



no 110
-

9542



8

Q X
73.
B67A1
1844
Bot.

CATALOGUS

PLANTARUM IN HORTO BOTANICO

BOGORIENSI

CULTARUM

ALTER,

AUCTORE

Gusto Carolo Bafskarl,

Horti Bogor. Hortul. secundario; Societ. Art. & Litter. Batav.; Bot.
Reg. Bavar. Ratisb. nec non Bot. Rhenanæ Sodali.

Dr. J. Zey, Java, 25 Lande Plantentuin



BATAVIÆ,

Eypis Officinæ publicæ.

1844.

TWEEDE CATALOGUS

DER
IN 'S LANDS PLANTENTUIN

TE BUITENZORG

GEKWEEMTE GEWASSEN;

OPGEMAAKT DOOR

Justus Karl Hasckarl,

Assistent-Hortulanus aan 's Lands Plantentuin te Buitenzorg; Lid van het Bataviaasch Genootschap van Kunsten en Wetenschappen, als ook van het Koninklijk Beijersch Botanisch Genootschap te Regensburg en van het Botanisch Genootschap aan den Neder-Rhijn.



BATAVIA,

Eer Lands-Drukkerij.

1844.

*Signature including p. 209-22
bound between p. 176-177.*



REGNUM II.

VEGETABILIA CORMOPHYTA,

(Endl. Gen. p. 42).

SECTIO III.

VEGETABILIA ACROBRYA MOHL,

(Endl. Gen. p. 42).

THE UNIVERSITY OF CHICAGO

ALBERT EINSTEIN (1879-1955)

(1905-1906)

PHYSICS

ALBERT EINSTEIN (1879-1955)

(1905-1906)

COHORS II. PROTOPHYTA. Endl. Gen. p. 58.

CLASSIS VI. EQUISETA Endl. Gen. p. 58.

ORDO 25. EQUISETACEÆ DC. Endl. Gen. p. 58.

1. EQUISETUM L. Endl. Gen. 601. Bl. En. 274. (*Equus* het paard en *seta* haar, fijne takken).

1. *E. virgatum* Bl. En. 274. R.(1)

CLASSIS VII. FILICES L. Endl. Gen. p. 59.

ORDO 26. POLYPODIACEÆ RBr. Endl. Gen. p. 59.

Subordo A. Polypodiæ Endl. Gen. p. 59.

2. ACROSTICHUM L. (*b. Acrostichum* Klf. *c. Neuroplatyceros* Plkn.) Endl. Gen. 603. (*Akron tu stichu*, begin der orde; *Neuron*, zenuw; *platykeros*, met breede horens).

4.a *A. (A.) trinerve* Hsskl. (*Polypodium bicuspe* Bl. En. 124). *Pakoe katakka.* R.

4.b *A. (A.) callæfolium* Bl. Fl. Jav. p. 22. t. 4. *Pakoe katakka.* R.

6. *A. (A.) viscosum* Sw. Bl. Fl. Jav. p. 27. *Pakoe katakka.* R.

14. *A. (A.) nummularifolium* Bl. B. subpeltatum Bl. Fl. Jav. p. 33. t. 11. 2. *Doedoeitan.* (Duitenplant, *Herba nummularia.*) R.)

17. *A. (A.) repandum* Bl. Fl. Jav. p. 39. t. 14 en 15. *Pakoe.* R.

18. *A. (A.) inaequale* Wld. Bl. Fl. Jav. p. 40. t. 16. *Pakoe.* R.

20. *A. (A.) lineare* Hsskl. (2). *Pakoe.* R.

21. *A. (N.) Alcornæ* Sw. Bl. Fl. Jav. p. 46. *Pakoe oentjaal* s. *P. mienjangan.* (*Filix cervina*) R.

3. ANTROPHYUM Klf. (*a. Antrophyum* Bl.) Endl. Gen. p. 604. (*Antron*, eene holte, *phyon*, gewas). R.

6. *A. (A.) semicostatatum* Bl. Fl. Jav. p. 77. t. 33. *Pakoe katakka.* R.

(1) *R.* significat *Rhizocarpæ* DC.; — *M.* *Monocarpæ*; — *S.* *Suffrutex*; — *F.* *Frutex*; — *A.* *Arbor*; — *Aa.* *Arbor alta*; —) *Planta scandens.*

(2) *Frondebis coriaceis pinnatis, pinnis inferioribus sterilibus ovato-lanceolatis acuminatis, superioribus fertilibus elongato-linearibus, utraque integerrima; caudice parasitico.*

4. GYMNOGRAMME Dsv. Endl. Gen. 606. Bl. Fl. Jav. p. 88.
(*Gymnos*, naakt; *gramme*, lijn).
5. *G. acrostichoïdes* Dsv. Sprg. S. V. IV. 40. *Pakoe*. *R.*
6. *G. javanica* Bl. Fl. Jav. p. 95. t. 41. *Pakoe*. *R.*
B. macrophylla Bl. Fl. Jav. p. 95. t. 41. *Pakoe*. *R.*
5. GRAMMITIS Sw. (*a. Grammitis* Klf. *b. Xiphopteris* Klf.)
Endl. Gen. 607. (*Grammoides*, lijnachtig; *xiphos*, zwaard;
pteris, varenkruid).
1. *G. (G.) linearis* Sw. Wld. Sp. pl. V. 138. *Pakoe kataka*. *R.*
16. *G. (X.) obliquata* Hsskl. (*Polypodium* Bl. En. 128).
Pakoe katakka. *R.*
6. SELLIGUEA Bory. Endl. Gen. 609. Bl. Fl. Jav. p. 122.
2. *S. heterocarpa* Bl. Fl. Jav. p. 123. t. 51. *Pakoe kataka*. *R.*
8. TÆNITIS Sw. Endl. Gen. 611. Bl. Fl. Jav. 68. (*Tainia*,
een band, lint).
1. *T. blechnoïdes* Wld. Sp. pl. V. 135. Bl. Fl. Jav. p. 70.
t. 28. 2 & 29. *Pakoe haroeapat*. *R.*
11. NOTHOCHLÆNA RBr. Endl. Gen. 614. Bl. Fl. Jav. p. 65.
(*Nothus*, valsch; *chlaina*, mantel).
1. *N. piloselloïdes* Klf. Bl. Fl. Jav. p. 67. *Doedoeitan*.
(Duitenplant, herba nummularia). *R.*
12. POLYPODIUM *L.* (*a. Lastræa* Bory. *b. Dicranopteris* Bl.
c. Goniophyllum Bl. *f. Drynaria* Bory). Endl. Gen. 615.
(*Polys*, veel; *podion*, kleine voet).
- 3*a.* *P. (L.) ferox* Hsskl. (*Aspidium* Bl. En. 153). *Pakoe*
tihang burrum leutik. *S. R.*
6*a.* *P. (D.) nigripes* Hsskl. (1). *Pakoe*. *R.*
7. *P. (D.) tenuisectum* Bl. En. 133. *Pakoe*. *R.*

(1) Fronde pinnata, pinnis infimis petiolatis 2-3 partitis, laciniis & pinnis reliquis subpetiolatis incisus subpinnatifidis, lacinulis angustis acutissimis, soris sparsis, stipite rachique laevibus nigris nitentibus. —

18. P. (**G.**) subauriculatum Bl. En. 133. *Pakoe.* R.
 19. P. (**Dr.**) Dipteris Bl. En. 135. (1) (Dipteris conjugata Rnw.) *Pakoe tarattek* (Filix nelumbioides). R.
 24. P. (**Dr.**) Phymatodes L. Bl. Fl. Jav. 139. *Pakoe katakka* s. P. *kawat.* R.
 B. partitum Bl. Fl. Jav. 140. *Pakoe katakka.* R.
 29. P. (**Dr.**) crassinervium Bl. Fl. Jav. 145. t. 61. *Pakoe katakka.* R.
 31. P. (**Dr.**) rupestre Bl. B. acuminatum Bl. Fl. Jav. 143. t. 60. 1. *Pakoe katakka.* R.
 C. angustum Bl. Fl. Jav. 143. t. 60. 2. *Pakoe katakka.* R.
 D. obtusum Bl. Fl. Jav. 143. t. 60. 3. *Pakoe katakka.* R.
 32. P. (**Dr.**) incurvatum Bl. Fl. Jav. 151. t. 65. *Pakoe.* R.
 35. P. (**Dr.**) angustatum Bl. Fl. Jav. 148. t. 62. *Pakoe.* R.
 35a. P. (**Dr.**) fecundum Hsskl. (2) *Pakoe leeat.* R.
 36. P. (**Dr.**) spathulæfolium Bl. En. 134. *Pakoe katakka.* R.
 38. P. (**Dr.**) pteropus Bl. En. 125. add. *Pakoe.* R.
 39. P. (**Dr.**) nigrescens Bl. En. 126. *Pakoe.* R.
 40. P. (**Dr.**) insigne Bl. En. 127. *Pakoe.* R.
 41. P. (**Dr.**) quercifolium L. Bl. En. 135. *Pakoe katakka.* R.
 42. P. (**Dr.**) adfne Bl. En. 126. *Pakoe katakka* s. P. *leeat.* R.
 43. P. (**Dr.**) commutatum Bl. En. 127. add. *Pakoe katakka.* R.
 44. P. (**Dr.**) longissimum Bl. En. 127. *Pakoe katakka.* R.
14. NIPHOBOLUS Klf. Endl. Gen. 617. Bl. Fl. Jav. 48. (*Nips, niphos, sneeuw; bolos, slinger; — sneeuwbedekt*).
1. N. carnosus Bl. Fl. Jav. 50. t. 19. *Doedoeitan* (Dui-tenplant). R.
 2. N. varius Klf. B. acuminatus Bl. Fl. Jav. 54. t. 21. *Pakoe katakka.* R.
 3. N. spathulifer Bory. Arch. Bot. II. 358. *Pakoe katakka.* R).
 4. N. elongatus Bl. Fl. Jav. 52. t. 20. » » R).
 5. N. adnascens Klf. Fil. 124. Bl. Fl. Jav. 53. *Pakoe katakka.* R.

(1) P. (Dipteris) Horsfieldii R. Br. Pl. jav. rar. 1. t. 1.

(2) Fronde bipinnatifida, pinnis lanceolatis alternis aut oppositis pinatifidis, summis serrato dentatis, laciniis lato-lanceolatis obtusis subfalcatis integerrimis aut repando-crenulatis, venis reticulatis, soris sparsis maxime copiosis magnis. Aff. P. splendido Klf. — Apices frondium olus habentur jucundum.

12. *N. puberulus* Bl. Fl. Jav. 57 t. 23. *Pakoe katakka.* R.)
15. CHEILANTHES Sw. Endl. Gen. 618. Bl. En. 135. (*Cheilos*, de lip; *anthesis*, wijze van bloeien).
6. *Ch. setigera* Bl. En. 138. *Pakoe.* R.
 9. *Ch. tenuifolia* Sw. Klf Fil. 214. R. Br. Prdr. I. 11. Bl. En. 137. (Rmph. Amb. VI. 73. t. 34. 2.) *Pakoe.* R.
16. ADIANTUM L. Endl. Gen. 620. Bl. En. 215. (*Adiantos*, iets, dat niet nat kan worden).
1. *A. lunulatum* Brm. Bl. En. 215. (Rheed. Mal. XII. t. 40). *Pakoe.* R.
 2. *A. diaphanum* Bl. En. 215. *Pakoe.* R.
17. PTERIS L. Endl. Gen. 622. Bl. En. 207. (*Pteris*, varenkruid).
2. *P. vittata* L. Wld. Sp. V. 368. Bl. En. 207. *Pakoe.* R.
 3. *P. costata* Bory. Wld. Sp. V. 367. Bl. En. 208. » R.
 14. *P. nemoralis* Wld. Sp. pl. V. 386. Bl. En. 210. » R.
 15. *P. normalis* Don. Bl. En. 211. » R.
 17. *P. tripartita* Sw. Wld. Sp. V. 400. Bl. En. 211. » R.
 18. *P. intermedia* Bl. En. 211. » R.
 19. *P. longipes* Don. Bl. En. 212. » R.
18. BLECHNUM L. (*a.* *Blechnum* Wld. *b.* *Lomaria* Wld.) Endl. Gen. 624. (*Blechnon*, varenkruid).
3. *B. (B.) pyrophilum* Bl. *B. acuminatissimum* Bl. En. 197. *Pakoe hoehrang.* R.
 16. *B. (L.) glaucum* Endl. (*Lomaria* Bl. En. 204). *Pakoe.* R.
B. subpinnatifidum Bl. En. 204. *Pakoe.* R.
C. rigidum Bl. En. 204. » R.
19. VITTARIA Sm. Endl. Gen. 626. Bl. En. 198. (*Vitta*, een band.)
1. *V. ensiformis* Sw. Wld. Sp. V. 406. Bl. En. 198. *Pakoe katakka.* R.
 3. *V. intermedia* Bl. En. 199. *Pakoe koempaii.* R.
 4. *V. angustifolia* Bl. En. 199. » » R.
 6. *V. pusilla* Bl. En. 199. » » R.

20. **HYMENOLEPIS** Klf. Fil. 146. Endl. Gen. 627. Bl. En. 200.
(*Hymen*, vlies; *lepiss*, bedekking).

1. *H. ophioglossoides* Klf. Fil. 146. (1). Bl. En. 200. *Pakoe kataka leutiek.* R.

21. **ASPENIUM** L. (*a. Asplenium* Juss. Endl. Gen. 630. (*Asplenion*, geneesmiddel tegen miltziekten).

1. *A. Nidus* L. Wld. Sp. V. 303. Bl. En. 173. *Pakoe kataka besaar.* R.

3. *A. simplex* Bl. En. 174. *Pakoe kataka.* R.

5. *A. vittæforme* Cav. Wld. Sp. V. 306. Bl. En. 174. *Pakoe.* R.

8. *A. diversifolium* Bl. En. 175. » R.

9. *A. salignum* Bl. En. 175. » R.

14. *A. paradoxum* Bl. En. 175. » R.

25. *A. viviparum* Bl. En. 176. » R.

26. *A. intermedium* Klf. Bl. En. 181. » R.

29. *A. caudatum* Frst. Wld. Sp. V. 335. Bl. En. 184. » R.

32. *A. canaliculatum* Bl. En. 180. » R.

37. *A. pallidum* Bl. En. 177. » R.

23a. **ONYCHIUM** Klf. Fil. 144. t. I. f. 8. Endl. Gen. 635.

1. *O. cornutum* Hsskl. (*Pteris* Wld. Sp. V. 404.) (2). R.

24. **DIPLASIUM** Sw. Endl. Gen. 636. Bl. En. 189. (*Diplasios*, dubbel).

1. *D. cordifolium* Bl. En. 190. *Pakoe kattaka.* R.

3. *D. sundense* Hsskl. (*Asplenium* (3) Bl. En. 175. *Pakoe.* R.

13. *D. integrifolium* Bl. En. 190. » R.

14. *D. tomentosum* Bl. En. 192. » R.

19. *D. malabaricum* Spg. (Bl. En. 193 & *D. Swartzii* Bl. En. 191.) (*Rheed. mal. XI. t. 15.*) *Pakoe.* R.

20. *D. marginatum* Bl. En. 195. (*Asplenium* (3) *diplasioides* Bory). *Pakoe.* R.

21. *D. asperum* Bl. En. 195. *Pakoe.* R.

(1) *H. revoluta* Bl. (En. 200.) ab *H. ophioglossoides* Klf. haud diversa videtur; sunt mihi specimina formam utramque præsentia in eadem stirpe.

(2) *Ceratopteris Gaudichaudii* Brgn. Klf. Fil. 148; ob præsentiam annuli verticalis complete articulati ad *Polypodieas* reducenda species.

(3) Sæpe in aliis frondibus *indusia* gemina vix reperienda sunt, in aliis autem opuntant.

25. **DIDYMOCHLAENA** Dsv. Endl. Gen. 637. Bl. En. 195. (*Didymos*, dubbel; *chlaina*, mantel).
1. *D. sinuosa* Dsv. Bl. En. 196. *Pakoe*. R.
26. **NEPHROLEPIS** Schtt. Endl. Gen. 638. (*Nephros*, nier; *lepis*, bedekking, schub).
1. *N. pallida* Hsskl. (*Aspidium* Bl. En. 169.) *Pakoe tihang* (Felix arborea). A.
27. **NEPHRODIUM** Rich. Endl. Gen. 639. (*Nephrodion*, kleine nier).
4. *N. musæfolium* Bl. En. 141. *Pakoe oentjal* s. *P. mienjangan* (*Felix cervina*). S.
7. *N. ensifolium* Bl. B. *hirsutum* Bl. En. 146. *Pakoe njereh*. R.
11. *N. exaltatum* R. Br. (*Aspidium hirsutululum* Sw. Bl. En. 146.) *Pakoe hoehrang*. R.
22. *N. molle* RBr. Prdr. I. 5. *Pakoe*. R.
24. *N. obscurum* Bl. En. 150. » R.
31. *N. callosum* Bl. En. 152. » R.
37. *N. pennigerum* Bl. En. 153. (Wld. Sp. V. 245.) *Pakoe*. R.
38. *N. heterodon* Bl. En. 153. » R.
46. *N. lanuginosum* Hsskl. (1) (Exp. bant. 45.) *Pakoe kapal*. R.
54. *N. triste* Bl. En. 169. *Pakoe*. A.
28. **ASPIDIUM** Sw. Endl. Gen. 640. (*Aspidion*, klein schild).
7. *A. exaltatum* Sw. Wld. Sp. V. 229. *Pakoe njereh*. R.
9. *A. Schkuhrii* Bl. En. 147. » » R.
11. *A. subpubescens* Bl. En. 149. » R.
- B. *acuminatissimum* Bl. En. 149. » R.
12. *A. glandulosum* Bl. En. 149. » R.
15. *A. molle* Sw. Wld. Sp. V. 246. » R.

(1) Trunco humili pedem vix excedente, 4-5 poll. crasso una cum frondibus circinatis et basi stipitum lanugine nigrescenti brunneo intricato tenuissimo (e paleis tenuissimis longissimis) tecto; stipite ad 10 ped. alto basi nigrescenti supra basin flavescenti-viridi semitereti, sulcato, supra basin glaberrimo; fronde tripinnatifido, pinnis inferioribus deorsum denuo tripinnatifidis, antrorsum bipinnatifidis, pinnulis secundariis (ternariis) alternantibus subsessilibus subcordatis oblongo-lanceolatis longiter acuminatis pinnatifidis, laciniis obtusis aut apice rotundatis crenatis subfalcatis versus apicem confluentibus, anastomosanti-reticulatis, soris rotundis anastomosi venarum insidentibus inter maginem et nervum medium seriatis, indusis reniformibus hinc sinu affixis.

17. *A. Donnianum* Sprg. S. V. IV. 2. 320. (*A. Wallichianum*
Bory Ann. Sc. nat. II.) *Pakoe.* *R.*
19. *A. stipellatum* Bl. En. 152. » *R.*
37. *A. rufescens* Bl. (*Polystichum*) Bl. En. 168. *Pakoe.* *R.*
39. *A. hymenophylloides* Bl. En. 172. » *R.*
40. *A. coriaceum* Sw. an Bl. En. 167? » *R.*
29. *LINDSAEA* Sw. Endl. Gen. 642. Bl. En. 216. (*Lindsay*, en-
gelsche kruidkundige).
8. *L. davallioides* Bl. En. 218. *Pakoe.* *R.*
30. *DAVALLIA* Sm. Endl. Gen. 643. Bl. En. 228. (*E. Davall*,
kruidkundige uit het Zwitserland).
1. *D. heterophylla* Sm. Wld. Sp. V. 464. Bl. En. 229. *Pakoe.* *R.*
2. *D. sessilifolia* Bl. En. 231. » *R.*
3. *D. alata* Bl. En. 230. » *R.*
5. *D. contigua* Sw. Bl. En. 230. Wld. Sp. V. 465. » *R.*
7. *D. pedata* Sw. Bl. En. 230. Wld. Sp. V. 466. » *R.*
9. *D. alpina* Bl. En. 231. *Pakoe tungger.* *R.*
10. *D. pentaphylla* Bl. En. 232. » *katal.* *R.*
12. *D. biserrata* Bl. En. 232. » *njereh leuwung.* *R.*
15. *D. mucronata* Bl. En. 235. » *katal.* *R.*
17. *D. vestita* B. B. major Bl. En. 233. *Pakoe.* *R.*
19. *D. elegans* Sw. Wld. Sp. V. 471. Bl. En. 235. *Pakoe.* *R.*
22. *D. flaccida* RBr. Wld. Sp. V. 487. Bl. En. 237. *Pakoe katal.* *R.*
B. integra Bl. En. 238. *Pakoe katal.* *R.*
26. *D. patens* Sw. Wld. Sp. V. 473. Bl. En. 236. *Pakoe.* *R.*
27. *D. divaricata* Bl. En. 237. » *R.*
32. *D. tenuifolia* Sw. Wld. Sp. V. 477. Bl. En. 239. » *R.*
32. *DIACALPE* Bl. En. 241. Endl. Gen. 648. (*Dia*, door; *kalpe*,
kelk, vat).
1. *D. aspidioides* Bl. En. 241. *Pakoe.* *A.*
- Subordo B. Cyatheaceæ* Endl. Gen. p. 64.
34. *ALSOPHILA* RBr. Endl. Gen. 652. (*Alsos*, bosch; *philos*
vriend).
1. *A. extensa* RBr. Wld. Sp. V. 492. Bl. En. 246. *Pakoe*
tihang (*Filix arborea*). *A.*
3. *A. lurida* Endl. (*Chnoophora* Bl. En. 244). *Pakoe tihang*
gedeh s. *P. kidang*. (*Filix arborea magna*). *A.*

6. *A. glauca* Endl. (Chnoophora Bl. En. 243). *Pakoe tihang boddas* (Filix arborea alba). *A.*
7. *A. glabra* Endl. (Gymnosphaera Bl. En. 242). *Pakoe tihang* (Filix arborea). *A.*
35. CYATHEA Sm. Endl. Gen. 653. (*Kyathos*, kleine beker).
4. *C. javanica* Bl. En. 245. *Pakoe tihang*. *A.*
- Subordo C. Parkeriæ* Hook. Endl. Gen. p. 64.
36. CERATOPTERIS Brgn. Endl. Gen. 655. (Ellobocarpus Klf. Fil. 147.) (*Keras*, horen; *pteris*, varenkruid).
1. *C. thalictroïdes* Brgn. Klf. Fil. 148. Bl. En. 240. (Rmph. amb. VI. t. 74. 1.) *Pakoe*. *R.*
- ORDO 27. HYMENOPHYLLEÆ Endl. Gen. p. 64.
37. HYMENOPHYLLUM Sm. Endl. Gen. 657. Bl. En. 220. (*Hymen*, vlies; *phyllon*, blad.)
6. *H. javanicum* Sprg. S. V. IV. 132. Bl. En. 222. *Pakoe*. *R.*
38. TRICHOMANES L. Endl. Gen. 658. Bl. En. 223. (*Thrix*, *trichos*, haar; *manes*, week, zacht.)
8. *T. javanicum* Bl. En. 224. *Pakoe*. *R.*
17. *T. meifolium* Bory. Wld. Sp. V. 509. Bl. En. 227. *Pakoe*. *R.*
- ORDO 28. GLEICHENIACEÆ Mrt. Endl. Gen. p. 64.
39. GLEICHENIA Sm. (*β. Mertensia* Wld.) Endl. Gen. 659. Bl. En. 248. (Vrijbeer F. W. von Gleichen, Duitsche kruidkundige).
7. *G. Hermannii* RBr. *C. venosa* Bl. En. 249. *Pakoe andong*. *R.*)
D. tenera Bl. En. 249. *Pakoe andong*. *R.*)
- ORDO 29. SCHIZÆACEÆ Mrt. Endl. Gen. p. 64.
41. LYGODIUM Sw. Endl. Gen. 663. Bl. En. 253. (Slangentong van *lygodes*, buigzaam).
1. *L. microphyllum* RBr. Wld. Sp. V. 77. Bl. En. 253.
 (Rmph. amb. VI. t. 32. 2 & 3. Rheed. XII. t. 34.) *Hatta leutik* s. *H. beas*. *R.*)

2. *L. circinatum* Sw. Brm. Ind. t. 66. I. Bl. En. 253. (Rmph. amb. VI. t. 33.) *Hatta gedeh*. R.)

ORDO 31. MARATTIACEÆ Klf. Endl. Gen. p. 65.

45. ANGIOPTERIS Hfm. Endl. Gen. 668. Klf. Fil. 34. t. I. 4. (*Angeion*, vat; *pteris*, varenkruid).

1. *A. evecta* Hfm. Klf. Fil. 35. Bl. En. 257. *Pakoe moendieng gedeh* (*Filix bubulina magna*). R.

46. MARATTIA Sw. Endl. Gen. 670. Bl. En. 256. (J. F. Maratti, kruidkundige van Vallombrosa in Toskanie).

2. *M. sambucina* Bl. En. 256. *Pakoe bangkong*. R.

3. *M. sylvatica* Bl. En. 256. *Pakoe moendieng leutik* (*Filix bubulina parva*). R.

ORDO 32. OPHIOGLOSSÆ RBr. Endl. Gen. p. 65.

47. OPHIOGLOSSA L. Endl. Gen. 671. (*Ophis*, slang; *glossa*, tong).

3. *O. petiolata* Hook. Bl. En. 259. *Djoekoet siraroe*. R.

48. OPHIODERMA (Bl.) Endl. Gen. 672. (Bl. En. 259). (*Ophis*, slang; *derma*, to, huid).

1. *O. pendulum* Endl. Gen. 672. Bl. En. 260. (Sub *Ophio-glossa*!) *Koempaii*. R.

49. HELMINTHOSTACHYS Klf. Fil. 28. t. I. 1. Endl. Gen. 673. (*Helmins*, *helminthos*, worm; *stachys*, aar).

1. *H. dulcis* Klf. Fil. 28. Bl. En. 258. (Rmph. amb. VI. t. 68. 3.) *Pakoe dioek*. R.

CLASSIS IX. SELAGINES Endl. Gen. p. 68.

ORDO 36. LYCOPODIACEÆ DC. Endl. Gen. p. 69.

51. PSILOTUM RBr. Sw. Endl. Gen. 695. (*Psilotos*, naakt, beroofd).

2. *P. complanatum* Sw. Bl. En. 272. *Taai manoeek* (*Excrementa avium*). R.

52. LYCOPODIUM L. (*a.* Selago Hook & Grev. *b.* Lepidotis Palis. *c.* Stachygyndrum Brgn.) Endl. Gen. 696. (*Lycos*, wolf; *podion*, voetje).

- | | | | |
|--------------|--|------------------|--------------------|
| 1. L. (Sel.) | rigidum Sw. Bl. En. 271. | <i>Koempaaï.</i> | <i>R.</i> |
| 2. L. (Sel.) | javanicum Sw. Bl. En. 271. | <i>Koempaaï.</i> | <i>R.</i> |
| 3. L. (Sel.) | dichotomum Sw. Bl. En. 271. | » | <i>R.</i> |
| 5. L. (L.) | Phlegmaria L. B. divaricatum Bl. En. 261. | <i>Koempaaï.</i> | <i>R.</i> |
| | C. laxum Bl. En. 262. | <i>Koempaaï.</i> | <i>R.</i> |
| | F. rigidum Bl. En. 262. | » | <i>lumboet. R.</i> |
| 7. L. (L.) | nummularifolium Bl. En. 263. | <i>Koempaaï.</i> | <i>R.</i> |
| 8. L. (L.) | trichiatum Bory Wld. Sp. V. 16. Bl. En. 263. | <i>Koempaaï.</i> | <i>R.</i> |
| 13. L. (L.) | proliferum Bl. En. 265. | <i>Koempaaï.</i> | <i>R.</i> |
| 19. L. (St.) | planum Dsv. Sprg. S. V. IV. 20. | <i>Raneh.</i> | <i>R.</i> |
| 20. L. (St.) | Wildenovii Dsv. Bl. En. 267. Wld. Sp. V. 45. | <i>Raneh.</i> | <i>R.</i> |
| 21. L. (St.) | canaliculatum L. B. elongatum Bl. En. 268. | <i>Raneh.</i> | <i>R.</i> |
| | C. abbreviatum Bl. En. 268. | <i>Raneh.</i> | <i>R.</i> |

CLASSIS X. ZAMIÆ Endl. Gen. p. 70.

ORDO 38. CYCADEACEÆ Endl. Gen. p. 70.

53. CYCAS L. Endl. Gen. 704. (*Kykas* voor *koikas* is de accus. plur. van *koi-x*, eene altijd vruchtdragende palm uit Ethiopia).

- | | | |
|-------|----------------------------------|---|
| 1. C. | revoluta Thnb. Wld. Sp. IV. 844. | <i>Pakkies</i> s. <i>Pakoe haadjie</i> (Felix religiosa s. sacerdotum). (1) <i>A.</i> |
| 2. C. | circinalis L. Wld. Sp. IV. 844. | <i>Pakkies</i> s. <i>Pakoe haadjie</i> (Felix religiosa s. sacerdotum). (1) <i>A.</i> |

(1) Vulgo (sed false) *Pengawar djambie* appellatur.



REGNUM II.

VEGETABILIA GORMOPHYTA,

(Endl. Gen. p. 42).

SECTIO IV.

VEGETABILIA AMPHIBRYA,

(Endl. Gen. p. 76.)

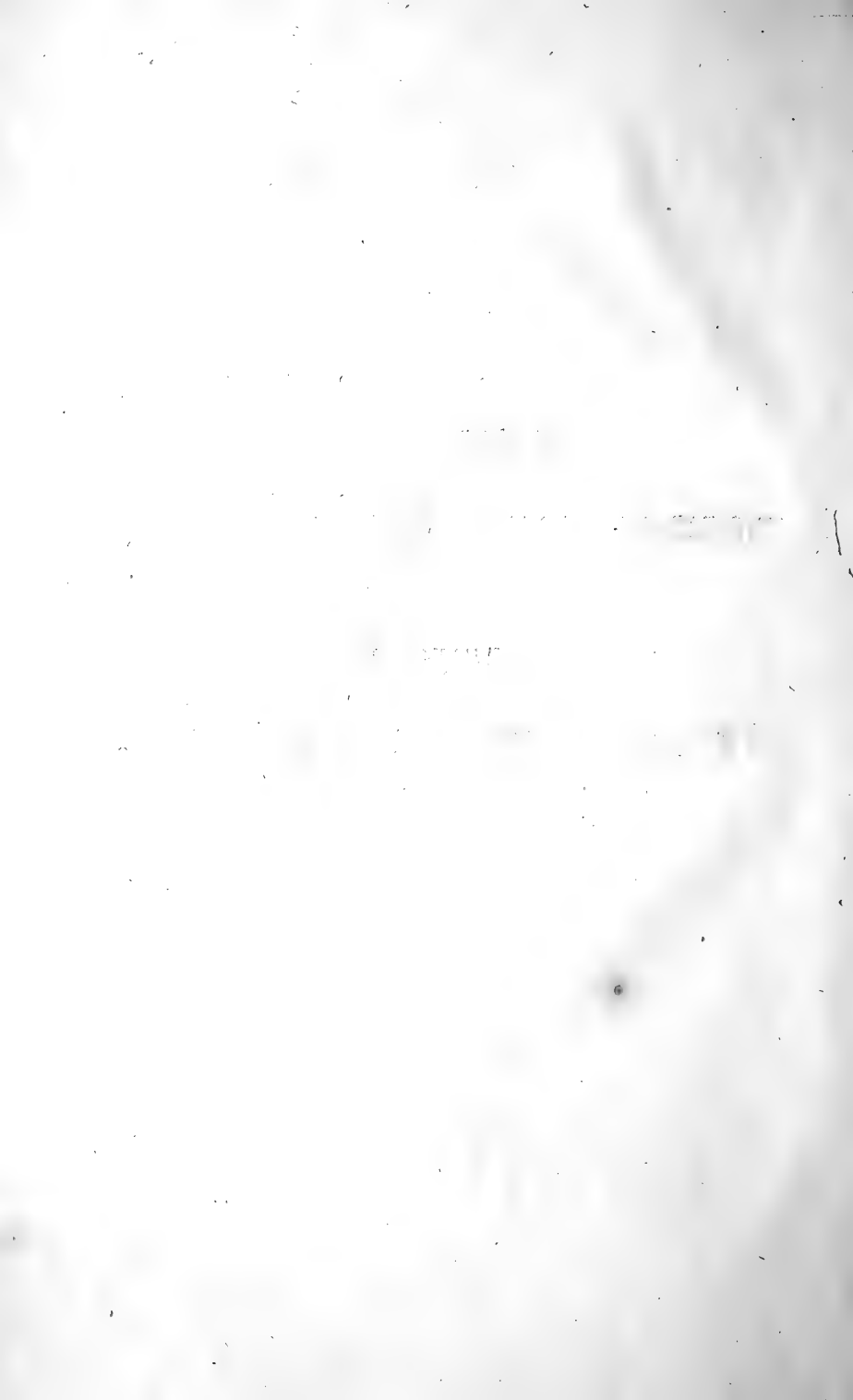

CLASSIS XII. GLUMACEÆ Brtl. Ord. 25. Endl. Gen.
p. 76.

ORDO 42. GRAMINEÆ Jss. Endl. Gen. p. 77.

Tribus I. Oryzæ Kth. Endl. Gen. p. 78.

58. ORYZA L. Endl. Gen. 729. (*Oryza*, rijst, van *orysso*, ik grave, plante)

1. *O. sativa* L. Schlt. S. V. VII. 1363. (1) *Paddie* s. *Pareh*,
Tjereh, *Ketan*. *M.*

59. HYGRORYZA Nees. Endl. Gen. 733. (*Hygros*, vocht, na;
oryza, rijst).

2. *H. ciliata* Nees. (Pharus Rtz.) Sprg. S. V. II. 136.
Paparehan. *M.*

Tribus II. Phalarideæ Kth. Endl. Gen. p. 79.

60. ZEA L. Endl. Gen. 742. (*Zea* s. *zeia*, spelt, soort van granen, van *zoo*, ik leve).

1. *Z. Mays* L. Sprg. S. V. I. 238. A. *maxima* Hsskl. *Djagong temoengoeng*. *M.*
B. *pallida* Hsskl. *Djagong gedeh*. *M.*
D. *minor* Hsskl. » *djoepak gedeh*. *M.*
E. *minima* Hsskl. » » *leutik*. *M.*
F. *hawarah* Hsskl. » *hawarah*. *M.*

61. COIX L. Endl. Gen. 743. (*Koix*, eene altijd vruchtdragende palm bij Theophrastus, zie p. 12. 53.)

1. *C. Lacryma* L. Sprg. S. V. I. 238. *Hanjehreh*. *M.*
B. *minor* Hsskl. (2). » *leutik*. *M.*

63. ATAXIA RBr. Endl. Gen. 757. (*Ataxia*, wanorde, onregeltheid, verwarring).

(1) Formæ innumeræ hujus speciei in horto cultæ haud constantes perstiterè; signa e præsentia aut defectu aristarum earumque colore sumpta in se transiunt & ne varietates quidem constituere possunt.

(2) Omnibus partibus minoribus, foliisque angustioribus et culmis magis ramosis distincta.

1. *A. javanica* RBr.? *Datambaga boddas* (albus). *R.*
Tribus III. *Panicæ* Kth. Endl. Gen p. 82.
64. **PASPALUM** L. Endl. Gen. 761. (*Paspale*, iets van weinig waarde, een soort van gierst).
3. *P. pulchellum* Hmb. Sprg. S. V. I. 245. *Djoekoet bieng-bieng kassier.* *M.*
4. *P. orbiculare* Frst. RBr. Prdr. I. 44. *Djoekoet bieng-bieng kassier.* *R.*
6. *P. coromandelinum* Lam. Sprg. S. V. I. 247. *Watoeton.* *R.*
7. *P. sumatrense* Rth. R. & S. II. 316. *Djoekoet bieng-bieng kassier.* *R.*
8. *P. elegans* Flugg. Sprg. S. V. I. 247. *Roempoet rawa.* *R.*
11. *P. compactum* Rth. Sprg. S. V. I. 249. *R.*
65. **ERIOCHLOA** Kth. Endl. Gen. 767. (*Erion*, wol; *chloa*, gras).
1. *E. tomentosa*. (*Milium* Wld. Sprg. S. V. I. 250). *Watoeton gedeh.* *M.*
67. **PANICUM** L. Endl. Gen. 770. (*Panikos*, *e*, on betrekkelijk op Pan, god der herders en kudden).
21. *P. uliginosum* Rth. (nec Rxb.) R. & S. II. 442. *Darengteng.* *R.*
24. *P. palmæfolium* Koen. (*P. plicatum* Rxb. Wld. R. & S. II. 882.) *Saachun.* *R.*
26. *P. rigens* Sw. Sprg. S. V. I. 313. *Djoekoet kakawantan.* *R.*
36. *P. antidotale* Rtz. Sprg. S. V. I. 317. *Lampoejangan.* *R.*
71. **HOPLISMENUS** Palis. (sub *Oplism.*) Endl. Gen. 778. (*Hoplismenos*, onder de wapens).
1. *H. stagninus* Hsskl. (R. & S. II. 477). *Djoekoet mamirakan.* *M. R.*
72. **PENNISSETUM** Rich. (*a.* *Setaria* Palis.) Endl. Gen. 781. (*Penna*, een pen, veder, pluim; *seta*, borstel, fijn haar).
3. *P. macrochaeton* Jcq. (Sprg. S. V. I. 305. 13.) *Koenjiet* (Sundarum nec koenjiet Malaiorum!) *M.*

4. *P. viride* Hsskl. (*Setaria* Palis. Sprg. S. V. I. 304. 3.) *M.*

79. SPINIFEX L. Endl. Gen. 791. (*Spina*, doorn; *facere*, maken).

1. *S. squarrosus* L. R. & S. II. 844. (Rmph. amb. VI. t. 2. f. 2. Rheed. XII. t. 75.) *Djoekoet larilari* (Planta currens). *R.*

Tribus V. Agrostideae Kth. Endl. Gen. p. 88.

82. SPORABOLUS RBr. Endl. Gen. 809. (*Spora*, zaad; *bolos*, slinger; *sporabolos*, met zaad bedekt).

2. *S. elongatus* RBr. R. & S. II. 368. *Djoekoet malela*. *M. R.*
4. *S. pulchellus* RBr. R. & S. II. 367. *Datambaga gedeh*. *R.*

Tribus VI. Arundinaceae Kth. Endl. Gen. p. 90.

84a. SERICURA Hsskl. (1) (*Serikos*, van zijde; *ura* staart).

1. *S. elegans* Hsskl. *Boendoet monjet*. (Cauda simiarum). *R.*

84b. ARUNDO L. Endl. Gen. 817. (*Arundo*, riet).

1. *A. filiformis* Hsskl. *Kassongkit*. *R.*
2. *A. Karka* Rtz. R. & S. II. 382. *Tangtang angien*. (Lusus ventorum). *R.*
4. *A. bifaria* Rtz. R. & S. II. 511. fol. var. *E Japon*. *R.*

Tribus VIII. Chlorideae Kth. Endl. Gen. p. 92.

88. CYNODON Rich. Endl. Gen. 836. (*Kyon*, eene hond; *odon* voor *odus*, tand).

3. *C. setigerus* Rich. (*Digitaria* Rth. Sprg. S. V. I. 271. 16.) *Kakawatan*. *M.*
4. *C. stoloniferus* Rich. (*Digitaria* Schrad. Sprg. I. 271. 14.) *Kakawatan*. *M.*

90. CHLORIS Sw. Endl. Gen. 839. (*Chloris*, Chloris s. Flora, godin der bloemen).

(1) Cf Endl. Gen. 817 *Calamagrostis* Adus. Spiculae hujus pilis longissimis, glumae 2 inæquales flore multo minores, paleae longe acutatae muticae. Habitus 817, sed spica simplex solitaria.

1. *Ch. barbata* Sw. Wld. Sp. IV. 926. Sprg. S. V. I. 295. *M.*
92. **ELEUSINE** Grtn. Endl. Gen. 841. (*Eleusis*, bijnaam der Ceres, godin der granen).
2. *E. coracana* Prs. Syn. I. 87. 1. (Rmph. amb. VI. t. 76. f. 2.) *Djambang manggong*. (Cauda alta. *M. R.*)
3. *E. indica* Prs. Syn. I. 87. 3. *B. pilosa* Hsskl. (Brm. Thes. Zeyl. t. 47. Rmph. amb. VI. p. 10. (t. IV. 2.) *Djambang koeda* (Cauda equina). *M.*
7. *E. filiformis* Pers. Syn. I. 87. 7. *M.*
93. **SPARTINA** Schreb. Endl. Gen. 846. (*Spartine*, een touw gemaakt van brem.)
2. *S. pubera* Hsskl. *Wawateran*. *M.*
3. *S. glabriuscula* Hsskl. *Datambaga alloes*. *M.*

Tribus IX. Avenaceæ Kth. Endl. Gen. 95.

91. **AVENA** L. Endl. Gen. 864. (*Avena*, haver; van *auë*, het blazen, gedruisch).
- A. orientalis* Schreb. Sprg. S. V. I. 332. *Ex Europa*. Haver. *M.*
- ARRHENATHERUM** Palis. Endl. Gen. 865. (*Arrhen*, mannelijk, sterk; *ather*, *atheros*, korenaar).
- A. avenaceum* Palis. Rchb. Fl. Germ. exc. 53. *Ex Europa*. *R.*

Tribus X. Festucacæ Kth. Endl. Gen. p. 93.

97. **POA** L. Endl. Gen. 876 (*Poa*, kruid, weiland).
10. *P. tenella* L. Sprg. S. V. I. 341. *M.*
22. *P. amabilis* L. Sprg. S. V. I. 344. Wld. Sp. I. 392. *M.*
25. *P. chinensis* L. (*P. panicea* Rtz.) R. & S. II. 557. *Manjarakkan gedeh*. *R.*
26. *P. indica* L. (*P. capillaris* L. Sprg. S. V. I. 340). *Datambaga*. *R.*
27. *P. ciliata* Hsskl. (1) *Datambaga*. *R.*

(1) Paniculae patentissimae ramis gracilibus scabriusculis, spiculis oblon-

BRIZA L. Endl. Gen. 383. (*Brizo*, ik slaap.)

B. media L. Sprg. S. V. I. 349. *Ex Europa.* *M.*

103. ARUNDINARIA Rich. Endl. Gen. 904. (*Arundinarius*, ried-achtig).

1. *A. glaucescens* Rich. (*Ludolphia* Wld.) Schlt. VII. 1355.
Bamboe tjina, *Tootsik Jap.* *R. F.*

104. NASTUS Juss. Endl. Gen. 908. (*Nastos*, geheel aangevuld, peperkoek).

1. *N.* ? *Tjankorreh* Schlt. VII. 1358. *Tjangkoreh. R.*
2. *N.* ? *humilis* Hsskl. Exp. bant. 75. *Tjangkoreh dioek.* *R.*

106. BAMBUSA Schreb. Endl. Gen. 909. (*Bambu*, de maleidsche naam van dit geslacht).

1. *B. verticillata* Wld. Schlt. VII. 1345. (*Rmph. amb. IV. t. 1.*) *Awi s. Bamboe tamiang (sociata).*
R. Aa.

2. *B. vulgaris* Wld. *B. atter* Hsskl. Schlt. VII. 1337. *Awi s. Bamboe atter.* *R. Aa.*

6. *B. Blumeana* Schlt. VII. 1343. *Awi hauer tjoetjoek s. Bamboe doerie.* *R. F.*

8. *B. Apus* Schlt. VII. 1353. *Awi apoës s. B. tali. R. Aa.*

9. *B. Bitung* Schlt. VII. 1354. *Awi s. Bamboe bitoeng.* *R. Aa.*

B. ? *Awi gedeh s. Awi gombong s. Bamboe andong.* *R. Aa.*

B. ? *Awi s. Bamboe tali (ad funes adhibenda). R. Aa.*

B. ? *Awi woeloeng s. Awi hiedung s. B. ittam (nigra).* *R. Aa.*

B. ? *Awi s. Bamboe toetoel (maculata). R. Aa.*

B. ? » » » *hauer geulies (pulchra).* *R. F. A.*

B. ? *Exped. bant. 141. Awi hauer konneng s. Bamboe koenning.* *A. R.*

B. ? *Exped. bant. 582. Awi s. Bamboe lengka. F. R.*

B. ? » » 92. *Awi s. Bamboe majang. A. R.*

gis, valvis longiter et retrorsum patenti-ciliatis, foliis oblongo lanceolatis et vagina purpurascensibus hirsutis, culmo compressiusculo.

B.	?	Exped. bant. 51.	<i>Awi s. Bamboe ulur.</i>	<i>A. R.</i>
B.	?	» » 91.	» » » <i>tjangkutuk.</i>	<i>A. R.</i>
B.	?		<i>Tsintsik Jap.</i>	<i>R. F.</i>
B.	?		<i>Kantsik Jap.</i>	<i>R. F.</i>
B.	?		<i>Hoteitsik Jap. Tjangkoreh sabrang.</i>	<i>R.</i>
B.	?		fol. variegatis. <i>Ginmeisasa Jap.</i>	<i>R.</i>

107. BEESHA Rheed. Endl. Gen. 910. (*Beesha*, eene malabarische naam).

2. Fax Schlt. VII. 1335. Rmph. amb. IV. p. 7.) *Bamboe kriesiek.* *R. F.*

Tribus XI. Hordeaceæ Kth. Endl. Gen. p. 103.

TRITICUM L. Endl. Gen. 913. (*Triticum*, tarwe; van *tritus* (*tero*, *trivi*, *tritum*) gewreven).

Tr. vulgare Vill. Sprg. S. V. I. 323. *Triko hollanda.* *M.*

SECALE L. Endl. Gen. 914. (*Secale*, rogge; van *seco*, snijden).

S. cereale L. Sprg. S. V. I. 323. *M.*

HORDEUM L. Endl. Gen. 917. (*Hordeum*, gerst).

H. vulgare L. Spig. S. V. I. 269. *M.*

H. hexastichon L. Sprg. S. V. I. 269. *M.*

Tribus XII. Rottboelliaceæ Kth. Endl. Gen. p. 104.

112. ROTTBOELLIA RBr. (*b. Stegosia* Lour.) Endl. Gen. 927. (*C. F. Rottböll* (1727 — 1797) eene Deensche kruidkundige).

1. R. exaltata L. R. & S. II. 786. *Kikihissan.* *R.*

2. R. trichanthes Rth. Sprg. S. V. I. 300. *Kikihissan.* *R.*

4. R. corymbosa L. Sprg. S. V. I. 300. » *R.*

6. R. laevis Wld. Sp. I. 465. Sprg. S. V. I. 299. *Kikihissan burrum* (*rubra*). *R.*

1136. XEROCHLOA RBr. Endl. Gen. 929. (*Xeros*, droog en *chloa*, gras).

1. *X. latifolia* Hsskl. (1) *Djoekoet rampoekassan leutik*. *R.*

Tribus XIII. Andropogoneæ Kth. Endl. Gen. p. 106.

118. SACCHARUM L. (*a. Saccharophorum* Neck.) Endl. Gen. 939.
(*Sakchar* s. *sakcharon*, suiker; *phorein*, dragen).

1. *S. officinarum* L. *A. communis* R. & S. (2) (Rmph. amb.
V. 186. t. 74. 1. *Teboe*. (2) *R. F.*

B. *violaceum* Pers. Syn. I. 102. 4. *Teboe assep*,
assrap s. *assrep*. *R. F.*

5. *S. edule* Hsskl. (3) (*Ova piscium* Rmph. amb. p. 191.
t. 75. 1.) *Teboe troeboe* (*Saccharum ova*
piscium). *R. F.*

119. IMPERATA Cyrill. Endl. Gen. 940. (*Ferrante Imperati* een
kruidkundige te Napels (16e eeuw).

1. *I. Koenigii* Palis. (*Saccharum* Rtz. Sprg. S. V. I. 282.)
Glaga s. *Eurie*. *R.*

120. POGONATHERUM Palis. Endl. Gen. 941. (*Pogon*, baard;
ather, *atheros*, aar).

1. *P. polystachyum* R. & S. I. 276. 1. *Djoekoet balias*. *R.*

121. ERIANTHUS Rich. Endl. Gen. 942. (*Erion*, wol; *to anthos*,
bloem).

1. *E. glaucum* Hsskl. (4) *Ielat tjei* (*Scirpus aquaticus*). *R.*

(1) Caulis subscandens ramosissimus, foliis subpetiolatis lineari-lanceolatis utrinque attenuatis apice setaceis scaberrimis, vaginis ad oram pilosis, panicula subcontracta, spicis involucreatis spicas paucas gerentibus patentibus. Endl. Gen. 929 & cit. plane congruens, sed habitus alienus, palea inferior aristata.

(2) Colitur culmis plus minus luteis (*T. hooëh* s. *rottang*, *konneng kras*, *k. amoh*, *lielien* s. *apoe*), rubrostriatis (*T. soerat* s. *japara*) et rubris imoque rubroviolaceis (*F. burrum* s. *meerha*, *hiedung* s. *ittam*) quoad partes genitales et vegetationis haud sufficienter distinguendum.

(3) Culmo erecto tenui ramoso, foliis supra minutissime hirtis subtus tomentosis, vaginis summis complanato-inflatas, ramis apice attenuatis, inflorescentia (an semper?) abortiva inter vaginas superiores occulta haud evoluta et ad olus aestumatum adhibita.

(4) Panicula contracta, flosculo altero subsessili, altero pedicellato, lanugine brevioribus, valva inferiore lineari aristata, arista tortili, foliis dis-

122. **ANTHETERIA** L. Endl. Gen. 945. (*Antheteria*, naam van eene grieksche maand, einde Maart en begin van April).
2. *A. arundinacea* Rxb. Sprg. S. V. I. 291. 13. *Kassoh*. *R.*
 7. *A. arguens* Wld. Sprg. S. V. I. 291. 8. *Rampoe kassang*. *R.*
125. **LEPEOCERCIS** Trin. Endl. Gen. 949. (*Lepos, lepeos*, hulze; *kerkis*, spoel van den wever).
1. *L. serrata* Trin.? (*Andropogon filiformis* Prs. R. & S. II. 811.) *R.*
126. **ANDROPOGON** L. (*b. Trachypogon* Endl.) Endl. Gen. 950. (*Aner, andros*, man; *ho pogon*, baard).
7. *A. Sorghum* Brot. (*Sorghum vulgare* Prs. R. & S. II. 836.) *Djagong tjeutiek*. *M.*
 8. *A. cernuus* Endl.? (*Sorghum cernuum* Wld. R. & S. II. 837.) *Djagong tjeutiek*. * *M.*
 9. *A. saccharatus* Endl.? (*Sorghum saccharatum* Pers. Syn. I. 101. Wld. Sp. IV. 930 sub *Holco*.) *Gandroeng*. *M.*
- ORDO 43. **CYPERACEÆ** DC. Endl. Gen. p. 109.
- Tribus* III. *Sclerieæ* Nees. Endl. Gen. p. 111
111. **SCLERIA** Berg. Endl. Gen. 964. (*Skleria*, hardheid).
4. *S. approximata* Hsskl. (Late major Rmph. amb. VI. p. 20. t. 8. 2.) *Ielat*. *R.*
 5. *S. Flagellum* Sw. Wld. Sp. IV. 312. *Ielat*. *R.*
- Tribus* IV. *Rhynchosporae* Nees Endl. Gen. p. 112.
133. **RHYNCHOSPORA** Vahl. Endl. Gen. 967. (*Rhynchos*, vogelbek; *spora*, zaad).
2. *R. aurea* Vahl. Dtr. II. 72. *Ielat*. *R.*

tichis linearibus carinatis glaucis, margine serrulato-scabris, vaginis ore pilosis, caule procumbente compresso (4-5 ped. longo, foliis 2-3 ped. longis). (Cf. Sprg. S. V. I. 282** 17.—Paniculae saepe fungo parvo parasitico nigrescenti obsessae in spicam compactam conglutinantur.

Tribus VIII. Fuireneae Frnzl. Endl. Gen. p. 116.

140. **FUIRENA** Rttb. Endl. Gen. 995. (G. Fuiren, een Deensche kruidkundige).

1. *F. quinquangularis* Hsskl. (1) *Wawaliengian*. R.

141. **FIMBRISTYLIS** Vhl. Endl. Gen. 993. (*Fimbrià*, franje & *stylus*, griffel).

12. *F. spadicea* Vhl. Dtr. II. 161. *Djoekoet boeloe mata*.
(*Herba ciliaris*). R.

15. *F. Roxburghii* Dtr. II. 162. *Djoekoet boeloe mata*. (*Herba ciliaris*). R.

Tribus IX. Scirpeae Nees Endl. Gen. 217.

142. **ISOLEPIS** RBr. (*a. Isolepis* Endl. *b. Trichelostylis* Lestib.) Endl. Gen. 999. (*Isos*, effen, gelijk; *lepis* schub).

1b. *I. (I.) pumila* R. & S. Dtr. II. 101. *Djoekoet boeloe mata* (*Herba ciliaris*). M.

5. *I. (I.) supina* RBr. Dtr. II. 105. *Djoekoet boeloe mata* (*Herba ciliaris*). M.

12. *I. (I.) pubigera* Schrad. Dtr. II. 126. *Djoekoet boeloe mata* (*Herba ciliaris*). M.

25. *I. (T.) tetragona* R. & S. Dtr. II. 126. *Djoekoet boeloe mata* (*Herba ciliaris*). R.

143. **SCIRPUS** L. (*b. Scirpus* Endl. *c. Eleocharis* RBr.) Endl. Gen. 1000. (*Scirpus*, halm zonder knobfels).

3. *S. (S.) juncoïdes* Rxb. Ind. I. 218. 12. *Djoekoet babawangan* (*Herba alliacea*). R.

5. *S. (S.) mucronatus* L. Dtr. II. 174. *Wawaliengian betoel* (*verus*). R.

16. *S. (E.) chaetarius* Sprg. S. V. I. 203. (*Eleocharis* R. & S. Dtr. II. 80.) *Djoekoet boeloe mata keboh* (*Herba ciliaris bubalina*). R.

17. *S. (E.) congestus* Sprg. S. V. IV. 2. 27. (*Eleocharis*

(1) Culmo quinquangulati foliisque glabris, umbellis axillaribus et terminalibus, compositis et decompositis, spiculis glomerato-capitatis. Affin. *F. umbellatae* Rttb. Dtr. II. 356.

Don. Dtr. II. 80.) *Djoekoet boeloe mata keboh* (Herba ciliaris bubalina). *R.*

Tribus X. Cypereae Nees Endl. Gen. p. 118.

144. CYPERUS L. (a. Cyperus L. b. Kyllingia L.) Endl Gen. 103. (*Kypeiros*, hoekig bies. Kylling, deensche kruidk.)

2. C. (*C.*) polystachyus Rttb. (Pycurus Nees Cyp. Linnaea IX. 283.) Dtr. II. 236. *Djoekoet boeloe mata keboh*. *M.*
4. C. (*C.*) diluvialis R. & S. (Pycurus Nees. l. c. 283.) Dtr. II. 299. *Ielat*. *R.*
10. C. (*C.*) pennatus Lam. Dtr. II. 211. *Djoekoet boeloe mata lumboet*. (Herba ciliaris minor). *R.*
23. C. (*C.*) spinulosus Rxb. Ind. I. 207. 34. *Ielat boeloe mata* (Scirpus ciliaris). *R.*
- 29b. C. (*C.*) compositus RBr. Prdr. I. (217.) 73. 34. *Djoekoet boeloe mata* (Herba ciliaris). *R.*
- 30b. C. (*C.*) Schottii Dtr. II. 306. *Ielat boeloe mata* (Scirpus ciliaris). *R.*
38. C. (*C.*) tenuiflorus Rttb. Rxb. Ind. I. 203. 27. *Djoekoet boeloe mata* (Herba ciliaris). *R.*
45. C. (*C.*) distans L. Dtr. II. 302. *Ielat* (Scirpus) *R.*
- 51b. C. (*C.*) expansus Poir. Dtr. II. 303. *Ielat* (Scirpus). *R.*
- 66b. C. (*C.*) diaphanus Schrad. Dtr. II. 323. *Djoekoet boeloe mata* (Herba ciliaris). *R.*
- 80b. C. (*K.*) aphyllus Hsskl. (Kyllingia vaginata Lam. Dtr. II. 352.) *Djoekoet mata boeboendolan*. *M.*
- 81b. C. (*K.*) parvus Hsskl. (Kyllingia pumila Mchx. Dtr. II. 350.) *Djoekoet boeboendolan leutik*. *M.*
82. C. (*K.*) brevifolius Endl. (Kyllingia Rttb. Dtr. II. 351.) *Djoekoet boeboendolan leutik*. *M.*

CLASSIS XIII. ENANTIOBLASTAE Mrt. Endl. Gen. p. 121.

ORDO. 47. XYRIDEAE Kth. Endl. Gen. p. 123.

146. XYRIS L. Endl. Gen. 1025. (*Xyros*, scherp, snijgend; *xyris*, eene plant met snijdende bladen).

5. X. indica L. Dtr. II. 379. (Rheed. IX. t. 71.) *Djoekoet babawangan burrum* (Herba alliacea rubra). *M.*

6. X. *microcephala* Hsskl. (1) *Djoekoet babawangan leu-
tik* (Herba alliacea minor). *M.*

ORDO 48. COMMELYNACEA Btl. Endl. Gen. p. 124.

147. COMMELYNA Dill. (*a.* Commelyna RBr. *b.* Aneilema RBr.)
Endl. Gen. 1028. (J. Commelyn († 1698) Raadsheer en
Curator van den tuin te Amsteldam).

- 3. C. (*C.*) *suffruticosa* Bl. En. 3. Dtr. II. 391. *R.*
- 4. C. (*C.*) *benghalensis* Murr. (*C. auriculata* Bl. En. 2.)
Dtr. II. 400. *Tali sait.* *M.*
- 5. C. (*C.*) *paludosa* Bl. En. 2. Dtr. II. 402. *Patoek gajak.* *R.*
- 6. C. (*C.*) *diffusa* Brm. Dtr. II. 400. Bl. En. 1. *Djoekoet
gehwor.* *M.*
- 9. C. (*A.*) *cymosa* Bl. En. 4. Dtr. II. 412. *Djoekoet geh-
wor.* *R.*
- 11. C. (*A.*) *lineolata* (2) Bl. En. 3. Dtr. II. 411. (Rheed.
IX. t. 63.) *Djoekoet gehwor.* *R.*
- 12. C. (*A.*) *densiflora* Bl. En. 4. Dtr. II. 410. *Djoekoet
gehwor.* *R.*
- 13. C. (*A.*) *nudiflora* Bl. En. 3. Dtr. II. 404. (Rheed. IX.
t. 19.) *Djoekoet gehwor.* *M.*
- 15. C. (*A.*) *pubinervis* Hsskl. (3) *Djoekoet gehwor.* *R.*
- 17. C. (*A.*) *conspicua* Bl. En. 4. Dtr. II. 413. *Djoekoet
gehwor.* *R.*
- 18. C. (*A.*) *monadelpha* Bl. En. 4. Dtr. II. 412. *R.*

148. POLLIA Thnb. (*Lamprocarpus* Bl.) Endl. Gen. 1029. (*Lam-
pros*, in het oog vallend; *karpos*, vrucht).

- 1. P. *thyrsiflora* Endl. (*Tradescantia* Bl. En. 6. *Lampro-
carpus* Bl. Schl. VII. 1726.) *R.*

(1) Foliis lineari-ensiformibus, scapo tereti, capitulo hemisphaerico mi-
nuto, bracteis minutis.

(2) Differt a genere staminum filamentis barbatis, antheris 3 crassis
oblongis oculis parallelis, 3 minoribus hastatis, calyce baccante.

(3) Caule repente foliis amplexicaulibus oblongo-s. ovato-lanceolatis su-
pra piliosculis aut glabris, subtus 7-9 nerviis, in nervis pilis longis
patentibus puberis, margine scabris, vaginis hirsutis oreque ciliatis, pe-
dunculis oliganthis terminalibus glabris, bractea sub flore singula ovata
subcordata decidua, floribus ante anthesin cernuis.

149. **TRADESCANTIA** L. Endl. Gen. 1031. (*J. Tradescant*, hortulanus bij Charles I. koning van Engeland).

1. *T. terminalis* Bl. En. 6. Schl. VII. 1155. *Djoekoet gehwor.* *R.*
2. *T. scaberima* Hsskl. (Commelyna Bl. En. 4.) *Djoekoet gehwor.* *R.*
- T. virginica* L. Sprg S. V. II. 116. (Noord Amerika). *R.*
- T. discolor* Ait. Sprg. S. V. II. 116. (Zuid Amerika). *R.*

150. **CYANOTIS** Don. Endl. Gen. 1032. (*Kyanos*, azuurblaauw; *us*, *otos*, oor).

1. *C. cristata* Schl. VII. 1150. (*Tradescantia* Bl. En. 5.)
(Rheed. VII. t. 58.) *M.*
3. *C. axillaris* Schl. VII. 1154. (*Tradescantia* Bl. En. 6.)
(Rheed. X. t. 13.) *M. R.*

151. **CAMPELIA** C. Rich. Endl. Gen. 1033. (*Kampe*, de buiging; *helios*, de zon).

1. *C. mollissima* Bl. (En. 7.) Schl. VII. 1181. *R.*
2. *C. marginata* Bl. (En. 7.) Schl. VII. 1181. *R.*

CLASSIS XIV. HELOBIAE Endl. Gen. p. 126.

ORDO 49. ALISMACEÆ RBr. Endl. Gen. p. 127.

152. **SAGITTARIA** L. Endl. Gen. 1042. (*Sagitta*, eene pijl).

1. *S. hirundinacea* Bl. En. 34. *Etjeeng.* *R.*
2. *S. obtusissima* Hsskl. (1) (*S. pusilla* Bl. En. 34. nec Nutt.) *Etjeeng.* *R.*

CLASSIS XV. CORONARIAE Endl. Gen. p. 129.

ORDO. 151. ASTELIEAE Endl. Gen. p. 131.

153. **HANGUANA** Bl. Endl. Gen. 1052. (*Hanjoeang*, de maledische naam verscheidener planten).

1. *H. kassintu* Bl. En. 15. 1. *Hanjoeang kassintoe.* *R.*

(1) Foliis subrotundis obtusissimis, laciniis baseos obtusis divergentibus, scapis subumbellatis, umbellulis 3 floris.

ORDO 51***. FLAGELLARIEAE Endl. Gen. p. 132.

154. FLAGELLARIA L. Endl. Gen. 1054. (*Flagellum*, eene zweep).

1. *F. indica* L. Schlt. VII. 1492. (Rumph. amb. V. t. 59.
I. Rheed. VII. t. 53.) *Oar*. *R.*
2. *F. minos* Bl. Schlt. VII. 1493. *Oar leutiek*. *R.*

ORDO 51**** XEROTIDEAE Endl. Gen. p. 132.

155. SUSUM Bl. Endl. Gen. 1055. (*Suson*, de lelie).

1. *S. anthelminticum* Bl. Mss. Schlt. VII. 1493. *Randjeh bakoeng*. *R.*

155b. XEROTES RBr. Prdr. I. 259. Endl. Gen. 1056. (*Xeros*, droog; *xerotes*, *he*, de droogte).

1. *X. arenaria* RBr. Prdr. I. 262. Sprg. S. V. II. 149. *R.*
Ielat.
2. *X. longifolia* RBr. Prdr. I. 262. Sprg. S. V. II. 148. *R.*
Ielat gedeh.

ORDO. 53. MELANTHACEÆ RBr. Endl. Gen. p. 133.

155c. NOLINA Rich. Endl. Gen. 1064. (P. C. Nolin, kruidkundige in Amerika).

1. *N. ? javanica* Hsskl. (1) *R.*

156. DISPORUM Slsb. Endl. Gen. 1082. (*Dis*, twee maal; *poros*, opening).

1. *D. pullum* Slsb. (*Uvularia chinensis* Gawl.) Schlt. VII. 371. *R.*

(1) Foliis linearibus margine scabriusculis linearibus, scapo paucifloro, floribus pedicellatis binis in axilla bracteae lineari lanceolatae acuminatae, perigonio subcorollino marcescenti persistenti, foliis perigonii exterioribus carinatis, ovulis in loculo quoque binis, stylo recto brevi; capsula trigona, loculis dispermis.

157. **DRAPIEZIA** Bl. En. 8. Endl. Gen. 1083. (*Drapiez*, een Belgische bloemenvriend).

1. *D. multiflora* Bl. En. 9. Schlt. VII. 1672. (*Uvularia*
Rwdt. Bl. Cat. 62.) *R.*

ORDO 54. **PONTEDERIA** A. Rich. Endl. Gen. p. 137.

158. **PONTEDERIA** L. Endl. Gen. 1083. (Jul. Pontedera, professor der kruidkunde te Padua (1720).

1. *P. vaginalis* L. Bl. En. 32. Schlt. VII. 1145. (*Rmph.*
amb. VI. t. 75. I. Rheed. XI. t. 44.) *Etjeeng.* *R.*

2. *P. pauciflora* Bl. En. 32. Schlt. VII. 1147. *R.*

3. *P. hastata* L. Bl. En. 32. Schlt. VII. 1146. *Etjeeng*
gedeh. *R.*

4. *P. linearis* Hsskl. (1) *Etjeeng lumboet.* *R.*

ORDO 55. **LILIACEÆ** Lindl. Endl. Gen. p. 139.

TULIPA Trnf. Endl. Gen. 1091. (*Thoulybum*, de Perzische naam (Loudon), of misschien van *tu loipu*, voortaan?)

T. Gesneriana L. Sprg. S. V. II. 63. (Asia minor.) *Tulp.* *R.*

LILIUM L. Endl. Gen. 1098. (*Lilium*, van het keltische woord *Li*, wit na Loudon).

L. candidum L. Sprg. S. V. II. 61. Witte Lelie (Asia
minor). *R.*

L. longiflorum Thnb. Sprg. S. V. II. 61. (Japonia). *R.*

L. japonicum Thnb. Sprg. S. V. II. 61. *R.*

L. sp. ? (Cap. Bon. Spei.) *R.*

159. **METHONICA** Hrm. (*Gloriosa* L.) Endl. 1099. (*Gloriosus* prachtig).

1. *M. superba* Lam. Schlt. VII. 365. (Rheed. VII. t. 57.) *Jam-*
blang. s. Djamblang. *R.*

FUNKIA Sprg. Endl. Gen. 1100. (Hendr. Christ. Funk, Deutsche kruidkundige).

(1) Foliis breviter petiolatis linearibus, umbellis paucifloris erectis.

- F. subcordata Sprg. S. V. I. 41. (Japonia). *R.*
 F. lancifolia Sprg. S. V. I. 41. » *R.*

160. POLIANTHES L. Endl. Gen. 1103. (*Polis*, de stad; *anthesis*, het bloeien).

1. P. tuberosa L. Schlt. VII. 625. (Rmph. amb. V. t. 98.)
Kembang soendal malam (Flos meretrix nocturna). *R.*

161. SANSEVIERA Thnb. Endl. Gen. 1113. (Sansevier, een Zweedsche kruidkundige).

1. S. flexuosa Bl. En. 11. Schlt. VII. 1678. *Hanjoewang kassintoe*. *F. A.*
 2. S. fruticosa Bl. En. 11. Schlt. VII. 1679. (Rmph. amb. IV. t. 35.) *Hanjoewang merak* (pavo). *F.*
 3. S. javanica Bl. En. 11. Schlt. 1678. *Hanjoewang kassintoe*. *F.*
 B. fol. maculatis Exped. bant. 73. *Hanjoewang kassintoe blang*. *F.*
 C. fol. pictis. *Hanjoewang kassintoe toelies*. *F.*
 S. zeylanica Wld. Sprg. S. V. II. 94. (*Zeylon*.) *F.*

YUCCA L. Endl. Gen. 1117. (*Yuca*, de naam eener plant in St. Domingo).

- Y. flaccida Haw. Loud. Hrt. Brit. 8514. (Vaderland onbekend). *F. A.*

ALOË Trnf. Endl. Gen. 1115. (*Aloë*, de grieksche naam van dit geslacht).

- A. africana Haw. Sprg. S. V. II. 73. 78. (C. B. S.) *R. S.*
 A. vulgaris DC. Sprg. S. V. II. 72. 60. *R. S.*

MUSCARI Trnf. Endl. Gen. 1118. (*Moschos*, moschus; *Moschokaryon*, muskaat).

- M. comosum L. Sprg. S. V. II. 62. (Europa). *R.*
 M. sp. ? » *R.*

HYACINTHUS L. Endl. Gen. 1120. *Hyakinthos*, naam een's halvgod's *Hyakinth*, en eener bloem).

- H. orientalis L. Sprg. S. V. II. 65. (Asia minor). *R.*

ALLIUM L. Endl. Gen. 1137. (*Allium*, naar Loudon, van het keltische woord *All*, *heet*).

- A. sativum L. Sprg. S. V. II. 33. Knoflook, *Bawang boddas*. R.
 A. Porrum L. Sprg. S. V. II. 34. Preij, *Bawang preij*. R.
 A. sp. ? *Bawang koetjeij* (China). R.
 A. rakk'joo Siebld. Act. Bat. XII. 16. (an A. ampelopraso affin. ?) *Bawang rakk'joo*. R.
 A. Cepa L. Sprg. S. V. II. 34. ? *Bawang tjina*. R.
 A. ascalonicum L. Sprg. S. V. II. 34. Charlot, *Bawang burrum*. R.
 A. sp. ? Witte charlot, *Bawang Timor*. R.

HEMEROCALLIS L. Endl. Gen. 1143. (*Hemera*, dag; *kallos*, schoon, fraai; *hemerocallis*, plantennaam).

- H. flava L. Sprg. S. V. II. 65. (Europa). R.
 H. fulva L. Sprg. S. V. II. 65. Schlt. VII. 424. *Kwan-soo Jap.* (Japonia). R.
 fl. pleno. (Japonia). R.
 H. disticha Don. Schlt. VII. 424. (Japonia). R.

162. CHLOOPSIS Bl. En. 14. Endl. Gen. 1152. (*Chloos*, groen, gras; *opsis*, aanzien, gezicht).

2. Ch. caulescens Bl. En. 14. Schlt. VII. 1691. R.

163. DIANELLA Lam. Endl. Gen. 1160. (*Diana*, godin der jagd, 'dochter van Jupiter en Latona).

3. D. montana Bl. En. 12. Schlt. VII. 1617. *Akkar tjamakka*. R.
 B. latifolia Bl. En. 13. Schlt. VII. 1617. *Akkar tjamakka*. R.

164. RHUACOPHILA Bl. En. 13. Endl. Gen. 1161. (*Rhyax*, *rhyakos*, woudstroom en *philos*, (*e*, *on*) vriend).

1. R. javanica Bl. En. 14. Schlt. VII. 1672. R. F.

GEITONOPLESIIUM Cunn. Endl. Gen. 1163. (*Geiton*, buurman; *plesion*, nabij).

- G. scandens Hsskl. (1) (*Japonia*). R.
 G. humile Hsskl. (2) » R.

ASPARAGUS L. Endl. Gen. 1164. (*Asparagos*, aspersie).

- A. officinalis L. Sprg. S. V. II. 96. (Europa). R.

165. CORDYLINE Cms. Endl. Gen. 1166. (*Kordyle*, kolf, knods).

- C. cannaefolia RBr. Prdr. I. 280 (136.) (Nov. Holl. trop.) *Hanjoewang*. F. A.

166. DRACAENA Vandell. Endl. Gen. 1167. (*Drakaina*, vrouwelijke draak).

- D. umbraculifera Jcq. Schl. VII. 341. (*Ins. Maur.* ex Hrt. Gron.) S.

- D. brasiliensis Hrt. Gron. (*Brasilia*, ex Hrt. Gron.) S.

- D. ensifolia Haw. Sprg. S. V. II. 92. (Nov. Hisp.) F. A.

- D. tessellata Wld. Sprg. S. V. II. 92. (*Madagascar*). F. A.

- D. reflexa Lam. Sprg. S. V. II. 92. » F. A.

- D. ferrea L. Sprg. S. V. II. 93 A. rubens Hsskl. (3) *Hanjoelang burrum* s. *Andong iedjoe* Bat. F.

- B. atrosanguinea Hsskl. (4) *Hanjoelang burrum* s. *Andong meerha* Bat. F.

ORDO 56. SMILACEAE RBr. Endl. Gen. p. 152.

POLYGONATUM Trnf. Endl. Gen. 1181. (*Polygonaton*, eene plant, die veele knoppen heeft).

- P. multiflorum Dsf. (*Convallaria* L. Sprg. S. V. II. 97.) *Narukojuri Japon.* (*Japonia*). R.

(1) Radice tuberosa, caule scandente torto, foliis angusto-linearibus subfalcatis spinescentibus semiverticillatis 3—7-nis. — Quoad habitum stylum et stigma ad Asparagum, quoad perigonium, stamina, ovarium et ovula huc pertinet.

(2) Humile erectum, foliis semiverticillatis 3-nis, angustolinaribus verticalibus subfalcatis lucidis vix spinescentibus;—a priori habiru humili, foliis rigidioribus lucidis vix non semper 3.—nis diversa species.

(3) Foliis supra viridibus subtus et petiolis rubentibus.

(4) Foliis utrinque atrosanguineis supra secus nervum medium vix viridiusculis.

CONVALLARIA Dsf. Endl. Gen. 1182. (*Convallis*, het dal).

C. majalis L. Sprg. S. V. II. 96. (Europa). Meibloem. *R.*

168. SMILAX Trnf. Endl. Gen. 1184. (*Smilax*, eenen op onderscheidene planten toepasselijke plantennaam).

1. S. zeylanica L. Bl. En. 17. Sprg. S. V. II. 100. (Rmph. amb. V. t. 161.) *Tjannar bokkor.* *F*).
2. S. celebica Bl. En. 18. » *F*).
- S. China L. Sprg. S. V. II. 101. *Kakubara Japon.* *F*).
4. S. leucophylla Bl. En. 18. (Rmph. amb. V. p. 438.) *Tjannar bokkor.* *F*).
5. S. glycyphylla Sw. (S. leucophylla Bl. C. heterophylla Bl. En. 19.) RBr. Prdr. I. 149. (Rmph. amb. V. 438.) *Tjannar bokkor lalakki.* *F*).
6. S. odoratissima Bl. En. 19. *Tjannar babie* (suina) *ne wangie* (odorata). *F*).
7. S. micrantha Bl. En. 18. *Tjannar.* *F*).
8. S. latifolia RBr. Prdr. I. 149. (1) *Tjannar mienjak* (oleosa). *F*).
- S. Pseudo-China L. Sprg. S. V. II. 102. (Japonia). *F*).
9. S. macrocarpus Bl. En. 17. *Tjannar bokkor.* *F*).
- S. Sieboldii Hrt. Bog. (Japonia). *F*).

RUSCUS Trnf. Endl. Gen. 1188. (*Ruscus* (misschien van *rhysko*, verdedigen) de muizedoorn).

R. hjacuba Hrt. Bog. *Hjacuba Japon.* Hrt. Bog. *R. S.*

ORDO 56*. ASPIDISTREAE Endl. Gen. p. 155.

ROHDEA Rth. Endl. Gen. 1189. (Mich. Rohde, een duitse kruidkundige uit Bremen).

R. japonica Rth. Bl. in Tijdr. v. Hoef & de Vries. p. 83. (Japonia). *R.*

ASPIDISTRA Ker. Endl. Gen. 1191. (*Aspidion*, klein schild).

A. lurida Ker. Sprg. S. V. II. 243. Japon. *Baran Jap.* *R.*

(1) Foliis ovatis s. subrotundo-ovatis 3—5 nerviis basi subcordatis aut obtusis, apice breviter recurvato-acuminatis glabris supra lucidis, petioliis cirrhiferis; cf RBr. I. c. 4.

ORDO 56**. OPHIOPOGONEAE Endl. Gen. p. 156.

OPHIOPOGON Ait. Endl. Gen. 1192. (*Ophis*, slang; *pogon*, baard).

- O. japonicus* Ait. *Sjanohige Japon.* *R.*
O. jaburan Sieb. Act. Acad. Bat. XII. p. 15. *Jaburan Japon.* *R.*
O. repens Sieb. A. A. Bat. XII. p. 15. *K'wanonsoo Japon.* *R.*
O. coeruleus Ait (Japonia). *R.*

170. BOLBOSPERMA Bl. En. 15. Endl. Gen. 1193. (Bulbine Bl. Fl. Jav. I. p. VI.) (*Bolbos*, uije, bloembol; *sperma*, zaad).

1. *B. javanicum* Bl. En. 15. Schl. VII. 363. *Peupeutjangan laut.* Exp. bant. 186. *R.*

CLASSIS XVI. ARTORHIZAE Endl. Gen. p. 157.

ORDO 57. DIOSCOREAE RBr. Endl. Gen. p. 157.

172. DIOSCOREA Plum. Endl. Gen. 1201. (Pedacius Dioscorides, een vermaarde grieksche geneesheer bij Nero's tijd).

1. *D. pentaphylla* L. (1) *A. latifolia* Hsskl. (Rheed. VII. t. 34. Rmph. amb. V. t. 127. ? *Hoei sawoet.* *R.*)
B. angustifolia Hsskl. *Hoei sawoet.* *R.*
 2. *D. triphylla* L. Bl. En. 20. Wld. Sp. IV. 790. (Rmph. amb. V. t. 127. ? Rheed. VII. t. 33.) *Hoei tjekker. s. Hoei sawoet djahéh.* *R.*
 3. *D. hirsuta* Bl. En. 21, (Rmph. amb. V. t. 128. Rheed. VII. t. 51 & 52.) *Hoei gadoeng.* *R.*
 4. *D. mollissima* Bl. En. 21. (2) *Hoei sawoet.* *R.*
 5. *D. alata* L. Wld. Sp. IV. 792. Bl. En. 22. (Rmph. amb. V. t. 120 & 121. Rheed. VII. t. 38.) *Hoei liélien, Oebie liélien, Hoei poetoen.* *R.*

(1) Foliis digitatis 7—5—3-natis supra glabris subtus puberulis, foliis oblongis acuminatis venosis, caule aculeato; A. foliolis oblongis s. obovato-oblongis mucronato-acuminatis; — B. foliolis lanceolato-oblongis utrinque acuminatis.

(2) Foliis 5—rarius 4—3-natis subtus lucidis.

6. *D. spiculata* Bl. En. 22. (Rmph. amb. V. 353. t. 123.)
Hoei badak gedeh. *R.*
B. inamoena Hsskl. *Hoei badak leutik.* *R.*
7. *D. bulbifera* L. Wld. Sp. IV. 793. Bl. En. 23. (Rmph.
 amb. V. t. 124. Rheed. VII. t. 36.) *Hoei*
oepas. *R.*
8. *D. sativa* L. *B. pubescens* Hsskl. (1) Bl. En. 23. *Tjan-*
nar babie (*Smilax suina*). *R.*
9. *D. filiformis* Bl. En. 22. (an *D. polygonoides* H. B. K.?)
Hoei tjoeroek. *R.*
10. *D. repanda* Bl. En. 22. *Tjannar babie.* *R.*
11. *D. pubera* Bl. En. 21. *Hoei toetoeng.* *R.*
12. *D. Nummularia* Lam. Bl. En. 21. Wld. Sp. IV. 792.
 Rmph. amb. V. t. 162. *R.*
13. *D. salicifolia* Bl. En. 23. *Tjannar.* *R.*
14. *D. aculeata* L. Wld. Sp. IV. 792. Bl. En. 23. (Rmph.
 amb. V. 126.) *Hoei kawaijoeng.* *R.*

ORDO 58. TACCEAE Lindl. Endl. Gen. p. 159.

173. TACCA Rmph. Endl. Gen. 1204. (*Tacca*, een maleidsche naam).

3. *T. montana* Rmph. *B. major* Rmph. amb. V. 329. t. 115.
 Schlt. VII. 168. (*T. palmata* Bl. En. 83.)
Tangiling, Ilus leutik s. Djikoer benar.
R.

174. ATACCA Prsl. Endl. Gen. 1205. (A privatum, niet, het tegenovergestelde of geene *Tacca*).

1. *A. integrifolia* Prsl. (*Tacca* Gwl. Schlt. VII. 169. Bl.
 En. 83.) *Koemies oetjieng* (*Barba felina*). *R.*

CLASSIS XVII. ENSATAE Endl. Gen. p. 159.

ORDO 59. HYDROCHARIDEAE DC. Endl. Gen. p. 160.

174a. BLYXA Thouar. Endl. Gen. 1210. (*Blyso*, *blytto* of *blyzo*, overvloeien).

1. *B. javanica* Hsskl. *Ganggang.* *R.*

(1) Foliis utrinque puberulis breviter cuspidatis.

ORDO 60. BURMANNIACEAE Bl. Endl. Gen. p. 163.

179. BURMANNIA L. Bl. En. 27. Endl. Gen. 1219. (J. Burmann, een kruidkundige te Amsterdam).

I. B. javanica Bl. En. 28. Schl. VII. LXXV. *M.*

ORDO 61. IRIDEAE RBr. Endl. Gen. p. 164.

SISYRINCHIUM L. Endl. Gen. 1220. (*Sisyrinchion*, een plantennaam van een bolgewas, van *sisyra*, mantel, bedekking).

S. latifolium Sw. Dtr. II. 502. (Ex hort. europ.) *R.*

IRIS L. Endl. Gen. 1226. (*Iris*, de hemelsbode, de regenboog). *R.*

I. cristata Ait. Dtr. II. 471. (N. America). *R.*

I. orientalis Hrt. Bog. (Japonia). *R.*

I. itsihatsi Hrt. Bog. *Itsihatsi Japon.* (E Japonia). *R.*

I. sp. ? (Japonia). *R.*

I. sp. ? (Europa). *R.*

TIGRIDIA Juss. Endl. Gen. 1229. (*Tigris*, de tijger; *tigroïdes*, geteekend als eenen tijger).

T. Pavonia Juss. Dtr. I. 511. (Mexico, Peru). *R.*

180. PARDANTHUS Ker. Endl. Gen. 1231. (*Parthos*, luipard; *anthos*, *to*, bloem).

I. P. chinense Ker. Bl. En. 26. Dtr. II. 495. (Rheed. XI. t. 37. (*Akker tjamakka*, *Gegeh bengan*). *R.*

WATSONIA Mill. Endl. Gen. 1240. (W. Watson, een apothekaar en kruidkundige te Londen).

W. iridifolia Ker. A. cinerea Dtr. II. 573. (Cap. B. S.) *R.*

B. fulgens Dtr. II. 573. » » » *R.*

ORDO 63. HYPOXIDEAE RBr. Endl. Gen. p. 173.

181. CURCULIGO Grtn. Endl. Gen. 1263. (*Curculio*, koreuworm; overeenkomst met de zaden).

1. *C. latifolia* Dryand. Bl. En. 16 Schlt. VII. 757. (Rmph. amb. VI. t. 53.) *Tjongkok.* *R.*
2. *C. recurvata* Dryand. Bl. En. 16. Schlt. VII. 1719. *Marassi s. Parassi.* *R.*

ORDO 64. AMARYLLIDÆE RBr. Endl. Gen. p. 174.

AMARYLLIS L. Endl. Gen. 1273. (*Amaryllis*, de naam eener nimf bij Virgilius, Loud.)

- A. reginae* L. Sprg. S. V. II. 50. (India occid.) *R.*
- A. fulgida* Ker. Schlt. VII. 821. (Brasilia). *R.*
- A. subbarbata* Ker. Schlt. VII. 819. (Brasilia). *R.*
- A. radiata* Ait. Schlt. VII. 831. (China). *R.*
- A. Johnsoni* Swt. Hrt. Brit. 7923. (Hybrid). (Hrt. gron.)
- A. aurea* Swt. (Nerine Loud. Hrt. Brit. 7839.) (China. Hrt. Gron.) *R.*

182. CRINUM L. Endl. Gen. 1276. (*Krinon*, eene soort van lelie).

- C. americanum* L. Sprg. S. V. II. 54. *R.*
- C. lorifolium*-*longifolium* Schlt. VII. 874. 875. *A. flore viridi-striato.* (Hort. Europ.) *R.*
- B. flore rubro-striato.* (Hort. Europ.) *R.*
- C. submersum* Herb. Sprg. S. V. II. 56. *R.*
- 1. *C. zeylanicum* Ker. Schlt. VII. 857. (Rmph. amb. V. t. 105.) *R.*
- 2. *C. asiaticum* L. Bl. En. 25. Schlt. VII. 876. *Bak-koeng.* *R.*
- C. arenarium* Sims. Sprg. S. V. II. 55. (Nov. Holl.) *R.*
- C. Broussonetii* Herb. Sprg. S. V. II. 55. (Hort. Europ.) *R.*
- C. speciosum* Hrb. Loud. Hrt. Brit. 7811. (Ind. or. Hrt. Gron.) *R.*

HAEMANTHUS L. Endl. Gen. 1278. (*Haima*, het bloed; *anthos*, *to*, de bloem).

- H. coccineum* L. Sprg. S. V. II. 56. (Hort. Europ.) *R.*
- H. puniceum* Jcq. Loud. Hrt. 7771. (P. B. S. Hrt. Gron.) *R.*

184. PANCRATIUM L. Endl. Gen. 1283. (*Pangkration*, kamp-oefening; van *pas*, *pasa*, *pan*, all; *kratos*, kracht, vermogen).

1. *P. zeylanicum* L. Bl. En. 24. Schlt. VII. 923. (Rmph. amb. VI t. 70. 2.) *Brambang oetan.* *R.*
P. calathinum B. M. (*Ismene nutans* Hrb. Loud. Hrt. Brit. 7640.) (Brasil. Hrt. Gron.) *R.*

NARCISSUS L. Endl. Gen. 1289. (*Narkissos*, naam eens menschen en eener bloem in Ovid. *Metam.*)

- N. Jonquilla* L. Sprg. S. V. II. 42. (Hort. Europ.) *R.*
N. Tazetta L. Sprg. S. V. II. 42. (» ») *R.*

ALSTROEMERIA L. Endl. Gen. 1295. (C. Alstrümer, een Zweedsche kruidkundige).

- A. pulchella* Sims. Loud. Hrt. Brit. 8043. (Chili. Hrt. Lugd.) *R.*

185. **AGAVE** L. Endl. Gen. 1297. *b.* *Littaea*. Tglb. (*Agavos, e, on*, bewonderingswaardig).

1. *A. Rumphii* Hsskl. (1) (Rmph. amb. V. 273. t. 94.)
Nannas sabrang (*Ananassa exotica*). *R.*
 2. *A. ?* Sp. » » (» »). *R.*
 3. *A. ?* Sp. » » (» »). *R.*
A. geminiflora Ker. (Loud. Hrt. Brit. 7683.) (*Americ.*
Hrt. Gron.) *R.*

FOURCROYA Vent. Endl. Gen. 1298. (Ant. Franç. Foureroy, Fransche geneeskundige (1790).)

- F. tuberosa* Haw. Loud. Hrt. Brit. 7677. (*Amer. mer.*
Hrt. Gron.) *R.*

ORDO 65. BROMELIACEÆ Lindl. Endl. Gen. p. 181.

186. **ANANASSA** Lindl. Endl. Gen. 1299. (*Bromelia* L.) (*Nanas*, de oorspronkelijke naam in Guiana).

(1) *Staminibus exsertis, limbo corollae revoluto; acaulis foliis elongato-lanceolatis canaliculatis acuminatis, spinis marginalibus nigris rigidis arcuatis, scapo ramoso dein viviparo, staminibus corollam longe superantibus.* cf. Sprg S. V. II. 79. † † † Wld. Sp. pl. II. 193. Adn. Schlt. VII. 727 (ex adnotatione mea, libro ipso deficiente!).

1. *A. sativa* Lindl. Schlt. VII. 1283. (Rmph. amb. V. t. 31. Rheed. XI. t. 1. & 2.) *R.*
A. viridis Hsskl. *Nannas heedjoh.* *R.*
 * *B. rubens* Hsskl. » *tembaga.* *R.*
C. scripta Hsskl. » *soerat.* *R.*
D. pyramidalis Hsskl. » *toempang.* *R.*
E. polycephala Hsskl. » *kondeh.* *R.*

BILLBERGIA Thnb. Endl. Gen. 1302. (J. G. Billberg, kruidkundige uit Zweden).

- B. zebrina* Lindl. Loud. Hrt. Britt. 7754. (Hort. Europ., Amer. merid.)

CLASSIS XVIII. GYNANDRAE Endl. Gen. p. 185.

ORDO 66. ORCHIDAEAE RBr. Endl. Gen. p. 185.

Subordo I. Malaxideae Lindl. Endl. Gen. p. 186.

Tribus I. Pleurothalleae Lindl. Endl. Gen. p. 187.

191. **GASTROGLOTTIS** Bl. Bijdr. 397. Endl. Gen. 1328. (*Gaster, gastros, de maag; glottis, de stemreet*).
1. *G. montana* Bl. Bijdr. 397. Lindl. Orch. 14. *Angrek. R.*
192. **OBERONIA** Lindl. Endl. Gen. 1330. (Malaxis 4. Ensifera Bl. Bijdr. 394.) (*Oberon, koning der Elfen*).
4. *O. lunata* Lindl. Orch. 17. (Bl. Bijdr. 394.) *Angrek. R.*
 6. *O. similis* Lindl. Orch. 17. (Bl. Bijdr. 394.) » *R.*
194. **MICROSTYLIS** Nutt. Endl. Gen. 1335. (Crepidium Bl. Bijdr. 387.) (*Mikros, klein; stylis, kleine kolom*).
- * 1. *M. flavescens* Lindl. Orch. 20. (Bl. Bijdr. 388.) *Angrek. R.*
 2. *M. Rheedii* Lindl. Orch. 21. (Bl. Bijdr. 387.) Rheed. Mal. XII. t. 27. *Angrek. R.*
195. **NEPHELAPHYLLUM** Bl. Bijdr. 372. Endl. Gen. 1338. (*Nephele, wolk; phyllon, blad*).
1. *N. tenuiflorum* Bl. Bijdr. 373 Lindl. Orch. 24. *Angrek. R.*
gegeh bengan.

196. LIPARIS C. Rich. Endl. Gen. 1340. (Malaxis 1. Leptorchis & 3. Liparis Bl. Bijdr. 388 & 390.) (*Liparos*, glinstarend).

- | | |
|--|-------------------|
| 2. L. montana Lindl. Orch. 29. (Bl. Bijdr. 388.) | <i>Angrek. R.</i> |
| 6. L. compressa Lindl. Orch. 32. (Bl. Bijdr. 390.) | » <i>R.</i> |
| 7. L. mucronata Lindl. Orch. 32. (Bl. Bijdr. 391.) | » <i>R.</i> |
| 8. L. minima Lindl. Orch. 31. (Bl. Bijdr. 391.) | » <i>R.</i> |
| 9. L. pallida Lindl. Orch. 31. (Bl. Bijdr. 391.) | » <i>R.</i> |
| 13. L. parviflora Lindl. Orch. 31. (Bl. Bijdr. 391.) | » <i>R.</i> |

197. DENDROCHILUS Bl. Bijdr. 398. Endl. Gen. 1341. (*Dendron*, boom; *chilos*, voedsel).

- | | |
|--|-------------------|
| 8. D. similis Bl. Bijdr. 400. Lindl. Orch. 35. | <i>Angrek. R.</i> |
|--|-------------------|

198. PHOLIDOTA Lindl. Endl. Gen. 1344. (Crinonia Bl. Bijdr. 338.) (*Pholidotos* (*e*, *on*), met schubben bedekt).

- | | |
|---|-------------------|
| 1. Ph. globosa Lindl. Orch. 36. (Bl. Bijdr. 339.) | <i>Angrek. R.</i> |
|---|-------------------|

199. COELOGYNE Lindl. Endl. Gen. 1347. (Chelonanthera sect. III.) (*Koilos*, diep, hol; *gyne*, vrouw).

- | | |
|--|-------------------|
| 2. C. miniata Lindl. Orch. 42. (Bl. Bijdr. 385.) | <i>Angrek. R.</i> |
|--|-------------------|

Tribus II. Dendrobieae Lindl. Endl. Gen. p. 190.

201. BOLBOPHYLLUM Thouar. Endl. Gen. 1352. (Diphyes Bl. Bijdr. 310. Odontostylis Bl. Fl. Jav. I. VII.) (*Bolbos*, uije; *phyllon*, blad).

- | | |
|--|-------------------|
| 1. B. mutabile Lindl. Orch. 48. (Bl. Bijdr. 312.) | <i>Angrek. R.</i> |
| 5. B. uniflorum Hsskl. (Ephippium Bl. Bijdr. 309.) | » <i>R.</i> |
| 6. B. mucronatum Lindl. Orch. 50. (Bl. Bijdr. 317.) | » <i>R.</i> |
| 9. B. tenellum Lindl. Orch. 49. (Bl. Bijdr. 319.) | » <i>R.</i> |
| 13a. B. elongatum Hsskl. (Ephippium Bl. Bijdr. 309. Cirrhoptalum? Lindl. Orch. 232.) | <i>Angrek. R.</i> |
| 14. B. odoratum Lindl. Orch. 54. (Bl. Bijdr. 312.) | » <i>R.</i> |
| 15. B. gibbosum Lindl. Orch. 54. (Bl. Bijdr. 312.) | » <i>R.</i> |
| 16. B. flavescens Lindl. C. concolor Lindl. Orch. 54. (Bl. Bijdr. 313.) | <i>Angrek. R.</i> |
| 17. B. angustifolium Lindl. Orch. 57. (Bl. Bijdr. 314.) | <i>Angrek. R.</i> |

23. *B. triflorum* Bl. Fl. Jav. I. VII. (Odontostylis Khl. et Hssl. Orch.) *Angrek.* *R.*
207. **PHREATIA** Lindl. Endl. Gen. 1362. (Dendrolirium 4 & 5. Bl. Bijdr. 349. 351.) *Phreatia*, een put).
3. *Ph. pusilla* Lindl. Orch. 64. (*Bl. Bijdr. 350.) *Angrek.* *R.*
208. **ERIA** Lindl. Endl. Gen. 1363. (Dendrolirium 1. 2. 3. & 6. Bl. Bijdr. 344. 351.) (*Erion*, wol.)
4. *E. ornata* Lindl. Orch. 66. (Bl. Bijdr. 345.) *Angrek.* *R.*
 6. *E. hyacinthoides* Lindl. Orch. 66. (Bl. Bijdr. 346.) *Angrek.* *R.*
 7. *E. erecta* Lindl. Orch. 68. (Bl. Bijdr. 348.) *Angrek.* *R.*
 8. *E. abbreviata* Lindl. Orch. 68. (Bl. Bijdr. 348.) » *R.*
 B. anceps Hsskl. (1) » *R.*
 13. *E. robusta* Lindl. Orch. 67. (Bl. Bijdr. 347.) » *R.*
 14. *E. acuminata* Lindl. Orch. 67. (Bl. Bijdr. 347.) » *R.*
 15. *E. sulcata* Lindl. Orch. 67. (Bl. Bijdr. 347.) » *R.*
210. **OXYSTOPHYLLUM** Bl. Bijdr. 335. Endl. Gen. 1365. (Dendrobium Bl. Fl. Jav. I. VII.) (*Oxys*, scherp, spits; *phylon*, blad)
1. *O. carnosum* Bl. Bijdr. 336. Lindl. Orch. 72. (Rmph. amb. VI. t. 50. 2.) *Angrek.* *R.*
 2. *O. rigidum* Bl. Bijdr. 336. Lindl. Orch. 72. *Angrek.* *R.*
 3. *O. excavatum* Bl. Bijdr. 336. Lindl. Orch. 72. » *R.*
211. **DENDROBIUM** Sw. Bl. Bijdr. 320*. Fl. Jav. I. VII. Endl. Gen. 1369. (*Dendron*, boom & *bios*, leven).
1. *D. angulatum* Bl. Fl. Jav. Lindl. Orch. 76. (Desmotrichum Bl. Bijdr. 329.) *Angrek plembang.* *R.*
 7. *D. grandiflorum* Rwdt. Bl. Cat. 98. Lindl. Orch. 77. (Desmotrichum Bl. Bijdr. 330.) *Angrek.* *R.*
 10. *D. geminatum* Bl. Fl. Jav. Lindl. Orch. 77. (Desmotrichum Bl. Bijdr. 332.) *Angrek.* *R.*

(1) Bulbis cauliformibus ancipite-complanatis, foliis latoribus.

15. *D. flavescens* Bl. Fl. Jav. Lindl. Orch. 85. (*Onychium*
Bl. Bijdr. 325.) *Angrek.* *R.*
18. *D. mutabile* Bl. Fl. Jav. Lindl. Orch. 86. (*Onychium*
Bl. Bijdr. 324.) *Angrek.* *R.*
20. *D. gemellum* Lindl. Orch. 81. (*Pedilonium biflorum* Bl.
Bijdr. 322.) *Angrek.* *R.*
24. *D. rugosum* Bl. Fl. Jav. Lindl. Orch. 87. (*Gastridium*
Bl. Bijdr. 333.) *Angrek.* *R.*
28. *D. crumenatum* Sw. Lindl. Orch. 88. (*Onychium* Bl.
Bijdr. 326.) (*Rmph. amb.* VI. t. 47. 2.) *Angrek.* *R.*
33. *D. tenellum* Rwdt. Bl. Cat. 99. Lindl. Orch. 91. (*Ony-*
chium Bl. Bijdr. 327.) *Angrek.* *R.*
35. *D. subulatum* Bl. Fl. Jav. Lindl. Orch. 91. (*Onychium*
Bl. Bijdr. 328.) *Angrek.* *R.*

Subordo II. *Epidendreae* Lindl. Endl. Gen. p. 193.

212. *COLLABIUM* Bl. Bijdr. 357. Endl. Gen. 1370. (*Collabi*, te
zamen storten, nedervallen)

I. *C. nebulosum* Bl. Bijdr. 358. Lindl. Orch. 96. *Angrek.* *R.*

213. *SPATHOGLOTTIS* Bl. Bijdr. 400. Endl. Gen. 1384. (*Spathe*,
spadel; *glottis*, stemreet).

I. *S. plicata* Bl. Bijdr. 401. Lindl. Orch. 119. *Angrek.* *R.*
B. minor Hsskl. (1) » *R.*

215. *ARUNDINA* Bl. Bijdr. 401. Endl. Gen. 1387. (*Arundineus*,
op-riet gelijkende).

I. *A. speciosa* Bl. Bijdr. 401. Lindl. Orch. 126. *Angrek.* *R.*
A. chinensis Bl. Bijdr. 402. Lindl. Orch. 125. (China).
Angrek. *R.*

216. *PHAJUS* Lour. (*Limodorum* Bl, Bijdr. 373.) Endl. Gen. 1388.
(*Phajos*, bruin).

I. *Ph. Blumei* Lindl. Orch. 127. (*L. Incarvillei* Bl. Bijdr.
374.) *Angrek. bener.* s. *A. betoel* (*Orchidea*
vera). *R.*

(1) Omnibus partibus minoribus floribusque & bracteis purpureis (in
specie albis).

3. *Ph. flavus* Lindl. Orch. 128. (Bl. Bijdr. 375.) *Angrek. R.*
 4. *Ph. indigoferus* Hsskl. (1) » *R.*
217. **TYLOSTYLIS** Bl. Fl. Jav. I. VI Endl. Gen. 1390. (*Callostylis* Bl. Bijdr. 340. Lindl. Orch. 129.) (*Tylos*, kraakbeen; *stylis*, kleine kolom).
1. *T. rigida* Bl. Fl. Jav. (Bijdr. 341. Lindl. Orch. 129.)
Angrek. R.
219. **TRICHOTOSIA** Bl. Bijdr. 343. Endl. Gen. 1394. (*Trichotos*, bedekt met haren, beter *Trichosis*, het haarig zijn).
2. *T. pauciflora* Bl. Bijdr. 343. Lindl. Orch. 132. *Angrek. R.*
 3. *T. ferox*. Bl. Bijdr. 342. Lindl. Orch. 132. » *R.*
- Subordo* III. Vandeeae Lindl. Endl. Gen. p. 196.
222. **ACRIOPSIS** Rwdt. Syll. Rtsb. 1828. 256. Bl. Bijdr. 376. Endl. Gen. 1401. (*Akria s. akris*, hoogte, top; *opiss*, aanzien).
1. *A. javanica* Rwdt. Bl. Bijdr. 376. Lindl. Orch. 140.
Angrek. R.
223. **CYMBIDIUM** Sw. Endl. Gen. 1427. Bl. Bijdr; 378. (*Kymbe s. kymbion*, een boot).
- 1a. *C. aloifolium* Sw. Wld. Sp. IV. 101. 29. (Rheed. XII. t. 8.) *Angrek oentjal* (Orchidea *cervina*). *R.*
- 1b. *C. bicolor* Lindl. Orch. 164. (*C. aloifolium* Bl. Bijdr. 378. nec Sw.) *Angrek bener*. (Orchidea *vera*). *R.*
4. *C. cuspidatum* Bl. Bijdr. 379. Lindl. Orch. 170. *Angrek lama*. (Orchidea *prisca*). *R.*
225. **GEODORUM** Jcks. Endl. Gen. 1433. (*Cistella* Bl. Bijdr. 293.) (*Ge*, aarde; *doron*, gift, geschenk).

(1) *Caulescens, foliolis perigonii patenti-conviventibus obtusiusculis, labello intus bicarinato subtrilobo, lobo medio emarginato, columna subnuda. — Omnes speciei hujus & antecedentis partes laesae colore indico tinguntur.*

1. *G. dilatatum* RBr. Lindl. Orch. 175. (Bl. Bijdr. 293. Rheed. XI. t. 35.) *Angrek.* R.
226. **ACANTHOPHIPPIUM** Bl. Bijdr. 353. Endl. Gen. 1434. (*Acantha*, doorn; *ephippion*, zadel).
1. *A. javanicum* Bl. Bijdr. 354. (1) Lindl. Orch. 177. *Angrek gegeh bengan.* R.
2. *A. parviflorum* Hsskl. (2) *Angrek.* R.
227. **CHELONANTHERA** Bl. Bijdr. 382. Endl. Gen. 1436. (*Pholidota* Hook. Bl. Fl. Jav. I. VII.) (*Chelone*, schildpad; *anthera*, zaadbuis).
4. *C. speciosa* Bl. Bijdr. 384. (3) (*Cœlogyne* Lindl. Orch. 40. Endl. Gen. 1347.) *Angrek.* R.
228. **ACANTHOGLOSSA** Bl. Bijdr. 381. Endl. Gen. 1437. (*Akantha*, doorn; *glossa*, tong).
1. *A. nervosa* Bl. Bijdr. 382. *Angrek.* R.
230. **PTEROCERAS** v. Hsslt. Mscr. & Ic. (4) (*Pteron*, vleugel; *keras*, hoorn).
1. *P. radicans* Hsskl. (5) *Angrek katakka.* R.)
- 231a. **TRICHOGLOTTIS** Bl. Bijdr. 359. Endl. Gen. 1470. (*Thrix*, *trichos*, haar; *glottis*, stemreet).

(1) Perigonio specioso roseo & purpureo, maculis saturatoribus, labello albido-roseo, apicibus loborum atropurpureis.

(2) Perigonio mediocri pallescenti, limbo lurido-sanguineo, labello albido-flavescenti.

(3) An tota hujus generis sectio secunda huc revocanda? Citatum apud Endl. Gen. 1436. mutandum: „excl. Sect. 3.”

(4) Char. Gen. Perigonium connivens ecalcaratum, foliola exteriora libera interioribus obovatis subaequalia; labellum horizontale, perigonium vix apice superans, unguiculatum, limbo convexo conniventi, apice recurvo obtuso, basi ælis binis erectis linearibus columnam amplectentibus; anthera apice cucullato columnae inclusa. Massae pollinis 4, caudicula nulla; (cf. Lindl. Gen. & Sp. Orch. 195. Cryptarrhena (Endl. Gen. 1458), cui maxime affine videtur genus & ibid. 1424. Anguloa).

(5) Caulescens radicibus aëreis, foliis ovoto-oblongis aut oblongis apice inæqualibus, inflorescentia elongato-racemosa.

3. *T. rigida* Bl. Bijdr. 361. Lindl. Orch. 214. *Angrek. R.*
2316. **RHYNCHOSTYLIS** Bl. Bijdr. 285. (*Saccolabii* spec. Lindl. Orch. 220. Endl. Gen. 1480.) *Rhynchós*, volgelbek; *stylis*, kleine kolom).
1. *R. præmorsa* Bl. Bijdr. 286. (Lindl. Orch. 220.) *Angrek oentjal.* (*Orchidea cervina*). *R.*
2. *R. retusa* Bl. Bijdr. 288. (*Saccol. guttatum* Lindl. Orch. 221.) *Angrek oentjal.* (*Orchidea cervina*). *R.*
232. **ARACHNANTHE** Bl. Fl. Jav. I. VI. Endl. Gen. 1473. (*Arachnis* Bl. Bijdr. 365. *Armorodum* Khl. & Hssl. Orch.) (*Arachne*, spin; *anthe*, bloeiwijze).
1. *A. moschifera* Bl. Bijdr. 366. Lindl. Orch. 217. *Angrek. R.*
233. **NEPHRANTHERA** Hsskl. (1) (*Ærides* Bl. (nec Lour.) Bijdr. 366.) (*Nephros*, nier; *anthera*, zaadbuis).
3. *N. matutina* Hsskl. (Bl. Bijdr. 366. Lindl. Orch. 218.) *Angrek. R.*
237. **CLEISEOSTOMA** Bl. (*Polychilos* Khl. & Hssl. Bl. Fl. Jav. I. VI.) Bl. Bijdr. 362. Endl. Gen. 1842. (*Kleisis*, sluiting; *to stoma*, de mond).
1. *C. subulatum* Bl. Bijdr. 363. Lindl. Orch. 226. *Angrek. R.*
5. *C. spathulatum* Bl. Bijdr. 364. Lindl. Orch. 227. *Angrek plembang. R.*
238. **APPENDICULA** Bl. Bijdr. 297. Endl. Gen. 1483. (*Oetome-ria* RBr. ? Bl. Fl. Jav. I. VI.) (*Appendicula*, kleine aanhang).

(1) Clss. Lindl. (l. c. 217.) eumque sequens clbb. Endl. (Gen. 1473.) genus hocce synonymum habent *Renantherae* Lour., eique *Arachnanthen* Bl. adjunxerunt; utrumque genus autem satis est distinctum; *prius*: labelli lobo medio minimo nec carnoso, anthera incompleta biloculata, massis pollinis ope filii elastici unius apice bifidi pedicello communi affixis; — *posterius*: labelli lobo medio carnoso intus cristato, ad apicem appendice dentiformi conico carnoso aucto, anthera biloculata filisque elasticis binis. Nomen Loureironcum false formatum mutavi.

1. *A. cristata* Bl. Bijdr. 298. Lindl. Orch. 228. *Angrek. R.*
 2. *A. pendula* Bl. Bijdr. 298. Lindl. Orch. 228. » *R.*
 3. *A.?* (1) *alba* Bl. Bijdr. 299. Lindl. Orch. 228. » *R.*
 5. *A. purpia scens* Bl. Bijdr. 302. Lindl. Orch. 229. » *R.*
 7. *A. ancep* Bl. Bijdr. 299. Lindl. Orch. 228. » *R.*
 8. *A. carnosa* Bl. Bijdr. 300. Lindl. Orch. 229. » *R.*
 9. *A. buxifolia* Bl. Bijdr. 300. Lindl. Orch. 228. » *R.*
 10. *A. angustifolia* Bl. Bijdr. 301. Lindl. Orch. 229. » *R.*
 11. *A. pauciflora* Bl. Bijdr. 301. Lindl. Orch. 229. » *R.*
 13. *A. cornuta* Bl. Bijdr. 302. Lindl. Orch. 229. » *R.*
 14. *A. ramosa* Bl. Bijdr. 298. Lindl. Orch. 228. » *R.*
 16. *A. callosa* Bl. Bijdr. 303. Lindl. Orch. 230. » *R.*
 18. *A. longifolia* Bl. Bijdr. 304. Lindl. Orch. 230. » *R.*
240. CERATOSTYLIS Bl. Bijdr. 304. Endl. Gen. 1485. (*Keras*, horen; *stylis*, kleine kolom).
4. *C. gracilis* Bl. Bijdr. 306. Lindl. Orch. 231. *Angrek. R.*
242. EPHIPIUM Bl. Bijdr. 308. Endl. Gen. 1486. (*Ephippion*, de zadel; van *epi*, op & *hippos*, het paard).
2. *E. cornutum* Bl. Bijdr. 310. Lindl. Orch. 232. *Angrek. R.*
243. CERATOCHILUS Bl. Bijdr. 358. Endl. Gen. 1487. (*Keras*, het horen; *chilos*, voedsel).
1. *C. biglandulosus* Bl. Bijdr. 359. Lindl. Orch. 232. *Angrek. R.*
244. ECHIOGLOSSA Bl. Bijdr. 364. Endl. Gen. 1488. (*Echis*; *echios*, slang; *glosse*, tong).
1. *E. javanica* Bl. Bijdr. 365. Lindl. Orch. 233. *Angrek. R.*
247. AËRIDES Lour. (nec Bl.) (Dendrocolla Bl. Bijdr. 286. Vanda Bl. Fl. Jav. Praef. vi.) Endl. Gen. 1493. (*Aër*, lucht).
1. *A. arachnites* Lindl. Orch. 238. (Bl. Bijdr. 287. *Angrek. R.*
 2. *A. obtusum* Lindl. Orch. 239. (Bl. Bijdr. 287.) » *R.*
 3. *A. acuminatissimum* Lindl. Orch. 240. (Bl. Bijdr. 288.)
Angrek dioek. *R.*

(1) Cf. Tabul. Orch. Blumei No. XL, pollinia autem haud stipite suffulta reperi! an inde Eriac spec.?

4. *A. purpurascens* Lindl. Orch. 240. (Bl. Bijdr. 288.) *Angrek. R.*
5. *A. amplexicaule* Lindl. Orch. 239. (Bl. Bijdr. 288.) *Angrek. R.*
10. *A. pallidum* Lindl. Orch. 241. (Bl. Bijdr. 291.) *Angrek. R.*
11. *A. compressum* Lindl. Orch. 240. (Bl. Bijdr. 289.) *Angrek. R.*
15. *A. hystrix* Lindl. Orch. 242. (Bl. Bijdr. 292.) *Angrek. R.*
16. *A. anceps* Lindl. Orch. 242. (Bl. Bijdr. 292.) *Angrek. R.*
249. **AGROSTIPHYLLUM** Bl. Bijdr. 368. Endl. Gen. 1500. (*Agrostis*, *agrostios*, kweekgras; *phyllon*, blad).
1. *A. javanicum* Bl. Bijdr. 369. Lindl. Orch. 248. *Angrek. R.*
250. **CALANTHE** RBr. Endl. Gen. 1501. (*Amblyglottis* Bl. Bijdr. 369.) (*Kalos*, mooi en *anthe*, bloeiwijze).
1. *C. veratrifolia* RBr. (1) (Bl. Bijdr. 370.) (*C. masuca* Lindl. Orch. 249. è. p.) (Rmph. amb. VI. 115. t. 52. 2.) *Angrek bobodjangan. R.*
 Flore lilacino. *Angrek bobodjangan. R.*
6. *C. speciosa* Lindl. Orch. 250. Bl. Bijdr. 371. *Angrek. R.*
8. *C. flava* Hsskl. (*Amblyglottis* Bl. Bijdr. 370.) *Angrek. R.*
252. **GLOMERA** Bl. Bijdr. 372. Endl. Gen. 1504. (2) (*Glomus*, *glomi* s. *glomeris*, een kluwen).
1. *G. erythrosma* Bl. Bijdr. 372. Lindl. Orch. 253. *Angrek. R.*
253. **THELASIS** Bl. Bijdr. 385. Endl. Gen. 1506. (*Thelazo*, zui-
 gen, de borst geven).
2. *Th. carinata* Bl. Bijdr. 386. Lindl. Orch. 253. *Angrek. R.*
- Subordo. IV. Ophrydeæ* Lindl. (3) Endl. Gen. p. 208.
254. **PLATANThERA** Rich. Endl. Gen. 1515. (*Mecosa* Bl. Bijdr.

(1) Flores hujus pariter ac Phaji specierum laesi colore indico tinguntur (cf. Cl. Marquart, over de Indigo bij Orchid. Buch. Repert. 1836).

(2) An ab Appendiculæ sectione secunda sat diversum genus?

(3) Monographia Orchidearum classis Lindleji huc usque tantum mihi ad usum fuit, qua re citata reliqua omittere cogor.

403. *Habenaria* Bl. Fl. Jav. Praef. VII.) (*Platys*, breed; *anthera*, zaadbuisje).

1. *P. angustata* Lindl. (Bl. Bijdr. 404.) *Angrek.* *R.*

255. *PERISTYLIS* Bl. Bijdr. 404. tab. XXX. Endl. Gen. 1517. (*Peri*, on; *stylis*, kleine kolom).

2. *P. grandis* Bl. Bijdr. 405. *Angrek.* *R.*

Subordo V. Gastrodiæ Lindl. Endl. Gen. p. 212.

259. *HYSTERIA* Rwdt. Endl. Gen. 1546. (1) (*Hysteraios*, de volgende, ondere; *hysteria*, feest waar een varken geofferd wordt).

1. *H. veratrifolia* Rwdt. Bl. Cat. 99. Syll. pl. Ratisb.
II. 5. *Angrek riengiet boemie* s. A. *griemies tana.* *R.*

Subordo VI. Neottiaë Lindl. Endl. Gen. p. 212.

260. *SPEIRANTHES* C. Rich. Endl. Gen. 1547. (*Neottia* et *Chlorosa* Bl. Bijdr. 405 & 420) *Speira* spiraal (*spira* lat.) *anthesis*, het bloeien).

- | | | |
|--|----------------|-----------|
| 1. <i>S. longifolia</i> Hsskl. (Neottia Bl. Bijdr. 406.) | <i>Angrek.</i> | <i>R.</i> |
| 3. <i>S. grandis</i> Lindl. ? (Neottia Bl. Bijdr. 407.) | » | <i>R.</i> |
| 4. <i>S. Petola</i> Lindl. ? (Neottia Bl. Bijdr. 407.) | » | <i>R.</i> |
| 6. <i>S. parviflora</i> Lindl. ? (Neottia Bl. Bijdr. 408.) | » | <i>R.</i> |
| 7. <i>S. colorata</i> Lindl. ? (Neottia Bl. Bijdr. 409.) | » | <i>R.</i> |
| 12. <i>S. gracilis</i> Lindl. ? (Chlorosa Bl. Bijdr. 420.) | » | <i>R.</i> |

(1) *Char. Gen.*: Perigonii foliola unguiculata canaliculata cymbiformia, exteriora viridi-albida versus apicem subfalcata acuminata, interiora candida in unguem undulatum decurrentia, ovato-lanceolata acuta; labellum unguiculatum, ungue canaliculato columnam amplectente, indivisum ovale cuculliforme erectum, margine undulato, candidum; columna teres versus apicem clavatum antice in stigma sagittato-bicuspidatum transiens, postice cavum; pollinia lineari-clavata bina, caudiculis duabus basi cohaerentibus rostelli subfornicati glandulae affixis.—Herba javanica epigaea truncos arborum mucosos adscendens altissima (20 ped. & ultra) veratrifolia, paniculae (nunc versus apicem caulis) axillares erectae bracteatae, ramis patentibus albidis bracteolatis 3—6 floris, floribus candidis flaccidis suaveolentibus.

261. ADENOSTYLIS Bl. Bijdr. 414. Endl. Gen. 1548. (*Aden, adenos*, klier; *stylis*, kleine kolom).
3. A. lanceolata Endl. (Cionisaccus Khl. & Hsslt. Orch. I.)
Angrek. R.
264. ERYTHRODES Bl. Bijdr. 410. Endl. Gen. 1553. (*Erythros*, rood; *erythrodes*, ho, he, roodachtig).
1. E. latifolia Bl. Bijdr. 411. *Angrek.* R.
269. CRYPTOSTYLIS RBr. (Zosterostylis Bl. Bijdr. 418.) Endl. Gen. 1579. (*Kryptos*, verscholen; *stylis*, kleine kolom.)
1. C. arachnites Lindl. ? (Bl. Bijdr. 419.) *Angrek bobodjangan.* R.
- Subordo VII. Arethuseae Lindl. Endl. Gen. p. 216.*
273. VANILLA Sw. Bl. Rmph. I. 196. Endl. Gen. 1614. (Vaynilla, (Spaansch), eene kleine hulze (siliqua).
- V. planifolia Andr. Bl. Rmph. I. 197. t. 68. (Amer. merid.)
Echte vanille. (Hrt. Lugdun.) R.
1. V. albida Bl. Rmph. I. 197. t. 67. *Oar naga.* R.
- V. aromatica Sw. Loud. Enc. Pl. 12996. (Ind. occ. Hrt. Gron.) R.
- Subordo VIII. Cyripedieae Lindl. Endl. Gen. p. 220.*
274. CYPRIPEDIUM L. Endl. Gen. 1618. (*Kypris*, bijnaam der Venus; *pedion*, middelvoetbeen, hier voor *podeion*, muil).
1. C. javanicum Rnw. Bl. Cat. 98. *Angrek plembang.* R.
- CLASSIS XIX. SCITAMINEÆ Endl. Gen. p. 221.**
- ORDO 68. ZINGIBERACEÆ C.Rich. Endl. Gen. p. 221.**
- Subordo I. Globbeae Bl. Endl. Gen. p. 222.*
276. GLOBBA L. Endl. Gen. 1621. (*Globba* is eene moluccische plantenaam (Loudon).
1. G. marantina L. Bl. En. 62. Rxb. Ind. I. 74. (Rmph. amb. V. 150. t. 64. 2.) *Djuntier.* R.

2. *G. maculata* Bl. En. 63. *Djuntier*. R.

Subordo II. Zingibera Bl. Endl. Gen. p. 222.

277. ZINGIBER Grtn. Endl. Gen. 1622. (*Zingiberis*, *he*, *zingiberis* (haec) s. *zingiber* (hoc), gember).

1. *Z. officinale* L. Bl. En. 42. Wld. Sp. I. 6. (Rmph. amb. V. t. 66. I. Rheed. XI. t. 12.) *Djuhee*. R.
4. *Z. Casumunar* Rxb. (Ind. I. 48. Bl. En. 42. & *Z. elatum* Rxb. Ind. I. 56. Bl. En. 44.) (Rmph. amb. V. 154. t. 65. 2.) *Blakkatoa* s. *Lampoejang paait* (amarum). R.
5. *Z. ovoideum* Bl. En. 43. *Tongtak*. R.
6. *Z. amaricans* Bl. En. 43. » R.
10. *Z. gramineum* Bl. En. 45. (Rmph. amb. V. 161. t. 66. 2.) *Panglaci*. R.

278. CURCUMA L. Endl. Gen. 1623. (*Kurkum*, de arabische naam).

1. *C. longa* L. Bl. En. 45. Dtr. I. 76. (Rmph. amb. V. 162. t. 67. Rheed. II. t. 11.) *Konneng gedeh* S. *Koenig besaar* (major). R.
B. minor Hsskl. (Rmph. amb. V. 164.) *Konneng tamman* (socialis). R.
2. *C. viridiflora* Rxb. Ind. I. 34. Bl. En. 46. (Rmph. amb. V. 169.) *Konneng tienggang*, R.
3. *C. purpurascens* Bl. En. 46. *Konneng santan*. R.
4. *C. Zerumbet* Rxb. Ind. I. 20. Bl. En. 46. (Rmph. amb. V. 168. t. 68. Rheed. XI. t. 7.) *Konneng parie* (oryzoides). R.
5. *C. aeruginosa* Rxb. Ind. I. 27. Bl. En. 46. *Konneng gedeh* (major). R.

279. KAEMPFERIA L. Endl. Gen. 1624. (Engelbert Kaempfer (1651—1716) een duitse natuurlundige reiziger in Japan).

1. *K. rotunda* L. Rxb. Ind. I. 15. Bl. En. 47. (Rheed. XI. t. 9.) *Klakka sigong* s. *Koentjie*. R.
2. *K. Galanga* L. Rxb. Ind. I. 14. Bl. En. 47. (Rmph. amb. V. 173. t. 69. 2. Rheed. XI. t. 41.) *Tjikoer* s. *Kintjoer*. R.
4. *K. pandurata* Rxb. Ind. I. 17. Bl. En. 47. (Rmph. amb. V. 172. t. 69. 1. Rheed. XI. t. 10.) *Temo koentjie*. R.

Subordo III. Amoma Bl. Endl. Gen. p. 223.

280. AMOMUM L. Endl. Gen. 1626. (*A* privat., niet; *momos*, schande, vlek, smet; een tegengift.)
1. A. Cardamomum L. Bl. En. 48. Dtr. I. 64. (Rumph. amb. V. 152. t. 65. 1.) *Koppol*. R.
B. rubescens Hsskl. (1) *Koppol burrum*. R.
 3. A. gracile Bl. En. 49. *Parahoeloe leutik* (parvum). R.
 4. A. ciliatum Bl. En. 49. » » R.
 5. A. aculeatum Rxb. Ind. I. 39. Bl. En. 50. *Parahoeloe gedeh* (magnum). R.
 7. A. maximum Rxb. Ind. I. 41. nec Bl.! *Hanggassan gedeh*. R.
 8. A. dealbatum Rxb. Ind. I. 42. (A. maximum Bl. En. 50.) *Hanggassan gedeh*. R.
281. ELETTARIA Rheed. (*a.* Cardamomum Slsb. *b.* Geanthus Rnwdt.) Endl. Gen. 1627. (*Kardamomn*, paradijskorel; *ge*, de aarde, *anthos*, bloem).
1. E. (*C.*) Cardamomum White. Bl. En. 51. Dtr. I. 39. *Hanggassan lumboet* (humilis). R.
 2. E. (*G.*) speciosa Bl. En. 51. (Geanthus Rwdt. Bl. Cat. 29.) *Honjeh bener* (vera). R.
 3. E. (*G.*) hemisphaerica Bl. En. 51. *Honjeh leuwung* (sylvestris). R.
 4. E. (*G.*) pallida Bl. En. 52. *Honjeh lakka*. R.
 9. E. (*G.*) minor Bl. En. 53. (Geanthus Rwdt. Bl. Cat. 29.) *Pinning*. R.
B. sericea Bl. En. 53. *Pinning*. R.
 10. E. (*G.*) coccinea Bl. En. 53. (Geanthus Rwdt. Bl. Cat. 29.) *Tepoes*. R.
 11. E. (*G.*) alba Bl. En. 53. *Tepoes*. R.
282. DONACODES Bl. En. 54. Endl. Gen. 1628. (*Donakodes*, *ho*, *he*, bies, riet).
3. D. paludosa Bl. En. 54. *Pinning kissie*. R.
 4. D. tomentosa Bl. En. 55. *Koppol leutik*. R.
284. HEDYCHION Koen. Endl. Gen. 1630. (*Hedys*, zoet, *chion*, *he*, sneeuw; niet van *chion*, *to*, een wijumaat).

(1) A specie differt fructibus & caulis basi rubescentibus!

1. *H. flavescens* Car. (*H. coronaria* Bl. En. 56. nec Koen.)
Gandasohlie. *R.*
2. *H. lingulata* Hsskl. Dec. I. 2. (Tijdschr. Nat. Wet. Vro-
lik & Vriese 1838.) *Gandasohlie.* *R.*
4. *H. Roxburghii* Bl. En. 57. (an *H. glauca* Rsc. Dtr. I.
34. ?) *Gandasohlie.* *R.*
- B. densiflora* Hsskl. Bl. En. 57. *Gandasohlie.* *R.*

Subordo IV. *Alpiniae* Bl. Endl. Gen. p. 224.

285. **ALPINIA** L. Endl. Gen. 1632. (Prosper Alpinus (1553—1617.)
prof. te Padua; leefde lang in Egypte en Griekenland).
3. *A. pyramidata* Bl. En. 58. *Ladja gedeh.* *R.*
 4. *A. Galanga* Sw. Bl. En. 56. Dtr. I. 41. (Rmph. amb.
VI. 143. t. 63.) *Ladja bener, Lankwas.* *R.*
 5. *A. malaccensis* Rsc. Bl. En. 59. Dtr. I. 42. (Rmph. amb.
V. 176. t. 171. 1.) *Ladja gou.* *R.*
 6. *A. cernua* B. M. cf. Hsskl. Decad. I. 1. (Brasilie). *R.*

286. **HELLENIA** Wid. Endl. Gen. 1635. (Cr. Nic. Hellenius, pro-
fessor der kruidkunde te Abo (1786).

2. *H. bracteata* Bl. En. 60. *Ella s. Djuntier badak.* (Ex-
ped. bant. 286.) *R.*

Subordo V. *Costi* Bl. Endl. Gen. p. 225.

288. **COSTUS** L. Endl. Gen. 1638. (*Costus* (haec), s. *Costum*
(hoc), van het Arabisch woordt Costh zie Dodon. Cruydb.
1561.)

1. *C. speciosa* Sm. Bl. En. 61. Dtr. I. 59. (Rmph. amb.
VI. 143. t. 64. 2. Rheed. XI. t. 8.) *Patching.* *R.*
B. hirsuta Bl. En. 61. *Patching.* *R.*
2. *C. sericea* Bl. En. 62. *R.*
3. *C. globosa* Bl. En. 62. *R.*
» *dawar.*

ORDO 69. **CANNACEÆ** Agrdh. Endl. Gen. p. 225.

- THALIA** L. Endl. Gen. 1641. (Joh. Thalius, Duitse kruid-
kundige; 1588).

- Th. geniculata* L. (*Maranta* Dtr. I. 21.) Amer. mer.
(Hrt. Groning.) *R.*

289. **MARANTA** Plum. Endl. Gen. 1642. (*Bartholom. Marantha*, een geneesheer te Venetië, 1554).

1. *M. Jacquini* R. & S. P (1). (*M. Tonchat* Bl. En. 36. ex parte) Dtr. I. 18. 4. *Bangban*. R.
2. *M. indica* L. Dtr. I. 18. 3. *Patat sago s. Araroet*. R.
M. bicolor Ker. Dtr. I. 24. 22. Brasil. (Hrt. Groning). R.

290. **PHRYNIUM** Wld. Endl. Gen. 1643. (*Phrynos*, eene padde; *phrynion*, plant tegen vergeving door padden).

4. *Ph. pubinerve* Bl. En. 38. *Lipoeng*. R.
5. *Ph. latifolium* Bl. En. 37. (Exped. bant. 291.) *Patat lipoeng*. R.
6. *Ph. densiflorum* Bl. En. 38. *Lipoeng*. R.

CALATHEA Meyer Endl. Gen. 1644. (*Kalathos*, een klein korfje).

- C. zebrina* Lndl. Don. (*Marantha* Sims. Dtr. I. 25. 25.)
Brasilia (Hrt. Gron.) R.

291. **CANNA** L. Endl. Gen. 1646. (*Kanna*, eene mat; bies om te vlechten).

1. *C. coccinea* Ait. Dtr. I. 9. (*C. indica* Bl. En. 35. ex parte). *Sabbeh burrum* (rubra). R.
2. *C. speciosa* Ker. Dtr. I. 12. 19. *Sabbeh burrum*. R.
C. glauca L. P Dtr. I. 11. 15. » *sabrang*. R.
3. *C. pulchra* Hsskl. (2). » R.
5. *C. flavescens* Lk. Dtr. I. 10. (*C. indica* Bl. En. 35. ex parte). *Sabbeh konneng* (lutea). R.

ORDO 70. MUSACEÆ Agrdh. Endl. Gen. p. 227.

(1) Foliis lato-lanceolatis, marginatis, limbo corollae exteriore flavo, limbi interioris labio superiore bipartito, laciniis oblongo spathulatis subintegris, labio inferiore dextrorsum declinato, spiralter torto apice obliquo, stylo lineari.

(2) Foliis lato-lanceolatis marginatis, labio superiore corollae limbi interioris bipartito, laciniis oblongo-spathulatis subintegris labio inferiore dextrorsum declinato spiralter torto, apice obliquo, stylo lineari. Sect. II. A. Dtr. I. 12.

292. MUSA Trnf. Endl. Gen. 1648. (Ant. Musa, de herba vetonica 1667.)

1. M. paradisiaca L. Schlt. VII. 1287. (cum var. 40.)
Tjou s. Pisang Mal. R. A.
5. M. Troglodytarum L. Schlt. VII. 1297. *Tjou s. Pisang.* R. A.
6. M. coccinea Andr. Schlt. VII. 1298. » » R. F.
M. rosacea Jcq. Sprg. S. V. I. 833. Jns. Mascar. (Hrt. Groning). R. F.

293. RAVENALA Adns. (Urania Schreb.) Endl. Gen. 1650. (*Uranios*, uitmuntend, uitstekend).

1. R. madagascariensis Adns. Schlt. VII. 1299. *Tjou tjai*
S. T. *kiepas, Pisang ajer* (Musa aquea). Aa.

CLASSIS XX. FLUVIALES Endl. Gen. p. 229.

ORDO 71. NAJADEÆ Jss. Endl. Gen. p. 229.

293a. EPIGYNANTHUS Bl. in Itt. Fl. 1825. Endl. Gen. 1664. *b.*
(an Caulinia?) (*Epi*, op, boven; *gyne*, vrouw; *anthos*, bloem).

1. E. Blumei Hsskl. R.

ORDO 71a. LEMNACEÆ Endl. Gen. p. 232.

293b. LEMNA L. Endl. Gen. 1668. Schleid. Prodr. Lemnac. Ann. Sc. nat. XIII. 144. &c. (afleiding onbekend).

1. L. minor L. Schld. I. c. (Exped. bant. 136.) *Loekoet*
tjai (muscus aquae). M.

CLASSIS XXI. SPADICIFLORÆ Endl. Gen. p. 233.

ORDO 72. AROIDEÆ Jss. Endl. Gen. p. 233.

Subordo I. Araceæ Endl. Gen. p. 233.

294. PISTIA L. Endl. Gen. 1669. Bl. Rmph. I. 77. (*Pistia*, misschien van *pistos* (van *pio*) vloeiend).

3. P. Stratiotes Bl. Rmph. I. 79. (Rmph. amb. VI. t. 74.
2.) *Kijapo.* M.

295. **CRYPTOCORYNE** Fisch. Bl. Rmph. I. 83. Endl. Gen. 1671.
(*Kryptos*, verborgen; *koryne*, bevruchting).
1. *C. ciliata* Bl. Rmph I. 85. R.
296. **ARISEMA** Mrt. Endl. Gen. 1674. Bl. Rmph. I. 92. (*Aron*,
naam eener plant; *sema*, teeken, aantooning, vertooning).
1. *A. filiforme* Bl. (Arum Rwdt. Bl. Cat. 103.) Rmph. I.
102. t. 28. *Ilus.* R.
297. **TYPHONIUM** Schtt. Endl. Gen. 1677. Bl. Rmph. I. 129.
(*Typhon*, reus; *typhonios*, reusachtig).
1. *T. divaricatum* Bl. Rmph. I. 130. t. 36 A. *Ilus lemah*
s. *I. tanna* (terrestris). R.
3. *T. cuspidatum* Bl. Rmph. I. 133. t. 30. f. 1. & 2. (Rheed.
XI. t. 20.) *Ilus lemah*. s. *I. tanna.* R.
6. *T.?* *discolor* Hsskl. (1) *Poetjoek soelang.* R.
301. **AMORPHOPHALLUS** Bl. Rmph. I. 138. Endl. Gen. 1681.
(*Amorphos*, mismaakt, *phallos*, mannelijkheid, penis).
1. *A. campanulatus* Bl. Rmph. I. 139. t. 32 & 33. (Rmph.
amb. V. t. 113. 2.) *Batoel* s. *Atjoeng* s.
Ilus. R.
3. *A. giganteus* Bl. Rmph. I. 144. t. 34. (Rheed. XI. t.
19.) *Batoel* s. *Atjoeng* s. *Ilus.* R.
7. *A. variabilis* Bl. Rmph. I. 146. t. 35 & 37. H. *Atjoeng*
s. *Kembang bangkeh* (flos cadaverinus). R.
B. *immaculatus* Hsskl. (2) *Atjoeng* s. *Kembang*
bangkeh boddas (albus). R.
303. **COLOCASIA** Ray. Endl. Gen. 1683. (*Kolokasia*, wortel der
Egyptische boon).

(1) *Acaulis humilis*, foliis subpeltatis sagittatis acuminatis, lobis baseos divaricatis acutiusculis supra atroviridibus, juxta nervos cinereis subtus violaceis utrinque lucidis, floribus?

(2) *Petiolis pedunculisque immaculatis pallide viridibus, spatha alba.*
(*Varietas & cultura persistens!*)

3. *C. indica* Hsskl. (1) *B. atroviridis* Hsskl. (2) *Senteh heedjoh* (viridis). *F. A.*
C. pallida Hsskl. (3) *Senteh boddas* (alba). *F. A.*
4. *C. vera* Rmph. amb. V. 313. t. 109. (4) *Arum Colocasia*
 L. Sprg. S. V. III. 769. Wld. Sp. IV. 484.)
 A. polyrhiza Hsskl. AA. pallida Hsskl. *Goetil s. Kiempol konneng* (flava). *R.*
 AB. viridis Hsskl. *Goetil s. Kiempol heedjoh* (viridis). *R.*
 B. intermedia Hsskl. *Bolang s. Tallus lompong*. *R.*
 C. monorrhiza Hsskl. CA. minor Hsskl. *Tallus s. Tallus boengboelan s. T. romma bantan*. *R.*
 CB. atroviridis Hsskl. *Tallus heedjoh* (viridis). *R.*
 CC. rubrinervis Hsskl. *Tallus rommah*. *R.*
 CD. scripta Hsskl. *Tallus soerat s. T. ketan*. *R.*
 CE. atrosanguinea Hsskl. *Tallus banteng*. *R.*
 CF. lurida Hsskl. » *koekoek*. *R.*
 CG. variegata Hsskl. » *kangkaring*. *R.*
7. *C. odorata* Brgn. A. viridis Hsskl. (*Arum lineatum* Bl. Cat. 102. 47.) *Bira boddas* (alba). *R.*
 B. rubra Hsskl. (5) » *burrum* (rubra). *R.*

(1) *Caulescens foliis cordato-sagittatis mucronatis giganteis, lobis baseos obtusis, spatha spadiceum subaequante. Caules crassiusculi cocti aut cinere assati eduntur.* Rmph. amb. V. p. 308. t. 106.

(2) *Ari indici secunda species* Rmph. amb. V. p. 308.

(3) *Ari indici tertia species* Rmph. amb. V. p. 308.

(4) *Varietates distinguuntur radicibus plurimis parvis & habitu humili A, petiolis pallide viridibus apice rubentibus AA., s. petiolis viridibus AB; — radice unica parva, habitu prioris, B; — & radice unica crassa aut paucis tantum & habitu grandioso C., quarum prima CA. habitu toto minore, altera CB. petiolis atroviridibus, CC., petiolis viridibus apice atrosanguineis nervo medio & loborum rubentibus; CD. petiolis atroviridistriatis, pedunculis rubentibus viridi-striatis; CE. petiolis basi atrosanguineis, superne atroviridibus striis tenuissimis atrosanguineis, ad apicem supra atrosanguineis, nervo medio & loborum sanguineis; CF. petiolis basi lurido-atroviridibus supra violaceo-virescentibus; CG. petiolis atro- & pallide viridi-maculatis. Tubera omnium in foris venduntur & cibos adhibentur.*

(5) *Var. B. eadem est planta, quam ob ingentem caloris augmentationem ad partes genitales olim accuratius examinavi (vid. Act. Bat. XVII. 137.) Eandem observationem postea saepius affirmatam vidi & Bataviae & in horto Bogoriensi, equidem in priori varietate horis matutinis. Spadix in summa*

8. *C. macrorrhiza* Schtt. (1) *Kareoh.* *R.*
 12. *C. P. humilis* Hsskl. (2) (*Arisarum esculentum* Rmph. Amb.
 V. 321. t. 111. 1.) *Tjariwoe gedeh* (magna). *R.*
B. minor Hsskl. (3) » *leutiek* (parva)
s. Salempat. *R.*
C. picta Hsskl. Exp. bant. 94. *Salempat toelies.* *R.*

303a. CALADIUM Vent. Endl. Gen. 1684 (An potius *Calathium* a
Kalathion, dimin. van *kalathos*, offervat; korfje).

1. *C. giganteum* Bl. Cat. 103. 50. *Tiroe boddas.* *R.*

XANTHOSOMA Schtt. Endl. Gen. 1686. (*Xanthos*, geel;
soma, ligchaam).

- X. sagittifolium* Schtt. (*Arum* L. Loud. Encycl. 13482.
Caladium. Vent. Sprg. S. V. III. 771. 14.) In-
 dia occid. (Hrt. Groning). *R.*

SYNGONIUM Schtt. Endl. Gen. 1688. (*Syn*, met, verbonden;
gonia, hoek, winkel).

- S. auritum* Schtt. (*Arum* L. *Caladium* Vent. Sprg. S. V.
 III. 771. 21.) Amer. merid. (Hrt. Groning.) *R.*

caloris augmentatione abscissus hanc retinuit vix diminuto & dein decre-
 centi gradu per 4-5 horas antimeridianas; meridie nulla adfuit augmen-
 tatio, quae autem in eodem spadice abscisso & in museo meo reservato
 postridie horis matutinis ad partes genitales femineas, etsi diminuta, rediit.
 Hanc observationem singularem in variis aliis quoque Aroidis feci, uti in
Amorphophallo campanulato Bl. *Colocasia macrorrhiza* Schl. C. *indica* &
C. ? humili Hsskl., *Caladio giganteo* Bl. & *Homalonemate albo* Hsskl. &
rubro Hsskl. nunquam autem hucusque in *Colocasia vera* Rmph. Restat
 adhuc admonere, tempus summae caloris augmentationis in *Caladio giganteo*
 saepe & vespertinum esse.

(1) Appendix spadicis hujus & specierum binarum antecedentium est
 acuminata, stigmata 3 4 gona sub- 3-4 lobata, bacca 2-4 sperma se-
 mine albumine crasso farinaceo; embryo *Caladii*.

(2) Appendix spadicis abbreviata incrassato-clavata, spathae pars superior
 convoluta nec cucullata, organa rudimentaria capitata singula ovariiis ovoi-
 deis intermixta.

(3) Tota minor, foliis non semper cordato-ovatis, sed hinc inde hastato-
 oblongis acuminatis in lamina media saepe cinereo-maculatis.

304. **AGLAONEMA** Schtt. Endl. Gen. 1694. Bl. Rmph. I. 130.
(*Aglaos*, uitmuntend, helder; *nema*, draad, weefsel).

1. *A. simplex* Bl. Rmph. I. 152. t. 65 & 36. D. (Caladium Rwdt. Bl. Cat. 103.) R.
2. *A.?* *pygmaeum* Hsskl. (1) *Tjariwoe peutjang* s. *T. tjaij* (aqueum). R.

305. **HOMALONEMA** Schtt. Endl. Gen. 1695. (2) (*Homalos*, effen, gelijkvormig; *nema*, draad, weefsel).

1. *H. album* Hsskl. (3) (*Dracunculus amboinicus* Rmph. amb. V. 322. t. 111. 2.) *Tjarieang boddas* (*album*). R.
 2. *H. rubrum* Hsskl. (4) (*Dracunculus amboinicus ruber* Rmph. amb. V. 323.) *Tjarieang burrum* (*rubrum*). R.
- B. majus* Hsskl. *Tjarieang burrum gedeh.* R.

RICHARDIA Kunth. Endl. Gen. 1696. (L. C. Richard, kruidkundige te Parijs).

R. aethiopica Kth. Aegypt. (Hort. Europ.) R.

Subordo II. Callaceae Endl. Gen. p. 239.

306a. **MONSTERA** Schtt. Endl. Gen. 1698. (? *Monstrum*, monster?)

1. *M. cannaeformis* Schtt.? (an *Pothos cannaeformis* Kth?)
Lolloh bener (vera). F. R.)

(1) Humile, foliis oblongo-lanceolatis protuberanti-venosis, spatha minuta.

(2) A genere praecedenti differt: antheris 3—4 connatis, 3-4- angularibus, ovariis organis rudimentariis filiformibus capitatis intermixtis 3-4-loculatis, ovulis plurimis, baccis subuniloculatis polyspermis, seminibus minutis.

(3) Caulescens foliis cordato-ovatis mucronatis atroviridibus, lobis baseos parallelis, petiolis viridibus, spatha spadice vix brevior mucronata viridialba, margine alba.

(4) Caulescens humilior, foliis cordato-ovatis breviter acuminatis lobis baseos divaricatis subtus & petiolis, pedunculis, spatha ovariisque rubris, spatha spadice vix brevior mucronata.

306b. RAPHIDOPHORA Hsskl. (1) (*Rhaphis*, *rhaphidos*, naald; *phora*, overvloed, vruchtbaarheid):

1. *R. lacera* Hsskl. (*Pothos pertusa* Rxb. Ind. I. 455.) *Tja-loebangbang* s. *Lolloh keboh* s. *L. moendieng* (bubalina). *F. R.*

306c. SCINDAPSUS Schtt. Endl. Gen. 1699. (2) (*Scindapsos*, eene plant, op eene lier gelijkende).

1. *S. officinalis* Schtt (3) (*Pothos officinalis* Rxb. Ind. 452.) *Lolloh monjet* (simiarum). *F. R.*

2. *S. pictus* Hsskl. (4) *Lolloh monjet*. *F. R.*

3. *S. lingulatus* Hsskl. (5) » » *F. R.*

4. *S. angustifolius* Hsskl. (6) (*Calla sylvestris* Bl. Cat. 62.) *Lolloh*. *F. R.*

307. POTHOS L. Schtt. Endl. Gen. 1700. (*Pothos*, liefde; ook eene plantennaam).

1. *P. scandens* L. Rxb. Ind. I. 451. (Rheed. VII. t. 40. Appendix duplo folio tertia Rmph. amb. V. 490. t. 184. 3.) *Aroij kitjong tjohrang*. *F. R.*

(1) Genus novum distinctum: a *Calla L.* filamentis complanatis, antheris haud didymis, loculis ovarii uniovulatis, stigmatē lineari; — a *Monstera Adns.* ovariiis uniloculatis uniovulatis & stigmatē lineari; — a *Scindapso Schtt.* antherarum loculis oppositis, filamentis linearibus complanatis & ab utroque genere posteriore spatha patente marcescenti persistente.

(2) Addenda et emendanda haecce: spadix promiscue ubique tectus pistillis staminibusque circumpositis; baccae epicarpium verticem circumscissum abjicientes.

(3) Foliis ovatis aut ovato-oblongis breviter acuminatis, basi subcordatis, petiolis primo vaginantibus dein dilatatis explanatis.

(4) Foliis ovato-lanceolatis obliquis acutis, basi cordatis, supra glaucis maculis pictis, petiolis primo vaginantibus dein complicatis.

(5) Foliis ovato-oblongis obliquis acuminatis, basi cordatis sericantibus, petiolis brevissimis, lingua maxima oblonga cucullata marcescenti-decidua.

(6) Foliis oblongo-lanceolatis acuminatis basi inaequalibus subcordatis, petiolis primo vaginantibus, e marginibus dein emarcidis deciduis semiteretibus.

308. **LASIOS** Lour. Endl. Gen. 1701. (*Lasios*, *ho*, *he*, bedekt met haren of stekelhären).

1. *L. Merkusii* Hsskl. (1) *Sampie gedeh* (major). R.
2. *L. aculeata* Lour. (Pothos Lasia Rxb. Ind. I. 458.) *Sampie leutik* (minor). R.
3. *L. heterophylla* Schtt. (Pothos Rxb. Ind. I. 457.) *Sampie*. R.

. **ANTHURIUM** Schtt. Endl. Gen. 1702. (*Anthos*, bloem; *uraios* of *urios*, *a*, *on*, op eenen staart betrekking hebbende).

- A. cordatum* Schtt. (Pothos L. Sprg. S. V. III. 766. I.) Amer. merid. (Hrt. Groning.) R.
- A. crassinervium* Schtt. (Pothos Jcq. Sprg. S. V. III. 766. II.) Amer. austral. (Hrt. Groning.) R.
- A. lanceolatum* Schtt. (Pothos L. Sprg. S. V. III. 767. 17.) Amer. merid. (Hrt. Groning.) R.
- A. gracile* Schtt. (Pothos Rdg. Sprg. S. V. III. 767. 19.) Amer. merid. R.

309. **ACORUS** L. Endl. Gen. 1708. (*Akoros*, *he*, s. *akoron*, *to*, eene plantennaam).

1. *A. terrestris* Rmph. amb. V. t. 72. 1. Schtt. VII. 174. *Jariengo*; holl., *kalmus*. R.
- A. graminea* Ait. Sprg. S. V. II. 118. *Sekisjoo Japon*. R.
- A. pusilla* Sieb. Act. Bat. XII. 2. *Biroodo seki-sjoo. Jap*. R.

ORDO 73. **TYPHACEÆ** DC. Endl. Gen. p. 241.

310. **TYPHA** Trnf. Endl. Gen. 1709. (*Typhos*, rook, ijdelheid).

(1) Herba palustris robusta elegans; caules subterranei adscendentes, foliorum vaginis tecti, petiolis teretibus muricatis (4-5 ped. altis), lamina foliorum cordato-sagittata gigantea (diametro 20 poll.) glaberrima ad nervos primarios subtus armata; scapo solitario (2- pedali) muricato; spatha oblonga acuminata (nec convoluta) ad apicem usque hiante (8-9 poll. long.) lucens glaberrima (hyacinthina nervis sulfureis); spadice spatham subaequante cylindrico, fructifero spatham persistentem aequante & excedente. Dixi in honorem Viri Excellentissimi Mri. P. MERKUS, Indiæ Orientalis Belgicæ Gubernatoris Generalis, qui summa, qua potest, benevolentia scientiam nostram amabilem sustentat.

1. *T. angustifolia* RBr. (1) (an Linn.?) Prdr. I. 194. *Wawaliengian, Asiwong radja mantrie. R.*

ORDO 74. PANDANÆ RBr. Endl. Gen. p. 242.

311. PANDANUS L. Endl. Gen. 1711. (*Pandan*, eene maleidsche naam van dit geslacht).

1. *P. latissimus* Bl. Rmph. I. t. 53. *Bidoer.* *A.*
 4. *P. furcatus* Rxb. (2) Sprg. S. V. III. 898. 16. (*P. horridus* Rwd.) (Rheed. II. t. 8.) *Tjangkoeang. F. A.*
 6. *P. laevis* Rmph. amb. IV. 147. *Haraghag.* *F.*
 7. *P. caricosus* Rmph. amb. IV. 154. (3) Sprg. S. V. III. 897. *Harrassas gedeh (magnus).* *F.*
 8. *P. humilis* Rmph. amb. IV. 143. t. 76. Sprg. S. V. III. 898. (4) *Harrassas leutik s. lumboet s. Pandan serengseng.* *F.*
 9. *P. inermis* Rwdt. Bl. Cat. III. (5) *Poedak.* *F.*
 10. *P. latifolius* Rmph. amb. IV. 139. t. 78. (6) (*P. odoratissimus* Bl. Cat. III.?) *Pandan rampeh gedeh (magnus).* *F.*

(1) An forsā *T. elatior* Boenn. Rchb. fl. exc. Germ. II. 42.? folia basi sunt canaliculata versus apicem planiuscula 0,3—0,4 poll. angl. lat., 7—8 ped. long., spica mascula a feminea saepe ultra pollicem sejuncta aut feminea plane carens. In paludosis montanis prope Tjipannas (3450 ped. alt. supr. mar.) & ad littora australia prov. Bantam prope Baija a me reperta est.

(2) Caudice arboreo aut fruticoso ramoso, ramis furcatis crassis, foliis elongato-lanceolatis margine carinaque aculeato-serrulatis, aculeis albescenti-virentibus, carinae a basi ad medium retrorsis, margine revolutis, subtus glaucescentibus, spadice fructifero nutante oblongo, drupis obconicis apice depressis spina bifida coronatis.

(3) Foliis haud linearibus sed elongatis (9 ped. long., 2 pll. lat.) cf. Sprg. l. c.

(4) Sprengelii diagnosis quoad folia est mutanda: foliis angustis subulato-acuminatis, marginibus, carina & superficie ad apicem folii spinulosis, spinulis albescentibus, carinae baseos retrorsis.

(5) Foliis elongatis lineari-lanceolatis carinatis longiter subulatis integerimis glaberrimis viridibus Flores masculi odoratissimi.

(6) Caudice ramoso, foliis spiraliter dispositis elongato-lanceolatis acuminatis 3-nerviis, ad medium carinatis & canaliculatis, versus apicem, margine & nervo medio serrulato-spinulosis glaberrimis supra lucidis subtus glaucescentibus. (Folia recentia in lora tenuissima concisa odorem suavissimi-

- B. minor** Hsskl. *Pandan rampeh leutik* (parvus). *F.*
11 .P. samak Hsskl. (1) *Pandan samak s. tikker* (teges). *F.*

311. MARQUARTIA Hsskl. (2) (Clamor Marquart, apothekaar en kruidkundige te Bonn, zie bladz. 46. (1)).

1. *M. globosa* Hsskl. (3) (*Pandanus spurius* Rmph. amb. IV. 124. t. 75.) *Pandan laut gedeh* (littoralis major). (Ex ins. Maurit. introducta?) *A.*
2. *M. leucacantha* Hsskl. (4) *Pandan laut leutik s. P. samak laut* (littoralis minor s. tegetum). *A.*

312. FREYCINETIA Gaud. Endl. Gen. 1712. Bl. Rmph. I. 156. (Lodew. de Freycinet, fransche natuurkundige reiziger).

1. *F. javanica* Bl. Rmph. I. 157. t. 41. *Meong tandang*. *F.*)
3. *F. angustifolia* Bl. Rmph. I. 158. t. 42. » » *F.*)
4. *F. graminea* Bl. Rmph. I. 159. *Sauing rienggung*. *F.*)
5. *F. strobilifera* Bl. Rmph. I. 156. t. 39. (Rmph. amb. IV. t. 82.) *Meong tandang litjie* (glaber). *F.*)
6. *F. imbricata* Bl. Rmph. I. 157. t. 40. *Meong tandang*. *F.*)

313. NIPA Rmph. Endl. Gen. 1717. (*Nipa*, eene maleidsche naam).

mum reddunt & in foris quotidie unacum aliis floribus suaveolentibus venduntur, qua re forsā haec species pro *P. odoratissimo* L. sumpta est.

(1) Foliis angustis elongatis acute carinatis viridibus subulatis, margine carinaque aculeis tenuibus albescentibus antrorsis, carinae ad medium retrorsis.

(2) Genus *Pandanus* inter & *Freycinetia* intermedium cf. Endl. Gen. 1711 & 1712. Drupae fibrosae ex ovariis 3-5 (rarius pluribus) connatis compresso-pyramidales basi arcte sibi adpressae dein deciduae, loculis monospermis; semina *Freycinetiae*.—Dixi in honorem amicissimi Drs. Clamor Marquart, de phytophysiologicalia chemica & imprimis de florum coloris natura optime meriti! —

(3) Arborescens caudice basi radicibus aëreis funiformibus crassis suffulto dichotomo, foliis spiraliter dispositis lanceolato-oblongis acuminatissimis subtus glaucis, margine carinaque minute serrulato-aculeatis, aculeis rubris, fructu pendulo solitario globoso, s. potius drupis, supra receptaculum fibrosum globosum aggregatis, fructum pendulum globosum fingentibus.

(4) Foliis lineari-lanceolatis acuminatis acute carinatis glaucis aculeatissimis, aculeis basi albis apice rubentibus validis, marginis & carinae partis superioris antrorsis, carinae a basi ultra medium retrorsis.—

1. *N. fruticosa* Thnb. Wld. Sp. IV. 597. (Rmph. amb. I. 72. t. 16. Bl. Rmph. II. t. 105 (mal.) *Nipa*, *Lipa*. *F. R.*

CLASSIS XXI. PRINCIPES Endl. Gen. p. 244.

ORDO 75. PALMÆ L. Endl. Gen. p. 244.

Tribus I. *Arecinæ* Mrt. Endl. Gen. p. 244.

- 314a. PINANGA Rmph. amb. I. 26. Bl. Rmph. II. 75. (*Pinang*, eene maleidsche naam).

1. *P. Nenga* Bl. Rmph. II. 77. t. 107. *Ngiengeh*. *A.*
 B. *Hanjawar* Bl. Rmph. II. 78. *Hanjawar* (nec *Saroi* nec *Sinagaar* Bl. l. c.) *A.*
 2. *P. latisecta* Bl. Rmph. II. 78. t. 108. 1. *Biengbieng*. *A.*
 6. *P. coronata* Bl. Rmph. II. 81. t. 112 & 113. *Sinagaar*. *Aa.*
 P. ? sp. (Exped. Bantam. 29.) *Iwoel*. *Aa.*

- 314b. ARECA L. Endl. Gen. 1728. Bl. Rmph. II. 64. (*Arec*, eene malabaarsche naam).

1. *A. Catechu* L. Bl. Rmph. II. 65. t. 108. 2. *A. Djambek soesoe* (lac) s. *Pinang Mal*. *Aa.*
 B. *alba* Bl. Rmph. II. 68. t. 108. B. *Djambek bener* (vera). *Aa.*
 C. *oblonga* Hsskl. Bl. Rmph. II. t. 108. 2. B. *Djambek loengloeng*. *Aa.*
 3. *A. pumila*. Bl. Rmph. II. 71. t. 99. *Djambek rendie*. *A. F.*
 A. *globulifera* Lam. Ex insul. Bourb. introducta? *A.*

315. ORANIA Bl. Rmph. II. p. VII. t. 85. (1) Endl. Gen. 1731. (*Oranien*, erfhuis der Koningen van Holland).

1. *O. regalis* Bl. Rmph. II. p. VII. t. 85 & 95. (*Caryota humilis* Rwdt. Bl. Cat. 104?) *Kihoera*. *F.*

(1) Ovarium saepe trilocolatum reperitur & ovula in sectione verticali haud semilunaria, sed oblonga utrinque acuta adparent.

318. SAGUERUS Rumph. amb. I. 57. Bl. Rumph. II. p. VII. Endl. Gen. 1734. (*Sagueer*, Sagueiro der Portugezen, is de sap van deze boom).

1. S. saccharifer Bl. Rumph. II. t. 123 & 124. Rumph. amb. I. 57. t. 13. *Kawoeng s. Aren.* *Aa.*
2. S. Langkap Bl. Rumph. II. 125. (Exped. Bant. 36.) *Langkap.* *Aa.*

319^a CARYOTA L. Endl. Gen. 1735. (*Karyota*, grieksche naam eener palm; van *karyon*, noot).

1. C. urens L. Bl. Cat. 104. (Saguaster major Rumph. amb. I. 64. t. 14.) *Sowangkong.* *A.*

319^b. DRYMOPHLAEUS Zipp. (1) Maklot, versl. &c in Vrol. & de Vries Tijdschr. V.) (*Drymos*, bosch; *phleus* voor *phleon*, vruchtbaar).

1. D. Zippelii Hsskl. (2) *Sarraih.* *A. F.*

Tribus II. *Lepidocarynae* Mrt. Endl. Gen. p. 248.

320. CALAMUS L. Endl. Gen. 1736. (*Kalamos*, riet, halm).

- 3 C. asperrimus Bl. Schlt. VII. 1327. *Hooëh tullus.* *F.)*
6. C. ornatus Bl. Schlt. VII. 1326. » *suttie s. H. kassoer.* *F.)*
7. C. rudentum Lour. Schlt. VII. 1327. (Rumph. amb. V. t. 53.) *Hooëh pella.* *F.)*
8. C. viminalis Wld. Schlt. VII. 1328. (Rumph. amb. V. t. 55. 2.) *Hooëh korrot.* *F.)*

(1) Genus novum divi Zippelii in enumeratione plantarum Nov. Guineæ indicatum: „Palma, Caryotae affinis bacca monosperma”, differt a Caryota L. (Endl. Gen. 1735.) filamentis brevissimis basi liberis, antheris linearibus, bacca monosperma, semine globoso; ab Orania Bl. (Endl. Gen. 1731.) praecipuis bacca globosa uniloculata monosperma & albumine ruminato.

(2) Caudices arborescentes plures aggregati, foliis bipinnatifidis laciniis basi cuneatis apice oblique eroso-dentatis sub 2-3-lobis, laciniis saepe longissime acuminatis glabris viridibus.

12. *C. oblongus* Rwdt. Schl. VII. 1323. (Rmph. amb. V. t. 54.) *Hooëh tertas s. trattas s. tarattas.* F.)
B. latifolius Rmph. (amb. V. 106.) *Hooëh tertas s. trattas.* F.)
13. *C. equestris* Wld. Schl. VII. 1330. (Rmph. amb. V. t. 56 & 57. 1.) *Hooëh ommas.* F.)
15. *C. rhomboideus* Bl. Schl. VII. 1332. *Hooëh sampang.* F.)
C.? sp. *P* Exped. Bant. 27. *Hooëh paisan.* F.)
C.? sp. *P* » » 43. » *karokroks. H. boeloe.* F.)
C.? sp. *P* » » 127. » *gelang s. glang.* F.)
C.? sp. *P* » » 137. » *boeloekboek.* F.)
C.? so. *P* » » 604. » *parlas.* F.)

321. *SALACCA* Rwdt. Endl. Gen. 1737. (*Salak*, naar de Nederduitsche spelwijze »zalak», de maleidsche naam).

1. *S. edulis* Rwdt. Schl. VII. 1333. *Zalak s. Zallak.* F.)

322. *PLECTOCOMIA* Mrt. Endl. Gen. 1738. (*Plektos*, geknoopt, gevlochten; *komion*, eene kleine vesting).

1. *P. elongata* Bl. Schl. VII. 1333. *Boeboeai.* F.)

324. *DAEMONORHOPS* Bl. Rmph. II. p. VIII. Endl. Gen. 1740. (*Daimon*, god, godheid (bij de kerkvaders: duivel); *rhops*, heesterhout).

1. *D. melanochaetes* Bl. Schl. VII. 1333. *Hooëh sellang.* F.)

325a. *SAGUS* Grtn. Endl. Gen. 1741. (*Sagu*, de maleidsche naam).

1. *S. genuina* Rmph. amb. I. 72-75. t. 17. (*S. Rumphii* Wld. Sp. IV. 404.) *Kirey keboh tjoetjoek* (*S. bubalina spinosa*). A.
 2. *S. ? ? Kirey tjaringnahoh s. K. mienjak* (*S. oleosa*). A.

325b. *METRAXYLON* Rttb. Endl. Gen. 1742. (*Metra*, merg der boomen; *xylon*, hout).

1. *M. hermaphroditum* Hsskl. (1) *Kirey keboh* (*S. bubalinum*). *A.*

Tribus III. *Borassinae* Mrt. Endl. Gen. p. 250.

326. *BORASSUS* L. Endl. Gen. 1745. (misschien van *Bora*, voedsel voor beesten; naar Loudon is *Borassus* de naam der schede der dadelpalm).

1. *B. flabelliformis* L. Bl. Cat. 109. (*Rmph. amb. I. t. 10.*)
Lontar. *Aa.*

Tribus IV. *CORYPHINÆ* Mrt. Endl. Gen. 252.

331. *CORYPHA* L. Endl. Gen. 1753. Bl. *Rmph. II. 57.* (*Koryphe*, hoogte, top, kroon).

4. *C. Gebanga* Bl. *Rmph. II. 59. t. 97. 98 & 105. Schl.*
VII. 1307. Gebang. *Aa.*

332. *SARIBUS* *Rmph. amb. I. p. 42. t. 8. Bl. Rmph. II. 48. t. 96.* (*Saribu*, de maleidsche naam eener palm).

1. *S. rotundifolius* Bl. *Rmph. II. 49. t. 95, 96.* (2) *Aa.*
2. *S. subglobosus* Hsskl. (3) *Sedangan.* *A.*
3. *S. olivaeformis* Hsskl. (4) » *A.*

(1) *A. Metroxilo* Rttb. differt solummodo floribus omnibus hermaphroditis & albumine aequabili, embryo suprabasali cylindrico, ovario triloculato, loculis uniovulatis. *A Sago laevi* *Rmph. (amb. I. 76. 4 & quoad infloresc. p. 73 & 74.)* solummodo spinis tenuibus inflorescentiae deficientibus — Fructus depresso-globosi stylis connatis persistentibus mucronati; pinnae supra carinatae, versus dorsum complicatae, apice in subulam firmam longam attenuatae, in carina supra mediam minutissime aculeatae. Species haecce magnopere refert iconem Bl. *Rmph. II. t. 126 & 127 & hoc loco vulgatissima est, dum prior (S. genuina) rarior tantum accurit.*

(2) Foliis glaberrimis lucidis, radiis apice bifidis lacinis (2-poll.) oblongo-lanceolatis acuminatis subrutantibus, fructibus subglobosis.

(3) Foliis glabris, radiis (10-12-poll. long.) bipartitis, laciniis (9-10-poll.) linearibus acuminatissimis pendulis, fructibus subglobosis solitariis, geminis ternisve.

(4) Foliis glabris radiis (12-15-poll. long.) profunde bipartitis, laciniis (18-24-poll.) linearibus acuminatissimis longissimis pendulis, fructibus olivaeformibus solitariis rarius geminis, ultra medium connatis.

333. LICUALA Rumph. amb. I. 44. t. 90. Endl. Gen. 1755. Bl. Rumph. II. 37. (*Licuala*, een' macassaarsche naam).

2. *L. pumila* Bl. Rumph. II. 43. t. 91. Schlt. VII. 1302. *Wargoe gedeh* (major). A.

3. *L. elegans* Bl. Rumph. II. 42. t. 90. Schlt. VII. 1305. *Wargoe leutik* (minor). A.

333a. RHAPIS L. Bl. Rumph. II. 54. (*Rhapis*, steken).

1. *Rh. javanica* Bl. Rumph. II. 56. *Wiroe*. A.

Rh. major Bl. Rumph. II. 55. (Japon.) A.

Rh. humilis Bl. Rumph. II. 54. » A.

Rh. sp.? Exped. Bant. 76. *Wiroe gedeh s. Kalakatrie*. A.

Rh. sp.? » » 332. » *leutiek s. Wiroe pras-sie*. F. A.

334. PHOENIX L. Endl. Gen. 1763. (*Phoenix*, ho, dadelpalm.)

1. *Ph. dactylifer* L. Sprg. S. V. II. 138. Wld. Sp. IV. 730. *Korma*. Aa.

3. *Ph. farinifer* Rxb. Sprg. S. V. II. 138. Wld. Sp. IV. 731. *Korma*. A.

Tribus V. Cocoinæ Mrt. Endl. Gen. p. 254.

335. COCOS L. Rumph. amb. I. 1. t. 1-3. Endl. Gen. 1772. (*Cokus*, naar Rumphius de duitsche naam dier plant).

1. *C. nucifera* L. Sprg. S. II. 141. A. *viridis* Hsskl. (1) *Klappa s. Kalappa heedjoh* (*viridis*). Aa.

B. pumila Hsskl. » » *poejoe*. A.

C. rubescens Hsskl. » » *burrum*. Aa.

D. eburnea Hsskl. » » *gadieng*. Aa.

E. angustifolia Hsskl. » » *pinnang*. Aa.

Palmae incertae.

No. 543. Exped. bantam. (an *Oncosperma* Bl.?) *Erang s. Handiwoeng*. Aa.

(1) Var. A & B. rhachi frondis & pericarpio viridi gaudent, quae in C. rubescentes reperiuntur; B. in omnibus partibus pygmaea est; D. duritie nucis excellit; E. foliis brevioribus, laciniis angustioribus iis Pinangae (*Arcae Catechu*) similibus Plurimae adhuc ab incolis laudantur varietates.

REGNUM II.

VEGETABILIA GORMOPHYTA,

(Endl. Gen. p. 42).

SECTIO V.

VEGETABILIA ACRAMPHIBRYA,

(Endl. Gen. p. 258).



COHORS I. GYMNOSPERMÆ. Endl. Gen. p. 258.

CLALLIS XXII. CONIFERÆ Juss. Endl. Gen. p. 258.

ORDO 76. CUPRESSINÆ C. Rich. Endl. Gen. p. 258.

JUNIPERUS L. Endl. Gen. 1789. (*Juniperus*, de jeneverboom).

J. communis L. Sprg. S. V. III. 908. *Sonaremats*, Japon. S. F.

J. Sabina L. Sprg. S. V. III. 910. fol. varieg. (Japonia). S.

J. prostrata Mx. Sprg. S. V. III. 910. (Japonia). F.

THUJA Trnf. Endl. Gen. 1790. (*Thyïa*, de grieksche naam van dit geslacht; van *thyo*, offeren).

Th. occidentalis L. Sprg. S. V. III. 888. F.

Th. orientalis L. Sprg. S. V. III. 888. *Hinoki Japon.* F.

Th. dolabrata L. Sprg. S. V. III. 888. *Asunaro Japon.* F. S.

Th. lineata Poir. Sprg. S. V. III. 888. F. S.

TAXODIUM C. Rich. Endl. Gen. 1794. (van *taxos*, de ijpenboom).

T. japonicum C. Rich. (Cupressus L. Sprg. S. V. III. 889.) *Sugi Japon.* F. S.

ORDO 77. ABIETINÆ C. Rich. Endl. Gen. p. 258.

PINUS L. Endl. Gen. 1795. (*Pinos*, eene pijnboom).

P. sylvestris? Thnb. Sprg. S. V. III. 885. *Oomats Japon.* S.

B. rubra? Pers. *Akamats Japon.* S.

Fol. varieg. (Japonia). S.

CUNNINGHAMIA RBr. Endl. Gen. 1796. (J. & A. Cunningham, reizigers in Nieuw Zuid Walis).

C. lanceolata RBr. (Belis jaculifolia Slsb. Sprg. S. V. III. 888.) (China). A.

336. DAMMARA Rmph. amb. II. 174. (*Agathis* Slsb. Bl. En. 89.)
Endl. Gen. 1798. (*Dammar*, het maleidsche woord voor hars).

1. *D. alba* Rumph. amb. II. 174. t. 57. (*A. loranthifolia* Slsb. Bl. En. 90.) *Kibiema lalaki* (mascula). *Aa.*

ORDO 78. TAXINEÆ C. Rich. Endl. Gen. p. 261.

TAXUS Trmf. Endl. Gen. 1799. (*Taxos*, ijpenboom).

T. nucifera Kmpf. Sprg. S. V. III. 148. *Kaja Japon. S.*

337. **PODOCARPUS** Herit. Endl. Gen. 1800 RBr. in Hrsf. Pl. Jav. 39. (*Pus*, *podos*, voet; *karpos*, vrucht).

- P. spinulosus* Sprg. S. V. III. 890. *F.*
P. neriifolius Sprg. S. V. III. 889. *Kipoetrie. F.*
P. elongatus Herit. Sprg. S. V. III. 889. *F.*
 1. *P. amarus* Bl. En. 88. *Kipoetrie aweweh* (femina). *Aa.*
 2. *P. bracteatus* Bl. En. 88. » » (»). *Aa.*
 3. *P. latifolius* Bl. En. 89. (arb. masc.) (Rumph. amb. II. 174. t. 57. ex parte). *Kibiema aweweh* (femina). *Aa.*
 4. *P. cupressinus* RBr. in Hrsf. Pl. Jav. 35. t. 10. (*P. imbricata* Bl. En. 89.) *Kipoetri lalaki* (masculus). *Aa.*

SALISBURIA Smith Endl. Gen. 1803. (R. A. Salisbury, engelsche kruidkundige).

S. adiantifolia Sm. Sprg. S. V. III. 865. (*Ginko biloba* L.).
Ginnan Japon; Ginkjoo Chin. S.

ORDO 79. GNETACEÆ Lindl. Endl. Gen. p. 272.

339. **GNETUM** L. Bl. Nov. fam. 25. Endl. Gen. 1805. (*Gnetum*, afgeleid van den Ternatschen naam *Gnemon* Loud.)

1. *G. Gnemon* L. Bl. Nov. fam. 30. (Rumph. amb. I. t. 71. 72.) *Tangkil, Manienjoh. Aa.*
 3. *G. edule* Bl. Nov. fam. 31. (Thoa Wld. Sp.) (Rumph. amb. V. t. 7. Rhed. VII. t. 22.) *Kusoenka beurriet. F.*
G. sp.? Expéd. Bant. 102. *Aroy kusoenka. F.*
G. sp.? » » 476. » » *gedeh. F.*

COHORS II. APETALÆ Endl. Gen. p. 264.

CLASSIS XXIII. PIPERITÆ Endl. Gen. p. 264.

ORDO 30. CHLORANTHACEÆ Endl. Gen. p. 264.

340. CHLORANTHUS Sw. Bl. Fl. Jav. 7. Endl. Gen. 1819. (*Chloros*, groen; *anthos*, to, bloem).

1. Ch. officinale Bl. Fl. Jav. 10. (Ch. inconspicuum Bl. Cat. 39. nec Sw.) *Kras toelang* (vis ossium). *S. R.*
Ch. inconspicuum Sw. Bl. En. 79. China; in Japonia clt. *S. R.*
Ch. brachystachys Bl. Fl. Jav. 13. (*Ascarina serrata* Bl. En. 80.) *Kras toelang*. *M.*

ORDO 31. PIPERACEÆ Rich. Endl. Gen. p. 265.

341a. MULDERA Miq. Endl. Gen. 1819 (1819/1.) 1. (G. J. Mulder, Neêrlandsche schei- en kruidkundige).

1. M. baccata Miq. (Piper Bl. Act. Bat. XI. t. 1. f. 3. Dtr. I. 675.) *Rienoë manoek* (avium). *F.*
2. P. recurva Miq. (Piper Bl. Act. Bat. XI. t. 2. f. 4. Dtr. I. 676.) *Rienoë leuwung* (sylvestris). *F.*

341b. PIPER L. Endl. Gen. 1820. (*Piper*, peper; van *pepto*, verteeren).

2. P. exiguum Bl. En. 75. 36. Act. Bat. XI. 232. t. 36. *R.*
3. P. nervoso-venosum Bl. En. 74. 33. Act. Bat. XI. 228. t. 33. *R.*
4. P. laevifolium Bl. En. 74. 34. Act. XI. 229. t. 34. *R.*
5. P. bilineatum Bl. En. 75. 35. Act. Bat. XI. 231. t. 35. *R.*
P. incanum Haw. Sprg. S. V. I. 114. 164. Brasil. Hrt. *R.*
Groning.
8. P. avene Hsskl. (P. subrotundum Bl. En. 76. nec Haw.!!) *R.*
13. P. longum Dtr. I. 683. Bl. En. 69. (Rmph. amb. V. t. 116. 2.) *Tjابه aroy s. T. djawa* (*Capsicum scandens*). *F.*
14. P. Cubeba L. f. Bl. En. 70. Dtr. I. 682. *Koemoekoes. R.*
15. P. majusculum Bl. En. 71. Dtr. I. 687. (Rmph. amb. V. t. 27.) *Seureu karoewang*. *F.*
18. P. nigrescens Bl. En. 65. Dtr. I. 685. *F.*
19. P. densum Bl. En. 69. Dtr. I. 684. *Tjابه aray* (*Capsicum scandens*). *F.*

21. *P. Betle* L. Bl. En. 71. Dtr. I. 680. (Rheed. VII. t. 15.)
Seureu (Betel). *F.*
23. *P. diffusum* Vhl. Bl. En. 73. Dtr. I. 686. (Rmph. amb.
 V. t. 119. 2.) *Karok* (rugosum). *F.*
24. *P. Siriboa* L. Bl. En. 71. Dtr. I. 682. (Rmph. amb. V.
 t. 117. 2. ?) *Seureu burrum* (Betel ru-
 brum). *F.*
27. *P. maculatum* Bl. En. 70. Dtr. I. 667. *Seureu konneng*
s. Sierie koenieng Mal. (B. flavum.) *F.*
31. *P. nigrum* L. Bl. En. 69. Dtr. I. 685. *Lada hiedung*
s. Pedas. *F.*
34. *P. Malamiri* L. Dtr. I. 680. Bl. En. 70. *Aroj kehkeh*
s. Bakattak. *F.*
37. *P. arborescens* Rxb. Bl. En. 67. Dtr. I. 679. (Rmph.
 amb. V. t. 28.) *Rienoë manaek* (avium). *F.*
39. *P. mollissimum* Bl. En. 73. Dtr. I. 686. *Aroj tjeulie*
meong (auris tigridis). *F.*

ORDO 82. SAURUREÆ Rich. Endl. Gen. p. 266.

HOUTTUYNIA Thnb. Endl. Gen. 1825. (Mart. Houttuijn, ge-
 neesheer en kruidkundige te Amsterdam, 1770.)

H. cordata Thnb. Sprg. S. V. I. 364. *Dokudame Ja-*
pon. *R.*

CLASSIS XXV. JULIFLORÆ Endl. Gen. p. 270.

ORDO 86. CASUARINEÆ Mrbl. Endl. Gen. p. 270.

345. CASUARINA Rmph. amb. III. 86. Endl. Gen. 1838. (naar
 den vogel casuaris genaamd).

1. *C. muricata* Rxb. Sprg. S. V. III. 804. (Rmph. amb. III.
 t. 57.) *Tjamara laut* (littoralis). *Aa.*

ORDO 87. MYRICEÆ C. Rich. Endl. Gen. p. 271.

346. MYRICA L. Bl. Fl. Jav p. 5. Endl. Gen. 1839. (*Myrike*,
 tamarisk).

1. *M. javanica* Bl. Fl. Jav. 7. t. 1. *Tjantiegie.* *F.*

ORDO 88. BETULACEÆ Brtl. Endl. Gen. p. 272.

ALNUS Trnf. Endl. Gen. 1841. (*Alnus*, elzenboom).A. sp. ? *Sirasuga Japon.* Hrt. Bog. F.

ORDO 89. CUPULIFERÆ Rich. Endl. Gen. p. 273:

347. QUERCUS L. Bl. Fl. Jav. 6. Endl. Gen. 1845. (*Quercus*, eik).

2. Q. *costata* Bl. Fl. Jav. 25. t. 13 & 14. *Passan tjok.* Aa.
 3. Q. *glaberrima* Bl. Fl. Jav. 17. t. 8. *Passan.* A.
 5. Q. *pallida* Bl. Fl. Jav. 12. t. 4 & 5. » A.
 6. Q. *pruinosa* Bl. Fl. Jav. 9 t. 1. B. *acuta* Bl. Fl. Jav. 10. *Passan.* Aa.
 7. Q. *elegans* Bl. Fl. Jav. 21. t. 10. *Passan lalakki.* Aa.
 8. Q. *induta* Bl. Fl. Jav. 23. t. 12. » Aa.
 11. Q. *sundaica* Bl. Fl. Jav. 11. t. 2 en 3. » *kihioer.* Aa.
 Q. *glauca* Thnb. Sprg. S. V. III. 859. *Kasi Japon.* A.
 Q. *cuspidata* Thnb. Sprg. S. V. III. 859. *Sii Japon.* A.
 Q. *imbricata* Hmlt. Sprg. S. V. III. 861. A.
 Q. *serrata* Thnb. Sprg. S. V. III. 861. *Kusugi Japon.* A.

348. LITHOCARPUS Bl. Fl. Jav. 34. Endl. Gen. 1846. (*Lithos*, steen; *karpos*, vrucht).1. L. *javensis* Bl. Fl. Jav. 35. t. 20. *Passan batoe* (*Quercus lapidea*). Aa.349. CASTANEA Trnf. Bl. Fl. Jav. 37. Endl. Gen. 1848. (*Castanea nux*, noot van Kastana).

1. C. *argentea* Bl. Fl. Jav. 40. t. 21. *Sanienten.* Aa.
 3. C. *montana* Hsskl. (C. *javanica* Bl. C. Bl. Fl. Jav. 45. t. 24.) *Toengurrut.* Aa.
 C. *vesca* Grtn. B. *pubinervis* Hsskl. *Kuri Japon.* A.
 C. *chinensis* Sprg. S. V. III. 856. (Japon.) A.
 C. *pumila* Mx. Sprg. S. V. III. 856. (Japon.) A.

ORDO 90. ULMACEÆ Mrb. Endl. Gen. 275.

ULMUS Linn. Endl. Gen. 1850. (*Ulmus*, olmboom).

- U. japonica Sieb. Act. Bat. XII. 28. *Akinive Japon.* *A.*
 U. Keaki Sieb. Act. Bat. XII. 28. *Keaki Japon.* *A.*
 U. integrifolia Rxb. Sprg. S. V. I. 931. (Hrt. Calcutt.) *A.*

ORDO 91. CELTIDEÆ Endl. Gen. p. 276.

350. SPONIA Cmmrs. Endl. Gen. 1852. (Celtis L. Bl. Bijdr. 485.)

1. S. orientalis Endl. (Bl. Bijdr. 485.) *Koeray.* *A.*
 3. S. amboinensis Endl. (Bl. Bijdr. 486.) *Kitamiejang.* *F.*

ORDO. 92. MOREÆ Endl. Gen. p. 277.

351. EPICARPURA Bl. Bijdr. 488. Endl. Gen. 1855. (*Epi*, op;
karpos, vrucht; *ura*, staart).

1. E. orientalis Bl. Bijdr. 488. (Rheed. I. t. 43.) *Kise-*
roet. *F.*

352. MORUS Trmf. Endl. Gen. 1856. *Moros*, smakeloos; misschien
 ook van het keltische woord *Mor*, zwart).

1. M. indica L. Bl. Bijdr. 487. (Rmph. amb. III. t. 5.)
Bebesahran gedeh. *F.*
 2. M. javanica Bl. Bijdr. 488. *Bebesahran.* *F.*
 M. mauritiana Lam. Wld. Sp. IV. 371. 8. *F.*
 M. rigida Hsskl. (1) *A.*
 M. multicaulis Lndl. *China.* *A.*

353. BROUSSONETIA Vent. Endl. Gen. 1858. (Petr. Mar. Aug.
 Broussonet (1764—1807) fransche kruidkundige).

1. B. papyrifera Vent. Bl. Bijdr. 487. *Saay.* *A.*
 B. cuspidata Sieb. Act. Bat. XII. 27. *Kaminoki*
Japon.
 B. Kazinoki Sieb. Act. Bat. XII. 28. *Kazinoki Japon.* *F.*
 B. Kaempferi Sieb. Act. Bat. XII. 28. *Kasinoha itsigo*
Japon. *A.*

(1) Foliis coriaceis rigidis subtus scabriusculis obovatis integerrimis aut subserratis, spica mascula cylindrica elongata, feminea subcylindrica crassiore brevi.

254. FICUS Trhf. Endl. Gen. 1859. (*Ficus*, vjgboom).

1. *F. punctata* Thnb. R & S. I. 505. *Konjal pentjang*. (F.)
2. *F. petrophila* Hsskl. (*F. saxophila* Bl. Bijdr. 437.) *Kiara leles*. A.
3. *F. villosa* Bl. Bijdr. 441. *Kiara aroy*. F.)
9. *F. laevis* Bl. Bijdr. 437. » » F.)
- D. pubinervis* Bl. Bijdr. 437. *Aroy konjal*. F.)
10. *F. strigosa* Bl. Bijdr. 441. » » F.)
11. *F. microcarpa* Bl. Bijdr. 442. *Konjal bunjur*. F.)
12. *F. subcordata* Bl. Bijdr. 440. *Kiara pangsor*. Aa.
14. *F. obtusa* Hsskl. (1) *Ampelas aroy*. F.)
15. *F. Rumphii* Bl. Bijdr. 437. *Kiantjak s. Djadjaway*. Aa.
16. *F. rupestris* Bl. Bijdr. 439. *Konjal bunjur*. F.)
18. *F. lucescens* Bl. Bijdr. 444. *Loa*. Aa.
20. *F. diversifolia* Bl. Bijdr. 456. *Pereng gantong*. F.
22. *F. allutacea* Bl. Bijdr. 457. *Kitjiat s. Kiara leutik*. (F.)
25. *F. involucrata* Bl. Bijdr. 447. *Kiara tapok*. Aa.
27. *F. rubra* Vhl. Bl. Bijdr. 453. » *paŋjoeng* Aa.
28. *F. pisocarpa* Bl. Bijdr. 454. *Tjariengien*. Aa.
30. *F. nitida* Thnb. Bl. Bijdr. 453. *Kiara djiengkang*. Aa.
31. *F. magnoliaefolia* Bl. Bijdr. 448. » *attul s. Kiattul*. Aa.
32. *F. valida* Bl. Bijdr. 449. *Kiara komneng* (lutea). Aa.
33. *F. leucopleura* Bl. Bijdr. 443. *Karet tapok*. Aa.
34. *F. benjamina* L. Bl. Bijdr. 456. *Tjariengien*. A.
35. *F. pubescens* Bl. Bijdr. 453. *Kiara boenoet s. K. tjatodas*. Aa.
36. *F. lepicaarpa* Bl. Bijdr. 459. *Bunjieng tjaj* (aqua). Aa.
37. *F. glabella* Bl. Bijdr. 452. *Kiara boenvet*. Aa.
38. *F. consociata* Bl. Bijdr. 447. » *paŋjoeng gedeh*. Aa.
46. *F. annulata* Bl. Bijdr. 448. *Kiara aroys. Turrup aroy*. (F.)
48. *F. tylophylla* Hsskl. (*F. callophylla* Bl. Bijdr. 445.) *Kiara poervoet*. Aa.
49. *F. sundaica* Bl. Bijdr. 450. *Kiara bunjur*. Aa.
50. *F. glaberrima* Bl. Bijdr. 451. » *rambay*. Aa.
51. *F. pubinervis* Bl. Bijdr. 452. » *koppeng*. Aa.
52. *F. procera* Rwdt. Bl. Bijdr. 445. *Kiara garoë*. Aa.
53. *F. elastica* Rxb. Bl. Bijdr. 446. *Kajoe kuret*. Aa.

(1) Foliis ovatis obtusis basi plus minus cordatis supra lucidis scaberimis subtus ramulisque velutinis, receptaculis cerasiformibus pedicellatis geminis depressis umbonatis velutinis, caule fruticoso scandente.

- B. bengalica Bl. Bijdr. 447. *Kiara karet, Kolehlet Bant.* *Aa.*
55. F. *flavescens* Bl. Bijdr. 449. *Kiara konneng aroy.* *Aa.*
56. F. *virgata* Bl. Bijdr. 454. » *beas.* *A.*
57. F. *Ribes* Rwdt. Bl. Bijdr. 463. *Pereng s. Peër.* *A.*
59. F. *gibbosa* Bl. C. *angustifolia* Hsskl. Bl. Bijdr. 467. *Kiara walin.* *A.*
60. F. *heteropleura* Bl. Bijdr. 466. *Peër.* *A.*
61. F. *saxatilis* Bl. Bijdr. 460. *Pereng s. Peër.* *F.*
62. F. *rostrata* Lam. Bl. Bijdr. 465. *Kiara beas.* *F.*
65. F. *angustifolia* Bl. Bijdr. 463. *Kiara walin.* *F.*
66. F. *cuspidata* Bl. Bijdr. 464. *Pereng lumboet.* *F.*
67. F. *subulata* Bl. Bijdr. 461. *Darangdang aroy.* *F.)*
68. F. *parietalis* Bl. Bijdr. 462. » *litjen.* *F.)*
71. F. *umbellata* Vhl. Pers. Syn. II. 608. 15. *Kondang bener (vera).* *A.*
72. F. *subracemosa* Bl. Bijdr. 469. *Kondang.* *Aa.*
73. F. *fistulosa* Rwdt. Bl. Bijdr. 470. *Bunjieng happa.* *A.*
74. F. *grewiaefolia* Bl. Bijdr. 473. *A.*
75. F. *scaberrima* Bl. Bijdr. 474. (Exped. bant. 224.) *Bisoroh hiedung s. Walen badak.* *A.*
78. F. *politoria* Lam. Bl. Bijdr. 472. *Ampelas lumboet..* *A.*
79. F. *ulmifolia* Lam. Sprg. S. V. III. 783. *Ampelas.* *A.*
82. F. *hispida* L. Bl. Bijdr. 469. (Rheed. III. t. 61.) *Bunjieng bisoroh.* *Aa.*
83. F. *denticulata* Vhl. Bl. Bijdr. 472. *F.*
84. F. *biglandula* Bl. Bijdr. 475. *F.*
86. F. *crenulata* Hsskl. (1) (an F. *montana* Brm.? nec Bl.) *Kiara.* *A.*
87. F. *obscura* Bl. Bijdr. 474. *Darangdang bener.* *F.*
88. F. *coronata* Rwdt. Bl. Bijdr. 470. *Amies mata.* *F.*
90. F. *setosa* Bl. Bijdr. 477. *Sughang s. Hamberang badak.* *A.*
92. F. *elegans* Hsskl. (2) *Hamberang boddas.* *A.*
94. F. *fulva* Rwdt. Bl. Bijdr. 478. *Sughang s. Hamberang badak.* *A.*

(1) Foliis oblongis s. oblongo-lanceolatis acuminatis basi acutis aut obtusiusculis, crenulato-serratis utrinque glaberrimis, reticulato-venosis, receptaculis ? , caule fructicoso radicante.

(2) Foliis cordato-ovatis plerumque integris rarissime 3-5-lobatis, lobis acutis, repando-dentatis, subtus niveo-tomentosis supra glabriusculis receptaculis maximis subsessilibus depresso-globosis geminatis; caule arborescente, ramis horizontalibus depressis. In diversis locis diversa vidi specimina omnia foliis indivisis praedita, proles autem juveniles folia nunc 3-5-lobata ostendunt.

	B. rubinervia Hsskl. (1) <i>Sughang s. Hamberang badak.</i>			
F. sp.?	Exped. bant.	705.	<i>Kiattul laut</i> (littoralis).	A.
F. sp.?	»	»	596. <i>Kiara koang.</i>	Aa.
F. sp.?	»	»	194. <i>Hampelas leutiek.</i>	F.
F. sp.?	»	»	169. » <i>badak.</i>	F. A.
F. sp.?	»	»	170. <i>Kiattul mienjak s. Karag.</i>	Aa.
F. sp.?	»	»	228. <i>Kiposseng gedeh.</i>	Aa.
F. sp.?	»	»	243. <i>Amies mata lumboet.</i>	F.
F. sp.?	»	»	330. <i>Balan hiedung s. Kiara koppeng.</i>	Aa.
F. sp.?	Exped. bant.	341.	<i>Walen leutiek.</i>	F.
F. sp.?	»	»	319. <i>Poeroet s. Kibantalli.</i>	Aa.

DORSTENIA Plum. Endl. Gen. 1860. (Theodor. Dorsten, duitsche kruidkundige, 1540.)

D. Contrayerva L. Sprg. S. V. III. 777. Amer. merid. Hrt. Grön. R.

ORDO 93. ARTOCARPEÆ Endl. Gen. p. 278.

355. ANTIARIS Lasch. Endl. Gen. 1862. Bl. Rmph. I. 56. Bnnt. in Hrsf. Pl. Jav. 62. (*Antsjar* of *Antshar*, de javaansche naam).

1. A. toxicaria Lesch. Bl. Rmph. I. 56. t. 22. 23. Bnnt. in Hrsf. Pl. Jav. 52. t. 13. Aa.

356. ARTOCARPUS L. Endl. Gen. 1868. (*Artos*, brood; *karpos*, vrucht, Broodvrucht.)

1. A. Polyphema Pers. Bl. Bijdr. 481 *Tjampedak.* Aa.

2. A. integrifolia L. Bl. Bijdr. 482. (Rmph. amb. I. 107. t. 30.) *Nanka s. Nangka.* Aa.

A. sp. ? Exped. Bant. 40. *Nangka beuriet s. Kertow.* Aa.

A. sp. ? (fructibus aspermis!) Exped. Bant. 40a. *Nangka boegang.* Aa.

3. A. glauca Bl. Bijdr. 483. *Tiwoe landoeh.* Aa.

4. A. pubescens Wld. Sp. IV. 189. Bl. Bijdr. 481. (Rheed. III. t. 32.) *Turrupe s. Bendah.* Aa.

(1) Foliis nervis subtus rubentibus, receptaculis minoribus.

5. *A. rigida* Bl. Bijdr. 482. *Pussaar Sund. 1. Mandelika*
Mal. *Boeroet Bant.* Aa.
6. *A. laevis* Hsskl. (1) (*Soccus lanosus* Rmph. amb. I. 110.
t. 32.) *Soekkoen.* A.
7. *A. incisa* L. (*Soccus granosus* Rmph. I. 112. t. 33.)
Kluwie s. Tiemboel. A.
8. *A. elastica* Rwdt. Bl. Bijdr. 481. *Turrup boeok.* Aa.
357. **CONOCEPHALA** Bl. Bijdr. 483. Endl. Gen. 1869. RBr. in
Hrsf. Pl. Jav. 47. (*Konos*, kegel; *kephale*, hoofd).
1. *C. suaveolens* Bl. Bijdr. 484. RBr. in Hrsf. Pl. Jav. 47.
t. 12. (Mas. & Fem.) *Aroy kakeedjoan s.*
Aroy luksa. F.)
358. **GYNÆCOCEPHALIUM** Bl. Bijdr. 483. Endl. Gen. 1870. (*Gyne*,
gynaikos, vrouw; *kephalion*, klein hoofd.)
1. *G. macrophyllum* Bl. Bijdr. 483. (2) (Mas.) *Aroy pie-*
tjoentjelleng. F.)
359. **TROPHIS** P. Br. Endl. Gen. 1871. (*Trepho*, goed voeden).
1. *T. spinosa* Rxb. Wld. Sp. IV. 734. Bl. Bijdr. 489. (Rmph.
amb. V. 22. t. 15. 1.) *Tjoetjoek kaliageh.* F.)

ORDO 94. **URTICACEÆ** Endl. Gen. p. 282.

362. **URTICA** Trnf. (*a. Urtica* Gaud. *b. Urera* Gaud.) Endl. Gen.
1879. (*Urtica*, netel van *uro*, brennen).
1. *U. (Ut.) glaberrima* Bl. Bijdr. 493. *B. lanceolata* Hsskl.
Pochpochan. R. S.
2. *U. (Ut.) elongata* Bl. Bijdr. 494. *Pochpochan.* R. S.
3. *U. (Urr.) angulata* Bl. Bijdr. 494. » R. S.
4. *U. ? ardens* Bl. Bijdr. 504. (Mas.) *Poeloes malella.* F.

(1) Foliis minoribus pinnatifido-incisis, utrinque glaberrimis, nervis subtus scabriusculis, laciniis oblongo-lanceolatis acuminatis, amentis masculis cylindraceis cernuis, femineis ovoideis; — (stipulis glabris, fructibus saepe sterilibus). Ab *A. incisa* sat diversa species!

(2) Folia nunc profunde triloba, laciniis oblongis acutis.

5. U. ? *ovalifolia* Bl. Bijdr. 504. (Mas.) *Poeloes djelatong s. Dawn gatel* F.
 6. U. ? *stimulans* Thnb. Bl. Bijdr. 505. (Mas.) *Poeloes heed-joh.* F.
 B. obtusa Bl. Bijdr. 505. (Mas.) *Poeloes.* F.
 7. U. ? *sinuata* Bl. Bijdr. 505. (Mas.) *Poeloes djelatong.* F.
 U. nivea L. Sprg. S. V. III. 843. *Mao Japon.* R.
 U. macrophylla Thnb. Sprg. S. V. III. 840. (Japonia). R.
 U. ? bifida Hort. Bog. (») R. S.

363. ELATOSTEMA Frst. Endl. Gen. 1830. (*β. Elatostema* Frst.) (Procris Bl. Bijdr. 507.) (*Elatos*, strekbaar; *stema*, to, meeldraad en niet van *stemma*, kroon).

1. *E. strigosum* Hsskl. (Bl. Bijdr. 512.) R. S.
 2. *E. gracile* Hsskl. (Bl. Bijdr. 513.) R.
 3. *E. laevigatum* Hsskl. (Bl. Bijdr. 508.) *Oeoejahan.* R. S.
 4. *E. sinuatum* Hsskl. (Bl. Bijdr. 511.) R. S.
 5. *E. sesquifolium* Hsskl. (Bl. Bijdr. 511.) R. S.
 6. *E. membranaceum* Hsskl. Bl. Bijdr. 512.) R. S.
 7. *E. rostratum* Hsskl. (Bl. Bijdr. 508.) R. S.
 8. *E. frutescens* Hsskl. (Bl. Bijdr. 510.) *Oeoejahan.* R. S.

367. BOEHMERIA Jcq. Endl. Gen. 1834. (Urticae sp. Bl.) (Georg. Rud. Boehner (1723—1803) duitche kruidkundige).

1. *B. pilosiuscula* Hsskl. (Bl. Bijdr. 491.) *Guntalian.* S. F.
 2. *B. sylvatica* Hsskl. (Bl. Bijdr. 506.) *Nangsie.* F.
 3. *B. ? rubescens* Hsskl. (Bl. Bijdr. 506.) » F.
 4. *B. incana* Hsskl. (Bl. Bijdr. 501.) *Tjammoen.* F.
 5. *B. sanguinea* Hsskl. *B. glabrata* Hsskl. (Bl. Bijdr. 501.) *Kapierit lumboet.* F.
 6. *B. cinerascens* Hsskl. (Bl. Bijdr. 497.) *Kibuntur.* F.
 7. *B. candidissima* Hsskl. (Bl. Bijdr. 498.) » F.
 8. *B. dichotoma* Hsskl. (Bl. Bijdr. 499.) » F.
 9. *B. angustata* Hsskl. (Bl. Bijdr. 500.) F.
 10. *B. repanda* Hsskl. (Bl. Bijdr. 501.) *Aroy luksa.* F.)
 B. rubrinervia Hsskl. (Bl. Bijdr. 502.) » » F.)
 11. *B. scabra* Hsskl. (Bl. Bijdr. 504.) *Tjotjok boewoe.* F.)
 12. *B. palmata* Hsskl. (Bl. Bijdr. 502.) *Haraway aweh-weh* (femina). R. S.
 13. *B. candicans* Hsskl. (Bl. Bijdr. 503.) » *lalakki* (mas.) F.
 14. *B. javanica* Hsskl. (Bl. Bijdr. 503.) » R.

- B. Janatsi-itsigo Sieb. Act. Bat. XII. 70. *Janatsi-itsigo*
Japon. R.
 B. sp. *Japon.* R.

368. **POUZOLZIA** Gaud. (Parietariæ subg. Endl. Gen. 1835.) Bnnt.
 Hrsf. Pl. Jav. 64. (Urtica Bl.)

1. *P. glomerata* Hsskl. (Bl. Bijdr. 502.) *Djoekoet letta*
hajam (Herba lingua galli). S. R.
2. *P. hirta* Hsskl. (Bl. Bijdr. 495.) *Djoekoet letta hajam.* R.
3. *P. strigosa* Hsskl. (Bl. Bijdr. 495.) *Djoekoet letta ha-*
jam. R.
4. *P. lucida* Hsskl. (1) (U. triandra Bl. Bijdr. 496.) *Djoe-*
koet letta hajam. R.

ORDO 94.** **GUNNERACEÆ** Endl. Gen. p. 285.

369 **GUNNERA** L. Endl. Gen. 1839. (J. E. Gunner (1718--1773)
 bischöp te Drontheim, zweedsche kruidkundige).

1. *G. macrophylla* Bl. Bijdr. 513. (*G. erosa* Bl. Act. Bat. X.
 81.) Bnnt. Hrsf. Pl. Jav. 70. t. 15. *Taratteh*
goenoeng (Nelumbium montanum). R.

ORDO 95. **CANNABINEÆ** Endl. Gen. p. 286.

370. **CANNABIS** Trnf. Endl. Gen. 1890. (*Kannabis & kannabos*,
 hennep).

1. *C. sativa* L. *B. indica* Bl. Bijdr. 515. *Ginjeh.* R. S.

ORDO 96. **ANTIDESMEÆ** Sweet. Endl. Gen. p. 287.

371. **ANTIDESMA** L. (*a. Stilago* L. *b. Antidesma* L.) Endl. Gen.
 1892. (*Anti*, voor, in plaats van; *desma*, to, touw, keten).

1. *A. (St.) Bunias* Sprg. Bl. Bijdr. 1122. (Rmph. amb. III.
 204. t. 131.) *Hunie s. Hoenie* Mal. A.
 Var. Exp. bant. 619. *Hoenie tjaii* (aqua). A.
3. *A. (St.) littorale* Bl. Bijdr. 1123. *Kisseueur dioek.* F.

(1) Flores tetrandri rarius triandri, inde nomen mutandum!

4. A. (St.) bicoler Hsskl. (1) S.
 5. A. (A.) velutinosum Bl. Bijdr. 1125. *Kiseueur.* F.
 7. A. (A.) paniculatum Rxb. Bl. Bijdr. 1126. *Onjam.* A.
 8. A. (A.) oblongifolium Bl. Bijdr. 1125. *Kiseueur mon-
 jet* (simia). F.
 11. A. (A.) filiforme Bl. Bijdr. 1124. (an varietas anteece-
 dentis?) *Kiseueur monjet.* F.
 12. A. (A.) montanum Bl. Bijdr. 1124. *Kiseueur.* F.
 13. A. (A.) tetrandrum Bl. Bijdr. 1124. *Kiseueur bener.*
 (verum). F.
 A. sp. ? Exped. bant. 389. *Kiseueur.* A.
 A. sp. ? » » 398. *Bichbiër.* A.
 A. sp. ? » » 474. (15.) *Peurries.* A.
 A. sp. ? » » 564. *Seueur bener.* A.
 A. sp. ? » » 737. *Kitjalikket.* A.
 A. sp. ? » » 809. *Kiseueur gedeh.* A.
 A. sp. ? » » 810. *Kitokkeh.* Aa.
 A. sp. ? » » 815. *Kiseueur agun.* Aa.

ORDO 96*. PUTRANJIVEÆ Endl. Gen. p. 287.

NAGEJA Grtn. Endl. Gen. 1895. (*Nageja*, afteleiden van het Japansche woord *Nagi*).

N. japonica Wld. Sp. IV. 749. *Nagi Japon.* A.

ORDO 97. BALSAMIFLUÆ Bl. Endl. Gen. p. 289.

372. LIQUIDAMBAR L. Endl. Gen. 1902. Bl. Fl. Jav. 6. (*Liquidus*, vloeibaar; *ambar*, amber).

1. L. Altingiana Bl. Fl. Jav. 8. t. 1 & 2. (Rmph. amb. II. 75.) *Rassamala, Rosmala, Rosamala.* Aa.

ORDO 99. SALICINEÆ Endl. Gen. p. 290.

373. SALIX Trnf. Endl. Gen. 1903. (*Salix*, weide, wilg.)

S. babylonica L. Sprg. S. V. I. 99. *Europ. Treurwilg.* A.

(1) Ramis glaberrimis subtetragonis, foliis brevipetiolatis oblongo-lanceolatis acuminatis, basi attenuatis, minute crenato-serratis supra lucidis viridibus subtus sanguineis utrinque glaberrimis; stipulis lineari-lanceolatis; spicis florum masc. ad apicem ramuli axillaribus, floribus triandris.

S. japonica Thnb. Sprg. S. V. I. 106. *Itoganagi Japon. A.*

CLASSIS XXVI. OLERACEÆ Endl. Gen. p. 291.

ORDO 101. CHENOPODEÆ Vent. Endl. Gen. p. 292.

SPINACIA Trnf. Endl. Gen. 1915. (*Spinacia*, spinazie).

S. oleracea L. Sprg. S. V. III. 903. (Hort. Europ.) *M.*

BETA Trnf. Endl. Gen. 1924. (*Beta*, bij Plinius, Biet).

B. vulgaris L. Sprg S. V. I. 950. *A. alba. Witte biet,*
Biet boddas. M.

B. rubra. Roode biet, Biet burrum. M.

374. BASELLA L. Endl. Gen. 1939. (*Basella*, eene malabaarsche naam van dit geslacht.)

2. *B. alba* L. *A. subcordata* Hsskl. Bl. Bijdr. 537. (Rmph. amb. V. 417.) *Gandoola. M.*

3. *B. cordifolia* Lam. R & S. VI. 693. (Rheed. VII. t. 24.)
Gandoola burrum. R.

ORDO 102. AMARANTACEÆ RBr. Endl. Gen. p. 301.

376. ALTERNANTHERA Frsk. Endl. Gen. 1956. (*Alternus*, afwisselend; *anthera*, helmknopje).

1. *A. denticulata* RBr. R & S. V. 556. *B. bifaria* Hsskl.
(*A. denticulata* Bl. Bijdr. 546.) *Telontaga. R.*

2. *A. ficoïdes* RBr. R & S. V. 555. *M.*

3. *A. strigosa* Hsskl. (1) Dec. I. 3. *Tangtang goela. R. S.*

377. GOMPHRENA L. Endl. Gen. 1958. (*Gomphos*, spijker; *rhen*, schaaap).

1. *G. globosa* L. Bl. Bijnr. 548. *M.*
B. flore albo. M.

(1) Capitulis longe-pedunculatis, perigoniis pilosis, foliolis lineari-lanceolatis utriculo duplo longioribus, foliis oppositis ovato-s. oblongo-lanceolatis acuminatis integerrimis utrinque & ramis ramulisque strigosis, caule erecto herbaceo, ramis divaricatis teretibus.

378. **PSILOTRICHIMUM** Bl. Endl. Gen. 1962. (*Psilos*, beroofd, naakt, zonder; *trichion*, haartje).
1. *P. trichotomum* Bl. Bijdr. 545. *M.*
380. **ACHYRANTHES** L. Endl. Gen. 1966. (*Achyron*, stroo; *anthesis*, bloeiwijze).
1. *A. bidentata* Bl. *B. elongata* Bl. Bijdr. 546. (Rmph. amb. VI. 25. t. 12. f. 1.) *Djaroeng* (acus.) *R.*
2. *A. aspera* Wld. Sp. pl. I. 1191. (Brm. zeyl. t. 5. f. 3. Rheed. X. t. 78.) *Djaroeng lalakki* (acus mas.) *R.*
381. **AERVA** Frsk. Endl. Gen. 1968. (عروة *Aerua*, de arabische naam te Yemen, naar Forskal).
1. *A. sanguinolenta* Bl. Bijdr. 547. *R & S. V. 546.* (Rmph. amb. VII. t. 27. 2.) *Katoempang burrum* (rubrum). *R.*
2. *A. lanata* Juss. *R & S. V. 564.* Bl. Bijdr. 547. (Rheed. X. t. 29.) *Katoempang lameh.* *M.*
382. **DIGERA** Frsk. Endl. Gen. 1969. (ديجر *Didjar s.* بدير *Budjer*, de arabische naam, naar Forskal).
1. *D. Forskaolii* Bl. Bijdr. 542. *M.*
- 385a. **AMARANTUS** L. Endl. Gen. 1972. (*Amarantos*, niet welk wordend).
1. *A. tricolor* L. (*A. bicolor* Nocc. Bl. Bijdr. 538.) *Sengang burrum* (ruber). *M.*
3. *A. spinosus* L. Bl. Bijdr. 540. *A. rubricaulis* Hsskl. (1) *Sengang tjoetjoek burrum.* *R.*
- B. viridicaulis* Hsskl. (Rmph. amb. V. t. 83. 1.) *Sengang tjoetjoek boddas.* *R.*
- C. pygmaeus* Hsskl. (2) *Sengang monjet leutiek.* *M.*

(1) *Blitum spinosum* Rmph. amb. V. 234. t. 83. 1.; *B. differt praeter ramos virides partibus omnibus robustioribus foliisque majoribus.*

(2) *Caule humili, ramis brevibus coarctatis subprocumbentibus.*

4. *A. cruentus* L. Bl. Bijdr. 540. *Berohdjo burrum*. M.
 8. *A. retroflexus* Bl. Bijdr. 540. *Sengang*. M.

385b. **ALBERSIA** Kth. Endl. Gen. 1971/1.

1. *A. polystachya* Kth. (Amarantus Wld. Bl. Bijdr. 538.)
Bajem monjet (simiarum). M.
 2. *A. oleracea* Kth. (Amarantus L. Bl. Bijdr. 539.) *Bajem*
sajohr s. B. bener (olus verum). M.
 3. *A. prostrata* Kth. (Amarantus Blb. Bl. Bijdr. 539.) *Ba-*
jem monjet s. Sengang monjet. M.

387. **CELOSIA** L. Endl. Gen. 1975. (*Kelos*, brennen).

2. *C. argentea* L. Bl. Bijdr. 543. *Berohdjo boelaauw*. M.
B. erythrophylla Hsskl. Bl. Bijdr. 544. *Berohdjo*
burrum. M.
 3. *C. cristata* L. Bl. Bijdr. 544. *A. humilis* Hsskl. (1) AA.
rubra (Rmph. amb. V. t. 84.) *Jauwer kottok*
s. J. hajam burrum (Crista galli rubra). M.
AB. flava. *Jauwer kottok s. J. hajam boddas*. M.
B. exaltata Hsskl. *Jauwer hajam gedeh*. M.
C. maculata Hsskl. » » » M.
C. comosa Rtz. R & S. V. 526. *Jauwer hajam*. M.

389. **DEERINGIA** RBr. Prdr. I. 269. Endl. Gen. 1978. (C. Deering,
 (1750) engelsche kruidkundige).

1. *D. indica* Sprg. S. V. I. 816. Bl. Bijdr. 542. *Tangtang*
angien (*Lusus ventorum*). F.)
 2. *D. celosioides* RBr. Prd. I. (413.) 269. Hsskl. Dec. I. 4.
Tangtang angien. F.)

ORDO 103. **POLYGONEÆ** Juss. Endl. Gen. p. 307.

390. **POLYGONUM** L. Endl. Gen. 1936. excl. *d.* (*Polys*, veel &
gonos, vruchtbaar, zaad, *Polygonon* (plantenaam)).

2. *P. pulchrum* Bl. Bijdr. 530. *B. angustifolium* Hsskl.
Djoekoet tjarang. R. S.
 3. *P. tenellum* Bl. Bijdr. 529. *Djoekoet tjarang*. R.

(1) *Amarantus japonicus* Rmph. amb. V. 236. — *B.* est *Amarantus vul-*
garis Rmph. amb. V. 236. t. 84. — *C.* differt foliis latioribus supra sangui-
 neo-maculatis.

5. *P. (Bistorta) paniculatum* Bl. Bijdr. 533. *Djoekoet tjarang.* R.
 6. *P. corymbosum* Wld. E. densiflorum Bl. Bijdr. 534 *Titiwoean.* R.
 F. puberum Bl. Bijdr. 534. *Titiwoean.* R.
 9. *P. oryzetum* Bl. Bijdr. 531. *Djoekoet tjarang.* M.
 C. attenuatum Bl. Bijdr. 531. *Djoekoet tjarang.* M.
 10. *P. fissum* Bl. Bijdr. 532. " " M.
 P. dumetorum L. Wld. Sp. pl. II. 455. 41. (Europa?) R.)

391. **ECHINOCAULOS** Meisn. (1) (*Echinos*, doorn; *kaulos*, stam).

1. *E. perfoliatus* Msn. (*Polygonum* L. Wld. Sp. II. 454. 36. Bl. Bijdr. 535.) *Gammal oetang s. G. goenoeng.* R.)

FAGOPYRUS Trnf. Endl. Gen. 1987. (*Fagopyrum*, fout voor *phagopyrus*; van *phegos* s. *phagos*, beukenboom & *pyros*, tarwe, zaad; niet *pyron*, een wachtvuur! zie Dodon. Cruydb. 899.)

- F. esculentus* Mneh. (*Polygonum Fagopyrum* L. Wld. Sp. II. 455. 39.) *Boekweit.* (Europa). M.
F. emarginatus Mneh? (*Polygonum* Rth. Wld. Sp. II. 454. 38.) (Europa). M.

RUMEX L. Endl. Gen. 1993. (*Rumex*, zuring).

- R. Acetosa* L. Sprg. S. V. II. 161. (Hrt. Europ.) R.

ORDO 104. NYCTAGINEÆ Juss. Endl. Gen. p. 310.

392. **BOERHAVIA** L. Endl. Gen. 2000. (H. Boerhaave (1668—1738.) kruidkundige te Leyden.)

1. *B. procumbens* Rxb. Dtr. I. 199. (Rheed. VII. t. 56.) M. R.

(1) *Echinocaulos* Msn. Endl. Gen. 1986. d. satis a *Polygono* L. diversum genus jam antequam opus citatum Endlicheri videram a me *Chylocalyx* dictum notisque his distinctum fuit: Perigonium vix coloratum quinque-partitum imbricatum dein succoso-carnosum cyaneum; stamina 8, stylus trifidus, stigmata capitata, achaenia subglobosa, embryi cotyledones accumulantes.

- MIRABILIS** L. Endl. Gen. 2003. (*Mirabilis*, wonderlijk).
- 183 M. Jalappa L. Sprg. S. V. I. 536.
 flore coccineo
 » purpureo
 » luteo
 » luteo - purpureo
 » albo -
 » albo
- Horti Europ.
Kembang pagi soreh. R.
- M. longiflora L. Sprg. S. V. I. 536. (Horti Europ.) R.
393. **PISONIA** Plum. Endl. Gen. 2012. (Wilh. Piso, geneesheer van Mauritius van Nassau, op diens reis in Brasiliën).
1. P. Limonella Bl. Bijdr. 735. F.)
 2. P. excelsa Bl. Bijdr. 735. *Kitjauw.* Aa.
394. **EPI-LITHOS** Bl. Bijdr. 734. Endl. Gen. 2013. (*Epi*, op; *lithos*, ho, he, steen).
1. E. coccinea Bl. Bijdr. 734. M.
- CLASSIS XXVII. THYMELACEÆ** Endl. Gen. p. 313.
- ORDO 105. MONIMIACEÆ** Endl. Gen. p. 313.
395. **SCIADICARPUS** Hsskl. (1) (Kibara Endl. Gen. 2016.) *Skiadion*, kleine scherm; *karpos*, vrucht).
1. S. Brogniartii Hsskl. (Brogniartia coriacea Bl. Bijdr. 435.)
Kibara. Aa.
- ORDO 106. LAURINEÆ** Endl. Gen. p. 315. (2)

* (1) Nomen genericum Blumeænum prioritatis causa fuit mutandum (Brogniartia Kth 1823 condita!). Nomen sundaicum: „Kibara” a class. Endlicher propositum & aliis arboribus commune, hanc ob causam haud bene adoptandum erit. Nomen a me propositum a verbis skiadion & karpos est derivatum, significans umbellulam fructuum, ob singularem fructuum dispositionem.

(2) Perpaucas tantum Laurinearum species horti nostri florentes examinare mihi contigit, easque † adnotavi, reliquæ solummodo secundum foliorum ramulorumque formam, integumenta etc. sunt determinatæ!

Tribus I. Cinnamomeæ Nees Endl. Gen. p. 316.396. CINNAMOMUM Brm. Endl. Gen. 2023. (*Kinnamomon*, kaneel).

- † 2. *C. iners* Bl. (nec Rwdt.) Rmph. I. 41. t. 17. Nees Laur. 38. *Kajoe manies djawa*, *Kiamies djawa*. A.
- † 4. *C. nitidum* Hook. Bl. Rmph. I. 35. t. 15. (*C. euca-lyptoïdes* Nees. j. Nees. Laur. 42.) *Kitehdja*. A.
- † 6. *C. zeytanicum* Breyh Nees Laur. 45. A. commune Nees. 1. c. *Kajoe manies s. Kiamies* (1) (Lignum dulce). A.
B. *subcordatum* Nees Laur. 47. *Kajoe manies s. Kiamies* (Lignum dulce). A.
- † 7. *C. aromaticum* Nees Laur. 52 (*C. Cassia* Nees Bl. Bijdr. 570.) *Kajoe manies tjina* (Lignum dulce chinense). A.
- † 8. *C. javanicum* Bl. Rmph. I. 42. t. 19. (*C. sulphuratum* Nees B. *oblongifolium* Nees Laur. 45.) *Sientok landjang*. A.
12. *C. Sintok* Bl. Rmph. I. 30. t. 12. Nees Laur. 61. *Sientok bener*. Aa.
13. *C. dulce* Nees Laur. 62. (*C. chinense* Bl. Bijdr. 569.) A.
15. *C. Kiamis* Nees Laur. 67. (*C. Burmanni* Bl. Bijdr. 572.) *Kajoe manies s. Kiamies*. A.
- C. pedunculatum* Nees Laur. 79. (*C. japonicum* Sieb. Act. Bat. XII. 23.) *Kurotsusu Japon*. F.
- C. sericeum* Sieb. Act. Bat. XII. 24. (*Laurus* Bl. Bijdr. 554.) (China). *Kootsi-nikkei Japon*. A.

(1) Coluntur in horto nostro septem variæ arbores hujus speciei, quoad qualitatem aromaticam corticis solummodo (ut videtur) diversae partim ad A., partim ad B. spectantes, quarum differentiae e nominibus sunt cognoscendae, sunt enim haec: 1) *Cinn. dulce* (zoete of honig kaneel, Passa kurundu Zeyl.) 2) *C. serpentinum* (Slangen k., Nai kur.) 3) *C. arenaceum* (zandachtige k., Welle kur.) 4) *C. camphoratum* (kamfer kan. Kapura kur.) 5) *C. acre* (wrange k., Kaharta kur.) 6) *C. mucilaginosum* (pap- of slijmachtige kaneel, Sewel kur.) 7) *C. sylvestre* (wilde kaneel, Wall. kur.) quarum varietates priores tres ad usum pharmaceuticum & pro condimento adhibentur. cf. hac de re: Kanceelkultuur van Botter in Tijdschrift Nederl. Ind. II. 116 etc. Tab. I & II, ubi varietates haec quoad folia distinguuntur, quæ autem maxime sunt variabilia, ita ut omnium harum varietatum folia in eadem arbore possimus reperire.

Tribus II. Camphoreæ Nees Endl. Gen. p. 316.CAMPHORA Nees Endl. Gen. 2024. (*Camphora*, kamfer).

C. officinarum Bauh. Nees Laur. 88. *Kapor baroes Mal.,
Kusu s. Ssio s. Nambok Japon., Laongnao
Cochinch.* *A.*

Tribus III. Phoebeae Nees Endl. Gen. p. 316.

397. PHOEBE Nees Endl. Gen. 2026. (Ocotea Bl. Bijdr. 572.)
(*Phæbe*, helder, glinsterend ook de godin Luna).

1. Ph. excelsa Nees Laur. 102. (Bl. Bijdr. 572.) *Kitallus
kirandjah.* *Aa.*
- † 2. Ph. declinata Nees Laur. 114. (Bl. Bijdr. 572.) *Kitallus.* *Aa.*
3. Ph. umbelliflora Nees Laur. 115. (Bl. Bijdr. 573.) *Kitallus mehrang.* *Aa.*

Tribus IV. Perseæ Nees Endl. Gen. p. 317.

PERSEA Grtn. Endl. Gen. 2027. (*Persea s. Perseia*, naam eens booms van Egypte, naar Theophrastus).

- † P. gratissima Grtn. Nees Laur. 128. Bl. Bijdr. 567.
Djamboe hollandia (Jambosa belgica). s. *Apo-*
cat. *A.*

398. MACHILUS Rmph. Endl. Gen. 2028. (Pe;sea Bl.)

2. M. macrophylla Nees Laur. 674. 104. (Bl. Bijdr. 568.)
Kitallus kirandjah. *Aa.*
3. M. cuneata Hsskl. (M. macrophylla. B. cuneata Nees.
Laur. 674. 104.) *Kitallus bener.* *Aa.*

399. HAASIA Bl. Nees Endl. Gen. 2032. (Cornel. de Haas, prae-
fect van Amboina, ten tijde van Rumphius).

1. H. media Bl. Rmph. I. 163. t. 45. Nees Laur. 375.
(Rmph. amb. III. t. 41.) *Aa.*
2. H. cuneata Bl. Rmph. I. 164. t. 46. Nees Laur. 378.
Aa.

Tribus V. Cryptocaryeae Nees Endl. Gen. p. 318.

400. CRYPTO-CARYA RBr. Endl. Gen. 2036. (Cryptocarya Bl. Bijdr. ex parte) (*Kryptos*, verborgen; *karya*, noot).

1. *C. costata* Bl. Bijdr. 558. Nees Laur. 209. *Hoeroe ngoengngoek*. *Aa.*
2. *C. glaucescens* RBr. Nees Laur. 212. *Hoeroe madun*. *Aa.*
3. *C. acutiflora* Bl. Nees Laur. 214. (an *Laurus flava* Rwdt. Bl. Cet. 66?) *Hoeroe konneng* (flavus). *Aa.*
4. *C. oblongifolia* Bl. Bijdr. 557. Nees Laur. 215. *Hoeroe mehrang*. *Aa.*
5. *C. ferrea* Bl. Bijdr. 557. Nees Laur. 216. *Hoeroe heedjoh* (viridis). *Aa.*
6. *C. Mentek* Bl. Nees Laur. 557. (*C. ferrea* Bl. B. Bl. Bijdr. 557.) *Hoeroe manoek* (avium). *Aa.*

401. CARYODAPHNE Bl. Endl. Gen. 2037. (Cryptocarya Bl. Bijdr. ex p.) *Karya*, not; *daphne* laurier).

1. *C. laevigata* Bl. (Bijdr. 556.) Nees Laur. 227. *Aa.*
2. *C. densiflora* Bl. (Bijdr. 556.) Nees Laur. 228. (*Laurus triplinervia* Rwdt. Litt.) *Kiteedja*. *Aa.*

Tribus XI. Tetranthereae Nees Endl. Gen. p. 322.

404. TETRANTHERA Jcq. Endl. Gen. 2059. (*Litsaeae* Spp. Bl. Bijdr.) *Tetra*, vier; *anthera*, helmknopje).

- † 1. *T. Roxburghii* Nees B. *oblongifolia* Nees B** *racemoso-umbellata* Nees Laur. 516. (*Litsaea sebifera* Pers. Bl. Bijdr. 560.) *Tangkallak*. *Aa.*
C. parviflora Nees Laur. 516. *Hoeroe*. *Aa.*
2. *T. robusta* Nees Laur. 564. (Bl. Bijdr. 560.) *Hoeroe dapoeng*. *Aa.*
4. *T. monopetala* Rxb. B. *minor* Nees Laur. 525. *Hoeroe passoen*. *Aa.*
- † 5. *T. amara* Nees Laur. 551. (& *T. fruticosa* Nees Laur. 543. (1) (Bl. Bijdr. 563.) *Hoeroe hieries*. *Aa.*
6. *T. angulata* (Nees Laur. 544. (Bl. Bijdr. 563.) *Hoeroe mienjak* (oleosa). *Aa.*

(1) Rami luxuriosi descriptionem *T. fruticosa* Nees (Laur. 543 & 551) reliqui diagnosin *amarae* quadrant. Est arbor inde nomen mutandum.

- 6a. *T. diversifolia* Hsskl. (*Litsaea* Bl. Bijdr. 564.) *Hoeroe kisehreh* s. *Kibedas* (*Lignum acre*). *Aa.*
7. *T. multiflora* Nees Laur. 544. (Bl. Bijdr. 564.) *Poespa*, *Hoeroe batoe* (*lapidea*). *Aa.*
8. *T. resinosa* Nees Laur. 550. (Bl. Bijdr. 562.) *Kitongeret*, *Hoeroe mienjak* (*oleosa*). *Aa.*
9. *T. elliptica* Nees Laur. 550. (Bl. Bijdr. 563.) *Hoeroes madang*. *Aa.*
- B. sanguinea* Hsskl. (1) *Hoeroe madang*. *Aa.*
11. *T. geminata* Nees Laur. 559. (Bl. Bijdr. 564.) *Hoeroe gadieng*. *Aa.*
- † 12. *T. citrata* Nees Laur. 560. (Bl. Bijdr. 565.) *Limoh*. *F. A.*
- † 13. *T. rubra* Nees Laur. 564. (Bl. Bijdr. 561.) (*Cryptocarya* Bl. Cat. 65.) *Mugmal burrum*, *Hoeroe mugmal*. *Aa.*
- † 14. *T. lucida* Hsskl. (2) *Hoeroe heedjoh* (*viridis*). *Aa.*
16. *T.?* *Glabraria* Nees Laur. 569. (Rmph. amb. XIII. 72.) *Hoeroe gadieng*. *Aa.*
405. **POLYADENIA** Nees Endl. Gen. 2060. (*Polys*, veel; *aden*, klier.)
1. *P. grandis* Nees Laur. 574. *Kitallus bedas* (*stimulans*). *Aa.*
2. *P. lucida* Nees Laur. 575. (*Litsaea* Bl. Bijdr. 562.) *Hoeroe gadieng*. *A.*
3. *P. gemmiflora* Nees Laur. 576. (*Laurus* Bl. Bijdr. 555.) *Kitallus gedeh* (*major*). *Aa.*
4. *P.?* *polyantha* Nees Laur. 577. (*Laurus* Bl. Bijdr. 554.) *Hoeroe batoe* (*Laurus lapidea*). *Aa.*
- † 6. *P. pauciflora* Nees Laur. 577. (*Laurus* Bl. Bijdr. 555.) *Hoeroe mentek*. *Aa.*
406. **LAURUS** Tnf. Endl. Gen. 2061. (*Laureion*, *laurus*, laurier).

(1) Foliis junioribus atrosanguineis, adultioribus paulo minoribus, nervis subtus magis prominulis, venis transverse fenestratis.

(2) Parianthio 6-4-fido, umbellulis axillaribus lateralibusque racemosis, racemis 4-9-floris aut paniculatis multifloris petiolo multo longioribus, foliis oblongis ellipticisve obtusis aut obtuse acuminatis glabris supra lucidis subtus glaucis, filamentis omnibus villosis. — Affinitas maxima *T. Panama-njæ* Hmlt. Nees Laur. 561.

1. *L. ? rimosa* Bl. Bijdr. 574. *Hoeroe manoek* (Laurus
avium). *Aa.*

Tribus XII. Daphnidinae Nees Endl. Gen. p. 323.

407. *ACTINODAPHNE* Nees Endl. Gen. 2064. (Litsaeae sp. Bl.)
(*Aktis*, *aktinos*, zonstraal; *daphne*, laurier).

- † 2. *A. glomerata* Nees Laur. 596. (Bl. Bijdr. 566.) *Hoeroe
paijoeng leutik* (Laurus umbrella mi-
nor). *Aa.*

5. *A. sphaerocarpa* Nees Laur. 605. (Bl. Bijdr. 559.)
Hoeroe paijoeng bener (Laurus umbrella ve-
ra). *Aa.*

- † *A. chinensis* Nees B. oblongifolia Nees Laur. 600. (Bl.
Bijdr. 565.) (China). *A.*

6. *A. procera* Nees Laur. 605. (Bl. Bijdr. 560. sub *L.*
pruinosa Bl.) *Hoeroe paijoeng gedah* (Lau-
rus umbrella major). *Aa.*

408. *DAPHNIDIUM* Nees Endl. Gen. 2065. (Laurus sp. Bl.) (*Daph-
nidion*, kleine laurier).

1. *D. pulcherrimum* Nees Laur. 610. (*L. acuminata* Rnwtd.)
Hoeroe. *Aa.*

2. *D. caesium* Nees Laur. 614. (Bl. Bijdr. 553.) *Hoeroe
madun.* *Aa.*

409. *LITSAEA* Nees Endl. Gen. 2066.

L. glauca Sieb. Act. Bat. XII. 24. *Sirodamo Japon. A.*

410. *CASSYTA* L. Endl. Gen. 2067. *Kassyo*, zamen naaien; of
van het maleidsch كوسوت *koesoet*, verwaard.

1. *C. filiformis* L. Nees Laur. 642. (Rmph. amb. V. t. 184.
4. Rheed. VII. t. 44.) *Aroy sanghalanghit. M.*

2. *C. pubescens* RBr. Prdr. I. 404. Nees Laur. 648. *Aroy
sanghalanghit boeloe* (pilosa). *M.*

ORDO 108**. HELWINGIACEÆ** Endl. Gen. p. 328.

- 415a. *HELWINGIA* Wld. Endl. Gen. 2090. (Georg. Andr. Hel-
wing, deutsche kruidkundige, 1712.)

H. japonica Wld. (*Osyris japonica* Thub.) Japon. F.

ORDO 109. DAPHNOIDEÆ Vent. Endl. Gen. p. 329.

416. DAPHNE L. Endl. Gen. 2092. (*Daphne*, laurier).

D. papyrifera Sieb. Act. Bat. XII. 24. *Mitsmata Japon.* F.

417. DAIS L. Endl. Gen. 2093. (1) (*Dais*, *daitos*, feest, maaltijd; of van *Dais*, *daidos*, toorts).

1. D. dubiosa Bl. Bijdr. 651. (2) *Kakapassan.* F.

PASSERINA L. Endl. Gen. 2095. (*Stellera* L. Siebld.) (*Passer*, musch).

P. japonica Endl. (Sbld. Act. Bat. XII. 22.) *Kimamo Japon.* F.

P. ganpi Endl. (Sbld. Act. Bat. XII. 22.) *Ganpi Japon.* F.

419. ERIOSOLENA Blum. Endl. Gen. 2104 (3) (*Erion*, wol; *solen*, kanaal, roer).

1. E. montana Bl. Bijdr. 651. (4) A. macrophylla Hsskl. *Kamanden oetan* (*Jasminum sylvestre*). A.

B. minor Hsskl. *Kamanden oetan* (*Jasminum sylvestre*). A.

(1) Cf. Char. gener. Endl. l. c. Ovula 1-2; stylus terminalis; drupa 1-2-pyrena, putamine crustaceo; albumen nullum; cotyledones carnosae planoconvexae subcorrugatae.

(2) Cf. Bl. l. c. Foliis suboppositis saepius elliptico-oblongis basi acutis, drapis 1-2 spermis carmesinis. *D. octandra* sat differt cf. Brm. Fl. Ind. p. 104. t. 32. 2. floribus pedunculatis majoribus & involucris pedunculatis.

(3) Cf. Char. gen. l. c. Perigonii limbo 4-5-fido, laciniis alternis paulo angustioribus, aestivatione imbricatis. Stamina 8-10; antherae perigonii laciniis oppositae fauci, alternae medio tubo insertae; ovarium apice penicillato-villosum; ovulum pendulum.

(4) Foliis utrinque acuminatis, capitulis 10-12-floris, bracteis sanguineis glabris, perigonio albido, antheris & polline luteis; folia varietatis A plus duplo majora iis varietatis B.

ORDO 109*. HERNANDIACEÆ Bl. Endl. Gen. p. 332.

420. INOCARPUS Frst. Endl. Gen. 2107. (*Is, inos, zenuw, vezel; karpos; vrucht*).

1. *I. edulis* L. Bl. Bijdr. 551. *Gangang s. Gatel. Au.*

421. HERNANDIA Plum. Endl. Gen. 2108. (Franc. *Hernandez, Spaansche natuurk. reiziger in Mexico onder Philipp II.*)

1. *H. sonora* L. Bl. Bijdr. 551. Wld. sp. pl. IV. 327. (1) Mill. Diction. *Kampies, Kampak, Marra mienjak.* (Exp. bant. 483.) *Aa.*

ORDO 111. ELAEAGNEÆ RBr. Endl. Gen. p. 333.

423. ELAEAGNUS L. Endl. Gen. 2115. (*Elaia, olijf; agnos, kuischboom, van agno, e, on, zuiver*).

E. crispa Thnb. Bl. Bijdr. 639. (Japonia). *F.*

E. pungens Thnb. Bl. Bijdr. 639. (»). *F.*

1. *E. latifolia* L. Bl. Bijdr. 637. *Aroy doedoerinnan* (*Spinosa scandens*). *F.*

2. *E. javanica* Bl. Bijdr. 638. *Aroy soesoe moendieng.* (*Lac bubalinum scandens*). *F.*

E. glabra Thnb. Bl. Bijdr. 639. (Japonia). *F.*

3. *E. ferruginea* Rich. Sprg. S. V. IV. 2. 47. *Aroy kamanten* (*Jasminum scandens*). *F.*

4. *E. rigida* Bl. Bijdr. 638. *Aroy doedoerinnan* (*Spinosa scandens*).

E. sp.? Exped. bant. 80. *Aroy doedoerinnan s. Tjaliengtjieng laut s. Kakadoean.* *F.)*

(1) Wildenovius citat Rumphii amb. II. p. 257. t. 85; sed certe huc pertinere non potest ob fructuum descriptionem: baccae cerasis nigris similes sed minores & umbilicatae, molles albicantes & parum rugosae, continentes bina ternave ossicula, cannabis semini similia, intus plerumque excavata. Descriptio Milleri quadrat nostram: fructus maturus est perforatus & nux internus durescit, ita ut ventus fructum implens sonum quendam reddat, qua re nomen accepit arbor. Pariter Gaertner de fructibus I. p. 193: "Nux supera calyce inflato vestita; semen globosum osscum, vid. & Endl. Gen. 2108.

ORDO 113. PROTEACEÆ RBr. Endl. Gen. p. 538.

424. HELICIA Lour. Endl. Gen. 2150. (*Helittophyllum* Bl. Bijdr. 652.) (*Helix*, het draaien).

3. *H. javanica* Bl. N. Ann. sc. nat. I. 214. *Kandoehng gedeh* (major). *A.*
 5. *H. robusta* Bl. N. Ann. sc. nat. I. 215. (*Rhopala* Rxb.)
Kandoehng peutjang. *Aa.*
H. sp. Exped. bant. 770. *Kandoehng s. Kikoechkoe-*
ran. *Aa.*

CLASSIS XXIX. SERPENTARIÆ Endl. Gen. p. 343.

ORDO 114. ARISTOLOCHIEÆ Endl. Gen. p. 344.

425. ARISTOLOCHIA Trnf. Endl. Gen. 2162. (*Aristolochia*, plantennaam; van *aristos*, beste, *loch*, vroedvrouw).

- A. Kaempferi* Wld. Sprg. S. V. III. 751, Wld. Sp. IV. 152. *Sankakso Jopon.* *F.*
 1, *A. acuminata* Lam. Wld. Sp. IV. 157. Sprg. S. V. III. 751. Bl. En. 81. *Aroy katoek peutjang s. A. bapa keboh* (*Pater bubalinus scandens*). *R.*
A. cymbifera Mrt. Sprg. S. V. III. 753. (*Brasilia*). *F.*

426. BRAGANTIA Lour. (*Ceramium* Bl. Bijdr. 1134.) Endl. Gen. 2163. (*Braganza*, het stamhuis der koningen van Portugal).

1. *B. tomentosa* Bl. En. 82. (Bijdr. 1135.) Schl. VII. 166 & 1655. *Sienga depah.* *R.*

ORDO 115. NEPENTHEÆ Bl. Endl. Gen. p. 345.

427. NEPENTHES L. Endl. Gen. 2167. (*Nepenthes*, zonder zorgen, vrolijk).

1. *N. Gymnamphora* Bl. En. 85. Sprg. S. V. IV. 2. 256. *Serok radja mantrie* (*Poculum principis*). *R.F.*



COHORS III. GAMOPETALÆ Endl. Gen. p. 346.

CLASSIS XXX. PLUMBAGINES Endl. Gen. p. 346.

ORDO 116. PLANTAGINEÆ Vent. Endl. Gen. p. 346.

428. PLANTAGO L. Endl. Gen. 2170. (*Plantago*, weegbree).

1. *P. asiatica* L. Bl. Bijdr. 731. *Kioerat* (Lignum nervosum) s. *Tjulie oentjaal* (Auris cervina). R.
2. *P. rubens* Hsskl. (1) *Kioerat*. R.
P. lanceolata L. Sprg. S. V. I. 434. *Kioerat*. R.
3. *P. incisa* Hsskl. (2) *Kioerat*. R.

ORDO 117. PLUMBAGINEÆ Vent. Endl. Gen. p. 346.

429. PLUMBAGO Trnf. Endl. Gen. 2174. (*Plumbago*, loodwortel, eene plantennaam).

1. *P. rosea* L. R & S. IV. 4. (*Radix vesicatoria* Rmph. amb. V. 453. t. 168.) *Djaroeng burrum*. R.
(*Acus rubra*).
- P. auriculata* Lam. R & S. IV. 4. *Djaroeng boelaauw*. R.
(*Acus coerulea*).

CLASSIS XXXI. AGGREGATÆ Endl. Gen. p. 350.

ORDO 118. VALERIANEÆ Endl. Gen. p. 350.

VALERIANELLA Mneh. Endl. Gen. 2181. (*Valerianella*, kleine valeriana).

V. olitoria Mneh. DC. Prdr. IV. 625. (Europa). Veldsalade. M.

(1) Acaulis, foliis 5- (sub 7-) nerviis oblongo-lanceolatis utrinque attenuatis hirsutiusculis, in nervis subtus pubescentibus, subdenticulatis, petiolis angulatis rubentibus (aut rubris) pedunculis teretibus hirtis apice strigoso-pubernlis, spica cylindrica, floribus imbricatis, bracteis calyce brevioribus.

(2) Foliis 5-7- nerviis oblongo-lanceolatis acutis basi attenuatis supra basin inciso-dentatis, dein repandis, ad apicem integerrimis glaberrimis; pedunculis ? ?

430. VALERIANA Nck. Endl. Gen. 2186. (*Valeriana*, van Baldrian, hoogduitsche naam voor hazelwortel).

1. V. javanica Bl. Bijdr. 919. R.

ORDO 120. COMPOSITÆ Vail. Endl. Gen. p. 355.

Subordo I. Tubulifloræ Endl. Gen. p. 356.

431. VERNONIA Schreb. (*a. Strobocalyx* Bl. *g. Tephrodes* DC.) Endl. Gen. 2204. (William Vernon, kruidkundige reiziger in Noord America).

2. V. (*St.*) javanica DC. Prdr. V. 21. 37. (Eupatorium Bl. Bijdr. 903.) *Hambiroeng.* Aa.

4. V. (*T.*) cinerea Less. F. parviflora DC. Prdr. V. 24. 52. (V. parviflora Rwdt. Bl. Bijdr. 893.) M.

5. V. (*T.*) laxiflora DC. Prdr. V. 25. 57. M.

6. V. (?) rugosa Bl. Bijdr. 894. DC. Prdr. V. 26. 60. R.

433. CYANOPSIS Bl. Itt. Endl. Gen. 2206. (Cyanthilium Bl. Bijdr. 839.) (*Kyanos*, blaauw en *opsis*, het gezigt).

2. C. villosa Bl. (Bijdr. 839.) DC. Prdr. V. 69. 1. M.

434. ELEPHANTOPUS Cass. Endl. Gen. 2231. (*Elephas*, olyfant; *pus*, *podos*, voet).

1. E. scaber L. DC. Prdr. V. 86. 1. Bl. Bijdr. 890. *Tjang-tjang.* R.

2. E. mollis Kth. DC. Prdr. V. 86. 4. *Tjangtjang.* R.

3. E. Martii Grah. DC. Prdr. V. 86. 5. » R.

435. AGERATUM L. Endl. Gen. 2259. (*Ageratos*, niet oud wordend, eeuwig, onsterfelijk).

1. A. conyzoides L. C. mexicanum DC. Prdr. V. 108. caule viridi. *Babadotan heedjoh.* M.

caule rubro. » burrum. M.

436. ADENOSTEMMA Frst. Endl. Gen. 2261. (Lavenia Bl. Bijdr. 904.) (*Aden*, klier; *stemma*, kroon).

3. A. fastigiatum DC. Prdr. V. 111. 11. (Bl. Bijdr. 904.) *Djoekoet mandel.* M.

4. *A. parviflorum* DC. *B. divaricatum* DC. Prdr. V. 111. 10.
(*L. erecta* Bl. Bijdr. 905.) *Djoekoet mandel*
boddas. *M.*
437. EUPATORIUM Trnf. Endl. Gen. 2280. (*Eupatorion*, een
plantennaam, die Mitridates Eupator als tegengift nuttigde).
- 1? *E. Ayapana* Vnt. DC. Prdr. V. 169. 188. (*E. triplinerve*
Vahl. Bl. Bijdr. 903. Std. Nom.) *Ayapana s.*
Djoekoet prasman (Herba militum). *R.*
E. japonicum Thnb. DC. Prdr. V. 180. 268. *R.*
438. MIKANIA Wld. Endl. Gen. 2282. (Joh. Christ. Mikan, prof.
te Praag, vroeger reiziger in Brasiliën).
1. *M. volubilis* Wld. DC. Prdr. V. 199. 87. Bl. Bijdr. 904.
Aroy tjapuh toehur. *F.)*
- ASTER Nees Endl. Gen. 2301. (*Aster*, star).
- A. lanceolatus* Wld. Sp. III. 2050. 95. DC. Prdr. V.
240. 89. (Amer. bor. ex hrt. Belg.) *R.*
- DOELLINGERIA Nees Endl. Gen. 2314. (Doellinger, een
duitsche kruidkundige).
- D. scabra* Nees DC. Prdr. V. 263. 1. (*Aster scaber*
Thnb.) *Siragamagrik Japon.* *R.*
440. ASTEROMOEIA Bl. Endl. Gen. 2346. (*Aster*, *asteros*, staar;
ook plantennaam, *homoios*, gelijkend).
1. *A. indica* Bl. Bijdr. 902. DC. Prdr. V. 303. 1. *R.*
441. MYRIACTIS Less. Endl. Gen. 2353. (*Bellis* Bl. Bijdr. 917.)
(*Myrios*, onbepaald, veel; *aktis*, straal).
1. *M. javanica* DC. Prdr. V. 308. 2. (Bl. Bijdr. 917.) *M.*
2. *M. pilosa* DC. Prdr. V. 308. 3. (Bl. Bijdr. 917.) *S.*
443. SPHAERANTHUS Vaill. Endl. Gen. 2395. (*Sphaira*, kogel;
anthos, to, bloem).
2. *S. hirtum* Wld. DC. Prdr. V. 369. 2. Bl. Bijdr. 391.
(Rheed. Mal. X. t. 43.) *M.*

444. **DICHROCEPHALA** DC. Endl. Gen. 2396. (*Dichros*, differente kleuren; *kephale*, hoofd).
1. *D. chrysanthemifolia* DC. Prdr. V. 372. 5. (*Cotula* Bl. Bijdr. 918.) *M.*
446. **CONYZA** Less. Endl. Gen. 2405. (*Konyza*, wild boonenkruid).
1. *C. nutans* Bl. Bijdr. 896. (*Blumea* DC. Prdr. V. 436. 21.) *R.*
 2. *C.?* *pubigera* Bl. Bijdr. 898. DC. Prdr. V. 389. 82. *R.*)
447. **BLUMEA** DC. Endl. Gen. 2413. (*Conyza* Bl. ex parte) (*C. Blume*, een duitsehe kruidkundige te Leyden).
2. *B. chinensis* DC. Prdr. V. 444. 70. (Bl. Bijdr. 898.) *R.*
 3. *B. macrophylla* DC. Prdr. V. 446. 77. (Bl. Bijdr. 898.) *Semboeng lalakki* (mas.) *R. F.*
 5. *B. sessilifolia* DC. Prdr. V. 447. 83. (Bl. Bijdr. 897.) *R.*
 6. *B. lacera* DC. Prdr. V. 436. 19. *Batoe liendjar.*
 - A. *Burmanni* DC. (*C. lacera* Bl. Bijdr. 897.) *B. l. burrum* (*rubra*). *M.*
 - B. *Commersonii* DC. *B. l. boddas* (*alba*). *M.*
 - C. *Blumei* DC. (*C. javanica* Bl. Bijdr. 897.) *B. l. leutik* (*parva*). *M.*
448. **FLUCHEA** Cass. Endl. Gen. 2414. (*Conyza* Bl. ex parte).
1. *P. balsamifera* Less. (*Blumea* DC. Prdr. V. 447. 84.) (Bl. Bijdr. 895.) *Semboeng awehweh* (*femina*). *R.*
 2. *P. indica* Less. DC. Prdr. V. 451. 7. *Bloentas*, *Blontas s. Loendas.* *F.*
449. **ECLIPTA** L. Endl. Gen. 2446. (*Ekleipo*, vergeten, ontbreken).
1. *E. erecta* L. DC. Prdr. V. 490. 1. Bl. Bijdr. 914. *Kassiemboekan.* *M.*
 2. *E. Zippeliana* Bl. Bijdr. 914. DC. Prdr. V. 490. 3. *Kassiemboekan.* *M.*
 3. *E. prostrata* L. DC. Prdr. V. 490. 4. Bl. Bijdr. 915. *Kassiemboekan.* *M.*

DAHLIA Cav. Endl. Gen. 2449. (Andr. Dahl (1784) een zweedsche kruidkundige).

- D. variabilis Desf. A. uniseriata DC. Prdr. V. 494. *Enkele Dahlia* (Mexic. Hrt. Europ.) *R.*
 B. pluriseriata DC. Prdr. V. 494. *Half dubbele Dahlia* (Mexic. Hrt. Europ.) *R.*
 C. aequiflora DC. Prdr. V. 494. *Dubbele Dahlia* (Mexic. Hrt. Europ.) *R.*

450. **SIEGESBECKIA** L. Endl. Gen. 2451. (Joh. Georg Siegesbek (1736) kruidkundige te Petersburg).

1. S. orientalis L. DC. Prdr. V. 495. 1. Bl. Bijdr. 916. *M.*

451. **XANTHIUM** Trnf. Endl. Gen. 2480. (*Xanthion*, kleine klisse; zie Dodon. Crujdb. 56. van *xanthos*, geel).

1. X. inaequilaterum DC. Prdr. V. 523. 4. (X. orientale Bl. Bijdr. 915.) *Pomporoetan.* *M.*

ZINNIA L. Endl. Gen. 2493. (Joh. Gottfried Zinn, duitse kruidkundige te Gottingen, 1753).

- Z. multiflora L. fl. rubro DC. Prdr. V. 535. (Hort. Europ. Mexico) *M.*
 fl. flavo DC. Prdr. V. 535. (Hort. Europ. Mexico) *M.*
 fl. sulphureo. » » » *M.*
 Z. hybrida Sims. DC. Prdr. V. 536. (Hort. Europ. Amer. merid.) *M.*
 Z. elegans Jeq. A. violacea DC. Prdr. V. 536. (Hort. Europ. Mexico) *M.*
 C. purpurascens DC. Prdr. V. 536. *M.*

453. **WOLLASTONIA** DC. Endl. Gen. 2502. (Verbesine Bl. Bijdr. 911.) (Wollaston, engelsche scheikundige).

3. W. urticaefolia Hsskl. (Wedelia DC. C. scaberrima DC. Prdr. V. 540. 10.) (Bl. Bijdr. 911.) *Saronie goenoeng.* *R.*
 5. W. asperrima DC. Prdr. V. 547. 2. *Saronie laut.* *R.*
 6. W. biflora DC. Prdr. V. 547. 1. (Rheed. X. t. 40.) *Saronie goenoeng.* *R.*
 8. W. glabrata DC. Prdr. V. 548. 10. *Saronie goenoeng.* *R.*

CALLIOPSIS Rehb. Endl. Gen. 2527. (*Kallos*, mooi; *opsis*, gezicht).

C. tinctoria Rehb. DC. Prdr. V. 568. (Amerika, Hort. Europ.) *M.*

HELIANTHUS L. Endl. Gen. 2538. (*Helios*, zon; *anthos*, to, bloem; *Flos solis*, indiaansche sonnebloem Dodon. Crujdb. 449.)

H. annuum L. DC. Prdr. V. 585 *Zonnebloem*. (Peru. Hort. Europ.) *M.*

H. lenticulare Dougl. DC. Prdr. V. 586. *Zonnebloem*. (Amer. bor. Hrt. Europ.) *M.*

454. **BIDENS** L. Endl. Gen. 2541. (*Bidens*, twee tanden hebbend).

1. *B. leucantha* Wld. *B. sundaica* Hsskl. (*B. sundaica* Bl. Bijdr. 913. DC. Prdr. V. 598. 27.) *Harrugga*. *M.*

2. *B. Wallichii* DC. Prdr. V. 598. 28. *Harruga*. *M.*

455. **SPILANTHES** Jcq. Endl. Gen. 2553. (*Spilos*, eene vlek, smet; *anthesis*, bloeiwijze).

1. *S. pseudoacmella* L. DC. Prdr. V. 625. 35. (*S. Acmella* Bl. Bijdr. 912.) *Jottang lumboet* (minor). *M.*

2. *S. oleracea* Jcq. *B. fusca* Dsf. DC. Prdr. V. 624. 30. *Jottang gedeh* (major). *M.*

457. **ENHYDROS** Lour. Endl. Gen. 2574. (*Tetraotis* Rwdt. Bl. Bijdr. 892.) (*Enydros*, *ho*, *he*, in water levend).

1. *E. paludosa* DC. Prdr. V. 637. 3. (Bl. Bijdr. 892.) *R.*

TAGETES Trnf. Endl. Gen. 2580. (*Tagetes*, eene moorsche(?) naam voor Afrikaan, Dodon Crujdb. 433.)

T. patula L. DC. Prdr. V. 643. *Tuui haijam* (excrementa galli). (Afrika, Mexico? Hrt. Europ.) *M.*

T. erecta L. DC. Prdr. V. 643. flore flavo. (Afrika, Mexico? Hrt. Europ.) *M.*
flore aurantiaco. (Afrika, Mexico? Hrt. Europ.) *M.*

POROPHYLLUM Vaill. Endl. Gen. 2582. (*Poros*, eelt; *phyl-
lon*, to, blad).

P. japonicum DC. Prdr. V. 650. 20. (Senecio japonicus
Thnb. Fl. Jap. 315.) *Kwugai Sai Jap.* R.

ANTHEMIS DC. Endl. Gen. 2639. (*Anthemis*, kleine bloem).

A. nobilis L. DC. Prdr. VI. 6. 12. flore pleno. Room-
sche kamille (Dod. Crujdb. 441.) Europa. (Hrt.
Europ.) R.

ACHILLEA Nck. Endl. Gen. 2649. (*Achilleios* (Plin. XXV.
5.) van *Achilles* te eerst gebruikt).

A. millefolia L. DC. Prdr. VI. 24. *Gerw* of *Duizend-
blad*. (Dod. Crujdb. 148.) Europ. (Horti
Europ.) R.

A. squarrosa Ait. DC. Prdr. VI. 33. 55. (loc. post 44.)
(Japonia.) R.

MATRICARIA L. Endl. Gen. 2669. (*Matrix*, de moeder,
baarmoeder; *matricaria*, moederkruid, zie Dodon, Crujdb.
51.)

M. Chamomilla L. DC. Prdr. VI. 51. 9. *Kamille*. (Dodon
Crujdb. 436.) M.

458. PYRETHRUM Grtn. Endl. Gen. 2670. (*Pyrethron*, planten-
naam, van *pyr*, vuur; *aitho*, verbrennen).

1. P. indicum Css. DC. Prdr. VI. 62. 49. fl. albo semiple-
no. *Saronie hollandæ boddas.* R.

fl. luteo pleno. *Saronie hollandæ konneng.* R.

fl. cupreo-aureo pleno. *Saronie hollandæ tambaga.* R.

fl. rubro pleno. » » *burrum.* R.

3. P. multifidum DC. Prdr. VI. 63. 51. *Saronie.* R.

4. P. microcephalum Hsskl. (1) (Japonia). *Saronie.*

(1) Caule ramosissimo, foliis subtomentosis pinnato-5-lobis, lobis acu-
te serratis imoque incisive pinnatifidisve glabriusculis, subtus tomentosis,
stipulis 3-fidis; ramis corymbosis dichotomis, capitulis solitariis peduncu-
latis radiatis homochromis, ligulis parvis squamas involucri scarioso-mem-
branaceas obtusas glabras vix superantibus femineis; receptaculo epaleaceo,
pappo nullo, acheniis minutis angulatis.

459. **CHRYSANTHEMUM** DC. Endl. Gen. 2671. (*Chrysos*, goud;
antheumon, bloem; goudbloem, Dodon. Crujdb. 447.)
1. *Ch. Roxburghii* Dsf. DC. Prdr. VI. 64. 2. *Saronie. R.*
Ch. carinatum L. DC. Prdr. VI. 64. 3. *Saronie* (Horti
Europ.) *M.*
460. **ARTEMISIA** L. Endl. Gen. 2694. (*Artemisia*, bijvoet; van
Artemisia, koningin van Kariën; zie Dodon. Crujdb. 47.)
- A. *scoparia* Wld. Ktb. DC. Prdr. VI. 99. 37. (Japonia).
Djoekoet lokot mata. R.
- A. *affinis* Hsskl. (1) *Djoekoet lokot mata. R.*
- A. *austriaca* Jcq. DC. Prdr. VI. 112. 102. (Hort. Eu-
rop.) *Djoekoet lokot mata. R.*
1. A. *vulgaris* L. A. *indica* Hsskl. (A. *indica* Wld. DC.
Prdr. VI. 114. 110.)
- A. *viridicaulis* Hsskl. *Djoekoet lokot mata. R.*
- B. *rubricaulis* Hsskl. » » » *R.*
461. **MYRIOGYNE** Less. Endl. Gen. 2702 (2) (*Myrios*, onbepaald,
veel; *gyne*, vrouw).
1. *M. latifolia* Hsskl. (Cotula Bl. Bijdr. 918. Dichroce-
phala DC. Prdr. V. 372. 3.) *Djoekoet meur- R.*
riet.
- B. *javanica* Hsskl. *Djoekoet meurriet. R.*
2. *M. minuta* Less. nec Bl. DC. Prdr. VI. 139. 2. (Cotula
Bl. Bijdr. 919.) *M.*
462. **GNAPHALIUM** Don. Endl. Gen. 2746. (*Gnaphalion*, kattepoot,
van *Gnaphalon*, wol, afscheersel tot stoppen van kussens
gebruikt, van *gnapho*, kammen; zie Dodon. Crujdb. 95.) *R.*
1. *G. javanicum* DC. Prdr. VI. 222. 1. (*G. gracile* Bl. Bijdr.
900.) *R.*

(1) Suffruticosa erecta, ramis teretibus sulcatis subintan-
tis, foliis cau-
linis sessilibus supra basin irregulariter trifidis bifidisve, laciniis linearibus,
superioribus & rameis simplicibus linearibus acutiusculis supra glabris sub-
tus incanotomentosis; capitulis racemoso-paniculatis glabris subovatis, squa-
mulis exterioribus foliaceis, interioribus membranaceis; aff. *A. lavendulae-*
foliae DC. Prdr. VI 110. 94 (& 95.)

(2) Floribus marginalibus multi- (nec uni-) seriatis!!

463. ANTENNARIA RBr. Endl. Gen. 2767. (*Antennae*, de voel-
draaden der insecten).

1. *A. saxatilis* DC. Prdr. VI. 271. 11. (Gnaphalium Bl.
Bijdr. 899.) *Soemboeng*. S. F.
2. *A. javanica* DC. Prdr. VI. 271. 12. (Gnaphalium Bl.
Bijdr. 899.) *Soemboeng langoh*. S. F.

465. GYNAECURA Css. Endl. Gen. 2792. (*Cacaliae* sp. Bl.) (*Gyne*,
gynaikos, vrouw; *ura*, staart).

1. *G. sarmentosa* DC. *B. longipes* DC. Prdr. VI. 298. (Bl.
Bijdr. 967.) *Djongheh, Jongheh*. F.)
3. *G. bicolor* DC. Prdr. VI. 299. 9. *Djongheh, Jongheh*. R.
4. *G. aurantiaca* DC. Prdr. VI. 300. 13. (Bl. Bijdr. 968.)
Djongheh, Jongheh. R.

466. EMILIA Css. Endl. Gen. 2793. (*Cacaliae* sp. Bl.)

1. *E. sonchifolia* DC. Prdr. VI. 302. 1. (Bl. Bijdr. 968.)
Djongheh burrum. M.
2. *E. sagittata* DC. Prdr. VI. 302. 3. (Rmph. amb. V. t.
103. 1. Rheed. X. t. 68.) *Djongheh boddas*. M.

EIGULARIA Cass. Endl. Gen. 2799. (*Ligula s. lingula*,
eene kleine tong),

- E. Kaempferi* DC. Prdr. VII. 301. (VI. 363. 18.) (*Tus-*
silago japonica Thnb. Fl. Jap. 313.) *Tsuwa-*
fuki, Japon. R.

467. SENECIO Less. (nec Bl.) Endl. Gen. 2811. (*Senecio* van
senesco, *ere*, oud worden, grijs worden; kruiswortel).

1. *S. Blumei* DC. Prdr. VI. 334. (sub: *Cacalia volubilis* Bl.
Bijdr. 988. DC. Prdr. VI. 331. 20.) R.

CALENDULA Nck. Endl. Gen. 2822. (*Calenda*, almanak;
calendula, kleine almanak, goudbloem. Dodon. Crujdb.
430.)

- C. officinalis* L. DC. Prdr. VI. 451. 1. *Doodsbloem* (Hrt.
Europ. Europ.) M.

SILLYBUM Vaill. Endl. Gen. 2878. (*Sillybon*, eene soort doornig heestergewas).

S. Marianum Grtn. DC. Prdr. VI. 616. 1. Onze vrouwen distel, Dodon. Crujdb. 1219. (Hrt. Europ.) M.

CYNARA Vaill. Endl. Gen. 2882. (*Kynara*, bij Galenus, de naam voor *Artisjok*, Dodon. Crujdb. 1223.)

C. Scolymus L. DC. Prdr. VI. 620. 2. *Artisjok*. (Hrt. Europ.) R.

C. Cardunculus L. DC. Prdr. VI. 620. 3. B. altilis DC. l. c. *Kardon*. (*Europa* Hrt. Eur.) R.

Subordo III. Liguliflorae Endl. Gen. p. 493.

CICHORIUM Trnf. Endl. Gen. 2978. (*Kichorion*, cichorei Dodon. Crujdb. 1075.)

C. Intibus L. DC. Prdr. VII. 84. 1. Wilde cichorei, Dodon. Crujdb. 1075. (Europ.) R.

C. Endivia Wld. DC. Prdr. VII. 84. 2. Andijvie, Dodon. Crujdb. 1074. (Europ.) M.

TRAGOPOGON Linn. Endl. Gen. 2995. (*Tragos*, bok; *pogon*, *ho*, baard, bokkenbaard; Dodon. Crujdb. 434.)

T. pratensis L. DC. Prdr. VII. 113. 10. Europ. R.

SCORZONERA L. Endl. Gen. 2997. (*Scurzo*, een spaansch woord voor *adder*, adderkruid, Dodon. Crujdb. 435.)

S. hispanica L. DC. Prdr. VII. 120. *Schorseneer*. (Hrt. Europ.) R.

468. LACTUCA Trnf. Endl. Gen. 3008. (*Lactuca*, van *lac*, melk, melkkruid, Dodon. Crujdb. 1092.)

1. L. indica L. DC. Prdr. VII. 136. 24. Bijdr. 887. *Rayana*. M.

B. robusta Bl. Itt. DC. VII. 136. 24. *Rayana*. M.

L. sativa L. DC. Prdr. VII. 138. 41. *Latuw-salade* (Hrt. Europ.) M.

469. *SONCHUS* Cass. Endl. Gen. 3003. (*Songchos*, wilde latuw, Dodon. Crujdb. 1090.)

1. *S. fallax* Wllr. DC. Prdr. VII. 135. 7. (*S. cuspidatus* Bl. Bijdr. 838. DC. Prdr. VII. 185. 8.) *Rayana boddas*. M.
2. *S. sundaicus* Bl. Bijdr. 838. (*S. ciliatus* Lam. var. DC. Prdr. VII. 185. 6.) *Rayana burrum*. M.

470. *YOUNGIA* Cass. DC. Prdr. VII. 192. (*Prenanthes* sp. Bl.) (Thom. Young, engelsche geneesheer en kruidkundige).

1. *Y. striata* DC. Prdr. VII. 193. 6. (Bl. Bijdr. 835.) M.

TARAXACUM Juss. Endl. Gen. 3010 (*Tarasso*, ontrusten; *Taraxakon*, bij Avicenna & Serapion, de naam voor andijvie, van Fuchsius op deze plant toegepast; zie Dodon. Crujdb. 1075 & 1079.)

T. *Dens Leonis* Dsf. DC. Prdr. VII. 145. (*Dens leonis*, Pa-penkruid, kankerbloem Dod. Crujdb. 1079.) R.

CLASSIS XXXII. CAMPANULINÆ Endl. Gen. p. 505.

ORDO 123. GOODENIACEÆ Endl. Gen. p. 505.

472. *SCAEVOLA* L. Bl. Bijdr. 729. Endl. Gen. 3038. (*Scaevus*, linksch, ongeschikt, onregelmatig).

1. *S. Plumieri* L. Bl. Bijdr. 731. R & S. V. 161. (Rmph. amb. IV. 116. t. 54.) *Gagapoessan*. Au.

ORDO 124. LOBELIACEÆ Brtl. Endl. Gen. p. 509.

474. *LOBELIA* L. Endl. Gen. p. 3058. (Mtth. Lobelius (1538–1616.) eene nederduitsche kruidkundige).

1. *L. ? succulenta* Bl. Bijdr. 728. *Djoekoet boeloe mata keboh* (Herba ciliaris bubalina). R.
2. *L. Heyneana* R & S. V. 50. *Djoekoet boeloe mata keboh*. M.
3. *L. ? tetragona* Bl. Bijdr. 729. *Djoekoet mata keujup*. (Herba oculus moschi). M. R.
4. *L. caespitosa* Bl. Bijdr. 729. *Djoekoet mata keujup*. M. R.

474a. PRATIA Gaud. (*a.* Bernonia Endl.) Endl. Gen. 3063.

1. P. ? zeylanica Hsskl. (1) (Lobelia nummularia Bl. Bijdr. 727.) (Piddingtonia nummularia DC. ex Std. Nom.) *R.*
2. P. montana Hsskl. (2) (Lobelia Rwdt. Bl. Bijdr. 728.) *R.*

ORDO 125. CAMPANULACEÆ Brtl. Endl. Gen. p. 513.

476. CAMPANUMAEA Bl. Bijdr. 726. Endl. Gen. 3074. (*Campanula*, klokkenbloem; *homois*, *a*, *on*, gelijkende.)

1. C. javanica Bl. Bijdr. 727. *R.*

ORDO 125a. PONGATIEÆ Endl. Gen. p. 519.

477. PONGATIUM Jss. Endl. Gen. 3092. Msn. Gen. 241. Comm. 151. (Sphenoclea Grtn. Bl. Msn. Gen. 129. Comm. 93. 2.) (*Pongati*, de malabaarsche naam).

1. P. indicum Lam. (*S. zeylanica* Grtn. Bl. Bijdr. 1139.) (Rheed. Mal. XI. t. 24.) *Goenda.* *M.*

CLASSIS XXXIII. CAPRIFOLIA Endl. Gen. p. 520.

ORDO 127. RUBIACEÆ Juss. Endl. Gen. p. 520.

Subordo I. Coffeaceæ Endl. Gen. p. 521.

479. GALIUM L. Endl. Gen. 3100. (*Galion s. Galation*, walstroo, van *gal*, melk; zie Dodon. Crujdb. 622.)

- G. tsukinanats Hrt. Bog. (an G. strigosum Thnb. DC. Prdr. IV. 611. 131.?) *Tsukinanats Japon. R.*

(1) An hujus generis & subgeneris? differt nostra: Calycis tubo oblongo decemsulcato (cf. Endl. Gen. 3065.) laciniis limbi subulatis denticulatis, anthera unica inferiore vix setigera, placentis ovalibus, stigmatibus dein exserto Lobeliae (Endl. Gen. 3058.); bacca (purpurea) oblonga obsolete sulcato-decagona, limbo conniventi coronata.

(2) Calycis tubo subgloboso, corollae laciniis omnibus connatis infra apicem separatis, laciniis binis superioribus linearibus longioribus; bacca (atrosanguinea) limbo patenti calycis coronata.

480. RUBIA Trnf. Endl. Gen. 3101. (*Rubia*, meekrap; van *ru-ber*, rood; Dodon. Crujdb. 617.)

1. *R. javanica* DC. Prdr. IV. 588. 2. (*R. cordifolia* Bl. Bijdr. 944.) *Tjereham s. Galoema.* R.

482. SERISSA Cmmrs. Endl. Gen. 3117. (*Seris*, soort van Cichoreij; Dodon. Crujdb. 1075.)

1. *S. fetida* Cmmrs. DC. Prdr. IV. 575. 1. Bl. Bijdr. 969. (Japonia). S.
B. *microphylla* Hsskl. (Japonia). S.

483. SPERMACOCE L. Endl. Gen. 3121. DC. Prdr. IV. 552. (*Sperma*, zaad; *akoke*, eene spits).

1. *S. hispida* L. DC. Prdr. IV. 555. 23. Bl. Bijdr. 947. *Aroy boeboeloetang.* M.

4. *S. macrophylla* Hsskl. (*S. stricta* L. B. *latifolia* DC. Prdr. IV. 555. 20. *Bigelovia stricta* Bl. Bijdr. 945. an *Borreriae* sp. ?) M.

5. *S. Burmanni* DC. Prdr. IV. 555. (Brm. Ind. 33.) *Djoekoet letta haijam.* R.

6. *S. lineata* Rxb. Ind. I. 375. DC. Prdr. IV. 556. M.

7. *S. scaberrima* Bl. Bijdr. 946. DC. Prdr. IV. 555. 22. *Djoekoet letta haijam* (lingua gallina). M.

8. *S. semierecta* Rxb. Ind. I. 377. DC. Prdr. IV. 556. M.

CRUSEA Cham. & Schlecht. Endl. Gen. 3125.

C. rubra Cham. & Schlecht. DC. Prdr. IV. 567. 2. Cuba, Vera-Cruz. (Horti Europ.) M.

485. GEOPHILA Don. Endl. Gen. 3139. (*Cephaëlis* sp. Bl.) (*Ge*, de aarde; *philos*, a, on, vriend).

1. *G. diversifolia* DC. Prdr. IV. 537. (Bl. Bijdr. 1004.) *Antannan leuwung* (*Hydrocotyle sylvestris*). R.

486. CEPHAËLIS Sw. Endl. Gen. 3140. (*Kephale*, kop, hoofd).

1. *C. stipulacea* Bl. Bijdr. 1005. DC. Prdr. IV. 535. *Hamproe bogo.* R.

487. PSYCHOTRIA L. Endl. Gen. 3147. (*Psyche*, de ziel, lever, of mogelijk beter *psychos*, koude).

2. *P. robusta* Bl. Bijdr. 962. DC. Prdr. IV. 521. *Kikorres woengoe* s. *Moehoen woengoe*. A.
4. *P. leucocarpa* Bl. Bijdr. 964. DC. Prdr. IV. 522. *Kikorres*. F.
5. *P. expansa* Bl. Bijdr. 963. DC. Prdr. IV. 521. *Kikorres*. A.
10. *P. lurida* Bl. Bijdr. 959. DC. Prdr. IV. 521. *Kikorres woengoe*. F.
13. *P. montana* Bl. Bijdr. 960. DC. Prdr. IV. 521. *Kikorres*. A.
15. *P. aurantiaca* Wll. DC. Prdr. IV. 519. (*P. malayana* Jck. ?) *Kikorres*. F.
18. *P. viridiflora* Rwdt. Bl. Bijdr. 963. DC. Prdr. IV. 521. *Kikorres*. F.
19. *P. sylvatica* Bl. Bijdr. 963. DC. Prdr. IV. 521. *Kikorres*. A.
- P. sp.?* Exped. bant. 53. *Moehoen lalakki*. F.
- P. sp.?* » » 219. *Kikorres woengoe*. S.
- P. sp.?* » » 522. *Moehoen boddas*. A.
- P. sp.?* » » 571. *Tjoelakkatan*. F.

489. COFFEA L. Endl. Gen. 3152. (*Coffa*, de naam van het vaderland der koffij).

1. *C. arabica* L. DC. Prdr. IV. 499. Bl. Bijdr. 965. *Koppi*. F. A.
3. *C. densiflora* Bl. Bijdr. 965. DC. Prdr. IV. 499. *Kokoppi*. A.

491. POLYOZUS Lour. Endl. Gen. 3157. (*Polys*, veel; *ozos*, ho, knot, takken).

1. *P. acuminatus* Bl. Bijdr. 948. DC. Prdr. IV. 494. *Kibatara* s. *Tataroeman*. A.
2. *P. latifolius* Bl. Bijdr. 948. DC. Prdr. IV. 494. *Aroy kibatara*. Exped. bant. 246. F.)

492. SAPROSMA Bl. Bijdr. 956. Endl. Gen. 3159. (*Sapros*, stinkend; *Osme*, he, s. *osmos*, ho, reuk).

2. *S. fruticosa* Bl. Bijdr. 957 DC. Prdr. IV. 493. *Kahitoetan*. F.

493. PAVETTA L. Endl. Gen. 3160. (*Paveo*, vreezen, beven).

3. *P. odorata* Bl. Bijdr. 952. DC. Prdr. IV. 490. A.

4. *P. macrophylla* Bl. Bijdr. 953. DC. Prdr. IV. 490. *Moehoen boddas*. F.
8. *P. sylvatica* Bl. Bijdr. 953. DC. Prdr. IV. 491. *Kibangbara*. F.
- P. sp.* Exped. bant. 68. *Moehoen lalakkina*. F.
494. **IXORA** L. Endl. Gen. 3161. (*Pavettæ* sp. Bl.) (*Ixora*, een Malabaarsch afgodsbeeld, aan welk deze bloemen geofferd worden).
1. *I. grandiflora* Ker. DC. Prdr. IV. 486. (*P. coccinea* Bl. Bijdr. 950.) *Sokka burrum* (rubra), *Santen meerha*. F.
3. *I. stricta* Rxb. DC. Prdr. IV. 486. (Bl. Bijdr. 950.) *Sokka burrum* (rubra), *Santen meerha*. F.
4. *I. incarnata* DC. Prdr. IV. 486. (Bl. Bijdr. 950.) *Sokka boelaauw* (lilacina), *Santen djaroeng*. F.
- B. flore roseo* *Sokka boelaauw* (lilacina), *Santen djaroeng*. F.
- C. flore albo* *Sokka boddas* (alba), *Santen poeti*. F.
7. *I. pauciflora* DC. Prdr. IV. 487. (Bl. herb.) *Sokka*. A.
8. *I. amboinica* DC. Prdr. IV. 487. (Bl. Bijdr. 949.) *Sokka konneng* (lutea). F.
9. *I. javanica* DC. Prdr. IV. 487. (Bl. Bijdr. 949.) *Moehoen kahoeroewang*. A.
11. *I. fulgens* Rxb. DC. Prdr. IV. 486. *Sokka konneng* (lutea). F.
12. *I. salicifolia* DC. Prdr. IV. 487. (Bl. Bijdr. 951.) *Sokka konneng s. Oesoeng boegang s. Sokka goenoeng* (montana). F.
14. *I. laxiflora* Sm. DC. Prdr. IV. 489. *Sokka*. F.
- I. sp.* Exp. bant. 295. *Sokka boddas*. S.
- I. sp.* » » 601. *Moehoen gedeh*. F.
- I. sp.* » » 747. *Kihappiet lalakkina*. A.
495. **CANTHIUM** Lam. Endl. Gen. 3175. (*Canti*, de Malabarsche naam van de soort No. 7.)
1. *C. Cornelia* Cham. & Schlecht. DC. Prdr. IV. 473. *Toemboeng kanjoet boeloe* (pilosum). F.
2. *C. glabrum* Bl. Bijdr. 967. DC. Prdr. IV. 474. *Kitjaroeloek s. Kikoppi*. F.
- B. puberulum* Bl. Bijdr. 967. DC. Prdr. IV. 474. *Kitjaroeloek s. Kikoppi*. F.
3. *C. fasciculatum* Bl. Bijdr. 967. DC. Prdr. IV. 473. *Kihanjoean*. F.

5. *C. horridum* Bl. Bijdr. 966. DC. Prdr. IV. 474. *Toemboeng kanjoet litjien* (glabrum). F.
6. *C. scandens* Bl. Bijdr. 966. DC. Prdr. IV. 475. *Aroy wareng*. F.)
7. *C. Rheedii* DC. Prdr. IV. 474. *Toemboeng kanjoet s. Tjoetjoek kaliageh*. F.
- C. sp.?* Exp. bant. 553 *Tongtoët s. Toemboeng kanjoet*. F.
498. **PAEDERIA** L. Endl. Gen. 3180. (*Paideros*, naam van kervel of ook van beerenklaauw; zie Dod. Crujdb. 1216; of beler van *paedor*, stank, vuiligheid).
2. *P. verticillata* Bl. Bijdr. 968. DC. Prdr. IV. 471. *Aroy kahitoetang badak* (grandis). F.)
3. *P. tomentosa* Bl. Bijdr. 968. DC. Prdr. IV. 471. *Aroy kahitoetang gedeh* (magna). F.)
- B. angustifolia* Hsskl. *Aroy kahitoetang lumboet*. F.)
499. **MORINDA** Vaill. Endl. Gen. 3183. (*Morus*, moerbezie en *Indus*, *a*, *um*, uit Indie).
2. *M. citrifolia* L. DC. Prdr. IV. 446. Bl. Bijdr. 1005. *Tjangkoedoe*. A.
4. *M. sarmentosa* Bl. Bijdr. 1006. DC. Prdr. IV. 449. *Kakanjiengan*. F.)
500. **MYRMECODIA** Jek. Endl. Gen. 3184. (*Myrmex*, mier; *kodeia s. kodia*, kleine kogel).
2. *M. armata* DC. Prdr. IV. 450. (*M. tuberosa* Bl. Bijdr. 1001. *Tangkoerak*, *Ima sierum*, *Proetak*. R. F.)
501. **HYDNOPHYTUM** Jek. Endl. Gen. 3185. (*Hydnon*, gezwel; *phyton*, *to*, plant).
1. *H. formicarum* Jek. DC. Prdr. IV. 451. Bl. Bijdr. 956. (Rmph. amb. VI. t. 55. 1.) *Ima sierum* (domus formicarum). *Proetak*. R. F.)
2. *H. montanum* Bl. Bijdr. 956. DC. Prdr. IV. 451. *Ima sierum* (domus formicarum). *Proetak*. R. F.)
503. **NERTERA** Bks. Endl. Gen. 3187. (*Nerteros*, *a*, *on*, laag geplaatst).

1. *N. depressa* Bks. DC. Prdr. IV. 451. Bl. Bijdr. 946. *R.*
504. **MEPHITIDIA** Rnwdt. Endl. Gen. 3190. (Lasianthus Bl.)
(*Mephitis*, besmettelijke uitwasemingen).
1. *M. cyanocarpa* DC. Prdr. IV. 452. (Bl. Bijdr. 996.)
Exp. bant. 77. *Kiboeloe s. Mata koetjien. F. S.*
6. *M. laevigata* DC. Prdr. IV. 453. (Bl. Bijdr. 998.) *Kitjenkeh. F.*
7. *M. lanceolata* Hsskl. (1) *Kitjenkeh. F.*
9. *M. attenuata* DC. Prdr. IV. 452. *Kitalang boeloe. F.*
12. *M. lucida* DC. Prdr. IV. 453. (Bl. Bijdr. 997.) *Radjoen talakki (mas). F.*
17. *M. sylvestris* DC. Prdr. IV. 454. (Bl. Bijdr. 999.) *F.*
18. *M. purpurea* DC. Prdr. IV. 454. (Bl. Bijdr. 1000.) *Kahitoetang. F.*
- M. sanguinea* Hsskl. Exped. bant. 233. *Kiboeloe lemah. S. F.*
- M. sp. ?* (Exped. bant. 59.) *Kahitoetang kajoe. F.*
- M. sp. ?* » » 503. *Kibaroeangan. S.*
- M. sp. ?* » » 516. *Hamproe bogo laut. F.*
505. **GUETTARDA** Vent. Endl. Gen. 3192. (Jean Etienne Guettard, fransche kruidkundige, 1792.)
1. *G. speciosa* L. DC. Prdr. IV. 455. Bl. Bijdr. 993. *Malatti kosta* (Jasminum Sambak coromandelinum). *A.*
- B. glabrata* DC. Prdr. IV. 455. *Malatti kosta. A.*
506. **HAMILTONIA** Rxb. (nec Mhlb.) Endl. Gen. 3201. (Spermatidion Rxb. Std. Nom.) (Franc. Hamilton, vroeger præfect van den tuin te Calcutta).
1. *H. suaveolens* Rxb. DC. Prdr. IV. 462. (Lasianthus tubiflorus Bl. Bijdr. 999.)
3. *H. inodora* Hsskl. (2) (Lasianthus Bl. Bijdr. 998. Mephitidia DC. Prdr. IV. 453. Std. Nom.) *F.*

(1) Frutex glaberrimus, foliis oblongo-lanceolatis cuspidatis, cymis axillaribus dichotomis folio brevioribus paucifloris, calycis limbo 3-4 partito.— Aff. *Las. laevigato* Bl. Bijdr. 998. vid. supra sub Mephitidia.

(2) Cf. Bl. & DC. II. cc. Foliis apice longiter acuteque acuminatis basi attenuatis; calycis tubo brevi pilis sanguineis glanduliferis hirtis, limbo 5-partito, laciniis linearibus subulatis patentissimis in fructu conniventibus; staminibus infra faucem insertis, baccis spongiosis cyaneis.

507. **LITHOSANTHES** Bl. Endl. Gen. 3206. (*Lithos*, steen; *anthesis*, bloeiwijze).

1. *L. biflora* Bl. Bijdr. 995. DC. Prdr. IV. 465. *F.*

510. **DONDISIA** DC. Endl. Gen. 3216. (1) (Jac. de Dondis, een kruidkundige, die voor het eerst plantenafbeeldingen heeft uitgegeven).

1. *D. fetida* Hsskl. (2). *F.*

Subordo II. Cinchonaceae Endl. Gen. p. 545.

515. **METABULOS** Bl. Bijdr. 990. Endl. Gen. 3237. (*Metabulos*, onbestendig, veranderlijk).

1. *M. venosus* Bl. Bijdr. 991. DC. Prdr. IV. 435. *R.*

4. *M. rugosus* Bl. Bijdr. 991. DC. Prdr. IV. 435. *R. S.*

516. **DENTEELLA** Frst. Endl. Gen. 3238. (*Dens*, tand).

1. *D. repens* Frst. DC. Prdr. IV. 419. Bl. Bijdr. 990. *Djoe-koet kapolloh.* *M.*

517. **HEDYOTIS** Lk. Msn. Gen. Comm. 114. 49. (*Hedyotis* L. & *Gonotheca* Bl. Endl. Gen. 3240 & 3239.) (*a.* *Goniotheca* Bl. *b.* *Euhedyotis* Arn. f. *Scleronitrion* Arn. g. *Oldenlandia* L.) (*Hedys*, zoet; *us*, *otos*, oor).

1. *H. (G.) pterida* Bl. Bijdr. 972. (*Gonotheca Blumei* DC. Prdr. IV. 429. I.) *M.*

(1) Char. gen. paucis mutandus: Calyx tubo turbinato s. hemisphaerico,.....; Corolla tubo campanulato suburceolato intus pilis farcto, limbi 5- fidi s. 5-partiti laciniis patulis s. reflexo-oppressis.....; Antherae erectae sagittatae introrsae.....; Ovarium 5-loculatum, apice liberum, disco glanduloso tectum; Ovula in loculis solitaria;—Stylus basi aut medio tumidus glaber aut hispidus; Stigma ovatum aut cylindricum.....; Drupa 5- pyrena globosa laevisima apice dentium calycis rudimentis coronata, pyrenae erectae distinctae lignosae; Embryum in albumine carnosio axili crassum, radícula subglobosa, cotyledones crassae obovatae.

(2) Diagn. Foliis breviter petiolatis ovatis s. ovato-ellipticis acutis, stipulis basi connatis apice falcato-subulatis, racemulis 5— multi floris.

5. H. (E.) capitata Lam. Bl. Bijdr. 973. DC. Prdr. IV. 420. 14. *M.*
7. H. (Scl.) hispida Rtz. B. latifolia Hsskl. Bl. Bijdr. 971. DC. Prdr. IV. 420. 12.) *M.*
9. H. (O.) brachypoda Wght. & Arn. (DC. Prdr. IV. 424. 1. H. herbacea Bl. a. Bl. Bijdr. 970.) *M.*
10. H. (O.) herbacea L. (DC. Prdr. IV. 425. 8. H. herbacea Bl. b. Bl. Bijdr. 970.) *M.*
13. H. (O.) umbellata Lam. (L. DC. Prdr. IV. 426. 22.) Bl. Bijdr. 973. *M.*
16. H. (O.) hirsuta Sprg. (L. DC. Prdr. IV. 426. 41.) *M.*
520. OPHIORRHIZA L. Endl. Gen. 3245. (*Ophis, ophios*, slang; *rhiza*, wortel).
1. O. neglecta Bl. herb. DC. Prdr. IV. 416. *Djoekoet siesier* (Herba pecten). *R.*
4. O. marginata Bl. Bijdr. 976. Prdr. IV. 415. *R.*
8. O. canescens Bl. Bijdr. 979. DC. Prdr. IV. 416. *R.*
9. O. trichocarpa Bl. Bijdr. 977. DC. Prdr. IV. 416. *Tjotjoh boewoe leutiek.* *M.*
10. O. sanguinea Bl. Bijdr. 978. DC. Prdr. IV. 416. *Tjot-tjoeng goenoeng.* *R.*
- 522 WENDLANDIA Brtl. Endl. Gen. 3252. (J. C. Wendland, præfect van den tuin te Herrenhausen bij Hanover.)
2. W. glabrata DC. Prdr. IV. 411. (Rondeletia tinctoria Bl. Bijdr. 974.) *Kihanjoean.* *Aa.*
3. W. densiflora DC. Prdr. IV. 412. (Rondeletia Bl. Bijdr. 974.) *Kitandoh s. Kimeong.* *Aa.*
- 525 NAUCLEA L. Endl. Gen. 3280. (*Naus*, schip; *kleio*, sluiten).
3. N. glabra Rxb. DC. Prdr. IV. 344. Bl. Bijdr. 1009. *Tjantjerattau badak* (grandis). *A.*
7. N. obtusa Bl. Bijdr. 1009. DC. Prdr. IV. 345. *Tjantjerattan mienjak* (oleosa). *A.*
8. N. orientalis Lam. DC. Prdr. IV. 345. Bl. Bijdr. 1008. *Tjengtjektjaa.* *A.*
9. N. lanceolata Bl. Bijdr. 1009. DC. Prdr. IV. 345. *Angriet.* *A.*

10. *N. grandifolia* DC. Prdr. IV. 345. (*N. macrophylla* Bl. Bijdr. 1009.) *Gumpohl s. Tjankoedoe lalakina.* *A.*
11. *N. mollis* Bl. Bijdr. 1010. DC. Prdr. IV. 346. *Tjantjerrattan beurriet* (musculus). *A.*
12. *N. morindaefolia* Bl. Bijdr. 1011. DC. Prdr. IV. 346. *Tjantjerrattan.* *Aa.*
13. *N. purpurea* Rxb. DC. Prdr. IV. 346. Bl. Bijdr. 1008. *Tjantjerrattan.* *A.*
16. *N. glabrata* Bl. Bijdr. 1012. (*Uncaria* DC. Prdr. IV. 348.) *Koait beussie* (ferreum). *F.)*
18. *N. ovalifolia* Rxb. (DC. Prdr. IV. 347. sub *Uncaria*). *Koait beussie* (ferreum). *F.)*
21. *N. scandens* Sm. (*Uncaria* DC. Prdr. IV. 348. *Nauclea pilosa* Bl. 1013.) *Keleh baeh.* *F.)*
23. *N. pedicellata* Bl. Bijdr. 1012. (*Uncaria* Rxb. DC. Prdr. IV. 348.) *Aroy koait beussie* (ferreum) *F.)*
- N. sp.* Exp. bant. 821. *Aroy koekoehulang.* *F.)*
526. **ZUCCARINIA** Bl. Endl. Gen. 3282. (J. G. Zuccarini, professor der kruidkunde te Munchen).
1. *Z. macrophylla* Bl. Bijdr. 1007. DC. Prdr. IV. 368. *Kibara.* *Aa.*
528. **ARGOSTEMMA** Will. Endl. Gen. 3244. (*Argos*, wit; *stemma*, to, kroon).
11. *A. borragineum* Bl. Mss. DC. Prdr. IV. 417. Hrsf. Fl. Jav. 95. *R.*
12. *A. montanum* Bl. Mss. DC. Prdr. IV. 418. Hrsf. Fl. Jav. 96. *R.*
13. *A. pauciflorum* Bl. Mss. DC. Prdr. IV. 418. Hrsf. Fl. Jav. 96. *R.*
20. *A. longifolium* Bant. in Hrsf. Fl. Jav. 97. *R.*
529. **PETUNGA** DC. Endl. Gen. 3289. (*Higginsia* Bl. Bijdr. 988.) (*Petunga*, de naam eener plant bij Luksmeepoor in Indië).
1. *P. variabilis* Hsskl. (*P. glomerulata*, microcarpa & longifolia DC. Prdr. IV. 399.) *Kiapiet.* *A.*
530. **STYLOCORYNA** Cav. Endl. Gen. 3293. (*Wahlenbergia* Bl. Bl. Cat. 14. *Ceriscus* Nees Flor. 1826. 116.) (*Stylos*, grif-fel; *coryne*, kolf).

2. *St. fragrans* Bl. Bijdr. 982. DC. Prdr. IV. 377. *Kikoppi
bener.* A.
3. *St. laxiflora* Bl. Bijdr. 982. DC. Prdr. IV. 377. *Kikang-
hoang.* A.
531. BERTIERA Anbl. Endl. Gen. 3295. (Bertier, een fransche
kruidkundige).
2. *B. fasciculata* Bl. Bijdr. 987. DC. Prdr. IV. 393. F.
5. *B. lateriflora* Bl. Bijdr. 988. DC. Prdr. IV. 393. (1)
(*Mycetia cauliflora* Rwdt. Bl. l. c.) F.
534. GARDENIA Ellis. Endl. Gen. 3305. (A. Garden, medicinæ
doctor van Charlestown).
- G. maruba* Sbd. Bl. Bijdr. 1015. *Maruba Jap.* F.
2. *G. florida* L. DC. Prdr. IV. 379. Bl. Bijdr. 1015. (Rmph.
amb. VII. t. 14. 2.) *Katja pierieng.* F.
3. *G. grandiflora* Lour. DC. Prdr. IV. 380. Bl. Bijdr. 1015.
Katja pierieng. F.
4. *G. radicans* Thnb. DC. Prdr. IV. 379. Bl. Bijdr. 1015.
Katja pierieng. S.
- foliis variegatis. Katja pierieng.* S.
8. *G. tomentosa* Bl. mss. DC. Prdr. IV. 379. *Tjoetjoek
lamerang badak.* A.
9. *G. Blumeana* DC. Prdr. IV. 383. (*G. campanulata* Bl.
Bijdr. 1017.) *Tjoetjoek lamerang.* F. A.
535. OXYANTHUS DC. Endl. Gen. 3307. (*Oxys*, spits; *anthos*,
to, bloem).
1. *O. multiflorum* Hsskl. (*Posoqueria* Bl. Bijdr. 980. *Ran-
dia longiflora* Lam. DC. Prdr. IV. 386.) *Koait
beussie s. Koekoehulang.* F.)
536. GYNAECOPACHYS Bl. Endl. Gen. 3310. (*Gyne*, *gynaikos*,
wif, vrouw; *pachys*, *eia*, *u*, rijk).
2. *G. acuminatus* Bl. Bijdr. 984. DC. Prdr. IV. 374. *Ki-
tjalloeng ofot.* F.)

(1) *Corymbis axillaribus aut terminalibus; bacca laevi albida carnosâ, calycis dentibus conniventibus (nec patentibus) coronata.*

537. MUSSAENDA L. Endl. Gen. 3313. (*Mussaenda*, de Ceylonsche naam).

1. *M. frondosa* L. DC. Prdr. IV. 370. Bl. Bijdr. 985. *Kingkilaban*. F.
2. *M. glabra* Vhl. DC. Prdr. IV. 370. Bl. Bijdr. 985. (Rmph. amb. IV. t. 51.) *Kingkilaban*. F.

Rubiaceae incertae

Exp. bant.	No. 105.	<i>Aroy bojokkol</i> .	F.)
»	»	166. <i>Katoetoenkoel laut</i> .	F.
»	»	274. <i>Oiot letta bebek</i> .	R.
»	»	308. <i>Kitjangkoedoe s. Galiepoeng peutjang</i> .	A.
»	»	390. <i>Koppi leuwung</i> .	A.
»	»	404. <i>Kidjaje</i> .	A.
»	»	471. <i>Kihapiet laut</i> .	F. A.
»	»	602. <i>Kibangbara lumboet</i> .	F. A.
»	»	603. <i>Kahitoetan kai</i> .	A.
»	»	628. <i>Kitandoh laut</i> .	A.
»	»	632 (an 471?) <i>Kihapiet laut</i> .	A.
»	»	573. <i>Kibangbara s. Kilakketan</i> .	A.
»	»	563. <i>Toentoeng sayoeng</i> .	A.
»	»	793. <i>Angriet</i> .	Aa.

ORDO 128. LONICERÆ Endl. Gen. p. 566.

DIERVILLA Trnf. Endl. Gen. 3336.

D. japonica DC. Prdr. IV. 330. (Weigela Thnb. fl. jap. p. 90. t. 16.) *Sima utsugi Japon*. R.

541. LONICERA Dsf. Endl. Gen. 3337. (*Caprifolium* Bl.) (Adam Lonicer († 1586) duitche kruidkundige).

1. *L. javanica* DC. Prdr. IV. 334. (Bl. Bijdr. 653. *Periclymenum* Nor. A. B. V. 22.) *Kisehroh*. F.)
2. *L. Loureiri* DC. Prdr. IV. 334. (Bl. Bijdr. 653.) *Kisehroh*. F.)
B. oblonga Hsskl. *Kisehroh*. F.)
3. *L. Leschenaultii* Wlt. DC. Prdr. IV. 334. *Kisehroh*. F.)
L. chinensis Wts. (*L. repens* Hrt. Bog.) DC. Prdr. IV. 333. *Japonia*. F.)
L. confusa DC. Prdr. IV. 333. *Nintoo Japon*. F.)

542. VIBURNUM L. Endl. Gen. 3340. (*Vieo*, binden; *Viburnum*, bij Virgil de naam eens booms. Dod. Crujdb. 1315.)

2. V. sambucinum Rwdt. Bl. Bijdr. 656. DC. Prdr. IV. 325. *Kiapoe gedeh* (majus). *A.*
3. V. lutescens Bl. Bijdr. 655. DC. Prdr. IV. 325. *Kiapoe lumboet* (humile). *A.*
V. erosum Thnb. DC. Prdr. IV. 327. (Japonia). *F.*
4. V. monogynum Bl. Bijdr. 655. DC. Prdr. IV. 327. *Ki-koekoeran*. *A.*
5. V. coriaceum Bl. Bijdr. 656. DC. Prdr. IV. 329. *Kiapoe* (Lignum cinereum). *A.*

543. SAMBUCUS Trnf. Endl. Gen. 3341. (*Sambucus*, vlierboom bij Plinius; Dodon Crujdb. 1416.)

1. S. javanica Rwdt. Bl. Bijdr. 657. DC. Prdr. IV. 322. (S. angustifolia Nor. A. B. V. 85.) *Kikatoempang*. *F.*
S. pubescens Sbl. Act. Bat. XII. 44. (S. nigra Thnb.) *F.*
Tadsu Japon. *F.*
- S. canadensis Thnb. nec Linn. cf. DC. Prdr. IV. 323. *F.*
Adn. Japonia. *F.*
- S. ? japonica Thnb. DC. Prdr. IV. 323. *Japonia*. *F.*

CLASSIS XXXIV. CONTORTÆ Endl. Gen. p. 570.

ORDO 129. JASMINEÆ RBr. Endl. Gen. p. 570.

544. JASMINUM Trnf. Endl. Gen. 3342. (*Jasmin*, de Arabische naam; zie Forskaol. Descr. LIX.)

1. J. Sambac L. Bl. Bijdr. 677. Dtr. I. 209. (Rmph. amb. V. t. 30. Rheed. VI. t. 55.) *Malatti*. *S.*
flore pleno (Rheed. VI. t. 50. 51. J. bicorollatum Nor. A. B. V. 78.) *Malatti soesoen*. *S.*
3. J. undulatum Wld. Dtr. I. 211. *Aroy kamanden s. Malatti goenoeng* (montanum). *F.*
5. J. glabrum Wld. Bl. Bijdr. 679. Dtr. I. 213. *Aroy kamanden*. *F.*
6. J. scandens Vhl. Bl. Bijdr. 677. Dtr. I. 213. *Malatti aroy* (scandens). *F.*
7. J. trinerve Vhl. Bl. Bijdr. 678. Dtr. I. 215. *F.*
8. J. stenopetalum Lindl. Dtr. I. 214. *F.*
10. J. glabriusculum Bl. Bijdr. 679. *Aroy kamanden, Malatti gambir oetang* Bat. *F.*

11. *J. crassifolium* Bl. Bijdr. 679. *Malatti aroy.* F.)
 12. *J. flexile* Vhl. Dtr. I. 219. F.)
 J. humile L. Dtr. I. 223. (Japonia?) F.)
 13. *J. officinale* L. Dtr. I. 224. (*Jasminum* Dod. Crujdb. 733.) (Europa). F.)
545. NYCTANTHES L. Endl. Gen. 3343. (*Nyx*, *nyktos*, nacht; *anthesis*, bloeitijd, bloeiwijze).
1. *N. arbor tristis* L. Bl. Bijdr. 680. Dtr. I. 208. (Dodon. Crujdb. 1527.) *Sergading* s. *Siri gadieng* (Betel Elephantum). F.
- ORDO 130. OLEACEÆ Lindl. Endl. Gen. p. 571.
546. CHIONANTHUS L. Endl. Gen. 3346. (*Chion*, *chionos*, sneeuw; *anthos*, *to*, bloem).
1. *Ch. montanum* Bl. Bijdr. 681. *Kibeurriet.* Aa.
147. MYXAPYRUS Bl. Endl. Gen. 3358. (*Myxa*, slijm; *pyros*, koren, zaad & niet *pyron*, brandhout).
1. *M. nervosus* Bl. Bijdr. 683. *Aroy kikoepoe.* F.)
148. OLEA L. Endl. Gen. 3349. (*Olea*, olijve, olijfboom, van *Elaia*, de grieksche naam daarvan; Dodon. Crujdb. 1379.)
- O. europaea* L. Dtr. I. 234. Olijfboom (Hrt. Europ.) A.
 1. *O. lancea* Lam. Dtr. I. 235. Bl. Bijdr. 682. *Kihonjeh.* (Ind. contin.) A.
O. fragrans Thnb. Dtr. I. 238. Bl. Bijdr. 682. (*Osmanthus* Sbl. A. B. XII. 36.) *Moksen Jap.* F.
O. ilicifolia Sbl. (sub: *Osmanthus*; *Ilex aquifolia* L. B. heterophylla Bl. Bl. 1150.) *Japon.* F.
O. japonica Sbl. (sub: *Osmanthus*). *Hiraki moksen Japon.* F.
- LIGUSTRUM Trnf. Endl. Gen. 3352. (*Ligustrum*, rijnwilg; zie Dodon. Crujdb. 1305.)
1. *ibota* Sbl. Act. Bat. XII. 36. *Ibota Japon.* F.

- L. ovalifolium Hrt. Bog. (1) Japon. F.
 L. japonicum Thnb. *Nysimi mosti Japon.* F.

FRAXINUS Trnf. Endl. Gen. 3353. (*Fraxinus*, eschenboom; zie Dodon. Crujdb. 1397.)

- F. floribunda Will. Dtr. I. 249. (Nepalia). Au.

SYRINGA L. Endl. Gen. 3355. (*Sygingias* of *syrinx*, rocr, fluit; *Syringa*, Lillach, Dod. Crujdb. 1310.)

- S. vulgaris L. Dtr. I. 247. Nagelbloem (Europ.) A. F.
 S. persica L. Dtr. I. 247. » (Persia. Hrt. Eu-
 rop.) F. S.

FORSYTHIA Vaill. Endl. Gen. 3356. (William Forsyth (1790) engelsche kruidkundige.)

- F. suspensa Vhl. Sbl. Zec. Fl. Jap. 12. t. 3. *Rengijo Japon.* F.)

ORDO 131. LOGANIACEÆ Endl. Gen. p. 574.

550. STRYCHNOS L. Endl. Gen. 3359. (*Strychnos*, de naam voor vergiftige planten, als *Solanum* enz.; zie Dodon. Crujdb. 808.)

5. S. colubrina Will. Bl. Rmph. I. 70. (Rheed. mal. VIII. t. 24.) *Aroy tjoengkangkang s. Aroy kietjepot goenoeng.* F.)

551. HAEMATOSPERMA Rnwdt. (Endl. Gen. 3365*.) Bl. Bijdr. 1018. Msn. Gen. 259. Com. 167. 9. (*Haima*, *haimatos*, bloed; *sperma*, zaad).

1. H. arborescens Rnwdt. Bl. Bijdr. 1019. *Kitelong.* F.

552. FAGRAEA Thnb. Endl. Gen. 3367. Bl. Rmph. II. 25. Msn. Gen. 259. Com. 167. 11 & 12. (J. T. Fagraeus, Med. Doct. & vriend van Thunberg).

(1) Ramis teretibus glaberrimis, foliis brevipetiolatis ovalibus aut oblongis utrinque acutis coriaceis glaberrimis, supra atroviridibus subnitidis subtus pallidioribus, panicula terminali contracta subracemosa, floribus bracteatis subsessilibus fragrantibus.

1. *F. auriculata* Jck. Bl. Rmph. II. 26. t. 72. *Kitehrong badak.* F.
3. *F. littoralis* Bl. Rmph. II. 28. t. 74. F.
4. *F. obovata* Bl. Rmph. II. 29. t. 75. *Kitehrong.* F.
7. *F. lanceolata* Bl. Rmph. II. 30. t. 77. F.
10. *F. morindaefolia* Bl. Rmph. II. 32. t. 73. 2 & t. 79. (Kuhlia Bl. Bijdr. 777.) *Tjangkoedoe oetan, Tjangkoedoe badak s. Kitjangkoedoe.* Aa.
11. *F. peregrina* Bl. Rmph. II. 34. t. 80. (Cyrtophyllum Rwdt. Bl. Bijdr. 1022.) *Kibadak.* A.

Loganiaceae incertae.

Exped. Bantam. No. 38. *Aroy kirappat.* F.)

ORDO 132. APOCYNACEÆ Lindl. Endl. Gen. p. 377.

554. *CARISSA* L. Endl. Gen. 3372.

2. *C. Carandas* L. R & S. IV. 518. (Rmph. amb. VII. t. 25.) Bl. Bijdr. 1023. *Karandang.* F.

555. *MELODINUS* Frst. Endl. Gen. 3378. (*Melon*, appel; *dineo*, draaien, winden; *dinos*, windend).

1. *M. orientalis* Bl. Bijdr. 1026 *Aroy kikatandja.* F.)
2. *M. scandens* Frst. Wld. Sp. I. 1274. *Tataroeman.* F.)

556. *CHILOCARPUS* Bl. Endl. Gen. 3380. (*Chilos*, voedsel; *karpōs*, vrucht).

1. *Ch. suaveolens* Bl. Bijdr. 1025. *Poelassarie lalakki.* F.)
2. *Ch. denudatus* Bl. Bijdr. 1025. *Tjoengkangkan.* F.)
- Ch. sp. nov.* Exped. bant. 148. » s. *Aroy tjoengkangkan.* F.)

557. *WILLUGHBEIA* Rxb. Endl. Gen. 3381. (F. Willughby, uit-geteekende engelsche natuurkundige).

3. *W. javanica* Bl. Bijdr. 1024. *Aroy kibattarah.* F.)

557a. *ALLAMANDA* L. Endl. Gen. 3383. (Friedr. Allamand, duitse kruidkundige).

1. *A. cathartica* L. Wld. Sp. IV. 1231. (*Apocynum bursi-*

florum Nor. A. B. V. 68.) *Lameh aroy* (Alstonia scandens). *F.*

559. OPHIOXYLON L. Endl. Gen. 3385. (*Ophis, ophios*, slang; *xylon, to, hout*).

1. *O. serpentinum* L. Bl. Bijdr. 1034. R & S. 526. (Rumph. amb. VII. 26. t. 16. Rheed. VI. t. 47.) *Poeleh pandak*. *S.*

560. THEVETIA L. Endl. Gen. 3387. (Andr. Thevet s. Thevet, fransche natuurkundige, 1558.)

1. *T. neriifolia* Jss. (Cerbera Thevetia Bl. Bijdr. 1032. C. Ahovai Wld. Sp. I. 1222.) *F.*

561. CERBERA L. Endl. Gen. 3388. (*Cerberus*, de wachthond der onderwereld).

1. *C. Odallam* Hmlt. (C. Manghas Bl. Bijdr. 1032.) (Rheed. I. t. 39.) (1) *Bientaroh gedeh*. *Aa.*

2. *C. lactaria* Hmlt. (C. Odallam Bl. Bijdr. 1032.) (Rumph. amb. II. 243. t. 81.) *Bientaroh leutiek*. *F. A.*

562. KOPSIA Bl. Endl. Gen. 3390. (Kops, nederl. kruidkundige).

1. *K. vincaeflora* Bl. Bijdr. 1030. *Kiloetoeng* (Lignum simiarum nigrarum). *F.*

2. *K. arborea* Bl. Bijdr. 1030. *Kiloetoeng*. *A.*

562a. RAUWOLFIA Plum. Endl. 3391. (L. Rauwolf, geneesheer te Augsburg).

1. *R. sumatrana* Jek. Bl. Bijdr. 1034. Sprg. S. V. IV. 2. 109. *Lameh lalakki*. *F.*

B. longifolia Bl. Bijdr. 1034. *Lameh lalakki*. *F.*

563. ALYXIA Bks. Endl. Gen. 3393. (Reinwardtia Bl. Cat. 18.) (*Alyxis*, vlugt).

1. *A. stellata* R & S. IV. 439. Bl. Bijdr. 1031. (*A. aromatica* Rwdt. A. Reinwardti Bl. Cat. 43.) *Poelassarie*. *F.*

*Ci) Arbor alta (Mangae similis) ex insulis occidentalibus & Java Rumphii l. c. ad Cerb. Odallam pertinet!

B. latifolia Bl. Bijdr. 1032. *Poelassarie gedeh. F.*)

564. **TABERNAEMONTANA** L. Endl. Gen. 3396. (Jac. Theod. Tabernaemontanus, 1590, duitche kruidkundige).
1. T. floribunda Bl. Bijdr. 1028. *Saesoe moendieng* (Lac bubalinum). *F.*
 2. T. divaricata RBr. Bl. Bijdr. 1027. (Vinca alba Nor. A. B. V. 86.) (Rmph. amb. II. t. 54. 55.) *Kembang montega. F.*
flore pleno. *Kembang montega* (Flos buttyraceus). *F.*
 3. T. pauciflora Bl. Bijdr. 1028. *Kembang montega. F.*
 4. T. sphaerocarpa Bl. Bijdr. 1028. *Hamproe badak. A.*
 5. T. ? polyantha Bl. Bijdr. 1029. *F.*
T. sp. ? Exped. bant. 463. *Malatti leuwung. F.*
565. **ORCHIPEDA** Bl. Endl. Gen. 3398. (Dierus Rnwtd. Bl. Cat. 47.) (*Orchis*, kloot; *péda*, aarde, woonplaats).
1. O. fetida Bl. Bijdr. 1027. (Vinca Nor. A. B. V. 85.) *Hamproe badak. A.*
566. **PLUMIERIA** Trnf. Endl. Gen. 3400. (Charles Plumier, (1666—1704) fransche kruidkundige reiziger in West-Indië).
1. P. acutifolia Poir. R & S. IV. 419. (P. acuminata Ait. (1810) Bl. Bijdr. 1036. P. arborea Nor. A. B. V. 82.) (Rmph. amb. IV. t. 38.) *Samohdja. A.*
567. **LOCHNERA** Rehb. Endl. Gen. 3406. (Vinca L. Bl.) (Mich. Friedr. Lochner (1715), duitche kruidkundige).
1. L. vincoïdes Rehb. flore albo. (V. rosea L. Bl. Bijdr. 1035.) *Kembang tembaga boddas. S.*
flore roseo. » » *boelaauw S.*
568. **ALSTONIA** RBr. Endl. Gen. 3408. (Charles Alston (1740), schottsche kruidkundige).
1. A. scholaris RBr. Bl. Bijdr. 1036. (Aschynomene laevis Nor. A. B. V. 68.) (Rmph. amb. II. 246.) *Kajoe gaboes. A.*
 2. A. spectabilis RBr. Bl. Bijdr. 1037. *Lameh aweweh. Aa.*
 3. A. spathulata Bl. Bijdr. 1037. *Lameh. A.*
 4. A. sericea Bl. Bijdr. 1038. *Lameh laut* (littoralis) *s. Kigaboes leutik. A.*

- A. sp.? Exped. bant. 436. *Lameh boddas*. *Aā*.
- 568*b*. RHEITHROPHYLLUM Hsskl. (1) (*Rheitron*, kanaal, goot, *phyllon*, to, blad).
1. R. subverticillatum Hsskl. (2) *Angrek* (Orchidea). *S*.
569. ECHITES PBr. Endl. Gen. 3409. (*Echis*, slang, viper).
1. E. coriacea Bl. Bijdr. 1039. *Aroy tjumpol kiekies*. *F.*)
 3. E. bantamensis Bl. Bijdr. 1040. *Kibatara*. *F.*)
 5. E. caryophyllata Rxb. A. glabrata Hsskl. (3) *Aroy plas-sarie*. *F.*)
570. VALLARIS Brm. Endl. Gen. 3416. (*Vallaris*, wal, pallisaden).
1. V. Pergulana Brm. RBr. R & S. IV. 401. Bl. Bijdr. 1042. (Rmph. amb. V. t. 29. 2.) *Karassa dang-dang*. *F.*)
571. PARSONSIA RBr. Endl. Gen. 3417. (James Parsons, (1745) engelsche kruidkundige).
1. P. javanica Bl. Bijdr. 1041. *Aroy tjoengkangkan*. *F.*)
572. HELYGMA Bl. Fl. Jav. VII. Endl. Gen. 3419. (Helygia Bl. Bijdr. Helyga Bl. Cat. 49 & 23.) (*Helygma*, to, het rondraaien).
1. H. javanicum Bl. Bijdr. 1043. *Aroy putjiet hajam*. *F.*)

(1) Cf. Endl. Gen. 3408. — Calyx 5-partitus laciniis subulatis, corolla infundibuliformis limbo brevi, laciniis inaequilateris; filamenta breviter tubo corollae adnata vix apice libera, antherae oblongae basi emarginatae apice obtusae erectae liberae 2-loculatae; ovarium biloculatum, stylo subnullo, stigmatibus subincrassato; folliculi 2-loculati elongati filiformes longe acuminati, carpodidio longo suffulti; semina oblonga in extremitate filo longissimo tenuissimo praedita (nec comosa).

(2) Foliis oppositis sub-4-ternis lineari-oblongis supra canaliculato-convolutis glabris, floribus viridiusculis solitariis axillaribus brevi-pedunculatis, fructibus pedunculatis & intra calycem persistentem stipitatis. — Fruticulus radicans parasiticus.

(3) Blumei species (Bijdr. 1041. & Sprg. S. V. I. 633. 33.) differt foliis subtris ramulisque haud tomentosis!

574. NERIUM RBr. Endl. Gen. 3427. (*Nerion*, Laurierroos, oleanderboom, Dodon. Cruijdb. 1426.)

1. *N. oleander* L. R & S. IV. 410. Bl. Bijdr. 1044. *Djurei*.
2. *N. odoratum* Lam. R & S. IV. 410. Bl. Bijdr. 1044.
Djurei burrum s. *Tjaptjek meerha mal.* F.
flore albo. *Djurei boddas* s. *Tjaptjek poetie mal.* F.

575. STROPHANTHUS DC. Endl. Gen. 3428. (*Strophe*, zamendraaien; *anthos*, to, bloem).

1. *S. scandens* R & S. IV. 412. (*S. dichotomus* Bl. Bijdr. 1044. nec DC. *Apocynum florirostratum* Nor. A. B. V. 68.) *Kikoejah* (*Lignum testudinum*). F.)

576. WRIGHTIA RBr. Prdr. I. 467. Endl. Gen. 3429. (*W. Wright*, engelsche kruidkundige).

1. *W. pubescens* RBr. Prdr. I. 467. Bl. Bijdr. 1045. A,

577. KIXIA Bl. Fl. Jav. VII. Endl. Gen. 3430. (*Kix*, nederlandsche kruidkundige).

1. *K. arborea* Bl. (*Hasseltia*. Bijdr. 1046. *Kibatalia* Don.)
Kibuntelli. A.

578. VAHEA Lam. Endl. Gen. p. 586. 5. (*Urceola* Rxb. Endl. app. *Enchir.* 3395.) *Msn.* Gen. 264 *Com.* 172. 45. ?

1. *V. gummifera* Poir. R & S. IV. 435. F.)

Apocynaceæ incertæ.

- | | | | |
|----------|------------|--|--------|
| No. 512. | Exp. bant. | <i>Aroy kikatandja laut.</i> | F.) |
| » 719. | » | » <i>tjoengkangkang leuwung.</i> | F.) |
| » 725. | » | » <i>Malatti leuwung.</i> | F.) |
| » 727. | » | » <i>Kikorres boddas</i> s. <i>K. lalakki.</i> | S. F.) |

ORDO 133. ASCLEPIADEÆ Jcq. Endl. Gen. p. 586.

580. PHYLLANTHERA Bl. Endl. Gen. 3440. (*Phyllon*, blad; *anthera*, helmknop).

1. *Ph. bifida* Bl. Bijdr. 1048. *Walen aroy*. S.)

581. SECAMONE RBr. Endl. Gen. 3441. (*Secamone*, van *Squamouna*, een Arabisch woord? na Loudon).

1. *S. macrophylla* Bl. *B. fulva* Bl. Bijdr. 1050. *Aroy ba-*
get. F.)
6. *S. lanceolata* Bl. Bijdr. 1051. *Aroy kikawat.* F.)
582. HOLOSTEMMA RBr. Endl. Gen. 3460. (*Holos*; heel; *stem-*
ma, *to*, kroon).
3. *H.?* *laeve* Bl. Bijdr. 1055. (1) *Boeloe heuntjeut nini*
doekoen (pubes medicatricis). R.)
583. CALOTROPIS L. Endl. Gen. 3478. (*Kalos*, mooi; *tropis*,
he, kiel, schip).
1. *C. gigantea* RBr. fl. lilacino. Bl. Bijdr. 1054. Pierott.
Dissert. (*Asclepias argentata* Nor. A. B. V. 68.)
(Rmph. amb. VII. 14. 1. Rheed. II. t. 31.)
Baddori, *Waddori.* R. F.
586. ASCLEPIAS L. Endl. Gen. 3490. (*Asklepias*, een' planten-
naam, van *Asklepios*, Esculap); Dodon. Crujdb. 729.
1. *A. curassavica* L. R & S. VI. 70. Bl. Bijdr. 1052. *B.*
pubinervis Hsskl. *Kapas tjiendeh.* R.
588. TYLOPHORA RBr. Endl. Gen. 3500. (*Tylos*, eelt; *phora*,
overvloed).
2. *T. villosa* Bl. Bijdr. 1061. *Aroy patoek manoek* (ro-
strum avium scandens). F.)
3. *T. tenuis* Bl. Bijdr. 1062. (2) *Aroy patoek manoek*
F.)
6. *T. cissoïdes* Bl. Bijdr. 1061. (2) *Aroy putjiet hajam*
(Anus galli scandens). F.)
589. HOYA RBr. Endl. Gen. 3501. (*T. Hoy*, hortulanus te Syvn-
house in England, † 1821.)

(1) *Corona staminea campanulata*, columnam includens, ore 15-dentato, dentibus 10 minoribus, inter 5 paulo majores, antherarum lacinulis opposita; caeterae partes *Holostemmatis*. cf. Endl. Gen. 3462.

(2) *T. tenuis* ramis gaudet teretibus; *T. cissoïdes* autem suberoso-rimosis seu subalatis!

1. *H. macrophylla* Bl. Bijdr. 1063. *Aroy kikandel badak*
(*grandis*). F.)
H. carnosa RBr. (Amer. merid.) *Aroy kikandel sebrang*
(*exotica*). F.)
2. *H. coriacea* Bl. Bijdr. 1063. (Centrostemma? Msn. Gen.
Com. 177. 80. 3.) F. S.
3. *H. diversifolia* Bl. Bijdr. 1064. (Rumph. amb. V. t. 175.
2.) *Aroy kikandel*. F.)
4. *H. lacunosa* Bl. Bijdr. 1063. (1) *Kembang ringit rin-*
git. F. S.)
591. **CENTROSTEMMA** Decsn. Ann. sc. nat. Bot. IX. 272. Endl.
Gen. Add. 3501/1. Msn, Gen. 270. Com. 177. 80. (*Kentron*,
stekel, spoor; *stemma*, *to*, kroon)
1. *C. multiflorum* Decsn. l. c. Msn. l. c. (Hoya Bl. Bijdr.
1064. *Cyrtoceras reflexum* Bunt. in Hrsf. Pl.
Jav. 90. t. 21. Centrostemma *Cyrtoceras* Msn.
Gen. Comm. 177. 80. 2.) (2) F.)
592. **CYSTIDIANTHUS** Hsskl. (Hoyae sectio III. Bl. Msn. Gen.
Comm. 177. 81.) (*Kystidion*, kleine blaas; *anthos*, *to*,
bloem).
1. *C. campanulatum* Hsskl. (Bl. Bijdr. 1064.) (*Codonan-*
thus Hsskl. Mss. nec Don.) *Aroy tjoengkang-*
kan. F.)
595. **MARSDENIA** RBr. Decsn. Ann. sc. nat. IX. 276. (W. Mars-
den, schrijver der *History of Sumatra*).
1. *M. parviflora* Decsn. l. c. (Pergularia Bl. Bijdr. 1056.) (3)
Tarroem aroy (*Indigofera scandens*). F.)

(1) Foliis carnosis ovatis acutis s. oblongo-lanceolatis acuminatis.

(2) Icon & descriptio Clss. Bennett. l. c. plane quadrant plantam nostram, quam a Blumeana diversam haud habendam censeo. Folliculi in pedicellis patentibus solitarii penduli graciles (7,5 poll. angl. lng., 0,4 poll. crass.) subcompressio-teretes utrinque attenuati atri, laeves; semina plurima lineari-lanceolata ad umbilicum coma bipollicari sericea praedita.

(3) An *M. tinctoria* RBr. Decsn. l. c.? Folia viridia pariter ac flores albi dein flavescentes, si laedantur, indici.

2. *M. villosa* Hsskl. (*Pergularia* Bl. Bijdr. 1056. *Tylophora Blumei* Decaisn. l. c. 274.) *Aroy kilampahan*. F.)
596. DISCHIDIA RBr. Endl. Gen. 3508 (*Dischides*, in twee punten gedeeld).
1. *D. nummularia* RBr. Prdr. I. 461. Bl. Bijdr. 1059. (*Apocynum stellatum* Nor. A. B. V. 67.) (Rmph. amb. V. t. 176. 1.) *Doedoeitan* (herba nummularia). R. S.)
3. *D. rhombifolia* Bl. Bijdr. 1059. (1) *Aroy kikandel*. R. S.)
5. *D. imbricata* Std. Nom. (*Conchophyllum* Bl. Bijdr. 1061.) (Rmph. amb. V. t. 175. 3.) *Kembang sisi beussie*. R. S.)
597. LEPIDOSTEMMA Bl. Endl. Gen. 3509. (*Lepis*, *lepidos*, schub & niet *leptos*, klein, dun; *stemma*, kroon).
4. *L. punctatum* Bl. Bijdr. 1058. R. F.)
598. PERGULARIA L. Endl. Gen. 3511. (*Pergula*, espalier).
1. *P. accedens* Bl. Bijdr. 1056. (*Asclepias canina* Nor. A. B. V. 68.) *Rak nassi*. R. F.)
2. *P. odoratissima* Sm. (an Bl. ?) (Rmph. amb. V. t. 26. 1.) *Malatti tongkeng*. R. F.)
3. *P. minor* Andr. (P. *odoratissima* Bl. Bijdr. 1055?) R & S. V. 55. *Malatti tongkeng*. R. F.)
- ORDO 134. GENTIANEÆ Jss. Endl. Gen. p. 599.
- 598a. GENTIANA L. Endl. Gen. 3528. (*Gentiane*, gentiaan, van *Gentius*, koning van Illyrien; zie Dod. Cruydb. 598.)
1. *G. quadrifaria* Bl. Bijdr. 847. R.
- 598b. OPHELIA Don. Endl. Gen. 3532. (*Swertia* Bl. Std. Nom.) (*Ophelia*, nuttigheid, voordeel).
1. *O. javanica* Hsskl. (Bl. Bijdr. 848.) (an *Sw. paniculata* Wil. ? ex Endl.) R.

(1) Folia juniora acuta, seniora obtusa; faux corollae villis clausa!

598*d*. CRAWFURDIA Wtl. Endl. Gen. 3556. (Tripterosperrum Bl. Bijdr. 849. Endl. Gen. 3563.) (Crawford, engelsche geschiedschrijver van Oost-Indie).

1. C. trinervis Hsskl. (Bl. Bijdr. 849.) *R.*

598*e*. VILLARSIA Vent. Endl. Gen. 3565. (D. Villars, fransche kruidkundige, † 1814.)

1. V. indica Vent. Wld. Sp. I. 811. 3. Bl. Bijdr. 850. (1) (Limnanthemum Grisb.) (Rmph. amb. VI. p. 173. II. t. 72. 3. Rheed. Mal. XI. t. 28.) *Tarattek leutiek* (Nelumbium minus). *R.*

CLASSIS XXXV. NUCULIFERÆ Endl. Gen. p. 607.

ORDO 136. LABIATÆ Jss. Endl. Gen. p. 607.

599. OCIMUM L. Gen. 3569. (*Okimon, to*, Basilikom; zie Dodon. Crujddb. 480.)

1. O. Basilicum L. Wld. Sp. III. 161.

A. album L. (O. album Wld. Sp. III. 160.) *Salassie. M.*

B. oblongo-lanceolatum Bl. Bijdr. 832. *Salassie bur-*
rum (rubrum). *M.*

C. lanceolato-ovatum Bl. Bijdr. 832 *Salassie boddas*
(album). *M.*

2. O. brachiatum Bl. Bijdr. 833. *Salassie woengoe* (vio-
laceum). *M.*

3. O. aristatum Bl. Bijdr. 833. *Roeroekoe.* *M.*

5. O. sanctum L. Wld. Sp. III. 162. *Soerawoeng.* *M.*

601. ACROCEPHALIUM Bnth. Endl. Gen. 3572. (*Akros*, hoogste, buitenste; *kephalion*, kleine kop, hoofdje).

1. A. Blumei Bnth. Std. Nom. (Ocimum acrocephalum Bl. Bijdr. 834.) *Aüntingan.* *M.*

(1) Nymphaeanthe Rchb. Fl. Exc. Germ. 420. 546. Adn. Endl. l. c. *z.* Msn. Gen. 259. Comm. 168. 3. b., ubi capsula evalvis laudatur, etsi Rchb. ipse 2-valvem dixerit! — Corolla mediocris tenera alba fugitiva, ubique fimbriis longis albis tenerrimis obsessa; semina plurima subgloboso-ovoidea glaberrima lucida. Specimina nostra iconem Rheed. l. c. plane quadrant; — ic. & descr. Rmph. l. c. specimina e locis siccioribus representant.

602. MOSCHOSMA Rehb. Endl. Gen. 3573. (*Moschos*, muskus; *osme*, *he*, reuk).

1. *M. polystachya* Bnth. *B. serrata* Hsskl. (Ocimum Bl. Bijdr. 834.) *Soerawoeng longhit*. S. F.

602a. ORTHOSIPHON Bnth. Endl. Gen. 3574. (*Orthos*, regt; *siphon*, *ho*, roer).

1. *O. stamineus* Bnth. Std. Nom. (Ocimum grandiflorum Bl. Bijdr. 835. nec Herit.) *Koemies oetjieng* (barba felina). S. M.

603. PLECTRANTHUS Herit. Endl. Gen. 3575. (*Plectron*, *to*, zweep, spoor; *anthos*, *to*, bloem).

1. *P. javanicum* Bnth. Std. Nom. (Elsholtzia Bl. Bijdr. 825.) *Soerawoeng longhit s. Tjoegoe*. R. S.

604. COLEUS Lour. Endl. Gen. 3576. Msn. Gen. 282. Comm. 191. 9. (Plectranthus Bl. Bijdr. 835.) (*Koleos*, *ho*, overtrek, kap).

1. *C. ingratus* Bnth. (Bl. Bijdr. 836.) *Djawan kottok* (crista ranae) s. *Miana* Bat. R.

2. *C. bicolor* Bnth. (Bl. Bijdr. 837.) *Djawan kottok konneng* (crista ranae lutea). R.

B. rubrinervis Hsskl. (Bl. Bijdr. 838.) *Djawan kottok konneng* (crista ranae lutea). R.

3. *C. macrophyllus* Bnth. (Bl. Bijdr. 835.) *Djawan kottok gedeh* (crista ranae major). R.

B. concolor Hsskl. (1) *Djawan kottok gedeh*. R.

4. *C. Blumei* Bnth. Std. Nom. (*P. scutellarioides* Bl. Bijdr. 837. nec RBr.) *Djawan kottok burrum* (crista ranae rubra). R.

5. *C. galeatus* Bnth. (Bl. Bijdr. 836.) *Djawan kottok goenoeng* (crista ranae montana). R.

6. *C. laciniatus* Bnth. (Bl. Bijdr. 838.) *Djawan kottok* (crista ranae). R.

7. *C. tuberosus* Bnth. (Bl. Bijdr. 838.) *Koemili djawa* (*Solanum tuberosum javanicum*). R.

(1) Foliis concoloribus vix acutis.

8. *C. carnosus* Hsskl. (1) *Soerawoeng*. *R.*

605. *HYPTIS* Jcq. Endl. Gen. 3583. Msn. Gen. 283. Comm. 191. 14. (*Bystropogon* Bl. Bijdr. 824.) (*Hyptios*, teruggelegd, teruggewouwen).

1. *H. suaveolens* Poit. (*B. graveolens* Bl. Bijdr. 824. *Schaeria* Hsskl. Msc. olim; *Ballota verticillata* Nor. A. B. V. 69.) (2) *Babadottan*. *R.*

LAVANDULA L. Endl. Gen. 3585. (*Lavandula*, lavendel; van *lavandus*, noodig om te wasschen of baden).

L. Spica L. Wld. Sp. III. 60. (*Spica* of groote lavender; *Dod. Crujdb.* 471.) (*Hrt. Europ.*) *R.*

606. *POGONOSTEMON* Dsf. Endl. Gen. 3586. (*Pogon*, *pogonos*, baard; *stemon* of *stema*, meeldraad).

1. *P. menthoïdes* Bl. Bijdr. 825. *Dilem.* *R.*

2. *P. gracilis* Hsskl. (3) *Dilem.* *R.*

3. *P. cristatus* Hsskl. (4) *R.*

(1) Caule foliisque carnosis, crassis, supra hirtis, subtus puberulis, concavis, ovatis vix acutis aut spathulatis obtusis basi attenuatis, repandentatis, subtus reticulatis; floribus generis.

(2) Quoad Gen. cf. Endl. Gen. 3582 & 3583 & Msn. l. c. Subgen. *n. Mesospherie* Bnth. adjungenda nostra! — Calyx campanulatus 10-nerviis, basi angustatus, fructifer dein compressus, dentibus 5 subulatis in anthesi erectis, dein recurvis, inferioribus binis rectis; corolla Endl. l. c. 3582. lobo infimo labii inferioris ad basin contracto subarticulato minimo; stamina & stylus Endl. 3583. Achaenia compressa subquadrata apice emarginata; epicarpio tenui submembranaceo, dein jam intra calycem glutinoso-incrassato, ubique foliis ramisque adglutinata. — An (corollâ inversâ) Prasiis magis affine genus?

(3) Caule erecto herbaceo, foliis elliptico-aut ovato-oblongis utrinque attenuatis serrato-dentatis, superioribus subintegerrimis, glabris; floribus in spica paniculata glomerulatis, verticillastris dimidiatis secundis, aut completis, bracteis oblongis integerrimis foliaceis. (Corolla alba minuta, filamenta medio albido barbata).

(4) Caule erecto herbaceo, foliis ovato-s. oblongo-lanceolatis utrinque attenuatis serrato-dentatis glabris, floribus subspicatis, e nodo singulo racemulis 2-3 abbreviatis cristatis bracteatis. (Corolla alba, filamenta barbata).

4. *P. tomentosus* Hsskl. (1) *Dilem.* *R.*
 6. *P. Auricularia* Hsskl. (2) (*Dysophylla* Bl. Bijdr. 326.
Mentha Wld. Sp. III. 74.) (Rmph. amb. VI.
 t. 16. 2.) *Boentoet seroh.* *R.*
 7. *P. plectranthoides* Dsf. (*Origanum benghalense* Brm. Bl.
 Bijdr. 831. Wld. Sp. III. 134.) *R. F.*

603. *MENTHA* L. Endl. Gen. 3594. (*Minthe, mintha, munt*;
 zie Dodon. Crujdb. 141.)

1. *M. javanica* Bl. Bijdr. 326. *Boedjangkoet.* *R.*
M. crispa L. Wld. Sp. III. 77. *Kruizemunt* (Europ.) *R.*

SALVIA L. Endl. Gen. 3597. (*Salvia, salic, van salvus,*
gezond; zie Dodon. Crujdb. 503.)

- S. stachyoïdes* Kth. Dtr. I. 273. 29. (*Calospace* Bnth.
 Endl. subg. *h.*) (E semin. hrt. Belg.) *M.*
S. officinalis L. Dtr. I. 307. 117. *Salie* (Hrt. Europ.) *R.*

610. *ROSMARINUS* L. Endl. Gen. 3599. (*Rosmarinus, rosmarijn,*
van ros, daauw & marinus, van de zee.)

- R. officinalis* L. Dtr. I. 345. *Rosmarijn* (Europa). *R. S.*

MAJORANA Mnch. Endl. Gen. 3609. (*Major, grooter of*
van majorana, de latijnsche en italiaansche naam voor ma-
riolein; Dod. Crujdb. 163.)

- M. hortensis* Mnch. (*Origanum Majorana* L. Wld. Sp. III.
 137.) *Mariolein.* *R. S.*

(1) Caule erecto herbaceo, foliis ovatis s. ovato-oblongis acutis basi oblique attenuatis inciso-dentatis, incisuris serrulato-dentatis villosiusculis, floribus racemoso-spicatis, spicis axillaribus terminalibusque, racemulis in axilla bracteae foliaceae binis ternisve cernuis bifariis villosis, bracteolato-imbricatis 8-12 floris. (Corolla lilacina, filamenta medio purpureo-barbata).

(2) *Dysophylla* Bl. a *Pogonostemone* haud diversum præbet genus; differentie enim in corollae limbo subaequali aut subbilabiato positae haud sufficiunt; corollae vix apertae limbum videmus subaequalem lobo superiore integerrimo, infimo subpatenti, ut limbus subcampanulatus adpareat; dein defloratae limbus adparet subbilabiatus versione loborum lateraliûm, qui nunc lobo inferiori sunt oppositi, tum antea inter sese oppositi fuerint & inde labium superius trifidum, inferius indivisum formare adjuvant. Cf Endl. Gen. 3537.

THYMUS L. Endl. Gen. 3610. (*Thymos s. thymon*, tijm).

Th. vulgaris L. Wld. Sp. III. 137. *Tijm* (Europa). *R.*

SATUREJA L. Endl. Gen. 3611. (Satureja, kaule, saturey, Dod. Crujdb. 500.)

S. hortensis L. Wld. Sp. III. 45. *Boonkruid* (Europa). *R.*

611. MELISSA Bnth. (*d. Clinopodium* L.) Endl. Gen. 3617. (*Melissa*, bij, honigbij).

1. M. (C.) inodora Hsskl. (1). *R. M.*

612. SCUTELLARIA L. Endl. Gen. 3626. (*Scutella*, schoteltje, schildje; van *skytos*, vel).

1. S. indica L. Wld. Sp. III. 175. Bl. Bijdr. 839. *Daaun koekoeran.* *R.*

NEPETA L. Endl. Gen. 3636. (*Nepeta*, wilde paleye; zie Dod. Crujdb. 146.)

N. Cataria L. Wld. Sp. III. 49. *Kattekruid* (zie Dod. Crujdb. 147.) Europa. *R.*

DRACOCEPHALIUM L. Endl. Gen. 3638. (*Drakon*, *drakontos*, draak; *kephalion*, kleine kop; zoude *Drocontcephalum* moeten zijn).

D. peregrinum L. Wld. Sp. III. 152. (Hrt. Europ.) *R. M.*

D. moldavicum L. Wld. Sp. III. 155. (» ») *M.*

613. LEONURUS L. Endl. Gen. 3647. (*Leon*, *leontos*, leeuw; *ura*, staart; zoude dus *Leontura* moeten heeten).

2. L. javanicus Bl. Bijdr. 828. (L. indica Nor. A. B. V. 79. ?) *Galieboeng boeloe.* *R.*

(1) Foliis petiolatis ovatis acutis dentatis glabriusculis, verticillis multifloris interrupte spicatis, bracteis setaceis glabriusculis, calycis limbo ciliato. — Herba annua vix perennis spithamea inodora habitu Thymi Serpylli.

614. ANISOMELOS RBr. Endl. Gen. 3649. (*Anisos*, ongelijk;
melos, *to*, deel).
2. A. malabaricum RBr. fl. rubro. (Nepeta L. Bl. Bijdr.
823.) *Babadottan burrum* (rubrum). R.
fl. albo. *Babadottan boddas* (album). R.
615. LEUCAS RBr. Endl. Gen. 3662. (Phlomis Bl.) (*Leukas*, *he*, wit).
1. L. linifolia Sprg. S. V. II. 743. (Bl. Bijdr. 829.) *Djoekoet
seetan* (herba dioboli), *Dawaun patjjeepatjie*. M.
2. L. javanica Bnth. St. Nom. (Ph. chinensis Bl. Bijdr. 829.
nec Rtz.) R. S.
B. oligantha Hsskl. (1) R.
3. L. ? globulifera Hsskl. (2) R. M.
616. HOLMSKIOLDIA Rtz. Endl. Gen. 3670. (Ridder Theod.
Holmskiold (1732—1794) deensche kruidkundige).
1. H. sanguinea Rtz. Wld. Sp. III. 360. F.
618. GOMPHOSTEMA Wll. Endl. Gen. 3673. (*Gomphos*, wig,
keg, spijker; *stema*, *to*, meeldraad).
1. G. javanicum Wll. (Prasium Bl. B. 840.) *Galieboeng*. R. F.
619. TEUCRIUM L. Endl. Gen. 3679. (*Teukrion*, van *Teucer*,
broeder van *Ajax*; zie Dod. Crujdb. 63.)
1. T. viscidum Bl. Bijdr. 827. (T. melissaefolium Nor. A.
B. V. 85. aff. T. japonico Wld. Sp. III. 23.)
Roekoekoe. R. M.
T. sp. japon. (3) *Japonia*. R.

(1) Foliis calycibusque in nervis & margine pubescentibus, verticillis bifloris (aut floribus axillaribus solitariis).

(2) Calyx 10-striatus 5-dentatus, dentibus aristatis, fauce aequali; corolla labio supremo bifido parvo planiusculo, inferiore trifido, lobo medio concavo maximo; flores in capitula globosa pedunculata aggregati.

(3) Perennis, foliis oblongo-lanceolatis acuminatis, basi attenuatis in petiolum decurrentibus duplicato-serratis, puberulis; spica terminali simplici, verticillastris bracteatis 4-10-floris, bracteis subcoloratis subrotundo-ovatis acuminatis deciduis, calyces longitudine excedentibus; corolla flavescens. Ad *d. Pycnobotrys* Bnth. Endl. l. c. pertinet. T. japonicum inter & inflatum Wld. Sp III. 23. 23 & 24 ponenda spec., an T. stoloniferum Bnth.?

ORDO 137. VERBENACEÆ Jss. Endl. Gen. p. 632.

620. LIPPIA L. Endl. Gen. 3684. (Fr. Jos. Lipp, duitse kruidkundige te Weenen of Aug. Lippi, fransche reiziger in Abyssinien).
1. L. nodiflora Rich. Sprg. S. V. II. 751. Bl. Bijdr. 821. *M. R.*
621. VERBENA L. Endl. Gen. 3685. (Stachytarpheta Vhl. Std. Nom.) *Verbena*, elke geheiligde plant of tak; ook ijzerkruid; zie Dod. Crijdb. 236.)
1. V. indica L. (Dtr. I. 254.) *Djaroeng lalakki* (acus mas.) *R. F.*
623. LANTANA L. Endl. Gen. 3695. (*Lantana*, de italiaansche naam voor *Viburnum* (542) zie Dod. Crijdb. 1315.)
1. L. stricta L. Wld. Sp. III. 317. *Djoekoet oeriek ariek.* *R. F.*
- L. salicifolia Kth. Sprg. S. V. II. 367. *R. F.*
625. VITEX L. Endl. Gen. 3700. (*Vitex*, de kuischboom).
3. V. pubescens Vhl. Bl. Bijdr. 812. Wld. Sp. III. 391. (V. Negundo Nor. (nec L.) A. B. V. 86.) *Harrass s. Laban.* *F.*
4. V. trifolia L. Bl. Bijdr. 812. Wld. Sp. III. 392. (1) (Rmph. amb. IV. 48. t. 18. Rheed. II. t. 10.) *Lagoendie s. Lagoendie.* *F.*
5. V. incisa Lam. Wld. Sp. III. 392. *Lagoendie* *F.*
- V. sp.? Exped. bant. 131. *Laban leutiek.* *F.*
- V. sp.? (an Walrothia?) Exped. bant. 172. *Katoelampa laut.* *A.*
- V. sp.? Exped. bant. 578. *Kibangbara.* *F.*
- V. sp.? » » 343. *Lagondi laut.* *F. A.*
626. PREMNUM L. Endl. Gen. 3701. (*Solia* Nor. A. B. V. 66?) (*Premnos*, *ho*, stam van eenen boom, wortel).
1. P. tomentosus Wld. Sp. III. 314. Bl. Bijdr. 816. *Bomboelang bener.* *F.*
3. P. serratifolius L. Wld. Sp. III. 314. Bl. Bijdr. 815. *F.*

(1) Folia saepe simplicia!

627. GUMIRA Rmph. Hsskl. (1) (Premni Sp. Auct.) (*Goemira*, de naam dier planten op Ternate, Rmph. amb. III. 208.)
1. *G. fetida* Hsskl. (*Gumira domestica* Rmph. mas Rmph. amb. III. 208.) *Kitaai* (*Lignum excrementarium*). *F.*
 B. integra Hsskl. (*Gumira domestica* Rmph. femina Rmph. amb. III. 208.) *Kitaai*. *F.*
 2. *G. integrifolia* Hsskl. (Premna Bl. Bijdr. 815.; an *Gum. littorea* Rmph. amb. III. 209. t. 334.?) *Kitaai*. *F.*
 3. *G. parasitica* Hsskl. (Premna Bl. Bijdr. 816.) *Kidjattie aroy* (*Tectonia scandens*). *F.*
 G. sp.? Exped. bant. 718. *Lambutang gedeh*. *A. F.*
628. TECTONIA L. f. Endl. Gen. 3703. (*Nautea* Nor. A. B. V. 56.) (*Tectonia*, bouwkunde; bij de bouwkunde te gebruiken).
1. *T. grandis* L. f. Grtn. fret. I. 275. Bl. Bijdr. 820. Rmph. amb. III. t. 18. Rheed. IV. t. 27.) *Jattie s. Djattie*. *Aa.*
629. GMELINA L. Endl. Gen. 3704. (Joh. Georg Gmelin (1709—1755) reizende natuuronderzoeker in Siberie).
1. *G. asiatica* L. Wld. Sp. III. 313. Bl. Bijdr. 314. (Rmph. amb. II. 124. t. 39. nec I. p. 129. t. 40. Wld.) *Wareng*. *F.*
630. CLERODENDRUM L. Endl. Gen. 3708. (*Kleros*, lot, nodlood; *dendron*, *to*, boom).
1. *C. inerme* Grtn. fret. I. 271. Bl. Bijdr. 808. (Rheed. V. t. 49. Rmph. amb. V. t. 46. Volkameria L. Wld. Sp. III. 383.) *Kembang boegang*. *F.*

(1) Calyx cyathimorphus obsolete 4-dentatus nunc bifabius persistens; corolla infundibuliformis hypocraterimorpha, limbo patente 4-partito; stamina 4 exserta subaequalia; antherae biloculatae subrotundae; stylus filiformis, stigmatibus bifido. — Differt genus hocce a *Premna*, quocum confusum fuit, floribus tetrameris & praesertim corolla regulari, staminibusque subaequalibus; a *Callicarpo* calyce subdentato, corolla haud campanulata, stigmatibus bifido; ab *Aegiphila* praecipue stylo bifido; cf. Endl. Gen. 3701, 3712, 3713. RBr. Prdr. I. 368. 369. Sprg. Gen. pl. 2361. 392. 393. Lam. ill. t. 543. 69. 70. Roem. & Schult. S. V. III. 420. 426.

2. *C. serratum* Sprg. S. V. II. 758. Bl. Bijdr. 810. (Rheed. IV. t. 29. *Caprifolium ovatum* Nor. A. B. V. 71. *Volkameria* L. Wld. Sp. III. 384.) *Singoegoe*. F.
3. *C. laevifolium* Bl. Bijdr. 808. *Kibangbara*. F.
6. *C. Siphonanthus* RBr. Sprg. S. V. II. 758. B. angustifolium Hsskl. (1) *Kembang boegang*. F.
7. *C. infortunatum* Bl. Bijdr. 811. (*C. infortunatum* L. ex parte Rmph. amb. V. t. 49.) *Kembang boegang*. F.
8. *C. villosum* Bl. Bijdr. 811. (*C. infortunatum* L. ex parte) (Rheed. II. t. 25.) *Kembang boegang*. F.
11. *C. calamitosum* L. Wld. Sp. III. 386. Bl. Bijdr. 810. *Kembang boegang*. F.
- C. trichotomum* Thnb. Sp. III. 387. *Gusaki s. Kusaggi Japon*. F.
12. *C. paniculatum* L. Wld. Sp. III. 388. Bl. Bijdr. 811. (*Caprifolium* Nor. A. B. V. 71.) *Kembang boegang*. F.
- C. squamatum* Vhl. (*C. Kaempferi* Sbl. *Volkameria Kaempferi* Wld. Sp. III. 385.) *Tookiri, Japon*. F.
- C. fragrans* Vent. Sprg. S. V. II. 760. Bl. Bijdr. 811. (*Volkameria japonica* Wld. Sp. III. 385.) *Go Too, Jap*. F.
632. **CALLICARPUS** L. Endl. Gen. 3712. (*Kallikarpus*, *ho, he*, iets dat mooie vruchten maakt, vruchtbaar).
1. *C. cana* L. Wld. Sp. I. 620. R & S. III. 94. Bl. Bijdr. 817. *Katoempang*. S.
- C. acuminata* Hmb. Sprg. S. V. I. 420. *Japonia*. F.
3. *C. oblongifolia* Hsskl. (*C. longifolia* Bl. Bijdr. 817. nec Lam. *Hedyotis arborescens* Nor. A. B. V. 77.) *Katoempang bener*. F.
- B. acuminatissima* Hsskl. (Bl. Bijdr. 818.) *Katoempang*. F.
4. *C. dentata* Rth. Bl. Bijdr. 818. R & S. III. 98. F.
5. *C. longifolia* Vhl. Wld. Sp. I. 621. F.
- C. japonica* Thnb. Wld. Sp. I. 621. *Japonia*. F.
- C. mimurazaki* Hrt. Bog. *Mimurazaki Japon*. F.
- C. cuspidata* Rxb. Sprg. S. V. II. 420. *Japonia*. F.
633. **GEUNZIA** Bl. Endl. Gen. 3718. (Geuns, eene nederlansche kruidkundige).
1. *G. farinosa* Bl. Cat. II. Bijdr. 819. *Kihoeet*. F.

(1) Syn. *Siphonanthus angustifolia* Wld. Sp. I. 606. *Clerodendrum fortunatum* Bl. Bijdr. 807 (nec Linn.).

ORDO 142. CORDIACEÆ RBr. Endl. Gen. p. 643.

635. *CORDIA* RBr. Endl. Gen. 3738. (Euricius Corda (1534) duitsehe kruidkundige te Keulen).

2. *C. suaveolens* Bl. Bijdr. 843. *Kendal*. *A.*
C.? sp. Exp. bant. 65. *Kioray s. Katoempang leu-*
wung. *A.*

ORDO 143. ASPERIFOLIÆ Linn. Endl. Gen. p. 644.

636. *EHRETIA* Linn. Endl. Gen. 3743. (Georg Dionysius Ehret (1748) duitsehe kruidkundige).

2. *E. dichotoma* Bl. Bijdr. 842. *A.*
E. ovalifolia Hsskl. (1) (E Japonia?) *Aa.*

637. *TOURNEFORTIA* RBr. Endl. Gen. 3747. (Jos. Pitton de Tournefort (1656—1708) fransche kruidkundige).

3. *T. tetrandra* Bl. Bijdr. 845. (nec Will.) (*T. tetragona*
 Std. Nom. *Heliotropium scandens* Nor. A. B. V.
 78.) *Kembang sisier* (*Flos pectinatus*). *F.*
B. longiflora Hsskl. *Kembang sisier*. *F.*
D. glabra Hsskl. (2) » » *F.*

638. *COLDENIA* Linn. Endl. Gen. 3749. (Cadwallader Colden, engelsche kruidkundige, 1741.)

1. *C. procumbens* L. Wld. Sp. pl. I. 712. Lam. Ill. t. 89. *M.*

HELIOTROPIUM Linn. Endl. Gen. 3751. (*Heliotropion*, zonnewende; van *helios*, zon & *trepo*, wenden).

- H. peruvianum* L. Wld. Sp. I. 740. *R. S.*

(1) Foliis alternis petiolatis ovali-ellipticis utrinque acutis aut acutiusculis, margine calloso-serrulatis supra vix strigulosis dein glabris, subtus glabris, panicula terminali foliata, floribus fragrantibus albidis, calyce profunde quinquefido, laciniis acutis. — Arbor foliis graveolentibus, iis Populi nigrae similibus.

(2) Foliis utrinque glabris subtus reticulatis corolla campanulato-tubulosa subtetragona.

639. TIARIDIUM Lehm. Endl. Gen. 3752. (*Tiaris*, hanekam; *tiaridion*, kleine kam).

I. T. indicum Lehm. R & S. IV. 735. B. Michauxii Hsskl.
(T. indicum Bl. Bijdr. 846. Heliotropium lanceolatum Nor. A. B. V. 78?) M.

640. LITHOSPERMA Trnf. Endl. Gen. 3761. (*Lithos*, steen; *sperma*, to, zaad).

I. L. javanicum Sprg. S. V. I. 547. (Heliotropium orientale L.) M.

MYOSOTIS L. Endl. Gen. 3772. (*Mys*, myos, muis; *ous*, *otos*, oor).

M. arvensis Sibth. Sprg. S. V. I. 557. (Europa) Mui-
zenoor, Vergeet-mij-niet. M.

BORRAGO Trnf. Endl. Gen. 3773. (*حويق* *horeig*, de arabsche naam, na Forskol.)

B. officinalis L. Wld. Sp. I. 776. (Europa) *Boreij*. M.

641. ECHINOSPERMA Sw. Lehm. Endl. Gen. 3786. (*Echinos*, prik, stekel; *sperma*, to, zaad).

I. E. javanicum Lehm. Bl. Bijdr. 846. R & S. IV. 780. M.

CLASSIS XXXVI. TUBIFLORÆ Endl. Gen. p. 651.

ORDO 144. CONVULVULACEÆ Endl. Gen. p. 651.

642. DICHONDRA Frst. Endl. Gen. 3788. (*Dis*, twee; *chondros*, *ho*, korrel, zaad. *chondros*, *a*, *on*, korrelij).

I. D. repens Frst. Chois. Conv. 497. R.

647. PORANA Brm. Endl. Gen. 3797. (*Poreia*, weg, het voortgaan).

I. P. volubilis L. Chois. Conv. 488. Bl. Bijdr. 725. F.)

650. ANISEIA Chois. Endl. Gen. 3302. (Ipomoea Bl.) (*Anisos*, ongelijk).

3. *A. emarginata* Hssk. (1. *uniflora* Bl. Bijdr. 721. nec Brm.)
F.)

651. CONVOLVULUS L. Endl. Gen. 3303. (Ipomoea Bl.) (*Convolvère*, zamen rollen).

3. *C. parviflorus* Vhl. (Chois. Conv. 480. I. *timoriensis* Bl. Bijdr. 711. & *C. parviflorus* Bl. Bijdr. 724.)
Aroy jutton lumboet. M.)

4. *C. reptans* L. Chois. 444. (I. *repens* Bl. & *reptans* Bl. Bijdr. 714.) *Aroy kangkoeng s. A. kangkong.* R.

5. *C. Batatas* L. (Bl. Bijdr. 712.; *Batatas edulis* Chois. 435. (1) Rmph. amb. V. t. 130. Rheed. VII. t. 50.) *Oebie.* R.

6. *C. pes caprae* L. (Chois. 445. I. *maritima* RBr. Bl. Bijdr. 720.) *Daawn kattam.* R.

7. *C. thalassicus* Std. Nom. (I. *littoralis* Bl. Bijdr. 713. I. *rugosa* Chois. Conv. 446. Rheed. mal. XI. t. 58.) *Aroy kattang kattang lumboet.* R.)

9. *C. filicaulis* Vhl. (Bl. Bijdr. 721. Chois. 448. Rheed. XI. t. 55.) *Aroy kakawatan.* M.)

10. *C. peltatus* Frst. (Chois. 452. I. *nymphaeifolia* Bl. Bijdr. 719. Rmph. amb. V. t. 157.) *Aroy tjaraioeng.* F.)

11. *C. Turpethum* L. (Chois. 450. I. *anceps* R & S. Bl. Bijdr. 714.) *Aroy jutton bener.* R.)

17. *C. angularis* L. (Chois. 454. I. *vitifolia* Bl. Bijdr. 709 nec Sw. *C. pilosus* Nor. A. B. V. 71.) *Aroy kawoÿang.* R. F.)

18. *C. pes tigridis* Sprg. (Chois. 455. Bl. Bijdr. 709. Rheed. XI. t. 59.) M.)

20. *C. paniculatus* L. (1) (Bl. Bijdr. 709. *Batatas* Chois. 436. Rheed. XI. t. 79.) R. F.)

C. sidaefolius Bnpl. (Chois. 459.) *Bangkoang holland.* R. F.)

23. *C. cymosus* Desr. A. *glaber* (Chois. 461. I. *bifida* Vhl. b. Bl. Bijdr. 719.) R.)

(1) Ovarium in *C. Batatas* & *C. paniculato* plerumque biloculatum, loculis biovulatis, septorum transversalium rudimentis vix distinguendis.

- B. pilosus (Chois. 461. I. cymosa Bl. Cat. 50. I. bifida Vhl. a. Bl. Bijdr. 719. Rmph. amb. V. p. 431.) *R.*)
24. C. obscurus Vhl. (Chois. 464. I. insuavis Bl. Bijdr. 716.) *Aroy tali kentjier.* *M.*)
25. C. polyanthes Endl. (I. R & S. IV. 234.) (1) *Aroy jutton gedeh.* *F.*)
652. LEPIDOSTEMON Bl. Endl. Gen. 3804. (Ipomoeae sp. Std. Nom.) (*Lepis*, *lepidos*, schub, schubbe; *stemon*, *ho*, meeldraad).
1. L. flavescens Bl. Bijdr. 722. Chois. Conv. 444. *Aroy boeloe* (Herba scandens pilosa). *R.*)
653. CALONYCTION Chois. Endl. Gen. 3805. (Ipomoea Bl. Std. Nom.) (*Kalos*, mooi; *nyctios*, *a*, *on*, nachtelijk).
1. C. speciosum Chois. A. grandiflorum Chois. 441. (I. bona nox L. Bl. Bijdr. 712.) *Terong korie heedjo.* *R.*)
- B. muricatum Chois. 441. (I. aculeata Bl. Bijdr. 715.) *Terong korie boddas.* *R.*)
2. C. longiflorum Hsskl. (Ip. RBr. Prdr. I. 340.) *Aroy koetjoeboeng s. Terong korie burrum.* *R.*)
3. C. diversifolium Hsskl. (2) *Aroy oeat goelieng.* *R.*)
4. C. trichospermum Chois. 442. (Bl. Bijdr. 710.) *Aroy oeat goelieng.* *F. R.*)
654. QUAMOCLIT Trnf. Endl. Gen. 3806.
2. Q. phoenicea Chois. 433. *Aroy tjatjabean.* *M.*)
3. Q. vulgaris Chois. 434. (I. Quamoelit L. Bl. Bijdr. 708. Rmph. amb. V. t. 155. 2. Rheed. XI. t. 60.) *Aroy katilan.* *M.*)

(1) Radix crassa tuberosa, caulis lignosus altissime scandens.

(2) Foliis sub-7-lobis rarius 5-3-lobis aut rarissime integris angulatis, pedunculis 1-3-floris, sepalis inaequalibus obtusis haud aristatis, capsulae loculis 2-spermis, seminibus tomentosus margine ciliatis. Differt a *C. specioso* & *longifloro* seminibus tomentosus ciliatis; a *C. trichospermo* foliis plerumque 7-5-lobis, sepalis omnibus exaristatis ovarique loculis 2- (nec 3-4-) ovulatis.

655. PHARBITIS Chois. Endl. Gen. 3808. (Convolvuli sp. Std.)
(*Pharos*, een mantel).

1. Ph. hispida Chois. 438. *Aroy jutton boddas s. Ariotton boddas.* M.)
2. Ph. Nil Chois. 439. (I. hederacea Bl. Bijdr. 710.) M.)
3. Ph. hederacea Chois. 440. M.)

657. ARGYREIA Lour. Endl. Gen. 3810. (Ipomoea Bl.) (*Argyreios*, a, on, van zilver, prachtig).

1. A. speciosa Sw. Chois. 411. (Bl. Bijdr. 717. Convolvulus nervosus Brm. R & S. IV. 239. 97. Obs.) *Aroy tatapajjan gedeh.* R.)
4. A. mollis Chois. 421. (I. sericea Bl. Bijdr. 720.) *Aroy koejapoe s. Aroy tatapajjan.* F.)
5. A. nitida Chois. 422. *Aroy koejapoe.* F.)
7. A. capitata Chois. 423. (I. trichotosa Bl. Bijdr. 717.) *Aroy boeloe* (Herba pilosa scandens). R.)

ORDO 147. HYDROLEACEAE RBr. Endl. Gen. p. 660.

661. HYDROLEA L. Endl. Gen. 3833. (*Hydor*, water; *elaiia*, olijfboom, olieplant).

1. H. zeylanica L. Wld. Sp. I. 1327. (H. javanica Bl. 725. ex Std. Nom. Rheed. X. t. 28. Lam. Ill. t. 184 2. Nama L. Brm. Ind. 73. nec Steris aquatica Brm. Ind. 73. i. 39. 3.) R. M.)

ORDO 148. SOLANACEÆ Brtl. Endl. Gen. p. 662.

662. NICOTIANA L. Endl. Gen. 3841. (J. Nicot, van Nimes, heeft den eersten tabak overgebracht).

- N. Tabacum L. Sprg. S. V. I. 616. Brodigan. Tob. plt. p. 9. 1. *Tambakko songom.* M.)
- N. fruticosa L. Sprg. S. V. I. 616. Brdg. Tob. plt. p. 10. 2. & p. 16. *Tambakko kadoe.* M.)
- B. angustifolia Brdg. Tob. plt. p. 17. (an N. angustifolia R & P. Sprg. S. V. I. 616? *Tambakko kaap.* M.)
- N. rustica L. Sprg. S. V. I. 616. Brdg. Tob. plt. p. 12. 7. & p. 17. *Tambakko arab.* M.)
- N. plumbaginifolia Wld. Loud. Enc. 2200. Brdg. Tob. p. 10. 4. *Tambakho lalay.* M.)

- N. Langsdorfii* Nees Sprg. S. V. I. 617. *Tambakko djapan s. T. lessarie.* M.
N. glauca Grah. Loud. Hrt. Britt. p. 471. 28081. (Amer. merid.) M. F.

663. **DATURA** L. Endl. Gen. 3845. (*Dare*, geven; *daturus*, a, um, iemand, die iets geven wil)

- D. *ferox* L. Wld. Sp. I. 1007. *Doornappel. Europa.* M.
 1. D. *alba* Rmph. Nees (Rmph. amb. V. 242. t. 87. 1.) *Koetjoeboeng boddas.* M.
 B. *viridicaulis* Hsskl. (D. Metel Bl. Bijdr. 703.) *Koetjoeboeng.* M.
 2. D. *nigra* Rmph. Hsskl. (Rmph. amb. V. 243.) *Koetjoeboeng kassian* (misericordia). M.
 3. D. *fastuosa* Mll. Bl. Bijdr. 703. R & S. IV. 306. (Rmph. amb. V. t. 87. 2.) *Koetjoeboeng soesoen.* M.

NICANDRA Adans. Endl. Gen. 3850. (Nicander, een grieksche geneeskundige 150. A. Ch.)

- N. physaloïdes* Grtn. Sprg. S. V. I. 690. *Peru* (ex hrt. Europ.) M.

664. **PHYSALIS** L. Endl. Gen. 3851. (*Physalis*, he, blaas).

1. *Ph. pseudo-angulata* Bl. Bijdr. 706. (*P. crenata* Nor. A. B. V. 82.) M.

665. **CAPSICUM** Trnf. Endl. 3854. (*Kapsis*, het inslokken, bijten).

1. *C. annuum* L. A. *macrocarpum* Fngrh. AA. *vulgatum* Fngrh. *Tjابه gedeh.* S. M.
 2. *C. longum* DC. R & S. IV. 560. *Tjابه djengek.* S. M.
 3. *C. frutescens* L. Sprg. S. V. I. 696. *Tjابه atjoeng.* S. M.
 B. *incurvum* Bl. (*C. bicolor* Bl. B. *incurvum* Bl. Bijdr. 705.) *Tjابه gedeh.* S. M.
 4. *C. bicolor* Jeq. A. *melanocarpum* Hsskl. *Tjابه salassie s. T. woengoe.* S. M.
 5. *C. fastigiatum* Bl. Bijdr. 705. *Tjابه rawiet.* S. M.

666. **SOLANUM** L. Endl. Gen. 3855. (*Solanum*, nachtschade; reeds bij Celsius bekend, van *solanus*, van de zon afkomstig).

1. *S. verbascifolium* L. Bl. Bijdr. 698. (*S. corymbosum* Nor. A. B. V. 84. nec alior.) *Tatter.* *F.*
2. *S. uliginosum* Bl. Bijdr. 695. (*S. repens* Nor. A. B. V. 84. nec Dun.) *Leuntja komir.* *M.*
5. *S. nigrum* L. C. puberulum Hsskl. Bl. Bijdr. 694. b. *Leuntja.* *M.*
- S. tuberosum* L. *Kendang s. Oebie.* *R.*
9. *S. pseudo-undatum* Bl. Bijdr. 699. (*S. ovigerum* Std. Nom.) *Terong rangoe.* *S.*
B. albiflorum Bl. Bijdr. 699. *Terong rangoe.* *S.*
C. atropurpurascens Bl. Bijdr. 699. *Terong koepa.* *S.*
D. leucocarpum Bl. Bijdr. 700. *Terong boddas s. T. glattiek.* *S.*
10. *S. album* Lour. R & S. IV. 644. *Terong piet.* *S.*
11. *S. involueratum* Bl. Bijdr. 701. (*S. hispidum* Pers. & *ferox* L. Std. Nom.) *Terong.* *M.*
15. *S. ovigerum* Dun. R & S. IV. 639. A. fructibus violaceis. *Terong hoemboet.* *M.*
B. insanum Bl. Bijdr. 698. (*S. serpentinum* Nor. A. B. V. 84. ? an Mll. ?) *Terong panjang s. T. siriët koeda* (penis equi). *M.*
16. *S. esculentum* Dun. R & S. IV. 638. A. teres AB. album (*S. album* Nor. A. B. V. 84.) *Terong boddas.* *M.*
AB. violaceum *Terong kendie.* *M.*
17. *S. undatum* ? Lam. B. sphaerocarpum Hsskl. Bl. Bijdr. 700. *Terong pughur.* *M. S.*
18. *S. canescens* Bl. Bijdr. 701. (*S. racemosum* Nor. A. B. V. 84. nec alior.) *Tjotjorokkot.* *F. S.*
19. *S. flavescens* Dun. R & S. 648. *Karoendoeng.* *M.*
20. *S. ferox* L. (*S. lasiocarpum* Dun. R & S. IV. 648. Bl. Bijdr. 701.) *M.*
21. *S. Trongum* Poir. R & S. IV. 644. Bl. Bijdr. 702. (*S. trilobatum* Nor. A. B. V. 84. Rmph. amb. V. t. 86. 1.) *Terong tjinnang.* *S.*
22. *S. laeve* Dun. R. & S. IV. 607. *M. S.*
23. *S. saponaceum* Dun. R & S. 637. *Takokkak lumboet s. Tjotjorokkot.* *M. S.*
24. *S. pseudo-saponaceum* Bl. Bijdr. 702. (*S. amoenum* Jngh. nov. Gen. & Sp. 14; prior. variet Std. Nom.) *Takokkak boddas.* *S.*
26. *S. Blumei* Nees Sol. or. (Trns. Linn. soc. XVIII. 1; Bl. Bijdr. 696.; *S. violaceum* Bl. Cat. 55. *S. rubrum* Nor. A. B. V. 84.). *Boeloeng.* *M. S.*
27. *S. denticulatum* Bl. Bijdr. 697. *M.*
B. hirsutum Bl. Bijdr. 697. *M.*

C. solitarium Bl. Bijdr. 697. M.
 S. japonicum Hrt. Bog. *Japonia*. F.

667. LYCOPERSICUM Trnf. Endl. Gen. 3856. (*Lykos*, wolf; *persikon*, perzik).

1. L. esculentum Mill. R & S. IV. 568. (Rmph. amb. V. t. 154. 1.) *Leuntja komier* s. *Bondot*, Gulden appel (Dod. Cruijd. 316.) M.
2. L. Humboldtii Dun. R & S. IV. 567. Bl. Bijdr. 704. (prior. var. Std. Nom.) *Leuntja*. M.
3. L. cerasiforme Dun. R & S. IV. 567. *Leuntja komier*. M.

LYCIUM L. Endl. 3863. (*Lykion*, naam eens stekeligen heester; van *lykeios*, a, on, wolfsch).

L. Trewianum R & S. IV. 693. 9. (L. chinense Bl. Bijdr. 707. nec Mill.) *Japonia*. S.

DORAENA Thnb. Endl. Gen. 3873. Msn. Gen. 255. Comm. 164. P. 23. (*Doreo*, geven).

D. japonica Thnb. Wld. Sp. I. 812. F.

CLASSIS XXXVII. PERSONATÆ Endl. Gen. p. 669.

ORDO 149. SCROPHULARINEÆ RBr. Endl. Gen. p. 670.

BROWALLIA L. Endl. Gen. 3903. (Joh. Browall (1730), zweedsche kruidkundige).

B. demissa Mill. Det. Wld. Sp. pl. III. 339. (Linneana Sprg. S. V. II. 809.) (*Amer. austr.* (sua sponte e solo hrt. Gron.) M.

DIGITALIS Trnf. Endl. Gen. 3915. (*Digitalis*, vingerhoed; van *digitus*, vinger).

D. purpurea L. Wld. Sp. pl. III. 283. *Europa*. M.

PAULOWNIA Sbl. & Zec. Endl. Gen. 3916. (PAULOWNA, koningin der Nederlanden).

P. imperialis Sbl. & Zec. Fl. Jap. 27. t. 10. *Kirri*, *Japon*. F.

670. MAZUS Lour. Endl. Gen. 3931. (*Mazos, ho, borst, minne*).

1. *M. laevifolius* Bl. Bijdr. 753. *Djoekoet mata keujup.*
(herba oculi moschi). *M.*

671. LIMNOPHILA RBr. Endl. Gen. 3932. (*Limne, vijver, moeras; philos, a, on, vriend*).

2. *L. sessiliflora* Bl. Bijdr. 749. *Loemoet (muscus).* *M. R.*
3. *L. punctata* Bl. Bijdr. 750. *M. R.*
4. *L. villosa* Bl. Bijdr. 750. *Boboeloetang.* *R.*

672. MIMULUS L. Endl. Gen. 3935. (*Mimeomai, naäpen.*)

1. *M. javanicus* Bl. Bijdr. 755. *Djoekoet mata keujup.* *M.*
C. pusillus Bl. Bijdr. 756. » » » *M.*
M. luteus L. Wld. Sp. pl. III. 361. 4. *Peru (Hrt. Belg.)* *R.*

674. HERPESTES Grtn. Endl. Gen. 3940. (*Herpestes, ho, he, kruipend*).

1. *H. lanuginosa* Bl. Bijdr. 747. *R.*
2. *H. javanica* Bl. Bijdr. 748. *R.*
3. *H. spathulata* Bl. Bijdr. 748. *Goenda leutiek (Sphenoclea parva).* *R.*
4. *H. floribunda* Bl. Bijdr. 748. *R.*

675. CURANGA Jss. Endl. Gen. 3941. (*Kukurang, de maleid-
sche naam bij Rumphius*).

1. *C. amara* Vhl. Bl. Bijdr. 746. (*Gratiola Rxb. Ind. I. 136. Rmph. amb. V. 459. t. 170. 1.*) *R.*

677. BONNAYA Lk. Ott. Endl. Gen. 3948. (*Bonnay, duitse (?)
kruidkundige, na Loudon.*)

1. *B. brachiata* Lk. Std. Nom. (*B. serrata* Dtr. I. 556. *Gratiola serrata* Rxb. Bl. Bijdr. 745. Rheed. IX. t. 59?) *Djoekoet mata keujup.* *M.*
3. *B. ruellioides* Sprg. Dtr. I. 557. *Djoekoet mata keujup.* *M.*
4. *B. veronicaefolia* Sprg. Dtr. I. 556. (*Gratiola* Bl. Bijdr. 745. *Rmph. amb. V. 170. 2.*) *Djoekoet mata keujup.* *M.*
5. *B. hispidula* Hsskl. (*Gratiola* Vhl. Dtr. I: 550.) *Djoekoet mata keujup.* *M.*

678. MICROCARPAEA RBr. Endl. Gen. 3949. (*Mikros*, klein; *karpeia* voor *karpos*, vrucht).

1. *M. alterniflora* Bl. Bijdr. 744. *Djoekoet njerenjjet s. Gangang lumboet.* M.

679. TORENIA L. Endl. Gen. 3953. (Olof Toren, zweedsche kruidkundige).

1. *T. scabra* RBr. Prdr. I. 296. (440) (*T. asiatica* Bl. Bijdr. 754. nec L. *Artanema* Don.) *Djoekoet mata keujup.* R.

2. *T. obtusa* Bl. Bijdr. 754. *Djoekoet mata keujup.* R. M.

680. ILYOGETHOS Endl. Gen. 3957. (*Hyogeton* Std. Nom., *Vriesea* Hsskl. Mss.) (*Ilys*, *ilyos*, modder; *gethos*, to, genoeg).

1. *I. sphaerocarpum* Hsskl. (1) *Goenda leutik.* M.

2. *I. nervosum* Hsskl. (2) *Djoekoet boeloe mata keujup boddas* (*Herba ciliaris moschi alba*). M.

681. BÜCHNERA L. Endl. Gen. 3960. (Andr. Elias Büchner (1727—68) duitse kruidkundige),

1. *B. euphrasioïdes* Vhl. Bl. Bijdr. 740, Wld. Sp. pl. III. 572. *Djoekoet tjengtjeng s. Djoekoet bapa keboh.* M.

682. BUDDLEJA L. Endl. Gen. 3971. (*Toxina* Nor. A. B. V. 66.) (*A. Buddle*, engelsche plantenvriend).

1. *B. salicina* Lam. Bl. Bijdr. 742. R & S. III. 154. *Ki-hierissan s. Kimonjenjen.* F.

2. *B. acuminatissima* Bl. Bijdr. 743. *Semboeng lanah.* F.

3. *B. densiflora* Bl. Bijdr. 743. » » F.

(1) Caule erecto dichotomo, foliis infimis oblongis s. oblongo-spathulatis, superioribus distantibus minoribus ovatis, summis minutis, integerrimis, floribus axillaribus inferioribus sessilibus, superioribus pedunculatis, tubo corollae calycem duplo superante. Habitu scirpoïdeo punilo.

(2) Caule erecto trichotomo foliis oppositis subamplexicaulibus 3-5-nerviis obovatis s. ovalibus, summis oblongis sub-integerrimis glaberrimis crassiusculis, pedunculis axillaribus solitariis, folia vix superantibus erectis; affin. *Tittmaniae grandiflorae* Sprg. S. V. II. 801. 7.

683. SCOPARIA L. Endl. Gen. 3973. (*Scopae*, dunne takken, bezem).

1. *S. dulcis* L. R. S. III. 106. R.

684. VERONICA L. Endl. Gen. 3979. (*Veronica*, eerenprijs).

1. *V. javanica* Bl. Bijdr. 742. M.

V. Anagallis L. Dtr. I. 509. *Kawatsisa*, Japon. M. R.

V. peregrina L. Dtr. I. 536. (Sua sponte e solo Groning.) M.

686a. DICEROS Lour. Endl. Gen. 4023. Msn. Gen. Comm. 214. 2.

(*Dis*, twee; *keros*, hoorn.)

1. *D. longifolius* Pers. Bl. Bijdr. 751. (*Achimenes sesamoïdes*

Vhl. Spr. S. V. II. 812.) *Wiewiedjenan* s.

Wiedjien allas. M.

2. *D. caespitosus* Bl. Bijdr. 753. M.

ORDO 150. ACANTHACEÆ RBr. Endl. Gen. p. 696.

687. THUNBERGIA L. Endl. Gen. 4027. (*Ibina* Nor. A. B. V. 65.) (*Car. Petr. Thunberg*, zweedsche kruidkundige).

1. *Th. javanica* Grtn. fil. frct. III. 22. Bl. Bijdr. 806. *Aroy*
patoek manoek (rostrum avium scandens). R).

2. *Th.?* *pendula* Hsskl. (1) F).

690. EBERMEYERA Nees Endl. Gen. 4034. (*Adenosma* Bl.)
(C. H. Ebermaier? duitsche geneesheer in Dusseldorff).

2. *E. elongata* Hsskl. (Bl. Bijdr. 757.) *Djaroeng aweweh*
(*acus femina*). R.

3. *E. incana* Hsskl. (Bl. Bijdr. 756.) *Djaroeng aweweh. R.*

4. *E. lanceolata* Hsskl. (Bl. Bijdr. 757.) *Djaroeng aweweh. R.*

(1) Frutex scandens foliis ovato-oblongis 3-5-nerviis rostratis, basi plus minus cordatis s. truncatis inæqualiter angulato-dentatis, margine & in nervis subtus scabriusculis, petiolis basi geniculatis canaliculatis, inflorescentia spicato-racemosa longissima pendula foliaceo-bracteata, bracteis subsessilibus lanceolatis acuminatis, flores 4-6 in axilla bracteae 1-seriatim petiolo bracteae cristato insidentibus; pedunculis bracteae fere longitudinis (an longioribus?) apice 2-bracteolatis, bracteolis postice connatis; calix cupuliformis crenatus, postice dente unico subuliformi; corolla stamen 1 sterile gerens; antherae apice apiculatae basi 1-2-setosae; ovarium subglobosum, stylus curvatus apice incrassatus. (Flores nunquam evolutos vidi; inflorescentia gemmis floriferis maxime abundans semper ante evolutionem deciduis).

692. **HYGROPHILA** RBr. Endl. Gen. 4039. (*Hygros*, vochtigheid; *philos*, *a*, *on*, vriend).
1. *H. undulata* Bl. Bijdr. 803. (*Ruellia* Vhl. Wld. Sp. III. 369.) *Djaroeng boeboekoean.* *R.*
 2. *H. stricta* Hsskl. (*H. undulata* Bl. var. Bl. Bijdr. 803.) *Djaroeng boeboekoean.* *R.*
693. **NOMAPHILA** Bl. Endl. Gen. 4040 (*Nome*, weide; *philos*, *a*, *on*, vriend).
1. *N. corymbosa* Bl. Bijdr. 804. *Djaroeng (acus).* *R.*
694. **DIPTERACANTHUS** Nees Endl. Gen. 4043. (*Dipteros*, met 2 vleugels; *acanthos*, plantennaam).
1. *D. australis* Hsskl. (*Ruellia* RBr. Prdr. I. 335. Cav. Std. Nom.) *R.*
 2. *D. lanceolatus* Nees (*Ruellia repens* L. Bl. Bijdr. 794. Std. Nom.) *R.*
B. erectus Hsskl. (an huj. gen.?) *R.*
695. **RUELLIA** L. Endl. Gen. 4047. (Joh. Ruellius (1536) fransche natuurkundige).
1. *R. lupulina* Wll. (*Strobilanthes involucrata* Bl. Bijdr. 799.) *Djaroeng konneng (lutea).* *R.*
 2. *R. venosa* Bl. Bijdr. 795. *Boentoet sehroh* (cauda lustrae leptonycis Hrsf.) *R.*
 3. *R. Hamiltoniana* Std. Nom. (*R. colorata* Bl. Bijdr. 795. nec Arrab.) *Rendoe burrum.* *R.*
 4. *R. bicolor* Bl. Bijdr. 795. *R.*
 5. *R. repanda* L. Bl. Bijdr. 794. (Brm. Ind. t. 40. Rmph. amb. IV. t. 13. A & B. nec I.) *Djoekoet maas* (herba aurea). *R.*
696. **STROBILANTHES** Bl. Endl. Gen. 4053. (*Strobilos*, pijnappel; *anthesis*, bloeiwijze).
- 1a. *S. crenulata* Bl. (*S. hirta* Bl. var. Bl.) Bijdr. 797. (1) *R.*

(1) Caule geniculato nodoso, ramis petiolis nervisque foliorum dense puberulis, foliis inferioribus longiter, summis brevissime petiolatis, plerumque disparibus, basi saepe obliquis, supra versus margines albidopictis, inferioribus

3. *S. crispa* Bl. Bijdr. 798. (*Ruellia* L. Wld. Sp. III. 368.) *R.*
 10. *S. glandulosa* Bl. Bijdr. 800. *Djaroeng boeboekoean gedeh.* *R.*
697. *ASYSTASIA* Bl. Endl. Gen. 4057. (*Asystasia*, gebrek aan inhoud).
1. *A. intrusa* Bl. Bijdr. 796. (*Ruellia* L. Sprg. S. V. II. 826. *R. coromandelianæ* var. ? Std. Nom.) *R.*
698. *BARLERIA* L. Endl. Gen. 4061. (Jac. Barrelier (1606—73) fransche kruidkundige).
1. *B. Prionitis* L. Bl. Bijdr. 805. Wld. Sp. III. 376. (*B. quadrispinosa* Nor. A. B. V. 70. Rheed. IX. t. 41. fl. gilvo. *Djaroeng kembang landep.* *R. S.* fl. sulfureo. *Djaroeng kembang landep.* *R. S.*)
 2. *B. cristata* L. Wld. Sp. III. 378. (*B. bituminosa* (2-spinosa ?) Nor. A. B. V. 70.) *Djaroeng woengoes.* *Dj. boelaauw* (acus lurida). *R. S.*
 3. *B. multiflora* Hsskl. (1) *Djaroeng boddas* (acus alba). *R. S.*
B. buxifolia L. Wld. Sp. III. 377. 7, (Rheed. mal. II. t. 47.) *Ind. orient. cont.* (hrt. Lugd.) *R. S.*
- 698a. *ÆTHEILEMA* RBr. Endl. Gen. 4065. Msn. Gen. 295. Comm. 204. 74. (*Aithos*, vurig, verbrand; *eilema*, to, bedekking).
1. *Æ. javanicum* Hsskl. (2) (*Lepidagathis* Bl. Bijdr. 801. Std. Nom.) *Djaroeng.* *R.*
699. *LEPIDAGATHIS* Wld. Endl. Gen. 4065. (*Lepis*, *lepidos*, schubbe; *agathis*, bal).

elliptico-lanceolatis acuminatis, summis ovato-oblongis s. ovatis, junioribus crispato-crenatis dein obsolete crenatis;—filamenta hirsuta, corolla candida versus faucem citrina.

(1) Foliis oblongo-s. elliptico-lanceolatis acuminatis basi longiter attenuatis, pedunculis axillaribus binis dichotomis abbreviatis foliosis & bracteolatis multifloris, foliis floralibus ovatis aut obovatis, bracteolis plurimis linearibus ciliatis apice spinulosis; calycis lacinia superiore majore una cum inferiore acuminata oblongo-lanceolata serrato-ciliata; corolla magna candida.

(2) Stylus simplex, stigma compressum, spicae secundae, bracteis hinc 2-fariam imbricatis inanibus, flores 3-bracteati.—Reliqua generis signa plane quadrant imprimis calycis & capsulae fabricae singularis.

1. *L. parviflora* Bl. Bijdr. 801. *Djaroeng*. *R.*
 2. *L. setigera* Bl. Bijdr. 802. *Djaroeng*. *R.*
700. **APOLEPSIS** Bl. Bijdr. 802. (*Apolepsis*, afschilling).
1. *A. dispar* Hsskl. (1) *R. S.*
701. **DILIVARIA** Jss. Endl. Gen. 4069.
1. *D. ilicifolia* Prs. (*Acanthus* L. Wld. Sp. pl. III. 398. Bl. Bijdr. 806. Rheed. Mal. II. t. 48.) *Aroy tjeroedjoe*. *R. S.*
702. **CROSSANDRA** Slsb. Endl. Gen. 4073. (*Krossos*, franje; *aner*, *andros*, man, meeldraad).
1. *C. infundibuliformis* Nees (*C. undulaefolia* Slsb., *Justicia infundibuliformis* L. Wld. Sp. I. 99. (2) *Harrachia speciosa* Jeq. Bl. Bijdr. 795. Hsskl. Dec. 8. Rheed. mal. IX. t. 62.) *Djaroeng boentoet oetjieng* (*acus caudae felinae*). *R. S.*
709. **GRAPTOPHYLLUM** Nees Endl. Gen. 4081. (*Graptos*, beschreven; *phyllon*, blad).
1. *G. hortense* Nees Std. Nom. (*Justicia picta* L. Dtr. I. 380. Bl. Bijdr. 784.
 A. *album* Hsskl. (Rmph. amb. IV. 73. t. 30. Rheed. mal. VI. t. 60.) *Handullum boddas*. *F.*
 B. *viride* Hsskl. (fol. *immaculatis*). *Handullum heedjoh*. *F.*
 C. *rubrum* Hsskl. (*Justicia violacea* Nor. A. B. V. 78. nec Vhl. Rmph. amb. IV. 73. Just. *picta* B. *luridosanguinea* Bl. Bijdr. 784.) *Handullum burrum*. *F.*
710. **BELOPERONE** Nees Endl. Gen. 4082. (*Belos*, pijl; *perone*, tong, naald).

(1) Caule herbaceo basi suffruticoso erecto articulato nodoso; foliis oppositis inaequalibus, altero quadruplo minore ellipticis utrinque acuminatis margine crispato-serratis supra asperis subtus glabris viridibus. Inflorescentia spicato-paniculata axillari, spicis subtetragono-ovatis bracteosis.

(2) Corollam albam laudat Wildenovius l. c. pro *miniata* (Brm. Ind. p. 7.)

1. *B.?* *fulgida* Hsskl. (Justicia Bl. Bijdr. 784. Std. Nom.)
Dangdang gendies. F.)
711. **GENDARUSSA** Nees Endl. Gen. 4083. (*Gendarussa*, van het maleidsche *Handaroessa*).
1. *G. Adhadota* Std. Nom: (Justicia L. Rxb. Ind. I. 127. 18. an Vhl.? Dtr. I. 385 & descript. ? Bl. Bijdr. 785. *Adhadota Vasica* Nees.) *Boeboekoean.* F.
2. *G. vulgaris* Nees (Justicia *Gendarussa* L. Rxb. Ind. I. 129. Dtr. I. 387. Bl. Bijdr. 785.)
- A. *atra* Hsskl. (Rmph. amb. IV. 71. t. 28. Rheed. mal. IX t. 42.) *Handaroessa hiedung.* F.
- B. *viridis* Hsskl. (Rmph. amb. IV. 70.) *Handaroessa heedjoh.* F.
713. **ERANTHEMUM** RBr. Endl. Gen. 4087. (*Ear s. er*, voorjaar; *antheon*, bloem).
2. *E. racemosum* Rxb. Ind. I. 113. Dtr. I. 447. *Djaroeng.* R. S.
3. *E. salaccense* Bl. Bijdr. 792. *Djaroeng.* K. S.
5. *E. Blumei* Hsskl. (*E. diantherum* Bl. Bijdr. 792. nec Rxb.) *Djaroeng.* R. S.
8. *E. viscidum* Bl. Bijdr. 793. *Djaroeng boeboekoean.* R. S.
 B. *acuminatissimum* Bl. Bijdr. 793. *Djaroeng boeboekoean.* R. S.
715. **RHINACANTHUS** Nees Endl. Gen. 4090. (*Rhin*, *rhinos*, neus; *akanthos*, plantennaam).
1. *R. communis* Nees (Justicia *nasuta* L. Dtr. I. 383. Bl. Bijdr. 785. Rheed. mal. IX. t. 69.) *Trebeh djapoen.* R. S.
717. **DICLIPTERA** Jss. Endl. Gen. 4093. (*Dis*, twee, dubbel; *kleio*, sluiten; *pteron*, vleugel).
1. *D. bivalvis* Jss. Bl. Bijdr. 789. Dtr. I. 434. (1)

(1) Nec Rheed. mal. IX. t. 43., quae antheris, corolla, inflorescentia, bracteis foliisque toto coelo diversa & ob antheras ad Phlogacanthus Nees Endl. Gen. 4077 pertinere videtur. — Reliquae Diclipterae Blumeanae ad Rungiam ducendae!

718. PERISTROPHE Nees Endl. Gen. 4095. (*Justicia* Bl.) (*Peri*, om; *strophe*, *he*, het wenden, draaien).

2. *P. dichotoma* Hsskl. (Bl. Bijdr. 783.) R.
3. *P. lanceolaria* Nees (Rxb. Ind. I. 122.) R.
4. *P. Blumeana* Hsskl. (*J. Roxburghiana* Bl. Bijdr. 786. nec R. S. Dtr. I. 415.) R.
5. *P. albiflora* Hsskl. (Bl. Bijdr. 787.) *Kakatjangan s. Boeboekoean.* R.
6. *P. salicifolia* Hsskl. fol. varieg. (Bl. Bijdr. 787.) *Djoe-koet maas* (herba aurea). R.

720. HYPOËSTHES Solnd. Endl. Gen. 4097. (*Hypo*, beneden; *hypoësthes*, onderkleed).

1. *H. Forskaoli* Slnd. Bl. Bijdr. 782. Dtr. I. 436. Hsskl. Dec. 185. R.

724. ANDROGRAPHIS Will. Endl. Gen. 4101. (*Aner*, *andros*, man, meeldraad; *graphis*, penseel).

1. *A. paniculata* Will. (*Justicia* Brm. Ind. 9. Bl. Bijdr. 788. Rheed. mal. IX. t. 59.) *Trebeh dja-poen.* R.

ORDO 151. BIGNONIACEÆ RBr. Endl. Gen. p. 708.

726. SESAMUM L. Endl. Gen. 4105. (*Sesamon*, *to*, sesamskruid, vlas-dotter).

2. *S. orientale* L. Wld. Sp. III. 358. (Rheed. IX. t. 54.) *Wiedjien allas* (sylvestre). M.

TECOMA Jss. Endl. Gen. 4114. (*Tecomaxochill*, de mexicaansche naam, na Loud.)

- T. capensis* Bot. Reg. Loud. Hort. Britt. 15420. *Cap. B. Sp.* (Hort. Lugd.) F.)
- T. pentaphylla* Jss. *Bengal.* (hort. Calcutt.) A.

727. DIPTEROSPERMA Hsskl. Dec. 201 (1) (*Dipteros*, met twee vleugels; *sperma*, *to*, zaad).

(1) Calix brevis deciduus campanulatus 4-dentatus sub-2-labiatus, corolla tubo brevi, fauce ventricosa subhorizontali personata, ore constricto,

1. *D. personatum* Hsskl. Dec. 201. (1) *Kilangier*. *Aa.*

728. *SPATHODEA* Palis. Endl. Gen. 4118. (*Spathe*, spatel, lepel, schede; *hodeia*, weg, doorgang).

1. *S. gigantea* Bl. Bijdr. 761. (*Bignonia* Nor. A. B. V. 70.)
Kibadalli. *Aa.*

S. sp.? (aff. *S. Roxburghii* Sprg. S. V. III. 838.) *Bengal.* (hort. Calcutt.) *A.*

729. *CALOSANTHES* Bl. Endl. Gen. 4119. (*Therebina* Nor. A. B. V. 66?) (*Kalos*, mooi; *anthesis*, bloeiwijze).

1. *C. indica* Bl. Bijdr. 761. (*Bignonia* L. Wld. Sp. III. 306. Rheed. mal. I. 43.) *Pompohrang*. *A.*

BIGNONIA Jss. Endl. Gen. 4124. (Abbé Bignon, bibliothekaris van Lodewijk XIV.)

B.? *adenophylla* Will. Std. Nom. (*Spathodea*? Hsskl.)
Bengal. (hort. Calcutt.) *A.*

B.? *serrulata* Will. Std. Nom. (*Spathodea*? Hsskl.) *Bengal.* (hort. Calcutt.) *A.*

ORDO 152. *GESNERIACEÆ* Endl. Gen. p. 715.

730. *ÆSCHYNANTHUS* Jck. Endl. Gen. 4134. Msn. Gen. 302. Comm. 211. 7. (*Aischyne*, schaamte; *anthos*, to, bloem).

Æ. grandiflorum Sprg. S. V. IV. 2. 238. (*Tecoma* Swt. Loud. Hrt. Britt. 15419.) *Bengal.* (hort. Calcutt.) *F.*

1. *Æ. radicans* Jck. (*Trichosporum* Nees Bl. Bijdr. 764.) *F.*

2. *Æ. pulchrum* Msn. (*Trichosporum* Bl. Bijdr. 764.) *F.*

limbo 2-labiato, labio superiore 2-fido brevior revoluta, inferiore longiore 3-partito, lobis subaequalibus crispatis; capsula elongato-siliquaeformis, valvis dissepimento contrariis; semina plurima linea transversali sulcata utrinque alata; — genitalia *Spathodeae* Palis.

(1) Arbor excelsa foliis impari-pinnatis rachide articulata a latere compressa, pinnis ovatis s. ovato-oblongis subinaequilateris rostratis integerrimis glaberrimis; paniculae terminales trichotomae ramis dichotomis patentibus, calyx atrosanguineus dentibus ovatis acutis; corolla ochracea dorso sanguinea.

4. *Æ. purpurascens* Hsskl. (*Æ. albidus* Std. Nom. *Lysionotus albidus* (1) Bl. Bijdr. 765. *Bignonia* Bl. Cat. 81.) *S. R.*
5. *Æ. longiflorum* Msn. (*Lysionotus* Bl. Bijdr. 766.) *S. R.*
731. *LIEBIGIA* Endl. Gen. 4136. Sppl. & Enchir. (2) (*Trommsdorffia* Bl. Endl. Gen. 4136. nec Mrt. *Morstdorffia* Std. Nom. *Hypopteron* Hsskl. Dec. 202.) (Liebig, duitsche scheikundige).
1. *L. speciosa* Endl. (Bl. Bijdr. 763. Std. Nom. Hsskl. Dec. 202.) *Tjotjok boewoe.* *R. S.*
733. *LOXOTES* RBr. Endl. Gen. 4141. Ench. 4145. (*Loxos*, scheef, schuins; *loxotes*, schuinsheid).
1. *L. obliqua* RBr. Hrsf. Pl. Jav. 102. t. 42. (*Rhinchoglossum* Bl. Bijdr. 741. Msn. Gen. 302. Comm. 212. 14.) *Titivoean.* *M.*
735. *LOXONIA* Jek. Endl. Gen. 4143. Ench. 4142. (*Loxos*, scheef, schuins).
1. *L. P. decurrens* Bl. Bijdr. 776. (3) *Tjetjerobet* Exp. bnt. 245. *S.*
737. *CYRTANDRA* Frst. Endl. Gen. 4146. (*Kyrtos*, gedraaid; *aner*, *andros*, man, meeldraad).
1. *C. glabra* Jek. Bl. Bijdr. 768. Dtr. I. 543. *Rendoe badak.* *R.*

(1) Nomen incaute creatum, folia subtus in nervo atropurpurea & praeterea purpureo-maculata, caeterum pallide viridia nec (viva) albida!

(2) Nomen Endlicherianum, etsi 1841 formatum, attamen Steudeliano (1840) priori sed summopere corrupto est praeferendum; nomen nostrum, etsi antiquius (1838) at ignotum, ob alam ad seminis partem inferiorem expansam creatum, deseri oportet.

(3) Calyce tubuloso angulato 5-dentato, dente summo majori; corolla infundibuliformi, limbo sub-2-labiato, labio superiore 3-, inferiore 2-lobo; antheris liberis sagittatis, loculis divaricatis; stigmatibus 2-lamellatis, capsula 2-loculata, placentis crassissimis carnosissimis lobis revolutis undique seminiferis. — Spec. sat a genere diversa & forsitan genus novum habitu *Cyrtandrae*, *Rhynchotheco* forte nimis affine; — folia inferiora inaequalia, summa subaequalia.

2. *C. picta* Bl. Bijdr. 769. *Rendoe.* *R.*
 3. *C. pendula* Bl. Bijdr. 768. » *lalakki.* *R.*
 5. *C. rostrata* Bl. Bijdr. 771. *Galieboeng.* *R.*
 9. *C. eoccinea* Bl. Bijdr. 772. *F.*

738. *WHITEA* Bl. Endl. Gen. 4147. (*Whitia* Bl. Cat. 16.) (White, engelsche kruidkundige).

1. *W. oblongifolia* Bl. Bijdr. 774. Dtr. I. 345. *R. S.*

739. *RHYNCHOTHECUM* Bl. Endl. Gen. [4148. Ench. 4150. Msn. Gen. 303. Comm. 213, 27 (*Rhynx*, *rhynchos*, vogelbek; *theke*, vrucht).

1. *R. parviflorum* Bl. Bijdr. 775. *R.*

740. *GASPARINIA* Endl. Gen. 4150. Sppl. nec Bertol. (*Centronia* Bl. Bijdr. 777., *Centronota* DC. Msn. Gen. 303. Comm. 213, 26. *Tronicena* Std. Nom.) (1)

1. *G. admirabilis* Endl. (Bl. Bijdr. 777.) *R.*

GESNERIA L. DC. (*Gesnera* Mrt.) Endl. Gen. 4165. (Conrad Gesner, zwitsersche kruidkundige).

- G. barbata* Hrt. Lugd. Patr. ? (hrt. Lugdun.) *R.*

GLOXINIA Herit. Endl. Gen. 4167. (*B. P. Gloxin*, fransche kruidkundige)

- G. speciosa* Ker. Loud. Hrt. Britt. 15343. *Amer. austral.* (hrt. Gron. & Lugd.) *R.*

- G. candida* Hrt. Lgd. *Amer. austral.* (hrt. Lugd.) *R.*

- G. hirsuta* Bot. Mag. Loud. Hrt. Britt. 15345. *Amer. austral.* (hrt. Gron.) *R.*

- G. hirta* Hrt. Lgd. *Amer. austral.* (hrt. Lugd.) *R.*

- G. maculata* Herit. Sprg. S. V. H. *Amer. austral.* (hrt. Lugd.) *R.*

(1) Nomen antiquius Steudelianum translocatione litterarum e *Centronia* conformatum certe haud adoptandum, ideoque nomen Endlicherianum, etsi postero anno creatum, erit conservandum.

CLASSIS XXXVIII. PETALANTHAE Endl. Gen. p. 729.

ORDO 156. PRIMULACEÆ Vnt. Endl. Gen. p. 729.

744. PRIMULA L. Endl. Gen. 4199. (*Primus*, de eerste).1. *P. imperialis* Jngh. Nov. Gen. & Sp. 13.745. LYSIMACHIA Mnch. Endl. Gen. 4207. (*Lysimachion*, ook *Lysimachia*, grieksche plantennaam).1. *L. uliginosa* Bl. Bijdr. 737. (1)

R.

3. *L. javanica* Bl. Bijdr. 736.

M.

ORDO 157. MYRSINÆ RBr. Endl. Gen. p. 734.

746. ARDISIA Sw. Endl. Gen. 4222. (*Ardis*, *ardisios*, punt, spits).1. *A. pumila* Bl. Bijdr. 688. (2) *Kilampanie lumboet s. Djoekoet kawassa* (herba potens). R. S.2. *A.?* *scandens* Bl. Bijdr. 686. (3) *Aroy katjambang gedeh*. F.)3. *A.* (*Hymenandra A. DC.*) *obovata* Bl. Bijdr. 688. *Kilampanie laut*. (Exp. bnt. 128.) F. A.4. *A. marginata* Bl. Bijdr. 688. *Kilampanie lumboet*. S.6. *A. tenuiflora* Bl. Bijdr. 686. (4) *B. rotundata* Hsskl. *Aroy katjambang*. F.)

(1) Pedunculis erectis petiolum subaequantibus, fructiferis patentissimis, foliis inferioribus oppositis, superioribus subalternis, capsulis 2-3-5-valvis, staminibus liberis 5, corolla patenti lutea.

(2) Caule herbaceo vix suffruticoso foliis acuminatis, petiolo basi vaginanti, floribus racemosis, pedicellis brevissimis subumbellatis, calyce minute 5-fido, laciniis persistentibus acutis; corolla rotata 5-partita, paefloratione valvata (!) laciniis margine inflexis; staminibus inter lacinias cucullatas receptis, antheris apiculatis; stigmatibus subulato-punctiformi; bacca globosa sicca, semine piluliformi.

(3) Generice differt: Corolla 5-4-petala, petalis supra hirsutis, staminibus 5-4 petalorum basi insertis, antheris divergentibus sagittatis lateraliter rima dehiscentibus, ovario 1-ovulato, stylo cornico, stigmatibus truncato. An Rhamnearum genus?

(4) Foliis ovato- aut oblongo-lanceolatis obtusiusculis s. acutis, fructibus pisiformibus sanguineis dein violaceis, pedicellis fructiferis haud nutantibus.

7. *A. nutans* DC. Std. Nom. (*A. punctata* Bl. Bijdr. 687. nec alior.) *Kilampanie*. *A.*
8. *A. humilis* Vhl. Bl. Bijdr. 687. R & S. IV. 516. *Kilampanie gedeh*. *F.*
9. *A. lurida* Bl. Bijdr. 687. *Kilampanie lumboet*. *S.*
10. *A. Blumei* DC. Std. Nom. (*A. anceps* Bl. Bijdr. 685. nec Wil.) *Kilampanie lumboet*. *S.*
- A. lentiginosa* Ker. Sprg. S. V. I. 662. *Japonia*. *S.*
11. *A. crispa* DC. Std. Nom. (*A. glandulosa* Bl. Bijdr. 690. nec Rxb.) *Kilampanie lumboet*. *S.*
12. *A. glabrata* Bl. Bijdr. 692. (1) *Kilampanie lumboet*. *S.*
18. *A. fuliginosa* Bl. Bijdr. 692. (*Strangula* A. B. V. 66.?) *Kiadjak*. *F.*
19. *A. speciosa* Bl. Bijdr. 684. *Kisamplak s. Kilampanie gedeh*. *F.*
20. *A. sanguinolenta* Bl. Bijdr. 685. *Kilampanie gedeh*. *F.*
21. *A. macrophylla* Bl. Bijdr. 691. (2) *Kilampanie badak*. *A.*
747. **MAESA** Frsk. Endl. Gen. 4227. (*Baeobotrys* Frst. Bl. *Cistula* Nor. A. B. V. 65?) (*Maas*, de arabische naam).
1. *M. virgata* DC. Std. Nom. (Bl. Bijdr. 864.) *Kippiet djangkot*. *F.*
2. *M. lanceolata* Frsk. Descr. 66. R. S. V. 226. (Bl. Bijdr. 865. *M. indica* DC. Std. Nom.) *Kippiet*. *F.*
3. *M. latifolia* DC. Std. Nom. (Bl. Bijdr. 865. (3)) *Kippiet lumboet*. *F.*
5. *M. mollissima* Hsskl. (4) (*B. mollis* Bl. & *mollissima* Bl. Bijdr. 865. 866.) *Kippiet beurriet* (musculus). *F.*
- ONCINUS** Lour. Endl. Gen. 4232. (*Ongkinos*, ho, weerhaak).
- O. japonicus* Hrt. Bog. *Japonia*. *F).*

(1) *Baccae* subglobosae acutiusculae stylo longe persistente coronatae coccineae, laciniis calycinis suffultae;—(fol. longit. 3,5, latit. 1,25 poll angl.)

(2) Foliis junioribus & ramulis densissime ferrugineo-tomentosis dein glabriusculis.

(3) Racemulis simplicibus aut compositis (minutis) petiolum vix aequantibus, corolla alba 4-5-loba, stamina 4 rarius 5 & in corolla 5 loba.

(4) Foliis elliptico-oblongis acutis s. acuminatis subintegerrimis aut repando-subdentatis, supra sericeo-pubescentibus, subtus ramulisque mollissimis, racemulis simplicibus aut compositis axillaribus, bacca albido-hyalina striata.

ORDO 157*. ÆGICERÆ Endl. Gen. p. 738.

748. ÆGICERAS Grtn. Endl. Gen. 4233. (Ceraunia Nor. A. B. V, 65. nec Ach.) (*Aigokeros*, *to*, plantennaam van *Aix*, *aigos*, bok & *keras*, *to*, hoorn).

1. Æ. majus Grtn. B. parvifolium Rmph. amb. III. 117. Bl. fam. nov. 21. *Kajoe apiapi* s. *Troentoeng*. F. A.

ORDO 158. SAPOTACEÆ Endl. Gen. p. 739.

750. SIDEROXYLON L. Endl. Gen. 4235. (*Sideros*, ijzer; *xylon*, *to*, hout).

1. S. nitidum Bl. Bijdr. 765. (1) nec Lam. Aa.

751. ACHRAS P. Br. Endl. Gen. 4240. (*Achras*, *he*, wilde peereboom).

1. A. Sapota L. Bl. Bijdr. 674. R.S. IV. 701. *Boa saauw*. Aa.

752. BASSIA L. Endl. Gen. 4242. (F. Bassi, italiaansche kruidkundige).

1. B. sericea Bl. Bijdr. 674. (an B. latifolia Rxb. Wld. Sp: II. 842. 2? nec B. longifolia L. Wld. I. c. I.) Aa.

753. MIMUSOPS L. Endl. Gen. 4243. (Radia Nor. A. B. V. 66.) (*Mimeomai* s. *Mimumai*, naäpen; *ops*; gezigt).

1. M. acuminata Bl. Bijdr. 762. *Djengkot*. Aa.

2. M. Elengi L. Wld. Sp. II. 325. Bl. Cat. 64. Hsskl. Dec. 234. (M. obtusifolia Bl. Bijdr. 672. Rmph. amb. II. t. 63. Rheed. mal. I. t. 20.) *Tanjoeng* s. *Tandjoeng* (cuspis). A.

3. M. Kauki L. RBr. Prdr. I. 387. Hsskl. Dec. 235. (M. Ballota (Grtn?) Bl. Bijdr. 673. Rheed. mal. IV. t. 25.) *Booa saauw*, *Ketos* s. *Tangoeloeng*. A.

(1) Foliis utrinque attenuatis aut obtusiusculis breviter acuminatis glaberrimis coriaceis nitidis, junioribus nitidissimis sanguineis.

754. IMBRICARIA Cmr. Endl. Gen. 4244. (*Imbrex*, dakpan).

1. *I. maxima* Poir. (*Mimusops Imbricaria* Wld. Grtn. fret. III. 133. Bl. Bijdr. 673.) *Ins. Bourbon* (nunc ubique culta). *Njemplong sabrang.* Aa.

Sapotaceæ incertæ:

- Exp. bant. 424. *Djengkot.* Aa.
 » » 807. » Aa.

ORDO 159. EBENACEÆ Vnt. Endl. Gen. 741.

756. CARGILIA RBr. Endl. Gen. 4248. (Jac. Cargill (1620), engelsche kruidkundige).

1. *C. maritima* Hsskl. Dec. 232. (*Diospyros* Bl. Bijdr. 669.)
Kikeleer. A.

757. DIOSPYROS L. Endl. Gen. 4249. (*Zeus, Dios, Jupiter; pyros, ho, graan, vrucht*).

2. *D. Melanoxylon* Rxb. Bl. Bijdr. 669. Wld. Sp. pl. IV. 1109. *Kibaragma s. Kledong.* A.
 4. *D. frutescens* Bl. Bijdr. 668. Hsskl. Dec. 231. F.
 7. *D. Phyllomegas* Std. Nom. (*D. macrophylla* Bl. Bijdr. 670. nec Wll.) *Kitjalloeng.* Aa.

Ebenaceæ incertæ:

- Exp. bant. 165. *Kikeleer leutiek.* A.
 » » 616. *Kikonneng kajoe.* A.
 » » 634. *Kibaragma laut.* A.

ORDO 160. STYRACEÆ Rch. Endl. Gen. p. 743. Ench. p. 364.

758. STYRAX Trnf. Endl. Gen. 4252. Ench. 4257. (*Styrax, he, ho, boom, die de harst styrax, to, storax levert*).

1. *S. villosa* Bl. Bijdr. 671. *Kitamieng.* A.
 3. *S. Benzoin* Dryand. Bl. Bijdr. 671. Hsskl. Dec. 227. (*Lithocarpus* Bl. ex Bisch. Bot. nec Bl. Cat. Endl. l. c. *Benzoin officinale* Haijne Nees j. Ph. Bot. II. 685.) *Tangkal mienjang.* Aa.

SYMPLOCOS L. Endl. Gen. 4259. (c. *Hopea* L. Endl. Ench. p. 364.) (*Symplokos*, *ho*, *he*, door eenen knoop verbonden).

S. lucida Sbl. Zec. Fl. Jap. 55. t. 24. nec Will. *Kuroki*
Jap. (lignum nigrum) *Japonia*. *F.*

CLASSIS XXXIX. BICORNES Endl. Gen. p. 746.

ORDO 161. ERICACEÆ Endl. Gen. p. 750.

762. **PSEUDITEA** Hsskl. (1) Dec. 240. (*Itea* Bl. Bijdr. 863. nec L. Endl. Gen. 4677.) (*Pseudos*, valsch; *itea*, een plantenaam).

1. *P. javanica* Hsskl. Dec. 240. (Bl. Bijdr. 863.) *Kihonjeh*.
Aa.

763. **GAUTIERA** Kalm. Endl. Gen. 4323 (Gautier (1750) fransche natuurkundige).

1. *G. punctata* Endl. (Bl. Bijdr. 856. sub *Gaultheria*). *Tjantiegie wangi* (odorata). *S.*

2. *G. leucocarpa* Endl. (Bl. Bijdr. 856.) *Tjantiegie boddas* (alba). *S. F.*

3. *G. repens* Endl. (Bl. Bijdr. 857.) *Tjantiegie* *S.*

4. *G. latifolia* Endl. (*Diplycosia* Bl. Bijdr. 858. DC. Std. Nom. *Amphicalyx* Bl. Fl. Jav. A. heterophyllus Hsskl. Dec. 238.) *Tjantiegie*. *S. F.*

5. *G. heterophylla* Endl. (*Diplycosia* Bl. Bijdr. 858. DC. Std. Nom., prior. var. *angustifolia* Hsskl. Dec. 239.) *Tjantiegie*. *S.*

6. *G. pilosa* Endl. (*Diplycosia* Bl. Bijdr. 858. DC. Std. Nom.) *Kilagedai boeloe* (pilosa). *S.*

764. **GAYLUSSACIA** Kth. Endl. Gen. 4329. (Gay-Lussac, fransche scheikundige).

1. *G. lanceolata* Bl. Bijdr. 861. *Tjantiegie*. *S.*

(1) Genus ab *Itea* L. Endl. Gen. 4677. sat diversum: calyce, insertione petalorum, stylo & stigmatate. *Ericaceis* Endl. valde accedit, etsi ovario fructuque 2-loculato alienum; — a *Saxifragaceis* autem ob insertionem petalorum staminunque removendum.

766. THIBAUDIA Pav. Endl. Gen. 4333. (*a.* Agapetes Don. DC. Prdr. VII. 553.) (Thibaut de Chanvalon (1763) spaansche reiziger op Martinique).

1. Th. floribunda Bl. Bijdr. 859. Hsskl. Dec. 236. *Tjantiegie gedeh.* S. F.
2. Th. varingiaefolia Bl. Bijdr. 860. *Tjantiegie.* S.
3. Th. coriacea Bl. Bijdr. 860. (1) *Tjantiegie.* F.
4. Th. laurifolia Bl. Bijdr. 859. *Tjantiegie.* F.
5. Th. cuneifolia Bl. Bijdr. 861. *Tjantiegie.* S. F.
8. Th. lucida Bl. Bijdr. 860. Hsskl. Dec. 237. *Tjantiegie leutiek.* S. F.

767. RHODODENDRON L. Endl. Gen. 4341. Msn. Gen. 246. Comm. 154. 49. (*a.* Anthodendron Rehb. *c.* Eurhododendron Endl. *e.* Hymenantes Bl.) (*Rhodon*, roos, *dendron*, to, boom).

- R. (A.) molle Hsskl. (Azalea Bl. Bijdr. 854. Std. Nom.) *Japonia.* S.
- R. (A.) Burmanni G. Don. (Az. rosmarinifolia Brm. Ind. 43. t. 3. f. 3. Bl. Bijdr. 854.) *Japonia.* S.
1. R. (E.) javanicum Rnwdt. Bl. Cat. 72. Hrsf. pl. Jav. 83. t. 19. (Vireya Bl. Bijdr. 854. Azalea Bl. mss. Msn. Gen & Fl. Jav.) *Tjawehneh soreh* (vespertinum) *burrum.* S. F.
- B. citrinum (Bl. Bijdr. 855.) *Tjawehneh soreh konneng* (luteum). S. F.
2. R. (E.) retusum Bnnt. Hrsf. pl. Jav. 88. t. 20. (Vireya Bl. Bijdr. 855, Azalea Bl. Fl. Jav.) *Tjantiegie.* S.
3. R. (E.) citrinum Hsskl. (2) *Tjantiegie.* S.

(1) Foliis revolutis, petiolo pedunculoque sanguineis, racemis axillaribus 7-10-floris, floribus secundis, calyce florifero roseo, fructifero viridi dein rubenti, corolla maxima urceolata albidorosea, antheris longissimis apice ciliatis, bacca 10-loculata grandi, loculis polyspermis.

(2) Foliis parvis oblongis subtus punctatis, floribus terminalibus binis aut subsolitariis, corolla citrina campanulata subcernua, staminibus 5, filamentis declinatis limbi basin attingentibus, antheris oblongis complanatis aurantiacis apice 2-porosis, polline in fila adglutinato, ovario oblongo, stylo subflexuoso subclavato, stigmatibus depresso. — Reperi in paludibus montanis Tjiburrum, altitudine 5000 ped, supra mare truncis vetustis in-nascens.

4. R. (E.) tubiflorum Ruwdt. Bl. Cat. 72. DC. Std. Nom.
(Vireya Bl. Bijdr. 855. Azalea Bl. Fl. Jav.)
Tjantiégie. S.
5. R. (E.) indicum Swt. Msn. Gen. Comm. 154. 49. Std.
Nom. (Azalea L. Bl. Bijdr. 852. Loiseleuria
Rehb. nec alior.) S.
A. variegatum Hsskl. (Bl. Bijdr. 852.) *Japonia.* S.
B. spathulatum (Bl. Bijdr. 852.) » S.
C. grandiflorum (Bl. Bijdr. 853.) » S.
D. angustifolium (Bl. Bijdr. 853.) » S.
E. floribundum (Bl. Bijdr. 853.) » S.
- R. (E.) ledifolium Don. D. mucronatum G. Don. Std.
Nom. (Azalea mucronata Bl. Bijdr. 853.) *Ja-*
ponia. S.
- R. (E.?) Jodogawa Hrt. Bog. (sub Azalea) *Jodogawa*
Jap. S.
- R. (H.) Metternichii Sbl. Zcc. Fl. jap. 21. t. 9. (Hy-
menanthes japonica Bl. Bijdr. 862.) *F. A*



COHORS IV. DIALYPETALÆ Endl. Gen. p. 762.

CLASSIS XL. DISCANTHÆ Endl. Gen. p. 762.

ORDO 162. UMBELLIFERÆ Jss. Endl. Gen. p. 762.

768. HYDROCOTYLE Trnf. Endl. Gen. 4335. (*Hydor*, water; *kotyle*, *he*, holte).

1. *H. asiatica* L. *B. glabriuscula* Hsskl. (Bl. Bijdr. 882.)
DC. Prdr. IV. 62. *Antannan bener.* R.
- C. subrepanda* Bl. Bijdr. 883. *Antannan.* R.
3. *H. ranunculoïdes* L. *B. incisa* Bl. Bijdr. 884. *Antannan*
gedeh. R.
4. *H. nitidula* Rech. DC. Prdr. IV. 66. (nec syn. Bl.) *Antannan.* M.
7. *H. splendens* Bl. Bijdr. 884. DC. Prdr. IV. 66. *Antannan lumboet s. Kakatoen djaran.* M.
9. *H. sundaica* Bl. Bijdr. 883. DC. Prdr. IV. 67. *Antannan.* R.

769. SANICULA Trnf. Endl. Gen. 4382. (*Sanicula*, sanikel; Dod. Cruijd. 218, van *sano*, genezen).

1. *S. javanica* Bl. Bijdr. 882. DC. Prdr. IV. 85. R.

APIUM Hfm. Endl. Gen. 4393. (*Apium*, eppe of juffrouwmerk Dod. Cruijdb. 1176.)

- A. *graveolens* L. *B. dulce* DC. Prdr. IV. 101. Seldery.
Europa. M.
- C. rapaceum* DC. Prdr. IV. 101. Knollseldery. *Europa.* M. R.

PETROSELINUM Hofm. Endl. Gen. 4394. (*Peterselie*, Dod. Cruijdb. 1175, van *petros*, steen, rots; *selinon*, eppe).

- P. *sativum* Hfm. Kth. DC. Prdr. IV. 102. *Europ.* R. M.

772. OENANTHE Lam. Endl. Gen. 4418. (*Oinanthe*, wijnbloezem, zie Dodon. Cruijdb. 82.)

1. *OE. javanica* DC. Prdr. IV. 138. *Tespong.* R.

FOENICULUM Adns. Endl. Gen. 4425. (*Foeniculum*, reeds bij Plinius, Venckel. Dodon. Crujdb. 514.)

F. vulgare Grtn. fret. I. 105. DC. Prdr. IV. 142. *Europa.* *R. M.*

ANETHUM Trnf. Endl. Gen. 4467. (*Anethon*, *to*, dille, zie Dodon. Crujdb. 516.)

A. graveolens L. DC. Prdr. IV. 186. *Europa.* *M.*

DAUCUS Trnf. Endl. Gen. 4497. (*Daukos*, *ho s. daukon*, *to*, wilde geele wortel, peen & karoten, zie Dodon. Crujdb. 1149.)

D. Carota L. DC. Prdr. IV. 211. *Japonia.* *M.*
B. sativa DC. Prdr. IV. 211. *Europa.* *M.*

CORIANDRUM Hfm. Endl. Gen. 4549. (*Koriannon*, *to*, later *koriandrum*, koriander, Dod. Crujdb. 523.)

C. sativum L. DC. Prdr. IV. 250. *Europa.* *M.*

ORDO 136. ARALIACEÆ Jss. Endl. Gen. p. 793.

773. PANAX L. Endl. Gen. 4551. (*Pan*, *al*; *akeomai*, genezen, zie Dodon. Crujdb. 534.)

1. P. cochleatum DC. Prdr. IV. 253. (P. scutellarioïdes Rwdt. Bl. Bijdr. 880. Rmph. amb. IV. t. 31.)
Mamangkokan. *F.*

4. P. fruticosum L. Bl. Bijdr. 880. DC. Prdr. IV. 254. Hsskl. Dec. 246. (Rmph. amb. IV. t. 33.)
Kadongdong laut. *F.*

5. P. obtusum Bl. Bijdr. 880. DC. Prdr. IV. 254. Hsskl. Dec. 247. *Kadongdong.* *F.*

774. ARALIA Don. Endl. Gen. 4558. (*Ara*, shade, ongeluk).

1. A. montana Bl. Bijdr. 870. DC. Prdr. IV. 259. *Kiboe-haija* (lignum crocodillorum) *s. Batiék soempa.* *A.*

A. lucida Hsskl. Dec. 248. (A. nudicaulis Bl. Bijdr. 870. nec L. DC. Prdr. IV. 257.) *Japonia.* *R.*

A. sp.? *Japonia.* *R.*

775. **SCIADIPHYLLUM** PBr. Endl. Gen. 4559. (*Skiadion*, zonnescherm; *phyllon*, blad).
2. *S. palmatum* Bl. Bijdr. 875. DC. Prdr. IV. 259 *Kitjangkoeran s. Kibonteng* (lignum gravidum). *A.*
 4. *S. parasiticum* Bl. Bijdr. 877. DC. Prdr. IV. 260. *Ramogiling huntje*. *S.*
 5. *S. ellipticum* Bl. Bijdr. 878. DC. Prdr. IV. 260. *Ramogoentie*. *F.*
 6. *S. P. lucidum* Bl. Bijdr. 877. DC. IV. 260. *A.*
776. **HEDERA** Sw. Endl. 4560. (*Petasula* Nor. A. B. V. 65.) (*Hedera*, eilooft, veijl; Dodon. Crujdb. 740.)
2. *H. aromatica* DC. Prdr. IV. 265. Hsskl. Dec. 249. (Bl. Bijdr. 871.) *Pangang poejoe*. *A.*
 - B. longifolia* Hsskl. DC. Prdr. IV. 265. (Bl. Bijdr. 872.) *Kirendung*. *A.*
 8. *H. nodosa* Hsskl. Dec. 250. (*Aralia* Bl. Bijdr. 873. *Paratropia* DC. Prdr. IV. 265.) *Kilanghit* (lignum cœli). *A.*
777. **HEPTAPLEURUM** Grtn. frct. II. 472. (*Paratropia* DC. Hsskl. Dec. Endl. Gen. 4561. Msn. Gen. 152. Comm. 109. 10.) (*Hepta*, zeven; *pleuron*, to, zijde, rib).
1. *H. rigidum* Hsskl. (Dec. 251. Prdr. IV. 266. Bl. Bijdr. 874.) *Sango boeana*. *A.*
 - B. incurvum* Hsskl. (Dec. 252. DC. Prdr. IV. 266. Bl. Bijdr. 874.) *A.*
 3. *H. tomentosum* Hsskl. (Dec. 253. *Sciodaphyllum* Bl. Bijdr. 877. DC. Prdr. IV. 260.) *Sango boeana s. Ramo goentie*. *A.*
 - B. farinosum* Hsskl. (Dec. 254. *Sciod. farinosum* Bl. Bijdr. 875. DC. Prdr. IV. 260.) *Pangaag tapok*. *A.*
 4. *H. pergamaceum* Hsskl. (DC. Prdr. IV. 266. Bl. Bijdr. 873.) *A.*
 5. *H. subavene* Hsskl. (*Sciodaphyllum* Bl. Bijdr. 876. DC. Prdr. IV. 260.) *Ramo goentie*. *F. A.*
778. **ARTHROPHYLLUM** Bl. Endl. Gen. 4562. (*Arthron*, gelid; *phyllon*, blad).
1. *A. diversifolium* Bl. Bijdr. 879. DC. Prdr. IV. 266. Hsskl. Dec. 255. *Kitjangkoerang*. *A.*

3. *A. ellipticum* Bl. Bijdr. 879. DC. Prdr. IV. 266. *A.*

ORDO 164. AMPELIDEÆ Kth. Endl. Gen. p. 796.

779. *CISSUS* L. Endl. Gen. 4566. (*Kissos*, eppe, eilof, veijl, Dodon. Cruydb. 740.)

1. *C. Blumeana* Std. Nom. (rotundifolia Bl. Bijdr. 180. nec Vhl.) *Aroy sjoech heedjoh* (viridis). *F.*
2. *C. repanda* Vhl. DC. Prdr. I. 627. Wld. Sp. I. 655. *Aroy sjoech leutiek* (minor). *F.*
3. *C. adnata* Rxb. Fl. Ind. I. 423. Sprg. S. V. IV. 2. 43. (*C. aristata* Bl. Bijdr. 183.) *Aroy sjoech boddas* (alba). *F.*
4. *C. arachnoïdea* Hsskl. (*C. Blumeana* Hsskl. Dec. 377. an *C. indica* L. DC. Prdr. I. 628. 6? Ampelopsis indica Bl. Bijdr. 193.) *Loengboeroetoe s. Goengoeroetoe*. *F.*
7. *C. repens* Lam. Bl. Bijdr. 181. DC. Prdr. I. 628. (*C. glauca* Hsskl. Dec. 378. nec Rxb. Rmph. amb. V. 446. t. 164. 2. Rheed. mal. VII. t. 48.) *Hariang aroy*. *F.*
8. *C. quadrangularis* L. DC. Prdr. I. 628. Bl. Bijdr. 181. (Rmph. amb. V. 83. t. 44. 2.) *Sala lakoe*. *F.*
9. *C. discolor* Bl. Bijdr. 181. Sprg. S. V. IV. 2. 43. (*Vitis bracteata* Nor. A. B. V. 85.) Hsskl. Dec. 379. *Bungburruman*. *F.*
B. ovata Hsskl. (1) *Bungburruman* (rubicunda). *F.*
C. concolor Bl. Bijdr. 181. *Bungburruman heedjoh* (viridis). *F.*
10. *C. nodosa* Bl. Bijdr. 182. (*Vitis verrucaria* Nor. A. B. V. 85.) *Aroy kibarera boddas*. *F.*
11. *C. javana* DC. Prdr. I. 628. *Aroy kibarera*. *F.*
15. *C. papillosa* Bl. Bijdr. 183. Sprg. S. V. IV. 2. 43. *Andawali s. Aroy kibarera tjoetjoek* (spinosa). *F.*
17. *C. rhodocarpa* Bl. Bijdr. 185. Sprg. S. V. IV. 2. 44. *Aroy kibarera gedeh*. *F.*
19. *C. geniculata* Bl. B. inaequalis Bl. Bijdr. 184. Sprg. S. V. IV. 2. 44. *Aroy landuk gedeh*. *F.*
21. *C. hirtella* Bl. Bijdr. 185. Sprg. S. V. IV. 2. 44. *F.*

(1) Foliis cordato-ovatis acutis subbullatis. — Culta cnm priori perstat!

22. *C. crenata* Vhl. DC. Prdr. I. 631. Bl. Bijdr. 186. *Aroy landuk leutiek.* (F.)
26. *C. pergamacea* Bl. (an N^o. 11.?) Bijdr. 183. Sprg. S. V. IV. 2. 44. *Aroy kibarera leutiek.* (F.)
28. *C. obovata* Vhl. DC. Prdr. I. 630. 42. *Aroy tali landak.* (F.)
29. *C. serrulata* Rxb. Sprg. S. V. IV. 2. 44. (*C. glabrata* Bl. Bijdr. 189.) *Aroy kibarera leutiek burrum.* (F.)
33. *C. mutabilis* Bl. Bijdr. 190. Sprg. S. V. IV. 2. 44. *Aroy kibarera bener.* (F.)
34. *C. scariosa* Bl. Bijdr. 191. Sprg. S. V. IV. 2. 44. *Aroy kibarera gedeh.* (F.)
35. *C. japonica* Wld. Bl. Bijdr. 188. DC. Prdr. I. 632. (*Vitis quinquefolia* Nor. A. B. V. 86.) *Aroy landuk bener.* (R.)
37. *C. thyrsoflora* Bl. Bijdr. 187. Sprg. S. V. IV. 2. 44. *Aroy kisjoech gedeh.* (F.)
- C. sp.?* Exp. bnt. 155. *Aroy boengboeroetoe lumboet.* (F.)
- C. sp.?* Exp. bnt. 229. » *kibarera s. Talikandeh.* (F.)
- C. sp.?* Exp. bnt. 671. » » *laut s. A. kilalakkina.* (F.)

780. *VITIS* L. Endl. Gen. 4567. (*Vitis*, wijnstok).

V. vinifera L. DC. Prdr. I. 633.

- acinis albis parvis.* *Europa.* (F.)
- » » *maximis* » (F.)
1. *V. Wallichii* DC. Prdr. I. 634. (F.)
2. *V. heterophylla* Thnb. Bl. Bijdr. 195. DC. Prdr. I. 634. (F.)
3. *V. eymosa* Bl. Bijdr. 195. Sprg. S. V. IV. 2. 90. *Aroy sjoechlampoeng s. A. tjoechlampoeng.* (F.)
4. *V. sylvestris* Bl. Bijdr. 194. (*V. indica* L. var. Sprg. S. V. IV. 2. 89. *V. cinerea* Nor. A. B. V. 86.) *Aroy sirarep.* (F.)

782. *LEEAE* L. Endl. Gen. 4569. (J. Lee, vader, zoon & kleinzoon, engelsche planten-kultivateurs).

1. *L. aculeata* Bl. Bijdr. 197. Sprg. S. V. IV. 270. *Kiboe-hajja* (*lignum crocodillorum*). (F.)
2. *L. rubra* Bl. Bijdr. 197. Sprg. S. V. IV. 2. 70. Hsskl. Dec. 381. *Gingiang burrum* (*rubra*). (S.)
3. *L. hirsuta* Bl. Bijdr. 197. Hsskl. Dec. 382. (*L. æquata* Sprg. S. V. IV. 2. 70.) *Gingiang.* (F.)
4. *L. javanica* L. Bl. Bijdr. 197. Sprg. S. V. IV. 2. 70. *Gingiang.* (S. F.)

5. *L. hirta* Hrn. Bl. Bijdr. 196. DC. Prdr. I. 635. *Gingiang.* *F.*
 6. *L. sambucina* Wld. Bl. Bijdr. 196. Hsskl. Dec. 380. *Gingiang.* *F.*
 7. *L. humilis* Hsskl. (1) *Gingiang lumboet.* *S. R.*
 8. *L. robusta* Rxb. Bl. Bijdr. 198. Sprg. S. V. IV. 2. 70. *Soelangkar.* *F.*

ORDO 165. CORNEÆ DC. Endl. Gen. p. 798.

BENTHAMIA Lndl. Endl. Gen. 4573. (*Cornus* Wll. Std. Nom.) (Bentham, engelsche kruidkundige).

B. japonica Sbl. Zec. Fl. Jap. 38. t. 16. (*B. fragifera* Lndl. *Cornus capitata* Wll.) *Jamaboosi*, Japon. *F.*

783. CORNUS Trnf. Endl. Gen. 4574. (*Cornus*, kornoelje).

C. sanguinea L. DC. Prdr. IV. 272. *Japonia.* *F.*

C. P. Himetsuga Hrt. Bog. *Himetsuga Jap.* *F.*

1. *C. caudata* Hsskl. & Zollg. (2) (*Polyosma integrifolium* Bl. Bijdr. 659. DC. Prdr. IV. 276. 3) *A.*

AUCUBA Thnb. Endl. Gen. 4575. (*Aukuba*, de japansche naam)

A. japonica Thnb. Fl. Jap. 4 & 64. t. 12 & 13. DC. Prdr. IV. 274. *Aukuba* Japon. *F.*

784. MASTIXIA Bl. Endl. Gen. 4578. (*Mastiche*, mastix).

1. *M. pentandra* Bl. Bijdr. 654. DC. Prdr. IV. 275. *Hoe-roe lieliën* (*laurus lucida*) s. *Tenjo.* *Aa.*

(1) Foliis bipinnatis sub-3-pinnatis, foliolis ovatis s. ovato-oblongis acuminatis basi rotundatis crenato-serratis supra glaberrimis subtus asperulis utrinque lucidis.

(2) *Polyosma* Bl. (Bijdr. 658. DC. Prdr. IV. 275. Lndl. nov. Gen. 49. Endl. Gen. 4579. Msn. Gen. 153. Comm. 110.) a *Corno* nulla modo distinctum genus habendum, qua re minime *Escaltonieis* Endl. inter *Saxifragaceas* Endl. Ench. 410. 4678/1 erit adjungendum. Species reliquæ *Blumeanae*: *C. ilicifolia* H. & Z. & *C. serrulata* H. & Z. a nobis salutata, sat a reliquis desinguendæ; *C. caudata* aliquot affinis est *C. oblongæ* Wll. & *macrophyllæ* Wll. (Rxb. Ind. I. 432. 433.), a quibus foliis subtus haud glaucis & ramis pubentibus haud glandulosis, nec non inflorescentia spicato-racemosa caudiformi sat distinguenda.

2. *M. trichotoma* Bl. Bijdr. 654. DC. Prdr. IV. 275. *Palaglar beurriet*. *Aa.*

ORDO 166. LORANTHACEÆ Lndl. Endl. Gen. p. 799.

785. *VISCUM* L. Endl. Gen. 4584. (*Biskos* voor *ixos*, vogellijm, waarvan *viscum*).

6. *V. articulatum* Brm. Krthls. A. B. XVIII. 258. *Taai boeroeng* (excrementa avium). *S.*

8. *V. moniliforme* Bl. Bijdr. 667. Hsskl. Dec. 241. DC. Prdr. IV. 281. *Taai boeroeng*. *S.*

786. *LORANTHUS* L. Endl. Gen. 4586. (*Loron*, riem; *anthos*, *to*, bloem). *Mengando* s. *Taai boeroeng*.

10. *L. atropurpureum* Bl. Fl. Jav. t. 1. Bijdr. 660. Krth. A. B. XVIII. 266. Hsskl. Dec. 242. *S.*

11. *L. Schultesii* Bl. Itt. Fl. Jav. t. 2. Hsskl. Dec. 243. Krthls. 1. c. 267. *S.*

14. *L. chrysanthum* Bl. Fl. Jav. t. 5. Krth. 1. c. 268. *S.*

20. *L. rigidum* Will. DC. Prdr. IV. 305. Hsskl. Dec. 244. (*L. pentandrum* B. flavum Bl. Bijdr. 661.) *S.*

30. *L. venosum* Bl. Bijdr. 662. Fl. Jav. t. 11. Hsskl. Dec. 245. Krth. 1. c. 277. *S.*

31. *L. farinosum* Dsrss. Schl. VII. 111. *S.*

40. *L. formosum* Bl. Bijdr. 664. Dec. Prdr. IV. 297. 86. *S.*

786a. *DIACECARPIUM* Bl. Endl. Gen. 4260*. (1) Ench. 4587/1. (*Dis*, twee; *ake*, punt; *karpion*, kleine vrucht).

1. *D. tomentosum* Bl. Bijdr. 657. (2) *Kisurrielie* s. *Kiloetoeng* (lignum simiarum nigrarum). *Aa.*

(1) *Schoepfia* Schreb. Endl. Gen. 4260. differt: corolla, staminibus 8, filamentis liberis brevissimis complanatis, versus apicem & connectivo sericeo-pilosis, antheris elongatis linearibus, ovario semi-infero, calycis limbo 10-dentato. — Annon majore jure *Loranthaceas* inter & *Hamelideas* ponendum genus (cf. Endl. Gen. p. 799 & 803.) nec ad *Caprifoliaceas* reducendum, uti vult Class. Blume Fl. Jav. præf. VII.

(2) Folia ramorum uberiorum lata oblique cordata sub-3-5-angulata s. lobata.

CLASSIS XLI. CORNICULATÆ Endl. Gen. p. 808.

ORDO 169. CRASSULACEÆ DC. Endl. Gen. p. 808.

787. KALANCHOË Adns. Endl. Gen. 4616. (*Kalanchoë*, na Loud. de chineesche naam).

2. *K. laciniata* DC. Prdr. III. 395. Bl. Bijdr. 1138. (Rmph. amb. V. t. 95.) *Koentieries*. *R.*

788. BRYOPHYLLUM Slsb. Endl. Gen. 4617. (*Bryon*, plant; *phyllon*, to, blad).

2. *B. calycinum* Slsb. DC. Prdr. III. 395. (*Calanchoë pinnata* Lam. Bl. Bijdr. 1138. Std. Nom.) *Boentieries konneng* (lutea). *R.*

SEDUM L. Endl. Gen. 4622. (*Sedum*, huislook).

S. *Sieboldii* Sweet. Std. Nom. *Japonia*. *R.*

ORDO 170. SAXIFRAGACEÆ Vnt. Endl. Gen. p. 813.

790. ARNOLDIA Bl. Endl. Gen. 4659. (J. Arnold, kruidkundige reizende op Sumatra).

1. *A. pinnata* Bl. Bijdr. 868. DC. Prdr. IV. 12. Hsskl. Dec. 302. (*Spiraea* Bl. Cat. 76.) *Kiringit. A.*

791. CUNONIA L. Endl. Gen. 4662. (Joh. Chr. Cuno (1750) hollandsche kruidkundige).

1. *C. indica* Bl. Bijdr. 867. DC. Prdr. IV. 12. *R.*

792. ADENILEMMA Bl. Endl. Gen. 4666. (*Aden*, glier; *lemma*, to, bedekking, huid & niet *lema*, besluit, moed).

1. *A. fallax* Bl. Bijdr. 1121. *Hareuus leutiek* (*Rubus parvus*.) *F.*

794. HYDRANGEA L. Endl. Gen. 4668. (*Hydor*, water; *angeion*, to, beker, vat).

1. *H. oblongifolia* Bl. Bijdr. 920. DC. Prdr. IV. 15. *F.*
H. Hortensia DC. Prdr. IV. 15. *Japonia*. *S.*

- H. serrata DC. Prdr. IV. 15. 666. *Japonia*. S.
 H. Azizai Sbl. DC. Prdr. IV. 666. *Azizai* Japon. S.
 H. japonica Sbl. DC. Prdr. IV. 666. *Japonia*. S.
 R. paniculata Sbl. DC. Prdr. IV. 666. *Japonia*. S.
 H. Sitsisan Sbl. DC. Prdr. IV. 668. *Sitsisan* Japon. S.

PLATYCRATER Sbl. Zcc. Endl. Gen. 4669. (*Platys*, wijd;
krater, kelk, vat).

- I. P. arguta Sbl. Zcc. Fl. Jap. 64. t. 27. *Bai kwa ama*
tsja Japon. F. S.

795. AAMIA Wil. Endl. Gen. 4672.

- I. A. cyanea Wil. (*Cyanitis sylvatica* Rnw. Bl. Bijdr.
 921. DC. Prdr. IV. 16.) *Kichkiel*. S.

ORDO 171. RIBESIACEÆ Endl. Gen. p. 823.

RIBES L. Endl. Gen. 4682. (*Ribes*, een arabische planten-
 naam, zie Dodon. Crujdb. 1263.)

- R. Uva crispa L. DC. F. sativum DC. Prdr. III. 478.
Kruisbezie, *stekelbezie*, Dodon. Crujdb.
 1261. F.
 R. rubrum L. B. hortense DC. Prdr. III. 481. *Roode*
aalbezie. Dodon. Crujdb. 1162. F.
 E. album Dsf. DC. Prdr. III. 481. *Witte aalbezie*. F.
 R. nigrum L. DC. Prdr. III. 481. *Zwarte aalbezie*.
 Dodon. Crujdb. 1263. F.

CLASSIS XLII. POLYCARPICÆ Endl. Gen. p. 824.

ORDO 172. MENISPERMACEÆ DC. Endl. Gen. p. 825.

MENISPERMA Trnf. Endl. Gen. 4685. (*Men*, *menos*, maan;
sperma, *to*, zaad).

- M. P. sp. P (sub nomine falso: *M. palmatum* e Japonia
 missum)! S. R.

796. COCCULUS DC. Endl. Gen. 4687. (*Kokkos*, cochenille).

- I. C. Burmanni DC. S. V. I. 517. (*Clypea* Wght & Aru.
 Std. Nom.) F.)

2. *C. corymbosus* Bl. Bijdr. 24. Sprg. S. V. IV. 2. 143. *F.*)
 5. *C. populifolius* DC. S. V. I. 519. *F.*)
 6. *C. crispus* DC. S. V. I. 521. (Rmph. amb. V. t. 44. f. 1.) *F.*)
 7. *C. malabaricus* DC. S. V. I. 518. (Rheed. mal. VII. t. 19. & 20.) *F.*)
 10. *C. carolinus* DC. S. V. I. 524. *F.*)
 13. *C. bantamensis* Bl. Bijdr. 26. Sprg. S. V. IV. 2. 143. *Aroy pitjoeng tjelleng bener.* *F.*)
 14. *C. flavescens* DC. S. V. I. 520. (Rmph. amb. V. t. 24.) *Aroy pitjoeng tjelleng bener.* *F.*)
 15. *C. umbellatus* Std. Nom. (*C. ovalifolius* Bl. Bijdr. 25. nec DC.) (1) *Aroy kikonneng* (lignum luteum scandens). *F.*)
 18. *C. acuminatus* DC. Std. Nom. (DC. S. V. I. 527. *Tiliacora racemosa* Colbr. Rheed. Mal. VII. t. 3.) *Aroy kikonneng s. Aroy pitjoeng tjelleng.* *F.*)
 20. *C. laurifolius* DC. S. V. I. 530. 44. *F. A.*
C. angustifolius Hsskl. (2) (*Galloa trinervis* Hrt. Bog.) *Japonia.* *F. A.*
C. sp.? Exp. bant. 178. *Aroy kikonneng.* *F.*
C. sp.? » » 335. » » *F.*)

797. **MENISCOSTA** Bl. Endl. Gen. 4688. (*Men, menos, maan; kostai, gort, granen*).

1. *M. javanica* Bl. Bijdr. 29. Sprg. S. V. IV. 2. 114. *F.*)

798. **IÖDES** Bl. Endl. Gen. 4689. (*Iödes, v. iöeides, vioolkleurig, roestkleurig*.)

1. *I. ovalis* Bl. Bijdr. 30. (3) *Fem.* *F.*)

(1) Pedicelli florum masc. umbellati, fl. fem. racemosi, petala floris utriusque basi convoluta apice 2-fida, stamina 6, ovaria 6, styli indivisi, putamen hipocrepicum, cotyledones parallelae; — drupæ violaceæ, flores dioici.

(2) Foliis oblongo-lanceolatis utrinque attenuatis acuminatissimis glaberrimis lucidis trinerviis, petiolo brevi (3-5 lin long.) racemis axillaribus subpaniculatis plurifloris foliis brevioribus; floribus masculinis femineis hinc intermixtis viridiflavescensibus, caule stricto non volubili. A specie præcedente foliis angustioribus, racemulis longioribus & habitu graciliori distinguenda species.

(3) An spec. nova? — foliis supra viridibus in nervo medio ejusque ramis ferrugineo-tomentosis, subtus totis glauco-velutinis, cirrhis interfolia-

799. STEPHANIA Lour. Endl. Gen. 4694. (Clypea Bl. Desn. Msn. Gen. Comm. 7. Std. Nom.) (Frid. Stephan († 1817), kruidkundige te Moskau).

1. *S. acuminatissima* Sprg. S. V. IV. 2. 316. (Bl. Bijdr. 28. an *Menispermum acuminatum* Rnwdt. Bl. Cat. 111?) *Aroy gurrung.* F.)
2. *S. capitata* Sprg. S. V. IV. 2. 316. (Bl. Bijdr. 28. *Menispermum* Rwdt. Bl. Cat. 111.) *Ojot tjamtjouw mienjak.* F.)
3. *S. rotunda* Lour. Sprg. S. V. IV. 2. 316. (C. corymbosa Bl. Bijdr. 27.) *Aroy gurrung boddas.* F.)
4. *S. venosa* Sprg. S. V. IV. 2. 316. Hsskl. Dec. 258. (Bl. Bijdr. 27.) Fem. *Aroy gurrung burrum.* F.)
 B. subangulata Bl. Bijdr. 27. *Aroy gurrung.* F.)
5. *S. discolor* Sprg. S. V. IV. 2. 316. (Bl. Bijdr. 26; an *Cissampelos* DC. S. V. I. 534. 6?) *Aroy gurrung.* F.)

800. CISSAMPELOS L. Endl. Gen. 4695. (*Kissos*, plantennaam, zie 779.; *ampelos*, wijnstok).

2. *C. hirsuta* Hmlt. DC. S. V. I. 535. Hsskl. Dec. 257 *Aroy tawoeloe s. A. tarawoeloe s. A. astrawoeloe.* F.)

AKEBIA Decsn. Endl. Gen. 4700 & Sppl. (*Akebi*, de japansche naam).

- A. quinata* Decsn. (*Rajania* Thnb. Fl. Jap. 148. *Akebi s. Fagi kadsura* Japan. F.)

STAUNTONIA DC. Endl. Gen. 4701. Sppl. (George Staunton, plantenkundige reiziger in China).

- S. hexaphylla* Decsn. (an *S. chinensis* DC. S. V. I. 514? *Rajania* Thnb. Fl. Jap. 149.) *Akebi s. Mbe kadsura.* F.)

ceis, ramis junioribus, petiolis, pedicellis calyce & ovario densissime ferrugineo-tomentosis nitentibus, stigmatibus disciformibus crenulato glabro.

ORDO 173. MYRISTICÆ RBr. Endl. Gen. p. 820.

802. MYSISTICA L. Endl. Gen. 4706. (*Myristikos, e, on*, welruikend makend).

1. *M. fragrans* Houtt. Bl. Rmph. I. 180. t. 55. (*M. moschata* Thnb.) *Palu.* Aa.
2. *M. iners* Bl. Rmph. I. 184. t. 58. *Lakka.* Aa.

803. KNEMA Lour. Endl. Gen. 4707. (*Knema, to*, iets dat afgevreven is, fijn & niet van *knema, he*, het been).

1. *K. glaucum* Bl. Rmph. I. 187. t. 60. (*Myristica* Hsskl. Dec. 259.) *Kimokla.* Aa.
4. *K. laurinum* Bl. Rmph. I. 189. t. 61. *Hoeroe tangkal-lak s. Kimokla s. Kibonteng.* A.
- K. sp.?* Exp. bnt. 402. *Kimokla s. Kibonteng.* A.

804. PYRRHOSA Bl. Endl. Gen. 4708. (*Pyrrhos, rood*, vuurkleurig).

4. *P. globularia* Bl. Rmph. I. 191. (*Myristica microcarpa* Wid. Std. Nom.) *Klappa tjoen.* A.
5. *P. glabra* Bl. Rmph. I. 191. — Fem. — *Klappa tjoen bener.* A.
6. *P. Horsfieldii* Bl. Rmph. I. 192. t. 63. (*Myristica* Hsskl. Dec. 260. *Phelima* Nor. A. B. V. 66.) *Tjampakka zeylón.* Aa.

ORDO 174. ANONACEÆ Dun. Endl. Gen. p. 830.

806. OROPHEA Bl. Endl. Gen. 4711. (*Bocagea* Bl. Fl. Jav. Schl.) (*Orophe, dak, daksparren*).

1. *O. hexandra* Bl. Bijdr. 18. (Bl. Fl. Jav. 83. t. 40. Schl. VII. 1480.) *Kisauchun.* F
2. *O. corymbosa* DC. (Bl. Fl. Jav. 85. t. 41. Schl. VII. 1481. Hsskl. Dec. 268.) *Kisauchun talakki.* F.

807. POLYALTHIA Bl. Endl. Gen. 4713. *a.* *Eupolyalthia* Bl. *b.* *Oxymitra* Bl. *c.* *Kentia* Bl. *d.* *Goniothalamus* Bl. (*Unona* Bl. Bijdr.) (*Polyalthes*, eene deugzame plant).

2. *P. (E.) elliptica* Bl. Fl. Jav. 73. t. 34 & 36. *c.* *Kitolang gedeh s. Kitjantoeng aroy.* F.)

3. P. (O.) *cuneiformis* Bl. Fl. Jav. 75. t. 35 & 36. d. *Kitjantoeng aroy.* (F.)
 5. P. (K.) *Kentii* Bl. Fl. Jav. 77. t. 38 & 52. a. *Kitjepot s. Kitjantoeng aroy.* (F.)
 6. P. (G.) *macrophylla* Bl. Fl. Jav. 79. t. 39 & 52. b. *Kitjantoeng.* (F.)

808. UVARIA L. Endl. Gen. 4717. (*Uva*, druif).

7. U. *argentea* Bl. Fl. Jav. 24. t. b & 13. d. *Kiladjah.* (F.)
 8. U. *littoralis* Bl. Fl. Jav. 26. t. 7. Hsskl. Dec. 261. *Kitjantoeng aroy* (F.)
 10. U. *odorata* Lam. Bl. Fl. Jav. 29. t. 8 & 14. a. (U. *hor-tensis* Nor. A. B. V. 85.) *Kananga wangie.* (A.)
 12. U. *obtusa* Bl. Fl. Jav. 32. t. 10 & 14. c. Hsskl. Dec. 262. *Kisauchun lalakki.* (A.)
 13. U. *polypyrena* Bl. Fl. Jav. 35. t. 12 & 14. d. *Kiladjah.* (A.)
 14. U. *humilis* Bl. Fl. Jav. 34. t. 11. Hsskl. Dec. 263. *Aroy kiladjah.* (F.)
 17. U. *glauca* Hsskl. Dec. 264. (1) *Kajoe tinjang.* (A.)
 21. U. *rugosa* Bl. Fl. Jav. 47. t. 22. *Kisauchun.* (A.)
 22. U. *virgata* Bl. Fl. Jav. 43. t. 18 & 25. b. *Kisauchun.* (A.)
 24. U. *Burahol* Bl. Fl. Jav. 48. t. 23 & 25. c. (2) Bl. Bijdr. 14. Hsskl. Dec. 265. (*Pyragma* Nor. A. B. V. 66.) *Boerahol.* (A.)

810. ARTABOTRYS RBr. Endl. Gen. 4720. (*Artao*, hangen; *botrys*, *ho*, druif).

2. A. *intermedius* Hsskl. Dec. 266. (3) *Kananga aroy s. Kallak.* (F.)
 4. A. *suaveolens* Bl. Fl. Jav. 62. t. 30 & 31. d. Hsskl. Dec. 267. *Aroy kiladjah lalakki.* (F.)

(1) Carpellis 1-spermis pedicellatis, foliis glaberrimis subtus glaucis, caule arboreo.

(2) Arbor monoica (cf. Bl. Bijdr.) nec dioica; flores masculi ramei, feminei plerumque e trunco progredientes.

(3) Foliis oblongis aut ellipticis acuminatis, petalis viridibus ovato-lanceolatis externis paulo latioribus. — Species intermedia inter *A. hamatum* & *A. odoratissimum* Bl. Fl. Jav. 61 & 59. ob floris fructusque formam autem sejungenda; forsan *A. hexapetala* Wld. Sp. II. 1266? — ab *Uvaria uncata* Lour. pariter diversa videtur cf. descriptionem hujus in DeC. Syst. Veg. I. 491. 14.

811. GUATTERIA R. P. Endl. Gen. 4721. (J. P. Guatteri, italiaansche kruidkundige).

2. *G. littoralis* Bl. Fl. Jav. 99. t. 49. a. *Kisengat*. F.
 6. *G. pallida* Bl. Fl. Jav. 97. t. 48. *Kiloengloeng*. F.)
 7. *G. lateriflora* Bl. Fl. Jav. 100. t. 50 & 52. *Kisauchun*.
 Aa.
 8. *G. incerta* Bl. Fl. Jav. 100. t. 49. b. » F. A.

812. ANONA. L. Endl. Gen. 4723. (*Annona?* levensmiddelen, voedsel).

1. *A. muricata* L. DC. S. V. I. 476. *Nangka hollandia*
 (*Artocarpus integrifolia belgica*). A.
 3. *A. asiatica* L. *A. impunctata* Dun. DC. S. V. I. 476.
 Hsskl. Dec. 269. (*A. tuberosa* Nor. A. B. V.
 69.) *Sirikaja*. F. A.
 4. *A. reticulata* L. Bl. Fl. Jav. 108. DC. S. V. I. 473.
 Hsskl. Dec. 270. *Boea nonna* (fructus virginalis). F. A.

Anonaceæ incertæ :

- Exped. bant. 5. *Kisauchun badak*. Aa.
 15. *Kipurries s. Kipeurries s. Peurries*. Aa.
 41. *Kadoerenan s. Kikadoe*. A.
 80. *Balang kondang*. Aa.
 113. *Aroy kimangander*. F.)
 196. *Kilakketan*. A.
 393. *Kisauchun leutik*. A.
 396. *Kiladja*. A.
 406. *Kitjandoeng*. A.
 504. *Kisauchun laut*. A.
 518. *Kakadoean*. Aa.
 533. *Kisenggat*. A.
 536. *Aroy kiladja*. F.)
 538. *Kisauchun beurriet*. A.
 636. » A.
 662. » *leutiek*. F.
 580. *Kiladja boeloe*. F. S.)
 265. *Kibajawak s. Sagoena*. Aa.
 796. *Kitjantoeng*. A.
 821. *Aroy kiladja*. F.

1. *D. trinervis* Bl. Fl. Jav. 11. t. 1. *Palaglar.* Aa.
B. elegans Bl. Fl. Jav. 13. Hsskl. Dec. 5. *Palaglar.* Aa.
C. canescens Bl. Fl. Jav. 13. *Palaglar.* Aa.
3. *D. gracilis* Bl. Fl. Jav. 20. t. 5. » Aa.
D. sp. Exp. bnt. 195. Palaglar beuriet s. Kipao. Aa.
918. HOPPEA Rxb. Endl. Gen. 5396. (*Hoppe*, duitische Nestor der kruidkunde te Regensburg).
1. *H. selanica* Rxb. (*Engelhardtia* Bl. Fl. Jav. 8*. Std. Nom. Rmph. amb. II. 168. t. 56.) *Kihoe-djan.* Aa.
- ORDO 215. TERNSTROEMIACEÆ DC. Endl. Gen. p. 1017.
919. DICALYX Lour. Endl. Gen. 5407. Msn. Gen. 39 & 250. Comm. 29 & 158. 7. (*Dis*, tweemaal; *kalyx. ho*, kelk).
1. *D. odoratissimus* Bl. Bijdr. 1116. Hsskl. Dec. *Kisarjawan.* A.
3. *D. tinctorius* Bl. Bijdr. 1116. (Prunus Nor. A. B. V. 82.) *Djierak.* A.
B. acuminatissimus Bl. Bijdr. 1116. *Djierak* A.
4. *D. javanicus* Bl. Bijdr. 1117. » A.
5. *D. costatus* Bl. Bijdr. 1117. » A.
7. *D. alaminosus* Bl. Bijdr. 1117. (*Decadia* Lour. DC. Prdr. I. 510. Rmph. amb. II. t. 100.) *Djierak.* A.
9. *D. ciliatus* Bl. Bijdr. 1119. *Djierak.* A.
10. *D. spicatus* Bl. Bijdr. 1113. » A.
D. sp. ? Exp. bnt. 244. » *lumboet.* A.
D. sp. ? » » 247. » *boddas.* A.
D. sp. ? » » 560. Kihoeet s. Sassa lumboet. A.
920. EURIA Thnb. Endl. Gen. 5410. (*Geeria* Bl. Bijdr. Sprng. S. V. IV. 2. 213. *Euria* & *Geeria* Std. Nom.) (*Eurys, eia, y*, breed).
1. *Eu. serrata* Bl. Fl. Jav. Praef. VII. *Kitjabeh.* F. A.
2. *Eu. tristyla* Wght. Arn. Msn. Gen. Std. Nom. (*Eu. glabra* Bl. Fl. Jav. Praef. VII.) *Kitjabeh.* F. A.
3. *Eu. angustifolia* Bl. Fl. Jav. Hsskl. Dec. *Kitjabeh.* F. A.
Eu. japonica Thnb. Fl. Jap. 191. t. 25. DC. Prdr. I. 525. *Hisakari* Japon. F. A.

921. LEUCOXYLON Bl. Endl. Gen. 5430. Msn. Gen. 250. Comm. 159. 11. (Styracea?) (*Leukos*, wit; *xylon*, to, hout).

1. *L. buxifolium* Bl. Bijdr. 1169. *Kimerak*. *Aa.*

923. SAURAUJA Wld. Endl. Gen. 5414. (Sauraujo, spaansche kruidkundige).

1. *S. cuneata* Bl. Bijdr. 127. (*S. bracteata* Sprg. S. V. IV. 2. 210. Std. Nom.) *Kileho*. *A.*

2. *S. nudiflora* DC. Prdr. I. 526. Hsskl. Dec. (*S. Noronhiana* Bl. Bijdr. 126.) *Kileho badak* (*grandis*). *A.*

3. *S. crenulata* DC. Prdr. I. 526. » *s. Kikeujup*. *A.*

5. *S. mollis* Hsskl. (1) *Kileho badak boeloe* (*pilosa*). *A.*

11. *S. Reinwardtiana* Bl. Bijdr. 128. (*S. bracteosa* Sprg. S. V. IV. 2. 210. Std. Nom.) *Kileho goe-noeng*. *A.*

12. *S. cauliflora* DC. Prdr. I. 526. Bl. Bijdr. 126. Hsskl. Dec. (*Marumia* Rnwdt Bl. Cat. 79. *Scapha* Nor. A. B. V. 66.) *Kileho lumboet* (*humilis*). *A.*

13. *S. nepalensis* DC. Prdr. I. 526. Hsskl. Dec. *Kileho*. *A.*

16. *S. spadicea* Bl. Bijdr. 128. (*S. lanceolata* Sprg. S. V. IV. 2. 210. Std. Nom.) *Kileho lumboet*. *A.*

S. sp. Exped. bnt. 164. *Kileho badak laut*. *A.*

924. GORDONIA Ellis Endl. Gen. 5424. (*Schima* Nor. A. B. V. 66.) (James Gordon, engelsche plantenkweker).

1. *G. excelsa* Bl. Bijdr. 130. Sprg. S. V. IV. 2. 260. Hsskl. Dec. (*Schima* Bl. Cat. 80.) *Kimanjal s. Kispapie*. *Aa.*

2. *G. Wallichii* DC. Prdr. I. 528. Sprg. S. V. III. 125. (*Schima* Noronhae Rnwdt. Bl. Cat. 80. Bijdr. 130. Hsskl. Dec.) *Poespa s. Hoeroe batoe* (*Floribunda s. Laurus lapidea*).

A. *nitidissima* Hsskl. (Bl. Bijdr. 130.) *Aa.*

B. *undulata* Bl. Bijdr. 130. *Aa.*

C. *latifolia* Hsskl. Dec. *Aa.*

G. sp.? Exp. bant. 243. *Gelum s. Kimanjat*. *Aa.*

CAMELLIA L. Endl. Gen. 5425. (George Jos. Kamel s. *Camellus* (1680) apothehaar & kruidkundige op de Philippijnen).

(1) Foliis oblongis aut obovato-oblongis acutis subacuminatis basi cordatis utrinque mollissime hirsutis, junioribus sanguineis.

- C. japonica L. Sbl. & Zcc. Fl. Jap. I. 155. t. 82.
Tsubaki Japon.
 flore rubro simpl. *Japonia*. S. F.
 » » pleno » S. F.
 » albo simpl. » S. F.
 C. Sasanqua Thnb. Sbl. & Zcc. Fl. Jap. I. 158. t. 83.
 fl. alb. (Sasanqua Nees Msn. Gen. 41. Comm.
 31. 1.) *Sasankwa* Japon.

925. THEA Kmpf. (1) L. Endl. Gen. 5426. (*The*, de chineesche naam des heesters).

1. Th. chinensis Sms. *Thé chin. Tsja* Japon. S.
 A. viridis DC. Prdr. I. 530. (Th. viridis L. Std.
 Nom.) S. F.
 B. Bohea DC. Prdr. I. 530. (Th. Bohea L. Std.
 Nom.) S. F.
 * Flore rubenti. S. F.

926. PYRENARIA Bl. Endl. Gen. 5429. (*Pyrena*, steenvrucht).

1. P. serrata Bl. Bijdr. 1120. Hsskl. Dec. *Klappa tjoen*
heedjoh. Au.

ORDO 216. CLUSIACEÆ Lndl. Endl. Gen. p. 1024.

927. GARCINIA L. Endl. Gen. 5443. (Laurens Garcin (1690) reiziger in Oost-Indie, Perzie enz.)

1. G. Mangostana L. DC. Prdr. I. 560. Bl. Bijdr. 213.
 (Rmph. amb. I. t. 43.) *Mangostan s. Man-*
gis s. Mango. A.
 G. Cambogia Dsrss. DC. Prdr. I. 561. Hsskl. Dec. (Rmph.
 amb. II. 250. Rheed. mal. I. t. 24.) *Assam*
zeylon s. Gohrke Cingel. Ceylon. A.
 4. G. lateriflora Bl. Bijdr. 214. *Tjeurrie s. Tjawaera s.*
Jäoera. A.

(1) Auctoritate clbr. Siebold & Zuccarini (Fl. Jap. I. 159 Adnot.) *Camellia* L. a *Thea* Kmpf. haud genericè diversa habenda & inde nomen posterius ob jus prioritatis priori præferendum erit; cf. Kaempferi *Amoenitates* V. 817 & III. 605, anno 1712 editas & Linnæi *Genera* anno 1737 edita. Clbr. Link autem nomen genericum prius præferre videtur cf. Geyger *Pharm. Bot.* II. edit. 1663.

5. *G. dioica* Bl. Bijdr. 215. (nec Sm.!) Std. Nom. (*G. lanceaefolia* Rxb. ? sec. Wght.) mas & femina.
Tjeurrie s. *Tjowoera*. A.
6. *G. javanica* Bl. Bijdr. 215. *Mango leuwung* (sylvestris). A.
B. acuminata Hsskl. (Bl. Bijdr. 216.) *Mango leuwung*. A.
G. sp.? Exp. bnt. 87. *Mango leuwung*. Aa.
G. sp.? » » 439. *Tjeurrie*. A.
G. sp.? » » 484. *Mango laut* (littoralis). A.
928. STALAGMITES Murr. Endl. Gen. 5444. (*Stalagma, atos, droppel*).
- S. dulcis* Cmsbd. (*Xanthochymus javensis* Bl. Bijdr. 216. Std. Nom.) *Moendoe*. A.
A. edulis Hsskl. *Moendoe manies*.
B. sylvestris Hsskl. *Moendoe allas* s. *Manggong* s. *Gertok pantok*.
929. DISCOSTIGMA Hsskl. (1) (*Diskos, schrijf; stigma, to, de stempel*).
1. *D. rostratum* Hsskl. (2) *Kajoe purries* s. *Toengtoeng monjet*. A.
930. MESUA L. Endl. Gen. 5447.
1. *M. ferrea* L. DC. Prdr. I. 562. Bl. Bijdr. 216. (Rmph. amb. IV. t. 2.) *Nagassarie*. A.
2. *M. speciosa* Chois. DC. Prdr. I. 562. (Rheed. mal. III. t. 53.) *Soelatrie*. Aa.
931. CALOPHYLLUM L. Endl. Gen. 5448. (& Apoterium Bl. Endl. Gen. 5451.) (*Kalos, mooi; phyllon, to, blad*).
1. *C. Sulatri* Brm. Bl. Fl. Jav. Praef. VII. (Apoterium Bl. Bijdr.

(1) Flores dioici, masculi . . . ; feminei: Calyx 4-sepalus deciduus, sepala alterna minora; Corolla 4-petala decidua; Rudimenta staminea nulla; Ovarium ovatum 2-loculatum, loculi 1-ovulati, stylus nullus, stigma pel-tato-discoideum integerrimum; Fructus . . . ? An Garcinieis? an Calophylleis adjungendum genus?

(2) Foliis oblongis s. oblongo-lanceolatis rostratis glaberrimis integerrimis, racemis lateralibus rarius axillaribus abbreviatis. — Arbor feminea semper sterilis in horto.

215. *C. spectabile* Std. Nom. *C. odoratissimum*
Nor. A. B. V. 73. Rmph. amb. II. 218. t.
72. ?) *Soelatrie*. *A.*

2. *C. spectabile* Wld. DC. Prdr. I. 562. *Soelatrie*. *A.*

3. *C. Inophyllum* L. Bl. Bijdr. 217. DC. Prdr. I. 562. (*C.*
ovalifolium Nor. A. B. V. 74. Rmph. amb. II.
t. 71. Rheed. mal. IV. t. 38.) *Njamplong*. *A.*

932. GYNÆCOTROCHUS Bl. Endl. Gen. 5453. (*Gynotroches* Bl.)
(*Gyne*, *gynaikos*, vrouw; *trochos*, *ho*, iets dat rond is,
schijf).

1. *G. axillaris* Bl. Bijdr. 219. *A.*

ORDO 218. HYPERICINEÆ DC. Endl. Gen. p. 1031.

933. HYPERICUM L. Endl. Gen. 5464. (*Hyperikon*, *to*, johanniskruid).

H. cuneatum Poir. DC. Prdr. I. 549. *Oriens* (hort.
belg. ?) *R.*

1. *H. chinense* L. DC. Prdr. I. 545. Hsskl. Dec. (*H. monogynum*
L. Bl. Bijdr. 141.) *S.*

2. *H. triflorum* Bl. B. angustatum Bl. Bijdr. 143. (*H. Leschenaultii*
Sprg. S. V. IV. 2. 296. Std. Nom.) *F.*

3. *H. javanicum* Rnwdt. Bl. Cat. 95. Bijdr. 141. (*H. patulum*
Sprg. S. V. IV. 2. 296. Std. Nom.) *F.*

936. CRATOXYLON Bl. Endl. Gen. 5472. (*Kratos*, sterkte; *xylon*,
to, hout).

1. *C. Hornschuchii* Bl. Bijdr. 144. Sprg. S. V. IV. 352.
(*Hornschuchia hypercina* Bl. Cat. 15. 16. Luhea
Sprg. Gen. 2962.) *Marong* s. *Remang*
s. *Hermang*. *Aa.*

C. ? sp. Exp. bant. 222. *Remang poetoen*. *Aa.*

C. ? sp. » » 481. *Menger* s. *Benger*. *Aa.*

ORDO 221. TAMARISCINEÆ Dsv. Endl. Gen. p. 1038.

TAMARIX L. Endl. Gen. 5484. (*Tamarix*, bij Plinius,
Tamarisk).

T. chinensis Lour. DC. Prdr. III. 96. *China*. *F. A.*

CLASSIS LII. HESPERIDES Endl. Gen. p. 1039.

ORDO 223. OLACINEÆ Mrb. Endl. Gen. p. 1041.

941. PLATEA Bl. Endl. Gen. 5495.

1. *P. excelsa* Bl. Bijdr. 647. *Doedoerenan*. *Au.*
 2. *P. latifolia* Bl. Bijdr. 647. *Hoeroe mandalava*. *Au.*

942. STEMONURA Bl. Endl. Gen. 5496. (*Stemon*, meeldraad; *ura* (nec *uros*) staart).

2. *S. secundiflora* Bl. Bijdr. 649. Hsskl. Dec. (*Croton laurifolium* Nor. A. B. V. 74.) *Kimehong* (*Lignum tigrinum*). *F.*
 3. *S. javanica* Bl. Bijdr. 649. *B. tenuifolia* Hsskl. *Panawar bees*. *F.*

ORDO 224. AURANTIACEÆ Corr. Endl. Gen. p. 1043.

944. TRIPHASIA Lour. Endl. Gen. 5500. (*Triphasios*, *a*, *on*, iets hetgeen zich in drien verdeeld).

1. *T. sarmentosa* Bl. Bijdr. 132. Schl. VII. 77. (*Sclerostylis* Wght. & Arn. Msn. Gen. Comm. 34. 2. *Rhamnus oppositifolius* Nor. A. B. V. 85.?) *F.*
 1. *T. Aurantiola* Lour. Bl. Bijdr. 132. Schl. VII. 76 & 1622. *Kiengkit*. *F. A.*

945. LIMONIA L. Endl. Gen. 5501. (*Limo* of *limoen*, in het perzisch of arabisch, eene Oranje-appel en niet van *Leimonia*, moerasplanten zie Dodon. Crujdb. 78. 215. 615 & c.)

1. *L.?* *spinosa* Sprg. S. V. IV. 2. 162. Bl.? Fl. Jav. I. VIII. (*Sclerostylis* Bl. Bijdr. 134.) *Kidjeroekkan*. *F.*

946. GLYCOSMA Corr. Endl. Gen. 5502. (& *Sclerostylis* Bl. Endl. Gen. 5503. (1)) (*Glykys*, zoet; *osme*, *he*, reuk).

(1) Ovarium & bacca 1-5-loculata, loculis 1-spermis, in eodem ramo maxime variabilis. — Clss. Steudel in Nom. bot. edit. II. species *Blumeana* et sub *Glycosma* & sub *Sclerostyli* enumerat.

1. *G. simplicifolia* Sprg. S. V. IV. 2. 162. (*S. lanceolata* Bl. Bijdr. 154.) *Kidjandana*. F.
3. *G. pentaphylla* Clbr. Sprg. S. V. IV. 2. 161. (*Scl. Bl. Bijdr. 135.*) F.
4. *G. chlorosperma* Sprg. S. V. IV. 2. 162. (*Cookia Bl. Bijdr. 135.*) F.
5. *G. cyanocarpa* Sprg. S. V. IV. 2. 162. (*Cookia Bl. Bijdr. 136.*) *Kibewok*. A.
947. MURRAYA L. Endl. Gen. 5506. (*Astronia* Nor. (nec Bl.) A. B. V. 64.) (J. Andr. Murray (1740—91) zweedsche kruidkundige).
1. *M. exotica* L. Bl. Bijdr. 136. DC. Prdr. I. 537. *B. acuminata* Hsskl. (Rmph. amb. V. t. 18. 2.) *Kamoening*. A.
2. *M. paniculata* DC. Prdr. I. 537. Bl. Bijdr. 137. *Kamoening*. A.
948. COOKIA Sonner. Endl. Gen. 5507. Msn. Gen. 16. Comm. 34. 8. (*Micromelum* Bl. Endl. Gen. 5509. Msn. 1. c. (1) (J. Cook, engelsche wereldomzeelaar).
1. *C. punctata* Sonner. Wld. Sp. II. 558. DC. Prdr. I. 537. (excl. syn. Rmph.) (*M. pubescens* Bl. Bijdr. 138. Sprg. S. V. IV. 2. 162. Bergera? Wght. Arn. ex Msn. Gen. Comm. 34. 6.) *Kibadjeta boddas. Wampi* Chin. A.
949. CLAUCENA Brm. Endl. Gen. 5508. (*Claucena*, van Burmann, *Clausena*, van de nieuwere geschreven; afleiding onbekend).
1. *C. excavata* Brm. Ind. 87. t. 29. DC. Prdr. I. 538. Bl. Bijdr. 139. (*Murraya* Sprg.) *Kibadjeta*. A.

(1) Calyx parvus urceolatus 5-fidus (nec integerrimus!). In cæteris characterem Cookiæ l. l. c. c. quadrans genus, floribus quinariis. — Dissepimenta baccarum (sterilium dein exsuccarum) succo balsameo redolentium, seminibus reliquis abortivis uno alterove evoluto intorta! — Willdonovii descriptio plane quadrat. Lam. ill. t. 354. bona excl. e. Icon Sonneratii, voyage II. 231. (ed. II. IV. 398. translatio germ. II. 181.) t. 130, optima, antheræ autem nimis rotundatæ sunt delineatæ.

949a. PARAMIGNYA Wght. Endl. Gen. 5510. (*Paramignyo*, bijmengen).

1. P. Blumei Hsskl. (*Limonia?* dubia Bl. Bijdr. 133. (1))
Kidjeroek (lignum citrinum). A.

950. FERONIA Corr. Endl. Gen. 5512. (*Feronia*, godin der boschen)

1. F. Elephantum Corr. DC. Prdr. I. 538. Bl. Bijdr. 139.
Kawista. F.

951. ÆGLE Corr. Endl. Gen. 5513. (*Aigle*, licht, glans; ook de naam van eene der Hesperiden).

1. Æ. Sepiaria DC. Prdr. I. 538. Bl. Bijdr. 140. F.

952. Papeda Hsskl. (2) (*Papeda*, de naam bij Rumphius).

1. P. Rumphii Hsskl. (3) (*Lemon Papeda* Rumph. amb. II. 104. t. 27.) *Djeroek poerroet*. F. A.

953. CITRUS L. Endl. Gen. 5514. (*Citrus*, eene reeds bij Plinius voor verscheidene boomen gebezigde plantennaam, wordt valschelijk afgeleid van *Kedros*; *Kitra* s. *Kitrion* is de grieksche naam voor citroenboom, van *melon kitrion*, de citroenappel).

2. C. ovata Hsskl. (4) *Djoeroek tanjoeng boerrah*. A.

(1) Foliola nunc solitaria nunc bina ternave apice acuta aut acuminata, acumine retuso (cæt. vid. Bl. l. c.). Flores in racemulis axillaribus abbreviatis 5-15-nis; fructus nunc seminibus destituti foetidissimi.

(2) A. Citro (cf. l. c.) differt: calyce 4-dentato plano, petalis 4, staminibus 24, filamentis omnibus liberis.

(3) Petiolis maximis alatis, foliis ovatis obtusis crenatis diaphano-punctatis, floribus racemosis terminalibus, fructibus subglobosis, cortice crasso verrucoso, pulpa viridi amara acidissima.—Petala extus lurido-rosea, flores inter minores.

(4) Petiolis subnudis, foliis ovatis acutiusculis crenato-serratis, floribus subcorymbosis 30-andris, corymbo terminali paucifloro, fructibus suboviformibus umbonatis, cortice crassiusculo flavescenti-viridi, pulpa pallida, succo acido.—Petala utrinque albid.

4. *C. amara* Hsskl. (1) *Djeroek post s. Dj. liemoh gedeh.* A.
- 4a *C. crassa* Hsskl. (2) (an *C. javanica* Bl. Bijdr. 140?)
Dj. honjeh gedeh. A.
6. *C. Limonellus* Hsskl. (3) (an Hmlt.?) A. *oxycarpus*
Hsskl. (4) *Djeroek niepies s. Dj. tiepies*
(*tenuis*). A.
- B. *amblycarpus* Hsskl. (5) *Djeroek liemoh.* A.
8. *C. nobilis* Lour. (6) A. *chrysocarpa* Hsskl. (7) *Djeroek*
djoplok. A.
- B. *melanocarpa* Hsskl. (8) *Djeroek hiedung* (*nigra*). A.
- C. *microcarpa* Hsskl. (9) *Djeroek djepoen leutiek.* A.
- C. *japonicus* Thnb. Sbl. Zec. Fl. Jap. I. 35. t. 15.
A. *fructu globoso* l. c. f. II. *Kinkan* Japon. S.
B. *fructu elliptico* l. c. f. III. *Tookinkan* Japon. S.
11. *C. pyriformis* Hsskl. (10) *Djeroek pandjang* (*longa*). A.

(1) Petiolis subnudis, foliis (majusculis) ellipticis aut ovato-oblongis obtusis nunc retusis grosse serrato-crenatis, floribus . . . , fructibus globosis aureis, cortice tenui, pulpa flavescenti-viridi, succo amaro acido.

(2) Petiolis subnudis, foliis (majusculis) ovato- s. obovato-oblongis obtusis aut retusis crenulato-serratis, floribus 40-andris, petalis albidis oblongis, fructibus citrinis oblongis, cortice crassissimo, pulpa parca, succo acido.

(3) *Limonellus* Rmph. amb. II. 107. t. 29. Subinermis petiolis subalatis, foliis ovatis s. ovato-oblongis obtusis crenatis, floribus subsolitariis (14-) 20-andris, fructibus globosis, cortice tenui glabro adhærente flavo, pulpa jucunde acidissima. — Folia, flores & fructus inter minores.

(4) Fructibus umbone acuto, foliis acutioribus, petiolis subalatis.

(5) Fructibus umbilico depresso, foliis obtusioribus, petiolis subnudis.

(6) Petiolis subnudis aut subalatis, foliis ovato-oblongis s. ellipticis obtusiusculis serrato-crenatis, floribus 20-andris, fructibus depresso-globosis, cortice crassissimo solubili, pulpa aurea, succo copiosissimo suavissimo foeta.

(7) Foliis basi angustatis apice obtusiusculis vix emarginatis petiolis perumque subnudis, cortice fructuum viridi-aureo.

(8) Foliis basi obtusiusculis, sæpe apice bifidis aut emarginatis, fructu maturo atroviridi.

(9) Foliis basi acutis, apice acutis, obtusis aut rotundatis, petiolis subnudis, fructus maturi dimidio minoris cortice viridi-flavescenti.

(10) Petiolis subalatis, foliis ellipticis aut ovato-ellipticis utrinque acutis aut obtusiusculis repando-crenatis, floribus 24-30-andris, fructibus pyriformibus (s. obverse-oviformibus basi attenuatis) cortice crassiusculo, pulpa citrina suavissima. — Petala utrinque albidâ; rami spinis magnis aut minutis.

13. *C. Aurantium* Risso DC. Prdr. I. 539. Bl. Bijdr. 140.
Djeroek djepoen leutiek (japonica minor). *A.*
 B. *limettiformis* Risso? *Djeroek amies* (dulcis). *A.*
15. *C. maeracantha* Hsskl. (1) *Djeroek tjoetjoek* (spino-
 sa). *A.*
17. *C. Decumana* L. DC. Prdr. I. 539. Bl. Bijdr. 140. *Dje-
 roek balie*. (2) *A.*
 A. *rhodosarca* Hsskl.
 B. *leucosarca* Hsskl.
21. *C. grandis* Hsskl. A. *sphaerocarpa* Hsskl. (3) *Djeroek
 assam boelet* (acida globosa). *A.*
 B. *oblonga* Hsskl. (4) *Djeroek assam pandjang*
 (longa). *A.*
23. *C. obversa* Hsskl. (5) *Djeroek balik*. *A.*
24. *C. Papaya* Hsskl. (6) » *papaya*. *A.*

Aurantiaceæ indefinitæ.

Exped. bant. No.	20.	?	?	<i>F.</i>
»	»	»	475. <i>Kitjandana laut</i> .	<i>F. A.</i>
»	»	»	681. <i>Kidjeroek</i> .	<i>A.</i>

(1) Petiolis obcordatis, foliis ovalibus ovatisve apice rotundatis aut acutiusculis crenulatis petiolos plus sexies superantibus, axillis omnibus spina longissima (2 poll.) tereti armatis, floribus . . . , fructibus globosis magnis citrinis, cortice crassiusculo, pulpa pallida, succo suavissimo dulci copioso.

(2) Adsunt diversæ varietates mihi nondum satis notæ: *Dj. miskien* fructu maximo depresso; *Dj. sigadogan*, fructu minori minus depresso, cortice tenui; *Dj. pandan* cortice crassiore; *Dj. matjang*.

(3) Petiolis linearibus brevibus, foliis maximis ovalibus utrinque acutiusculis aut retusis crenatis, floribus . . . , fructibus grandibus globosis aureis, cortice crasso, pulpa viridi-flavescenti, succo acido, seminibus roseis.

(4) Fructibus oblongis styli rudimento acuto vegeto umbonatis.

(5) Petiolis (in eodem ramo) nunc obcordatis nunc linearibus vix alatis, foliis ovalibus, obovatis s. ellipticis, basi rotundatis s. subattenuatis, apice acutis plerumque rotundatis plus minus retusis, margine vix repandis crenatis, floribus racemosis grandibus 36-andris, fructibus oblongis obtusis basi parum attenuatis, cortice aurantiaco verrucoso succo acido, carne rubra.

(6) Petiolis subnudis, foliis oblongis s. elliptico-oblongis sub-membranaceis basi acutis s. rotundatis, apice acutis nunc subretusis, margine cartilagineo repando-crenatis, spinis axillaribus rectis brevibus, fructibus oblongis umbonatis (forma *Carice Papaya*) cortice lævi luteo-viridi, carne albida, succo acido.

ORDO 225. MELIACEÆ Jss. Endl. Gen. p. 1046.

955a. **MUNRONIA** Wght. Endl. Ench. 5518/₁ Bennt. Hrsf. pl. Jav. II. 177. ex Ann. sc. nat. XV. 83-96. (1) (*Ængelenia* Hsskl. Mss. Cat. olim.)

1. *M. javanica* Bnnt. ex Ann. sc. nat. XV. 95. (*Didymochiton*? *littoralis* Hsskl. exped. but. 663. & ltt. *Æ. littoralis* Hsskl. Mss. Cat. olim. (2) *Singadepah laut.* S.

956a. **MELIA** L. Endl. Gen. 5520. (*Melios*, *a*, *on*, van het grieksche eiland *Melios* afkomstig)

1. *M. Azedarach* L. (Bl. Bijdr. 208.) DC. Prdr. I. 621. (*Azedarach odoratum* Nor. A. B. V. 67.) *Dodon. Crujdb.* 1421. *Kakerakikera.* F. A.

M. sempervirens Sw. DC. Prdr. I. 621. ex *Ind. occ.* introduct. in hortis sæpe cult. F. A.

M. japonica Hsskl. (3) *Japonia.* A.

2. *M. sambucina* Bl. Bijdr. 162. Hsskl. Dec. *Kakerakikera.* A.

957. **CUPADESSA** Bl. Endl. Gen. 5523. Msn. Gen. 50. Comm. 36. 41. (*Koepa dessa*, de sunda-naam daarvan):

1. *C. fruticosa* Bl. Bijdr. 162. (*Lansium domesticum* Sprg. S. V. IV. 2. 252. nec Jek.) *Koepa dessa.* F.

(1) Flores sæpe 4-meri, ovarium 3-5, plerumque 4-loculatum; tubulus internus conicus, capsula sæpe 1-2-3-, rarius complete 4-5-loculata; semina hemisphærica (haud ala introflexa cincta, sed) cava, cavitate massa albuminosa impleta.

(2) Suffrutex pygmæus hirsuto-pubescentis foliis imparipinnatis, foliolis 3-5 ovato-oblongis oblongisve, summo latissimo obovato-spathulato, infimis subintegris, summo inciso-dentato; inflorescentia axillaris dein lateralis subracemosa 3-13-flora, pedicellis brevibus, sepalis spathulato-linearibus subreflexis dein conniventibus, petalorum limbo oblongo- aut obovato-lanceolato (candido).—Reperi in sylvis humidis littoreis Javæ occid. prov. Bantam austral.

(3) Foliis bipinnatis, foliolis pinnarum 5-7 ovato-lanceolatis acuminatis in nervo medio supra & superficie inferiore pube rubiginosa adpersis, subintegerrimis aut vix crenulatis, rhachide ad medium teretiuscula;—aff. *M. compositæ* Wld. Sp. II. 559.

958. **AGLAIA** Lour. Endl. Gen. 5524. (*Aglaia*, versiersel, fraaiheid).

1. *A. odorata* Lour. DC. Prdr. I. 537. Bl. Bijdr. 170. (Amerina Nor. A. B. V. 64. nec DC. Rmph. amb. V. t. 18. 1.) *Tjulung*. *F.*
2. *A. odoratissima* Bl. Bijdr. 171. Sprg. S. V. IV. 2. 250. *Kibewok s. Kibewok peutjang*. *F.*
3. *A. Sulingi* Bl. Bijdr. 170. Sprg. S. V. IV. 2. 250. *Tanglar monjet s. Kilakketan*. *A.*
4. *A. elliptica* Bl. Bijdr. 171. Sprg. S. V. IV. 2. 250. *A.*
5. *A. speciosa* Bl. Bijdr. 171. Sprg. S. V. IV. 2. 250. *Salim lalakki*. *Aa.*
6. *A. argentea* Bl. Bijdr. 170. Sprg. S. V. IV. 2. 250. Hsskl. Dec. *Tanglar*. *Aa.*

960. **LANSIUM** Rmph. Endl. Gen. 5526. (*Plutea* Nor. A. B. V. 66. ?) (*Lansa*, de maleidsche naam op de Moluksche eilanden).

1. *L. domesticum* Jek. Sprg. S. V. III. 66. Bl. Bijdr. 165. (Rmph. amb. I. 151. t. 54.)
A. Duku Hsskl. (1) *Doekoe*. *A.*
B. Bidjietan Hsskl. *Bidjietan*. *A.*
C. Kokossan Hsskl. *Kokossan*. *A.*

962. **DYSOXYLUM** Bl. Endl. Gen. 5529. (*Dys*, zwakheid, slechtheid; *xylon*, *to*, hout).

1. *D. acuminatissimum* Bl. Bijdr. 173. (*D. aculeatissimum* Std. Nom.) *Tanglar monjet*. *Aa.*
2. *D. simile* Bl. Bijdr. 174. (*Trichilia* Sprg. S. V. IV. 2. 252.) *Marang ienang boddas*. *Aa.*
4. *D. laxiflorum* Bl. Bijdr. 174. (*Tr. macrocarpa* Sprg. S. V. IV. 2. 252.) *Kapinango*. *Aa.*
5. *D. macrocarpum* Bl. Bijdr. 175. (*Trichilia* Sprg. S. V. IV. 2. 252.) *Kihaadjie* (lignum sacrum). *Aa.*

963. **SCHIZOCHITON** Sprg. Endl. Gen. 5530. (*Schizo*, deelen; *chiton*, *ho*, vlies).

(1) Quoad arillum plus minus dulcem ac acidum diagnosendae varietates: *A.* arillum suavissimum gerit; *B.* arillum acidulum, dulcamarum; *C.* arillum acerbo-acidum.

2. *Sch. divergens* Sprg. S. V. IV. 2. 251. Schlt. VII. 83.
(Chisogeton Bl. Bijdr. 168. Std. Nom.) *Balun injuk hiedung.* *Aa.*
964. **HARTIGHSEA** Jss. Endl. Gen. 5532. (Dysoxylon Bl. Bijdr. Guarea Bl. Fl. Jav. Praef. VII. Trichilia Sprg. S. V. IV. 2. 252.)
1. *H. Forsteri* Jss. Std. Nom. (D. alliaceum Bl. Bijdr. 172. Tr. alliaceum Sprg. Rmph. amb. IV. t. 20.) *Kibawang boddas* (lignum alliaceum album). *Aa.*
 2. *H. excelsa* Jss. (Bl. Bijdr. 176. Melia Jek. DC. Prdr. I. 622. Azedarach nigrum Nor. A. B. V. 67.) *Troes goenoeng.* *Aa.*
 3. *H. mollissima* Jss. (Bl. Bijdr. 175) *Kibawang.* *Aa.*
965. **EPICHARIS** Bl. Endl. Gen. 5533. Std. Nom. (Guarea Sprg. S. V. IV. 2. 251. Bl. Fl. Jav. Praef. VII.) (*Epicharis, ho, he, aangenaam*).
1. *E. cauliflora* Bl. Bijdr. 166. (Azedarach ramiflorum Nor. A. B. V. 67.) *Pingkoe.* *Aa.*
 2. *E. sericea* Bl. Bijdr. 166. *Kilanghit* (lignum coelinum.) *Aa.*
 3. *E. densiflora* Bl. Bijdr. 167. *Marang ienang.* *A.*
 4. *E. altissima* Bl. Bijdr. 167. (G. sericea Sprg. A. altissima Sprg. l. c.) *Kitjarirang.* *Aa.*
966. **DIDYMOCHITON** Bl. Endl. Gen. 5535. (*Didymos, dubbel; chiton, ho, vlies, klead*).
1. *D. nutans* Bl. Bijdr. 177. Sprg. S. V. IV. 2. 253. *Kokossan monjet* (simiarnm). *F.*
B. *acuminatissimus* Bl. Bijdr. 178. *Kokossan monjet.* *F.*
968. **SANDORICUM** Rmph. Endl. Gen. 5537. (*Sandorie, de ma-leidsche naam op onderscheidene plaatsen*).
1. *S. indicum* Cav. DC. Prdr. I. 621. Bl. Bijdr. 163. Hsskl. Dec. (Azedarach edule Nor. A. B. V. 67. Rmph. amb. I. 167. t. 64.) *Sendoel.* *Aa.*
 2. *S. nervosum* Bl. Bijdr. 163. (Trichilia Vhl. DC. Prdr. I. 623.) *Kikatjapie.* *Aa.*

972. CALPANDRIA Bl. Endl. Gen. 5546. (*Kalpe*, aschkruik, vaas; *andrea*, mannelijkheid).

1. *C. lanceolata* Bl. Bijdr. 178. Sprg. S. V. IV. 2. 260.
Hsskl. Dec. Meisn. Gen. Comm. 36. 33. *Poes-
pa nitra.* F.

Meliaceæ indefinitæ.

Exped. bant. No. 311. (*Aglaia?*) *Panglar monjet*
s. *Tanglar m. s. Kiba-
wang.* Aa.
» » » 501. *Kilielin.* A.
» » » 531. *Kaliedoeng laut.* A.
» » » 535. *Kitjaloepang laut s. Tapen
laut.* Aa.
» » » 607. *Kidjaha s. Salim.* Aa.
» » » 613. *Kidahoe.* Aa.

ORDO 226. CEDRELACEÆ Jss. Endl. Gen. p. 1053.

975. CEDRELA L. Endl. Gen. 5556. (*Fabrenia* Nor. A. B. V. 65.)
(*Kedros*, cederboom).

1. *C. febrifuga* Bl. Bijdr. 180. Frst. Diss. 18. (1) t. I.
Hsskl. Dec. (Rmph. amb. III. 66. t. 39. nec
III. 126. sec. Endl. l. c.) *Suren.* Aa.

CLASSIS LIII. ACERA Endl. Gen. p. 1055.

ORDO 227. ACERINEÆ DC. Endl. Gen. p. 1055.

977. ACER Mch. Endl. Gen. 5558. (*Acer*, bij Plinius, ahornboom).

A. *oblongum* Will. DC. Prdr. I. 593. I. Bl. Bijdr. 227.
Nepal. (hrt. Calett.) Aa.
2. A. *laurinum* Hsskl. (A. *javanicum* Jngh. litt. nec Garc.
Brm. Ind. 221.) *Hoeroe peutjang* (laurus
muski). Aa.

(1) Foliolis nunc ovatis acutis s. acuminatis, junioribus velutinis se-
nioribus glabrescentibus nervis venisque minutissime velutinis, nervis san-
guineis, venis subrubentibus (nec concoloribus!).

- A. saccharinum* L. DC. Prdr. I. 595. 19. *Amer. bor.*
(hrt. Europ.) *A.*
A. palmatum Thnb. Fl. Jap. 161. DC. Prdr. I. 595. 25.
Kaide s. Kekvan-Mokf. Japon. *A.*
A. septemlobum Thnb. Fl. Jap. 161. DC. Prdr. I. 595.
26. *Japonia.* *A.*
A. Katjate Hrt. Bog. *Katjate* Japon. *A.*

ORDO 228. MALPIGHIACEÆ Jss. Endl. Gen. p. 1057.

978. ASPIDOPTERYX Jss. Endl. Gen. 5570. (*Aspis*, *aspidos*,
schild; *pteryx*, *he*, vleugel).

2. *A. tomentosa* Hsskl. (Hiraea Bl. Bijdr. 225. Std. Nom.) *F.*

979. HIPTAGE Grtn. Endl. Gen. 5572. (*Hiptamai*, vliegen; *age*,
he, verwondering).

1. *H. javanica* Bl. Bijdr. 224. *F.*

ORDO 230. SAPINDACEÆ Jss. Endl. Gen. p. 1066.

983. CARDIOSPERMA L. Endl. Gen. 5598. (*Kardia*, hart; *sper-*
ma, *to*, zaad).

1. *C. Helicacabum* L. DC. Prdr. I. 601. 1. Bl. Bijdr. 228.
Hsskl. Dec. (Physalis Nor. A. B. V. 82.)
Bondot. *M.*

2. *C. microcarpum* Kth.? DC. Prdr. I. 601. 2. *Bondot.* *M.*

984. SCHMIEDELIA L. Endl. Gen. 5605. (Casim. Christ. Schmie-
del (1718—93) duitsehe kruidkundige).

1. *Sch. bantamensis* Bl. Bijdr. 231. Hsskl. Dec. *Lambut-*
tang. *F.*

3. *Sch. racemosa* L. DC. Prdr. I. 610. Bl. Bijdr. 232. *Ki-*
bewok. *F.*

4. *Sch. javensis* Bl. Bijdr. 232. *Kibewok s. Djedjeer tak-*
koh. *F.*

Sch. sp.? Exp. bant. 54. *Kilambuttang.* *A.*

Sch. sp.? » » 748. *Kibewok gedeh s. Koekoe-*
juän. *A.*

985. IRINA Nor. A. B. V. 65. Bl. Endl. Gen. 5607. Msn. Gen.
Comm. 38. 16. (*Irinos*, *e*, *on*, van de zwarte lelie af-
komstig).

1. *I. integerrima* Bl. Bijdr. 231. Hsskl. Dec. *Lingseur. Aa.*
 2. *I. glabra* Bl. Bijdr. 230. Hsskl. Dec. *Lengsar. Aa.*
 3. *I. tomentosa* Bl. Bijdr. 230. Hsskl. Dec. *Lengsar. Aa.*
986. **LEPIDANTHES** Bl. Endl. Gen. 5609. Msn. Gen. 53. Comm. 38. 20. (1) (*Lepis*, *lepidos*, schubbe; *anthesis*, *he*, bloeiwijze).
1. *L. montana* Bl. Bijdr. 238. *Kiparey. A.*
987. **SAPINDUS** L. Endl. Gen. 5610. (*Electra* Nor. A. B. V. 65. nec DC.) (*Sapon*, zeep; *Indos*, Indië; van daar afkomstig).
1. *S. Rarak* L. DC. Prdr. I. 608. Bl. Bijdr. 228. (Rmph. amb. II. 134. t. 43.) *Rarak. Aa.*
988. **VITENIA** Nor. A. B. V. 67. Cmsbd. Msn. Gen. 37. 67. (*Erioglossum* Bl. Endl. Gen. 5611.)
1. *V. edulis* Std. Nom. (Bl. Bijdr. 229. Sapindus Bl. Cat. 68.) *Kilalayoe hiedung* (nigra). *F.*
V. sp.? Exp. bnt. 192. *Kilalayoe boddas* (alba). *F.*
V. sp.? » » 630. *Kilalayoe gedeh* (magna). *F.*
990. **CUPANIA** Plm. Endl. Gen. 5614. ex parte. (*Tripha* Nor. A. B. V. 67.) (Franc. Cupani (1652—97) italiaansche kruidkundige).
1. *C. Lessertiana* Cmsbd. Mem. Mus. XVIII. 23. Hsskl. Dec. (*Mischocarpus sundaicus* Bl. Bijdr. 238.) *Kihooëh. A.*
 2. *C. diplopetala* Hsskl. Dec. (2) (*Dimereza cupanioides* Hsskl. Mss. olim.) *Kihooëh. A.*
992. **NEPHELIUM** L. Endl. Gen. 5617. (*Nephelion*, *to*, kleine wolk).
1. *N. lappaceum* L. (*N. echinatum* Nor. A. B. V. 30. *Euphoria Nephelium* DC. Prdr. I. 612. Bl. Bijdr. 235.) *Ramboetan atjeh & R. boeloe. Aa.*

(1) Stamina (haud brevissima, sed) erecta spatulata villosa!

(2) Petalis basi processu bifido crispato-incisulo instructis; staminibus 8; foliis oblongo-lanceolatis in nervorum axillis imperforatis.

ORDO 175. SCHIZANDRACEÆ Endl. Gen. p. 835.

813. KADSURA Jss. Endl. Gen. 4731. (Pulcheria Nor. A. B. V. 66.) *Kadsura*, klimop, in het Japansch).

1. *K. scandens* Bl. Fl. Jav. 9. t. 1. (Bijdr. 21.) *Aroy hoenjoer boeet.* *F.*

K. japonica Dun. DC. S. V. I. 466. Bl. Fl. Jav. 9. *Bin-kadsura.* Jap. *F.*

814. SPHAEROSTEMA Bl. Endl. Gen. 4732. (*Sphaira*, kogel; *stema*, to, meeldraad).

1. *S. axillare* Bl. Fl. Jav. 14. t. 3. Bijdr. 22. *Aroy hoenjoer boeet.* *F.*

ORDO 176. MAGNOLIACEÆ DC. Endl. Gen. p. 836.

815. TALAUMA Jss. Endl. Gen. 4735. (*Talauma*, misschien een westindische naam).

1. *T. Candollei* Bl. Fl. Jav. 32. t. 9 & 12a. (*Champaca turbinata* Nor. A. B. V. 73.?) *Kirappat s. Toendjoeng.* *F.*

3. *T. mutabilis* Bl. Fl. Jav. 35. t. 10. *Toendjoeng s. Tjampakka leuwung.* *F.*

C. longifolia Bl. Fl. Jav. 37. t. 11. Hsskl. Dec. *Toendjoeng.* *F.*

4. *T. pumila* Bl. Fl. Jav. 38. t. 12. c. Hsskl. Dec. (*Champacca fasciculata* Nor. A. B. V. 74.) *Tjampakka gondok.* *F.*

816. AROMADENDRON Bl. Endl. Gen. 4736. (*Aroma*, geur; *dendron*, to, boom).

1. *A. elegans* Bl. Fl. Jav. 26. t. 7 & 8. (1) *Kiloengloeng s. Djalatrang.* *Aa.*

MAGNOLIA L. Endl. Gen. 4737. (Pet. Magnol (1690) fransehe kruidkundige).

(1) Rami patentes, ramulis pendulis, pedunculis pendulis (nec erectis Bl. l. c.) floribus apertis versus solum spectantibus.

- M. grandiflora* L. DC. S. V. I. 450. *Amer. bor.* (hrt. Lugd.) *Aa.*
M. obovata Thnb. A. denudata DC. S. V. I. 456. *Japonia.* *F.*
M. Kobus DC. S. V. I. 456. 11. *Sini s. Kobus* Japon. *F.*

818. *MICHELIA* L. Endl. Gen. 4739 & 4738. (Ptr. Ant. Micheli (1679—1737) præfect van den plantentuin te Florence).

1. *M. Blumei* Std. Nom. (*M. Champaca* Bl. Fl. Jav. 9. t. 1. Wll. Hsskl. Dec. nec L. Rumph. amb. II. t. 67.) *Tjampakka.* *Aa.*
2. *M. longifolia* Bl. Fl. Jav. 12. t. 2. Hsskl. Dec. *Tjampakka boddas* (alba). *Aa.*
3. *M. pubinervia* Bl. Fl. Jav. 14. t. 4. Hsskl. Dec. (*M. rufinervis* Bl. Bijdr. 8.) *Mangliet bener* (vera). *Aa.*
5. *M. montana* Bl. Fl. Jav. 15. t. 5. Hsskl. Dec. *Mangliet boddas s. Djalatroeng.* *Aa.*
6. *M. Doltsopa* Buch. Std. Nom. DC.? (*Manglietia glauca* Bl. Fl. Jav. 22. t. 6.) *Mangliet.* *Aa.*
7. *M. parviflora* Deless. Bl. Fl. Jav. 18. Hsskl. Dec. *F.*

ILLICIUM L. Endl. Gen. 4743.

- I. religiosum* Sbd. Zec. Fl. Jap. 5. t. 1. (*I. japonicum* Sbd. A. B. XII. 50. *I. anisatum* Autor.) *Siki* *F.*

ORDO 177. *DILLENACEÆ* DC. Endl. Gen. p. 839.

819. *CAPELLENIA* Bl. Endl. Gen. 4746. (G. A. G. P. van der Capellen, oud Commissaris Generaal van Ned. Ind. en beschermer der wetenschappen).

1. *C. multiflora* Bl. Bijdr. 5. Sprg. S. V. IV. 2. 217. *Kissegel.* *Aa.*

820. *COLBERTIA* Bl. (nec Slsb. sec. Std. Nom.) Endl. Gen. 4747. (*M. Colbert*, begunstiger der kruidkunde).

1. *C. obovata* Bl. Bijdr. 6. Hsskl. Dec. (*Wormia* Rttb. Sprg. S. V. IV. 2. 213.) *Sompohr.* *A.*
2. *C. sp.?* Exp. bnt. 743. *Sompohr djoentie.* *Aa.*

821. *DILLENIA* L. Endl. Gen. 4749. (Joh. Jac. Dillenius (1687—1747) duitsehe kruidkundige).

1. *D. speciosa* Thnb. DC. S. V. I. 436. *Sompohr tjani*
(*aquosa*). *Au.*
4. *D. macrophylla* Rwdt. Bl. Cat. 11. ? *Sompohr.* *Au.*
823. **DELIMA** L. Endl. Gen. 4764. (*Delimare*, afvijlen, afscha-
ven).
2. *D. intermedia* Bl. Bijdr. 4. Hsskl. Dec. (an *D. sar-*
mentosa L. DC. S. V. I. 407. Bl. Cat. 80. ?)
Kiassahan lalakki (mas). *F.*
824. **TETRACERAS** L. Endl. Gen. 4765. (*Tetra*, vier; *keras*,
to, hoorn; *he*; gehoornd).
2. *T. fagifolia* Bl. Bijdr. 4. Sprg. S. V. IV. 2. 213. *Aroy*
kiassahan. *F.*
4. *T. rigida* Bl. Bijdr. 4. Sprg. S. V. IV. 2. 213. *Aroy*
kiassahan. *F.*
6. *T. Assa* DC. S. V. I. 402. (Rmph. amb. VII. p. 20.)
Hsskl. Dec. *Aroy kiassahan.* *F.*
- ORDO 173. RANUNCULACEÆ** Jss. Endl. Gen. p. 843.
825. **CLEMATIS** L. Endl. Gen. 4768. (*Klematis*, klimop, ook
een tak des wijnstoks).
1. *C. glandulosa* Bl. Bijdr. 1. Sprg. S. V. IV. 2. 221. *F.*
2. *C. smilacina* Bl. Bijdr. 1. (1) Sprg. S. V. IV. 2. 221. *F.*
3. *C. Leschenaultiana* DC. S. V. I. 151. Bl. Bijdr. 2 *Aroy*
kikoejah (*Testudinaria scandens*) *F.*
4. *C. Noronhiana* DC. S. V. I. 151. *F.*
- C. Tessen* Hrt. Bog. *Tessen* Japon. *S.*
826. **THALICTRUM** Trnf. Endl. Gen. 4772. (*Thalictron*, *to*, plan-
tennaam, van *thalos*, groene tak).
1. *Th. javanicum* Bl. Bijdr. 2. Sprg. S. V. IV. 2. 221. *Kel-*
lor goenoeng (*Moringa montana*). *R.*
- Th. flavum* Mill. DC. S. V. I. 182. *Japonia.* *R.*
- Th. Thunbergii* DC. S. V. I. 183. » *R.*
- Th. ? japonicum* Thnb. DC. S. V. I. 187. » *R.*

(1) Pedunculis axillaribus, foliis summis integerrimis, mediis excisocordatis versus basin obsolete glanduloso-serratis, inferioribus repandocrenatis, in crenatura glandulosis, peltatis repandocordatis.

ANEMONE Hall. Endl. Gen. 4773. (*Anemone*, ijdelheid, pronken).

- A. coronaria* L. DC. S. V. I. 196. *Europ.* (hrt. belg.) *R.*
A. japonica Sbl. & Zec. Fl. Jap. 15. t. 5. *Kifune-sik*
 Japon. *R.*

327. RANUNCULUS Hall. Endl. Gen. 4783. (*Ranunculus*, kleine vorsch; van *rana*, vorsch).

- R. reptans* L. DC. S. V. I. 248. (*R. flammula* L. B. reptans Std. Nom.) *Europa* (hrt. belg.) *R.*
 1. *R.?* *javanicus* Bl. Bijdr. 3. Sprg. S. V. IV. 2. 218. (an Casaleæ sp.?) *R.*
R. japonicus Thnb. DC. S. V. I. 263. *Japonia.* *R.*
R. secleratus L. DC. S. V. I. 268. *Europa* (hrt. belg.) *M. R.*
 2. *R. Blumei* Std. Nom. (*R. geranioides* Bl. Bijdr. 2. nec Kth. DC. S. V. I. 286.) *R.*

ACONITUM Trnf. Endl. Gen. 4797. (*Akoniton*, *to*, aconitum, eene vergiftige plant. Zie Ovd. Metm. VII. 418.)

- A. japonicum* Thnb. DC. S. V. I. 371. (*A. uncinatum* L. ? Std. Nom.) *Japonia.* *R.*

ORDO 179. BERBERIDÆE Vnt. Endl. Gen. p. 851.

328. BERBERIS L. Endl. Gen. 4814. (*Berberys*, een arabisch woord, na Loudon niet na Forskaol.)

1. *B. Xanthoxylon* Hsskl. *Kikonneng* (lignum luteum). *F.*

NANDINA Thnb. Endl. Gen. 4815. (*Nandin* s. *Nanten* (Kmpf. Sbl.) de Japansche naam).

- N. domestica* Hrnst. Thnb. Fl. Jap. 147. *Nanten* Japon. *S.*
N. tsermonanten Hrt. Bog. *Tsermonanten* Japon. *S.*

CLASSIS XLIII. RHŒADES Endl. Gen. p. 854.

ORDO 180. PAPAVERACEÆ Jss. Endl. Gen. p. 354.

329. ARGEMONE Trnf. Endl. Gen. 4821. (*Argemone*, plantennaam; van *argemon*, eene witte zweer onder het oog).

1. *A. mexicana* L. Bl. Bijdr. 49. DC. S. V. II. 85. B. albiflora Hornem. *M.*

PAPAVER Trnf. Endl. Gen. 4823. (*Papaver*, mankop, slaapkruid).

P. orientale L. DC. S. V. II. 80. *Oriens* (hrt. Europ.) *M.*

FUMARIA Trnf. Endl. Gen. 4843. (*Fumis*, 'rook).

F. officinalis L. DC. S. V. II. 134. (Sua sponte e solo belg. progr.) *M.*

ORDO 181. CRUCIFERÆ Adns. Endl. Gen. p. 861.

MATTHIOLA RBr. Endl. Gen. 4845. (P. Andr. Matthioli (1554), italiaansche kruidkundige).

M. incana RBr. DC. S. V. II. 163. *Winterviolier* (hrt. Europ.) *R. M.*

M. annua RBr. DC. S. V. II. 165. *Violier, Lakooi* (hrt. Europ.) *M.*

CHEIRANTHUS RBr. Endl. Gen. 4848. (*Cheiranthus*, uit het arabische *keir* en het grieksche *anthos*, bloem, zamengesteld).

Ch. *Cheiri* L. DC. S. V. II. 179. *Muurbloem.* *M. R.*

830. **NASTURTIUM** RBr. Endl. Gen. 4850. (*Nasturtium*, bij Plinius de waterkers; van *nasi tortium*, het draaijen der neus).

1. *N. officinale* RBr. DC. S. V. II. 188. Bl. Bijdr. 49. *Standa aijer*, waterkers. *R.*

2. *N. diffusum* DC. Prdr. I. 139. (*N. heterophyllum* Bl. Bijdr. 50.) *R.*

4. *N. indicum* DC. S. V. II. 199. *D. spathulatum* Hsskl. (*N. indicum* Bl. Bijdr. 50.) *Djoekoet seketie.* *M.*

831. **PTERONEURUM** DC. Endl. Gen. 4860. (*Pteron*, to, vleugel; *neuron*, to, zenuw, rib).

1. *P. javanicum* Bl. Bijdr. 51. Sprg. S. V. IV. 2. 241. *R.*

COCHLEARIA Trnf. Endl. Gen. 4882. (*Cochlea*, lepel).

C. Armoracia L. DC. S. V. II. 360. *Mierikwortel*. Eu-
rop. R.

C. officinalis L. DC. S. V. II. 364. *Lepelkruid*. R.

CAPSELLA Vnt. Endl. Gen. 4927. (*Capsella*, kistje).

C. bursa pastoris Mch. DC. S. V. II. 383. *Herders-
tasch*. M.

LEPIDIDIUM RBr. Endl. Gen. 4932. (*Lepidion*, to, kleine
schil of dop).

L. sativum L. DC. S. V. II. 533. *Sterkekens*. *Europa*.
(hrt. belg.) M.

BRASSICA L. Endl. Gen. 4949. (*Brassica* (bij Plinius)
kool).

B. oleracea L. DC. S. V. II. 583. *Kool*. M.

B. acephala DC. *d. sabellica* DC. *∫. pinnata* DC. *Krul-
kool*.

C. bullata DC. *a. vulgaris* DC. *∫. præcox* DC. *Sa-
voische kool*.

D. capitata DC. *b. sphaerica* DC.
∫. alba DC. *Witte kool*.
∫. rubra DC. *Roode »*

E. caulorapa DC. *a. communis* DC. *∫. alba* DC. *Witte
koolrapi*.

F. botrytis DC. *a. cauliflora* DC. *Bloemkool*.
b. asparagoides DC. *∫. communis* DC.
Brokkoli.

B. campestris L. C. napobrassica DC. *a. communis* DC.
∫. alba DC. *Knolraap*. M.

B. Rapa L. A. depressa DC. *b. alba* DC. *Raap*. M.

B. nigra Msn. Gen. 15. Cmm. 14. Endl. Gen. 4949. *a.*
(*Sinapis* L. DC. S. V. II. 608.) *Zwarte mo-
sterd*. M.

RHAMPHOSPERMA Andrs. Msn. Gen. 15. Comm. 13. (*Sina-
peos* sect. *c.* Endl. Gen. 4950.) (*Rhamphos*, to, vogelbek;
sperma, to, zaad).

R. album Andr. (Sinapis L. DC. S. V. II. 620.) *Witte
Mosterd*. M.

832. RHAPHANUS L. Endl. Gen. 4972. (*Rhaphanos*, ho, radijs).

R. sativus L. A. Radicula DC. a. rotunda DC. J. alba
DC. S. V. II. 663. *Witte radijs*. M.

2. rubra DC. S. V. II. 663. *Roode radijs*. M.

B. niger DC. a. vulgaris DC. S. V. II. 665. *Ra-
menas*. M.

I. R. caudatus L. DC. S. V. II. 665. *Lobak*. M.

SENEBIERA Poir. Endl. Gen. 4975. (Jean Senebier (1780)
fransche kruidkundige).

S. didyma Pers. Std. Nom. (S. pinnatifida DC. S. V. II.
525.) *America* (e. Prom. B. Sp. introdct.)

ORDO 182. CAPPARIDEÆ Vnt. Endl. Gen. p. 889.

833a. GYNANDROPSIS DC. Endl. Gen. 4984. (*Gyne*, vrouw;
aner, andros, man; *opsis*, he; gezigt, aanzien).

I. G. affinis Bl. Bijdr. 51. (Cleome Blumeana Schlt. VII.
27. Std. Nom.) *Sasawi leuwung*. M.

833b. POLANISIA Raf. Endl. Gen. 4988. (*Polys*, veel; *aniseia*
ongelijkheid).

I. P. viscosa DC. Prdr. I. 242. Bl. Bijdr. 52. (Cleome
Schlt. VII. 46, Std. Nom. Hsskl. Dec.)
(Rheed. mal. IX. t. 23.) *Djoekoet seetan*
s. *Dj. prosott*. M.

834. CAPPARIS L. Endl. Gen. 5000. (*Kapparis*. he, kapper-
boom).

3. C. flexuosa L. Bl. Bijdr. 53. Hsskl. Dec. (C. mi-
cracantha DC. var. C. Sprg. S. V. IV. 2. 204.)
Kaliedoeng s. *Tjampakka loetoeng aroy*
s. *Kaliageh goenoeng*. F.)

7. C. tylophylla Sprg. S. V. IV. 2. 204. (C. callophylla Bl.
Bijdr. 53.) F.)

C. sp. ? Exp. bnt. 655. *Aroy kibadak*. F.)

C. » » » 700. *Kitroes* s. *Roeckem badak*. F.)

C. » » » 783. *Aroy sikotok* s. *A. kaliageh*. F.)

835. CRATAEVA L. Endl. Gen. 5003. (*Crataevus*, kruidkundige
der oude grieken).

3. *C. magna* DC. Prdr. I. 243. Hsskl. Dec. (*C. religiosa* Bl. Bijdr. 54. nec Frst. Rheed. mal. III. t. 42.) *Randoe allas* (*Eriodendron sylvestre*).

C. sp.? Exp. bnt. 583. *Baroenai*. Aa.
A.

836. ROYDSIA Rxb. Endl. Gen. 5009.

1. *R. suaveolens* Rxb. Sprg. S. V. II. 607. F.

ORDO 183. RESEDACEÆ DC. Endl. Gen. p. 895.

RESEDA L. Endl. Gen. 5011. (*Reseda*, bij Plinius een plantennaam, van *resedare*, stillen).

R. odorata L. Wld. Sp. pl. II. 831. *Ægypt*. (hrt. belg.) M.

CLASSIS XLIV. NELUMBIA Endl. Gen. p. 898.

ORDO 185. NYMPHÆACEÆ Slsb. Endl. Gen. p. 898.

838. NYMPHÆA Nek. Endl. Gen. 5020. (*Nymphaios*, *a*, *on*, aan de Nymfen toebehoorend).

1. *N. stellata* DC. S. V. II. 51. (*Castalia* Bl. Bijdr. 49. Rheed. mal. XI. t. 27.) *Taratteh leutiek* (*Nelumbium parvum*). R.

ORDO 187. NELUMBONEÆ Brtl. Endl. Gen. p. 902.

839. NELUMBIUM Jss. Endl. Gen. 5026. (*Nelumbo*, de Ceylonse naam na Burmann Thes. Zeyl. 174.)

1. *N. speciosum* Wld. Sp. II. 1258. Bl. Bijdr. 48. DC. S. V. II. 44. (Rmph. amb. VI. t. 73. Rheed. mal. XI. t. 31. Dodon. Crujdb. 1521.) *Taratteh gedeh*. R.

CLASSIS XLV. PARIETALES Endl. Gen. p. 903.

ORDO 190. VIOLACEÆ Jss. Endl. Gen. p. 908.

840. VIOLA L. Endl. Gen. 5040. (*Viola*, van *Ion*, *to*, het vioeltje).

- V. canina L. E. japonica DC. Prdr. I. 298. 44. *Japonia*. R.
 V. tricolor L. A. hortensis DC. Prdr. I. 303. 81. *Europa*
 (hrt. belg.) M.
 1. V. pilosa Bl. Bijdr. 57. Sprg. S. V. IV. 2. 97. R.
 2. V. arcuata Bl. Bijdr. 58. Sprg. S. V. IV. 2. 96. R.
 V. sp. jap. *Tsubosamira* hrt. Bog. R.

842. ALSODEIA Thouar. Endl. Gen. 5047. (*Alsodes*, boschchtig).

1. A. javanica Endl. (Prosthesis Bl. Bijdr. 867. Std. Nom.)
Panawar beas (antidotum s. remedium oryzae). F.

ORDO 193. TURNERACEÆ DC. Endl. Gen. p. 914.

TURNERA Plm. Endl. Gen. 5056. (Dawson Turner (1800) engelsche kruidkundige).

- T. ulmifolia L. DC. Prdr. III. 346. B. angustifolia DC.
America calid. (hrt. belg.?) M. R.

ORDO 195. BIXACEÆ Lndl. Endl. Gen. p. 917.

844. BIXA L. Endl. Gen. 5061. (*Bixa*, de zuidamerikaansche naam daarvan).

1. B. orellana L. Bl. Bijdr. 56. DC. Prdr. I. 259. *Galien-
 gum, Gliengum s. Gloege.* F. A.

845. ECHINOCARPUS Bl. Endl. Gen. 5062. (*Echinos*, doorn, stekel, *karpos*, ho, vrucht).

1. E. Sigun Bl. Bijdr. 56. Sprg. S. V. IV. 2. 204. *Sie-
 gun s. Behlekehthbeh.* Aa.

846. TRICHOSPERMA Bl. Endl. Gen. 5063. (*Thrix*, *trichos*, haar; *sperma*, to, zaad).

1. T. javanicum Bl. Bijdr. 57. Sprg. S. V. IV. 2. 210.
Dollok. A.

847. PHOBEROS Lour. Endl. Gen. 5068. & Sppl. Msn. Comm. 17. Add. (*Phoberos*, a, on, verschrikkend, vreeslijk).

1. Ph. Rhinantha Endl. (Rhinantha Bl. Bijdr. 1121. Std. Nom.) F.

348. **FLACOURTIA** Cmmrs. Endl. Gen. 5079. (*Satania* Nor. Act. Bt. V. 66.) (Etienne de Flacourt (1661), fransche kruidkundige).

1. *F. Ramontchi* Herit. DC. Prdr. I. 256. F.
 2. *F. Sapida* Rxb. DC. Prdr. I. 256. Bl. Bijdr. 55. *Lobi lobi assam, Roeckem assam s. Koepa landak.* F.
 4. *F. Sepiaria* Rxb.? DC. Prdr. I. 256. Msn. Gen. Comm. 16. (Rheed. mal. II. t. 39.) *Seradan kajoe.* F.
 5. *F. Cataphracta* Rxb. Bl. Bijdr. 55. DC. Prdr. I. 256. Hsskl. Dec. *Roeckem manies, Koepa landak s. Lobi lobi manies.* F.
 6. *F. Jangomas* Gmel. Endl. Msn. Gen. Comm. 16 (*Stigmatorota* DC. Prdr. I. 257. *Roumea* Sprg. Std. Nom. Rmph. amb. VII. t. 19. 1 & 2.) *Roeckem sepat, Lobi lobi sepat, Koepa landak.* A.
- F. sp.?* Exp. bnt. 201. *Roeckem.* F. A.
F. sp.? » » 548. » *s. Koepa landak.* A. A.
F. sp.? » » 736. » » » F.

ORDO 195*. **PANGIACEÆ** Bl. Endl. Gen. p. 922.

350. **PANGIUM** Rmph. Rnwdt. (*Hydnocarpus* Grtn. Endl. Gen. 5085.) (*Pangi*, de maleidsche naam op Amboina).

1. *P. edule* Rnwdt. Bl. Cat. 112. (*H. inebrians* Vhl. DC. Prdr. I. 257. *H. venenata* Grtn. fret. I. 288. t. 60. 3. Rmph. amb. II. 182. t. 59. Rheed. mal. I. 65. t. 36.) *Pitjoeng.* A.

ORDO 196. **HOMALINEÆ** RBr. Endl. Gen. p. 922.

351. **BLACKWELLIA** Cmmrs. Endl. Gen. 5087. (*Elisabeth* Blackwell (1737) engelsche kruidkundige).

1. *B. tomentosa* Vnt. Bl. Bijdr. 1115. DC. Prdr. II. 55. *Kiboddas (lignum album).* Aa.

ORDO 197. **PASSIFLOREÆ** Jss. Endl. Gen. p. 924.

352. **PASSIFLORA** Jss. Endl. Gen. 5098. (*Passio*, lijden; *floca*, bloem).

- P. alata* Ait. DC. Prdr. III. 328. 72. *Peru* (brt. Europ.) F.)
Marquisaad gedeh.

- P. coeruleo-racemosa* Sab. DC. Prdr. III. 329. 84. *Hrt. Europ.* (F.)
P. filamentosa Cav. DC. Prdr. III. 330. 100. *Brasil.* (hrt. Europ.) (F.)
P. pubescens Kth. DC. Prdr. III. 324. (hrt. Europ.) (F.)
P. laurifolia L. DC. Prdr. III. 328. 77. *Amer. merid.* (hrt. Europ.) *Marquisaad leutiek.* (F.)
 3. ? *P.?* sp. nov.? (I) (F.)

853. *MODECCA* L. Endl. Gen. 5103. (*Modecca*, een malabaarsche naam).

2. *M. integrifolia* Lam. DC. Prdr. III. 336. 3. (Rheed. mal. VIII. 23.) *Aroy patoek manoek* (rostrum scandens). (F.)
 3. *M. acuminata* Bl. Bijdr. 940. DC. Prdr. III. 336. *Aroy talie landak* (funis hystricis). (F.)
 4. *M. heterophylla* Bl. Bijdr. 940, DC. Prdr. III. 336. *Aroy patoek manoek lumboet* (humile). (F.)
 5. *M. cordifolia* Bl. Rmph. I. 167. t. 49. DC. Prdr. III. 336. Hsskl. DC. *Aroy biliembieng* (*Averrhoa scandens*). (F.)
 6. *M. obtusa* Bl. Rmph. I. 166. t. 48. DC. Prdr. III. 336. Hsskl. Dec. *Aroy patoek manoek.* (F.)
 7. *M. macrophylla* Bl. Bijdr. 940. DC. Prdr. III. 337. *Aroy patoek manoek.* (F.)
 8. *M. oblonga* Hsskl. (2) *Aroy patoek manoek.* (F.)
 9. *M. kardiocarpa* Hsskl. (3) *Aroy patoek manoek.* (F.)
 10. *M. lobata* Jcq. DC. Prdr. III. 336. 2. *Aroy patoek manoek.* (F.)

ORDO 200. PAPAYACEÆ Bl. Endl. Gen. p. 932.

854. *CARICA* L. Endl. Gen. 5119 (*Carica*, bij Cicero gedroogde vijgen).

(1) Foliis 3-lobis, lobo medio ovato-oblongo, lobis acuminatis lucidis repando-serratis, cirrhis longis circinatis.

(2) Foliis palmato-3 lobis, lobo medio utrinque attenuato apice acuminato, fructibus oblongis basi obtusiusculis apice acutis, laciniis petaloïdis linearibus.

(3) Foliis palmato-3-lobis, lobis lineari-lanceolatis acuminatis, fructibus oviformibus basi plus minus subimpresso-subtruncatis; apice acutis sæpe obliquis, laciniis petaloïdis linearibus.

1. C. *Papaya* L. Bl. Bijdr. 941. Wld. Spec. IV. 814. Hsskl. Dec. (1) (Rmph. amb. I. 145. t. 50 & 51. Rheed. mal. I. 21. 23. t. 15.) *A.*
a. mas (*Papaya cucumerina* Nor. A. B. V. 82.) *Papaya*, Mal.; *Gedang gantoel*, Sund.; *Kades gantoel*, Jav. *A.*
b. femina (*Papaya communis* Nor. A. B. V. 82.) *Papaya* Mal.; *Bedek*, ins. Rhio; *Gedang*, Sund.; *Kadee gamblo*, Jav. *A.*

CLASSIS XLVII. PEONIFERÆ Endl. Gen, p. 933.

ORDO 202. CUCURBITACEÆ Jss. Endl. Gen. p. 934.

356. BRYONOPSIS Bl. Bijdr. 922. (1824) (*Zehneria* Endl. Gen. 5127 (1833) *Bryonia* sp. Bl. DC.) (*Bryonia*, wilde kalabas; *opsis*, *he*, gezigt).
1. B. *Rheedii* Bl. Bijdr. 925. (*Bryonia umbellata* Klein DC. Prdr. III. 305. 22. & 306. 30. Rheed. mal. VIII. t. 26.) *R.*
 2. B. *scabrata* Bl. Bijdr. 923. (DC. Prdr. III. 304. 6. *Cucurbita scabra* Bl. Cat. 105. *Momordica rotunda* Nor. A. B. V. 80.) *R.*
 4. B. *heterophylla* Bl. Bijdr. 925. (*B. Blumei* DC. Prdr. III. 305. 20.) *R.*
 5. B. *sagitata* Bl. Bijdr. 925. (DC. Prdr. III. 305. 19.) *Kilonglong.* *R.*
 6. B. *marginata* Bl. Bijdr. 924. (DC. Prdr. III. 305. 21.) *Aroy korro ronteng kambieng.* *R.*
 7. B. *leucocarpa* Bl. Bijdr. 924. (DC. Prdr. III. 305. 11.) *Hamproe.* *M.*
 9. B. *mucronata* Bl. Bijdr. 923. (DC. Prdr. III. 304. 3.) *Aroy kalayar bener (vera).* *M.*
 11. B. *scabrella* Bl. Bijdr. 926. (L. DC. Prdr. III. 306. 32.) *Aroy babontangan.* *M.*

(1) Foliorum laciniis subpinnatifidis inciso-lobatis, floribus masculis in racemo dichotomo elongato glomeratis, flore uno alterove racemi hermaphrodito, ovario gynopodio longo suffulto in fauce corollæ exserto, pedunculo femineo rudimentis gemmarum floralium in axillis foliorum & bractearum rudimentarium 3-5 obsito.—Fructus florum hermaphrod. subglobosus costatus nunc apice irregularis, plus minus in folia carpica solutus!

12. *B. perpusilla* Bl. Bijdr. 926. (*B. stipulacea* Wld. *B. perpusilla* DC. Prdr. III. 307. 35. *Cucurbita* Bl. Cat. 105. *Cucumis* Nor. A. B. V. 73.) *Aroy hamproe boggoh.* (R.)
14. *B. pedata* Hsskl. Dec. (1) (*Bryonia quinquefolia* Nor. A. B. V. 70?) *Aroy kalayar beurriet.* (R.)
857. **CITRULLUS** Nck. Endl. Gen. 5131. (*Citrullus*, van *citrus*, oranje).
1. *C. edulis* Spch. (*Cucurbita Citrullus* L. Bl. Bijdr. 932. Wld. Sp. IV. 610. *Cucumis Citrullus* Dod. Crujdb. 1127. Ser. DC. Prdr. III. 301 Hsskl. Dec. (*Anguria indica* Nor. B. V. 68. Rmph. amb. V. 400. t. 146. 1.) (M.)
 B. Jacé Ser. *Samangka*, *Watermeloen.* (M.)
858. **MOMORDICA** L. Endl. Gen. 5133. (*Mordeo*, *momordi*, bijten, gebeten).
2. *M. Charantia* L. Bl. Bijdr. 927. DC. Prdr. III. 311. Hsskl. Dec. variet. divrs. (2) (Rheed. mal. VII. t. 9.) *Aroy pepareh.* (M.)
4. *M. bicolor* Bl. Bijdr. 928. DC. Prdr. III. 312. *Aroy papassan s. pepareh gengeh.* (M.)
C. triloba Bl. Bijdr. 928. *Aroy papassan.* (M.)
859. **LUFFA** Cav. Endl. Gen. 5134. (*Luffa*, na Loudon, van het arabische woord *Louff*.)
1. *L. fetida* Cav. Bl. Bijdr. 929. DC. Prdr. III. 302. 1. *Aroy boeloestrie.* (M.)
2. *L. cordifolia* Bl. Bijdr. 929. DC. Prdr. III. 302. 2. *Aroy oyong s. A. omas,* (M.)
3. *L. Petola* Ser. DC. Prdr. III. 302. 7. (Rmph. amb. V. t. 147.) *Aroy tiwoek.* (M.)
4. *L. acutangula* Ser. DC. Prdr. III. 302. 3. (Rmph. amb. V. t. 140.) *Kiomboet s. Emmes.* (M.)
 A. maxima Hsskl. *Emmes gedeh.*
 B. mediocris Hsskl. » *setang.*
 C. minor Hsskl. » *leutiek.*

(1) Foliis pedato-partitis, laciniis muricato-serratis.

(2) Incolae varietates 6-8 distinguunt botanice haud distinguendas.

5. *L. Cathupicina* Ser. DC. Prdr. III. 303. 5. (Rheed. mal. VIII. t. 8.) *Aroy oijong* s. *A. omas.* (M.)
861. CUCUMIS L. Endl. Gen. 5137. (*Cucumis*, komkommer).
1. *C. Melo* L. Bl. Bijdr. 930. DC. Prdr. III. 300. 1. *Ketimon*, *meloen.* (M.)
 2. *C. sativus* L. Bl. Bijdr. 930. DC. Prdr. III. 301. 3. *Ketimon* s. *Timon* s. *Bonteng* (gravidus). (M.)
 - A. *viridis* Ser. *Bonteng* *bener.*
 - B. *flavus* Ser. » *surie.*
 - C. *albus* Ser. » *boddas.*
 - D. *variegatus* Ser. *Kraai* Jav. (M.)
 3. *C. flexuosus* L. DC. Prdr. III. 300. 4. *Bonteng* *panjang.* (M.)
862. CUCURBITA L. Endl. Gen. 5138. (*Cucurbita*, bij Plinius eene kalabas).
2. *C. farinosa* Bl. Bijdr. 931. DC. Prdr. III. 317. 6. Hsskl. Dec. (Rmph. amb. V. t. 143.) *Baliego.* (M.)
 3. *C. littoralis* Hsskl. (1) *Tangkoerak monjet* s. *Koendoer monjet.* (M.)
863. TRICHOSANTHES L. Endl. Gen. 5140. (*Thrix*, *trichos*; haar; *anthesis*, *he*, bloeiwijze).
2. *T. costata* Bl. Bijdr. 933. DC. Prdr. III. 314. 2. (*Momordica succulenta* Norh. A. B. V. 80.) *Aroy lopang bongkok.* (F.)
 5. *T. villosa* Bl. Bijdr. 934. DC. Prdr. III. 314. 8. *Aroy badoejoet.* (F.)
 6. *T. ovigera* Bl. Bijdr. 934. DC. Prdr. III. 314. 9. *Aroy tiwoek.* (F.)
 7. *T. grandiflora* Bl. Bijdr. 934. DC. Prdr. III. 314. 10. (2) *Aroy pitjoeng tjelleng.* (F.)

(1) Foliis subrotundo-cordatis, angulato-5-7-lobis hirtis, lobis repandentatis acuminatis, pedunculis 1-floris & petiolis ramisque urenti-hirtis, pomis (diametr. 3 poll.) globosis urenti-hispidis & densissime glaucopruinosis.—In fruticetis littoralibus meridionalibus Javae a me reperta.

(2) Fructus racemosi oviformes subaurantiaci 1-loculati drupacei, drupa 1-sperma, semen compressum oblongum.

8. *T. coriacea* Bl. Bijdr. 935. DC. Prdr. III. 314. 11. (1)
Aroy pitjoeng tjelleng. F.)
10. *T. hexasperma* Bl. Bijdr. 935. DC. Prdr. III. 315. 14.
 Hsskl. Dec. *Aroy pitjoeng tjelleng.* F.)
11. *T. pilosa* Lour. DC. Prdr. III. 315. 17. (Cucurbita purpurea
 Nor. A. B. V. 72.) *Aroy kalayar gedeh.* F.)
12. *T. macrocarpa* Bl. Bijdr. 935. DC. Prdr. III. 315. 15.
Aroy kalayar. F.)
13. *T. tricuspidata* Lour. Bl. Bijdr. 935. DC. Prdr. III. 315.
 16. *Aroy kalayar beurriet.* F.)
14. *T. pubera* Bl. Bijdr. 936. DC. Prdr. III. 315. 22. (2)
Aroy gontang. F.)
15. *T. laciniosa* Klein DC. Prdr. III. 315. 13. B. velutina
 Hsskl. *Aroy kalayar beurriet.* F.)
16. *T. globosa* Bl. Bijdr. 936. DC. Prdr. III. 316. 23. *Aroy
 kalayar.* F.)
364. **ERYTHROPALLA** Bl. Endl. Gen. 5148. (3) (*Erythros*, rood;
palla (nec *palon*) bal, kogel).
1. *E. scandens* Bl. Bijdr. 922. DC. Prdr. III. 303. Hsskl.
 Dec. *Aroy wat bangkong.* F.)
- ORDO 203. **BEGONIACEÆ** RBr. Endl. Gen. p. 941.
365. **BEGONIA** L. Endl. Gen. 5153. (Mich. Begon, fransche plan-
 tenvriend).
3. *B. tenuifolia* Drnd. Wld. Sp. IV 415. Bl. En. 94.
Hariang. M.

(1) Foliis basi cordatis nunc truncatis, ovatis s. subrotundo-ovatis in-
 tegerrimis aut basi sinuato-angulatis imoque hastatis.

(2) Foliis nunc 5-lobis, lobis acutis repando-denticulatis subtus & in
 nervis supra subtomentosis, caule angulato pubero, floribus masculis
 racemosis, racemis longe pedunculatis, pedunculis angulatis.

(3) Flores plerumque hermaphroditi, petala præfloratione imbricativa
 subvalvata, una cum staminibus caduca; discus epigynus 5-emarginatus,
 filamenta ad marginem disci in sinibus inserta intra callos petalorum pilo-
 siusculos recepta, antheræ subsagittatæ, connectivo basi latiusculo; ova-
 rium calycis tubo crassiusculo immersum eique toto adnatum, 1-loculatum,
 loculo 3-ovulato, ovulis ex apice pendulis; stylus brevis stigmatibus sub-
 divergentibus; — Stipulae cirrhiformes solitariae laterales caducæ apice bi-
 fidæ. — Ob ovarium 1-loculatum loculo 3-ovulato & filamentorum situm
 in subordinem novum IV Erythropallæ Hsskl. revocandum genus.

5. *B. multangula* Bl. En. 96. *Hariang.* R.
 7. *B. tuberosa* Drynd. Wld. Sp. IV. 416. Bl. En. 95. (*B. muricata* Bl. Cat. 103. Rmph. amb. V. 456. t. 169. 2.) *Hariang.* R.
 8. *B. repens* Nor. A. B. V. 70. Bl. En. 95. *Hariang.* R.
 3. *B. robusta* Bl. En. 96. R.
 11. *B. bombycina* Bl. En. 97. R.
 13. *B. repanda* Bl. En. 97. *Hariang.* R.
 14. *B. longifolia* Nor. A. B. V. 70. Bl. En. 97. Cat. 102. (48) *Hariang dioek.* R.
 15. *B. lepida* Bl. En. 98. *Hariang.* R. S.
B. maculata Rdd. Sprg. S. V. II. 626. 25. *Amer. Donum* R. S.
 Di. rrvrds. Medhurst.
 16. *B. peltata* Hsskl. (1) *Hariang burrum.* R.

CLASSIS XLVIII. OPUNTIAE Endl. Gen. p. 942.

ORDO 204. CACTEÆ DC. Endl. Gen. p. 942.

CEREUS Endl. Gen. 5157. (*Cera*, was; *cereus*, van was).

- C. peruvianus* Thbrn. DC. Prdr. III. 464. 6. *Amer. calid.*
 (hrt. Belg.) F.
C. niger Sm Dk. DC. Prdr. III. 465. 18. *Amer. calid.*
 (hrt. Groning.) F.
C. serpentinus Lagsc. DC. Prdr. III. 467. 38. *Amer. ca-*
lid. (hrt. Belg.) F.)
C. flagelliformis Mll. DC. Prdr. III. 467. 40. *Amer. ca-*
lid. (hrt. Lugd.) S.)
C. grandiflorus Mll. DC. Prdr. III. 468. 45. *Ins. Carib.*
 (hrt. Belg.) F.)
C. speciosissimus DC. Prdr. III. 468. 52. *Mexico* (hrt.
 Belg.) F.
C. triangularis Haw. DC. Prdr. III. 468. 53. *Mexico*
 (hrt. Belg.) F.)

PHYLLOCACTUS Lk. Endl. 5158. (*Phyllon*, blad; *kaktos*, eene stekelige plant).

(1) Foliis peltatis coriaceis subrotundo-ovatis laevissimis acutis, glanduloso-crenatis subtus cum petiolo ramis pedunculisque atro-sanguineis; floribus roscis in corymbis dichotomis, dichotomiæ flore altero femineo; capsulae alis subaequalibus aut una majori obtusis.—Planta herbacea tuberosa perennis elegantissima vix sesquipedalis.

Ph. elegans Lk. (Cereus Phyllantoïdes DC. Prdr. III. 469. 64. Cactus alatus Wld. nec Sw. *Mexico* (hrt. Groning.) *R. S.*

Ph. Jenkinsoni Hrt. Groning. (hort. Groning. Patr.?) *R. S.*

EPIPHYLLUM Pff. Endl. Gen. 5159. (*Epi*, op; *phyllon*, to, blad).

E. truncatum Haw. (Cereus DC. Prdr. III. 470. 67.) *Amer. calid.* (hrt. Gron.) *R. S.*

866. OPUNTIA Trnf. Endl. Gen. 5161 (*Opuntia*, na Loudon, van *Opus*, eene stad in Mexico).

O. polyantha Haw. DC. Prdr. III. 472. 14. *Tjeulie badak tjoetjoek* (auris rhinozerotis spinosa). *F.*

O. monacantha Wld. DC. Prdr. III. 472. 15. *Tjeulie badak tjoetjoek.* *F.*

O. elatior Mill. DC. Prdr. III. 472. 16. *F.*

O. decumana Haw. DC. Prdr. III. 473. 20.

A. inermis. *Tjeulie badak.* *F.*

B. spinosa *Tjeulie badak.* *F.*

I. O. cocchinifera Mill. DC. Prdr. III. 473. 21. (O. magnifolia Nor. A. B. V. 81.) (1) *Tjeulie badak Tjeribon.* *F.*

O. tomentosa Slm. Dk. DC. Prdr. III. 473. 24. *Tjeulie badak bener* (1) (vera). *F.*

O. microdasys Lehm. Std. Nom. (hrt. Groning.) *S. R.*

CLASSIS XLIX. CARYOPHYLLINÆ Endl. Gen. p. 945.

ORDO 206. PORTULACACEÆ Jss. Endl. Gen. p. 946.

869. PORTULACA Trnf. Endl. Gen. 5174. (*Portulaca*, bij Varro eene plantennaam).

I. P. oleracea L. A. sylvestris DC. Prdr. III. 353. (P. oleracea Bl. Bijdr. 1136. P. repens Nor. A. B. V. 83.) *Gellang.* *M.*

(1) Haec species unica colitur ad substratum Cocci, dum O. cocchinifera ob ramos tomento destitutos minus apta habetur.

- B. sativa Haw. DC. Prdr. III. 353. *Gellang* (hrt. Europ.) *M.*
2. P. quadrifida L. B. meridiana DC. Prdr. III. 354. (P. meridiana L. Bl. Bijdr. 1137. Rheed. mal. X. t. 31.) *Mamaniran leutiek.* *M.*
- CALANDRINIA** Kth. Endl. Gen. 5179. (J. Lud. Calandrini (1734) kruidkundige te Geneve).
- C. compressa Schrad. DC. Prdr. III. 359. 8. *Chili* (hrt. Belg.) *M.*
870. **GLINUS** Loeffl. Endl. Gen. 5185. (*Glinos*, de witte áhoorn; *gline*, vuiligheid).
1. G. lotoïdes L. DC. Prdr. III. 455. *M.*
871. **PHARNACEUM** L. Endl. Gen. 5187. (*Pharnakeon*, van *Pharnakes*, koning van Pontus, zie Plin. Hist. XXV. 4. Dodon. Crujdb. 584.)
1. Ph. strictum Endl. (Mollugo L. Bl. Bijdr. 62. DC. Prdr. I. 391. Hsskl. Dec. M. multiflora Nor. A. B. V. 79. Brm. zeijl. t. 73) *Djoekoet tridi.* *M.*
- ORDO 207. CARYOPHYLLÆ** Fenzl. Endl. Gen. p. 955.
874. **DRYMARIA** Wid. Endl. Gen. 5220. (*Drymos*, bosch).
1. D. diandra Bl. Bijdr. 62. Sprg. S. V. IV. 2. 336. *Djoekoet kasiemboekan.* *R. M.*
- SAGINA** L. Fenzl. Endl. Gen. 5224. (*Sagina*, mesting, voeder).
- S. subulata Fenzl. (Spergula Sw. DC. Prdr. I. 394. 9. Spargella Rchb. fl. exc. 4963.) Sua sponte e solo Belg. progrss. *M.*
875. **STELLARIA** L. Endl. Gen. 5240. (*Stella*, star).
1. S. media Sm. DC. Prdr. I. 396. B. Blumei Hsskl. (Bl. Bijdr. 63.) *M.*

CERASTIUM L. Endl. Gen. 5241. (*Keras*, hoorn; *kerastes*, gehoornd).

C. vulgatum L. DC. Prdr. I. 415. Cum solo Belg. allat. *M.*

DIANTHUS L. Endl. Gen. 5244. (*Dis*, twee; *anthos*, to, bloem).

D. saxatile Pers. DC. Prdr. I. 363. 99. *Europ.* (hrt. Belg.) *R.*

D. versicolor Fisch. DC. Prdr. I. 358. *Russia* (hrt. Belg.) *R.*

D. chinense L. DC. Prdr. I. 359. 42. *China* (hrt. Belg.) *R.*

D. Caryophyllum L. DC. Prdr. I. 359. *Europa* (hrt. Belg.) *R.*

D. plumarium L. DC. Prdr. I. 363. fl. plen. (hrt. Belg.) *R.*

D. superbum L. DC. Prdr. I. 365. fl. plen. *Europa* (hrt. Belg.) *R.*

SILENE L. Endl. Gen. 5248. (*g. Atocion* Otth) (*Silene*, bij Theophrastus eene plantennaam, van *silaon*, slijm, na Loudon).

S. Armeria L. DC. Prdr. I. 383. 198. (*Keijkens met lymachtige stelen*. Dodon. Crujdb. 284.) *Europ.* (hrt. Belg.) *M.*

LYCHNIS Trnf. Endl. Gen. 5250. (*Lychnis*, kleine lamp, ook naam eener plant, de bladen waarvan tot lampenpitten gebruikt werden; Dod. Crujdb. 271.)

L. grandiflora Jeq. DC. Prdr. I. 385. 4. *China, Japon.* (hrt. Belg.) *R.*

ORDO 208. PHYTOLACCACEÆ RBr. Endl. Gen. p. 975.

RIVINA L. Endl. Gen. 5257. (*A. Quir. Rivinus* (1652—1725) professor der kruidkunde).

R. purpurascens Schrd. Sprg. S. V. I. 527. *Amer. merid.* (hrt. Europ.) *S.*

CLASSIS L. COLUMNIFERÆ Endl. Gen. p. 978.

ORDO 209. MALVACEÆ Jss. Endl. Gen. p. 978.

876. **MALVA** L. Endl. Gen. 5271. (*Malva*, bij Plinius voer *malache*, maluwe).

2. *M. ruderalis* Bl. Bijdr. 64. Sprg. S. V. IV. 2. 257. *M.*

377. SPHERALCEA Hil. Endl. Gen. 5272. (Malvæ sp. Std. Nom.)
(*Sphaira*, kogel; *alcea*, planta naam).

1. *S. triflora* Hsskl. (Sphæroma Hsskl. Dec.) S.

MODIOLA Mneh. Endl. Gen. 5272. (Malvæ sp. auct.) (*Modiola*, trepan of schedelboor).

M. multifida Mneh. (Malva caroliniana L. DC. Prdr. I. 435. 75. Wld. Sp. III. 784. 35. Sprg. S. V. III. 92. 66. an tota?) *Amer. bor.* (sua sponte e solo hrt. Belg.) M.

378. URENA L. Endl. Gen. 5274. (*Uren*, de malabaarsche naam).

1. *U. repanda* Bl. Bijdr. 64. Sprg. S. V. IV. 2. 257. nec Sm. (*U. Blumeana* Hsskl. Dec.) *Pompoeroetan.* R.

2. *U. Lappago* Sm. *B. glauca* Bl. Bijdr. 65. Sprg. S. V. III. 96. *Pompoeroetan.* R. S.

3. *U. tomentosa* Bl. Bijdr. 65. Sprg. S. V. IV. 2. 258. *Pompoeroetan.* R.

5. *U. heterophylla* Sm. Bl. Bijdr. 66. DC. Prdr. I. 442. *Pompoeroetan burrum.* R. S.

PAVONIA Cav. Endl. Gen. 5275. Msn. Gen. 26. Comm. 22. (Jos. Pavon, spaansche kruidkundige).

P. diversifolia Hsskl. (1) *Djoekoet boeloe* (herba pilosa). M.

379. HIBISCUS L. Endl. Gen. 5277. (*Ibiskos* (Dodon. Crujdb. 1108.) of *Ebiscos*, reeds van Plinius & Virgilius in *Hibiscus* veranderd, witte maluwe).

(1) Foliis cordatis, inferioribus subrotundis 7-lobis, lobis abbreviatis dentatis, caulinis plus minus 5-fidis, lobo medio nunc elongato, summis nunc integerrimis subhastato-oblongis; floribus in capitulum breviter pedunculatum involucreatum congestis, involucri foliolis magnis ovatis acutis 7-5-plicatis; bractea foliacea involucri foliolis simili sed minore ad basin singuli floris una cum bracteolis lateralibus 4 filiformibus, caule foliisque hirsutissimis; corolla parva rosea petalis liberis; stigmatibus 10; carpellis indehiscentibus siccis muticis 5 solubilibus, — Aff. Malachrae bracteae Cav. (Pavoniae Msn. l. c.) Wld. Sp. III. 770. 5! an eadem?

1. *H. surattensis* L. Bl. Bijdr. 68. DC. Prdr. I. 449. (*H. trinitarius* Nor. A. B. V. 77. ? Rmph. amb. IV. t. 16.) *Gammat oetan* (*sylvestris*). *R. S.*
2. *H. unidens* Ker. Sprg. S. V. III. 103. Hsskl. Dec. *M.*
3. *H. ficul neoïdes* Lndl. Hsskl. Dec. (*H. mauritanus* Sprg. S. V. IV. 2. 258.) *Kembang spatoe gedeh.* *F.*
5. *H. callosus* Bl. Bijdr. 67. Sprg. S. V. IV. 253. Hsskl. Dec. (1) *Kakapassang konneng s. Kapas oetan* (*Gossypium sylvestre*). *F.*
6. *H. grewiaefolius* Hsskl. exp. bnt. 65. (2) *Kioeray.* *A.*
9. *H. Rosa sinensis* L. Bl. Bijdr. 68. DC. Prdr. I. 448. 28. (Rmph. amb. IV. t. 8. Rheed. II. t. 16.) *Kembang spatoe.*
- A. flore rubro simplici *K. s. burrum.* *F.*
- B. » » pleno » » » *soesoen.* *F.*
- C. » carneo simplici » » *boddas.* *F.*
- D. » » pleno » » » *soesoen.* *F.*
10. *H. syriacus* L. DC. Prdr. I. 448. 29. B. flore pleno. *Kemb. spat. boelaauw.* *F.*
11. *H. Sabdariffa* L. Bl. Bijdr. 72. DC. Prdr. I. 453. 86. (*H. acetosus* Nor. A. B. V. 77.) *Assam hollandanda* (*Tamarindus belgica*) *s. Gammat hollandanda.* *M.*
- H. Trionum* L. DC. Prdr. I. 453. 84. *Italia* (hort. Belg.) *M.*
12. *H. phœniceus* L. Bl. Bijdr. 71. DC. Prdr. I. 452. 76. Hsskl. Dec. *M. S.*
14. *H. vulpinus* Ruwdt. Bl. Cat. 88. (*H. spathaceus* Bl. Bijdr. 72. Sprg. S. V. III. 104. *H. barbatus* Nor. A. B. V. 77. *Tisoek.* *A.*
880. **ABELMOSCHUS** Mdk. Endl. Gen. 5281. (*Hibisci* sp. auct. & Std. Nom.) (*Ab-el-mosch*, in het arabisch een korrel of zaad van muskus).

(1) Ob capsularum loculos poly- (nec 1-2-) spermos *Hibisco* nec *Lagunariæ* adscribenda species cf. Msn. Gen. 27. Comm. 23. 19.

(2) Foliis breviter petiolatis oblongo-lanceolatis sub-3-nerviis, basi rotundatis subinaequilateris, apice acuminatis glaberrimis integerrimis; floribus ad apicem ramorum axillaribus, pedunculis petiolo paulo longioribus, involucello 9-10-phyllo, foliolis lineari-lanceolatis, calyce 5-fido, corolla (maxima aurea intus atrosanguinea) expansa, stigmatibus 5 subcoadunatis; fruct. ?

2. *A. ficulneus* Will. (L. Bl. Bijdr. 67. DC. Prdr. I. 448. 22.) *Kawohroh.* *M.*
4. *A. Vrieseanus* Hsskl. (Dec. 6.) (1) (*H. pruriens* Nor. A. B. V. 77 ? nec. Roxb.) *Kawohroh gedeh.* *F.*
6. *A. vitifolius* Will. (L. DC. Prdr. I. 450. 46.) *B. mollis* Hsskl. (*H. vitifolius* Bl. Bijdr. 69.) (Rheed. mal. IV. t. 46.) *Kawohroh.* *M.*
7. *A. panduræformis* Hsskl. (Brm. Ind. 151. t. 47. 2. DC. Prdr. I. 455. 114. (2)) *M.*
8. *A. esculentus* Mnch. (L. DC. Prdr. I. 450.) *Kawohroh.* *M.*
9. *A. Pseudoabelmoschus* Will. (Bl. Bijdr. 70. *H. Abelmoschus* Nor. A. B. V. 77. nec *L. Abelmoschus moschatus* Medk. Mnch. Std. Nom.) *Kawohroh.* *M. S.*
- B. longifolius* Bl. Bijdr. 70. (*H. longifolius* Wld Sp. II. 827.) *Kawohroh.* *R. S.*
11. *A. mutabilis* Will. (L. Bl. Bijdr. 70. Wld. Sp. III. 817. Hsskl. Dec. H. malvarosa Nor. A. B. V. 77. ? Rmph. amb. IV. t. 9. Rheed. mal. VI. 38—41.) *Waroe landak s. Kakapassang.*
- A. flore simplici.* *F.*
- B. » pleno.* *W. l. soesoen.* *F.*
- C. pygmaeus* Hsskl. *W. l. leutiek.* Japonia. *S.*

(1) *Pruriens*, foliis longe-petiolatis 7-lobis acutis serratis, subtus stellato-hispidis nec puberulis; racemis terminalibus, involucre calycem spathaceum haud æquante; foliis ovato-lanceolatis, nunc uno alterove connatis, petalis maximis; fructibus parvis ovoideo-pyramidalis hispidissimis. — Distinguendæ species sequentes hisce signis: N^o. 4: corolla maxima, involucri foliolis 4-5 ovato-lanceolatis, fructibus ovato-oblongis minimis hispidissimis; — N^o. 6: corolla sat magna, N^o. 2: cor. minima, utraque species involucri foliolis 7 lineari-lanceolatis, fructibus pyramidato-oblongis acuminatis maximis; — N^o. 9: involucri foliolis 10 lineari-subulatis, fructibus pyramidato-oblongis obtusis mediocribus, var. *A.* corolla minima, involucri foliolis deciduis, *B.* corolla magna (N^o. 6.) involucri foliolis persistentibus.

(2) *Caule*, petiolis pedunculisque tomentosis & setis sparsis hispidis, foliis cordatis velutinis subtus glaucescentibus, inferioribus 5-angularibus sub-5-lobis, summis ovatis oblongisve, dein lanceolatis sinuato-dentatis, summis denticulatis; pedunculis axillaribus petiolo brevioribus, fructiferis longioribus; involucri foliolis 7-10 spathulato linearibus, calycis 5-fidi 15-nervi laciniis acutis; corolla expansa sulfurea purpureo-maculata; capsula setis densis hispida ovoideo-globosa; seminibus glabris. An eadem ac *H. heterotrichus* DC. Prdr. I. 450. 48?

12. *A. venustus* Wil. (Bl. Bijdr. 71. Sprg. S. V. IV. 2. 258.) *Waroe landak* s. *Kakapassang*.

- | | | | |
|----|-----------------------|-------------------------|-----------|
| A. | flore rubro simplici. | <i>W. l. salandjar.</i> | <i>F.</i> |
| B. | » » pleno | » » <i>soesoen.</i> | <i>F.</i> |
| C. | » » albo simplici. | » » <i>boddas.</i> | <i>F.</i> |
| D. | » » pleno | » » » <i>soesoen.</i> | <i>F.</i> |

881. **PARITIUM** Jss. Endl. Gen. 5283. (*Hibiscus* aut. & Std. Nom.) (*Pariti*, de malabaarsche naam).

1. *P. tiliaceum* Hil. (L. Bl. Bijdr. 72. DC. Prdr. I. 454. Hsskl. Dec.) (Rmph. amb. II. t. 73. Rheed. mal. I. t. 30.) *Waroe laut* (littorale). *Aa.*
2. *P. simile* Wght. Arn. (Bl. Bijdr. 73. Sprg. S. V. IV. 2. 258.) *Waroe goenoeng* (montanum). *Aa.*

883. **GOSSYPIUM** L. Endl. Gen. 5286. (*Gossypion*, bij Theophrastus de naam voor de katoenplant; zie Dodon. Crujdb. 91., wordt na Loudon van de egyptische naam *Gotnemsegiar* afgeleid, hetwelk bij Forskal geschreven wordt (Descrpt. LXX.) *Cotu elsadjar*; na den zelfden reiziger is *اجاص* (*adjas*) de arabische naam eener katoensoort (l. c. 125.) & *Goz*, de arabische naam van wol).

1. *G. micranthum* Cav. DC. Prdr. I. 456. 3. (1) *Kapas mohrie.* *R. S.*
 3. *G. indicum* Lam. DC. Prdr. I. 456. 2. (Rmph. amb. IV. t. 12.) (2) *Kapas lumboet* (humile) s. *K. hoema.* *M.*
- G. Nangking* Meyen Pflz. geogr. 471. (3) *Nangking* Chin. *Kapas hiedung* (nigrum). *M.*

(1) Caule 4 ped. alto robusto suffruticoso, ramis & petiolis nigro-punctatis, foliis mediocribus 3-, rarius 5-lobis aut subintegris 1-glandulosis glaberrimis, lobis acutis, pedunculis erectis, bracteis parvis laciniatis, corolla sulfurea immaculata parva, capsula subglobosa acuta, seminibus nigris distinctis, lana alba.

(2) Caule 3-5 ped. alto, debili, annuo cum foliis & bracteis tomentoso, ramis & petiolis haud punctatis, foliis mollibus 1-glandulosis 3-5-lobis, lobis ovato-oblongis acuminatis, lobulis accedentibus inter lobos obtusis, pedunculis cernuis, dein pendulis, bracteis parvis subintegris aut serratis corolla parva lutea (dein rubescenti) basi maculata, capsula oviformi subapiculata, seminibus nigro-fuscis, lana alba.

(3) Caule 1½-3 ped. alto annuo, ramis & petiolis punctatis hirtis, foliis magnis 1-glandulosis subrus hirtis 3-5-lobis, lobis subacuminatis, pedunculis erectis, bracteis mediocribus laciniato-serratis, corolla sulfurea (dein

5. *G. vitifolium* Lam. DC. Prdr. I. 456. 5. Bl. Bijdr. 75. (1)
Kapas gedeh (magnum). *F. M.*
- B. maculiflorum* Hsskl. (2) (Rmph. amb. IV. 37. t. 13.)
 Lb. clt. Ctn. 24. 8. *Coton de Guienne.*
Kapas gedeh s. K. bengala. *M. P.*
- G. sanguineum* Hsskl. (3) *Kapas burrum s. K. taauu*
 (annuum). *M.*
884. *ANODIA* Cav. Endl. Gen. 5287. (*Anodia*, *he*, onwegzaam,
 niet van *Anodos*, *ho*, *he*, rijzende weg).
1. *A. hastata* Cav. DC. Prdr. I. 458. Hsskl. Dec. *M.*
885. *SIDA* Kth. Endl. Gen. 5289. (*Side*, *he*, eene plantennaam
 bij Theophrastus).
2. *S. viscidula* Bl. Bijdr. 76. Sprg. S. V. IV. 2. 259. *Pom-
 poeroetan bunjer.* *M. S.*
4. *S. javensis* Cav. Bl. Bijdr. 76. DC. Prdr. I. 456. 79. *M. S.*
5. *S. hederæfolia* Cav. DC. Prdr. I. 463. 49. *Sidagori aroy*
 (*repens*). *M.*
7. *S. acuta* Brm. Bl. Bijdr. 75. DC. Prdr. I. 460. 6. Hsskl.
 Dec. *Sidagori lalakki* (mas). *M.*
10. *S. mucronulata* DC. Prdr. I. 461. 20. *Sidagori.* *M.*
12. *S. rhombifolia* L. DC. Prdr. I. 462. 35. Hsskl. Dec.
Sidagori. *M. S.*

rosea) immaculata magna, capsula grandi oviformi apiculata, seminibus
 nigris, lana lurido-fulvescenti.

(1) Caule 5-7 ped. alto suffruticoso, ramis & petiolis nigro-punctatis,
 foliis grandibus 3-5-partitis hirsutiusculis 1-3-glandulosis, lobis oblongis
 acuminatis, pedunculis erectis, bracteis grandibus laciniatis, corolla grandi
 aurea, immaculata, capsula cylindrico-oblonga (2½-3-poll.) acuminata, se-
 minibus conglobatis in pyramidem nigris, lana alba.

(2) A præcedente differt: corolla basi purpureo-maculata, capsula lon-
 gior.

(3) Caule 7 ped. alto gracili ramosissimo, ramis, petiolis, foliorum
 nervis & pedunculis atosanguineis hirsuto-tomentosis, foliis 5-lobis, lobis
 oblongo-lanceolatis acuminatis, lobulis accessoriis inter majores, subtus
 eglandulosis, foliis junioribus & bracteis sanguinolentis, bracteis serratis,
 calyce & corolla magna sanguineis, petalis ad basin intensius maculatis,
 capsula subglobosa acutiuscula, seminibus viridi-velutinosi, lana longa can-
 dida. An *G. purpurascens* Poir. DC. Prdr. I. 457. 12. ? — *Coton à feuilles
 rouges* N°. 20. Lobé Clt. Ctt. p. 25.

14. *S. retusa* L. Bl. Bijdr. 75. DC. Prdr. I. 462. 38. Hsskl. Dec. *Sidagori*. *M. S.*
886. **ABUTILON** Grtn. Endl. Gen. 5292. (*Sida* Autor.) (*Abutilon* wordt door Rumphius van het verbasterd arabische woord *unutilon* of beter *ukutilon* afgeleid, hetwelk bij *Avicenna ubitilon* is gespeld; waaruit *abutilon* is geworden; zie Rmph. amb. IV. 19. Dodon. Crujdb. 1110.)
1. *A. hirsutum* Rmph. amb. IV. 29. t. 10. (*A. hirtum* Don. Std. Nom. *Sida* Lam. DC. Prdr. I. 470. 147. Bl. Bijdr. 78.) *Sidagorie*. *M.*
 3. *A. populifolium* Swt. (Lam. DC. Prdr. I. 170. 146. Bl. Bijdr. 79. Hsskl. Dec. Rheed. mal. IV. t. 65.) *Sidagori*. *M.*
 4. *A. atropurpureum* Hsskl. (Bl. Bijdr. 77. Sprg. S. V. IV. 2. 259.) *Handeong*. *M.*
 5. *A. Leschenaultianum* Hsskl. (DC. Prdr. I. 468. 114.) *M.*
888. **WISSADULLA** Mdk. Endl. Gen. 5295.
1. *W. zeylanica* Mdk. (*Sida periplocæfolia* L. Bl. Bijdr. 77. DC. Prdr. I. 467. 108.) *Baliek soempa*. *M.*
- ORDO 210. STERCULIACEÆ** Vnt. Endl. Gen. p. 987.
889. **ADANSONIA** L. Endl. Gen. 5297. (Michel Adanson (1725—1806) fransche kruidkundige).
1. *A. digitata* L. Bl. Bijdr. 87. DC. Prdr. I. 478. *Aa.*
890. **GOSSAMPINUS** Hmlt. Msn. Gen. 28. Comm. 24. 9. (*Eriodendron* DC. *c. Gossampinus* Schtt. & Endl. Gen. 5302.) (*Arbor gossampina* Plin. XII. 11. sec. Rmph., de katoenboom of kapokboom).
1. *G. alba* Hmlt. (*E. anfractuosum* DC. *A. indicum* DC. Prdr. I. 479. 2. *E. anfractuosum* Bl. Bijdr. 17. *E. orientale* Std. Nom. Rmph. amb. I. 173. t. 80. Rheed. mal. III. t. 49—51.) *Randoes. Kapok*. *Aa.*
891. **SALMALIA** Schtt. & Endl. Gen. 5303.
1. *S. malabarica* Schtt. Endl. (*Bombax* DC. Prdr. I. 479. Bl. Bijdr. 81. Std. Nom. Rheed. mal. III. t.

52.) *Randoe allas* (sylvestris) s. *Dangdur*.
Aa.

892. DURIO Rmph. Endl. Gen. 5305. (*Duren*, de maleidsche naam).

1. *D. zibethinus* L. DC. Prdr. I. 480. Bl. Bijdr. 81. (*D. stercoraceus* Nor. A. B. V. 74. Rmph. amb. I. 99. t. 29. Dodon. Crujdb. 1511.) *Doeren*
s. *Kadoe* Aa.

893. ORTHOTHECIUM Schtt. & Endl. Msn. Gen. 29. (*Helicteres* L. subg. *g.* Endl. Gen. 5316 & aut. (*Orthos*, regt; *thekion*, kleine urn, kleine vrucht).

1. *O. viscidum* Hsskl. (1) (Bl. Bijdr. 79. Sprg. S. V. IV. 2. 256.) *Kokondollan*. F.
3. *O. javense* Hsskl. (Bl. Bijdr. 80. Sprg. S. V. IV. 2. 256. Hsskl. Dec.) *Kokondollan*. F.
4. *O. hirsutum* Hsskl. (2) (Bl. Bijdr. 80. Sprg. S. V. IV. 2. 256.) *Kokondollan*. F.

894. ISORA Schtt. & Endl. Msn. Gen. 29. Comm. 25. 24. (*Helicteres* subg. *h.* Endl. Gen. 5316 & aut.)

1. *I. corylifolia* Wght. (3) (*H. Isora* L. DC. Prdr. I. 475. 1. Bl. Bijdr. 79. Hsskl. Dec. Rmph. amb. VII. 32. t. 17. 1. Rheed. mal. VI. t. 30.) *Kokondollan* s. *Poeteran* (cochlea). F.

895. HERITIERA Ait. Endl. Gen. 5319. (*Car. Ludw. L'Héritier* (1746--1800) fransche kruidkundige).

1. *H. littoralis* Ait. DC. Prdr. I. 484. Bl. Bijdr. 84. (Rmph. amb. III. t. 63. Rheed. mal. t. 21.) *Kajoe pokkoen*. Aa.

(1) Flores ad basin calycis viscido-villosi bracteis binis filiformibus & glandula stipitata viridibus præditi, corolla alba, capsula (& in N^o. 4.) muricibus elongatis niformibus hirsutissimis tecta.

(2) Flores ad basin calycis incano-sanguinei bracteis binis lineari-filiformibus & glandula sessili sanguineis præditi, corolla sanguinea.

(3) Petala mire primum glaucescenti-viridia dein cermesina evadunt.—Sryli spiraliter torti, petala omnia appendiculata, inferiorum appendiculæ angustiores, superiorum canalem tubum staminiferum amplectentem imoque petalorum inferiorum unguis sistentem formantes.

H. macrophylla Will. *Bengal.* (hrt. Calcutt.) *Aa.*

896 STERCULIA L. (1) (*a. Sterculia* Schtt. & Endl. *b. Southwellia* Slsb. *l. Erythropsis* Lndl.) Endl. Gen. 5320. (Pompila Nor. A. B. V. 66.) (*Sterculius*, van mest afkomstig, stinkend.)

1. S. (*St.*) *fœtida* L. Bl. Bijdr. 84. Sonner. voy. II. 234. t. 132. (trnsl. germ. 183.) DC. Prdr. I. 483. 27. (Rmph. amb. III. t. 107. a.) *Kepoh. s. Dangdur gedeh.* *A.*
 2. S. (*Sthw.*) *urceolata* Sm. Bl. Bijdr. 83. DC. Prdr. I. 482. 10. (Rmph. amb. III. t. 107. b.) *Hantap.* *Aa.*
 3. S. (*Sthw.*) *cordata* Bl. Bijdr. 83 Sprg. S. IV. 2. 256. (*Southwellia* Hsskl. Dec. *Southw. Blumei* Wght.) *Hantap badak s. H. hulang.* *Aa.*
 4. S. (*Sthw.*) *subpeltata* Bl. Bijdr. 83. Sprg. S. V. IV. 2. 256. *Hantap s. H. hulaug.* *Aa.*
 5. S. (*Sthw.*) *nobilis* Smth. DC. Prdr. I. 482. 3. (*Southwellia* Hsskl. Dec. *Sterc. Balanghas* Bl. Bijdr. 82. nec L.) *Hantap passoeng.* *Aa.*
 6. S. (*Sthw.*) *coccinea* Rxb. DC. Prdr. I. 482. 11. *Hantap batoe* (lapidea). *Aa.*
 7. S. (*Sthw.*) *Blumei* Don. (*S. lanceolata* Bl. Bijdr. 82. nec Cav.) *Hantap batoe.* *Aa.*
 8. S. (*Sthw.*) *rubiginosa* Vnt. DC. Prdr. I. 482. 6. Bl. Bijdr. 82. *Hantap.* *Aa.*
 9. S. (*Sthw.*) *grandiflora* Vnt. DC. Prdr. I. 482. 7. (*Southwellia* Hsskl. Dec.) *Hantap beëas* (semen oryzae). *Aa.*
 10. S. (*Erythr.*) *colorata* Rxb. DC. Prdr. I. 483. 22. (*Erythropsis* Roxburghiana Schtt. Endl.) *Hantap hulang.* *Aa.*
- S. (*Sthw.?*) sp.? Exp. bnt. 85. *Kikaressek, Kikarosoh s. Hantap gedeh.* *Aa.*

ORDO 211. BÜTTNERIACEÆ RBr. Endl. Gen. p. 995.

897. COMMERSONIA Frst. Endl. Gen. 5329. (Philibert Commer-son († 1773) reizende kruidkundige).

(1) An potius præeunte clbr. Meisner (Gen. 30 & 31. Comm. 25.) in genera diversa sejungendum genus? *Southwellia* & *Poecilodermis* conjungendae videntur, dum in priori carpella jam plus minus stipellata evadunt.

1. *C. echinata* Frst. Bl. Bijdr. 85. DC. Prdr. 486. Hsskl.
Dec. (*Ricinus odoratus* Nor. A. B. V. 81.
Rmph. amb. III. t. 119) *Kiorai s. Handeong.* *A.*
898. **ABROMA** Jcq. Endl. Gen. 5330. (*A*, zonder, niet goed;
brome, he, voedzel).
1. *A. augusta* L. Bl. Bijdr. 85. DC. Prdr. I. 485. Hsskl.
Dec. *Kiketjangkier.* *F. A.*
- 898b. **BÜTTNERIA** Loeffl. Endl. 5331. (*Dav. Sieg. Aug. Büttner*
(1750) nederlandsche kruidkundige).
1. *B. angulata* Hsskl. (1) *F.)*
899. **THEOBROMA** L. Endl. Gen. 5333. (*Theos, God; brome, he.*
voedzel).
1. *Th. Cacao* L. Bl. Bijdr. 84. DC. Prdr. I. 484. Hsskl.
Dec. *Tjoklat.* *A.*
900. **GUAZUMA** Plum. Endl. Gen. 5334. (*Bubroma* Schrb. Std.
Nom.) (*Guazuma, de mexikaansche naam*).
1. *G. tomentosa* Kth. *B. cumanensis* Kth. DC. Prdr. I. 485.
Hsskl. Dec. (*G. tomentosa* Bl. Bijdr. 85.) *Djatie hollanda.* *Aa.*
901. **KLEINHOVIA** L. Endl. Gen. 5335. (*J. Kleinhoff* (1750) di-
recteur van den plantentuin op Java).
1. *K. Hospita* L. DC. Prdr. I. 488. Bl. Bijdr. 86. Hsskl.
Dec. (Rmph. amb. III. t. 113.) *Tjangkoloh.* *A.*

(1) Frutex scandens inermis, ramis 5-angularibus glabris, junioribus minutissime rubenti-puberulis; foliis petiolis longis patentibus obsolete angulatis utrinque incrassatis, lamina subrotundo-cordata acuta, apice retusa mucronulata, integerrima, juniorum rubenti minutissime puberula, adultorum subcoriacea glaberrima supra nitida; pedunculis sub-3-nis petiolo brevioribus erecto-patentibus cymoso-paniculatis, floribus parvis. — Petalorum unguis & ligula sanguinei, cucullus flavescens, sepala rubentia. — Affin. *B. macrophyllae* Hmb. Sprg. S. V. I. 790. 14. & *B. asperae* Colbr. Sprg. S. V. IV. 2. 93. 21. Dtr. Synps. 822. 1047. 4 & 3.

902. RIEDLEJA Vnt. Endl. Gen. 5338. (M, Riedle, reisgenoot van kapt. Baudin, rond de wereld).
2. R. supina DC. Prdr. I. 491. 11. (Melochia L. Wld. Sp. III. 604. 14.) *Sidagorie*. M.
3. R. radiata Bl. Bijdr. 86. (Rheed. mal. IX. t. 73.) *Sidagorie*. M.
903. VISENIA Bl. (an Houtt.? (1)) Msn. Gen. 33. Comm. 26. 16. Endl. Gen. 5356. (Riedlejae sp. Std. Nom. Aleurodendron Rnwtd. Bl. Cat. 87.)
1. V. umbellata Bl. (nec Houtt.) Bijdr. 88. (V. javanica Jngh. nov. Gen. & sp. 16. A. album Rnwtd. Bl. Cat. 87.) *Bintinoe*. A.
- B. rubescens Hsskl. (2) *Bintinoe burrum*. A.
904. PENTAPETES L. Endl. Gen. 5343. (*Penta*, vijf; *petao*, uitbreiden; *pentapetes*, reeds bij Plinius (Hist. XXV. 62.) eene plantennaam, hoewel op *Potentilla*-soorten toegepast. Dodon. Crujdb. 174.)
1. P. phœnicea L. Wld. Sp. pl. III. 787. Hsskl. Dec. (Rmph. amb. V. t. 100. 1. Rheed. mal. X. t. 1.) *Gagaboesan*. M.
- B. angustifolia Sprg. S. V. IV. 2. 256. (P. angustifolia Bl. Bijdr. 87.) *Gagaboesan*. M.
905. PTEROSPERMA Schreb. Endl. Gen. 5352. (*Pteros*, met vleugels voorzien; *sperma*, to, zaad).
1. P. suberifolium Wld. Bl. Bijdr. 87. DC. Prdr. I. 500. *Hariekoekoen*. Aa.
2. P. lancaeaefolium Rxb. Bl. Bijdr. 87. DC. Prdr. I. 500. *Bajoer s. Tjajoer*. Aa.

(1) An forsan Houttuyn semina conservata alis delapsis descripsit? Icon Houtt. II. 46. 3. plane nostram speciem quadrat, quae vegetatione celerima excellens & ad plantationes obumbrandas optime erit adhibenda.

(2) A. foliis junioribus densissime albido-mollibus, petiolis ramulisque imoque foliorum nervis albido-viridibus insignis; B. foliis junioribus minus dense & rubenti-mollibus, petiolis, foliorum juveniliū nervis ramulisque plus minus rubentibus imoque rubris; — foliis senioribus in utraque varietate uti & floribus fructibusque inter se plane congruentibus.

3. *P. diversifolium* Bl. Bijdr. 88. Hsskl. Dec. (*Dombeya*
Sprg. S. V. IV. 2. 256. Std. Nom.) *Tjer-*
lang. *Aa.*
P. sp.? Exp. bant. 593. *Kipandjar s. Njatoech.* *A.*

ORDO 212. TILIACEÆ Jss. Endl. Gen. p. 1004.

906. *NEESIA* Bl. Endl. Gen. 5308. (*Cotylephora* Msn. Gen.)
(Friedr. Nees von Esenbeck († 1838.) duitsehe kruid-
kundige).

1. *N. altissima* Bl. Nov. Act. N. C. XVII. 75. t. 6. (Esen-
beckia Bl. Bijdr. 120. *Thespesia* Sprg. S. V.
IV. 2. 257. Std. Nom.) *Boengang.* *Aa.*

907. *CORCHORUS* L. Endl. Gen. 5371. (*Korchoros s. Korkoros*,
plantennaam voor Guychelheyl, na Plinius; zie Dodon.
Crujdb. 45.)

1. *C. oppositiflorus* Hsskl. (*C. acutangulus* Lam. DC. Prdr.
I. 505. var. B. Bl. Bijdr. 111.) *S. M.*
2. *C. olitorius* L. DC. Prdr. I. 504. Bl. Bijdr. 110. *M.*
3. *C. capsularis* L. DC. Prdr. I. 505. Bl. Bijdr. 110. (Rpmh.
amb. V. t. 78. I.) *M.*

908. *TRIUMFETTA* Plum. Endl. Gen. 5372. (Joh. Bapt. Trium-
fetti (1685) italiaansche kruidkundige).

2. *T. villosiuscula* Bl. Bijdr. 112. (*T. lanigera* Nor. A. B.
V. 85?) *Pomporoetan konneng.* *M.*
4. *T. trilocularis* Rxb. Bl. Bijdr. 112. DC. Prdr. I. 108.
Pomporoetan *S. M.*
6. *T. graveolens* Bl. Bijdr. 113. (*T. annua* Sprg. S. V. IV.
2. 190.) *Pomporoetan.* *S. M.*
7. *T. glandulosa* Lam. (nec Vhl.) DC. Prdr. I. 507. *Pom-*
poroetan. *R. S.*
9. *T. cana* Bl. Bijdr. 113 (*T. obliqua* Sprg. S. V. IV. 2.
190. Std. Nom. *T. tomentosa* Nor. A. B. V.
85?) *Pomporoetan boddas* (alba). *R. S.*

TILIA L. Endl. Gen. 5373. (*Tilia*, lindeboom).

- T. grandifolia* Ehrh. Sprg. S. V, II. 578. *Europ.* (hrt.
Belg.) *Aa.*

909. GREWIA Jss. Endl. Gen. 5376. (Nehemia Grew (1680) engelsche plantenontleder).
2. *G. tomentosa* Jss. Bl. Bijdr. 114. DC. Prdr. I. 509. Hsskl. Dec. *Kateng s. Tetengoran s. Koeray s. Tjiboeang.* F.
 4. *G. glabra* Bl. Bijdr. 115. (*G. laevigata* Sprg. S. V. IV. 2. 205. Std. Nom. *G. racemosa* Nor. A. B. V. 76.) *Kilakki s. Oeris oerissan.* A.
 6. *G. affinis* Hsskl. (nec Lndl. *G. paniculata* Bl. Bijdr. 115. nec Rxb. DC. Prdr. I. 510.) *Drowak.* Aa.
 8. *G. celtidifolia* Jss. DC. Prdr. I. 509. (*C. asiatica* Nor. A. B. V. 76.) *Talok.* Aa.
 10. *G. odorata* Bl. Bijdr. 116. Sprg. S. V. IV. 2. 205. Hsskl. Dec. *Kilakki aroy.* F.
 11. *G. oppositifolia* Hmlt. DC. Prdr. I. 509. Hsskl. Dec. *Drowak.* Aa.
911. COLUMBIA Prs. Endl. Gen. 5378. (*Crocaria* Nor. A. B. V. 65.). (Christof Colon s. Columbo, ontdekker van Amerika).
1. *C. javanica* Bl. Bijdr. 117. Sprg. S. V. IV. 2. 205. Hsskl. Dec. *Drowak s. Samporra* Aa.
912. ELÆOCARPUS L. Endl. Gen. 5384. (*a.* *Elæocarpus* Grtn. (*Aceratium* DC. Hsskl. Dec.) *b.* *Ganitrus* Grtn.) (*Elaios*, wilde olijve; *karpos*, *ho*, vrucht).
1. *E. (E.) resinus* Bl. Bijdr. 122. Sprg. S. V. IV. 2. 189. (Hsskl. Dec.) *Katoelampa badak.* Aa.
 2. *E. (E.) macrophyllus* Bl. Bijdr. 122. Sprg. S. V. IV. 2. 189. Rmph. amb. III. 163. t. 102.) *Katoelampa badak.* Aa.
 3. *E. (E.) floribundus* Bl. Bijdr. 120. Sprg. S. V. IV. 2. 189. Hsskl. Dec. *Haoean s. H.peutjang s. Kenda.* A.
 4. *E. (E.) longifolius* Bl. Bijdr. 120. Sprg. S. V. IV. 2. 189. Hsskl. Dec. *Haoean.* A.
 5. *E. (?) glaber* Bl. Bijdr. 122. Sprg. S. V. IV. 2. 189. *Haoean s. Kitjapie.* Aa.
 6. *E. (G.) angustifolius* Bl. Bijdr. 120. Sprg. S. V. IV. 2. 189. (*Aceratium Ganitri* Hsskl. Dec. Rmph. amb. III. 161. t. 101. (1) *Ganitrie.* Aa.

(1) Rmph. l. c. in descriptione varias confudit species diversas (Vhl. in Wld. Sp. II. 1169. 1.) — Species haecce quoad folia a sequenti hisce

7. *E. (G.) serratus* L. Bl. Bijdr. 119. DC. Prdr. I. 519.
Hsskl. Dec. (*Ganitrus sphaerica* Grtn. Std.
Nom.) *Haeoan* (nec *Ambiet* Bl.) *Aa.*

913. **MONOCERAS** Jek. Endl. Gen. 5385. (*Monos*, een; *keras*,
to, horen).

1. *M. lanceolatum* Hsskl. (*Elæocarpus* Bl. Bijdr. 119. Sprg.
S. V. IV. 2. 189. Hsskl. Dec.) *Ambiet* (nec
Ganitrie Bl.) *Aa.*

2. *M. obtusum* Hsskl. (*Elæocarpus* Bl. Bijdr. 123. Sprg. S.
V. IV. 2. 189.) *Kisikkop* s. *Kibeuriet* s. *Ka-*
teppeng goenoeng (*Terminalia montana*). *A.*

- M.?* *cyaneum* Hsskl. (*Elæocarpus* Sms.? DC. Prdr. I. 519. an
E. japonicus Sbd. Act. Bat. XII. 63.) *Japonia*. *A.*

914. **ACRONODA** Bl. Endl. Gen. 5388. (1) (*Akros*, boven, hoog;
nodos, *e*, *on*, zonder tanden).

1. *A. punctata* Bl. Bijdr. 123. (*Acrozus* Sprg. S. V. IV. 2.
149.) *Tjantiegie* s. *Poespa lumboet*. *A.*

Elæocarpeæ incertæ:

- Exped. bant. 110. *Pandjal kidang*. *A.*
» » 546. *Haeoan*. *Aa.*

CLASSIS LI. GUTTIFERÆ Endl. Gen. p. 1012.

ORDO 213. DIPTEROCARPEÆ Bl. Endl. Gen. p. 1012.

915. **DIPTEROCARPUS** Grtn. Endl. Gen. 5392. (*Dipteros*, iets
dat twee vleugels heeft; *karpos*, *ho*, de vrucht).

notis distinguenda: *E. angustifolius* Bl. foliis oblongo-lanceolatis utrinque acuminatis aut obovatis basi cuneatis apice acuminatis in venarum dichotomia subtus glanduloso-porosis, supra basin obsolete crenulato-serratis; — *E. serratus* L. foliis lanceolato-ellipticis aut elliptico-oblongis acuminatis basi vix acutis, in axillis venarum (rarius in dichotomia) glandulosis, serratis.

(1) Flores hermaphroditi! Petala spatulata conniventia (conglutinata) subtruncata crenulata, ovarium 2-loculatum, loculis pluri-ovulatis, stylo persistente; Drupa oviformis, nucleo rugoso-sulcato (abortu) 1-loculato, loculo 1-spermo. — *Asparagma mihi olim Mss.* — Folia elliptica s. oblongo-lanceolata utrinque attenuata, repando-serrata subtus hinc punctata; racemi axillares foliis breviores aut laterales patentis floribus cernuis.

- 2 *N. glabrum* Nor. A. B. V. 80. Rnwdt. Bl. Cat. 111 (1)
(*Euphoria* Bl. Bijdr. 233.) *Ramboetan goen-til* (glabratum) & *Poelassan*. Aa.
- N. Longanum* Hook. Cmsbd. (*Euphoria* Lam. DC. Prdr. I. 611. Bl. Bijdr. 233? Bima Nor. A. B. V. 64.) *Lengkeng* Chin. *China*. A.
- N. Litchi* Don. (*Litchi sinensis* Sonner. voy. II. 230. t. 129. trnsl. germ. II. 180 *Euphoria Litchi* Desf. DC. Prdr. I. 611. Bl. Bijdr. 233.) *Litchi* Chin. *China*. A.
3. *N. Noronhianum* Cmsbd. (*Euphoria* Bl. Bijdr. 234. Std. Nom.) *Kihooëh*. A.
993. **MELICOCCUS** Adns. Jeq. Endl. Gen. 5620. Msn. Gen. 53. Comm. 38. 23. (*Meli*, honig; *kokkos*, *ho*, vrucht, bol.)
1. *M. amoenus* Hsskl. Dec. (2) *Kiangier*. F.
995. **STADMANNIA** Lam. Ill. t. 312. DC. Prdr. I. 615. (*Cupania* Plm. Endl. Gen. 5614. ex parte Cmsbd. Std. Nom. (3))
1. *S. Sideroxylon* DC. Prdr. I. 615. Bl. Bijdr. 237. Hsskl. Dec. (Rmph amb. III. t. 65. excl. A.) *Kosambie*. Aa.
- KOELREUTERA** Laxm. Endl. Gen. 5622. (Jos. Gottl. Koelreuter, duitse kruidkundige).

(1) Viri clbrii. Noronha & Reinwardt II. cc. nomen malaicum *R. atjeh* addunt ad speciem hancce secundam, quod evidenter ad priorem pertinet, quae pariter ac haec nunc fructibus plus minus purpureis nunc flavescens reperitur; clbrii. Blume nomen malaicum *R. goentil* jure ad secundam speciem adduxit, sed alterum: *Poelassan* ad speciem chinensem sequentem fructibus & habitu longe diversam transtulit. Folia specierum N°. 1 & 2 magnopere in se transiunt & saepe fructus unius in ramis eisdem cum foliis alterius reperiuntur.

(2) Foliolis 10-12-jugis, intmis auriculiformibus, reliquis obovato-oblongis integerrimis glaberrimis, panicula terminali. — Stamina 6-9, filamenta antheris breviora, ovarium 3-4-loculatum tomentosum; drupa 3-4-loculata; — folia juvenilia laetissima persicina, inflorescentiam amoenam æmulantia.

(3) Genus a *Cupania* longe diversum! Fructus globosi racemosi, apice styli rudimento persistente apiculato-mucronati; pericarpium glabrum alutaceum fulvum; semina arillo pulposo-succoso arcte inclusa solitaria (succo lente acido fere Nephelii lappacei). — *Nepheium* inter & *Sapindum* collocandum genus.

K. japonica Hrt. Bog. (an *K. paniculata* Lam. DC. Prdr. I. 616?) *Japonia*. S. F.

996. **DODONAEA** L. Endl. Gen. 5626. (Rambert Dodonaeus s. Doedoens (1552—1619) kruidkundige te Antwerpen).

1. *D. viscosa* L. Hsskl. Dec. (*D. viscosa* & *D. Burmanniana* DC. Prdr. I. 616.) *Tjantiegi*. A.

997. **TARRIETIA** Bl. Endl. Gen. 5638. Msn. Gen. 55. Comm. 39. 25. (*Tarrietie* de sundasche naam).

1. *T. javanica* Bl. Bijdr. 227. *Tarrietie* s. *Kitarrietie*. Aa.

ORDO 230*. **MELIOSMEÆ** Endl. Gen. p. 1074.

998. **MELIOSMA** Bl. Endl. Gen. 5639. (*Millingtonia* Nees. Dtr. I. 613. Hsskl. Dec. *Wellingtonia* Msn. Gen. Comm. 207. Adnot.) (*Meli*, honig; *osme*, *he*, reuk).

1. *M. ferruginea* Bl. Cat. 32. (Hsskl. Dec.) *Kitiwoe bener* (vera). Aa.

2. *M. lanceolata* Bl. Cat. 32. *Kitiwoe boeloe* (pilosa). Aa.

3. *M. nitida* Bl. Cat. 32. (an *Millingtonia sambucina* Jngh. Tijdschr. Nat. Wet. Vrol. & de Vries VIII. 17. ?) *Kitiwoe*. Aa.

4. *M. simplicifolia* Endl. (*Millingtonia* Rxb. Ind. I. 102. Dtr. I. 612.) *Kitiwoe*. Aa.

ORDO 230**. **HIPPOCASTANEÆ** DC. Endl. Gen. p. 1075.

ÆSCULUS L. Endl. Gen. 5641. (*Æsculus*, bij Plinius eene soort eetbare eikel; zie Dodon. Crujdb. 1395).

Æ. *Hippocastanum* L. DC. Prdr. I. 597. *Ros-Castanje* (Dodon. Crujdb. 1369.) *Europ.* (hrt. Belg.) Aa.

CLASSIS LIV. **POLYGALINÆ** Endl. Gen. p. 1076.

ORDO 233. **POLYGALÆ** Jss. Endl. Gen. p. 1077.

999a. **POLYGALA** L. Endl. Gen. 5647. (*Polygala*, *æ*, bij Plinius voor *polygalon*, *to*, melkkruid; zie Dodon. Crujdb. 428. van *poly*, veel; *gala*, *to*, melk).

2. *P. densiflora* Bl. Bijdr. 59. Sprg. S. V. IV. 2. 256. R. S.

999b. *BADIERA* DC. Endl. Gen. 5648. Msn. Gen. 23. (Phylax Nor. A. B. V. 66. *Polygala* autor.)

1. *B.?* *venenosa* Hsskl. (1) (Jss. DC. Prdr. I. 331. 130. Bl. Bijdr. 59. Gen. Nov. ? Bl. Bull. sc. nat. XI. 66. Adn. Hsskl. Dec.) *Katoetoengkoel. F. S.*

2. *B.?* *pulchra* Hsskl. (2) (*Polygala* Hsskl. Mss. Olim.) *Katoetoengkoel. F. S.*

1000. *SECURIDACA* L. Endl. Gen. 5653. (*Securidaca*, bij Plinius, bijlkruid, hoewel voor eene peulvrucht gebruikt; zie Dodon. Crujdb. 948.)

1. *S. inappendiculata* Hsskl. Dec. (3) *Kindog* (ovum). *F.*

1001 *XANTHOPHYLLUM* Rxb. Endl. 5657. (4) (*Jackia* Bl. Bijdr. 61. *Monnina* Sprg. S. V. IV. 2. 265.) (*Xanthos*, geel; *phyllon*, to, blad).

1. *X. vitellinum* Bl. Fl. Jav. præf. VII. Hsskl. Dec. *Kitellor* (lignum vitellinum). *A.*

(1) Caule fruticoso, foliis oblongis aut elliptico-oblongis acuminatis, basi in petiolum attenuatis (maximis), racemis lateralibus pendulis longissimis, carina apice calloso-cristata, capsula compressa sulcata obcordata (viridi) alato-marginata, margine canaliculato (violaceo).

(2) Caule fruticoso, foliis petiolatis oblongo-lanceolatis utrinque attenuatis (mediocribus), racemis lateralibus pendulis gracilibus; carina apice calloso-cristata, capsula compressiuscula haud marginata obcordata (violacea). — Antecedente omnibus partibus gracilior. Utraque species gaudet sepalis petalisque deciduis, seminibus glabris, caruncula maxima aurantiaca bipartita apice crosso-denticulata cyathimorpho-conniventi tectis, pendulis, dein capsula aperta erectis longiter persistentibus, embryo exalbuminato, cotyledonibus crassis hemisphaericis, radícula versus hilum spectante parva, perispermio succoso lurido, mesospermio crustaceo nigro, endospermio tenui fusco.

(3) Fruticosa scandens, foliis subdistichis oblongis basi haud cordatis; inflorescentia paniculata, fructus ala inappendiculata; — aff. *S. paniculata* Lam. DC. Prdr. I. 341.

(4) Stipulae spinescentes in nulla nostrarum specierum reperiendae (Bl. l. c. Msn. Gen. 23. Comm. 20.) ideoque hoc signo *Krameria* haud affinius genus!

2. *X. longifolium* Bl. Fl. Jav. præf. VII. *Kindog* (ovum). *A.*
X. sp.? Exped. bnt. 753. *Kitoelang gedeh s. Kindog. A.*

CLASSIS LV. FRANGULACEÆ Endl. Gen. p. 1081.

ORDO 234. PITTOSPOREÆ RBr. Endl. Gen. p. 1081.

PITTOSPORA Sld. Endl. Gen. 5661. (*Pissa s. pitta*, hars, pik; *spora*, *he*, zaad).

- P. Tobira* Ait. DC. Prdr. I. 346. (*Evonymus* Thnb. Fl. Jap. 99.) *Tobera* Japon. *F.*
B. foliis variegatis Japonia. (hrt. Belg.) *F.*

STACHYURA Sld. Zcc. Endl. Gen. 5669. (*Stachys*, aar; *ura*, *he*, staart).

- S. præcox* Sld. Zcc. Fl. Jap. I. 43. t. 18. (*S. japonica* Std. Nom.) *Manefutsi* Japon. *F.*

ORDO 235. STAPHYLEACEÆ Brtl. Endl. Gen. p. 1084.

1003. TURPINIA Vnt. Endl. Gen. 5671. (*P. J. F. Turpin*, franche planten-teekenaar).

1. *T. sphærocarpa* Hsskl. (1) *Kibandjet s. Kidjehai. Aa.*

EUSCAPHIS Sld. Zcc. Endl. Gen. 5672. (*Eu*, wel, gelijkende; *skaphis*, *he*, schuitje).

- Eu. staphileoïdes* Sld. Zcc. Fl. Jap. I. 124. t. 67. (*Sambucus?* japonica Thnb. cf. Hsskl. Catal. p. 117. 543.) *Gonzui* Japon. *F.*

ORDO 236. CELASTRINEÆ RBr. Endl. Gen. p. 1085.

PUTTERLICKIA Endl. Gen. 5674.

(1) Arbor excelsa foliis impari-pinnatis 2-3-jugis glaberrimis, foliolis petiolulatis coriaceis ovatis s. ovato-ellipticis acutis basi rotundatis, serrulatis; panícula terminali, floribus parvis albidis fragrantibus, corolla campanulata conniventi, stylo subtridymo, sigmate peltato, bacca globosa apice radiatim 3-striata corticata oligosperma.

P. pyracantha Endl. (*Celastrus* L. Wld. Sp. pl. I. 1129.
30. Grtn. fret. II. 85. t. 95.) *Prom. B. Sp.*
(hrt. Lugd.) *F.*

1004. **EUONYMUS** Trnf. Endl. Gen. 5676. (*Euonymos*, iets dat eenen mooien naam heeft; ook papenhout (zie Dod. Crujdb. 1318.) reeds door Theophrastus zoo benaamd).

1. *Eu. javanicus* Bl. Bijdr. 1146. (1) *A. conocarpus* Hsskl.
Kikatjang. *F. A.*

B. sphaerocarpus Hsskl. *Kikatjang.* *F. A.*

Eu.? *japonicus* Thnb. fl. jap. 100. DC. Prdr. II. 4. 9.
Bl. Bijdr. 1147. *Masaki* Japon.

A. foliis viridibus. *F.*

B. » albido-marginatis. *F.*

C. » maculatis. *F.*

Eu. Majumi Sbl. A. B. XII. 49. (*Eu. europæus* Thnb.
fl. jap. 101.) *Majumi* Japon. *F.*

Eu. Sieboldianus Bl. Bijdr. 1147. *Japonia.* *F.*

Eu. subtriflorus Bl. Bijdr. 1147. „ *F.*

Eu. alatus Sbl. A. B. XII. 49. (*Eu. Thunbergianus* Bl.
Bijdr. 1147. *Celastrus alatus* Thnb. fl. jap. 98.)
Onimajumi Japon. *F.*

1005. **CATHA** Frsk. Endl. Gen. 5678. (*Gat*, s. *Kat*, de arabische naam eener plant, na Forskal.)

1. *C. montana* G. Don. Std. Nom. (*Celastrus* Rth. DC. Prdr.
II. 9. 60.) *Kaliageh laut* s. *Kajoe passier.* *F.*

1006. **CELASTRUS** Kth. Endl. Gen. 5679. (*Kelastros*, he, boom, die laat vruchten brengt; bij Theophrast; zie Dod. Crujdb. 1549.)

2. *C. repanda* Bl. Bijdr. 1145. (an *C. Heyneana* Rth. DC.
Prdr. II. 7. 32.?) *F.*

(1) Omnibus partibus floralibus saepe 6-meris!— Intermedia species inter *Lophopetalum* Wght. & *Euonymus* Trnf. (Endl. Gen 5675 & 76.) nunc unum nunc alterum genus repræsentans; an prius a posteriore jure sufficiente sejungendum? — a priori nostra differt: petalis obovatis supra basin integerrimam fimbriato-ciliatis, filamentis glandula insertis, ovario 5-loculato, loculis 2-ovulatis, stigmatibus acuto, capsula 5-gona 5-loculata, loculis abortu plerumque 1-spermis; — ab altero: petalis sub disco pentagono crasso insertis, fimbriato-ciliatis filamentis reflexis persistentibus, capsula 5-gona nec lobata.

ORDO 237. HIPPOCRATEACEÆ Kth. Endl. Gen. p. 1090.

1008. HIPPOCRATEA L. Endl. Gen. 5700. (Hippocrates, beroemde grieksche geneesheer voor omtrent 2300 jaren).

1. H. indica Wld. DC. Prdr. I. 568. Rxb. Ind. I. 169. Bl. Bijdr. 219. *Aroy glaga s. Mangender.* F.)
 C. euonymoides Vhl. DC. Prdr. I. 569. Bl. Bijdr. 219. *Høj toetoeng.* F.)
 H. sp.? *Aroy glaga s. Mangender.* F.)
 H. sp.? „ „ „ „ F.)

1009. SALACIA L. Endl. Gen. 5702. (*Salacia*, godin der zee en echtgenoot des Neptunus, Cicero).

1. S. Radula Dtr. II. 691. 3. (Tonsella Sprg. S. V. I. 177. 2.) *Aroy koeloek leukut.* F.)
 2. S. javensis Bl. Bijdr. 219. *Aroy kitjepot.* F.)
 3. S. oblongifolia Bl. Bijdr. 220. *Aroy glaga s. Mangender.* F.)
 B. angustifolia Hsskl. *Aroy glaga s. Mangender.* F.)
 4. S. melittocarpa Bl. Bijdr. 220. *Aroy kitjepot goenoeng s. Tjoengkangkang.* F.)
 5. S. macrophylla Bl. Bijdr. 221. » » F.)
 6. S. prinoïdes DC. Bl. Bijdr. 222. Dtr. II. 693. *Kitellor s. Aroy kitjepot.* F.)
 S. sp.? Exped. bnt. 56. *Aroy mata peutjang.* F.)

ORDO 238. ILICINEÆ Brgn. Endl. Gen. p. 1091.

1010. ILEX L. Endl. Gen. 5705. (*Ilex*, oorspronkelijk de naam van verschillende eiksoorten, dan ook van hulst; zie Dodon. Crujdb. 1279.)

1. I. spicata Bl. Bijdr. 1149. *Kisekkel.* F.)
 I. integra Thnb. Fl. Jap. 77. Bl. Bijdr. 1149. *Kuroganni-motji* Japon. F.)
 I. purpurea Hsskl. (1) *Namawe* Japon. F.)

(1) Frutex inermis, ramis cinereis teretibus glabris, foliis breviter petiolatis ovato-oblongis s. oblongo-lanceolatis acutis s. plerumque acuminatis repando-serrulatis nunc integerrimis coriaceis glaberrimis lucidis, pedunculis in ramulis junioribus axillaribus foliis brevioribus 3-floris subumbellatis, calyce 4-dentato, corolla purpurea 4-partita, staminibus 4 corollae laciniis alternis, antheris ovatis, ovario subgloboso 4-loculato, loculis 1-ovulatis, stigmatibus 4 sessilibus coronato, bacca ?

- I. serrata Thnb. Fl. Jap. 78. DC. Prdr. II. 16. 32.
Japonia. *F.*
 I. latifolia Thnb. Fl. Jap. 79. DC. Prdr. II. 16. 33.
Noko-giri Japon. *F.*
 I. Orixia Sprg. S. V. (Orixa japonica Thnb. Fl. Jap. 61.
 Endl. Gen. 4232* & 6892.) *Kogusaki* Japon. S.
 I. Othera Sprg. S. V. (Othera japonica Thnb. Fl. Jap.
 61. Endl. Gen. 4232*.) *Mukade-ko* Japon. *F.*

1011. PRINOS L. Endl. Gen. 5706. (*Prinos*, he, de grieksche naam voor *Ilex*).

1. P. cymosa Hsskl. (*Ilex* Bl. Bijdr. 1149.) *Kisekkel.* *Aa.*

ORDO 239. RHAMNEÆ RBr. Endl. Gen. p. 1094.

1013. ZIZIPHUS Trnf. Endl. Gen. 5717. (*Ziziphus* s. *Zizyphus* (fem.) borstbezienboom).

1. Z. celtidifolia DC. Prdr. II. 20. *Aroy koekoehulang.* *F.*
 3. Z. timoriensis DC. Prdr. II. 20. 17. (an Z. javensis Bl. Bijdr. 1142?) *Lambutang aroy* s. *Aroy jin-jing koeliet.* *F.*
 4. Z. Napeca Lam. Bl. Bijdr. 1142. (Z. spina Christi Wld. Std. Nom.) (Rmph. amb. II. t. 37.) *Aroy koekoehulang gedeh.* *F.*
 6. Z. Jujuba Lam. DC. Prdr. II. 21. 21. Bl. Bijdr. 1141. (Rmph. amb. II. t. 36. Rheed. mal. IV. t. 41.) *Bidara.* *F.*
 8. Z. ? Xylopyrus Wld. Sp. I. 1104. DC. Prdr. II. 21. 19. Bl. Bijdr. 1143. *Bidara leutiek* (minor). *F.*
 Z. Natsme Sbl. A. B. XII. 48. *Natsme* Japon. *F.*
 Z. sp. ? Exp. bnt. 175. *Aroy koekoehulang.* *F.*
 Z. sp. ? » » 540. » » *lumboet laut.* *F.*

1017. GOUANIA Jcq. Endl. Gen. 5746. (Ant. Gouan, fransche kruidkundige (1762)).

1. G. mauritiana Lam. DC. Prdr. II. 40. Bl. Bijdr. 1152. *Sowaghi.* *F.*
 2. G. leptostachya DC. Prdr. II. 40. (G. tiliaefolia Bl. Bijdr. 1152.) *Sowaghi.* *F.*
 3. G. Retinaria DC. Prdr. II. 40. *Aroy sirareb.* *F.*
 B. microcarpa DC. Prdr. II. 40. *Sowaghi.* *F.*

1016. STROMBOSIA Bl. Endl. Gen. 5752. Msn. Gen. 44 & 71. Comm. 32 & 51. (1) (*Stromboo*, draaien).

1. *S. javanica* Bl. Bijdr. 1155. Hsskl. Dec. *Kikatjang s. Kikeujup.* *Aa.*

1018a. SAMARA L. Endl. Gen. 5753. (*Samara*, eene gevleugelde vrucht.) ?

1. *S. racemosa* Hsskl. Exp. bnt. (2) *Aroy katjambang gedeh.* *F.)*

2. *S. scandens* Hsskl. (3) (*Ardisia* Bl. Hsskl. Catal. Bog. 746. 2.) *Aroy katjambang gedeh.* *F.)*

1018b. DAPHNEPHYLLUM Bl. Endl. Gen. 5755. (*Daphne*, laurierboom; *phyllon*, to, blad).

1. *D. glaucescens* Bl. Bijdr. 1153. *Hoeroe manook* (*Laurus avium*). *A.*

1019. CRYPTERHONIA Bl. Endl. Gen. 5756. (*Kryptos*, verborgen; *rhonios*, a, on, rijk, waardig).

1. *C. paniculata* Bl. Bijdr. 1151. *Kibanen s. Kajoe babi* (*lignum suinum*). *Aa.*

CLASSIS LVI. TRICOCCÆ Endl. Gen. p. 1105.

ORDO 243. EUPHORBIACEÆ Brtl. Endl. Gen. p. 1107.

Tribus I. Euphorbiæ Brtl. Endl. Gen. p. 1108.

(1) *Rhamno* maxime affine genus, vid. Msn. Gen. 71. — Ad illustr. Gen. char. addenda hæcce: Calyx in alabastro cyathimorphus 5-dentatus; — petala unguibus latis canescenti-puberulis concavis in arceolum conniventibus ad faucem ciliatis, laminis vix 4-tam unguium partem longis ovatis acutis patentibus supra glaberrimis, margine albescenti-puberulis; — filamenta spathulata, petalorum unguibus adnata; discus 5-sulcatus, ovarium 3-5-loculatum obtegens; — ovarii loculi 1-ovulati, ovulis e angulo interno loculorum pendulis. — Racemuli axillares abbreviati.

(2) Scandens, foliis ellipticis obtusis s. acutiusculis, racemis lateralibus, floribus 4-andris luteis majoribus.

(3) Scandens, foliis ovalibus apice rotundatis, paniculis terminalibus, floribus 4-5-andris albis minoribus.

1021. EUPHORBIA L. Endl. Gen. 5766. (*Euphorbion*, ook (bij Plinius) *Euphorbia*, plantennaam na koning Juba's geneesheer Euphorbus benaamd; zie Dodon. Crujdb. 668.)

1. Eu. neriifolia L. Wld. Sp. II. 884. Bl. Bijdr. 633. (Eu. pentagona Nor. A. B. V. 74?) (Rmph. amb. t. 40.) *Soesoerra* F.
Eu. sp.? (an prioris var.?) *Japonia*. F.
Eu. sp.? (an Eu. neriifoliae var. monstrosa?) Hrt. Batav. Patr.? S.
2. Eu. Antiquorum L. B. erecta Mill. Wld. Sp. II. 882. (Bl. Bijdr. 633. Rheed. mal. II. t. 42.) *Soesoerra*. F.
3. Eu. Tirucalli L. Wld. Sp. II. 890. Bl. Bijdr. 633 (Rmph. amb. VII. t. 29. Rheed. mal. VIII. t. 44.) *Tikal baloeng*. F.
8. Eu. thymifolia Wld. Sp. II. 898. Bl. Bijdr. 636. (Eu. rubicunda Bl. Cat. 73. Eu. botryoides Nor. A. B. V. 84.) *Mamaniran*. R. M.
9. Eu. reniformis Bl. Bijdr. 634. *Djoekoet mata keujup s. Nanangkaän gedeh*. R. M.
Eu. exigua L. Sprg. S. V. III. 796. 140. *Europa* (hrt. Belg.) M.
Eu. pilosa L. Wld. Sp. II. 917. 106. *Japonia*. R.

1022. DALECHAMPIA Plm. Endl. Gen. 5768. (Jac. Dalechamp (1513—88) fransche kruidkundige).

1. D. bidentata Bl. Bijdr. 632. (Croton acerrimum Rnwtd. Bl. Cat. 104.) *Aroy kakapassang*. F.)

Tribus II. Hippomaneeæ Brtl. Endl. Gen. p. 1109.

1024. PACHYSTEMON Bl. Endl. Gen. 5778. (*Pachys*, breed, dik; *stemon*, ho, meeldraad).

1. P. trilobus Bl. Bijdr. 626. (Ricinus Rnwtd. Bl. Cat. 108.) *Marra burrum*. F.

1025. HOMALANTHUS A. Jss. (1824) Endl. Gen. 5779. (*Omalanthus* Grah. Carumbium Rnwtd. (1823) Bl. Cat. 105. *Duania* Nor. (1791) A. B. V. 65.) (*Homalos*, niet *omalos*, even, gelijk, verbonden; *anthos*, to, bloem).

1. *H. Leschenaultianum* A. Jss. (Bl. Bijdr. 627. *C. populifolium* Rnwtd. Bl. Cat. 105.) *Karumbi. A.*

STILLINGIA Grdn. Endl. Gen. 5780. (Benj. Stillingfleet (1760) engelsche kruidkundige).

S. sebifera L. Wld. Sp. IV. 588. *Japonia.* — *Karoemie sabrang s. Kirendang. A.*

Tribus III. *Acalypheæ* Brtng. Endl. Gen. p. 1111.

1026. TRAGIA Plm. Endl. Gen. 5782. (Tragus, de vertaalde naam van Jerome Bock (1560) duitse kruidkundige).

1. *T. hirsuta* Bl. Bijdr. 630. (an *T. hastata* Rnwtd. Bl. Cat. 108?) *Poeloes aroy. F.*

1027. CNESMONE Bl. Endl. Gen. 5783. (*Knesmone, he*, het jeuken).

1. *C. javanica* Bl. Fl. Jav. Praef. VI. (*Cnesmosa* Bl. Bijdr. 630. Std. Nom.) *Poeloes aroy. F.*

1028. HEDRAIOSTYLUS Hsskl. (1) (*Pterococcus* Hsskl. Mss. uec Pall.) (*Hedrayos*, sterk, dik, zittend; *stylus*, ho, stijltje).

1. *H. corniculatus* Hsskl. (2) (*Pluckenetia* Wld. Sp. IV. 515. Pt. *glaberimus* Hsskl. Mss. Rmph. amb. I. 194. t. 79. 2.) *Aroy tangtang angien. F.*

1029. PERIPTERYGIUM Hsskl. (3) (*Peri*, omgeven; *pterygion*, to, kleine vleugel).

(1) *A Pluckenetia*, cui & Endl. Gen. 5784 adnumerat plantam hancee, differt genus nostrum: Staminibus receptaculo globoso insertis 8-12 fertilibus, 4-0 sterilibus subglanduliformibus eberbibus periphericis; stylo brevissimo subgloboso-tetragono, stigmatibus 4-radiato; capsulae coccis alato-corniculatis; cf. Lam. Jll. t. 788. 1.

(2) *Volubilis scandens*, foliis ovato-oblongis rostratis basi exciso-cordatis, 2-stipellatis & 2-glandulosis 5-nerviis, dentato-serratis glaberrimis; racemis axillaribus.

(3) *Macaranga* Thouar. Endl. Gen. 5789 & *Crotonopsi* Rich. Endl. Gen. 5826 aliquot accedens genus, an hujus familiae? — Flores 1-oici racemosi, calyx 5-partitus; *mas*: corolla 5-petala aut profunde 5-partita, stamina 5

1. *P. quinquelobum* Hsskl. (1) M.)
1030. ACALYPHES L. Endl. Gen. 5787. (*Acalyphes* s. *Akalyp-tos*, niet bedekt).
2. *A. hisdida* Brm. Wld. Sprg. S. V. III. 880. Bl. Bijdr. 628. (Caturus Msn. Gen. Comm. 252. 40.) *Sarroni*. M.
3. *A. densiflora* Bl. Bijdr. 628. (*A. rubra* Nor. A. B. V. 68. nec Wld. Rmph. amb. IV. t. 36.) Fem. *Talie andjieng* s. *Boendoet oetjieng* (cauda canina s. felina). F.
4. *A. Caturus* Bl. Bijdr. 629. (Caturus spiciflorus L. Wld. Sp. IV. 714. Std. Nom. Rmph. amb. IV. t. 37. 2.) Mas. *Kiraway*. F.
1031. CLAOXYLON Jss. Endl. Gen. 5790. (Erythrochilus Rnwdt. Bl. Std. Nom.) (*Klao*, breken; *xylon*, to, hout).
1. *C. indicum* Endl. (Rnwdt. Bl. Cat. 110. Bijdr. 615. Croton pigmentarium Nor. A. B. V. 74.) *Taliengkoep*. F.
2. *C. minus* Endl. (Bl. Bijdr. 616.) *Seroet* s. *Sieroet*. F.
4. *C. longifolium* Endl. (Bl. Bijdr. 616. Croton apetalum Rnwdt. Bl. Cat. 104?) *Kileeat*. F.
- C. sp.?* Exp. bnt. 144. *Taliengkoep mienjak*. F.
1032. APARISTHIUM Endl. Gen. 5792.
1. *A. javense* Endl. (Conceveibum Reh. Bl. Bijdr. 614. Std. Nom.) *Kibewok*. F.

Tribus IV. Crotonæ Bl. Endl. Gen. p. 1113.

filamentis brevibus corollae basi insertis, antheris introrsis 2-loculatis oblongis; — fem.: corolla O, ovarium oblongum 1-ovulatum, ovulo pendulo, stylo brevi tereti, stigmatibus globosis papilloso, dein laterali ope stylopodii excrescentis; samara peripterygia stylopodio longo crasso subcomplanato apice emarginato coronata, semine pendulo.

(1) Herba annua lactifera scandens foliis basi exciso-cordatis 5-nerviis 5-, aut sub-7-lobatis, lobis acutis, medio oblongo-lanceolato acuminato utrinque glabris. — Herba habitu *Momordicæ* in planitie ad pedem mnts. Salak propre Gunung Sintur altitudine circa 400 ped. supra mare reperta.

1034. ELATERIOSPERMA Bl. Endl. Gen. 5800. (*Elaterion*, purgatie; *sperma*, to, zaad).
1. E. Tapos Bl. Bijdr. 621. *Tappos* s. *Tapos*. *Aa.*
 2. E. Tokbrai Bl. Bijdr. 621. *Tokbraij*. *Aa.*
1035. ALEURITES Frst. Endl. Gen. 5802. (Carda Nor. A. B. V. 65. Camirium Rnwdt. Bl. Cat. 104.) (*Aleurites*, van meel gemaakt).
1. A. moluccana Wld. Sp. IV. 590. Bl. Bijdr. 619. (C. oleosum Rnwdt. Bl. Cat. 104.) *Kamierie* s. *Moentjang*. *Aa.*
1037. ELÆOCOCCUS Cmmrs. Endl. Gen. 5804. (*Elaiia*, olijve; *kokos*, *he*, vrucht-afdeeling dezer familie).
1. E. Vernicia Jss. Sprg. S. V. III. 384. (E. cordata Bl. Bijdr. 618? nec Jss.) A viro ill. Jacobson, qui summo labore ac cura indefessa Theæ culturam inspicit, e *China* allata arbor). *A.*
1038. JATROPHA L. Kth. Endl. Gen. 5805. (*Jatros*, geneesheer; *trophe*, *he*, voedsel).
1. J. multifida L. Bl. Bijdr. 617. Wld. Sp. IV. 561. (Adenorhopium Pohl. Std. Nom.) *Jerak tjina*. *F.*
1039. CURCAS Adns. Endl. Gen. 5806. (*Curcas*, waarschijnlijk een indische naam; zie Dodon. Crujdb. 648. 1486. 1566.)
1. C. purgans Mdk. (Jatropha Curcas L. Wld. Sp. IV. 560. Bl. Bijdr. 618. Std. Nom.) *Jerak kosta*. *F.*
1040. MANIHOT Plm. Endl. Gen. 5808. (*Maniocca*, de amerikaansche naam der wortel daarvan).
1. M. utilissima Pohl. (M. inodorum Bauh. Jatropha Manihot Wld. Sp. IV. 562. Std. Nom. Janipha Kth. Sprg. S. V. III. 77. Bl. Bijdr. 617. Dodon. Crujdb. 1565.) *Hoei dangdur*. *F.*
1041. RICINUS Trnf. Endl. Gen. 5809. (*Ricinus*, reeds bij Plinius een plantennaam voor *Wonderboom* of *Palma Christi*;

Dodon. Crujdb. 647; misschien eene schrijffout voor *Kikinus*, iets van *Kiki* [benevens *Kroton*, de grieksche naam des wonderbooms] afkomstig).

1. *R. communis* L. Wld. Sp. IV. 564. Bl. Bijdr. 622. *Jerak kaliki peutie* (cimex). *M. F.*
2. *R. lividus* Wld. Sp. IV. 565. *Jerak kaliki burrum* (ruber). *M. F.*
3. *R. armatus* Andr. Geig. Hndb. Phrmc. IIa. edit. 1241. *M. F.*
4. *R. spectabilis* Bl. Bijdr. 623. (*R. digitatus* Nor. A. B. V. 83.) *Jerak peutie s. J. kaliki.* *M. F.*
5. *R. inermis* Mill. Det. Wld. Sp. IV. 565. *M. F.*
6. *R. rugosus* Mill. Det. Bl. Bijdr. 623. *Jerak kaliki mienjak.* *M. F.*
8. *R. P. salicinus* Hsskl. (1) Exped. bnt. 31. *Tjoejer s. Tjerei* (*Nerium*). *F.*

1043. GELONIUM Rxb. Endl. Gen. 5817. (*Erythrocarpus* Bl. Bijdr. 604. Std. Nom.) Bl. Fl. Jav. Præf.

1. *G. glomerulatum* Bl. (Bijdr. 605.) Mas. *Panawar bees.* *F.*
2. *G. spicatum* Bl. (Bijdr. 605.) » » *F.*

1044. CODLÆUM Rmph. Endl. Gen. 5818. (*Codiho*, de tidoorsche naam bij Rumphius).

1. *C. variegatum* Bl. Bijdr. 606. (*C. chrysostictum* Sprg. & *C. moluccanum* Decsn. Std. Nom. *Croton variegatum* Wld. Bl. Cat. 105. *Ricinus pictus* Nor. A. B. V. 83. Rmph. amb IV. 65. t. 25—27.) *Kajoe poering.*
 - A. *latifolium*
 - a. *viride* *K. p. heedjo gedeh.* *F.*
 - b. *aureum* *K. p. maas* » *F.*
 - B. *angustifolium*
 - a. *viride* *K. p. heedjo leutiek.* *F.*
 - b. *aureum* *K. p. maas* » *F.*
 - c. *rubrum* *K. p. burrum* » *F.*

(1) Frutex riparius salicinus ramis teretibus glabris, foliis brevi-petiolatis, lineari-lanceolatis, utrinque attenuatis, glaberrimis, supra lucidis, subtus glaucis, venoso-reticulatis & peltato-scutellatis; floribus spicatis minutis bracteolatis (plane generis sed perparvis) fructibus submuricatis subglobosis minutis.—Stipulæ caducæ lineari-subulatæ. — Ad marginem rivulorum in diversa supra mare altitudine (0—4000 ped.) provinciæ Bantam & Preanger a me repertus.

1045. **ROTTLERA** Rxb. Hssk. (1) (*Rottlera* Endl. Gen. 5819 & *Mappa* Endl. Gen. 5788 & *Adisca* Bl. Bijdr. 609.) (*Rottler*, kruidkundige in Oost-Indië).

1. *R. acutifolia* Hsskl. (*Adisca acuminata* Bl. Bijdr. 610.)
Tapen sayoeng. A.
2. *R. tomentosa* Hsskl. (*Mappa* Bl. Bijdr. 624.) *Marra boddas.* A.
3. *R. Tanaria* Hsskl. (*Mappa* Jss. Bl. Bijdr. 624. Sprg. S. V. III. 878.) *Marra.* A.
4. *R. glauca* Hsskl. *B. denticulata* Hsskl. (*Mappa denticulata* Bl. Bijdr. 625.) *Marra boddas.* A.
5. *R.?* *albicans* Hsskl. (2) (*Adisca* Bl. Bijdr. 610.) *Marra boddas.* A.
6. *R. floribunda* Hsskl. (*Adisca* Bl. Bijdr. 610.) *Marra.* A.
9. *R. paniculata* Jss. Sprg. S. V. III. 877. Bl. Bijdr. 607.
Tjaliek angien burrum. A.
10. *R. viscida* Bl. Bijdr. 608. (*R. scabrifolia* Jss. Desn. Std. Nom.) F.
11. *R. Blumei* Desn. Std. Nom. (*R. tiliæfolia* Bl. Bijdr. 607. nec Desn. *Croton ovatum* Nor. A. B. V. 73.)
Hentjah. A.
12. *R. Zippelii* Hsskl. (*Adisca* Bl. Bijdr. 611.) *Tjaliek angien boddas.* A.
R. japonica Sprg. Sbl. & Zcc. Fl. Jap. I. *Japonia.* A.
13. *R. multiglandulosa* Bl. Bijdr. 609. (*Croton* Rnwdt Bl. Cat. 105.) *Hentjah.* A.
14. *R. javanica* Hsskl. (3) (*Mappa* Bl. Bijdr. 625.) *Perempeng.* A.

(1) *Mappa* Jss. a *Rottlera* Rxb. haud diversa habenda ob calycis divisionem inconstantem & antherarum loculos in plurimis speciebus haud inter se diversos; *Adisca* Bl., quam Endl. l. c. ad *Rottleram* reduxit, transitum præbet inter genus utrumque!

(2) Pedunculi axillares abbreviati albido-tomentosi medio florem femineum solitarium grandem gerentes, apice floribus masculis plurimis in capitulum subglobosum coadunatis præditi. Fl. fem. sepalis 6 foliaceis lanceolatis basi attenuatis, ovarium 3-loculatum sustentibus, stylo 3-fido, stigmate dichotome-multifido; fl. masc. calyce urceolato 2-3-fido, staminibus 4-5 erectis exsertis.—An potius *Tragie* adscribenda species? ubi *T. urenti* Wld. *A. subovali* Wld. Sp. IV. 325. 12. magnopere accedit.—Folia nunc inæqualiter denticulata nunc sinuata!

(3) Foliis ovato-oblongis, subtus minute punctatis glabris, in venis tenuiter fulvo-tomentosis, basi 1-glandulosis.

15. *R. affinis* Hsskl. (1) *Binong peutjang.* A.
 17. *R. oppositifolia* Bl. Bijdr. 608. *Tjaliek angien s. Boem-boelang peutjang.* Aa.
 18. *R. dispar* Bl. Bijdr. 608. *Tallok.* F.
 19. *R. glaberrima* Hsskl. (2) A.
 R. sp.? Exp. bnt. 193. A.
 R. sp.? » » 648. *Tapen sayoeng boddas.* A.
 R. sp.? » » 746. » » A.
1046. CHEILOSA Bl. Endl. Gen. 5821. (*Cheiloo s. chiloo*, mesten, vet maken; *chilos*, voedsel).
 1. *Ch. montana* Bl. Bijdr. 614. *Lisoe lalakki.* Aa.
1047. BALIOSPERMA Bl. Endl. Gen. 5823. (*Balios*, gevlekt; *sperma*, to, zaad).
 1. *B. axillare* Bl. Bijdr. 604. *Pantjahan s. Oedoe lada.* F.
1048. CROTON L. Endl. Gen. 5827. (*Kroton*, ho, grieksche naam voor wonderboom, zie Dodon. Crujdb. 647.)
 1. *C. argyratus* Bl. Bijdr. 602. *Kirendang.* A.
 B. ovatus Bl. Bijdr. 602. » F. A.
 2. *C. Tiglium* Hmlt. Bl. Bijdr. 602. Nees j. Phrm. Bot. I. 371. *Kimalakkian.* A.
 5. *C. denticulatus* Bl. Bijdr. 603. *Aroy toekoel takkal.* F.)
 C. sp.? Exp. bnt. 57. *Totokbraij.* A.
 C. sp.? » » 591. *Tapen.* F. A.
1050. RHYPARIA Bl. Endl. Gen. 5836. (*Rhyparia*, he, vuiligheid).
 1. *Rh. caesia* Bl. Fl. Jav. Præf. VIII. (*Ryparosa* Bl. Bijdr. 601.) *Geger takoh.* F.
- Tribus V. Phyllanthæe* Endl. Gen. p. 1119
1051. CYCLOSTEMON Bl. Endl. Gen. 5837. (*Kyklos*, kring; *stemon*, ho, meeldraad).

(1) Foliis ovato-oblongis, subtus minute punctatis stellato-tomentosis glaucis, venis depressis reticulatis.

(2) Foliis alternis s. suboppositis elliptico-oblongis acuminatis glaberrimis, haud peltatis.

1. *C. macrophyllus* Bl. Bijdr. 598. *Kisokka lalakki* (mas.) *Aa.*
1053. BRIDELIA Wld. Endl. Gen. 5839. (Sam. El. de Bridel-
Brider, duitse moskener).
1. *B. tomentosa* Bl. Bijdr. 597. (*Cluytia villosa* Rnwdt. Bl.
Cat. 110?) *Kanjehreh badur aroy.* *A.*
2. *B. glauca* Bl. Bijdr. 597. *Kawoyang s. Kipareh.* *A.*
3. *B. stipularis* Bl. Bijdr. 597. (*Clutia* L. Sprg. S. V. III.
49.) *Kanjehreh lumboet.* *A.*
1054. SAUROPUS Bl. Endl. Gen. 5842.
1. *S. rhamnoides* Bl. Bijdr. 596. *Katoek.* *F.)*
2. *S. albicans* Bl. Bijdr. 596. » *F.)*
1055. AGYNAIA L. Endl. Gen. 5843. (*A* privativum, zonder;
gynaia, vrouwelijkheid).
1. *A. bacciformis* Jss. Bl. Bijdr. 595. (*A. phyllantoides* Sprg.
S. V. III. 19.) *R. M.*
2. *A. multiflora* Hsskl. (1) *R. S.*
1056. LEILOCARPUS Bl. Endl. Gen. 5844. (*Leios*, glad, polijst;
karpos, ho, vrucht).
1. *L. fruticosus* Bl. Bijdr. 582. *Sassa lumboet.* *F.*
2. *L. arboreus* Bl. Bijdr. 582. Hsskl. Dec. *Ramok daging.* *Aa.*
- 1056a. CERAMANTHUS Hsskl. (2) (*Keramos*, ho, pot; *anthos*,
to, bloem).
1. *C. gracile* Hsskl. (3) Exp. bnt. 554 & 841. *Boeroeng*
randa. *F.*

(1) Suffruticosa ramulis pinnæformibus 4-angulatis, foliis ovato-oblongis acuminatis, basi nunc cordatis, pedunculis multifloris, floribus masculis femineisque intermixtis.

(2) Flores 1-occi, calyx 6-partitus 2-seriatus, discus urceolatus membranaceus genitalia includens: stamina 3, filamentis in columnam connatis, antheris extrorsis adnatis; ovarium 3-loculatum, loculis 2-ovulatis; stylus 1, stigmata 3 vix distincta; capsula 3-coeca.

(3) Frutex glaberrimus ramis gracilibus versus apicem angulatis, foliis oblongis acuminatis pinnatim dispositis alternis; floribus masc. & fem. intermixtis æqualibus in axillis foliorum glomerulatis.

1057. **PHYLLANTHUS** Sw. Endl. Gen. 5847. (*Phyllon*, blad; *anthos*, to, bloem).
1. *Ph. anceps* Vhl. Sprg. S. V. III. 23. Bl. Bijdr. 593.
Djoekoet tjerenjeh. R. S.
 2. *Ph. alatum* Bl. Bijdr. 594. M. R.
 3. *Ph. Niruri* L. Sprg. S. V. III. 25. Bl. Bijdr. 593. (Rmph. amb. VI. t. 17. Rheed. mal. X. t. 15.) *Nangkaan s. Katoemba lemang.* R. S.
 4. *Ph. quadrangulare* Klein Bl. Bijdr. 594. *Nangkaan lumboet.* M. S.
 6. *Ph. acutifolium* Poir. Sprg. S. V. III. 21. R.
1058. **MELANTHES** Bl. Fl. Jav. Præf. VI. Endl. Gen. 5848. (*Phyllanthus* A. Jss. Std. Nom.) (*Melanthes*, eene plant die donkerkleurige bloemen draagt).
1. *M. rhamnoides* Bl. Bijdr. 591. (*Phyllanthus* Rtz. Std. Nom. *Ph. urceolata* Nor. A. B. V. 82.) *Tjetjerennean.* F.
 2. *M. rubra* Bl. Bijdr. 591. (*Ph. Blumei* Std. Nom. *Ph. rubra* Nor. A. B. V. 81. Ræwdt. Bl. Cat. 107.) *Kipareh leutiek.* F.
 3. *M. racemosa* Bl. Bijdr. 592. (*Ph. racemifer* Std. Nom.) *Marehmeh lumboet.* F.
 4. *M. virgata* Bl. Bijdr. 592. (*Ph. sylvaticus* Std. Nom.) *Kipareh.* F.
1059. **EMBLICA** Grtn. Endl. Gen. 5850. (*Embelgi*, arabisch woord, zie Dod. Crujdb. 1494. 4.)
1. *E. officinalis* Grtn. Sprg. S. V. III. 20. Bl. Bijdr. 590. (*Phyllanthus* Wld. Sp. IV. 587. 36. Rmph. amb. VII. 1. t. 1. Rheed. mal. I. 69. t. 38.) *Boa malakka.* F. A.
1060. **CICCA** L. Endl. Gen. 5851. (*Peter Cicca*, kruidkundige).
1. *C. disticha* L. Wld. Sp. IV. 332. (*Phyllanthus acidissima* Nor. A. B. V. 81. Rmph. amb. VII. 34. t. 17. 2. Rheed. mal. III. t. 47 & 48.) *Tjermeh.* A.
1061. **ANISONEMA** Jss. Endl. Gen. 5853. (*Anisos*, ongelijk; *nema*, to, draad).

1. *A. dubium* Bl. Bijdr. 589. *Wuwoloetan*. F.)
1063. BRADLEJA Bnks. Grtn. frct. II. 127. Sprg. Gen. 2599. Std. Nom. (Glochidion Frst. (1) Endl. Gen. 5855. Bl. Bijdr. 583. Msn. Gen. 342.) (Rich. Bradlei († 1732) engelsche kruidkundige; *Glochidion*, kleine spits, haak).
1. *B. macrocarpa* Std. (Bl. Bijdr. 584.) *Marehmeh awe-weh*. Au.
2. *B. lucida* Std. (Bl. Bijdr. 584.) *Aroy boeboeloet*. F.)
3. *B. arborea* Std. (Bl. Bijdr. 584.) *Marehmeh mienjak*. Au.
5. *B. lutescens* Std. (Bl. Bijdr. 585.) *Kihoeet*. A.
7. *B. rubra* Std. (Bl. Bijdr. 586.) *Kimoeka s. Marehmeh mienjak*.
- A. *rotundata* Hsskl. F.
- B. *acuta* Hsskl. F.
- C. *acutiuscula* Hsskl. F.
8. *B. glaucophylla* Hsskl. (*B. glauca* Hsskl. Dec. nec Labill. *B. Kipareh* Std. Nom. G. *glaucum* Bl. Bijdr. 587.) *Tjetjerennean*. F.
9. *B. Blumei* Std. Nom. (G. *molle* Bl. Bijdr. 586. nec Hook & Arn.) *Kipareh*. F.
10. *B. moluccana* Std. Nom. (Bl. Bijdr. 587.) A.
- B. sp.? Exp. bnt. 443. *Biechbier*. A.
- B. sp.? » » 446. *Marehmeh badak*. Au.
1064. SCEPASMA Bl. Endl. Gen. 5857. (*Skepasma*, to, bedekking, omhulling).
1. *S. buxifolium* Bl. Bijdr. 583. (*Phyllanthus* Rnwtd. Bl. Cat. 106.) *Kipajoeng s. Kimerak*. F. A.
2. *S. longifolium* Hsskl. Exp. bnt. 109. (2) *Tjetjerennean s. Tjermeh leuwung*. S.
1065. ERIOCOCCUS Hsskl. (3) (*Erion*, wol; *kokkos*, zaad, kapsel, vrucht).

(1) Nomen antiquius Forsterianum haud adoptandum ob antheras plerumque haud cuspidatas.

(2) Foliis ovato-s.-oblongo-lanceolatis inæquilateris acuminatis glaberrimis lucidis; floribus femineis 3-nis, ovario 3-loculato, stigmatibus divaricatis subbifidis, fructu 3-loculato.—Inveni ad littora meridionalia Bantam provinciae (1841).

(3) Monoicus; *mas*: calyx 4-partitus, laciniis æqualibus coloratis fimbriatis, cætera *Epistylis* Endl. Gen. 5858; *femina*: calyx 6-partitus, laciniis

I. *E. gracilis* Hsskl. (1) S.

Tribus VI. *Buxæ* Brtl. Endl. Gen. p. 1122.

1066. *FLUGGEA* Wld. Endl. Gen. 5860. (*Joh. Flügge*, duitche kruidkknidige).

I. *F. microcarpa* Bl. Bijdr. 580. *Simburrum*. F.

1067. *SAVIA* Wld. Endl. Gen. 5866. (& *Actephila* Bl. Endl. Gen. 5867.) (2) (*G. Savi*, italiaansche kruidkundige).

I. *S. actephila* Hsskl. (Bl. Bijdr. 581.) F. S.

BUXUS Trnf. Endl. Gen. 5869. (*Buxus* (bij Ovid, Virgil) in het grieksch *Pyxos*, *he*, palm of buxboom; (Dodon. Crujdb. 1316.)

B. sempervirens L. *B. myrtifolia* Lam. Wld. Sp. IV. 337.
Europa, *Japonia*. *Tsuge* Jap. S.

PACHYSANDRIA Mchx. Endl. Gen. 5870. (*Pachys*, breed, dik; *andreia*, mannelijkheid).

P. japonica Hrt. Bog. *Japonia*. R.

1068. *ADENOCREPIS* Bl. Endl. Gen. 5873. (*Aden*, *adenos*, klier; *krepis*, *krepidós*, basis, grondslag, hoef).

I. *A. javanica* Bl. Bijdr. 579. Hsskl. Dec. *Huntjet*. A.

subbiseriatis æqualibus coloratis fimbriatis, ovarium disco glanduloso-cinctum 3-loculatum subglobosum lanatum, stigmata 3 filiformia 2-partita brevia; Fructus substipitatus lanatus depresso-globosus 3 coccus, coccis 2-spermis. — An genus hocce cum *Scepasmate* & *Epistyllo* in unum conjungendum erit?

(1) Fruticulus ramosus (3-pedal.) ramis pinnaeformibus, foliis *Scepasmatis* at puberis, floribus longiter pedunculatis, masculis minutis tenerrimis inferis, femineis robustioribus, pedunculis gracilibus pendulis terminalibus aut subterminalibus. — Reperi ad littora meridionalia Bantam provinciæ anno 1841.

(2) Calyx 5- (rarius 6-) partitus; corolla petalis 5 (rarius 6) cuneatis truncatis erosis; stamina disci margini interiori inserta 4-6. — Flores masculi minores breviter pedicellati, feminei robustiores ex eadem axilla; fructus depresso-globosi subtrigoni penduli grandiusculi.

1070. PIERARDIA Rxb. Endl. Gen. 5878. Bl. Bijdr. 578!! (1)
(Mr. Pierard, engelsche plantenkenner te Kew-Green).

1. P. racemosa Bl. Bijdr. 579. Menteng. A.

Euphorbiaceæ incertæ.

Exped. bnt. N ^o .	50.	<i>Aroy taai kottok.</i>	F.)
»	»	- 241. <i>Tjantiegie s. Maremeh lumboet.</i>	F.
»	»	- 349. <i>Kipareh.</i>	A.
»	»	- 450. (Sauropus?) <i>Tjotjok romang.</i>	F.
»	»	- 517. ? ?	F.)
»	»	- 550. <i>Tjetjeremean s. Tjetjerenean leutiek.</i>	S.
»	»	- 654. <i>Boeroeng randa.</i>	F.
»	»	- 745. <i>Kipareh gedeh.</i>	A.
»	»	- 789. <i>Kikottok.</i>	A.

CLASSIS LVII. THEREBINTHINEÆ Endl. Gen. p. 1125.

ORDO 244. JUGLANDEÆ DC. Endl. Gen. p. 1125.

JUGLANS L. Endl. Gen. 5890. (*Juglans*, walnoot, okkernoot; Dodon. Crujdb. 1370.)

J. regia L. Sprng. S. V. III. 865. Au.

1071. ENGELHARDTIA Lesch. Endl. Gen. 5892. (Pterilema Rnwdt. Syll. II. 13. 31.) (J. Engelhardt, raad van Indië & beschermmer der kruidkunde).

1. *E. aceriflora* Bl. Fl. Jav. 11. t. 2 & 5. b. (Rmph. amb. II. 169.) *Kihoedjan.* Au.

(1) Char. Gen. accurate descripsit clss. *Blume* l. c. & summo jure *Euphorbiaceis* (imoque *Buxeis* Brtl.) adjunxit; a *Sapindaceis*, cui olim clbr. *Meisner* (Gen. 53. Comm. 38. 30.), eumque sequens clrss. *Endlicher* (Enchir. bot. 561. 5621/τ), dubie adposuit genus hocce, sat diversum videtur (cf. Msn. Gen. 344)—Flores feminei viridiusculi masculis luteis multo majores; uterque (nunc in eadem nunc in diversa stirpe progressus) & præsertim masculi fragrantés instar folia tosta Thææ;—fructus edules acidodulces.

2. *E. rigida* Bl. Fl. Jav. 13. t. 3. Bijdr. 528. *Kihoedjan. Aa.*
 3. *E. serrata* Bl. Fl. Jav. 14. t. 4 & 5. *c. Kipoeak s. Kipella s. Kanarie. Aa.*
 4. *E. spicata* Bl. Fl. Jav. 8. t. 1 & 5. *a. Bl. Bijdr. 528. (Rmph. amb. II. 169.) Kihoedjan. Aa.*

ORDO 245. ANACARDIACEÆ Lndl. Endl. Gen. p. 1127.

1072. SORINDEJA Thonar. Endl. Gen. 5895.

1. *S. glaberrima* Hsskl. (1) *Kihoëh. F. A.*

1073. RHUS L. Endl. Gen. 5905. (*Rhoos, s. rhus, ho, loop; ook de naam van Sumak, reeds bij Plinius; zie Dodon. Crujdb. 1311.*)

- R. succedaneus* L. Bl. Bijdr. 1164. DC. Prdr. II. 68.
 19. *B. discolor* Hsskl. (2). *Hase Japon. A.*
R. vernicifer DC. Prdr. II. 68. 20. *Sitz s. Urus Ja-pon. A.*
 1. *R. pubiger* Bl. Bijdr. 1165. *Kadongdong. A.*
 2. *R. nodosus* Bl. Bijdr. 1164. » *aroy. F.)*

1074. GLUTA L. Endl. Gen. 5911. (*Glutus, a, um, los*).

1. *G. Benghas* L. Bl. Bijdr. 1159. DC. Prdr. I. 501. Wld. Sp. I. 1120. Hsskl. Dec. Nor. Act. Bat. V. 57-63. *Runghas. A.*

1077. MANGIFERA L. Endl. Gen. 5915. (*Manga, de maleidache naam; ferus, a, um, dragend*).

1. *M. Linnaei* Krthls. Hrt. Bog. (3) (*M. dodol Rmph. amb. I. 94?*) *Manga bengala s. M. menjala. Aa.*

(1) Foliolis suboppositis 2-3-jugis glaberrimis undulatis, panicula axilari aut laterali, ramulis patentissimis, floribus binis ternisve rarius solitariis.

(2) Foliolis subulato-acuminatis subtus glaucis opacis (nec concoloribus) 4-7-jugis, integris aut rarius hinc inde plus minus profunde incis, paniculis brevibus terminalibus fastigiatis, fructibus a latere compressis transversalibus, seminibus osseis.

(3) Fructibus maximis 0,9 ped. longis aurantiacis, semine tenui complanato.

2. *M. indica* L. Bl. Bijdr. 1157. Dtr. I. 115. (Manga Rmph. amb. I. 94. 2 & 3^o. Rheed. mal. IV. t. 1 & 2.)
Manga s. Limoes s. Batjang. Aa.
 B. Parrie Bl. Bijdr. 1157. (Manga Rmph. amb. I. 94. 4 & 4^o.) *Manga parieh s. Parieh.* Aa.
M. sp.? Exp. bnt. 28. *Parieh hoerang* (cancer). Aa.
M. sp.? » » 316. » *koembang* (vespa). Aa.
3. *M. fetida* Lour. Bl. Bijdr. 1158. Dtr. I. 116. (Rmph. amb. I. 98. t. 28.) *Kemang.* Aa.
4. *M. macrocarpa* Bl. Bijdr. 1158. (an Rmph. amb. I. 97. t. 27? mal.) *Goempohr s. Manga oetan.* Aa.
1078. ANACARBIUM Rttb. Endl Gen. 5916. (*Ana*, gelijkind; *kardion*. klein hart; zie Dodon. Crujdb. 1523.)
1. *A. occidentale* L. B. indicum DC. Prdr. II. 62. (*A. occidentale* Bl. Bijdr. 1155.) Wld. Sp. II. 486. (Rmph. amb. I. 177. t. 69. Rheed. mal. III. t. 54.) *Djumboe monjet* (Jambosa simiarum). Aa.
1079. SEMECARPUS L. Endl. Gen. 5917. (*Sema*, merk, zegel; *karpos*, ho, vrucht).
1. *S. Anacardium* L. (mas & fem.) Bl. Bijdr. 1156. DC. Prdr. II. 62. Wld. Sp. I. 1477. (Rmph. amb. I. 179 t. 70.) *Runghas.* A.
1080. BOUEA Msn. Gen. 75. Comm. 55. 28. Endl. Gen. 5918. (Ami Boué, duitsehe kruidkundige).
1. *B. oppositifolia* Msn. (Mangifera Rxb. Bl. Bijdr. 1157. DC. Prdr. II. 63. 4. *M. acida* Nor. A. B. V. 30.) *Goenarjah s. Gondaria.* Aa.
1081. CONIOCHITON Bl. Bijdr. 1156. Endl. Gen. 5919. adn. (*Konios*, stoffig; *Chiton*, ho, kleed).
1. *C. arborescens* Bl. Bijdr. 1156. *Runghas manoek.* A.
1182. ERYTHROSTIGMA Hsskl. (1) (*Erythros*, rood; *stigma*, he, punt).

(1) *Char. Gen.* Calyx 5-partitus liber, laciniis persistentibus; petala 5 linearia post anthesin contorta decidua; stamina 5, filamenta ima basi connata-capillaria; antherae minutae subglobosae. Ovarium brevi-stipitatum uni-

I. E. *diversifolia* Hsskl. (1) *Kihanjier*. F.)

ORDO 245*. SPODIACEÆ Endl. Gen. p. 1134.

1083. SPODIAS L. Endl. Gen. 5920. (*Wirtgenia* Jngh. litt. (2); *Spodias*, *he*, bij Theophrastus, eene soort van wilde pruimen; (Hist. plut. III. 7.) van *spodos*, *spodia*, asch, stof, valschelijk na Linné altijd *Spondias* geschreven).

I. S. ? *Wirtgenii* Hsskl. (*W. octandra* Jngh. litt.) *Kadongdong* s. *Kajoe djaran sabrang* s. *Koeda-koeda sabrang* (lignum equinum exoticum). A.

ORDO 246. BURSERACEÆ Kth. Endl. Gen. p. 1135.

1088. ICICA Aubl. Endl. Gen. 5932. (*ICica*, de guianasche naam eens booms).

I. I. *dentata* DC. Prdr. II. 78. (*Amyris* Wld. Bl. Bijdr. 1160. *Clauцена Wildenovii* Wght. Arn. Std. Nom.) *Tangoeloeng*. F. A.

loculatum uni-ovulatum; stylus longus filiformis; stigma subcapitatum; bacca corticata nephroïdea carpopodio suffulta, intus endocarpio chartaceo vestita; semen lateraliter affixum in extremitate inferiore, arillo ad marginem lobato crasso carnosio aurantiaco tectum, nephroïdeum; embryum exalbuminosum, cotyledonibus crassissimis, radícula in seminis extremitate superiore crassa brevi a cotyledonibus inclusa, gemmula crassiuscula, foliolis indistinctis.

(1) Frutex scandens in omnibus partibus vegetis rubro-punctatus, foliis impari-pinnatis 2-10-jugis, foliolis ovalibus aut ovato-oblongis imoque ellipticis cum rachi glaberrimis supra lucidis nervosis; panicula ramosissima.

(2) *Protium*, cui class. *Blume* (Rumphia II. v.) pariter ac egomet primo visu affinem diximus arborem hancce, differt: floribus declinibus, ovario 3-(?) loculato, loculis 2-ovulatis, stylo solitario simplici, stigmatibus indiviso, præfloratione valvata (Endl. Gen. 5929) — *Bursa* differt: præfloratione valvata, ovario 3-loculato, loculis 2-ovulatis (Endl. Gen. 5923). — *Spodias*, cui class. *Junghuhnii* in litteris ad finem laudat arborem nostram, vix aut ne vix quidem differre videtur, ni fructibus, frustra a me hucusque quæsitis, differat. *Junghuhnii* in horto nostro binas reperit species, quarum una tantum mihi obviam venit; priorem (sub nomine *Wirtgenia octandra*) numero florum 4-nario, spicibus simplicibus aggregatis, alabastro oblongo, — alteram (sub nomine *W. decandra*) numero florum 5-nario, spicibus paniculatis, alabastro globoso distinxit. — In priori autem flores 4-narios una cum 5-nariis reperi, qua re signum hoc haud sufficere potest & valde suspicor, fore ut class. *Junghuhnii Poupartiæ* speciem pro *Wirtgenia* sumserit.

1089. CANARIUM Rmph. Endl. Gen. 5936. (Strania Nor. A. B. V. 66.) (*Kanari*, de maleidsche naam).

1. *C. commune* L. Bl. Bijdr. 1161. Schl. VII. 1622. (Rmph. amb. II. t. 47.) *Kanarie.* *Aa.*
3. *C. Pimela* Koen. Bl. Bijdr. 1162. Schl. VII. 1623. *Kippella.* *Aa.*
4. *C. microcarpum* Wld. DC. Prdr. II. 79. (Rmph. amb. II. t. 74.) *Kanarie.* *Aa.*
7. *C. hispidum* Bl. B. majus Hsskl. Bl. Bijdr. 1163. Schl. VII. 1625. *Biroe* (coeruleum). *Aa.*
10. *C. littorale* Bl. Bijdr. 1164. Schl. VII. 1625. *Tanglar.* *Aa.*
C. sp.? Exp. bnt. 749. *Landjang beurriet.* *Aa.*

ORDO 247. CONNARACEÆ RBr. Endl. Gen. p. 1139.

1091. CONNARUS L. Endl. Gen. 5948. (*Konnaros*, *ho*, *conarus*, een boom bij de Alexandriner Athen. XIV. 16.)

1. *C. javanicus* Bl. Bijdr. 1166. *Aroy purries.* *F.)*
2. *C.?* *lucidus* Hsskl. (1) *F.)*

ORDO 250. XANTHOXYLACEÆ Lndl. (Endl. Gen. p. 1145.)

1098. BRUCEA Mill. Endl. Gen. 5970. (James Bruce, engelsche reiziger in Abyssinie).

1. *B. sumatrana* Rxb. DC. Prdr. II. 88. Bl. Bijdr. 1167. (Rmph. amb. VII. t. 15.) *Kandong peutjang.* *F.*

1099. XANTHOXYLON Sm. (*Zanthoxylon* Kth. Endl. Gen. 5972. Std. Nom.) (*Xanthos*, vuurkleurig; *xylon*, *to*, hout).

2. *X. montanum* Bl. Bijdr. 248. *Kibantjet.* *A.*
4. *X. scandens* Bl. Bijdr. 249. *Aroy beleh gedepsh.* *F.)*
X. Goriu Hrt. Bog. *Gorju* Japon. *F.*
X. nitidum DC. Prdr. I. 727. (*Fagara* Rxb.) *Japonia.* *F.*

(1) Foliis impari-pinnatis 18-24-jugis glabris, foliolis oblongis basi subcordatis apice retusis supra lucidis subtus glaucis, petiolis ramulisque puberulis, racemis axillaribus congestis subpaniculatis, floribus pentagynis; calyce colorato. — An *Omphalobii* sp? fructus nondum vidi.

1100. PICRASMUS Bl. Bijdr. 247. (1) (Endl. Gen. 5972. g. Aubertia Bory). (*Pikrasmos*, ho, bitterheid).

1. P. javanicus Bl. Bijdr. 248. *Kibaragma*. A.

1101. TODDALIA Jss. Endl. Gen. 5975. (*Toddali*, de malabaarsche naam).

1. T. aculeata Prs. DC. Prdr. II. 83. A. acanthophylla DC. (Scopolia Sm. Wld. Sp. I. 1115. Bl. Bijdr. 1167. Rheed. mal. V. t. 41.) *Aroy beleh gedepoh*. F.)

2. T. micracantha Hsskl. (T. micrantha Std. Nom. Scopolia Bl. Bijdr. 1167.) *Aroy tjoetjoek gorait*. F.

PTELEA L. Endl. Gen. 5977. (*Ptelea*, de grieksche naam voor olmboom).

P. trifoliata Wld. Sp. I. 670. *Virginia* (hrt. Belg.) F.

Xanthoxylaceæ indefinitæ :

Exp. bnt. N^o. 642. (foliis odoratissimis!) *Kitanna* (lignum terræ). F.)

» » » 667. *Aroy goerahit*. F.)

Xanthoxylaceis affinia genera :

1102. ACRONYCHIA Frst. Endl. Gen. 5978. (Cyminosma Grtn. Msn. Gen. 60. Comm. 44. 5b.) *Akros*, boven; *onyx*, *onychos*, nagel; *akronychi*, nagelspits).

1. A. arborea Bl. Bijdr. 244. *Kisarira*. Aa.

2. A. laurifolia Bl. Bijdr. 245. Cat. 27 & 63. *Salier*. A.

1103. PHILAGONIA Bl. Endl. Gen. 5983. (*Philos*, vriend; *gonia*, hoek).

1. Ph. sambucina Bl. Cat. 21 & 112. Bijdr. 250. (Ph. procera Bl. DC. Prdr. II. 90.) *Kibajawak*. Aa.

(1) Fructu baccato indehiscenti, carpellis 5 subdistinctis aut abortu unico, partibus floralibus omnibus 5-4-nariis.

1104. **BISCHOFFIA** Bl. Endl. Gen. 5984. (W. Bischoff, duitse kruidkundige).

I. B. javanica Bl. Bijdr. 1168. *Gadok*.

Aa.

ORDO 251. **DIOSMEÆ** Jss. Endl. Gen. p. 1149.

1105. **EUODIA** Frst. Endl. Gen. 5996. (*Euodia*, he, geur).

1. Eu. glabra Bl. Bijdr. 245. (Fagara Bl. Cat. 40. Rhus trifoliatum Nor. A. B. V. 84.) *Kisampang. F.*

2. Eu. macrophylla Bl. Bijdr. 246. an Will.? *Kisampang. F.*

4. Eu. aromatica Bl. Bijdr. 246. » *F.*

ORDO 252. **RUTACEÆ** Brtl. Endl. Gen. p. 1159.

RUTA Trnf. Endl. 6027. (*Ryte* (grk.), *ruta* (lat.), wijnruit; zie Dodon. Crujdb. 178.)

R. graveolens L. DC. Prdr. I. 710. 3. *Europa* (hort. Belg.) *S. R.*

CLASSIS LVIII. GRUINALES Endl. Gen. p. 1166.

ORDO 254. **GERANIACEÆ** DC. Endl. Gen. p. 1166.

GERANIUM Herit. Endl. Gen. 6046. (*Geranion*, bek van een kraanvogel.

G. maculatum L. DC. Prdr. I. 642. 38. (1) *Japonia. R.*

PELARGONIUM Herit. Endl. Gen. 6048. (*Pelargos*, ooievaar).

P. odoratissimum Ait. DC. Prdr. I. 659. 115. *Prom. B. S.*
(hrt. Belg.) *R. S.*

P. Bentinckianum Hrtl.? DC. Prdr. I. 664. 162. *Prom. B. S.*
(hrt. Belg.) *R. S.*

P. Robinsoni Sweet? DC. Prdr. I. 670. 220. *Prom. B. S.*
(hrt. Belg.) *R. S.*

(1) An G. palustre Thnb. Jap. 268? nec L. DC. l. c. 41. — Nostrum floribus minoribus gaudet, calycibusque aristatis!

- P. macranthum* Sweet. DC. Prdr. I. 670. 223. *Prom. B. S.* (hrt. Belg.) *R. S.*
P. adulterinum Herit. DC. Prdr. I. 674. 263. *Prom. B. S.* (hrt. Belg.) *R. S.*
P. graveolens Ait. ? DC. Prdr. I. 678. 313. *Prom. B. S.* (hrt. Belg.) *R. S.*
P. Radula Ait. *B. roseum* Wld. DC. Prdr. I. 679. 319. *Prom. B. S.* (hrt. Belg.) *R. S.*

ORDO 255. LINEÆ DC. Endl. Gen. p. 1170.

LINUM L. Endl. Gen. 6056. (*Linon*, *to*, lijn, vlaskruijd; zie Dodon. Crujdb. 929.)

- L. usitatissimum* L. DC. Prdr. I. 426. *Lijnzaad* (hrt. Belg.) *Europa.* *M.*

ORDO 256. OXALIDEÆ DC. Endl. Gen. p. 1171.

1107. OXALIS L. Endl. Gen. 6058. (*Oxalis*, zuuring, van *oxys*, scherp, zuur).

1. *O. repens* Thnb. Bl. Bijdr. 243. DC. Prdr. I. 693. (*O. recisa* Nor. A. B. V. 81.) *Djoekoet tjaliengtjieng.* *R.*
 2. *O. javanica* Bl. Bijdr. 243. (*O. Lujula* Nor. A. B. V. 81.) *Djoekoet tjaliengtjieng.* *R. M.*
O. debilis Kth. DC. Prdr. I. 69. ? *Caracas* (hrt. Belg.) *R.*
 3. *O. sensitiva* Wld. Sp. II. 804. 93. (Biophytum DC. Prdr. I. 690. Bl. Bijdr. 242. Rmph. amb. V. 301. t. 104. 2. Rheed. mal. IX. t. 19.) *Kakalapan.* *M.*

1108. AVERRHOA L. Endl. Gen. 6059. (*Oxynia* Nor. A. B. V. 65.) (*Averhoa* van Cordova, arabische kruidkundige).

1. *A. Bilimbi* L. Wld. Sp. II. 749. 1. Hsskl. Dec. (Rmph. amb. I. 118. t. 36. Rheed. mal. III. t. 45 & 46.) *Bliembieng beussie* (ferreum). *F. A.*
 2. *A. Carambola* L. Wld. Sp. II. 750. 2. Bl. Bijdr. 242. Hsskl. Dec. (Rmph. amb. I. 115. t. 35. Rheed. mal. III. t. 43 & 44.) *Bliembieng manies* (dulcis) s. *Tjaliengtjieng.* *F. A.*

ORDO 257. BALSAMINEÆ Reh. Endl. Gen. p. 1173.

1109. IMPATIENS Dod. Endl. Gen. 6060. Msn. Gen. 58. Comm. 42. (Balsamina Bl. Bijdr.) (*Impatiens*, ongeduldig, kruidje-roer-mij-niet. Dodon. Crujdb. 1116).

1. I. Balsamina L. Wld. Sp. I. 1175. (Balsamina femina Dod. Crujdb. 1137. B. hortensis DC. Prdr. I. 685. Bl. Bijdr. 239. Rmph. amb. V. 256. t. 90. Rheed. mal. IX. t. 52.) *Patjar s. P. koekoe. M.*
3. I. cornuta L. Wld. Sp. I. 1174. (B. latifolia Brm. Thes. 41. t. 16. 1. (1) Bl. Bijdr. 239. nec Dec. nec ic. Rheed.) *Patjar leuwung (sylvestris). M.*
4. I. javensis Std. Nom. (Bl. Bijdr. 240.) *Patjar leuwung. M.*
5. I. hirsuta Std. Nom. (Bl. Bijdr. 240.) » » *M.*
6. I. micrantha Don? (2) Bl. Bijdr. 240.) » » *M.*

ORDO 258. THOPÆOLEÆ Jss. Endl. Gen. p. 1174.

TROPÆOLUM Endl. Gen. 6063. (*Tropaion, to, tropæum*, iets dat zich draait, zegeteeken, ook indiaansche kers; zie Dodon. Crujdb. 708. 2. 709. 2.)

- | | |
|---|-----------|
| T. majus L. Wld. Sp. II. 298. 2. DC. Prdr. I. 683. 2. | |
| Peru (hrt. Belg.) | <i>M.</i> |
| A. floribus flavis. | <i>M.</i> |
| B. » croceis. | <i>M.</i> |
| C. » badiis. | <i>M.</i> |
| D. » maculatis. | <i>M.</i> |

CLASSIS LIX. CALYCIFLORÆ Endl. Gen. p. 1176.

ORDO 261. COMBRETACEÆ RBr. Endl. Gen. p. 1179.

1111. BUCIDA L. Endl. Gen. 6075. (*Bus*, os, in plaats van *buceras*, ossenhoren).

(1) Flores in icone cit. aggregati infra-axillares sunt, sed jam Burmanius dicit pedunculos ex errore graphico infraaxillares ortos esse & planta præter hos & petala paullo majora plane iconem quadrat; minime autem iconem Rheedii IX. t. 48.

(2) An species *Doniana* & *Blumeana* eadem habenda?—*I. leptoceras* Will., cui class. *Dietrich* (Synops, 847. 27.) Donianam adjungit, pedunculis racemosis differt.

1. *B. nitida* Hsskl. Dec. (*B. Buceras* Bl. Bijdr. 644. uec L. DC. Prdr. III. 10. ad fin., Lam. III. t. 356.)
Binang. *F.*
1112. *TERMINALIA* L. Endl. Gen. 6076. (*Terminalis*, e, hetgeen aan het einde is).
2. *T. Catappa* L. Syst. ed. Gmel. I. 701. 1283. 1. Std. Nom. (*T. Catappa* Lam. & *T. moluccana* Lam. Wld. Sp. IV. 967. 1 & 968. 2. Bl. Bijdr. 642 & 643. DC. Prdr. III. 11. 5 & 6. *T. ovalifolia* Nor. A. B. V. 85.) (1)
- A. *macrocarpa* Hsskl. (*Catappa domestica* Rmph. amb. I. 174. t. 68.) *Katappang gedeh.* *Aa.*
- B. *rhodocarpa* Hsskl. (*Catappa littorea* Rmph. amb. I. 175?) *Katappang burrum.* *Aa.*
- C. *chlorocarpa* Hsskl. (*Catappa sylvestris* Rmph. amb. I. 175?) *Katappang boëdas.* *Aa.*
1114. *POIVREA* Cmmrs. Endl. Gen. 6086. (*Pierre Poivre*, kruidkundige reiziger).
1. *P. coccinea* (2) DC. Prdr. III. 18. Hsskl. Dec. (*Combretum purpureum* Vhl. Bl. Bijdr. 640.) *F.*
1115. *COMBRETUM* Löffl. Endl. Gen. 6087. (*Combretum*, bij Plinius (XXI. 16.) eene plantennaam).
1. *C. Wallichii* DC. Prdr. III. 21. (3) *Aroy toekkoel takkal mienjak.* *F.*

(1) Foliorum forma quoad basin maxime variabilis (cf. Rmph. amb. t. 68.), pariter ac pubescentia, quæ in tironibus & arboribus junioribus sæpe mollis & egregia reperitur, dum in robustioribus plerumque evanescit, attuli plantulas e littoribus australibus foliis mollibus nullo modo a tironibus, in horto nostro e seminibus arboris foliis glabris productis, distinguendas.—Varietates sequentes A. fructibus majoribus rubris, B. minoribus rubris, C. minoribus viridi-flavescentibus distinctæ.

(2) Nomen specificum hocce rectius; *punica* esset, flores enim nec coccinei nec purpurei sed punicei sunt.

(3) An *C. micropetalum* DC. l. c. 19. 3? cui (e diagnosi!) differt: foliis nunc ellipticis nunc ovalibus basi rotundatis apice breviter acuminatis mucronulatis.—Bracteolæ ante anthesin lineari-subulatae caduæ, in anthesi evanidæ.—Speciem hancce pariter ac sequentem in sylvaticis montosis prov. Bantam occidentalis altitudine 400 ped. supra mare reperi. (1841).

2. *C. latifolium* Bl. Bijdr. 641. an Don.? *Aroy kirappat*
s. *Aroy baliengbieng* (Averhoa scandens). F.)
3. *C. punctatum* Bl. Bijdr. 640. DC. Prdr. III. 21. *Aroy*
mangender. F.)

1116. CACOUCIA Aubl. Endl. Gen. 6088. (Cacouci, westindische plantennaam).

1. *C. lucida* Hsskl. Dec. (*C. trifoliata* DC. Prdr. III. 22. *Combretum lucidum* Bl. Bijdr. 641.) *Kitja-*
loeng aroy, F.)

1117. QUISQUALIS Rumph. Endl. Gen. 6089. (Aurora Nor. A. B. V. 64.) (*Quisqualis*, hoedanig, als een woordenspel gebruikt voor het maleidsche *oedanie*).

1. *Q. pubescens* Brm. Std. Nom. (*Q. indica* Bl. Bijdr. 642. DC. Prdr. III. 23. Hsskl. Dec. Rumph. amb. V. 71. t. 38.) *Woedanie* s. *Oedanie*. F.)
2. *Q. glabra* Brm. Ind. 104. t. 28. 2. DC. Prdr. III. 23. *Woedanie* s. *Oedanie*. F.)

1119. AGATHIDANTHES Bl. Endl. Gen. 6092. (*Agathis*, *agathidos*, *he*, kluwen; *anthesis*, *he*, bloeiwijze).

1. *A. javanica* Bl. Bijdr. 645. DC. Prdr. III. 10. *Hiroeng. Au.*

ORDO 264. PHILADELPHEÆ Don. Endl. Gen. p. 1186.

PHILADELPHUS L. Endl. Gen. 6105. (*Philadelphos*, broedervriend; reeds bij Athenæus eene plantennaam, later van Bauhin op dit geslacht toegepast; *Jasmijn*, *witte Syringe*; Dodon. Crujdb. 1309.)

- Ph. coronarius* L. *A. vulgaris* DC. Prdr. III. 205. *Europa* (hrt. Belg.) F.

DEUTZIA Thnb. Endl. Gen. 6107. (Van der Deutz, senator te Amsterdam).

- D. crenata* Sbl. Zcc. Fl. Jap. I. 19. t. 6. *Japonia*. F.
D. scabra Thnb. Sbl. Zcc. Fl. Jap. I. 20. t. 7. DC. Prdr. IV. 16. *Joro* s. *Jamma-utsugi* Jap. F.
D. gracilis Sbl. Zcc. Fl. Jap. I. 22. t. 8. *Japonia*. F.

ORDO 267. CYNOTHERÆ Endl. Gen. p. 1133.

1127. JUSSIÆA L. Endl. Gen. 6109. (Bernard de Jussieu, française kruidkundige).

2. J. repens L. V. Bijdr. 1131. DC. Prdr. III. 54. Hsskl. Dec. (Rheed. mal. II. t. 51.) *Aroy gagapoessan*. R.
 4. J. Blumeana DC. Prdr. III. 55. Hsskl. Dec. (J. angustifolia Bl. Bijdr. 1132.) *Aroy gagapoessan*. R. S.
 6. J. Burmanni DC. Prdr. III. 57. (J. suffruticosa Bl. Bijdr. 1133.) *Aroy gagapoessan*. R. S.

OENOTHERA L. Endl. Gen. 6115. (*Oinos*, wijn; *thera*, jagd; *oinotheras*, plant die naar wijn ruikt).

- OE. suaveolens Dsf. (OE. grandiflora Ait. DC. Prdr. III. 46. 8.) *Amer. bor.* (hrt. Europ.) R.
 OE. (Hartmannia) tetraptera Cav. DC. Prdr. III. 50. 43. Nov. *Hisp.* (e solo Belg. sua sponte prgrss.) R.

EPILOBIUM L. Endl. Gen. 6124. (*Epi*, op; *lobos*, lap).

- E. montanum L. DC. Prdr. III. 41. 10. *Europa* (hrt. Belg.) R.

FUCHSIA Plum. Endl. Gen. 6125. (Leonh. Fuchs (1501—1561) duitsche kruidkundige).

- F. sp. 3 divers. nuper e hort. Belg. missæ, nondum definitæ. S. F.

ORDO 266. HALORAGÆ RBr. Endl. Gen. p. 1195.

1129. HYDROSPONDYLUS Hsskl. (1) (*Hydor*, water; *spondylos*, *ho*, wertel).

(1) Diöicus?, flores masc. . . . ?, feminei basi vaginati, calyce ovario adnato supra libero filiformi tubuloso, limbo 3-partito, laciniis oblongis acutiusculis, petalis 3 calycis fauci insertis, ejus lacinias alternantibus, eisque angustioribus obovato-cuneatis persistentibus tenerrimis; ovario cylindrico 1-loculato 6-8-ovulato, stylo tenuissimo filiformi, stigmatibus 3-4 crassiusculis e fauce exsertis subconico-3-gonis, altero latere con-

1. *H. submersus* Hsskl. (1) (*Ceratophyllum demersum* Bl. Cat. 104?) *Etjeeng.* *R.*

ORDO 267. LYTHRARIÆ Jss. Endl. Gen. p. 1198.

1132. *AMMANNIA* L. Endl. Gen. 6146. (Paul Amman (1680) duit-sche kruidkundige).

2. *A. pentandra* Bl. Bijdr. 1130. DC. Prdr. III. 79. *M.*

1135. *LAWSONIA* L. Endl. Gen. 6159. (William (1660) & John (1709) Lawson, engelsche kruidkundige).

2. *L. alba* Lam. DC. Prdr. III. 9. Hsskl. Dec. (*L. inermis* L. Bl. Bijdr. 1128. Rmph. amb. IV. 42. t. 17. Rheed. mal. I. t. 40.) *Patjar tjina.*

A. flavescens Hsskl. (2) *P. tj. boddas.* *F. A.*

B. miniata Hsskl. (3) *P. tj. burrum.* *F. A.*

1136. *LAGERSTROEMIA* L. Endl. Gen. 6164 *a* & *b.* (Magnus Lagerstroem, vriend van Linné).

1. *L. indica* L. DC. Prdr. III. 93. Hsskl. Dec. (Rmph. amb. VI. t. 28.) *Japonia.* *F.*

1137. *ADAMBEA* Lam. (4) (*Lagerstroemia* Bl. Bijdr. 1127. nec L.) Endl. Gen. 6164. *c.* (*Scobia* Ncr. A. B. V. 66.) (*Adamboe*, malabaarsche naam.)

1. *A. glabra* Lam. Enc. I. 39. Hsskl. Dec. (*L. Reginae* Rxb.

vexis, cæterum subcompressis; fructu capsulari vaginato 1-loculato, 6-8-spermo, seminibus supra-positis oblongis. — Genus *Proserpinacam* inter & *Myriophyllum* collocandum (Endl. Gen. 6136 & 6137).

(1) Caulis fluitans ramosissimus, foliis 5-7 verticillatis patentibus apice densis lineari-oblongis mucronulatis serrulatis; floribus solitariis axillaribus sessilibus basi vaginatis, calycis tubo longe exserto fragillimo gracillimo hyalino. — In stagnantibus Javæ occidentalis altitudine diversa supra mare reperi.

(2) Petalis post anthesin pallide sulfureis aut flavescentibus.

(3) Petalis post anthesin & jam vix apertis miniatis. (An forsân *L. cocinea* Sm.? sed foliatura contradicit.

(4) Genus restituendum ob calycis sinus dentibus interjectis obsitos nec vacuos; — intermedium inter *Lagerstroemiam* & *Lafoesiam*.

DC. Prdr. III. 93. Bl. Bijdr. 1127. Std. Nom.
Rheed. mal. IV. t. 20 & 21.) *Boengoer. A. Au.*

1138. SYMMETRIA Bl. Endl. Gen. 6167. (*Symmetria*, overeenstemming, symmetrie).

1. *S. obovata* Bl. Bijdr. 1131. DC. Prdr. III. 94. *Kikoe-koeran. A.*

CLASSIS LX. MYRTIFLORÆ Endl. Gen. p. 1205.

ORDO 268. MELASTOMACEÆ RBr. Endl. Gen. p. 1205. (Cisti sp. div. Nor. A. B. V. 71.)

1139. SONERILA Rxb. Endl. Gen. 6192.

4. *S. tenuifolia* Bl. Nat. Wet. VI. 234. *Djawaner kottok* (crista galli). *M.*

1140. MELASTOMA Brm. Endl. Gen. 6219. (*Melas*, zwart; *stoma*, *to*, mond).

4. *M. polyanthum* Bl. Nat. Wet. VI. 224. (*M. malabathricum* Jek. Bl. Bijdr. 1056.) *Harendong goenoeng. F.*

B. flore albo. *Harendong goenoeng boddas. F.*

9. *M. lanuginosum* Bl. Nat. Wet. VI. 229. Bijdr. 1077. DC. Prdr. III. 146. *Harendong goenoeng. F.*

12. *M. setigerum* Bl. Nat. Wet. VI. 228. Bijdr. 1077. DC. Prdr. III. 146. *Harendong goenoeng. F.*

1142. OSBECKIA L. Endl. Gen. 6221. (Peter Osbeck (1723–1805) zweedsche kruidkundige).

1. *O. linearis* Bl. Nat. Wet. VI. 219. (*Tristemma angustifolium* Bl. Bijdr. 1079. DC. Prdr. III. 144.) *M.*

2. *O. zeylanica* L. DC. Prdr. III. 142. 17. *M.*

1143. MEDINILLA Gaud. Endl. Gen. 6236. (*Melastoma* Bl. Bijdr. DC. Prdr. III.)

2. *M. radicans* Bl. Rmph. I. 15. t. 3. (Bijdr. 1069. DC. I. c. 148.) *Aroy mandja. F.)*

6. *M. laurifolia* Bl. Nat. Wet. VI. 252. (Bijdr. 1069. DC. I. c. 148.) *S.*

7. *M. crassifolia* Bl. Nat. Wet. VI. 253. (Bijdr. 1075. DC. l. c. 147.) *Harendong dioek* (sessilis). S.
B. diaphana Bl. Nat. Wet. VI. 253. (Melast. diaphanum Bl. Bijdr. 1075. DC. l. c. 147.) S.
8. *M. rubicunda* Bl. Nat. Wet. VI. 253. (Jek. DC. l. c. 148.) S.
9. *M. Hasseltii* Bl. Nat. Wet. VI. 253. S.
11. *M. hypericifolia* Bl. Nat. Wet. VI. 254. Hsskl. Dec. (Bijdr. 1070. DC. l. c. 148.) *Harendong mengando*. S.
13. *M. verrucosa* Bl. Nat. Wet. VI. 254. (Bijdr. 1078. DC. l. c. 146.) *Harendong*. S.
18. *M. eximia* Bl. Nat. Wet. VI. 256. (Jek. DC. l. c. 149.) *Harendong*. S.
1144. **PACHYCENTRON** Bl. Endl. Gen. 6238. (*Pachys*, dik; *kentron*, to, spoor).
1. *P. constrictum* Bl. Nat. Wet. VI. 260. (Melastoma Bl. Bijdr. 1072. EC. Prdr. III. 149.) *Tangkoerak*. F. S.
1145. **POGONANTHERA** Bl. Endl. Gen. 6239. (*Pogon*, *pogonos*, baard; *anthera*, helmknopje).
1. *P. reflexa* Bl. Nat. Wet. VI. 262. (Melastoma pulverulentum Bl. Bijdr. 1072. nec Jek.) *Harendong aroy*. F.)
1148. **APLECTRUM** Bl. Endl. Gen. 6247. (*A privativum*, zonder; *plectrum*, spoor)
3. *A. rostratum* Bl. Nat. Wet. VI. 244. (Melastoma Bl. Bijdr. 1074. DC. Prdr. 150.) *Harendong*. F.)
1149. **MARUMIA** Bl. Endl. Gen. 6254. (Van Marum, Nederlandsche kruidkundige).
4. *M. muscosa* Bl. Rmph. I. 17. t. 4. Nat. Wet. VI. 246. (Melastoma Bl. Bijdr. 1070. DC. Prdr. III. 148.) *Harendong aroy* s. *Tjaloentjoeng*. F.)
1152. **KIBESSIA** DC. (1) Endl. Gen. 6265. (*Kibeussie* (lignum ferreum) de vooronderstelde sundasche naam).

(1) Arbor haecce incolis sub nomine *Kibeussie* ignota, quod autem variis aliis arboribus est proprium, inde ad nomen genericum, hanc arborem designans, haud aptum erit.

1. *K. azurea* DC. Prdr. III. 196. Bl. Nat. Wet. VI. 265.
Hsskl. Dec. (Melastoma Bl. Bijdr. 1079.) *Ha-*
rendong. *F. A.*

1154. *ASTRONIA* Bl. Endl. Gen. 6267. (*Astron*, de star?)

1. *A. spectabilis* Bl. Rmph. I. 22. t. 7. Bijdr. 1080. DC.
Prdr. III. 197. (Melastoma arboreum Bl. Cat.
70.) *Kiharendong.* *Au.*

ORDO 268*. *MEMECYLEÆ* DC. Endl. Gen. p. 1222.

1155. *MEMECYLON* L. Endl. Gen. 6269. (*Memekylon*, zandbe-
zie).

1. *M. trinerve* DC. Prdr. III. 5. *Kibeussie.* *A.*
5. *M. grande* Rtt. Bl. Bijdr. 1095. DC. Prdr. III. 6. *Ki-*
tembaga (lignum cupreum). *A.*
6. *M. tinctorium* Wld. Bl. Bijdr. 1094. DC. Prdr. III. 6.
Hsskl. Dec. (Rheed. mal. V. t. 19.) *Kidjam-*
beh. *F.*
7. *M. excelsum* Bl. Bijdr. 1094. DC. Prdr. III. 6. *Kitjam-*
bang badak. *A.*
M. sp.? Exp. bnt. 199. *Kisepat.* *A.*
M. sp.? » » 480. *Kipinnang laut.* *A.*

ORDO 269. *MYRTACEÆ* RBr. Endl. Gen. p. 1223.

CALLISTEMON RBr. Endl. Gen. 6302. (*Kalos*, mooi; *ste-*
mon, ho, meeldraad).

- C. linearis* DC. Prdr. III. 223. 7. *Nov. Holl.* (hort.
Batav.) *A.*

1159. *LEPTOSPERMA* Frst. Endl. Gen. 6309. (*Leptos*, zeer
klein; *sperma*, to, zaad).

1. *L. javanicum* Bl. Bijdr. 1100. Hsskl. Dec. *Tjantiegi.* *F.*

1160. *SONNERATIA* L. Endl. Gen. 6312. (P. Sonnerat (1775)
fransche natuurkundige reiziger).

1. *S. acida* L. DC. Prdr. III. 23. (Rmph. amb. III. 112.
t. 74. Rheed. mal. III. t. 40.) *Bidatu.* *A.*

1162. PSIDIUM L. Endl. Gen. 6313. (*Psidias*, de granaatappel, na Loudon).

1. *P. pumilum* Vhl. Bl. Bijdr. 1092. DC. Prdr. III. 332. Hsskl. Dec. (Rmph. amb. I. t. 49.) *Djamboe tjina* s. *Dj. lumboet*. S. F.
2. *P. Guajava* Raddi *Djamboe kloetoeek* s. *Dj. biedjie*.
 - A. *pomiferum* Raddi (*Ps. pomiferum* L. Bl. Bijdr. 1093. DC. Prdr. III. 234. Rmph. amb. I. t. 48.) F. A.
 - B. *pyriferum* Raddi (*Ps. pyriferum* L. DC. Prdr. III. 233. Rmph. amb. I. t. 47.) F. A.

1163. MYRTUS Trnf. Endl. Gen. 6316. *a.* (*Myrtos*, he, mirt; zie Dodon. Crujdb. 1300.)

1. *M. communis* L. *Kajoe poetie* (lignum album); F.
- C. italica* Mill. DC. Prdr. III. 239. Hsskl. Dec. F.
- G. mucronata* L. DC. Prdr. III. 239. *Europ.* (hrt. Belg.) F.

1164. RHODOMYRTUS DC. Hsskl. (1) Endl. Gen. 6316. *b.* (*Myrtus* Aut. Std.) (*Rhodon*, roos; *myrtos*, mirt).

1. *R. tomentosa* DC. Hsskl. Dec. (Bl. Bijdr. 1081. DC. Prdr. III. 240.) *Harendong sabrang* (*Melastoma exoticum*). F. A.

1165. SYZYGIA Grtn. Endl. Gen. 6320. Std. Nom. (*Myrtus* & *Calyptanthus* Bl.) (*Syzygia*, twee & twee).

1. *S. caryophyllifolia* DC. Prdr. III. 260. (*S. Jambolana* DC. sec. Wght. Arn. Std. Nom. Bl. Bijdr. 1089. Rmph. amb. I. t. 41. Rheed. V. t. 29.) *Ki-tembaga* (lign. cupreum) s. *Kisierum*. Aa.

(1) *Char. Gen.* (cf. Endl. l. c.) Calycis tubus turbinatus basi 2-bracteat, limbus 5—(rarius 6-) partitus, petala 5, stamina libera, bacca 3-4-loculata subglobosa, calycis limbo coronata, semina in loculo quoque plurima biseriatim superposita crustacea depressa angulato-subrotunda, embryum curvatum cotyledonibus semi-cylindricis brevissimis, radícula cotyledonibus 2-plo longiore. — Frutices foliis oppositis 3-nisve 3-plinerviis, ramulis floribundis axillaribus, petalis roseis! — cf. *Rhodemnia* Jck. Msn. Gen. 107. Comm. 76. 12. Endl. Gen. 6338.

2. *S. cymosa* DC. Prdr. III. 259. (Bl. Bijdr. 1086.) *Sal-*
lam. *Aa.*
4. *S. laxiflora* DC. Prdr. III. 261. (Bl. Bijdr. 1090.) *Koepa*
dessa. *Aa.*
6. *S. pyrifolia* DC. Prdr. III. 261. Hsskl. Dec. (Bl. Bijdr.
1090.) *Kitembaga.* *Aa.*
7. *S. rostrata* DC. Prdr. III. 261. (Bl. Bijdr. 1092.) *Ki-*
tembaga. *Aa.*
8. *S. Jambolana* DC. B. subobtusa DC. Prdr. II. 260. Hsskl.
Dec. (Bl. Bijdr. 1091. Rmph. amb. I. t. 42.)
Jamblang s. Doeat. *A.*
1166. **CARYOPHYLLUM** Trnf. Endl. Gen. 6321. Std. Nom. (Ca-
lyptranthus Bl. Bijdr.) (*Karyon*, noot; *phyllon*, to, blad.)
1. *C. fastigiatum* Bl. DC. Prdr. III. 262. *B. acuminatum*
Hsskl. (Bl. Bijdr. 1091.) *Kitembaga.* *Aa.*
2. *C. floribundum* Bl. DC. Prdr. III. 262. (Bl. Bijdr. 1091.)
Kitembaga. *Aa.*
3. *C. aromaticum* L. DC. Prdr. III. 262. (Myrtus Caryo-
phyllum Sprg. nec Bl. ex Std. Nom.!? Rmph.
amb. II. t. 1-3. Dodon. Crujdb. 1538.) *Tjeng-*
keh, (Kruidnagel). *A.*
1168. **EUGENIA** Mich. Endl. Gen. 6323. Std. Nom. (Myrtus Bl.
Bijdr.) (Prins Eugen van Savoyen, vriend der kruidkunde.)
1. *Eu. Reinwardtiana* DC. Prdr. III. 267. Hsskl. Dec. (Bl.
Bijdr. 1082.) *F. A.*
2. *Eu. minima* Bl. Cat. 75. DC. Prdr. III. 271. (M. varie-
gata Bl. Bijdr. 1082.) *Kijangkar s. Kisierum*
lumboet. *A.*
3. *Eu.?* *pendula* DC. Prdr. III. 284. (Bl. Bijdr. 1085.) *A.*
1169. **JAMBOSA** Rmph, Endl. Gen. 6324. Std. Nom. (Myrtus Bl.)
(*Jomboe*, de maleidsche naam).
1. *J. purpurascens* DC. Prdr. III. 286. Hsskl. Dec. (*J. ma-*
laccensis Std. Nom.) *Djamboe (Jamb.) diepa.* *A.*
3. *J. samarangensis* DC. Prdr. III. 286. Hsskl. Dec. (Bl.
Bijdr. 1084. Eugenia Std. Nom.) *Djamboe*
samarang.
Aa. fructu rubro Dj. s. burrum. *A.*
Ab. fructu albo Dj. s. boddas. *A.*
B. microcarpa Hsskl. DC. Prdr. III. 286. (Bl. Bijdr.

- 1035.) *Djamboe goelampok.* *A.*
4. *J. acuminatissima* Hsskl. Dec. (*Syzygia* DC. Prdr. III. 261. Std. Nom. *Myrtus* Bl. Bijdr. 1038.) *Kisierum* s. *Kisemoet* (lignum formicarium). *Aa.*
6. *J. cauliflora* DC. Prdr. III. 237. (Bl. Bijdr. 1036.) *Koepa.* *A.*
7. *J. cerasiformis* Hsskl. (*Eugenia?* DC. Prdr. III. 274. Std. Nom. Bl. Bijdr. 1037.) *Kitembaga.* *A.*
8. *J. lineata* DC. Prdr. III. 237. (Bl. Bijdr. 1037.) *Kijangkar, Ipies koeliet* (cortex tenuis) s. *Kisierum.* *Aa.*
9. *J. macrophylla* DC. Prdr. III. 236. (Bl. Bijdr. 1034. *J. malaccensis* Std. Nom. Rmph. amb. I. t. 39. Rxb.) *Djamboe bol* (globosa). *A.*
10. *J. malaccensis* DC. Prdr. III. 236. Hsskl. Dec. (Bl. 1033. Rmph. amb. I. t. 38. I. Rheed. mal. I. t. 18.) *Djamboe diepa.* *A.*
12. *J. densiflora* DC. Prdr. III. 237. (Bl. Bijdr. 1037.) *Kitembaga* s. *Kisierum.* *A.*
14. *J. hypericifolia* DC. Prdr. III. 237. (Bl. Bijdr. 1032. Std. Nom.) *Koppo lalai.* *A.*
15. *J. vulgaris* DC. Prdr. III. 236. (Bl. Bijdr. 1035. *Jambus rosatus* Nor. A. B. V. 78.) *Djamboe aijer mawar* (aqua rosarum). *A.*
1170. **CEROCARPUS** Hsskl. Dec. (1) (*Jambosa* Rmph. DC. Endl. *Myrtus* Bl.) (*Keros*, was; *karpos*, vrucht.)
1. *C. aquëus* Hsskl. Dec. (DC. Prdr. III. 238. Rmph. I. 126. t. 38. *Myrtus javanica* Bl. Bijdr. 1039. nec Sprg.) *Djamboe aijer* (aqua). *F. A.*
1171. **BARRINGTONIA** Frst. Bl. Endl. Gen. 6325. (Dan. *Barrington*, vriend der kruidkunde).
1. *B. speciosa* L. Bl. Bijdr. 1096. DC. Prdr. III. 238. (Rmph.

(1) *Char. Gen.* (cf. Endl. Gen. 6324.): Calycis tubus basi attenuatus supra subglobosus; fructus quoad formam *Jambosæ* depressæ turbinatæ sed 5-6-spermus, semina 3-gona; cotyledones vix conferminatæ, radiculæ in extremitate seminis inferiore, haud intra cotyledones latens sed exacte prominula, cylindrica obtusiuscula superiore parte plane libera aut cotyledonibus inclusa. — Genus intermedium *Jossiniam* inter & *Jambosam*. — Fructuum pulchritudo singularis, quasi e cera sint confecti.

- amb. III. t. 114.) *Poetoen s. Songgom lalaki* (mas). *Aa.*
2. *B. spicata* Bl. Bijdr. 1097. (Stravadium DC. Prdr. III. 289. Bl. ltt. Std. Nom.) *Poetat.* *A.*
4. *B. racemosa* Bl. (Stravadium DC. Prdr. III. 289. Std. Nom. Rmph. amb. III. t. 119.) *Songgom.* *A.*
5. *B. acutangula* Grtn. Bl. Bijdr. 1097. (Strav. rubrum DC. Prdr. III. 289. Std. Nom. Rmph. amb. III. t. 115. Rheed. mal. IV. t. 7.) *Songgom.* *A.*
6. *B. macrocarpa* Hsskl. Dec. (1) *Songgom.* *A.*
- B. sp.?* Exp. bnt. 10. *Songgom andjieng* (canis) s. *Liliemoesan.* *Aa.*
- B. sp.?* » » 414. *Songgom andjieng.* *A.*
- B. sp.?* » » 532. » *laut* (littoralis). *A.*

1172. *GUSTAVIA* L. fl. Endl. Gen. 6327. (Gustavus III, koning van Zweden).

1. *G. valida* DC. Prdr. III. 290. Hsskl. Dec. (Pirigara Bl. Bijdr. 1096.) *Poetat.* *Aa.*

Myrtaceæ indefinitæ :

Exp. bnt. N ^o .	6. <i>Poetag.</i>	<i>A.</i>
	13. <i>Kipinnang.</i>	<i>A.</i>
	106. <i>Kipinnangan.</i>	<i>F.</i>
	171. <i>Tangtang monjet.</i>	<i>F.</i>
	198. <i>Kisierum.</i>	<i>A.</i>
	216. <i>Kitembaga.</i>	<i>Aa.</i>
	220. (Gustavia?) <i>Poetat gedeh.</i>	<i>Aa.</i>
	280. <i>Kisierum lumboet.</i>	<i>A.</i>
	380. <i>Koppo lalai.</i>	<i>Aa.</i>
	394. <i>Salam andjieng.</i>	<i>A.</i>
	588. <i>Kisierum.</i>	<i>Aa.</i>
	611. <i>Koppo laut.</i>	<i>A.</i>
	679. <i>Kikoepa.</i>	<i>A.</i>
	734. <i>Salam peutjang.</i>	<i>F. A.</i>
	761. <i>Kikawat leutieik.</i>	<i>A.</i>
	764. <i>Kibeussie.</i>	<i>A.</i>
	808. <i>Rungang gedeh.</i>	<i>Aa.</i>

(1) Foliis cuneato-oblongis acuminatis obsolete crenato-serratis, racemo simplici pendulo, drupa (?) tetragona oblonga utrinque attenuata (fibroso lignosa).

ORDO 269*. GRANATEÆ Don Endl. Gen. p. 1236.

1175. PUNICA Trnf. Endl. Gen. 6340. (*Punica arbor*, eenen boom uit Phœnicie).

1. P. Granatum L. DC. Prdr. III. 3. Bl. Bijdr. 1098. *Delima*.
 A. rubra DC. a. flore simplici *D. burrum*. A. F.
 b. » pleno *D. burrum soesoen*. A. F.
 B. albescens DC. *D. konneng*. A. F.
 2. P. nana L. DC. Prdr. III. 4. *Delima ketteh*. S.

CLASSIS LXI. ROSIFLORÆ Endl. Gen. p. 1236.

ORDO 271. POMACEÆ Jss. Endl. Gen. p. 1236.

CYDONIA Trnf. Endl. Gen. 6341. (*Kydonion melon*, kweeappel).

- C. vulgaris Prs. A. maliformis Mll. Det. 2. DC. Prdr. II. 638. *Europa*. F. A.
 C. japonica Prs. DC. Prdr. II. 638. (*Chænomeles* Lndl.)
Kaidoo Japon. S.

PYRUS Lndl. Endl. Gen. 6342. (*Pyrus s. Pirus*, bij Virgil, peerboom).

- P. communis L. DC. Prdr. II. 633.
 B. Pyrastrer Wllr. DC. Prdr. II. 634. *Wilde peerboom*. *Europa*. A.
 C. sativa DC. Prdr. II. 634. (cum variet. divers.) *Peerboom*. *Europa*, *Prom. B. Sp. & Japonia*. A.
 P. acerba DC. Prdr. II. 635. *Zuure appel*. *Europa*. A.
 P. Malus L. DC. Prdr. II. 635. (cum var. divers.) *Zoete appel*. *Europ. & Prm. B. Sp.* A.
 P. spectabilis Ait. DC. Prdr. II. 635. *Pronkappel*. *China*, *Japan*. F.
 P. baccata L. DC. Prdr. II. 635. *Europa*. F.

ERIOBOTRYS Lndl. Endl. Gen. 6349. (*Erion*, wol; *botrys*, druif).

- E. japonica Lndl. Sbd. Zec. Fl. Jap. I. 182. t. 97.
Biwa Japon. F. A.

- R. Carolina L. DC. Prdr. II. 604. 36. F.
 R. rugosa Thnb. Sbl. Zee. Fl. Jap. I. 66. t. 28. *Hammannassi* Japon. F.
 R. Eglanteria L. A. lutea Red. Thor. DC. Prdr. II. 607. F.
 49. *Geele roos*.
 R. pimpinellifolia L. L. inermis DC. Prdr. II. 608. 54. S.
Japonia.
 R. tomentosa DC. Prdr. II. 617. 91. F.
 R. centifolia L. DC. Prdr. II. 619. 97.
 A. vulgaris Ser. *Hollandsche roos*; *kembang mawar hollandia*. F.
 B. muscosa Ser. *Mosroos*. F.
 P. Pomponia Lndl. *Provincieroos*. S.
 R. damascena Mill. Det. 15. DC. Prdr. II. 620. 98. *Perzische roos*; *kembang mawar*. F.
 R. Natsubacki Hrt. Bog. *Natsubacki* Japon. (F.)
 R. sp.? *Comte de Gloire*. S.
 R. sp.? *Couronne de Purpure*. S.
 R. ranunculiformis Hrt. Std. Nom. *Ranunkelroosje*. S.
 R. sp.? *Japon. Sobeida* Jap. S.

1180. RUBUS L. Endl. Gen. 6360. (*Rubus*, braambeziestruik).

1. R. rosæfolius Sm. DC. Prdr. II. 556. 1. B. coronarius Sms. Bl. Bijdr. 1107. *Bomberrettian*. S.
 3. R. fraxinifolius Poir. DC. Prdr. II. 556. 3. Bl. Bijdr. 1107. *Bomberrettian*. F. S.
 4. R. acuminatissimus Hsskl. (1) (Rumph. amb. V. 88. t. 47. 1?) *Harreus*. F.)
 R. Idaeus L. DC. Prdr. II. 558. 22. *Framboozenstruik*. F.
 R. fruticosus L. DC. Prdr. II. 560. 42. *Braambeziestruik*. F.)
 5. R. alpestris Bl. Bijdr. 1108. F.)
 6. R. lineatus Rnwtdt. Bl. Bijdr. 1108. (R. trifolius Nor. A. B. V. 83?) F.)
 8. R. alcaeaefolius Poir. DC. Prdr. II. 567. 100. Bl. Bijdr. 1109. (R. rugosus Sm. sec. Will. Wght. Arn.

(1) Frutex scandens ramis glaberrimis, aculeis recurvis, foliis pinnatis glabris supra substrigulosis concoloribus, pinnis 3 (— 5?) superne solitariis ovato-oblongis acuminatissimis setaceo-serrulatis nervo medio aculeatis, stipulis lineari-subulatis, racemis axillaribus subterminalibus 3-floris pedunculis glabris aculeatis, laciniis calycinis oblongo-lanceolatis acuminatis. — Citatum Rumphii certe huc revocandum erit nec ad *R. parvifolium* Wld. Sp. II. 1083. 9. DC. Prdr. II. 564.

- Std. Nöm. *R. chrysocephalus* Rnwdt. Bl. Cat.
76?) *Hareuus badak.* (F.)
10. *R. moluccanus* Rmph. amb. V. t. 47. 2. Bl. Bijdr. 1109.
DC. Prdr. II. 566. 97. *Hareuus badak.* (F.)
12. *R. glabriusculus* Hsskl. (1) *Hareuus.* (F.)
R. pubinervis Bl. Bijdr. 1110. (2) *Japonia.* (R.)
13. *R. glomeratus* Bl. Bijdr. 1111. *Hareuus.* (F.)
14. *R. sundaicus* Bl. B. discolor Bl. Bijdr. 1111. *Hareuus.* (F.)
15. *R. elongatus* Sm. DC. Prdr. II. 567. 101. Bl. Bijdr. 1112.
Hareuus mienjak. (F.)
1181. FRAGARIA L. Endl. Gen. 6361. (*Fragaria*, aardbezie).
- F. vesca* L. *A. sylvestris* L. DC. Prdr. II. 569. 1. *Wilde*
aardbezie; Europa. (R.)
D. hortensis Duch. DC. Prdr. II. 569. 1. *Tuin-*
aardbezie; Europa. (R.)
- F. chilensis* Ehrh. *B. ananassa* Duch. DC. Prdr. II. 571.
8. *Ananas-aardbezie.* (R.)
1. *F. indica* Andrs. Bl. Bijdr. 1106. DC. Prdr. II. 571. 10. (R.)
- POTENTILLA L. Endl. Gen. 6363. (*Potens*, vermogend,
werkzaam).
- P. verna* L. DC. Prdr. II. 575. 24? *Japonia.* (R.)
P. Sprengeliana Lehm. DC. Prdr. II. 580. 59. *Japonia.* (R.)
- SANGUISORBA L. Endl. Gen. 6373. (*Sanguis*, bloed;
sorbere, zuigen).
- S. tenuifolia* Fisch. DC. Prdr. II. 593. *Japonia.* (R.)
- KERRIA DC. Endl. Gen. 6390. (*Joh. Ballenden-Gawler*,
later genoemd: *Ker*, engelsche kruidkundige).
- K. japonica* DC. Sbl. & Zec. Fl. Jap. I. 183. t. 98. f.
II. *Jamabuki* Japon.

(1) Foliis cordatis acuminatis integris serrato-dentatis in nervis utrinque puberulis, ramulis teretibus puberulis, aculeis sparsis retrorsis, stipulis pinnatifidis, pedunculis?

(2) Rami floriferi inermes eorumque folia magis rotundata reperiuntur, rami uberores steriles valde armati una cum foliis pube minutissima, tactu autem facillime animadvertenda, tecti sunt.

- A. flore simpl. l. c. f. I. *Hitoje J.* R. F.
 B. flore pleno l. c. f. III. *Senjo J.* R. F.

SPIRÆA L. Endl. Gen. 6391. (*Speiraia*, naam eener plant, wiens takken zich draaien laten).

- S. japonica Sbl. A. B. XII. 64. Bl. Bijdr. 1114. (nec L.)
 Std. Nom. *Kogome-bana* Jap. S.
 flore albo. *Kogome-bana* Jap. S.
 S. Blumei Don Std. Nom. (S. chamædrifolia Bl. (nec L.)
 Bijdr. 1114.) *Iwagasa* Jap. S.
 S. Thunbergii Sbl. & Zcc. Fl. Jap. I. 130. t. 69. *Juki-*
janagi. Jap. S.
 S. prunifolia Sbl. & Zcc. Fl. Jap. I. 131. t. 70. *Fage-*
bana Japan. S.
 S. incisa Thnb. DC. Prdr. II. 543. 9. S.
 S. callosa Bl. Bijdr. 1114. nec Thnb. (an var. B. glauca?
 Wil. Std. Nom.) *Japonia*. S.

ORDO 273. AMYGDALÆ Jss. Endl. Gen. p. 1250.

AMYGDALUS L. Endl. Gen. 6405. (*Amygdalos*, he, de amandelboom).

- A. persica L. (*Persica vulgaris* Mill. DC. Prdr. II. 531.)
 cum variett. divers. e *Japonia*, *Prm. B. Sp.*
 & *Europ. missis. Perzikboom.* A.

PRUNUS L. Endl. Gen. 6406. (*Prunus*, pruimboom). A.

- P. Armeniaca L. (*Armeniaca vulgaris* Lam. DC. Prdr. II.
 532.) *Aprikoozenboom.* A.
 P. Mume Sbl. & Zcc. Fl. Jap. I. 29. t. 11. *Mume*
 Jap. A.
 P. domestica L. DC. Prdr. II. 533. cum var. div. e *Ja-*
ponia, *China* & *Europa* missis. *Pruim.* A.
 I. *Pruneauliana* Ser. DC. Prdr. II. 534. *Kwetse.* A.
 P. tomentosa Thnb. Sbl. Zcc. Fl. Jap. 51. t. 22. *Ju-*
suremume Japon. A.
 P. Cerasus Sbl. Zcc. (*Cerasus* sp. div. DC. Prdr. II.
 535.) cum var. div. e *Nov. Holl.* & *Europa*
 miss. *Kers.* A.
 P. glandulosa Thnb. (*Cerasus* Lois. DC. Prdr. II. 538.)
Japonia. F.
 P. japonica Thnb. (*Cerasus* Lois. DC. Prdr. II. 539.)
Niwa-mume Japon. A.

- P. Laurocerasus L. (Cerasus Lois. DC. Prdr. II. 540.)
 Hrt. Belg. *A.*
 B. japonica Hsskl. *Japonia.* *A.*

ORDO 274. CHRYSOBALANEÆ RBr. Endl. Gen. 1252.

1184. PARINARIUM Jss. Endl. Gen. 6411. (Petrocarya Schreb. Std. Nom. Cyclandrophora Hsskl. Mss. (I) (*Parinari*, plantennaam te Guiana).
 1. P. glaberimum Hsskl. (2) *Kisokka.* *Aa.*
 2. P. scabrum Hsskl. *Kisokka.* *Aa.*

CLASSIS LXII. LEGUMINOSÆ Endl. Gen. p. 1253.

ORDO 275. PAPILIONACEÆ Endl. Gen. p. 1253.

Tribus II. Loteæ DC. Endl. Gen. p. 1259.

1188. CROTALARIA L. Endl. Gen. 6472. (*a.* Eucrotalaria Endl. *b.* Sphærocrotale Endl. *c.* Chrysocalyx Guill. & Perr. *e.* Clavulium Dsv.) (*Krotalon*, radel, klap).
 3. C. (Eu.) verrucosa L. B. acuta DC. Prdr. II. 125. 12. Bl. Cat. 90. *Kakatjangan pollong.* *M.*
 7. C. (Eu.) juncea L. DC. Prdr. II. 126. 19. (C. tenuifolia Rxb. DC. I. c. 20.) Std. Nom. *Kakatjangan.* *M. S.*
 17. C. (Eu.) bracteata Rxb. DC. Prdr. II. 130. 77. *Kakatjangan.* *M.*
 18. C. (Eu.) striata DC. Prdr. II. 131. 80. (C. javanica Jngh. nov. gen. & sp. 17.) *Kakatjangan pollong.* *M.*
 21. C. (Eu.) quinquefolia L. DC. Prdr. II. 135. *Kakatjangan.* *M.*
 22. C. (Sph.) pulcherrima Rxb. DC. Prdr. II. 125. 17. *Kakatjangan.* *M.*
 24. C. (Sph.) trifolium Wld. Std. Nom. B. stricta Rth. (DC. Prdr. II. 133. III.) *Kakatjangan.* *M.*

(1) Petala 4; ovarium subexsertum, drupa putamini adnata lignosa.

(2) Arbor foliis alternis ovatis s. ovato-oblongis breviter acuminatis basi subcordatis integerrimis glaberrimis lucidis, inflorescentia axillari racemoso-corymbosa.

25. C. (Ch.) anthylloïdes Lam. DC. Prdr. II. 129. 63. *Kakatjangan*. *R. M.*
28. C. (Ch.) biflora L. Wld. Sp. III. 978. 18. DC. Prdr. II. 128. 41. (nec Std. Nom.) *Kakatjangan*. *M.*
31. C. (Cl.) laburnifolia L. DC. Prdr. II. 130. 73. (Rheed. mal. IX. t. 27.) *Kakatjangan*. *M.*
- LUPINUS Trnf. Endl. Gen. 6473. (*Lupinum* s. *Lupinus*, bij Columella & Ovid, de naam van wolfs- of vjgboonen; zie Dodon. Crujdb. 924.)
- L. varius L. DC. Prdr. II. 407. 3. *Europa*. *M.*
- L. angustifolius L. DC. Prdr. II. 407. 7. *Europa*. *M.*
- SPARTIUM DC. Endl. Gen. 6497. (*Spartium*, naam eens heesters met lange takken; zie Dod. Crujdb. 1287.)
- S. junceum L. DC. Prdr. II. 145. (Spartianthus Lk. Std. Nom.) *Brem. Europa*. *F.*
- CYTISUS L. Endl. Gen. 6505. (*Kytisos*, plantennaam bij bij Columella, Plinius & Virgil, na het eiland *Kythnos* in de Ægeëische zee zoo benaamd; zie Dodon. Crujdb. 983.)
- C. Laburnum L. DC. Prdr. II. 153. 3. *Goude regen*. *F. A.*
- MEDICAGO L. Endl. Gen. 6507. (*Medicus*, uit Medien).
- M. sativa L. DC. Prdr. II. 173. 15. *Europa*. *R.*
- TRIFOLIUM Trnf. Endl. Gen. 6511. (*Tres*, *tria*, 3; *folium*, blad; *trifolium*, klaver).
- T. repens L. DC. Prdr. II. 198. 71. *Witte klaver*. *R.*
1192. INDIGOFERA L. Endl. Gen. 6530. (*Indicum*, indigo; *ferus*, dragend).
16. I. tinctoria L. A. macrocarpa DC. Prdr. II. 224. 32. (Rheed. mal. I. t. 54.) *Taroem kajoe*. *S. F.*
17. I. Anil. L. B. polyphylla DC. Prdr. II. 225. 33. *Taroem kembang*. *S.*
19. I. galegoïdes DC. Prdr. II. 225. 38. *Taroem*. *S.*
20. I. leptostachya DC. Prdr. 225. 35. (I. atropurpurea var. Sprg.) *Taroem*. *S.*

22. *I. divaricata* Jacq. DC. Prdr. II. 226. 45. *Taroem.* S.
 25. *I. hirsuta* L. DC. Prdr. II. 228. 65. *Djoekoet loeloet.* S.

1194. XIPHOCARPUS Prsl. Endl. Gen. 6543. Msn. Gen. 89. Comm. 63. 162. (*Xiphos*, zwaard; *karpos*, vrucht).

1. *X. candidus* Prsl. (1) (Tephrosia DC. Prdr. II. 249. Hsskl. Dec. 9. Std. Nom.) F.

ROBINIA L. Endl. Gen. 6546. (J. Robin, fransche kruidkundige).

- R. Pseudacacia L. DC. Prdr. II. 261. 1. *Amer. bor.* (hrt. Europ.) *Wilde akacia.* F.

1195. SESBANIA Pers. Endl. Gen. 6551. (*Sesban*, de arabische naam).

2. *S. cochinchinensis* DC. Prdr. II. 266. 17. *Tjatjandie.* F.

1196. AGATI Rheed. Endl. Gen. 6553. (*Agati*, de malabaarsche Naam).

1. *A. grandiflora* Dsv. DC. Prdr. II. 266. 1. (Rheed. mal. I. t. 51. *Æschymomene aspera* Nor. A. B. V. 68. nec L.) *Toerie burrum.* A.
 B. flore albo (Rmph. amb. I. t. 76.) *Toerie bod-das.* A.

COLUTEA L. Endl. Gen. 6561. (*Kolytea*, blazenboom).

- C. arborescens L. DC. Prdr. II. 270. *Europa.* F.

Tribus III. Viciæ DC. Endl. Gen. p. 1278.

PISUM Trnf. Endl. Gen. 6579. (*Pison*, erwte; zie Dodon. Crujdb. 913.)

- P. sativum L. DC. Prdr. II. 368. cum vartt. divers. *Pollong* (hrt. Europ.) M.

(1) An potius *Lonchocarpus* H. B. K. (Endl. Gen. 6544. Meisn. Gen. 89. Comm. 63. 171.) adjungenda species ob calycis limbum vix bilabiatum, dentesque superiores brevissimos?

1199. **ERVUM** Trnf. Endl. Gen. 6580. (*Ervum*, erwte; zie Dodon. Crujdb. 921.)

E. dispernum Rxb. DC. Prdr. II. 366. *M.*

VICIA L. Endl. Gen. 6581. (*Vicia*, vitse of wikke, uit het grieksche *Bikion*, *to*, klein vaatje, bekertje; zie Dod. Crujdb. 926.)

V. Faba L. (*Faba vulgaris* Mnch. DC. Prdr. II. 354. 1. Std. Nom.) *Europa. Dikke of roomsche boon*; zie Dodon. Crujdb. 901. *M.*

1200. **LATHYRUS** L. Endl. Gen. 6582. (*Lathyros*, wikke; zie Dodon. Crujdb. 915.)

L. tuberosus L. DC. Prdr. II. 370. 11. *Aardakker. Europa.* *R.*

1. *L. odoratus* L. *B. roseus* DC. Prdr. II. 374. 39. *Welruikende wikke.* *M.*

1201. **OROBUS** Trnf. Endl. Gen. 6583. (*Orobos*, erwte, wikke; zie Dodon. Crujdb. 921.)

O. sessiliflorus Sm. DC. Prdr. II. 377. 5. *Japonia.* *R.*

Tribus IV. *Hedysareæ* DC. Endl. Gen. p. 1280.

1205. **PHYLACIUM** Bant. Endl. Gen. 6598. (*Phylakion*, schilderhuis).

1. *Ph. scandens* Hsskl. (*Heleiotis scandens* Hsskl. Mss. ol. (1) *R.*)

1208. **ARACHIS** L. Endl. Gen. 6601. (2) (*Arachis s. Arakos*, soort van kleine wikken; zie Dodon. Crujdb. 943.)

(1) *Volubilis ramis gracilibus, foliis 3-foliolatis, foliolis petiolulatis bistipellatis ovalibus utrinque submarginatis subtus glaucis, stipulis stipellisq; setiformibus, pedunculis axillaribus (solitariis aut-) 3-5-nis congestis, petiolo brevioribus apice foliolo florali unico cucullato grandi (instar Flemingiae strobiliferae) praeditis, flores binos ternosve brevipedicellatos occultanti, calyce bibracteolato, dentibus 5 subulatis; legumine stylo persistente mucronato. — Habitus Glycinae!*

(2) De evolutione fructus singulari & a descriptione clrss. *Endlicher* l. c. diversa vid. Hsskl. in Tijdschr. Ned. Ind. III. II. p. 146.

1. *A. hypogæa* L. DC. Prdr. II. 474. 1. (Arachnida quadrifolia Nor. A. B. V. 69 Rumph. amb. V. t. 136.) *Katjang tana* s. *K. soeok* (faba terrestris). *M. R.*
1209. *ÆSCHYNOMENE* L. Endl. Gen. 6605. (*Æschynomenos*, beschaamd).
3. *Æ. pumila* L. DC. Prdr. II. 321. 10. (Rheed. mal. X. t. 21?) *Mamaniran*. *M.*
4. *Æ. diffusa* Wld. DC. Prdr. II. 321. 12. (Hippocrepis mimosula Nor. A. B. V. 78.) *Gagaboesan*. *M.*
5. *Æ. subviscosa* DC. Prdr. II. 321. 13. (*Æ. Roxburghii* Sprg. S. V. III. 321. Std. Nom.) *Gagaboesan*. *M. S.*
1210. *SMITHIA* Ait. Endl. Gen. 6608. (Chr. Smith (1781—1816) engelsche kruidkundige).
1. *S. sensitiva* Ait. DC. Prdr. II. 323. 1. *Kadaka tjoean*. *M.*
1211. *LOUREA* Nck. Endl. Gen. 6609.
1. *L. vespertilionis* Dsv. DC. Prdr. II. 323. 1. *Djoekoet valet* (herba hirundinacea). *M.*
1212. *URARIA* Dsv. Endl. Gen. 6610. (*Ura*, staart).
3. *U. linearis* Hsskl. (1) *Boentoet oetjieng* (cauda felina). *M.*
4. *U. crinita* DC. Prdr. II. 324. 3. (Brm. Ind. 169. t. 56. Hedysarum lansum Nor. A. B. V. 77.) *Boentoet sehroh* s. *Boentoet oetjieng* s. *Memeongan*. *M. R.*
5. *U. lagopoides* DC. Prdr. II. 324. 4. (Brm. Ind. 168. t. 53. 2.) *M.*
6. *U. paniculata* Hsskl. (2) *R.*

(1) Annuæ ramis & petiolis hamuloso-strigosis, pinnis subsessilibus linearibus margine subrepandis supra ad nervum medium pallide maculatis, subtus reticulatis, in reticulatione pubenti-strigosis, racemo fructifero elongato-cylindrico hirto, calycis laciniis setaceis hirsutissimis, leguminibus glabris.—Ab *U. picta* Roxb. (DC. l. c. 324. 1. Wld. Sp. III. 1204. 83.) sat diversa species.

(2) Perennis foliis trifoliolatis, foliolis oblongis s. oblongo-ellipticis supra hispidulis subtus velutinosus, racemis terminalibus laxis paniculatis,

1215. **DESMODIUM** DC. Endl. Gen. 6615 (*Hedysarum* aut.) a. *Eudesmodium* DC. b. *Pleurolobium* DC. c. *Chalarium* DC. (*Desmos*, band).

1. D. (Eu.) *umbellatum* DC. Prdr. II. 325. 1. (Folium crocodili *grandifolium* Rumph. amb. IV. 113.) *Kada toean.* R. F.
2. D. (Eu.) *australe* DC. Prdr. II. 326. 2. R. S.
3. D. (Eu.) *laburnifolium* DC. Prdr. II. 337. 11. (1) (*D. podocarpum* Hsskl. Diagn. nov. 196.) *Pottong koedjang.* S.
6. D. (Pl.) *triquetrum* DC. Prdr. II. 326. 5. (Rumph. amb. VI. 146.) *Kitjongtjorang.*
 - A. *elatum* Hsskl. (2) (Brm. Ind. t. 52.) R.
 - B. *humile* Hsskl. (3) (Brm. Ind. 176. t. 81.) R.
7. D. (Pl.) *triflorum* DC. Prdr. II. 334. 84. ex prt. & 85. (Brm. Zeijl. 119. t. 54. 1 & 2. Wld. Sp. III. 1202. 76 & 75.) R.
8. D. (Pl.) *stipulaceum* Hsskl. (Brm. Ind. 168. t. 54. 2. *prioris pars* DC. & Wld. II. ce.) R.
9. D. (Pl.) *gyroides* DC. Prdr. II. 326. 9. *Pettet sohereh.* R. S.
11. D. (Ch.) *reniforme* DC. Prdr. II. 327. 13. (Brm. Ind. t. 52. 1.) R. S.
12. D. (Ch.) *gangeticum* DC. Prdr. II. 327. II. *Pottong koedjang.* R. S.
13. D. (Ch.) *latifolium* DC. Prdr. II. 328. 23. *Pottong koedjang.* R. F.
14. D. (Ch.) *Aparines* DC. Prdr. II. 330. 47. *Pottong koedjang.* R. S.

folia longe superantibus, pedicellis calycibusque uncinato-hirtellis, bracteis linearibus caducis, leguminibus glabriusculis 4-6-articulatis.—In ora meridionali Bantam provinciæ reperi anno 1841.

(1) Foliis ovato-s. oblongo-subrhombeis acutis s. acuminatis sublucidis;—calyx 5-fidus (nec 2-lobus), alæ carina breviores, legumen articulis 2-4 elongatis oblongis utrinque attenuatis altero margine subrecto, articulo infimo stipitato.

(2) Erectum pictum 5-6 ped. alt. & omnibus partibus robustius, stipulis deciduis, petiolo oblongo-cuneato, foliolo oblongo-lanceolato supra glabro, racemo longiori.

(3) Ascendenti-erectum 2-2,5 ped. altum, stipulis longe persistentibus, petiolo cuneato-lineari, foliolo ovato s. ovato-lanceolato supra lucido sed scabriusculo, racemo breviori.—In ora meridionali Bantam prov. a me repertum.

19. *D. (Ch.) diffusum* DC. Prdr. II. 335. 88? (1) *R.*
 26. *D. (Ch.) trichocaulon* DC. Prdr. II. 335. 97. *Pottong koedjang.* *R. S.*
 30 *D.?* *siliquosum* DC. Prdr. II. 336. 102. (2) *Tagoggan.* *F.*
1216. **DICERMA** DC. Endl. Gen. 6616. (*Dis*, tweemaal; *kerma*, *tò*, kleine koperen munt).
1. *D. pulchellum* DC. Prdr. II. 339. 1. (Brm. zeijl. t. 52.)
Hahapaän. *R. F.*
 2. *D. elegans* DC. Prdr. II. 339. 2. *Hahapaän.* *R. S.*
1220. **LESPEDEZA** Rech. Endl. Gen. 6623. (*Lespedeza*, gouverneur van Florida & patroon der kruidkunde).
- L. eriocarpa* DC. Prdr. II. 349. 5. *Japonia.* *R.*
L. sp.? *Japonia.* *R.*
1222. **ALYSICARPUS** Nck. Endl. Gen. 6626. (*Alysis*, ketting; *karpos*, *ho*, vrucht).
1. *A. bupleurifolius* DC. *B. hybridus* Brm. DC. Prdr. II. 352. 1. *M. R.*
 3. *A. vaginalis* DC. Prdr. II. 352. 2. (*Hedysarum rosmarinifolium* Nor. A. B. V. 77.? Brm. zeijl. 104. t. 49. 1.) *R. S.*
 5. *A. rugosus* DC. Prdr. II. 353. 7. (*Hedysarum* Wld. Sp. III. 1172. 5.) *R. M.*
- Tribus V. Phaseoleæ* Bath. Endl. Gen. p. 1287.
1225. **CLITORIA** L. Endl. Gen. 6635. (*Clitoris*, de kittelaar).
1. *C. Ternatea* L. DC. Prdr. II. 233. 2. (*Phaseolus clitorius* Nor. A. B. V. 82. Rumph. amb. V. t. 31. Rheed. mal. VIII. t. 38.) *Kembang tehlang.*
A. fl. atrocoeruleo *K. t. boelaauw.* *R. F.)*
B. fl. coeruleo *K. t. boelaauw moeda.* *R. F.)*
C. fl. » pleno *K. t. boelaauw soesoen.* *R. F.)*
D. fl. albo *K. t. boddas.* *R. F.)*

(1) Herba in horto nostro semper sterilis nec flores nec fructus preferens.

(2) Habitus caulis & foliorum est *Flemingiae*, fructus 1-2-articulati, articulis suborbicularibus.

1226. NEUROCARPUS Dsv. Endl. Gen. 6636. (*Neuron*, zenuw, nerv; *karpos*, vrucht).

1. N. retusus Hsskl. (1) *Kakatjangan*. F.

1230. SOIJA Mnch. Endl. Gen. 6649. (*Soija*, de japaansche naam).

1. S. hispida Mnch. DC. Prdr. II. 396. (2) *Katjang boe-loe* s. *K. djepoen*. M.

1231. GLYCINE L. Endl. Gen. 6650. (*Glykys*, zoet).

2. G. ? parviflora Lam. DC. Prdr. II. 242. 8. Wld. Sp. III. 1059. 19. (G. labialis Std. Nom. an *Galactiæ* sp. ?) R.)

1233. GALACTIA PBr. Endl. Gen. 6653. Msn. Gen. 86. Comm. 62. 123. (*Galaction*, een weinig melk).

1. G. debilis Hsskl. (Glycine Ait. DC. Prdr. II. 241. 3. Wld. Sp. III. 1060. 20. Glyc. labialis Std. Nom.) *Kakatjangan aroy*. R.

1235. CANAVALLIA DC. Endl. Gen. 6663. (*Canavalli*, de malabaarsche naam).

3. C. machæroïdes DC. Prdr. II. 404. 3. B. (Rmph. amb. V. t. 135. 1. Rheed. mal. VIII. t. 45.) *Kembang koweh gedeh*. F.)

4. C. ensiformis DC. Prdr. II. 404. 4. (Rheed. mal. VIII. t. 44.) *Kembang koweh leutiek*. M.)

B. albida DC. l. c. *Kwas bakkol*. M.)

Tribus VI. Erythrineæ Bnth. Endl. Gen. p. 1294.

1236. MUCUNA Adns. Endl. Gen. 6665. (*Mucuna Guaca*, de braziliaansche naam).

(1) Frutescens erectus foliis sesilibus 3-foliolatis, foliolis oblongis aut ovato-oblongis s. oblongo-lanceolatis emarginatis aut retusis subcoriaceis supra glabris subtus glaucis, pedunculo axillari solitario subracemoso-subtrifloro, foliis breviori.

(2) Variat seminibus flavescenti-viridibus, albis, roseis aut nigris.

1. *M. velutina* Hsskl. (1) *Kwas.* *M.*)
2. *M. pruriens* DC. Prdr. II. 405. (*Dolichos* Nor. A. B. V. 74. Rmph. amb. V. t. 142. Rheed. mal. VIII. t. 36.) *Rara weha.* *F.*)
3. *M. nigricans* Std. Nom. (*M. gigantea* DC. Prdr. II. 405. 5. B. Rmph. amb. V. 10. t. 6. Rheed. Mal. VIII. t. 36.) *Goengsieng gedeh.* *F.*)
9. *M. urens* L. DC. Prdr. II. 406. 1. (*Phaseolus pruriens* Nor. A. B. V. 82.) *Goengsieng.* *F.*)

1237. *ERYTHRINA* L. Endl. Gen. 6667. (*Erythrinus*, roodachtig.)

4. *E. indica* Lam: DC. Prdr. II. 412. 15. *Dedap.* *A.*
5. *E. spathacea* DC. Prdr. II. 412. 17? *Dedap wangié* (odorata). *A.*
7. *E. secundiflora* Brt. DC. Prdr. II. 412. 9.
 - A. *inermis* Hsskl. *Dedap mienjak.* *A.*
 - B. *aculeata* Hsskl. *Dedap tjoetjoek.* *A.*
8. *E. lithosperma* Bl. Cat. 92. an Sweet hrt? Std. Nom. *Dedap blendong.* *A.*
9. *E. fusca* Lour. DC. Prdr. II. 413. 19. *Dedap.* *F.*

1238. *BUTEA* Koen. Endl. Gen. 6670. (2) (John Earl of Bute, patroon der kruidkunde).

1. *B. frondosa* Rxb. DC. Prdr. II. 415. 1. *Plossoh Javan.* *Aa.*
2. *B. superba* Rxb. DC. Prdr. II. 415. 2. *Coromandel ex hrt.* Clett. *Aa.*

WISTERIA Nutt. Endl. Gen. 6671.

- W. floribunda* Nutt. DC. Prdr. II. 390. 3. (*Glycine* Wld. III. 1066.) *Fusi.* Japon. *R. S.*)

(1) Floribus racemosis, bracteis subnullis, leguminibus densissime velutinis subtereti-oblongis, apice curvatis vix 6-(sub 1-) loculatis, foliolis ovatis mucronulatis utrinque pilis minutissimis adpressis sparsis. — Variat seminibus nunc maculatis majoribus minoribusve (*Kw. boeriek gedeh & leuziek*) nunc immaculatis albis rugosis s. laevibus (*Kw. boddas mengroet & lietjen*) aut viridiusculis aut nigris (*Kw. heejoh s. hiedung*).

(2) Annon potius secundum clss. Wight & Arnott. (Msn. Gen. 95. Comm. 68.) ad *Dalbergias* reducendum genus ob legumen indehiscens monospermum? — Speciem priorem in Javæ centralis planitiebus frequentissimam reperi Octbr. 1842.

Tribus VII. Euphaseoleæ Bath. Endl. Gen. p. 1290.

1240. PHASEOLUS L. Endl. Gen. 6674. (*Phaseolos s. phaselos*, eene soort van boon, van *phaselos*, kleine boot; zie Dodon. Crujdh. 909.)

1. Ph. Caracalla L. DC. Prdr. II. 390. 1. *Katjang monjet* (faba simiarum). R.)
6. Ph. vulgaris Savi A. unicolor Savi DC. Prdr. II. 392. 17. (1) *Katjang boontjes*. M.)
7. Ph. sphaericus Savi DC. Prdr. II. 393. 23. *Katjang boontjes boelet* (globosus). M.)
8. Ph. compressus DC. A. humilis DC. Prdr. II. 392. 18. (2) *Katjang pentek*. M.)
11. Ph. Xuaresii DC. Prdr. II. 393. 28. *Katjang ginja s. K. maas s. K. roaai*. M.)
12. Ph. lunatus L. DC. Prdr. II. 393. 26. A. subglobosus Hsskl. (3) *Katjang maas boelet*. M.)
B. compressus Hsskl. (4) *Katjang roaai*. M.)
14. Ph. trilobus Rth. DC. Prdr. II. 394. 38. *Katjang monjet*. M.)
15. Ph. Hernandezii Savi DC. Prdr. II. 395. 47. B. longepedunculatus Hsskl. (5) *Katjang monjet s. K. heedjoh aroy*. M.)
16. Ph. chrysanthus Savi DC. Prdr. II. 395. 48. (6) *Katjang oetjie leuwung*. M.)
B. hirtus Hsskl. (7) *Katjang oetjie leuwung*. M.)
Ph. humilis Hsskl. (8) *China? ex hort Batav. Dom. Blettermann*. M.)

(1) Variat seminibus nigris s. albidis, majoribus s. minoribus.

(2) Variat leguminum forma (*K. p. djohgoh*, *K. p. djeleer* en *K. p. potehek*); *K. p. djohgoh* semina præbet alba aut rubra aut maculata, maculis nigris aut rubris raris aut crebris plus minusve saturatis; *K. p. djeleer* præbet semina maculata, leguminum valvas rubras aut albas. *K. p. potehek* semina habet immaculata alba, nigra aut coerulea aut maculata lurida aut maculis raris.

(3) Variat seminibus albis, roseis aut rubro-aut nigro-maculatis.

(4) Variat seminibus immaculatis albis s. roseis aut maculatis, maculis nigris, nigrescentibus, rubris aut rubescentibus.

(5) Pedunculis foliis plus duplo longioribus.

(6) Variat seminibus albis aut nigrescentibus.

(7) Hirtus foliis rhombeo-ovatis acuminatis nunc plus minus acute (nec profunde) tri-(lateralibus bi-) lobis nunc repandis.

(8) Caule glabro erecto, foliolis subtotundo-ovatis acutiusculis s. obtu-

17. *Ph. atropurpureus* DC. Prdr. II. 395. 42. *Katjang njong.* (M.)
20. *Ph. radiatus* L. DC. Prdr. II. 395. 49. (Rmph. amb. V. t. 139. 2.) *Katjang hehrang s. K. sapoh s. K. heedjoh.* (M.)
22. *Ph. hispidulus* Hsskl. (1) (*Ph. angustifolius* Hsskl. Mss. olim nec Grah.) *K. oetjie.* (M.)
1241. **VIGNA** Savi Endl. Gen. 6675. *a. Euvigna* Endl. *c. Catjang* DC. (*Dolichos* autor. *Scytalis* Msn. Gen.) (*Dominicus Vigna*, verklaarder van Theophrastus).
1. *V. (Eu.) rotundifolia* Hsskl. (2) (R.)
2. *V. (C.) sinensis* Savi (3) (DC. Prdr. II. 399. Rmph. amb. V. t. 134.) *Katjang pandjang s. K. toerroes.* (M.)
- V. (C.) monachalis* Endl. (DC. Prdr. II. 399. 24.) *E. Prm. B. Sp. missa.* (R.)
1242. **DOLICHOS** L. Endl. Gen. 6776. (*Dolichos*, lang).
2. *D. ? scabriusculus* Hsskl. (4) *Katjang monjet.* (M.)
3. *D. ? tomentosus* Rth. DC. Prdr. II. 401. 48. *Katjang.* (R.M.)

sis, pedunculis brevissimis, floribus capitatis (flavis), leguminibus teretibus glabris subtorulosis breviter rostratis, seminibus compressiusculis utrinque truncatis (hyacinthinis), umbilico lineari (albido).

(1) Caule flexuoso retrorsum hispidulo, foliis lanceolato-s. lineari-oblongis obtusiusculis, pedunculis petiolo longioribus, folio brevioribus paucifloris, leguminibus teretibus glabriusculis subtorulosis (8-spermis) rostratis horizontalibus, seminibus oblongo-cylindricis. — Flores aurei.

(2) Perennis, ramis flexuosis vix puberulis teretibus, stipulis persistentibus semi-lanceolatis, foliis petiolo patente basi incrassato supra sulcato-subalato, foliolis ad basin stipellatis membranaceo-subcarnosis rotundis aut ovato-rotundatis emarginatis sub-2-lobis utrinque glaberrimis margine subciliatis; pedunculis foliis brevioribus oliganthis, floribus racemosis luteis, vexilli flavi callis semilunariibus, styli apice bilamellato bifido, laciniis recurvatis, legumine tereti recto styli persistentis basi uncinato mucronato, 5-spermo, seminibus subquadratis badiis.

(3) Caule altiore aut humiliore, legumine immaturo duro ineduli aut tenero eduli, seminibus maculatis aut immaculatis albis, roseis, rubris nigrisve.

(4) Volubilis ramulis subtomentosis, foliolis oblongo-lanceolatis acuminatis supra scabriusculis subtus glabris pedunculis 1-2-floris petiolo longioribus folio brevioribus, vexillo extus versus basin subcalcarato, leguminibus linearibus longe subulatis glabriusculis. — *E. Japonia allatus fertur cf. D. spurius*

1243. LABLAB Adns. Endl. Gen. 6677. (*Lablab* s. *Tablab*, de naam eener boontjes dragenden houtachtigen slingerplant, bij Theophrastus, zie Dodon. Crujdb. 910.).

1. *L. vulgaris* Savi *B. purpureus* DC. Prdr. II. Prdr. II. 401. 1. (1) *Katjang peda.* (M.)
- C. albiflos* DC. Prdr. II. 401. 1. *Katjang djariegie.* (M.)
- D. microcarpus* Hsskl. (2) *Katjang kembang kara* s. *K. kakara.* (M.)
2. *L. sp.?* *Katjang katepes.* (M.)

1244. PACHYRRHIZUS Reh. Endl. Gen. 6679. (*Pachyrrizos*, eene plant met dikke wortels). (M.)

2. *P. mollis* Hsskl. (an *Dolichos hirsutus* Thnb.? (3)) *Katjang monjet.* (M.)
4. *P. angulatus* Reh. DC. Prdr. II. 402. 1. (Rmph. amb. V. t. 132. 2. *Dolichos mammosus* Nor. A. B. V. 74.) *Bangkoang.* (R.)

1245. PSOPHOCARPUS Nck. Endl. Gen. 6680. (*Psophos*, de-druisch, geraas; *karpos*, vrucht).

1. *P. longepedunculatus* Hsskl. (4). *Djaüt monjet.* (M.)

DC. Prdr. II. 397. 3. & *Clitoria Virginiana* DC. Prdr. II. 234. 9, cui maxime affinis & quacum (*B. elliptica* DC.) olim conjunxi speciem nostram. An igitur potius ad *Centrosema* DC. Endl. Gen. 6638 reducenda species? — cf. autem Msn. Gen. 86 & 94. Comm. 62. 119 & 67 post 269. (*Steganopteris*), ubi vexillum cucullatum basi bicallosum alas & carinam includens laudatur, dum nostra vexillum patentissimum habet.

(1) Variat seminibus coeruleis, nigris albisve!

(2) Differt ab antecedente (*C.*) foliis rhomboideo-ovatis acuminatis aut cuspidatis, leguminibus 1—1,5 pl. long., 0,5—0,6 poll. lat.; variat floribus coeruleis & lilacinis.

(3) A *Dolicho hirsuto* Thnb. (cf. DC. Prdr. II. 397. 7. Wld. Sp. III. 1043.) differt: foliolis lateralibus vix 2-lobis, intermedio vix minoribus, pedunculis plurimis e ramulo abbreviato incrassatis, floribus albedo-viridiusculis, vexillo intus & alis supra lilacinis, legumine lineari pilis adpressis rufescentibus.

(4) Foliolis rhombico-subrotundis aut lato-ovatis subconcoloribus, pedunculo elongato, bracteis calycem æquantibus, legumine 2-3-pollicari 5-7-spermo, seminibus teretibus truncatis dein umbilicatis. — Corolla lilacina.

2. *P. tetragonolobus* DC. Prdr. II. 403. 1. (1)
 A. *macropterus* Hsskl. *Djaüt.* *R.*)
 B. *micropterus* Hsskl. *Djaüt putoi.* *R.*)
1247. **VOANDZEIA** Thouar. Endl. Gen. 6684. (*Voandzou* de naam op Madagascar).
1. *V. subterranea* Thouar DC. Prdr. II. 474. 1. (*Glycine* L. Wld. Sp. III. 1053.) *Katjang manilla.* (2) *M.*
1248. **CAJANUS** DC. Endl. Gen. 6686. (*Cajanus* is van maleid-schè *katjang* afgeleid).
1. *C. bicoIor* Will. DC. Prdr. II. 406. 1. (Rheed. mal. VI. t. 13.) *Katjang hieries boeriek* s. *K. goedeh.* *F.*
 2. *C. flavus* DC. Prdr. II. 406. 2. (*Cytisus sericeus* Nor. A. B. V. 71.) *Katjang hieries boddas.* *F.*
1250. **CANTHAROSPERMA** Wght. Arn. Endl. Gen. 6688. (*Kantharos*, naam eens doorn, ook een boot; *sperma*, to, zaad).
1. *C. parviflorum* Wght. Arn. Std. Nom. Msn. Gen. Comm. 66. 252. (*Rhynchosia biflora* DC. Prdr. II. 387. 37. *Kenedya selutina* Hsskl. Mss. ol.) *Katjang goedeh.* *R.*
1251. **PSEUDARTHRIA** Wght. Arn. Endl. Gen. 6689. (*Pseudos*, valschelijk; *arthron*, lid).
1. *P. capitata* Hsskl. (*Desmodium* DC. Prdr. II. 336. 101. Brm. Ind. 167. t. 54. 1.) *Pottong koedjang.* *R.*

(1) Rmph. amb. V. t. 133. A. legumine plus minus compresso (cum alis 1-2 poll. lato) alisque magis evolutis (0,5 pll. latis) integris aut repando-serratis; — B. legumine plus minus compresso (cum alis 0,7 — 1,0 pll. lato) alisque minus evolutis (vix 0,25 pll. latis) integris. — Utraque varietas semina gerit colore normali ternario tincta albo, flavo & nigro; hybridæ plantæ autem ostendunt semina flavescentia (e flavo & albo) lurida (e flavo & nigro) & violacea (e nigro & albo); semina flavescentia cum flavis pariter ac lurida cum cœruleis & violaceis nunc in eodem legumine nunc in diversis leguminibus reperiuntur, quare subvarietates constituere nequeunt.

(2) De evolutione fructus subterranei cf. Tijdschr. Nederl. Ind. III. II 149.)

3. *P. gyrans* Hsskl. (*Desmodium* DC. Prdr. II. 336. 8. *Hedysarum* L. Wld. III. 1185. 38. *Codonocalyx* Hsskl. Mss. ol.) *M.*)
4. *P. polycarpa* Hsskl. (*Desmodium* DC. Prdr. II. 334. 82. *Codonocalyx conicus* Hsskl. Mss. ol.) *Pottang koedjang*.
A. violacea Hsskl. *P. k. boelauw.* *R. F.*
B. lilacina Hsskl. » » *boddas.* *R. F.*
1253. **RHYNCHOSIA** DC. Endl. Gen. 6692. Msn. Gen. 94. Comm. 67. 261. (*Rynchos*, vogelbek).
5. *R. densiflora* DC. Prdr. II. 386. 17. *R.*)
6. *R. viscosa* DC. Prdr. II. 387. (*Dolichos glutinosus* Lesch. Std. Nom.) *Katjang boeloe aroy.* *R.*)
1257. **FLEMINGIA** Rxb. Endl. Gen. 6697. (John Fleming, engelsche kruidkundige in Oost-Indië).
2. *F. congesta* Rxb. DC. Prdr. II. 351. 3. *Tagoggan.* *F.*
3. *F. semialata* Rxb. DC. Prdr. II. 351. 2. *R.*
4. *F. nana* Rxb. DC. Prdr. II. 351. 4. *M. S.*
6. *F. lineata* Rxb. DC. Prdr. II. 351. 5. (*Brm. Ind. t. 53. 1.*) *R. S.*
7. *F. strobilifera* Ait. DC. Prdr. II. 351. 7. (*Hedysarum racemosum* Nor. A. B. V. 76.)
A. elatior Hsskl. *Hahappaän gedeh.* *R. S.*
B. humilis Hsskl. » *lumboet.* *R. S.*
1258. **ABRUS** L. Endl. Gen. 6698. (*Abros*, week, zacht, reeds bij Alpinus eene plantennaam; zie Dodon. Crujdb. 1526. & 910.)
1. *A. precatorius* L. DC. Prdr. II. 381. 1. (*A. maculatus* Nor. A. B. V. 69. Rmph. amb. V. t. 32. Rheed. mal. VIII. t. 39.) *Aroy saga.* *F. R.*
2. *A. melanospermus* Hsskl. (1) *Aroy sihajam s. A. si-kottok.* *F. R.*
A. sp.? Exp. bnt. 698. *Aroy haüsseman.* *F.)*

(1) Semibus oblongis compressis nigris immaculatis, foliis abrupte accrescenti-pinnatis, pinnulis oblongis (paris summi obovatis) obtusis mucronulatis 10-jugis, subtus glaucis subsericeis, leguminibus oblongis 10-spermis, seminibus nigris.

Tribus VI. Dalbergiæ Benth. Endl. Gen. p. 1302.

1259. PTEROCARPUS L. Endl. Gen. 6705. (Nephraea Nor. A. B. V. 65.) (*Pteron*, vleugel; *karpos*, vrucht).

3. *P. indicus* Wld. Sp. III. 904. DC. Prdr. II. 419. 13.
(Rmph. amb. II. t. 70.) *Angsana*. Aa.
P. sp.? Exped. bnt. 627. *Angsana laut*. Aa.

1262. PONGAMIA Lam. Endl. Gen. 6713. (*Pongam*, de indische naam).

3. *P. uliginosa* DC. Prdr. II. 416. 3. Wld. Sp. III. 1133.
8. (*Dalbergia?* heterophylla Wld. Sp. III. 901?)
Toewa aweweh. F.)

1263. MILLETIA Wght. Arn. Endl. Gen. 6715.

2. *M. sericea* Wght. Arn. Msn. Gen. Comm. 68. 283. (1)
(*Pongamia* Vnt. DC. Prdr. II. 416. 5. Std.
Nom. *Dalbergia rostrata* Hsskl. mss. olim.)
Toewa gatal. F.)

1265. DALBERGIA L. Endl. Gen. 6717. (Nicholas Dalberg, zweedsche kruidkundige).

1. *D. acuminata* Hsskl. (2) *Kendal aroy s. Aroy kitongeret*. F.)
3. *D. Sissoo* Roxb. DC. Prdr. II. 416. 3. *Aroy sariboe s. A. seboe* (Exp. bnt. 48.) S. F.)

(1) Ramis teretibus, junioribus rufo-tomentosis, petiolis, foliolis junioribus & pedunculis plus minus rufo-puberulis, fol. senioribus supra glabris subtus sericeis, foliolis 5-jugis cum impari, oblongis acutatis aut breviter acuminatis basi rotundatis; inflorescentia racemoso-paniculata axillari foliis longiore tota pubera; calyce puberulo cyathimorpho, dentibus inferioribus magis evolutis floribusque majoribus, quam in *Dalbergia purpurea*; petalis roseis, vexillo reflexo 2-unguiculato & inferiore parte 2-partito imoque 2-appendiculato, alis & carina roseis, carina alas subæquante 2-petala, petalis inferne & superne vix connatis, medio latere saccatis; staminibus 1-adelphis filamentis vexillari tubo stamineo supra basin adnato; ovario 4-ovulato!

(2) Foliolis 3-5 oblongis acuminatis glaberrimis, racemis foliis brevioribus fructibus rotundis.

7. *D. angustifolia* Hsskl. (1) *Toewa lalur.* (F.)
 10. *D. purpurea* Rnwddt. Bl. Cat. 90. (2) an Wll.? Std. Nom.
Toewa djenoh. (F.)
 17. *D. Blumei* Hrt. Bog. (3) *Aroy tjetjereha* s. *Hasseum*
aroy. (F.)
D. sp.? Exped. bnt. 23. *Kiparellek aroy* s. *Aroy ba-*
rekkek. (F.)
D. sp.? » » 81. *Kirambetoek.* (F.)
D. sp.? » » 173. *Aroy kawaoh.* (F.)
D. sp.? » » 707. » *gadel laut.* (F.)

1266. SPATHOLOBUS Hrt. Bog. (4) (*Spathe*, spatel).

1. *S. littoralis* Hrt. Bog. *Aroy moendieng jalloe* (bubalina scandens). (F.)

1267. EUCHRESTA Bnnt. Endl. Gen. 6727. (*Eu*, wel; *chrestos*, e, on, bruikbaar, nuttig).

1. *Eu. Horsfieldii* Bnnt. (*Andira?* Lesch. DC. Prdr. II. 476. 6. Std. Nom.) *Tjatjabeän*, *Kitjابه*, *Kiboehaja*. S. R.

Tribus VII. Sophoreæ DC. Endl. Gen. p. 1307.

1268. SOPHORA L. Endl. Gen. 6738. (*Sophera*, de arabische naam).

(1) Foliolis 7 oppositis cuneato-oblongis acuminatis in nervis subtus cum petiolis ramisque tombacino-pubescentibus subtus glaucis, inflorescentia?

(2) Ramis mammillato-tuberculatis, junioribus glaberrimis purpureis, foliolis 7-9 glaberrimis lucidis, inferioribus rhachidis ovatis, superioribus elliptico-oblongis s. oblongis basi rotundatis, acuminatis; inflorescentia racemoso-paniculata sublateralis, petiolo breviori, tota glaberrima, calyce sanguineo obsolete 2-labiato, labio superiore brevior truncato, inferiore obsolete 3-dentato; vexillo reflexo basi inappendiculato una cum alis & carina roseo, medio viridi-maculato carina & alis *Milletiae sericeae*.

(3) Foliolis 8-9-jugis oblongis subovalibus utrinque adpresse-pilosis, rachide puberulo, fructibus oblongis stipitatis obtusis.

(4) Gen. nov. inter *Platymiscium* Vogel & *Endespermum* Bl.—Calyx campanulatus bilabiatus, labio superiore productiore, utroque subintegro, subcoloratus; corolla exserta, vexillum subrotundum subpatens, carina ultra medium fissa; stamina 10 filamentis diadelphis, unico libero, antheris subrotundis acutis supra basin affixis; ovarium 2-ovulatum; stylus compressus ascendens; legumen vix stipitatum indehiscens compresso-planum falci-

1. *S. glabra* Hsskl. (1) nec Mneh. *F.*
 2. *S. crassifolia* Jaum. DC. Prdr. II. 95. 4. *Memeongan*. *F.*

STYPHNOLOBIUM Schtt. Endl. Gen. 6743.

- S. japonicum* Schtt. (Sophora L. DC. Prdr. II. 95. Std.
 Nom.) *Japonia*. *F.*

CERCIS L. Endl. Gen. 6750. (*Kerkis*, schuitje).

- C. Siliquastrum* L. DC. Prdr. II. 518. 1. *Japonia*. *S. F.*

Tribus VIII. Cæsalpinieæ DC. Endl. Gen. p. 1310.

1272. CÆSALPINIA Plm. Endl. Gen. 6765. (Andr. Cæsalpinus
 (1519—1603) italiaansche kruidkundige).

3. *C. paniculata* Dsf. DC. Prdr. II. 481. 2. Rheed. mal.
 VI. t. 19.) *Mata hiang* (oculus clarus). *F.*
 5. *C. nitida* Hsskl. (2) *Setjang*. *F.*
 7. *C. ferox* Hsskl. (3) » *lumboet*. *F.*
 8. *C. Sappan* L. DC. Prdr. II. 482. 6. (Rmph. amb. IV.
 t. 21. Rheed. mal. VI. t. 2.) *Setjang*. *F.*

1273. POINCIANA L. Endl. Gen. 6766. (M. de Poinci, gouverneur
 der Antillen; patroon der kruidkunde).

1. *P. pulcherrima* L. DC. Prdr. II. 484. 1. *Kembang pa-*
tra kombala.
 A. flore coccineo. *K. p. k. burrum*. *F.*
 B. » flavo. *K. p. k. konneng*. *F.*

forme æquilatum monospermum; semen exalbuminosum transverse obovatum
 (vix nephroideum), radícula minima curvata: cotyledones carnosæ peltatæ.

(1) Frutex foliolis 15 ovato-oblongis glabris supra lucidis subtus glau-
 cescentibus, racemo terminali, leguminibus longe-pedunculatis moniliformi-
 bus 2-9-nodosis subsericeis.

(2) Pinnis 4-5-jugis, foliolis 4-8-jugis ovali-oblongis acuminatis s. acu-
 tis, rachibus minutissime-puberulis aculeatis, cum foliolis læte vlrilibus
 nitidis, floribus paniculatis, calycibus ferrugineo-tomentosis, corollis flavis.

(3) Foliolis ovali-oblongis obtusis, rachi communi aculeata secundaria
 inermi, racemo terminali elongato erecto basi armato; stylo ovarium lon-
 gitudine superante, legumine oblongo ovato glabro stylo persistente acumi-
 nato, 6-8-spermo. — Sappania.

1276. PARKINSONIA Plm. Endl. Gen. 6775. (Joh. Parkinson (1629) engelsche kruidkundige).

1. *P. aculeata* L. DC. Prdr. II. 496. 1. *Tjampakku moelia*.
F. S.

1277. TAMARINDUS Trnf. Endl. Gen. 6778. (*Tamarindi*, de arabische naam).

1. *T. indica* L. DC. Prdr. II. 488. 1. *A. macrocarpa* Nees j. (Rmph. amb. II. t. 23. Rheed. mal. I. 23.)
Assam djawa. Aa.

B. *platycarpa* Nees j. Pharm. Bot. III. *Assam ranjie*. Aa.

1278. CASSIA L. Endl. Gen. 6781. (*Kassia*, s. *Kasia*, kaneel, van het arabisch woord *katsa*, afscheuren).

1. *C. Fistula* L. B. ovata DC. Prdr. II. 490. 10. *Tangoelie*.
Aa.

3. *C. javanica* L. DC. Prdr. II. 490. 8. Bl. Rmph. I. t. 30. (Rmph. amb. II. t. 21.) *Boengboeng dalang*.
Aa.

4. *C. Reinwardtii* Hrt. Bog. (1) Hsskl. Dec. 10. (an *C. glandulifera* Rnwtd. Bl. Cat. 68. Std. Nom.?)
Kateppeng badak. F.

5. *C. Sophera* L. DC. Prdr. II. 492. 31. Vgl. Std. Nom. (*C. torosa* Cav. DC. Prdr. II. 491. 26.) *Kateppeng*.
F.

6. *C. alata* L. B. Rumphiana DC. Prdr. II. 492. 32. (Rmph. amb. VII. t. 18.) *Kimanilla* s. *Kateppeng badak*.
S. F.

8. *C. humilis* Colla DC. Prdr. II. 493. 46. *Kateppeng lumboet*.
M.

11. *C. glauca* Lam. DC. Prdr. II. 495. 67 & 68. Vgl. Std. Nom. (*C. sulfurea* DC. l. c. 68. Rheed. mal. VI. t. 9 & 10.) *Kateppeng badak*.
A.

13. *C. suffruticosa* Rth. DC. Prdr. II. 496. 80. *Mariensien*.
S. F.

(4) Foliolis 3-4-jugis infimis subrotundo-obliquis, apice obtuse emarginatis, terminalibus oblique obovatis apice obtusiusculis tunc mucronulato, subtus subglaucescentibus, tomento tenuissimo, glandula globosa inter par infimum; racemo cymoso-axillari, leguminibus subtortosis flexuosis puberulis dein nitidissimis.

16. *C. pubescens* Jacq. DC. Prdr. II. 498. 97. *Hariengien*. *M.*
 18. *C. setigera* DC. Prdr. II. 499. 22. *Hariengien*. *A.*
 19. *C. timoriensis* DC. Prdr. II. 499. 124. *Hariengien*. *A.*
 23. *C. Leschenaultiana* DC. Prdr. II. 504. 178. *M.*
 C.? sp. ? Exped. bnt. 130 & 179. *Tjetjerennean aroy*
 laut s. Kateppeng laut. *F.)*
 C.? sp. ? Exped. bnt. 708. *Aroy tataroeman laut* (*In-*
 digofera littoralis scandens). *F.)*
1279. CYNOMETRA L. Endl. Gen. 6784. (*Kyon*, *kynos*, hond;
metra (en niet *morion*, *to*, penis) baarmoeder, ook
 vuiva, — hondsvotte. Rmph. amb. t. 164.)
1. *C. cauliflora* L. Wld. Sp. II. 539. DC. Prdr. II. 509. 1.
 (*Cynomorion* Rmph. amb. I. 163. t. 62.)
Poeki andjieng s. Namnam. *A.*
1280. HYMENÆA L. Endl. Gen. 6788. (*Hymenaios*, god der
 echt).
1. *H. verrucosa* L. DC. Prdr. II. 511. 4. *Kisapie bener*
s. Kajoe patekah. *A.*
1281. BAUHINIA Plm. Endl. Gen. 6790. (Casp. (1550—1624)
 & Joh. (1541—1613) Bauhin, duitsehe kruidkundige).
6. *B. variegata* L. DC. Prdr. II. 514. 25. (Rheed. mal.
 I. t. 32.) *Tali kandjoh burrum*. *A.*
 7. *B. cucullata* Dsv. DC. Prdr. II. 514. 26. *Kikoepokoepo*.
A. F.
 8. *B. tomentosa* L. DC. Prdr. II. 514. 27. *Tali kandjoh*. *F.*
 10. *B. corymbosa* Rxb. DC. Prdr. II. 515. 37. *Aroy koepo-*
koepo (*Scandens vespertilio*.) *F.)*
 13. *B. purpurea* L. DC. Prdr. II. 515. 34. (Rheed. mal. I.
 t. 33.) *Aroy koepokoepo*. *F.)*
 15. *B. debilis* Hsskl. (1) (*B. divaricata* Dnnst. nec L. nec
 Lam.) *Aroy tilil*. *R. S.)*
 B. sp.? (an *B. Lingua* L. DC. Prdr. II. 516. 39. Rmph.
 amb. V. I. t. 1.) *Aroy koepokoepo*. *F.)*
 B. sp.? Exped. bnt. 230. *F.)*

(1) Caule volubili scandente cirrhis destitūto, foliolis glabris longiter
 acuminatis ad medium usque connatis, *B. scandens* Wld. Sp. II. 508. ex
 parte Rheed. mal. VIII. t. 29.

1282. CASPAREA Kth. Endl. Gen. 6791.

1. *C. castrata* Hsskl. (1) (*Bauhinia* Hsskl. Mss. olim.) *Kandajakan.* *Aa.*

1284. SARACA Brm. (1768) (*Jonesia* Rxb. (1795) Endl. Gen. 6795. *Celebnia* Nor. (1791) A. B. V. 65.)

1. *S. arborescens* Brm. Ind. 85. t. 25. 2. (*S. pinnata* L. *Jonesia* Asocca Rxb. DC. Prdr. II. 487.) *Kembang dedesh.* *A.*

1285. CRUDYA Wid. Endl. Gen. 6802.

1. *C. orientalis* Hsskl. (2) *Aroy kitjienteh.* *F.)*

1286. DIALIUM Brm. Endl. Gen. 6805. (*Dialios*, priester des Jupiter).

1. *D. Indum* L. DC. Prdr. II. 520. 1. (*Brm. Ind. 12.*) *Ranjie.* *Aa.*

Papilionaceæ indefinitæ.

- Exp. bnt. 479. *Aroy moendieng djalloh laut.* *F.)*
 » » 502. » *taai kottok.* (excrementa gal-
 lina). *F.)*
 » » 510. » *bokraj laut s. A. takkal*
laut. *F.)*
 » » 513. *Jejengkolan aroy.* (*Inga scan-*
dens.) *F.)*

(1) Foliis basi cordatis in nervis petiolis ramulis, pedicellis & calycibus plus minus rufo-puberulis aut tomentosus supra glabris, foliolis ultra medium coalitis late ovatis apice rotundatis subdivergentibus, calycis limbo regulariter 5-fido, staminibus filamentis in coronulam 10-denticulatam connatis, antheris plerumque abortivis minutissimis.

(2) Foliolis 7-jugis infimis ovatis minoribus, summis oblongis majoribus acutis basi rotundatis margine ferrugineo ciliatis, reliqua parte glabris lucidis, rachibus & ramulis ferrugineo-tomentosis. Legumen crassissimum sublignosum uniloculatum 2-spermum 5 pll. long, 3 pll. lat., 2 pll. crass.) tombacino-tomentosum. Semina crassissima exalbuminosa.

ORDO 275*. MORINGEÆ Endl. Gen. p. 1321.

1288. MORINGA Brm. Endl. Gen. 6311. (*Moringa*, de mala-baarsche naam).

1. *M. pterygosperma* Grtn. DC. Prdr. II. 478. 1. (*M. parvifolia* Nor. A. B. V. 80. Rmph. amb. I. t. 47 & 75. Rheed. VI. t. 17.) *Kellor.* A.

ORDO 277. MIMOSEÆ RBr. Endl. Gen. p. 1323.

1289. PARKIA RBr. Endl. Gen. 6319. (*Torcula* Nor. A. B. V. 66.) (*Mungo Park*, vermaarde reiziger in Africa).

1. *P. speciosa* Hrt. Bog. (1) (*Acacia gigantea* Nor. A. B. V. 68.) *Putoi* s. *Peteh.* Aa.
 2. *P. intermedia* Hsskl. (2) *Putier.* Aa.
 3. *P. africana* RBr. Std. Nom. (3) (*P. biglobosa* Loud. *P. grandis* Hsskl. Mss. ol. Inga Wld. DC. Prdr. II. 442 106.) *Puntoi.* Aa.

1290. ADENANTHERA L. Endl. Gen. 6320. (*Aden*, *adenos*, klier; *anthera*, helmknop).

1. *A. Pavonina* L. Bl. Cat. 61. DC. Prdr. II. 446. 1. (Rmph. amb. III. 173. t. 109.) *Saga kajoe* (*Abrus lignosus*). Aa.

(1) Pinnis 15-16 jugis pinnulis 20-30 jugis lineari-oblongis glaberrimis petiolis velutino-pubescentibus, glandula vix conspicua oblonga haud elevata, spicis longe pedunculatis oblongo-pyriformibus, floribus densissimis bracteolatis, leguminibus 14-16 spermis longe stipitatis (carpopodio 2,5-4,0 pll.)

(2) Pinnis (in ramis) 14-24-jugis, pinnulis 20-50-jugis lineari-oblongis obtusis mucronulatis, (in plantis junioribus uberioribus pinnis 40 jugis, pinnulis 40-80-jugis linearibus subfalcatis acutiusculis) ciliolatis, petiolis sub-3-quetris inferne convexis velutino-puberulis, basi glandula oblonga depressa, (in uberioribus glandulis 3-4 inter paria summa pinnarum.) floribus?

(3) Pinnis 20-30-jugis, pinnulis 30-50-jugis linearibus acutiusculis ciliolatis, petiolis velutino-pubescentibus basi glandula grandi depressa notatis, spicis longe-peduncularis oblongo-pyriformibus, floribus densissimis bracteolatis, leguminibus longius stipitatis (carpopodio 5 pollic.) 13-15 spermis cf. DC. Prdr. II. 442. 10. 3.

1292. **CAILLIEA** Guill. Perr. Endl. Gen. 6826. (*Caillie*, fransche kruidkundige reiziger).

1. *C. callistachys* Guill. Perr. (*Desmanthus* DC. Prdr. II. 445. 16. *Dichrotachys* Wght. Arn.) *Pilang leutiek* s. *Puheung*. A.

1294. **MIMOSA** Adns. Endl. Gen. 6831. (*Mimos*, naäapen).

1. *M. pudica* L. DC. Prdr. II. 426. 12. *Djoekoet bohrang* s. *Dj. kamaloean* (*pudica*). S.
M. montana Kth. DC. Prdr. II. 427. 18. (aff. *M. lentiscifoliae* Prs. DC. Prdr. II. 472. 246.) *Lamareng*. A.
 3. *M. asperata* Wld. DC. Prdr. II. 428. 33. *Aroy garoet gedeh*. F.)
 4. *M. caesia* L. (*Acacia* Wld. DC. Prdr. II. 465. 166. Bl. Cat. 88.) *Aroy garoet* s. *Setjang*.

1295. **ENTADA** Adns. Endl. Gen. 6832. (*Entada*, de malabaarsche naam).

2. *E. monostachya* DC. Prdr. II. 425. 3. (*Rheed. mal. IX. t. 77.*) *Tjarioe*. F.)

1296. **ACACIA** Nck. Endl. Gen. 6834. (*Akezo*, scherp maken).

7. *A. montana* Jngh. Tijdschr. Nat. Wet. Vrol. & de Vries. V. I. 246. (*A. vulcanica* Hrt. Bog.) A.
 13. *A. Burmanniana* DC. Prdr. II. 461. 33. *B. caesia* Brm. (*Haurea* Nor. A. B. V. 68.) *Ken*.
 16. *A. rufa* Hsskl. (1) *Tarrissie bedoerie*. F. A.
 21. *A. scandens* Wld. DC. Prdr. II. 465. 173. *Aroy garoet peutjang* s. *A. tember kidang*. F.)

(1) Frutex arborescens subscandens, ramis verruculosis, ramulis plus minus angulatis una cum petiolis junioribus, pedunculis, bracteis, calycibusque rufo-tomentosis, foliis aculeo recurvo crasiusculo parvo suffultis dein puberulis, pinnis 4-6-jugis, pinnatis 8-12-jugis oblongis s. obovato-oblongis mucronulatis inaequilateris, capitulis e axilla 3-nis pedunculatis, racemoso-paniculatis, bracteis deciduis, floribus albis, corolla sericea apice 5-fide rufa, filamentis flexuosis, antheris viridibus, leguminibus planis (?) membranaceis — Quoad habitum & folia magnopere iconem Rheed. mal. VI. t. 4. refert, sed. rami subinermes!

22. *A. ferruginea* DC. Std. Nom. (*Mimosa* Rth. DC. Prdr. II. 431. 71.) *Aroy garoet*. F.)
A. Nemu Wld. DC. Prdr. II. 469. 216. *Japonia*. A.
 27. *A. odoratissima* Wld. DC. Prdr. II. 466. 186. (*Inga* Kihiam Hrt. Bog.) *Kihiang*. Aa.
 32. *A. leucocephala* Lk. DC. Prdr. II. 467. 193. (*A. frondosa* Rnwtd. Bl. Cat. 86.) *Putoi zeylon s. Kamalantienga*. Aa.
 36. *A.?* sp. ? *Tarriesie*. A.

1298. *INGA* Plm. Endl. Gen. 6837. (*Iuga*, de zuidamerikaansche naam).

1. *I. dulcis* Wld. Sp. IV. 1005. 3. DC. Prdr. II. 436. 49. A.
 3. *I. umbellata* Wld. DC. Prdr. II. 439. 75. *Pilang*. Aa.
 4. *I. elliptica* Bl. Cat. 88. (*I. Saponariæ* Wld. DC. Prdr. II. 440. 89. magnop. aff.) *Kitjaang*. Aa.
 5. *I. bigemina* Wld. Bl. Cat. 83. DC. Prdr. II. 439. 81. (*Torcula* Nor. A. B. V. 66. Rheed. mal. VI. t. 12.) *Djengkol s. Jengkol*. Aa.
 8. *I. Leucoxyton* Hrt. Bog. (1) *Kitokkeh*. Aa.
 11. *I. purpurascens* Hrt. Bog. (2) (*I. dimidiata* Hsskl. Mss. ol.) *Djundjieng*. Aa.
 12. *I. falcifolia* Hsskl. (3) *Kiharoeman s. Kipooik* (lignnm diurnum). Aa.

(1) Foliis bipinnatis (summis conjugato pinnatis) pinnulis 3-4 (rarius 5-) jugis ovali s. ovato-oblongis obtusis glaberrimis, glandulis in rhachide 1-3 maximis & inter pinnulas summas minimis, pedunculis umbelliferis axillaribus, paniculatim ad rami apicem dispositis, floribus albidis; aff. *J. borbonicæ* Hsskl.

(2) Foliis bipinnatis, pinnis 11-18-jugis, pinnulis 15-45-jugis dimidiato-oblongis acutiusculis, in nervo medio supra pilosiusculis, margine ciliatis subtus glaucescentibus & dense appresse puberulis; glandulis maximis una supra rhachidis basin & reliquis inter paria 3-2 suprema oblongis sessilibus; Capitulis pedunculatis in ramis subaphyllis axillaribus, pedunculis solitariis binis ternisve 1-2 cephalis; floribus albidis.

(3) Pinnis 9-jugis, pinnulis 15-17-jugis infimis rhombo-ovatis acutiusculis, superioribus rhombo-subfalciformibus acutis, summis oblongis falciformibus acuminatis superne glabris nitidis, glandulis stipitatis inter pinnas fere omnes pinnulasque summas panicula terminali; aff. *J. trapezifoliæ* DC. Prdr. II. 441. 95. — Subgeneri *Pithecolobis* Endl. (Gen. *Phithecolobis* Mrt. Msn. Gen. Add. ad. Comm. 69. 307a.) adscribenda species, quæcum flores fructusque plane congruunt.

I. borbonica Hsskl. (1) *Borbonia* (Hrt. Batav.) *Bois
noir de Bourbon.* *Aa.*

Mimoseæ indefinitæ.

Exped. bnt. 735. *Aroy kidang.* *F.)*

Genus incertæ sedis!

REYNOUTHRIA Houtt. Syst.

R. japonica Gmel. Linn. Syst. Veget. *Japonia.* *R.*

(1) Pinnis 2-3-jugis, pinnulis (2-) 4-8-jugis ovalibus subovatis obtusis mucronulatis glabris opacis reticulatis, glandula ad basin petioli maxima oblonga & ad par infimum rotunda inter paria extrema 2 pinnularum minutissimis petiolis ramisque glabris; floribus globoso subumbellatis petiolis axillaribus solitariis binisve erectis, filamentis tenuissimis longissimis, basi longe connatis.



ADDENDA & EMENDANDA :

(Numeri priores genus alteri speciem indicant).

1. 1. adde: (*E. aquaticum* Nor. A. B. V. 74?)
 2. adde. A. (*Polybotrya*) *auritum* Sprg. S. V. IV. 36. 43.
 (*Polybotrya orientalis* & *aurita* Bl. Fl. Jav. 15. t. 1.
 Rumph. amb. VI. t. 35. 1.) *Pakoe.* *R.*
 2. 17. adde: Hsskl. Dec. 11.
 2. adde: 19. A. (A.) *speciosum* Wld. Sp. V. 117. Bl. Fl.
 Jav. 42. t. 17. *Pakoe.* *R.*
 22. A. (*Gymnopteris* Prsl. A. A. Endl. 603. i.) *spicatum* L.
 (*Hymenolepis ophioglossoides* Klf. vid. 7. 20. 1.) *Pakoe*
katakka leutiek. *R.*
 5. 1. adde: Hsskl. Dec. 12.
 12. 7. lege: 134 pro 133.
 12. adde: 7a. P. (D.) *lucidulum* Hsskl. (2) *Pakoe.* *R.*
 12. 35a. adde: Hsskl. Dec. 13.
 Deleatur. 20. 1. cf. 3. 2. 22.
 21. adde: 20. A. *obscurum* Bl. En. 181. 29. *Pakoe.* *R.*
 21. 14. Lege: 179 pro 175.
 28. 12. » 144 » 149.
 36. 1. adde: (*Sium crispum* Nor. A. B. V. 85.)

Ante Class. IX. inseras :

CLASSIS VIII. HYDROPTERIDES Wld. Endl. Gen. p. 67.

ORDO 33. SALVINIACEÆ Brtl. Endl. Gen. p. 67.

49a. AZOLLA Lam. Endl. Gen. 688.

1. A. *pinnata* RBr. I. (167.) 23. (2) *R. M.*

(1) Frondibus (1-3 ped. alt.) lanceolatis glabris lucidulis, sterilibus 2-pinnatifidis s. pinnatifidis profunde inciso-serratis, laciniis oblongis obtusis crenato-serratis, fertilibus bipinnatis, pinnulis oblongo-lanceolatis acuminatis subpetiolatis basi subcordatis inciso-serratis, serraturis obtusis minute serrulatis, soris in apice venæ furcatæ 1-seriatis parvis nudis stipite & rhachide paleaceo-pilosis.

(2) In stagnantibus prope Bataviam & Tjipannas (altitud. 3,500 ped. s. m.) frequens.

ORDO 34. MARSILÆACEÆ Endl. Gen. p. 67.

50. MARSILÆA L. Endl. Gen. 691. (Graaf L. F. Marsigli (1701) italiaansche kruidkundige).

1. *M. quadrifolia* L. Klf. Fil. 271. Bl. En. 273. Bischff. Terminl. t. 48. 2224-29.) *R.*
 52. adde: 15. L. (L.) squarrosus Frst. Bl. En. 265. 9. *Koempaaï.* *R.*
 58. 1. Adnt. adde: Hsskl. Dec. 14. — Varietates hæcce obviam veniant: A. pubescens Dsv.; B. rubribarbis Dsv. *Paddie meerha*; D. elongata Dsv.; E. sorghoides Dsv. F. mutica Lour. *Paddie goendiel*; G. communissima Lour.; H. montana Lour.; I. glutinosa Lour. *Ketan.* (Rmph. amb. V. 201.)
 60. 1. A. adde: an altissima Gmel.?; B. en alba Mill.?; D. an minor Gmel.?
 61. 1. adde: Hsskl. Dec. 15.
 63. 1. deleatur: javanica RBr.? & ponas: Horsfieldii Kth. Bnnt. Hrsf. Pl. Jav. I. 8. t. 3.

Loco 66. ponas: 65. MILIUM L. Endl. Gen. 762.

1. *M. tomentosum* Rttl. Wld. Sprg. S. V. I. 250. *Watoe-ton gedeh.* *M.*
 67. 1. lege: 21. P. inundatum Kth. Std. Nom. (uliginosum etc.)
 71. lege: *Hoplismenos* pro *Hoplismenos.* & linea sequente lege: Kth. pro Hsskl.

Adde: 75. TRECHYOZUS Rehb. Endl. Gen. 784.

1. *T. squarrosus* Rehb.? Dtr. II. 16. (*Panicum* L. Wld. Sp. I. 345. Rxb. Ind. I. 291.)
 84a. 1. adde: an *Saccharum caninum* Rnwdt. Bl. Cat. 38?
 84b. deleatur species 1 & 2 & loco 4 pone: 2. & post hanc adde:

84c. PHRAGMITES Trin. Endl. Gen. 324.

1. *Ph. Roxburghii* Std. Nom. (*Arundo karka* Rxb. Ind. I. 348. nec Rtz.) *Glaga s. Kassongket.* *R.*
 2. *Ph. karka* Trin. (*Arundo karka* Rtz. R. S. II. 382.) *Tangiang angien.* *R.*
 90. 1. adde: Rheed. mal. XII. t. 51.

Adde: 91. LEPTOCHLOA Palis. Endl. Gen. 340. (*Leptos*, zeer klein; *chloë*, gras).

4. L. filiformis R. S. Kth. (Eleusine Pers. Sprg. S. V. I. 37. 7.)

92. 7. deleatur cf. 91. 4.

94. Avena deleateri 94.

106. 1. adde: Hsskl. Dec. 16.

2. B. Thouarsii Kth. (B. vulgaris Wld.) B. atter Hsskl. Dec. 17. Schl. VII. 1337. *Awī tamman s. Bamboe atter*.

3. B. (Dendrocalamus) Apus.

9. adde: Hsskl. Dec. 18.

10. B. elegantissima Hsskl. Dec. (1) *Awī ulul* (Jngh. in malab. geb. in Vrol. & de Vriese Tijdsch. Nat. Gesch. VIII. 38.)

106. B? secunda deleatur est eodem ac 8.

Tertia adde: an B. nigra Lodd. Std. Nom.?

107. 2. adde: Hsskl. Dec. 19.

p 20. post Tribus XII. adde genera sequentia:

109. OPHIURA Grtn. Endl. Gen. 924. (*Ophis*, slang; *ura*, staart.)

1. O. corymbosa Grtn. fret. III. 4. (Rottboellia L. Sprg.)
Kikihissan. R.

111. MNESITHEA Kth. Endl. Gen. 926.

1. M. lævis Kth. (Rottboellia Wld. Sp. I. 465.) *Kikihissan burrum.* R.

112. deleatur species 4 & 6.

118. 1. lege: commune pro communis.

118. adde: 2. S. spontaneum L. Rxb. Ind. I. 240. Wld. Sp. I. 321. (cit. Rheedii an jure huc pertinet? S. glaga Rnwdt. Bl. Cat. 38. Imperata Palis. (2) I. Klaga Jngh. Nov. Gen. & sp. 11. *Kassoh*, mal.; *glaga*, sund. R.

(1) Culmis tenuibus gracillimis altissimis, ramis terminalibus longissimis gracillimis pendulis, elegantissime culmos truncosque arborum illos sustentium velantibus — Copiosissime in sylvis 4000 ped. alt. inter montes Tilu, Wayong & Malabar Bandong provinciæ in terra Preanger.

(2) An *Imperata* jure a *Sacchara* sejungenda? Nostra glumas nitidas glaberrimas probet, spiculæque ad basin elongato-sericco-pilosæ evadunt.

119. 1. lege : I. Koenigii Palis. (I. Allang Jngh. nov. Gen. & sp. 10. (Saccharum Rtz. Sprg. S. V. I. 282. Bl. Cat. 38. S. cylindricum Rxb. Ind. I. 239. 1. an Wld. Sp. pl. I. 323. 10? gramen caricosum Rmph. amb. VI. 17. (1)) *Allang-allang* mal., *Eurie* sund. *R.*
- p. 21. adnot. 2. lege *T. burrum* pro *F. burrum*.
122. adde : (Aristaria Jungh. nov. Gen. & sp. 12.)
- 1a. A. mutica Hsskl. (2) (Heterelytron scabrum Jngh. nov. Gen. & sp. 9.) *Manje boddas.* *R.*
122. 2. deleatur : *Kassoh* & ponc Rxb. Ind. I. 256. 7. *Manje burrum.*
122. 7. adde : (Aristaria barbata Jngh. nov. Gen. & sp. 12. Rmph. amb. VI. 15. t. 6. 1.)
126. adde. 4. A. (Anatherum Pls.) muricatus Rtz. Rxb. Ind. I. 269. *Akkar wangie* (radix odorata). *R.*
6. A. (Trachypogon) Schoenanthus L. Wld. Sp. IV. 915. Rxb. Ind. I. 278. (Rmph. amb. V. 181. t. 72. 2.) *Sereh.*
126. 8 & 9. lege : Rxb. pro Endl.
- p. 23. in ordine 43. adde : Tribus I. Cariceæ Nees
Endl. Gen. p. III.
129. CAREX Mch. Endl. Gen. 957.
1. C. typhoides Bory Sprg. S. V. III. 814. 97. *R.*
22. lege 131. pro III. Scleria.
22. post. 133. 2. adde :
135. SCHOENUS L. Endl. Gen. 978. (a. Schoenus Lestb.)
(*Schoinos, ho, he, biesen*).
1. Sch. (S.) paniculatus Hsskl. (3) *Sehreh goenoeng.* *R.*

(1) Magnopere quod altitudinem variat nunc in sterilibus & siccis locis vix 1-2 pedale gramen (præprimis in viis & hortis, ubi sæpius dissectatum) nunc in uberioribus 5-6 pedum altitudinem attingit.

(2) Habitu *A. arundinacea* Rxb. sed palea altera numquam in aristam est transformata, inde flosculi semper mutici evadunt; vaginæ superiores floresque masculi in hac specie pallide virides, in sequentes lurido- & sanguineo-atrovirides sunt. *A. gigantea* Cav. (Wld. Sp. IV. 902. 7. Sprg. S. V. I. 291. 15. involucre villosa-foliisque aculeolatis diversa. — Species nostra ad *Perobachnen* Prsl. Endl. Gen. 946. pertinet, genus mea opinione injuste ab *Anthereria* sejunctum.

(3) Culmo tereti folioso scabriusculo, foliis elongatis culmo longioribus, siccando filiformi-convolutis (2-ped.), spicis racemoso-paniculatis, panicula densa multiflora cernua nigrescenti, valvis inferioribus longiter aristatis. —

Tribus VI. Chrysitricheæ Nees Endl. Gen. p. 113.

- 136b. PANDANOPHYLLUM Hsskl. (1) (*Pandanus*, zie 60. 311.; *Phyllon*, to, blad).
1. P. palustre Hsskl. *Harrassas tjawi.* R.
 2. P. humile Hsskl. R.
 142. 12. adde: (*Fimbristylis* Lk. Std. Nom.)
 25. adde: (*Fimbristylis quadrangularis* Dtr. Std. Nom.)
 143. 17. lege: *congestus* Hamlt.
 - Adnot. adde: vid. Hsskl. Dec. 20.
 144. 4. adde: (*C. puncticulatus* Vhl. Std. Nom.)
 23. adde: (*C. dilutus* Vhl. Std. Nom.)
 - 30b. adde: (*C. prolixus* H. B. Std. Nom.)
 144. adde: 31. C. (C.) *tuberosus* Rttb. Dtr. II. 274. 175.
(nec variet. seq. Rxb. Ind. I. 203. an *Cyp. floridus* variet. prima Rmph. amb. VI. 4?
Tekih. R.)
 32. C. (C.) *rotundus* Rmph. L. Nees j. Ph. Bot. I. 110. t. 25. Rxb. Ind. I. 201. 24.
(Rmph. amb. VI. 1. & 2. t. 1 & 2. C. *hexastachyus* Rttb. Dtr. II. 276. 180.) *Tekih keboh.* R.
- p. 25. Ordo 48. lege: Commelynaceæ pro Commelyneæ.
147. 4. adde: Hsskl. Dec. 21. (*C. Blumii* Dtr. II. 401. 51.)
 147. ad species 5, 6, 11 & 13e. adde: Hsskl. Dec. 22, 23, 24 & 25.
 148. 1. adde: (2) *Ephemerum glaucospermum* Nor. A. B. V. 75?)
 150. 1. lege: *cristata* Don. & adde in hac & sequente specie Hsskl. Dec. 26 & 27.

Aff. *Sch. ustulato* L. Dtr. II. 43. 39. — Habitat in summitate montium Javæ occidentalis altitudine 6-9 mill. ped. spr. mare.

(2) Spiculæ multifloræ polygamæ, paleæ multæ in rhachi discoïdea depressa confertæ acuminate lineares monadræ, staminibus longis, antheris elongatis exsertis; flos femineus terminalis bracteis 1-3 involutus; ovarium stylo longiusculo, stigmatibus binis exsertis revolutis; caryopsis crustacea globosa. — Herba habitu *Pandani* in paludosis Javæ, rhizomate repente culmis foliisque basi confertissimis equitantibus carinato-canaliculatis, ad carinam & margine minute acuteque serrulatis, inflorescentia composita terminalis compacto-paniculata, spiculis 3-5 aggregatis, bracteis coloratis arcte inclusis.

(3) Perigonii foliola exteriora primo persistentia dein marcescentia evanida capsula indehiscens pericarpio fragili lucenti cœruleo-amethystino; semina compressa angulata.

152. 1. adde : Hsskl. Dec. 28.
 2. lege : 5. triflora Nor. A. B. V. 84. (5. obtusissima Hsskl. etc.)
- p. 26. Ordo 151. lege : 51.
 156. 1. lege : D. fulvum Slsb. (D. pullum Schlt. VII. 371.)
 157. adde : (Lethea Nor. A. B. V. 64.)
 158. 2. adde : Hsskl. Dec. 29.
 161. 1. adde : Dec. 30.
- p. 29. *Yucca flaccida delatur & pone* : *Y. glaucescens* Haw. Schlt. VII. 719. 15. *Amér. sptntr.* (hrt. Lgd.) *R. S.*
- p. 29. *Aloe vulgaris* ad subgen. *c.* *Bowiea* Haw. Endl. 1. *c.* pertinet.
- p. 30. *Allium* sp.? lege : *A. sinicum* Nor. A. B. V. 68. & ad speciem sequentem adde : (*Cepa ascalonica* Nor. A. B. V. 72.)
163. 3. lege : Schlt. VII. 350 & 1677 & in varietate lege : 350 pro 1617.
 166. *D. tessellata* (*D. marginata* Lam. Std. Nom.)
 168. adde : (*Orbinda* Nor. A. B. 65?)
- p. 32. *Rohdea japonica* adde : *B. fol. variegatis. Japonia. R.*
- p. 33. deleatur 170. *Bolbosperma* etc., etc. & pone :
170. PELIOSANTHES Andr. Endl. Gen. 1194. (& *Bulbospermum* Bl. Endl. Gen. 1193. (1) (*Pelios*, vuilkeurig; *anthesis*, bloeiwijze).
1. *P. javanica* Hsskl. (*Bulbospermum* Bl. En. 15. Schlt. VII. 363. *Bulbine* Bl. Fl. Jav. Præf. VI. *Peupeutjangan laut.* R.)
172. 3. Bl. En. 21. adde : nec Hmlt. (*D. trifoliata* Nor. A. B. V. 74.)
172. 7. adde : (*D. deleteria* Nor. A. B. V. 74.) & 12 adde : Hsskl. Dec. 31.
180. 1. adde : Hsskl. Dec. 32. (*Ixia ensifolia* Nor. A. B. V. 78.)

(1) Jure optimo celbro Endlicher præunte ad *Peliosanthen* reducendum genus.—Ovarium 3-loculatum profunde longitudinaliter 3-sulcatum, loculis 3-ovulatis; ovulis basifixis collateralibus; stylus unicus triquetet (e tribus connatus) crassiusculus ovario continuus; stigma minutum radiato-trifidum; bacca (abortu) 1-loculata ovoïdea 1-sperma (abortu?); semen baccam totam explens ovoïdeum, pericarpio dein disrupto liberum, albumine dein corneo crasso, embryo basilari minuto, radícula versus basin spectante.—Scapus florifer cernuus, fructifer erectus, perigonium lurido-viridi-lilacinum (siccando viridiusculum) marcescenti-deciduum (nec persistens, fructus plures cingens).

p. 35. post 180. 1. adde :

GLADIOLUS Trnf. Endl. Gen. 1239. (*Gladium*, zwaard ; *gladiolus*, klein zwaard; ook een plantennaam, zie Dodon. Crujdb. 345.)

G. natalensis Rnwdt. (G. psittacinus. Hook Dtr. II. 556. 21.) *Prm. B. Sp.* (hrt. Belg.) *R.*

181. 1. adde : (Ephemerum racemosum Nor. A. B. V. 75.)
2. adde : Hsskl. Dec. 33.

p. 36. Amaryllis adde : A. tubispatha Herit Schlt. VII. 798. 2. *Amer. mer.* (ex hrt. Batav.)

182. 2. adde : (Lilium pendulum Nor. A. B. V. 79.)

p. 37. Alstroemeria pulchella L. Schlt. VII. 734. nec Sims. etc. & adde :

A. psittacina Lehm. Schlt. VII. 739. *Mexico* (hrt. Lugdun.) *R.*

A. aurea Hrt. ? (hrt. Lugd.) *R.*

185. A. americana L. Sprg. S. V. II. 78. *Amer. trop.* (hrt. Lugdun.) *R.*

186. 1. E. adde : Hsskl. Dec. 34.

192. adde : 2. O. monstrosa Lndt. Orch. 17. (Bl. Bijdr. 395.) *Angrek.* *R.*

201. adde : 3. B. ciliatum Lndl. Orch. 48. (Diphyes Bl. Bijdr. 317.) *Angrek.* *R.*

p. 40. ante 207. pone :

206. MYCARIDANTHES Bl. Endl. Gen. 1361. (*Mycaranthes* Bl. Bijdr. 352.)

1. M. oblltterata Bl. (Bijdr. 353.) Lndl. Orch. 63. *Angrek.* *R.*

2. M. latifolia Bl. (Bijdr. 353.) Lndl. Orch. 63. *Angrek.* *R.*

3. M. lobata Bl. (Bijdr. 352.) Lndl. Orch. 63. *Angrek.* *R.*

p. 40. ante 210 pone :

209. APORUM Bl. Endl. Gen. 1364. (*Aporos*, onwegzaam, twijfelachtig).

3. A. lobatum Bl. Bijdr. 334. (*Deudrobium* Bl. Fl. Jav. Præf. VI.) Lndl. Orch. 71. *Angrek.* *R.*

210. adde : 4. *O. macrostoma* Hsskl. (*Macrostomium aloë-folium* Bl. Bijdr. 335. (1) t. 37. Lndl. Orch. 60. Endl. Gen. 1355.) *Angrek.* *R.*
211. adde : 14. *D. acuminatissimum* Bl. Fl. Jav. Lndl. Orch. 86. (*Gastridium* Bl. Bijdr. 333.) *Angrek.* *R.*
29. *D. lamellatum* Bl. Lndl. Orch. 89. (*Onychium* Bl. Bijdr. 326.) *Angrek.* *R.*
- p. 41. post 211. inseratur 211a. Appendicula, quæ nunc 44. 238. 213. 1. adde : Hsskl. Dec. 35.
- p. 42. post. 216. inseratur 216e. *Acanthophippium* Bl. quod nunc 43. 226.
222. lege : *opsis* pro *opis*, s.
223. 4 & 42. Adnot. adde : Hsskl. Dec. 37 & 36.
- p. 43. 226. translocandum ad 42. 216a.
227. 3. *Ch. sulfurea* Bl. Bijdr. 383. Lndl. Orch. 178. *Angrek.* *R.*
- p. 43. Adn. 1 & 5 adde : Hsskl. Dec. 38 39.
231b. 1; — 232. 1. & 233. 3. adde : Hsskl. Dec. 40, 41 & 42.
- p. 44. 232. 1. adde : (*Flagellaria araneifera* Nor. A. B. V. 76.)
236. **TÆNIOPHYLLUM** Bl. Endl. Gen. 1451. (*Tainia*, band; *phyllon*, to, blad).
1. *T. glandulosum* Bl. Bijdr. 356. Lndl. Orch. 226. *Angrek.* *R.*
- p. 44. 238. Appendicula ad pag. 41. 211a. translocanda.
238. 1. adde : (*Conchochylus oppositiflorus* Hsskl. Dec. 44.)
2. adde : (*Conchochylus distichus* Hsskl. Dec. 45.)
Adde : 12. *A. reflexa* Bl. Bijdr. 301. Lndl. Orch. 224. *Angrek.* *R.*
- p. 45. 242. adde : *E. lepidum* Bl. Bijdr. 310. Lndl. Orch. 232. *Angrek.* *R.*
- p. 45. post 244. 1. adde :
245. **PODOCHYLUS** Bl. Endl. Gen. 1490.
2. *P. gracilis* Lndl. Orch. 235. (*Platysma* Bl. Bijdr. 296. t. 43. *Placostigma* Bl. Fl. Jav. Præf. VII.) *Angrek.* *R.*

(1) Habitu toto *Oxystophyllo* Bl. congener, differt soluminodo : perigonii laciniis omnibus (!) demum revolutis interioribus angustioribus, labelli limbo elongato in præfloratione fornicato dein patente bilobo haud carnosotuberculato; inflorescentia in apice rami foliis squamiformibus emarcidis tecta subspicata, floribus oppositifoliis i 3-nis parvis rubentibus.

247. 2. adde : Hsskl. Dec. 45.

260. 4. adde : (Rmph. amb. VI. 93. t. 41. 3.)

Adde : 8. 5. rubicunda Lndl. ? (Neottia Bl. Bijdr. 408.)
Angrek. R.

p. 48. 261. lege :

291. ZEUXINE Lndl. Endl. Gen. 1565. (Adenostylis Bl. Bijdr. 414.
 Endl. Gen. 1548. nec Cass. Endl. Gen. 2283. Hsskl. Dec.
 46.)

3. Z. lanceolata Endl. (& c.

p. 48. 264. adde : (Physurus Reh. Endl. Ench. 1579.)

265. GALERA Bl. Endl. Gen. 1567.

1. G. nutans Bl. Bijdr. 416. *Angrek.*

R.

p. 48. post. Subordo VII. adde :

272. CYRTOSIA Bl. Rmph. I. 199. Endl. Gen. 1613. (*Kyrtos*,
 bogchelig, scheef, gebogen.)

1. C. javanica Bl. Rmph. I. 199. t. 69. Bijdr. 396. t. VI.
 Lndl. Orch. 26. R.

276. 1 & 2. adde : Hsskl. Dec. 47 & 48.

276. 2. lege : *Djuntier burrum.*

277. 1. adde : (Z. aromaticum Nor. A. B. V. 86.)

277. 6 & 10. ante Bl. En. pone : Nor. A. B. V. 86.

278. 1 & 4. adde : Hsskl. Dec. 49 & 50.

278. 5. deleatur : *gedeh* (major.)

279. 2. adde : (K. procumbens Nor. A. B. V. 79.)

280. adde : (Cardamomum Nor. A. B. V. 64. Rmph.)

281 & 282. adde : *Alpinia D. Dtr. Std. Nom.*)

281. 1. adde : (Rheed. mal. II. t. 4 & 5.)

281. adde : 5. E. solaris Bl. En. 52. *Honjeh warak.* *R.*

8. E. foetens Bl. En. 52. *Tepoes Sigoeng.* *R.*

281. 9. B. lege : *Pinning kissie* & 10. lege : *Tepoes be-*
ner.

282. adde : 1. D. Pininga Bl. En. 54. *Pinning randja.* *R.*

284. adde : (Gandasulium Rmph. amb. N. 175. Arachna Nor.
 A. B. V. 64.)

288. adde : (Pyxa Nor. A. B. V. 66.)

288. 1. adde : C. angustata En. 61. *Patching,* R.

289. 1. adde : (*M. juncea* Nor. A. B. V. 79.) Hsskl. Dec. 51.
 2. adde : (*Calathea* Std. Nom.)
 290. adde : *Crepula* Nor. A. B. V. 65. P
 291. 1, 3 & 5. adde ; Hsskl. Dec. 53, 52 & 54.
 291. *C. flaccida* Rsc. Dtr. I. 12. 17. (1) *Carolinæ* (hrt. Bat.)
 53. ante 293. pone :

STRELITZIA Buks. Endl. Gen. 1649. (Koningin van Engeland (Georg. III.) uit het huis Mecklenburg Strelitz).

- S. *Reginæ* Thnb Ait. Wld. p. I. 1190. 1. *Prom. B. Sp.* (hrt. Lugd.) R.
 293. 1. adde : *Sonner. voyage* II. 223. t. 124-126. Hsskl. Dec. 55.
 293b. 1. (1) *Reperi in stagnatibus & littoralibus & montanis 2-4000 ped. s. m. altis prov. Bandong frequentissimam.*
 295. 1. lege : *ciliata* Fisch.
 301. 7. adde : (*Arum cadaverinum* Nor. A. B. V. 67.)
 303. 3. adde : (an *Arum maximum* Rnwtd. Bl. Cat. 102?)
 303. 4. A. ad *Colocasiam esculentam* Schtt. *reducenda* ? cf. *Rmph. V. 318. t. 110. 1.*
 BA. *viridis* Hsskl. *Bollang heedjoh* & *deleatur* : *Tallus lompong.*
 BB. *rubra* Hsskl. *Bollang burrum.*
 BC. *atra* Hsskl. » *hiedung.*
 CC. *addenda* : a. *Tallus rommah bantan* & b. *T. r. soerat.*
 CH. *Tallus baijabang* ; CI. a. *Tallus baijabong* ; CI. b. *Tallus lampong hiedung* ; CI. c. *T. lampong burrum* ; CK. *Tallus lampong soerat* ; CL. *Tallus pandan* ; CM. *Tallus kiara.*
 303. 7. B. adde : Hsskl. Dec. 56.
 303. 8. loco : *Kareoh* pone : (*Arum bubalinum* Nor. A. B. V. 67?) *Kadjar-kadjar.*
 303. adde : 9. C. *pubera* Hsskl. (2) *Kareoh.* R.
 303. 10. adde Hsskl. Dec. 57.

(1) *Stigma spathulato-trigonum compresso-infundibuliforme.*

(2) *Subcaulescens, foliis cordato-sagittatis repandis, venis dichotome divaricatis nec reticulatis, vix prominulis, petiolo, nervis primariis & pedunculo puberis, spatha inferiore parte albida basi linea transversa sangu-*

- 303a. adde : *C. tricolor* Vnt. Wld. Sp. IV. 483. 4. Sprg.
S. V. III. 771. 17. *Brasilia* (hrt. Lugdun.) R.
304. 2 & 305. 1 & 2. adde : Hsskl. Dec. 58, 59 & 60.
- 306b. 1. adde : Hsskl. Dec. 65. (*Monstera pertusa* Schtt. ;
Scindapsus Schtt. *Arum laceratum* Nor. A. B. V. 67.?)
- 306c. 1. adde : Hsskl. Dec. 61. (*Monstera* Schtt. *Epidendrum*
cicadarium Nor. A. B. V. 75.)
2 & 3. adde : Hsskl. Dec. 62 & 63. & 307. 1. Hsskl.
Dec. 64.
308. 3. adde : Hsskl. Dec. 66.
311. 9. addo : an Rxb. ? (*P. odoratissimus* Nor. A. B. V.
83. nec alior.)
- Adnotat. 2. adde : of. Hsskl. Dec. 67.
- loco : 311. lege : 311a.
312. adde : (*Pandanus parasiticus* Nor. A. B. V. 83.)
- 314a. adde : P. sp. ? *Ins. Burbonia*, e qua misit clss.
Diard. 1841.)
- 314b. 1. A. adde : (*A. communis* Nor. A. B. V. 69.) &
adde varietates sequentes ;
- D. odorata Hsskl. *Djambeh wangie.* Aa.
- E. *Djambeh toetoet.* Aa.
- F. » *kabongan.* Aa.
- 314b. 3. adde : (*A. parva* Nor. A. B. V. 68 ?)
315. adde : (*Menalia* Nor. A. B. V. 65 ?)
318. adde : S. sp. ? *Japonia.* A.
- 319b. loco : Vrol. & de Vriese pone : Bijdr. Nat. Wetnsch. V.
142. Hsskl. Dec. 68.
320. adde : (*Canna* Nor. A. B. 64.)
320. 12. 12. B. 13 & 15. & 324. 1. adde : Hsskl. Dec. 69,
70, 71, 72 & 73.
320. adde : C. ? sp. ? *Uaoeh kidang.* F.)
C. ? sp. ? *Uaoeh lielién.* F.)
C. ? sp. ? » *boggoh.* F.)
C. ? sp. ? » *tjatjieng.* F.)
321. adde : Rmph. amb. V. 113. t. 57. (*Arsenia* Nor. A.
B. V. 64.)
332. 2 & 3. adde : Hsskl. Dec. 76 & 75. & ulteriori spec.
adde : *Japonia*. simulque deletur 3.
- 333a. adde : Rh. ? sp. ? *Wiroe lalakki.* A.
- Rh. ? sp. ? *Wiroe boroboi.* A.
334. 3. adde : Hsskl. Dec. 77.
334. adde : Ph. sp. ? *Korma burrum* (rubra). A?

nea notata, superiore parte spadiceum acuminatum vix superante. — Succo acri tota foeta; an *Arum* sylvestre Rmph. amb. V. 310. t. 107.

335. 1. D. adde: *a. flavescens* Hsskl. *Klappa gadieng kon-*
neng. *Aa.*
b. viridis Hsskl. *Klappa gadieng hee-*
djoh. *Aa.*
335. 1. B.-E. deleatur: *heedjoh* (,,)
335. 1. adde: *F. maxima* Hsskl. *Klappa balie.* *Aa.*
G. pachyphlus Hsskl. *Klappa bohoe.* *Aa.*
H. oblonga Hsskl. » *tjotjok.* *Aa.*
I. microcarpa Hsskl. » *ginja.* *Aa.*
336. 1. adde: Hsskl. Dec. 78.
337. 3. adde: an Will.? Hsskl. Des. 79.
339. 1. adde: (*Balania* Nor. A. B. V. 64?)
340. adde: (*Stropha* Nor. A. B. V. 66.)
340. 1.-adde: *Hiedung* (*nigra*) & ante tertiam speciem
pone: 2.
- 341*b.* 13. adde: (*P. turbinatum* Nor. A. B. V. 83.?)
- 341*b.* 31. adde: (*P. rotundum* Nor. A. B. V. 82.)
33. *P. muricatum* Bl. En. 73. A. B. XI. 219. t. 28.
Cat. 33. *Karughang.* *S.*
34. adde: Hsskl. Dec. 80.
346. 1. adde: (*M. latifolia* Mrb.)
- p. 73. *Alnus* adde: *A. glutinosa* Wld. Sp. IV. 334. 1. Elze.
Europa (hrt. Belg.) *A.*
347. adde: *Q. sp. (1) Japonia* *A.*
350. 1. loco: *S. orientalis* Endl. pone: *S. Andressa* Cmmrs.
Hrb. (*S. orientalis* S. Don. Rheed. mal. IV. t. 40.)
2. loco: Endl. pone: Decsn.
351. adde: 2. *E. spinosa* Endl. (*Urtica*? Bl. Bijdr. 507.) *S.*
352. 1. adde: (*M. laciniata* Nor. A. B. V. 80.)
352. spec. ultima, adde: (*M. alba* L. M. *multicaulis* Perr.
Std. Nom.)
- 254 lege: 354.
354. 11. lege: *F. leptocarpa* Std. Nom. (*F. microcarpa* Bl.
nec alior.)
15. adde: (*F. calycisperma* Nor. A. B. V. 76.)
18. adde: (*F. subcalyptrata* Nor. A. B. V. 76.)
34. adde: (*F. picta* Nor. A. B. V. 76.)
82. 354. 82. adde: (*F. amara* Nor. A. B. V. 76.)
87. adde: (*F. aurantiaca* Nor. A. B. V. 75.)

(1) Affinis *A. xalapensis* Hmd. & *Q. chrysophylla* Hmb. Sprg. S. V. III. 860. 49 & 861. 66. Foliis petiolatis oblongis utrinque attenuatis apice acuminatis, junioribus supra nitidis subtus aureo-arachnoideis, senioribus glabris in nervis vix puberulis, margine cuspidato-serratis, fructibus (immaturis) subgeminis subsessilibus.

88. adde : (*F. parietaria* Nor. A. B. V. 76.)
 90. lege : *F. setifera* Std. Nom. (*F. setosa* Bl. nec Hook : Arn.)
 92. adde : nec Will.
 94. lege : *F. Reinwardtiana* Std. Nom. (*F. fulva* Rnwddt. nec Sprg.)
 356. 1. adde : (*A. pilosus* Nor. A. B. V. 69.)
 2. adde : (*A. Nanca* Nor. A. B. V. 69.)
 5. adde : (*A. ovata* Nor. A. B. V. 69.)
 357. adde : nec Vaill. (Endl. Gen. 465.)
 359. 1. adde : (*Epicarpurus* Std. Nom.)
 362. adde : (*Kermula* Nor. A. B. V. 65?)
 362. 1. ante Bl. pone : Rnwddt. Bl. Cat. 108.
 2. lege : *U. Cataractæ* Std. Nom. (*U. elongata* Bl. nec Lk.)
 4. lege : *U. obnoxia* Hsskl. (*U. ardens* Bl. nec Lk. *U. Pulus* Std. Nom. (1)
 5. adde : (*U. interrupta* Nor. A. B. V. 86?)
U. nivea deleatur vid. 80. 367.
 363. adde : (*Procris* Rnwddt. Bl. Cat. 107. Bl. Bijdr. 507. *Horreola* Nor. A. B. V. 65?)
 5 & 7. adde : Rnwddt. Bl. Cat. 107.
 adde : 9. *E. paludosum* Hsskl. (Bl. Bijdr. 510.)
 367. 2. adde : (*Morus longifolia* Nor. A. B. V. 80.) *R.*
 3. adde : Jeq.
 4. adde : (*Croton* Bl. Cat. 104.)
 7. deleatur Hsskl. & pone : Rnwddt. Bl. Cat. 103. (*Celtis amplifolia* Nor. A. B. V. 72.)
 9. adde : (*Celtis angustifolia* Nor. A. B. V. 73?)
 13. loco : Hsskl. lege : Rnwddt. Bl. Cat. 103.
 14. adde : (Rnwddt. Bl. Cat. 103.)
 367. adde : *B. nivea* Hook. Aru. (*Urtica* L. cf. p. 79. 362.)
 371. adde : (*Rubina* Nor. A. B. V. 66.)
 adde : 4. *A. (St.) heterophyllum* Bl. Bijdr. 1123. *Ki-tjalikket* (Exp. bnt. 737.) *S. F.*
 371. deleatur Exp. bnt. 737.

(1) Nomen Steudelianum haud adoptandum erit, sunt enim diversæ species nomine sundaico : *Pulus præditæ*, inde nomen hocce speciem distinguere nequit; pariter & inter *Ficos* nomina nova Steudeliana : *F. Hempelas*, *F. Pereng* haud adoptanda sunt, adest jam *F. Ampelas* & diversæ species nomine malaico *Ampelas* (sundaica *Hampelas*) & *Pareng gaudent*.

p. 82. ante Spinaciam pone :

373a. SALICORNIA Trnf. Endl. Gen. 1908. (*Sal*, zout; *cornu*, hoorn).

1. *S. javanica* Hsskl. (in Ittrb. prope Samarang vlgatss.) *R. S.*

p. 82. Ante 374. pone :

CHENOPODIUM L. Endl. Gen. 1390.

Ch. viride L. Wld. Sp. I. 1303. 12. Rehb. fl. exes. 3743.

385a. 1. *A. tricolor* L. Sprg. S. V. I. 927. 18. *Sengang burrum*.

A. tricolor Wld. Sp. IV. 383. 7. *M.*

B. bicolor Noec. Wld. Sp. IV. 384. 8. *Japonia*.

390. adde ad spec. 2 : (*P. tomentosum* Nor. nec Wld.); ad 6 : (*P. zonulatum* Nor.); ad 9 : (*P. spirale* Nor.); ad 10 : (*P. Gramineum* Nor. A. B. V. 83.

p. 85. *Rumex*, adde : *R. sp.?* *Japonia*. *R.*

393. 1. adde : (*Rumph. amb. V. 25. (1)*) *Aroy koait beussie*.

404. 11. adde : (*Laurus crucifolia* Nor. A. B. V. 79?)

13. adde : (*Quinquedula* Nor. A. B. V. 66.)

p. 92. adnot. 2. lege : *octandra*.

420. adde : (*Renia* Nor. A. B. V. 66. *Gajanus Rumph. amb. I. 170. t. 65. Hrsf. A. B. VII. N° VI. Gatip 1-13.*

424. adde : (*Rupala* Std. Nom. *Castronia* Nor. A. B. V. 65?)

428. 1. adde : (*P. quinquenervis* Nor. A. B. V. 83. nec *Schlech.*)

438. 1. adde : (*Eupatorium* Nor. A. B. V. 75.)

p. 93. ante 448. pone :

INULA Grtn. Endl. Gen. 2426. (*Inula s. Enula*, verbas-terd van *Helenium*; zie Dodon. Crujdb. 602.)

1. *suaveolens* Jcq. DC. Prdr. V. 464. 4. *Europa* (*hrt. Batav.*) *R.*

453. adde : (*Rosaura* Nor. A. B. V. 66?)

(1) *Pallavia aculeata* Fl. Flum. IV. 12. hanc speciem sat bene refert. Perigonium ima basi calyculatum, filamenta longe exserta, stigma subla-cerum.

454. 1. adde : (*B. trifoliata* Nor. A. B. V. 70.)
 458. adde : (*Matricaria* Nor. A. B. V. 80.)
 449. adde : *Ch. foericulaceum* DC. A. verum DC. Prdr. VI.
 66. 10. *Ins. Canar.* (hrt. Bat.) *F.*
 460. adde : *A. Dracunculus* L. DC. Prdr. VI. 97. 22. *A. sa-*
tiva Bess. *Dragon. Russia, Siberia* (hrt. Belg.) *R.*
 460. 1. adde : (*Absinthium spicatum* Nor. A. B. V. 69.)
 461. 1. adde : (*Absinthium spathulatum* Nor. A. B. V. 69.)

p. 103. ante 463. pone :

TILAGO Trnf. Endl. Gen. 2752.

- T. germanica* L. *B. pyramidata* Gaud. DC. Prdr. VI. 247.
 1. (E solo Belg. sua sponte prgrsr.) *M.*
 463. 2. adde : (*Coreopsis emarcida* Nor. A. B. V. 72.)
 Ante 465. adde : 464. *Anaphalis* DC. Endl. Gen. 2768. (*Ana-*
phalis, was bij de oude Grieken een aan *Gnaphalium*
 zeer naast staand kruid).
 2. *A. longifolia* DC. Prdr. VI. 274. 15. (*Gnaphalium* Bl. Bijdr.
 900.) *Soemboeng.* *S. F.*
 465. 1. lege : *I. S. sarmentosa* DC. Prdr. VI. 298. 2. (Bl.
 Bijdr. 967.) *Djongheh.* *F.*
B. longipes (Bl. Bijdr. 967.) *Djongheh.* *F.*
 465. 4. adde adnot. (1) *Rami foliaque pilis paleaceis pur-*
pureis densissimis tecti!
 467. adde : *S. vulgaris* L. DC. Prdr. VI. 341. 1. (Sua
 sponte e. sol. Belg.) *Europa.* *M.*
 468. 1. adde : (*Leontodon acutissimum* Nor. A. B. V. 79.)
 470. adde : Endl. Ench. 3004 $\frac{1}{2}$.

Ante Class. XXXII. pone :

HIERACIUM Trnf. Endl. Gen. 3026.

- H. umbellatum* L. *A. glabrum* DC. *a. polyanthemum* DC.
 Prdr. VII. 224. 95. (E. solo Belg. sua sponte). *R.*
H. flexuosum Wldst. Ktb. *A. angustifolium* DC. *B. glabra-*
tum DC. Prdr. VII. 229. 113. (E. solo Belg. sua
 sponte). *R.*
 472. 1. lege : *S. Koenigii* Vhl. Wld. Sp. I. 956. 2. Bl.
 Bijdr. 731. (1) (& *S. Plumieri* Bl. nec Vhl.)

(1) *S. Plumieri* Vhl. calycem integerrimum habet (Lam. Ill. t. 142.
 1.) quem class. *Blume* 5-partitum laudat; folia ramorum uberiorum

474. adde : *L. fulgens* Hmb. Sprg. S. V. I. 712. 46. *Mexico*
(hrt. Lugd.) *R.*
L. cardinalis L. Sprg. S. V. I. 712. 50. *Amer.*
bor. (hrt. Belg.) *R.*
L. coerulea Hrt. Lugd. ? ? ? (hrt.
Lugd.) *R.*
L. campanuloïdes Thnb. Wld. Sp. I. 948. 35.
(hrt. Belg.) *M.*
474a. adde : (*Piddingtonia* A. DC. Endl. Ench. 3063/1.)
483. 7. adde : (*Alsine verticillata* Nor. A. B. V. 68 ?)
487. adde : (*Stellia* Nor. A. B. V. 66 ?)
487. adde : 20. *P. gendarussæfolia* Bl. Bijdr. 960. DC. Prdr.
IV. 521. 257. *Kikorres woengoe* (Exp. bnt. 219.) *S.*
491. 1. adde : (1) Flores sæpe autem 5-meri !!
492. adde : 3. *S. dispar* Hsskl. Exp. bnt. 603. (1) *Kahi-*
toetan kai. *S.*
494. 1. adde : (*P. rubra* Nor. A. B. V. 83 ?)

p. 110. ante 493. pone :

497. **AMARACARPUS** Bl. Endl. Gen. 3719. (*Amara*, gracht,
geut; *karpos*, vrucht).
1. *A. pubescens* Bl. Bijdr. 954. DC. Prdr. IV. 472. (2) *Ki-*
baroeangan Exp. bnt. 503. *S.*
499. 2. adde : (*M. tinctoria* Nor. A. B. V. 79.)
504. adde : 2. *M. obscura* (Bl.) DC. Prdr. IV. 453. *F.*
15. *M. venosa* DC. Prdr. IV. 453. *F.*
16. *M. reticulata* DC. Prdr. IV. 454. *F.*
515. 4. adde : (*Hediotis plicata* Nor. A. B. V. 77 ?)
517. lege : *Scleromitron* pro *Scleronitron*.
534. adde : 6. *G. Reinwardtiana* Bl. Bijdr. 1016. DC. Prdr.
IV. 380. 12. (3) *F.*

repando-dentata, — adultiorum subintegerrima evadunt; citatum Rmph. ad speciem Blumeanam utramque referri potest quod ad descriptionem, nec autem delineatio, quæ minime descriptionem quadrat quod ad folia. — Lam. Ill. t. 142. 2. habitu nostram refert corolla autem distingui nequit.

(1) Suffrutex, ramis teretibus, junioribus complanatis glabriusculis, foliis ejusdem paris plerumque inæqualibus, majoribus ovato-oblongis, minoribus ovatis acutis, basi rotundatis glaberrimis supra lucidis, infra in axillis nervorum ciliato-perforatis; floribus confertis terminalibus albidis: bacca cyanea spongiosa.

(2) Flores sæpe 6-meri.

(3) Species hæcce & *Oxyanthus multiflorum* Hsskl. certe ejusdem generis,

- p. 116. deletur Exp. bnt. 603. vid. 108. 492. 3.
 543. species ultima deletur cf. 228. Euscaphis.
 544. adde : J. odoratissimum L. Dtr. I. 225. 45. (hrt. Belg.) S.
 147 & 148. lege : 547 & 548.
 551. lege : Rnwrdt. nec Wil. Endl. Ench. 5823/1.
 555. 2. deletur, est 123. 571a. 1.
 559. 1. lege : amb. VII. 29. pro amb. VII. 26.
 2. O. majus Hsskl. (1). F. S.
 570. adde : 2. V. laxiflora Bl. Bijdr. 1043. (2) *Aroy tjoeng-*
kangkang leuwung Exp. bnt. 719. F.)

p. 123. ante 572. pone :

571a. ECDYSANTHERA Hook. & Arn. Endl. Gen. 3418. (*Ekdy-*
sis, voortkomen ; *anthera*, helmknopje).

1. E. scandens Hsskl. (3) cf. 120. 555. 2 *Tataroeman*. F.)

p. 124. deletur exped. bnt. 719. cf. 123. 570. 2.

p. 125. ante 582. pone :

581a. HYBANTHERA Endl. Gen. 3444. (*Hybos*, na buiten gebo-
 gen ; *anthera*, helmknopje).

1. H. javanica Hsskl. Exp. bnt. (4)

an jure autem ad *Oxyanthus* reducenda utraque? quoad calycem ad *Amaioua*
 Aubl. spectat (Endl. Gen. 3314).

(1) Omnibus partibus robustioribus, caule frutescente vix fruticoso (4-
 ped. alto) glabro, ramis viridibus, foliis breviter petiolatis elliptico-oblon-
 gis acutis, supra viridibus subtus pallidioribus, verticellatis 4-nis integer-
 rimis; inflorescentia terminali corymbosa (dein ramo exrescente laterali)
 glabra viridi, floribus albidis (prioris speciei minoribus); fructibus dru-
 paceis (violaceis) olivæformibus baccatis (prioris speciei 4-plo majoribus).
 — Inflorescentia in priori corymbosa laudatur, sed potius corymboso-sub-
 umbellata dicenda. — Reperi in Bantam provinciæ sylvis littoreis anno 1841.

(2) Calyx 5-dentatus, filamenta teretia carnosula colorata egibbosa, an-
 theræ lucidæ, squamæ calycis majores liberæ glabræ nec ciliatæ obtusæ; frct.?

(3) Alte scandens, ramis foliisque glaberrimis lucidis, foliis subcoriaceis
 oblongis s. elliptico-oblongis utrinque attenuatis margine cartilagineis un-
 dulato-repandis, paniculis terminalibus multifloris, folliculis suturæ corna-
 tis, dein patentissimis, seminibus in folliculo quodem 2-3 oblongis convo-
 lutis apice longiter stipitato-cornosis. — An *Echites inflata* Bl. Bijdr. 1039?

(4) Volubilis, ramis glabris teretibus, foliis ovatis s. ovato-oblongis acu-
 tis s. acuminatis glabris eglanulosis, pedunculo inter-petiolari brevi um-
 bellifero; umbellis multifloris floribus suaveolentibus.

p. 131. ante *Majorena* pone :

ORIGANUM L. Endl. Gen. 3608.

O. ? indicum Rth. ? Sprg. S. V. II. 717. 13. *Naginate* Ja-
pon.

O. ? sp. ? *Japonia*. R.

p. 132. *Nepeta* adde : N. *Glechoma* Bnth. (*Glechoma hederaceum* L. Wld. Sp. III. 85 *Europa* (e solo Belg. sua sponte).

606. 4. adde (P. *mollis* Hsskl. Adn. in Tijdsch. Nat. Wet. X. 2 & 3.)

613. adde : 3. L. (*Panzeria* ?) *oblongifolius* Bl. Bijdr. 828 (1). S. R.

619. adde : T. (*Teucris*) *oliganthum* Hsskl. (2) *Akidoovi* Jap. R.

666. adde : 4. S. *parasiticum* Bl. Bijdr. 697. Nees Sol. or. D. Dtr. Synps. I. 701. 114. R. F.

696. adde : S. *pumila* Hsskl. (3) *Japonia*. R.

737. adde : 4. C. *sulcata* Bl. Bijdr. 770. R.

6. C. *nemorosa* Bl. Bijdr. 771. R.

746. 1. adde : (*Parathesis* A. DC. Ann. sc. nat. XVI. 68.)

2. *Deleatur* cf. 232. 1018a. 2. — & adnot. 3. lege : *stylo conico pro cornico*.

p. 159. ad calcem adde :

PTEROSTYRAX Sbl. Zec. Fl. Jap. I. 94. Endl. Euch. 4257/1.
(*Pteron*, vleugel; *styrax*, zie 758.)

P. *corymbosa* Sbl. Zec. Fl. Jap. I. 96. t. 47. *Japonia*. F.

(1) Folia floralia haud angustiora sed grandia elliptico-oblonga; corolla intus leviter oblique annulata, labio superiore fornicato extus piloso, inferiore patente; staminibus longe e tubo exsertis. Habitu *Stachydis*, subg. *Amblesia* (Endl. Gen. 3650. h.) affinis videtur.

(2) Perennis humilis foliis ovatis acutis serrato-dentatis glabris, pedunculis axillaribus folis longioribus 1-3-floris, calyce 5-dentato, corolla laciniis 4 superioribus oblongo-subrotundis (lilacinis), infima obovata (violacea); achæniis glabris reticulatis.

(3) Herba perennis (cult! vix 1-2 poll. alta) *pumila*, foliis ovatis acutis basi attenuatis dentatis hirtis, floralibus (bracteis) obovato-s. oblongo-cuneatis 1-floris, floribus dense in capitulum breve congestis, bracteis lateralibus linearibus calycis laciniis subæqualibus sed brevioribus. — Subgen. „*Eustrobilanthes* Endl. l. c.” adjungenda species sine nomine e *Japonia* missa.

783. adde : 3. *C. illicifolia* Hsskl. & Zllg. (*Polyosma* Bl. Bijdr. 658. DC. Prdr. IV. 276. t.) *Kitjabek.* *A.*
794. *H. Hortensia* adde : (hrt. Europ.)
794. species japonicæ hoc modo enumerandæ :
- H. Azisai* Sbl. Zec. Fl. Jap. I. 104. t. 51. *Azisai* Jap. S.
- H. Otaksa* Sbl. Zec. Fl. Jap. I. 105. t. 52. *Otaksa* Jap. S.
- H. japonica* Sbl. Zec. Fl. Jap. I. 106. t. 53. *Gakuso* Jap. S.
- H. Belzonii* Sbl. Zec. Fl. Jap. I. 109. t. 55. *Ono-azisai* Jap. S.
- H. acuminata* Sbl. Zec. Fl. Jap. I. 110. t. 56 & 57. I. P P Jap. S.
795. lege : *Adamia* pro *Aamia*.
828. adde : 2. *B. Miccia* Hmlt. Schl. VII. 19. (*Ilex japonica* Thub. 79.) *Hiraginanten* Jap. S.

Ante 864. pone :

863a. GYNOSTEMMA Bl. Endl. (Gen. 4696.) Ench. 5147/¹. (*Gyne*, vrouw ; *stemma*, to, kroon).

- I. *G. Blumei* Hsskl. (*G. pedatum* & *simplicifolium* Bl. Bijdr. 23 & 24.) (1) mas : *Kibarera.* *F.*
865. 16. *B. coriacea* Hsskl. (*B. peltata* Hsskl. Cat. Tijdschr. Nat. Wet. X. 2 & 3. nec Otto & Dtr. Grtenzeit. 1839. zie Bot. Zeit.) *Hariang burrum.* *R.*
- p. 195. *Silene*. adde : *S.* (*Stachymorphe* Otth.) *ocymoïdes* Dsf. DC. Prdr. I. 371. 49. D. Dtr. Synps. II. 1569. 58. (hrt. Belg.) *M.*
879. 6. Adnot. adde ad finem : fructibus subglobosis styli basi persistente acuto mucronatis, 10-loculatis, 5-valvibus, valvis medio septa complete gerentibus 2-loculatis, margine hand introflexis, loculis intus endocarpio dein dissoluto, primo complete clauso dein aperto præditis, septis valvarum sejunctis, loculis 1-5-spermis, seminibus lana fulva tenuissima tectis reniformibus. — Columella capsulæ centralis nunc \emptyset nunc plus minus a septis soluta & persistens, capsulæ longitudinem dimidiam vix attingens. Species, ab

(*) In eodem ramo folia simplicia pariter ac secta reperuntur; basi sæpe sunt cordata, apice longiter acuminata; — habitus *Bryoniæ* ant potius *Cissi* cusjusdam; cirrhi laterales uti & petioli pedunculique puberuli; calycis lacinia internæ potius pro petalis sumenda lineari-lanceolatis apice incisulis & conniventibus.

amice *Zollinger* genus novum censita, maxime affinis
Bombicellæ (Hibisci subgeneri) nec non *Decaschis-*
tiæ ac *Paritio*.

894. 1. adde : (*J. versicolor* Hsskl. Adn. Tijdschr. Nat.
Gesch. X. 3.)

955. 1. adde : (Adnot. Tijdschr. Nat. Gesch. X. 3.)

FINIS.

INDEX SYSTEMATICUS

Classium, Ordinum & Generum, adjectis generum *synonymis*.

A.

- Abelmoschus Medk. 880.
 Abietinæ Rich. Ordo 77.
 Abroma L. 898.
 Abrus L. 1258.
Absinthium Nor. 460. 461.
 Abutilon Grtn. 886.
 Acacia Nck. 1296. 1289.
Acalypha L. 1030.
 Acalyphæ Brtl. Ordo 243. III.
 Acalyphes L. 1030.
 Acanthaceæ RBr. Ordo 150.
 Acanthoglossa Bl. 228.
 Acanthophippium Bl. 216a. 226.
Acanthus Trnf. 701.
 Acer Mch. 977.
 Acera Endl. Classis LIII.
Aceratium DC. 912.
 Acerinæ DC. Ordo 227.
 Achillea Nck. 457c.
Achimenes Vhl. 686a.
 Achras P. Br. 751.
 Achyranthes L. 380.
 Aconitum Trnf. 827a.
 Acorus L. 309.
 Acramphibrya Endl. Sectio V. p. 67.
 Acriopsis Rnwtd. 222.
 Acrobrya Mhl. Sectio III. p. 1.
 Acrocephalum Bnth. 601.
 Acronoda Bl. 914.
 Acronychia Bl. 1102.
 Acrostichum L. 2. 20.
Acrozus Sprg. 914.
Actephila Bl. 1067.
 Actinodaphne Nees 407.
 Adambea Lam 1137.
 Adamia Wil. 795.
 Adansonia L. 889.
 Adenanthera L. 1290.
 Adenilemma Bl. 792.
 Adenocrepis Bl. 1068.
Adenorhopium Pohl. 1038.
Adenosma Bl. 690.
 Adenostemma Frst. 436.
Adenostylis Bl. 261.
Adhatoda Nees 711.
 Adiantum L. 16.
Adisca Bl. 1045.
 Ægiceras Grtn. 748.
 Ægicereæ Endl. Ordo 157*.
 Ægle Corr. 951.
Ængelenia Hsskl. 955a.
 Aërides Bl. 233. Lour. 247.
 Ærva Frsk. 381.
 Æschynanthus Jck. 730.
 Æschynomene L. 568. 1196. 1209.
 Æsculus L. (998a.)
 Ætheilema RBr. 698a.
Agapetes Don. 766.
 Agathidanthes Bl. 1119.
Agathis Slsb. 336.
Agathisanthes Bl. 1119.
 Agati Rheed. 1196.
 Agave L. 185.
 Ageratum L. 435.
 Aggregatæ Endl. Classis XXXI.
 Aglaïa Lour. 958.
 Aglaonema Schtt. 304.
 Agrostidæ Kth. Ordo 42. V.
 Agrostophyllum Bl. 249.
 Agynaiia Bl. 1055.
Agyneja Bl. 1055.
 Akebia Desn. (800a.)
 Albersia Kth. 385b.
 Aleurites Frst. 1035.
Aleurodendron Rnwtd. 903.
 Alismaceæ RBr. Ordo 49.
 Allamanda L. 557a.

- Allium* L. (161e.)
Alnus Trnf. (346a.)
Aloë L. (161b.)
Alpinia L. 281. 282. 285.
Alpinieæ Bl. Ordo 68. IV.
Alsine Nor. 483.
Alsodeia Thour. 842.
Alsophila RBr. 34.
Alstonia RBr. 568.
Astroemeria L. (184b.)
Alternanthera Frsk. 376.
Alysicarpus Nek. 1222.
Alyxia Bnks. 563.
Amarantaceæ RBr. Ordo 102.
Amarantus L. 385a. 385b. 387.
Amaryllideæ RBr. Ordo 64.
Amaryllis L. (181a.)
Amblyglottis Bl. 250.
Amerina Nor. nec Dec. 958.
Ammannia L. 1132.
Amoma Bl. Ordo 68. III.
Amomum L. 280.
Amorphophallus Bl. 301.
Ampelideæ Kth. Ordo 164.
Ampelopsis Mchx. 779.
Amphibrya Endl. Sectio IV. p. 13.
Amphicalyx Bl. 763.
Amygdaleæ Jss. Ordo 273.
Amygdalus L. (1181f.)
Amyris Wld. 1088.
Anacardiaceæ Lndl. Ordo 245.
Anacardium Ritb. 1078. 1079.
Ananassa Lndl. 186.
Anaphalis DC. 464.
Anatherum Palis. 126.
Andira Lesch. 1267.
Andrographis Wll. 724.
Andropogon L. 126. 125.
Andropogoneæ Kth. Ordo 42.
 XIII.
Aneilema RBr. 147.
Anemone Hall. (826a.)
Anethum Trnf. (772b.)
Angiopteris Hoffm. 45.
Anguria Nor. 857.
Aniseia Chois. 650.
- Anisomeles* RBr. 614.
Anisonema Jss. 1061.
Anodia Cav. 884.
Anona Adns. 812.
Anonaceæ Dun. Ordo 174.
Antennaria DC. 463.
Anthemis DC. (457e.)
Anthesteria L. 122.
Anthistiria L. 122.
Anthodendron Rehb. 767.
Anthurium Schtt. 308a.
Antiaris Lesch. 355.
Antidesma L. 371.
Antidesmeæ Sweet. Ordo 96.
Antrophyum Klf. 3.
Aparisthium Endl. 1032.
Apetalæ Endl. Sectio V. II. p. 71.
Apium Hoffm. (769a.)
Aplectrum Bl. 1148.
Apocynæ Lndl. Ordo 132.
Apocynum Nor. 557a. 575. 596.
Apolepsis Bl. 700.
Aporum Bl. 209.
Apoterium Bl. 931.
Appendicula Bl. 211a. 238.
Araceæ Endl. Ordo 72. I.
Arachis L. 1208.
Aracna Nor. 284.
Arachnanthe Bl. 232.
Arachnida Nor. 1208.
Arachnis Bl. 232.
Aralia Don. 774. — 777.
Araliaceæ Jss. Ordo 136.
Ardisia Sw. 746. 1018a.
Areca L. 314b.
Arecinæ Mrt. Ordo 75. I.
Arethuseæ Lndl. Ordo 66. VII.
Argemone Trnf. 829.
Argostemma Wll. 528.
Argyreia Lour. 657.
Arisæma Mrt. 296.
Arisarum Rumph. 303.
Arisema Mrt. 296.
Aristolochia Trnf. 425.
Aristolochieæ Endl. Ordo 114.
Armeniaca Lam. 1181. d.

Armadorum Khl. Hsslt. 232.
Arnoldia Bl. 790.
 Aroideæ Jss. Ordo 72.
Aromadendron Bl. 816.
Arrhenatherum Palis. 93. b.
Arsenia Nor. 321.
Artabotrys RBr. 810.
Artanema Don. 679.
Artemisia L. 460.
Arthrophyllum Bl. 773.
 Artocarpeæ Endl. Ordo 93.
Artocarpus L. 356.
 Artorhizæ Endl. Classis XVI.
Arum 296. 301. 303. 303. b.
 303. c. 306. b.
Arundina Bl. 215.
 Arundinaceæ Kth. Ordo 42.
 VI.
Arundinaria L. 103.
Arundo L. 84. b. 84. c.
Ascarina Bl. 340.
 Asclepiadeæ Jeq. Ordo 133.
Asclepias L. 586. 583. 598.
Asparagus L. 164. b.
 Asperifoliæ L. Ordo 143.
Aspidistra Ker. 168. c.
 Aspidistreæ Endl. Ordo 56*.
Aspidium Sw. 28. 12. 26. 27.
Aspidopteryx Jss. 978.
Asplenium L. 21. 24.
 Asteliæ Endl. Ordo 51.
Aster Nees 438. a. 438. b.
Asteromoca Bl. 440.
Astronia Bl. 1154. Nor. 947.
Asystasia Bl. 697.
Atacca Prsl. 174.
Atania RBr. 63.
Atocion Oth. 875. c.
Atragene L. 826. a.
Aucuba Thnb. 783. e.
 Aurantiaceæ Corr. Ordo 224.
Aurora Nor. 1117.
Avena L. 93. a.
 Avenaceæ Kth. Ordo 42. IX.
Averrhoa L. 1108.
Azalea L. 767.

Azedarach Nor. 956. a. 964.
 965. 968.
Azolla Lam. 49. a.

B.

Badiera DC. 999. b.
Bæobotrys Tournf. 747.
Balania Nor. 339.
Baliosperma Bl. 1047.
Ballota Nor. 605.
 Balsamifluæ Bl. Ordo 97.
Balsamina Riv. 1109.
 Balsamineæ Reh. Ordo 257.
Bambusa Schreb. 106.
Barleria L. 698.
Barringtonia Bl. 1171.
Basella L. 374.
Bassia L. 752.
Batatas Rmph. 651.
Bauhinia L. 1281. 1282.
Beesha Kth. 107.
Begonia L. 865.
 Begoniaceæ RBr. Ordo 203.
Belis Slsb. 335. a.
Bellis Bl. 441.
Beloperone Nees 710.
Benthamia Lndl. 782. a.
Benzoyn Hayne 758.
 Berberideæ Vnt. Ordo 179.
Berberis L. 828.
Bergera Wght. Arn. 948.
Bernonia Endl. 474. a.
Bertiera Aubl. 531.
Beta Trnf. 373. b.
 Betulaceæ Brtl. Ordo 88.
Bicornes Endl. Classis XXXIX.
Bidens L. 454.
Bigelovia Bl. 483.
Bignonia Juss. 729. a. 728. 729.
 730.
 Bignoniuceæ RBr. Ordo 151.
Billbergia Thnb. 186. a.
Bima Nor. 992.
Biophytum DC. 1107.
Bischoffia Bl. 1104.

Bistorta 390.
Bixa L. 844.
 Bixaceæ Lindl. Ordo 195.
Blackwellia Commrs. 851.
Blechnum L. 18.
Blumea DC. 447. 448.
Blyxa Thouar. 174. a.
Bocagea Bl. 806.
Bœhmeria Jeq. 367.
Boerhavia L. 392.
Bolbophyllum Thouar. 201.
Bombax DC. 891.
Bonnaya Lk. Ott. 677.
 Borassineæ Mrt. Ordo 75. III.
Borassus L. 326.
Borrago L. 640. b.
Bouea Msn. 1080.
Bowiea Hew. 161. b.
Braddleya Brks. 1063.
Bragantia Lour. 426.
Brassica L. 831. d.
Bridelia Wld. 1093.
Briza L. 102. a.
Bromelia L. 186.
 Bromeliaceæ Lindl. Ordo 65.
Brogniartia Bl. 395.
Broussonetia Vnt. 353.
Browallia L. 667. c.
Brucea Ml. 1098.
Bryonia Bl. DC. 856.
Bryonopsis Bl. 856.
Bryophyllum Slsb. 788.
Bubrona Schreb. 900.
Bucida L. 1111.
Buddleja L. 682.
Buechnera L. 681.
Buettneria Loeffl. 898. b.
 Buettneriaceæ RBr. Ordo 211.
Bullbine Bl. 170.
Bulbospermum Bl. 170.
Burmannia L. 179.
 Burmanniaceæ Bl. Ordo 60.
Bursera 1083.
 Burseraceæ Kth. Ordo 246.
Butea Rxb. 1238.
 Buxæ Brtl. Ordo 243. VI.

Buxus L. 1066. a.
Bysteropogon Bl. 605.

C.

Cacalia L. 465. 466.
Cacoucia Aubl. 1116.
 Cactæ DC. Ordo 204.
Cactus L. 865. 866.
Cæsalpinia Plm. 1272.
 Cæsalpinieæ DC. Ordo 275. VIII.
Cajanus DC. 1248.
Cailliea Guill. Perr. 1292.
Caladium Vnt. 303. a. 303. b. 304.
Calamagrostis Adans. 84. a.
Calamus L. 320.
Calanchoë Prs. 787. 788.
Calandrinia Kth. 869. a.
Calanthe RBr. 250.
Calathea Meyer. 290. a. 289.
Calendula Nor. 467. a.
Calla Bl. 306. c.
 Callaceæ Endl. Ordo 72. II.
Calladium Vnt. 303. a.
Calliopsis Rehb. 453. a.
Callicarpus L. 632.
Callistemon RBr. 1157. a.
Callostylis Bl. 217.
Calonyction Choisy. 653.
Calophyllum L. 931.
 Calophytæ Brtl. Classis LXII.
Calosanthus Bl. 729.
Calosphace Bnth. 608. a.
Calotropis RBr. 583.
Calpandria Bl. 972.
 Calycifloræ Endl. Classis LIX.
Calyptanthus Bl. 1165. 1166.
Camellia L. 924. a.
Camirium Ruwtd. 1035.
 Campanulaceæ Brtl. Ordo 125.
 Campanulinæ Endl. Classis XXXII
Campanumœa Bl. 476.
Campelia Reh. 151.
Camphora Nees 396. a.
 Camphoræ Nees Ordo 106. II.
Canarium Rumph. 1089.

- Canavallia* DC. 1235.
Canna L. 291. Nor. 320.
 Cannabineæ Endl. Ordo 95.
 Cannaceæ Agrdh. Ordo 69.
Cantharosperma Wght. Arn. 1250.
Canthium Len. 495.
Capellenia Bl. 819.
Capellia Bl. 819.
 Capparideæ Vnt. Ordo 182.
Capparis L. 834.
Caprifolia Endl. Classis XXXIII.
Caprifolium Bl. 541. Nor. 630.
Capsella Vnt. 831. b.
Capsicum L. 665.
Carda Nor. 1035.
Cardamomum Slsb. 281. Nor. 230.
Cardiosperma L. 983.
Carex Mneh. 129.
Cargilia RBr. 756.
Carica L. 854.
 Cariceæ Nees Ordo 43. I.
Carissa L. 554.
Carumbium Rnwtd. 1025.
Caryodopne Bl. 401.
 Caryophyllæ Fnzl. Ordo 207.
 Caryophyllinæ Endl. Class. XLIX.
Caryophyllum Trnf. 1166.
Caryota L. 319. a. 315.
Casalla 827.
Casparea Kth. 1282.
Cassia L. 1278.
Cassyta L. 410.
Castalia Slsb. 838.
Castanea Trnf. 349.
Castronia Nor. 424.
Casuarina Rmph. 345.
 Casuarineæ Mrb. Ordo 86.
Calappa Rmph. 1112.
Catha Frsk. 1005.
Caturus L. 1030.
Cedrela L. 975.
 Cedrelaceæ Jss. Ordo 226.
 Celastrineæ RBr. Ordo 236.
Celastrus L. 1006. 1003. b. 1005.
Celebunia Nor. 1284.
Celosia L. 387.
 Celtideæ Endl. Ordo 91.
Celtis L. 350. 367.
Centronia Bl. 740.
Centronota DC. 740.
Centrostemma Dcsn. 591.
Cepa Nor. 161. e.
Cephaelis Sw. 486.
Ceramanthus Hsskl. 1656. a.
Ceramium Bl. 426.
Cerastium L. 875. e.
Cerasus DC. 1181. d.
Ceratochilus Bl. 243.
Ceratophyllum Bl. 1129.
Ceratopteris Brgn. 36. 23. a.
Ceratostylis Bl. 240.
Ceraunia Nor. 748.
Cerbera L. 560. 561.
Cercis L. 1268. a.
Cereus Hew. 865. a. 865. b.
Ceriscus Nees 530.
Cerocarpus Hsskl. 1170.
Chænomeles Lndl. 1175. a.
Champacca Nor. 815.
Cheilanthes Sw. 15.
Cheilosa Bl. 1046.
Cheiranthus RBr. 829. d.
Chelonanthera Bl. 227. 199.
 Chenopodeæ Vnt. Ordo 101.
Chenopodium L. 373. c.
Chilocarpus Bl. 556.
Chionanthus L. 546.
Chisogeton Bl 963.
Chloopsis Bl. 162.
 Chloranthaceæ Endl. Ordo 80.
Chloranthus Sw. 340.
 Chlorideæ Kth. Ordo 42. VIII.
Chloris Sw. 90.
Chlorosa Bl. 260.
Chnoöphora Klf. 34.
Chrysanthemum DC. 459.
 Chrysitricheæ Nees Ordo 43. VI.
 Chrysobalanæ RBr. Ordo 274.
Chrysocalyx Guill. Per. 1188.
Chylocalyx Hsskl. 391.
Cianitis Rnwtd. 795.

- Cicca* L. 1060.
Cichorium Trnf. 467. d.
 Cinchonaceæ Endl. Ordo 127. II.
 Cinnamomæ Nees Ordo 106. I.
Cinnamomum Brm. 396.
Cipisaccus Khl. Hsslt. 261.
Cipadessa Bl. 957.
Cissampelos L. 800. 799.
Cissus L. 799.
Cistella Bl. 225.
Cistula Nor. 747.
Cistus Nor. Ordo 262.
Citrullus Nor. 857.
Citrus L. 953.
Claoxylon Jss. 1031.
Claucena Brm. 949. 1088.
Clausena L. 949.
Cleiseostoma Bl. 237.
Clematis L. 825.
Cleome L. 833. a. 833. b.
Clerodendron L. 630.
Clinopodium L. 611.
Clitoria L. 1225.
 Clusiaceæ Lndl. Ordo 216.
Clutia L. 1053.
Clypea Bl. 796. 799.
Cnesmone Bl. 1027.
Cnesmosa Bl. 1027.
Cocculus DC. 796.
Cochlearia Trnf. 831. a.
 Cocoïnæ Mrt. Ordo 75. V.
Cocos L. 335.
Codiaeum Rmph. 1044.
Codonanthus Hsskl. 592.
Codonocalyx Hsskl. 1251.
Cœlogyne Lndl. 199. 227.
Coffea L. 489.
 Coffeaceæ Endl. Ordo 127. I.
Coix L. 61.
Colbertia Slsh. 820.
Coldenia L. 638.
Coleus Bnth. 604.
Collabium Bl. 212.
Colocasia Ray. 303.
Columbia Prs.
 Columbiferæ Endl. Classis L.
Colutea RBr. 1196. a.
 Combretaceæ RBr. Ordo 261.
Combretum Loeffl. 1115. 1114.
 1116.
Commelyna Dill. 147. 149.
 Commelynaceæ Brtl. Ordo 48.
Commersonia Forst. 897.
 Compositæ Vaill. Ordo 120.
Conceveibum Rech. 1032.
Conchochilus Hsskl. 211. a.
Conchophyllum Bl. 596.
 Coniferæ Jss. Classis XXII.
Coniochiton Bl. 1081.
Coniogeton Bl. 1081.
 Connaraceæ RBr. Ordo 247.
Connarus L. 1091.
Conocephalus Bl. 357.
 Contortæ Endl. Classis XXXIV.
Convallaria Dsf. 166. b. 166. a.
 Convolvuleceæ Endl. Ordo 144.
Convolvulus L. 651. 655. 657.
Conyza L. 446. 447. 448.
Cookia Sonner. 948. Bl. 946.
Corchorus L. 907.
Cordia RBr. 635.
 Cordiaceæ RBr. Ordo 142.
Cordyline Cmmrs. 165.
Coreopsis Nor. 463.
Coriandrum Hfm. 772. d.
 Cormophytæ Endl. Regnum II. p.
 I. 13. 67.
 Corneæ DC. Ordo 165.
 Corniculatæ Endl. Classis XLI.
Cornus Trnf. 783. 782. a.
 Coronariæ Endl. Classis XV.
Corypha L. 331.
 Coryphinæ Mrt. Ordo 75. IV.
Costi Bl. Ordo 68. V.
Costus L. 288.
Cotula Bl. 444. 461.
Cotylephora Msn. 906.
 Crassulaceæ DC. Ordo 169.
Cratægus Std. 1177.
Cratæva L. 835.
Cratoxylon Bl. 936.
Crawfordia Wll. 598. d.

- Crepidium* Bl. 194.
Crepula Nor. 290.
Crinonia Bl. 198.
Crinum L. 182.
Crocaria Nor. 911.
Crossandra Slsb. 702.
Crotalaria L. 1188.
Croton L. 1048. 367. 942. 1022.
 1031. 1044. 1045.
Crotoneæ Bl. Ordo 243. IV.
Crotonopsis Reh. 1029.
Cruciferæ Adns. Ordo 181.
Crudya Wld. 1285.
Crusea Cham. Schlecht. 483. a.
Crypteronia Bl. 1019.
Cryptocarya RBr. 400. 401. 404.
Cryptocaryeæ Nees Ordo 106. V.
Cryptocoryne Fisch. 295.
Cryptocoryneæ Bl. Ordo 72. II.
Cryptoglottis Bl. 211. b.
Cryptostylis RBr. 269.
Cucumis L. 861. 856. 857.
Cucurbita L. 862. 856. 857. 863.
Cucurbitaceæ Jss. Ordo 202.
Cunninghamia RBr. 335. a.
Cunonia L. 791.
Cupadessa Bl. 957.
Cupania Plm. 990. 995.
Cupressineæ Reh. Ordo 76.
Cupuliferæ Reh. Ordo 89.
Curanga Jss. 675.
Curcas Adns. 1039.
Curculigo Grtn. 181.
Curcuma L. 278.
Cyanopsis Bl. 433.
Cyanitis Rnwdt. 795.
Cyanotis Don. 150.
Cyanthillum Bl. 433.
Cyathea Sm. 35.
Cyatheaceæ Endl. Ordo 26. II.
Cycadeaceæ Endl. Ordo 38.
Cycas L. 53.
Cyclandrophora Hsskl. 1184.
Cyclostemon Bl. Bl. 1051.
Cydonia Trnf. 1175. a.
Cymbidium Sw. 223.
- Cyminosma* Grtn. 1102.
Cynara Vaill. 467. c.
Cynodon Reh. 88.
Cynometra L. 1279.
Cyperaceæ DC. Ordo 43.
Cypereæ Nees Ordo 43. X.
Cyperus L. 144.
Cypripedieæ Lndl. Ordo 66. VIII.
Cypripedium L. 274.
Cyrtandra Frst. 737.
Cyrtocerus Bant. 591.
Cyrtophyllum Rnwdt. 552.
Cyrtosia Bl. 272.
Cystidianthus Hsskl. 592.
Cytisus DC. 1188. c.
- D.
- Dæmonorhops* Bl. 324.
Dahlia Cav. 449. a.
Dais L. 417.
Dalbergia L. 1265. 1262. 1263.
Dalbergieæ Bnth. Ordo 275. VI.
Dalechampia Plm. 1022.
Dammara Rumph. 336.
Daphne L. 416.
Daphnephyllum Bl. 1018.
Daphnidium Nees 408.
Daphnidiæ Nees Ordo 106. XII.
Daphniphyllum Bl. 1018.
Daphnoideæ Vnt. Ordo 109.
Datura L. 663.
Daucus Trnf. 772. c.
Davallia Sm. 30.
Decadia Lour. 919.
Deeringia RBr. 389.
Dehaasia Bl. 399.
Delima L. 823.
Dendrobieæ Lndl. Ordo 66. I. II.
Dendrobium Sw. 211. 209. 210.
Dendrochilus Bl. 197.
Dendrocolla Bl. 247.
Dendrolirium Bl. 207. 208.
Dentella Frst. 516.
Desmanthus Wld. 1292.
Desmodium DC. 1215. 1251.

- Desmotrichum* Bl. 211.
Deutzia Thunb. 1119. b.
Diacalpe Bl. 32.
Diacecarpium Bl. 786. a.
Dialium Brm. 1286.
Dialypetalæ Endl. Cohors IV. p. 163.
Dianella Lam. 163.
Dianthus L. 875.
Dicalyx Lour. 919.
Diceros Lour. 686. a.
Dicerna DC. 1216.
Dichondra Frst. 642.
Dichrocephala DC. 444. 461.
Dichrostachys Wght. Arn. 1292.
Dicliptera Jss. 717.
Dicranopteris Bl. 12.
Dicrus Rnwtd. 565.
Didymochiton Bl. 966. 955. a.
Didymochlæna Dsv. 25.
Diervilla Trnf. 537. a.
Digera Frsk. 382.
Digitalis L. 667. d.
Digitaria Rfh. 88.
Dilivaria Jss. 701.
Dillenia L. 821.
Dilleniaceæ DC. Ordo 177.
Dimeresa Bill. 990.
Dioscorea Plum. 172.
Dioscoreæ RBr. Ordo 57.
Diosmeæ Juss. Ordo 251.
Diospyros L. 756. 757.
Diphyes Bl. 201.
Diplazium Sw. 24.
Diplycosia Bl. 763.
Dipteracanthus Nees. 694.
Dipteris Rwdt. 12.
Dipterocarpeæ Bl. Ordo. 213.
Dipterocarpus Gartn. 915
Dipterosperma Hassk. 727,
Discantheæ Endl. Classis XL.
Dischidia RBr. 596.
Discostigma Hssk. 929.
Disporum Salisb. 156.
Dodonœa L. 996.
Doelingeria Nees. (138 b.)
- Dolichos* L. 1293. 1236. 1242.
Dombeya Spreng. 905.
Donacodes Bl. 282.
Dondisia Dl. 510.
Doræna Thurb. (667. b.)
Dorstenia Plum. (354. a.)
Dracaena. Vandell. 166.
Dracocephalum L. (612. b.)
Dracunculus Rmph. 305.
Drapiezia Bl. 157.
Drymaria Wlld. 874.
Drymophlæus Zpp. 319.
Drynaria Bory. 12.
Duania Nor. 1025.
Durio Rumph. 892.
Dysophylla Bl. 606.
Dysoxylum Bl. 962. 964.
- E.
- Ebenaceæ* Vent. Ordo, 159.
Ebermeyera Nees. 690.
Echinocarpus Bl. 845.
Echinocaulos. Meisn. 391.
Echinosperma Sw. 641.
Echinoglossa Bl. 244.
Echites RBr. 569.
Ecdysanthera Hook. Arn. 571 a.
Ehretia L. 449.
Elæagnæ RBr. Ordo. 111.
Elæagnus L. 423.
Elæocarpus DC. 912. 913.
Elæococcus Commrs. 1037.
Elaterosperma Bl. 1034.
Elatostemma Forst. 363.
Electra Nor. 987.
Eleiotis DC. 1203.
Eleocharis RBr. 143.
Elephantopus Cass. 431.
Elettaria Rheed. 281.
Eleusine Gartn. 92.
Ellobocarpus Kalf. 36.
Elsholtzia Bl. 603.
Embllica Gartn. 1059:
Emilia Cass. 466.
Enantioblastæ Mart. Classis XIII.

Engelhardtia Lesch. 1071.
Enhydra DC. 457.
 Ensatae. Classis XVII.
Entada Adans. 1295.
Ephemerum Nor. 181.
Ephippium Bl. 201. 242.
Epicarpura Bl. 359. 351.
Epicharis Bl. 965.
Epigynanthus Bl. 293. a.
Epidendreae Lindl. Ordo. 66. II.
Epidendrum Nor. 306. c.
Epilithes Bl. 394.
Epiphyllum Pff. 865. c.
Epilobium L. 1127. b.
Equiseta Endl. Classis VI.
Equisetaceae DC. Ordo 25.
Equisetum L. I.
Eranthemum L. 713.
Eria Lindl. 208.
Erianthus Rich. 121.
Ericaceae Endl. Ordo 161.
Eriobotrys Lindl. 1175. c.
Eriochloa Kunth. 66.
Eriococcus Hassk. 1065.
Eriodendron DC. 890.
Erioglossum Bl. 988.
Eriosolena Bl. 419.
Ervum L. 1199.
Erythrina L. 1237.
Erythrineae Benth. Ordo 275. VI.
Erythrocarpus Bl. 1043.
Erythrochilus Rw. 1031.
Erythrodes Bl. 264.
Erythropalla Bl. 864.
Erythropalleae Hassk. Ordo 202.
 IV.
Erythropalum Bl. 864.
Erythroopsis Lindl. 896.
Erythro stigma Hsskl. 1082.
Esenbeckia Bl. 906.
Euchresta Benth. 1267.
Eugenia L. 1168. 1169.
Euhedyotis Arn. 517.
Euodia Forst. 1105.
Euonymus L. 1104.
Eupatorium L. 431. 437. 438.

Euphaseoleae Benth. Ordo 275.
 VII.
Euphorbia L. 1021.
Euphorbiaceae RBr. Ordo 243.
Euphorbieae Barthl. Ordo 243. I.
Euphoria Comrs. 992.
Eupolyalthia Bl. 807.
Euria Thunb. 920.
Eurhododendron Endl. 767.
Eurya Thunb. 920.
Euscaphis Sibld. et Zucc. 543.
 1003. a.
Evodia Forst. 1105.
Evonymus L. Thunb. 1101. a.
 1104.

F.

Faba Fournf. 1199. a.
Fabrenia Nor. 975.
Fagara L. 1099. 1105.
Fagopyrus Tournf. 391. a.
Fagroea Thunb. 552.
Feronia Corr. 950.
Festucaceae Kunth. Ordo 42. X.
Ficus L. 354.
Filago Tournf. 462. a.
Filices Lin. Classis VII.
Fimbristylis Rich. 141. 142.
Flacourtia Coms. 848.
Flagellaria Lin. 154.
Flagellaria Nor. 232.
Flagellarieae Endl. Ord. 51***.
Flemingia Rxb. 1257.
Fluggea Willd. 1066.
Fluviales Endl. Classis XX.
Foeniculum Adans. 772. a.
Forsythia Vaill. 548. d.
Fourcroya Vent. 185. a.
Fragaria L. 1181.
Frangulaceae Endl. Classis LV.
Fraxinus Tournf. 548. b.
Freycinetia Gaud. 312.
Fuchsia Plum. 1127. c.
Fuirena Rottb. 140.
Fuireneae Fenzl. Ordo 43. VIII
 21.

Fumaria Tournf. 829. b.
Funkia Spreng. 159. a.

G.

Gajanus Rmph. 420.
Galactria P. Br. 1231. 1233.
Galanga Rmph. Nor. 285.
Galera Bl. 265.
Galium L. 497,
Galloa Hort. Bog. 796.
Gamopetalæ Endl. Cohors. III.
Gandasulium Rmph. 284.
Ganitrus Grtn. 912.
Garcinia L. 927.
Gardenia Ellis. 534.
Gasparinia Endl. 740.
Gastroidium Bl. 211.
Gastrodieæ Lndl. Ordo 66. V.
Gastroglottis Bl. 191.
Gatip Horsf. 420.
Gaultheria L. 763.
Gautiera Kalm. 763.
Gaylussaccia Knth. 764.
Geanthus Rwdt. 281.
Geeria Bl. 920.
Geitonoplesium Cunn. 164. a.
Gelonium Rxb. 1043.
Gendarussa Nees 711.
Gentiana L. 598. a.
Gentianæ Juss. Ordo. 134.
Geodorum Jacks. 225.
Geophila Don. 485.
Geraniaceæ DC. Ordo 254.
Geranium Herit. 1105. b.
Gessneria L. 740. a.
Gessneriaceæ Endl. Ordo 152.
Geunsia Bl. 633.
Gingko Thunb. 337. a.
Gladiolus Tournf. 180 a.
Glechoma L. 612. a.
Gleichenia Sm. 39.
Gleicheniaceæ Mrt. Ordo 28.
Glinus Loeffl. 870.
Globba L. 276.
Globbæ Bl. Ordo 68. I.

Glochidion Forst. 1063.
Glomera Bl. 252.
Gloriosa L. 159.
Gloxinia Herit. 710. b.
Glumaceæ Bartl. Classis XII.
Gluta L. 1074.
Glycine L. 1238. a. 1231. 1233.
Glycosma Corr. 946.
Glycosmis Corr. 946.
Gmelina L. 629.
Gnaphalium Don. 462. 463. 464.
Gnetaceæ Lindl. Ordo 79.
Gnetum L. 339.
Gomphosperma Andr. 831. a.
Gomphostemma Will. 618.
Gomphrena L. 377.
Goniolephrum Bl. 12.
Goniothalamus Bl. 807.
Goniotheca Bl. 517.
Gonothea Bl. 517.
Goodeniaceæ Endl. Ordo 123.
Gordonia Ell. 924.
Gossampinus Hamilt. 890.
Gossypium L. 833.
Gouania Jcq. 1017.
Gramineæ Juss. Ordo 42.
Grammitis Sw. 5.
Granateæ Don. Ordo 269*.
Graptophyllum Nees 709.
Gratiola Bl. 675. 677.
Grewia Juss. 909.
Gruinales Endl. Classis LVIII.
Guarea Allem. 964. 965.
Guatteria RP. 811.
Guazuma Plum. 900.
Guettarda Vent. 505.
Gumira Rmph. Hssk. 627.
Gunnera L. 369.
Gunneraceæ Endl. Ordo 94**.
Gustavia L. fil. 1174.
Guttiferæ Endl. Classis LI.
Gymnogramme Desv. 4.
Gymnospermæ Endl. Sectio V. I.
Gymnosphæra Bl. 34.
Gynandræ Endl. Classis XVIII.
Gynandropsis DC. 833. a.

Gynæcocephalum Bl. 358.
 Gynæcoachys Bl. 932.
 Gynæcotrochus Bl. 932.
 Gynæcura Cass. 465.
 Gynocephalum Bl. 358.
 Gynopachis Bl. 536.
 Gynostemma Bl. 863. b.
 Gynotroches Bl. 932.
 Gynura Cass. 465.

H.

Haasia Bl. Nees 399.
 Habenaria Bl. 254.
 Hæmanthus L. 182.
 Hæmatosperma] Rwdt. 551.
 Hæmospermum Rwdt. 551.
 Halorageæ RBr. Ordo 266.
 Hamiltonia Rxb. 506.
 Hanguana Bl. 153.
 Harrachia Jcq. 702.
 Hartighsea Juss. 964.
 Hasseltia Bl. 577.
 Hedera W. 776.
 Hedraiostylus Hssk. 1028.
 Hedychion Koen. 284.
 Hedyotis L. 515. 517. 632.
 Hedysareæ DC. Ordo 275. VI.
 Hedysarum L. 1212. 1215. 1221.
 1251. 1257.
 Heleiotis Hssk. 1205.
 Helianthus L. 453. b.
 Helicia Lour. 424.
 Helicteres L. 893. 894,
 Heligme Bl. 572.
 Heliotropium L. 640. 637. 638.
 a. 639.
 Helittophyllum Bl. 424.
 Hellenia Wld. 286.
 Helminthostachys Klf. 49.
 Helobia Endl. Classis XIV.
 Helygia Bl. 572.
 Helygma Bl. 572.
 Helwingia Wild. 415. a.
 Helwingiaceæ Endl. Ordo 108****
 Hemerocallis L. 161.

Heptapleurum Grtn. 777.
 Heritiera Ait. 895.
 Hernandia Bl. 421.
 Hernandiaceæ Bl. Ordo 109*.
 Herpestes Gartn. 674.
 Hesperides Classis LII.
 Heterelytron Jungh. 122.
 Hexameria RBr. 211. b.
 Hibiscus L. 879. 880. 881.
 Hieracium Tournf. 470. b.
 Higginsia Bl. 529.
 Hippocastaneæ DC. Ordo 230**.
 Hippocratea L. 1008.
 Hippocrateaceæ Kunth. Ordo 237.
 Hippocrepis Nor. 1209.
 Hippomaneæ Bartl. Ordo 243. II.
 Hiptage Grtn. 979.
 Hiræa Bl. 978.
 Holostemma RBr. 582.
 Holmskioldia Rtz. 616.
 Homalanthus Inss. 1025.
 Homalineæ RBr. Ordo 196.
 Homalonema Schtt. 305.
 Hopea Bl. 758. b.
 Hoplismenus Pals. 71.
 Hoppea Rxb. 918.
 Hordeaceæ Kth. Ordo 42. IX.
 Hordeum L. 107. c.
 Hornschuchia Bl. 936.
 Horreola Nor. 363.
 Houttuijnia Thunb. 341. c.
 Hoya RBr. 589. 591. 592.
 Hyacinthus L. 161. d.
 Hybanthera Endl. 581.
 Hydnocarpus Gartn. 850.
 Hydnohytium Jack. 501.
 Hydrangea L. 794.
 Hydrocharideæ DC. Ordo 59.
 Hydrocotyle Tourf. 768.
 Hydrolea L. 611.
 Hydroleaceæ Kth. Ordo 147.
 Hydropterides Wld. Class. VIII.
 Hydrospondylus Hsskl. 1129.
 Hydrophila RBr. 692.
 Hygroryza Nees 59.
 Hymenæa L. 1280.

Hymenánthes Bl. 767.
Hymenolepis Klf. 2. 20.
 Hymenophylleæ Endl. Ordo 27.
 Hymenophyllum Sm. 37.
 Hypericineæ DC. Ordo 218.
 Hypericum L. 933.
 Hypæstes Sdl. 720.
Hypopteron Hsskl. 731.
 Hypoxideæ RBr. Ordo 63.
 Hysteria Rwdt. 259.

I.

Ibina Nor. 687.
Ibiscus L. 879.
Icica Aubl. 1088.
Ignatia Rwdt. 674.
 Ilex L. 548. 828. 1010. 1011.
 Ilicineæ Brogn. Ordo 238.
 Illicium L. 818. a.
 Ilyogethos Endl. 681.
 Imbricaria Commrs. 754.
 Impatiens Dod. 1109.
 Imperata Cyrill. 118. 119.
 Indigofera L. 1197.
 Inga Plum. 1289. 1296. 1298.
 Inocarpus Forst. 420.
 Inula Gartn. 447. a.
 Iodes Bl. 798.
Ipomæa L. 650. — 657.
 Irideæ RBr. Ordo 611.
 Irina Nor. Bl. 985.
 Iris L. 179. b.
Ismene Herit. 184.
 Isolepis RBr. 142.
Itea Bl. 762.
 Isora Schtt. & Endl. 891.
Ixia Nor. 180.
 Ixora L. 494.

J.

Jackia Bl. 1001.
 Jambosa Rmph. 1169. 1170.
Jambus Nor. 1169.
Janipha Knth. 1040.

Jasmineæ RBr. Ordo 129.
 Jasminum L. 544.
 Jatropha L. 1038. 1039. 1040.
 Jonesia Rxb. 1284.
 Juglandæ DC. Ordo 244.
 Juglans L. 1070. a.
 Julifloræ Endl. Classis XXV.
 Juniperus L. 335.
 Jussiaea L. 1127.
Justicia L. 702. — 724.

K.

Kadsura Juss. 813.
 Kæmpferia L. 279.
 Kalanchoë Adans 787.
Kennedia Hsskl. 1250.
Kentia Bl. 807.
 Kerria DC. 1181. d.
Kerrucla Nor. 362.
Kibara Endl. 395.
Kibatelia Don. 577.
 Kibessia DC. 1152.
 Kixia Bl. 577.
 Kleinhoffia L. 901.
 Crema Lour. 803.
Kodonanthus Hsskl. 592.
 Koelreutera Lam. 995.
 Kopsia Bl. 562.
 Krameria 1001.
 Kuhlia Rwdt. 552.
 Kyllingia L. 144.

L.

Labiatae Juss. Ordo 136.
 Lablab Adans 1243.
 Lactuca Tourmf. 468.
 Lagerstroemia L. 1136. 1137.
Lamprocarpus Bl. 148.
 Lansium Rmph. 957. 960.
 Lantana L. 623.
Lasia Lour. 308.
Lasianthus Jack. 504. 506.
 Lasius Lour. 308.
Lastrea Bory. 12.

Late Rmph. 131.
Lathyrus L. 1200.
Laurineæ Endl. Ordo 106.
Laurus L. 400. 408.
Lavandula L. 605. a.
Lavenia Sol. 436.
Lawsonia L. 1135.
Leea L. 782.
Leguminosæ Classis LXII.
Leiocarpus Bl. 1056.
Lemna L. 293. b.
Lemnaceæ Endl. Schld. Ordo 71. a.
Lemon Rmph. 952.
Leontodon Nor. 468.
Leonurus L. 613.
Lepeocereis Trin. 125.
Lepidagathis Wld. 698. a. 699.
Lepidanthus Bl. 986.
Lepidium RBr. 331. c.
Lepidocaryneæ Mart. Ordo 75. II.
Lepidotis Pal. Beauv. 52.
Lepidostemma Bl. 597.
Lepidostemon 652.
Lepisanthes Bl. 986.
Lepistemon Bl. 652.
Leptochloa Pg. 91.
Leptorchis Bl. 196.
Leptostemma Bl. 597.
Lespedeza Michx. 1220.
Lethea Nor. 157.
Leucas RBr. 615.
Leucoxylen Bl. Bl. 921.
Licuala Rmph. 333.
Liebigia Endl. 732.
Ligularia Cass. 466. a.
Ligulifloræ Less. Ordo 120. III.
Ligustrum Tournf. 548. a.
Liliaceæ Lindl. Ordo 55.
Lilium L. 158. b. 182.
Limnanthemum Griseb. 598. e.
Limnophila RBr. 671.
Limodorum Bl. 216.
Lmonia L. 945. 949. a.
Lndsæa Sw. 29.
Lneæ DC. Ordo 255.
Lnum L. 1105. d.

Liparis Rich. 196.
Lippia L. 620.
Liquidambar L. 372.
Litchi Sonner. 992.
Lithocarpus Bl. 348. 758.
Lithosantes Bl. 507.
Lithosperma Tournf. 640.
Litsæa Nees 404. 406.—409.
Lobelia L. 474.
Lobeliaceæ Bartl. Ordo 124.
Lochnera Reichb. 567.
Loganiaceæ Endl. Ordo 131.
Loiseleuria Rehb. 767.
Lomaria Wld. 18.
Lonchocarpus H. B. K. 1194.
Lonicera Dff. 541.
Lonicereæ Endl. Ordo 128.
Lophopetalum Wght. 1004.
Loranthus L. 786.
Loteæ DC. Ordo 275.
Loxonia Bl. nec Jack. 735.
Loxotis RBr. 733.
Ludolfa Wld. 103.
Luffa Cav. 359.
Luhea Wld. Sprgl. 936.
Lupinus Tournf. 1188. a.
Lychnis DC. 875. d.
Lycium L. 667. a.
Lycopersicum Tournf. 667.
Lycopodiaceæ DC. Ordo 36.
Lycopodium L. 52.
Lygodium Sw. 41.
Lysimachia L. 745.
Lysionotus Don. 731.
Lytharieæ Juss. Ordo 267.

M.

Macaranga Thouars. 1029.
Machilus Rmph. 398.
Macrostomium Bl. 210.
Mæsa Forsk. 747.
Magnolia L. 816. a.
Magnoliaceæ DC. Ordo 176.
Majorana Mnch. 610. b.
Malacha L. 818. a.

- Malaxidæ Lindl. Ordo 66. I.
Malaxis Bl. 192. 196.
 Malpighiaceæ Juss. Ordo 228.
Malva L. 876. 877.
 Malvaceæ Juss. Ordo 209.
Mangifera L. 1077. 1080.
Manglieta Bl. 818.
Manihot Plum. 1040.
Mappa Juss. 1045.
Maranta Plum. 288. a. 289. 290. a.
Marattia Sw. 46.
 Marattiaceæ Klf. Ordo 31.
Marequartia Hssk. 311. a.
Marsdenia RBr. 595.
Marsilea L. 50.
Marumia Bl. 1149.
Marumia Rwdt. 920.
Mastixia Bl. 784.
Mathiola RBr. 829. c.
Matricaria L. 458. 457. e.
Mazus Lour. 670.
Mecosa Bl. 254.
Medicago L. 1188. d.
Medinilla Gaud. 1143.
 Melanthaceæ RBr. Ordo 53.
Melanthes Bl. 1058.
Malastoma L. 1140. 1143—1154.
 Melastomaceæ RBr. Ordo 268.
Melia L. 956. a. 964.
 Meliaceæ Juss. Ordo 225,
Melicoccus L. 993.
Meliosma Bl. 998.
Meliosmeæ Endl. Ordo 230*.
Melissa L. 611.
Melochia L. 902.
Melodinus Forst. 555.
 Memecyleæ DC. Ordo 268*.
Memecylon DC. 1155.
Menalia Nor. 315. b.
Menicosta Bl. 797.
Menisperma Tournf. 795. b.
 Menispermaceæ DC. Ordo 172.
Menispermum Tournf. 795. a. 799.
Mentha L. 608.
Mephitidia Rwdt. 504.
Mertensia Wid. 39.
- Mesosphæria* Brth. 605.
Mespilus Bl. 1177.
Mesua L. 930.
Metabolos Bl. 515.
Methonica Hrm. 159.
Metroxylon HBR. 325. b.
Metrosideros Gartn. 1157. a.
Metroxylon Rttb. 325.
Michelia L. 818.
Microcarpæa RBr. 678.
Micromelum Bl. 948.
Microstylis Nutt. 194.
Mikania Wild. 438.
Milium L. 65.
Milletia Wght. & Arn. 1263.
Millingtonia Rxb. 998.
Mimosa Adns. 1294.
 Mimoseæ RBr. Ordo 277.
Mimulus L. 672.
Mimusops L. 753. 754.
Mirabilis L. 392. a.
Mischocarpus Bl. 990.
Mnesithea Kunth. 111.
Modecca Lam. 853.
Modiola Mnch. 877. a.
Mollugo L. 871.
Momordica L. 856. 863. 1029.
 Monimiaceæ Endl. Ordo 105.
Monnina Spreng. 1001.
Monoceras Jcq. 913.
Monstera Schott. 306. a. b. & c.
 Moreæ Endl. Ordo 92.
Morinda Vail. 499.
Moringa Burm. 1288.
 Moringeæ Endl. Ordo 275*.
Morstdorffia Steud. 731.
Morus L. 367 352.
Moschosma Rehb. 602.
Mucuna Adns. 1236.
Muldera Miq. 341. a.
Munnickia Bl. 426.
Munronia Wght. 955. a.
Murraya L. 947. 949.
Musa Tournf. 292.
 Musaceæ Agrdh. Ordo 70.
Musænda L. 537.

Muscari Tournf. 161. c.
 Mycaranthes Bl. 206.
 Mycaridanthes Bl. 206.
Mycetia Rw. 331.
 Myosotis L. 640.
 Myriactis Less. 441.
 Myrica L. 346.
 Myricæ Rich. Ordo 87.
 Myriogyne Less. 461.
 Myristica L. 802.—804.
 Myristicæ RBr. Ordo 173.
Mymecodia Jack. 500.
 Myrsinæ RBr. Ordo 157.
 Myrtacæ RBr. Ordo 269.
 Myrtifloræ Endl. Classis LX.
 Myrtus L. 1163, 1166.—1170.
 Myxapyrus Bl. 547.
Myxopyrum Bl. 547.

N.

Nageja Grtn. 371. a.
 Najadæ Juss. Ordo 71.
 Nama L. 661.
 Nandina Thnb. 828. a.
 Narcissus L. 184. a.
 Nasturtium RBr. 830.
 Nastus Juss. 104.
 Nauclea L. 525.
Nautea Nor. 628.
 Neesia L. 906.
 Nelumbia Endl. Classis XLIV.
 Nelumbium Juss. 839.
 Nelumboneæ Bartl. Ordo 187.
Neottia Bl. 260.
 Neottieæ Lindl. Ordo 66. VI.
 Nepenthes Bl. 115.
 Nepenthes L. 427.
 Nepeta L. 612. a. 614.
 Nephelaphyllum Bl. 195.
 Nephelium L. 992.
 Nephranthera Hassk. 233.
Nephrea Nor. 1259.
 Nephrodium Rich. 27.
 Nephrolepis Schott. 26.
Nerine Loud. 181. a.

Nerium RBr. 574.
 Nertera Banks. 503.
 Neurocarpus. Dsv. 1226.
Neuroplatyceros Plknt. 2.
 Nicandra Adans. 663. a.
 Nicotiana. L. 662.
 Nipa Rmph. 313.
 Niphobolus Kaulf. 14.
 Nolina Rich. 155. c.
 Nomaphila Bl. 693.
 Notochlæna RBr. 11.
 Nuculiferæ Classis XXXV.
 Nyctagineæ Juss. Ordo 104.
 Nyctanthes L. 545.
 Nymphæa Nck. 838.
 Nymphæacæ Eeb. Ordo 185.
 Nymphæanthe Rehb. 598. c.

O.

Oberonia Lindl. 192.
 Ocimum L. 599. 601. 602. a.
Ocotea Bl. 397.
Octomeria RBr. 138.
Odontostylis Khl. 201.
 Oenanthe Lam. 772.
 Oenothera L. 1127. a.
 Oenotheræ Endl. Ordo 265.
 Olacineæ Mb. Ordo 223.
Oldenlandia L. 517.
 Olea L. 548.
 Oleacæ Lindl. Ordo 130.
 Oleracæ Endl. Classis XXVI.
Omalanthus Juss. 1025.
 Oncosperma Bl. 335. a.
 Onvinus Louv. 747. a.
 Onychium Kaulf. 23. a.
Onychium Bl. 211.
 Ophelia Don. 598. b.
 Ophiderma Bl. 48.
 Ophioglosseæ RBr. Ordo 32.
 Ophioglossum L. 48. 47.
 Ophiopogon Ait. 168. d.
 Ophiopogoneæ Endl. Ordo 56**.
 Ophiorhiza Bl. 524.
 Ophioxylon Brm. 539.

Ophiura Gartn. 109.
Ophrydeæ Lindl. Ordo 66. IV.
Oplismenus Palis. 71.
Opuntia Tournf. 866.
Opuntia Endl. Classis XLVIII.
Orania Bl. 315.
Orbinda Nor. 168.
Orchideæ RBr. Ordo. 66.
Orchipeda Bl. 565.
Origanum L. 606. 610. a. & b.
Orixa Thbg. 1010.
Orobus Tournf. 1201.
Orophea Bl. 806.
Orthosiphon Benth. 602.
Orthothecium Schtt. Endl. 893.
Oryza L. 58.
Oryzæ Kth. Ordo 42. I.
Osbeckia L. 1142.
Osmanthus Sbd. 548.
Osyris Thbg. 415. a.
Othera Thbg. 1010.
Oxalidæ DC. Ordo 256.
Oxalis L. 1107.
Oxyanthus DC. 535.
Oxymitra Bl. 807.
Oxyntia Nor. 1108.
Oxystophyllum Bl. 210.

P.

Pachycentron Bl. 1144.
Pachyrrhizus Rich. 1244.
Pachysandria Michx. 1066. b.
Pachystemon Bl. 1024.
Paederia L. 498.
Palmæ L. Ordo 75.
Panax L. 773.
Panacratium L. 184.
Pandaneæ RBr. Ordo 74.
Pandanophyllum Hssk. 136. b.
Pandanus L. 311. 312.
Pangiaceæ Bl. Ordo 195*.
Pangium Rmph. Rwdt. 850.
Panicæ Kth. Ordo 42 III.
Panicum L. 75. 65.
Panzeria Endl. 613.

Papaver L. 829. a.
Papaveraceæ Juss. Ordo 180.
Papaya Nor. 854.
Papayaceæ Bl. Ordo 200.
Papeda Hssk. 952.
Papilionaceæ L. Ordo 275.
Papyrus Thouars 144.
Paramignya Wght. 949. a.
Parathesis ADC. 746.
Paratropia DC. 777.
Pardanthus Ker. 180.
Parietales Endl. Classis XLV.
Parietaria Tournf. 368.
Parinarium Juss. 1184.
Paritium Juss. 881.
Parkeriæ Hook. Ordo 26. C.
Parkia RBr. 1289.
Parkinsonsia Plum. 1276.
Parsonsia RBr. 571.
Paspalum L. 64.
Passerina L. 417. a.
Passiflora Juss. 852.
Passifloreæ Juss. Ordo 197.
Paulownia Sbd. & Juss. 667. e.
Pavetta 493. 494.
Pedilonium Bl. 211.
Pelargonium Herit. 1105. a.
Peliosanthes Andr. 170.
Pennisetum Rich. 72.
Pentapetes L. 904.
Peperomia Gaud. 341.
Peponiferæ Endl. Classis XLVII.
Pergularia L. 595. 598.
Pertipterygium Hsskl. 1029. b.
Peristrophe Nees 718.
Peristylis Bl.
Perobachne Prsl. 122.
Persea Grtn. 397. c. 398.
Perseæ Nees Ordo 106. IV.
Persica Mill. 1181. f.
Personatæ Endl. Classis XXXVII.
Petalanthæ Endl. Class. XXXVIII.
Petasula Nor. 776.
Petunga DC. 529.
Petroselinum Hoff. 769. b.
Pegopyrus Hsskl. 391. a.

- Phajus* Lour. 216.
 Phalaridæ Knth. Ordo 42. II.
 Pharbitis Chois. 655.
 Pharnaceum L. 871.
Pharus Rtz. 59.
 Phaseoleæ Benth. Ordo 275. V.
 Phaseolus L. 1225. 1236. 1240.
 Philadelphææ Don. Ordo 264.
 Philadelphus L. 1119. e.
 Philagonia Bl. 1103.
Phlomis L. 615.
Phoberes Lour. 847.
 Phœbe Nees 397.
 Phœbeæ Nees Ordo 106. III.
 Phœnix L. 334.
 Pholidota Lindl. 198. 227.
 Photinia L. 1176.
 Phragmites Trin. 84. c.
 Phreatia Lindl. 207.
 Phrynium Wld. 290.
Phylax Nor. 999. b.
 Phyllacium Benth. 1205.
 Phyllanthææ Endl. Ordo 243. V.
 Phyllanthera Bl. 580.
 Phyllanthus Sw. 1057—1060.
 Phyllocactus Lk. 865. b.
 Physalis L. 466. Nor. 983.
Physurus Rich. 264.
 Phytolacææ RBr. Ordo 208.
 Picrasmus Bl. 1100.
Piddingtonia DC. 474. a.
 Pierardia Roxb. 1070.
 Pinanga Rmph. 314. a.
 Pinus L. 355. d.
 Piper L. 341. a. & b.
 Piperacææ Rich. Ordo 81.
 Piperitæ Endl. Classis XXIII.
Pirigara Aubl. 1172.
 Pisonia Plm. 393.
 Pistia L. 294.
 Pisum Tournf. 1196. b.
 Pithecolobium Bartl. 1298.
 Pittospora Soland 1001. a.
 Pittosporææ RBr. Ordo 234.
 Pittosporum Sol. 1001. a.
Placostigma Bl. 245.
 Plantaginææ Vent. Ordo 116.
 Plantago L. 428.
 Platanthera Rich. 254.
 Platea L. 941.
 Platycrater Sib. & Zucc. 794. a.
Platysma Bl. 245.
 Plectocomia Bl. 322.
 Plectranthus Herit. 603. 604.
 Pleurothallææ Lind. Ordo 66. I. I.
 Pluchea Cass. 448.
Pluckenetia L. 1028.
 Plumbaginææ Vnt. Ordo 117.
 Plumbagines Endl. Classis XXX.
 Plumbago Tournf. 429.
 Plumieria Tournf. 566.
 Poa L. 97.
 Podocarpus Herit. 337.
 Podochylus Bl. 245.
 Pogonatherum Palis. 120.
 Pogonanthera Bl. 1145.
 Pogonostemon Dsv. 606.
 Pogostemon Dsv. 606.
 Poinciana L. 1273.
 Poivreæ Cmr. 1114.
 Polanisia Rof. 833. b.
 Polianthes L. 160.
 Pollia Thunb. 148.
 Polyadenia Nees 405.
 Polyalthia Bl. 807.
Polybotrya Bl. 2.
 Polycarpææ Endl. Classis XLII.
Polychilos Khl. Hsllt. 237.
 Polygala L. 999. a. b.
 Polygalææ Juss. Ordo 233.
 Polygalinææ Endl. Classis LIV.
 Polygonatum Tournf. 166. a.
 Polygonææ Juss. Ordo 103.
 Polygonum L. 390. 391. a.
 Polyozus Lour. 491.
 Polypodiææ RBr. Ordo 26.
 Polypodiææ Endl. Ordo 26. A.
 Polypodium L. 2. 5. 12.
Polystichum Bl. 28.
 Pomacææ Juss. Ordo 271.
Pompila Nor. 896.
 Pongamia Lam. 1262, 1263.

- Pongatiæ Endl. Ordo 125. a.
 Pongatium Juss. 477.
 Pontederia L. 158.
 Pontederiaceæ Rich. Ordo 54.
 Porana L. 647.
 Porophyllum Vaill. 457. b.
 Portulacca Juss. Ordo 206.
Posoquiera Bl. 535.
 Potentilla L. 1181. a.
 Poterium L. 1181. c.
 Pothos L. Schott. 306. 308. a.
 Poupartia Cours. 1084.
 Poulzolzia Gand. 368.
Prasium Bl. 618.
 Pratia Gand. 474. a.
Premna L. 626. 627.
 Premnus L. 626.
Prenanthes Vaill. 470.
 Primula L. 744.
 Primulaceæ DC. Ordo 156.
 Principes Endl. Classis XXI.
 Prinos L. 1011.
Procris Bl. 363.
 Proteaceæ RBr. Ordo 113.
 Protium Brm. 1083.
 Protophytæ Mhl. Sectio III. II.
 Prunus Siebld. & Zucc. 1181. a.
Prunus Nor. 9. 19.
 Pseudarthria Wgth. & Arn. 1251.
 Pseuditea Hssk. 762.
 Psidium L. 1162.
 Psilotrichium Bl. 378.
 Psilotum RBr. 51.
 Psophocarpus Nck. 1245.
 Psychotria L. 487.
 Ptelea 1101. a.
Pterilema Rwdt. 1071.
 Pteris L. 17. 23. a.
 Pterocarpus Aubl. 1259.
 Pteroceras Khl. & Hsilt. 230.
Pterococcus Hsskl. 1028.
 Pteroneurum DC. 831.
 Pterosperma Schreb. 905.
Pulcheria Nor. 813.
 Punica Tournf. 1175.
 Putranjivæ Endl. Ordo 96*.
- Putterlickia Endl. 1003. b.
Pycreus Slsb. 144.
Pyrachne Nor. 808.
 Pyrenaria Bl. 926.
 Pyrethrum Grtn. 458.
Pyrrhosa Bl. 804.
 Pyrus Lindl. 1175. b.
Pyxa Nor. 288.
- Q.
- Quamoclit Tournf. 654.
 Quercus L. 347.
Quinquedula Nor. 404.
 Quisqualis Rmph. 1117.
- R.
- Radia* Nor. 753.
Rajania Thunb. 800. a. 800. b.
Randia Lam. 535.
 Ranunculaceæ Juss. Ordo 178.
 Ranunculus Hall. 827.
Raphanus L. 832.
 Raphidophora Hssk. 306. a.
Raphiolepis Lindl. 1177.
 Rauwolfia L. 562. a.
 Ravenala Adns. 293.
Reinwardtia Bl. 563. a. 923.
Renia Nor. 420.
 Reseda L. 836. a.
 Resedaceæ DC. Ordo 183.
 Reynoutria Houtt. 1298. b.
 Rhamneæ RBr. Ordo 239.
Rhamnus Nor. 944. 1016.
 Rhamphosperma Ands. 831. e.
 Rhaphanus L. 832.
 Rbaphiolepis Lndl. 1177.
Rhapis L. 333. a.
 Rheithrophyllum Hssk. 568. b.
 Rhinacanthus Nees 715.
Rhinanthera Bl. 847.
Rhinoglossum Bl. 733.
 Rhododendron L. 767.
 Rhodomertus L. 1164.
 Rhœades Endl. Classis XLIII.

Rhophala Roxb. 424.
Rhuacophila Bl. 164.
Rhus L. 1105. 1073.
Rhynchosia Lour. 1253.
Rhynchospora Khl. 133.
Rhynchosporæ Nees Ordo 43. IV.
Rhynchostylis Bl. 231. b.
Rhynchothecum Bl. 739.
Rhyparia Bl. 1050.
Ribes L. 795. a.
Ribesiacæ Endl. Ordo 171.
Richardia Knth. 305. a.
Ricinus Tournf. 897. 1024. 1041.
 1044.
Ridleya Vent. 902. 903.
Rivinia L. 875.
Robinia DC. 1194. a.
Rohdea Knth. 168. b.
Rondeletia Bl. 522.
Rosa Tournf. 1178.
Rosacæ Juss. Ordo 272.
Rosaura Nor. 453.
Rosifloræ Classis LXI.
Rosmarinus L. 610.
Rottbœllia RBr. 109. 112.
Rottbœlliaceæ Knth. Ordo 42. XII.
Rottlera Roxb. 1045.
Roumea Spreng. 848.
Roydsia Roxb. 836.
Rubia Tournf. 480.
Rubiaceæ Juss. Ordo 127.
Rubina Nor. 371.
Rubus L. 1180.
Ruellia L. 692. — 997.
Rumex L. 391. b.
Rupala Steud. 424.
Rusius Tournf. 168. a.
Ruta Tournf. 1105. a.
Rutacæ Brtl. Ordo 252.
Ryparia Bl. 1050.
Ryparosa Bl. 1050.

S.

Saccharophorum Neck. 118.
Saccharum L. 119. 118.

Saccolabum Bl. 231. b.
Sagina L. 874. a.
Sagittaria L. 152.
Saguautus 319. a.
Saguerus Rmph. 318.
Sagus Grtn. 325. a.
Salacca Rwdt. 321.
Salacia L. 1009.
Salicinæ Endl. Ordo 99.
Salicornia Tournf. 373. a.
Salisburia Sm. 337. a.
Salix Tournf. 373.
Salmalia Schtt. & Endl. 891.
Salsola L. 375.
Salvia L. 608. a.
Salviniacæ Brtl. Ordo 33.
Samara 746. 1018. a.
Sambucus Tournf. 1003. a. 543.
Sandoricum Rmph. 968.
Sanguisorba L. 1181.
Sanicula Tournf. 769.
Sansevieria Thnb. 161.
Sapindacæ Juss. Ordo 230.
Sapindus L. 987. 988.
Sapotacæ Endl. Ordo 158.
Saprosma Bl. 492.
Saraca Brm. 1284.
Saribus Rmph. 322.
Sasangua Nus. 924. a.
Satania Nor. 848.
Satureja L. 610. d.
Sauravia Wld. 923.
Sauropus Bl. 1054.
Saururæ Rich. Ordo 82.
Saxifragacæ Vent. Ordo 170.
Savia Wld. 1067.
Scævola L. 472.
Scaphe Nor. 923.
Scepasma Bl. 1064.
Schaueria Hsskl. 605.
Schima Rwdt. & Nor. 924.
Schizæacæ Marl. Ordo 29.
Schizandracæ Endl. Ordo 175.
Schizochiton Sprg. 963.
Schmiedelia Knth. 984.
Schoenus L. 135.

- Schæpsia* Schreb. 786. a.
Sciadicarpus Hsskl. 395.
Sciadiphyllum G. Rr. 775. 777.
Scindapsus Schtt. 306. b. & c.
Sciodaphyllum P. Br. 775. 777.
Scirpeæ Nees Ordo 43. IX.
Scirpus L. 143.
Scitamineæ Classis XIX.
Scleria Berg. 131.
Sclerieæ Nees Ordo 43. III.
Scleromitron Arn. 517.
Sclerostylis Bl. 944.—946.
Scobia Nor. 1137.
Scoparia L. 683.
Scopolia Sm. 1101.
Scorzonera L. 467. f.
Scrophularineæ RBr. Ordo 149.
Scutellaria L. 612.
Secale L. 107. b.
Secamone RBr. 581.
Securidaca L. 1000.
Sedum L. 788. a.
Selagines Classis IX.
Selago Hook & Greenv. 52.
Selliguea Bory 6.
Semecarpus L. 1079.
Senebiera Poir. 832.
Senecio Less. 467.
Sericura Hssk. 84. a.
Serissa Commers. 482.
Serpentariæ Endl. Classis XXIX.
Sesamum L. 726.
Sesbania Prs. 1195.
Setaria Palis. 72.
Sida Kunth. 885.—839.
Sideroxylon L. 750.
Siegesbeckia L. 458.
Silene L. 875. c.
Sillybum Vaill. 467. b.
Sinapis Tournf. 831. a. d. & e.
Siphonanthus Willd. 630.
Sisyrinchium L. 179. a.
Sium Bl. 749. Nor. 36.
Smilacææ RBr. Ordo 56.
Smilax Trnf. 168.
Smithia Ait. 1210.
Soccus Rmph. 356.
Soya Mnch. 1230.
Solanaceæ Brtl. Ordo 148.
Solanum L. 666.
Solia Nor. 626.
Sonchus Less. 469.
Sonerila Rxb. 1139.
Sonneratia L. 1160.
Sophora L. 1268.
Sophoreæ DC. Ordo 275. VII.
Sorghum Prs. 126.
Sorindeja Thouars 1072.
Southwellia Slsbr. 896.
Spadicifloræ Endl. Classis XXI.
Spartina Schreb. 93.
Spartium DC. 1188. b.
Spathodea Palis. 728. 729. a.
Spathoglottis Bl. 213.
Spatholobus Hort. Bog. 1266.
Speiranthus Rich. 260.
Spergella Rchb. 874. a.
Spergula Sw. 874. a.
Spermacocce L. 483.
Spermadictyon Rxb. 506.
Sphæaclea Hil. 877.
Sphæranthus Vaill. 443.
Sphæroma Schltd. 877.
Sphærostema Bl. 814.
Sphenoclea Grtn. 477.
Spilanthus Jcq. 455.
Spinacia Trf. 373. a.
Spinifex L. 79.
Spiræa L. 118. e. 790.
Spiranthes Rich. 260.
Spodiaceæ Endl. Ordo 245*.
Spodias L. 1083.
Spondias L. 1684. 1085.
Sponia Cmsr. 350.
Sporabolus RBr. 82.
Stachytarpheta Vahl. 621.
Stachyura Sbd. & Zucc. 1001. b.
Stachygynandrum Brgn. 52.
Stachymorphia Otth. 876. c.
Stadmannia Lam. 995.
Stalagmites Murr. 928.
Staphylæaceæ DC. Ordo 235.

Stauntonia DC. 800. b.
 Stellaria L. 875.
Stellera L. 417. a.
Stellia Nor. 487.
 Stemonura Bl. 942.
 Stephania Lour. 799.
 Sterculia L. 896.
 Sterculiaceæ Vent. Ordo 210.
Steris Brm. 662.
Stigmarota Lour. 848.
Stilago L. 371.
 Stillingia Grdn. 1025. a.
Strangula Nor. 746.
Strania Nor. 1089.
Stravadium Juss. 1171.
 Strelitzia Bnks. 292. a.
 Strobilanthes Bl. 695. 696.
Strobocalyx Bl. 431.
 Strombosia Bl. 1016.
Stropha Nor. 340.
 Strophanthus DC. 575.
 Strychnos L. 550.
 Stylocoryne Cav. 530.
 Styphlobium Schtt. 1268. a.
 Styracæ Reh. Ordo 160*.
Styrax L. 758.
 Susum Bl. 155.
Swertia Bl. 598. b.
 Symmetria Bl. 1138.
 Symplocos L. 758. a.
 Syngonium Schtt. 303. c.
 Syringa L. 548. c.
 Syzygia L. 1165. 1169.

T.

Tabernamontana L. 564.
 Tacca Forst. 173. 174.
 Taccaceæ Lindl. Ordo 58.
 Tænitis Sw. 8.
 Tagetes L. 457. a.
 Talauma Juss. 815.
 Tamarindus L. 1277.
 Tamariscineæ Dsv. Ordo 221.
 Tamarix Dsv. 963. a.
 Taraxacum Juss. 470. a.

Tarrietia Bl. 997.
 Taxineæ Reh. Ordo 78.
 Taxodium Reh. 338. c.
 Taxus Tournf. 336. a.
 Tecoma Juss. 726. a. 730.
 Tectonia L. fil. 628.
Tephrodes DC. 431.
Tephrosia Pers. 1194.
 Terminalia L. 1112.
 Ternströmiaceæ DC. Ordo 215.
 Tetraceras L. 824.
 Tethranthera Jcq. 404.
 Tethranthereæ Nees. Ordo 106.

XI.

Tetraotis Rwdt. 457.
 Teucrium L. 619.
 Thalia L. 288. a.
 Thalictrum Trnf. 826.
 Thea L. 925.
 Thelasis Bl. 253.
 Theobroma L. 899.
Therebrina Nor. 729.
 Therebinthineæ Classis LVII.
Thespesia Spreng. 906.
 Thevetia Lam. 560.
 Thibaudia RP. 766.
Thoa Wld. 339.
 Thuja Trnf. 335. b.
 Thunbergia L. 687.
 Thymelacæ Endl. Classis XXVII.
 Thymus L. 610. c.
 Tiaridium Lehm. 639.
 Tigridia Juss. 179. c.
 Tilia L. 908. a.
 Tiliaceæ Juss. Ordo 212.
 Tiliacora Colebr. 796.
Tittmannia Sprgl. 680.
 Toddalia Juss. 1101.
Tonsella Sprg. 1009.
Torcula Nor. 1289. 1298.
 Torenia L. 679.
 Tournefortia L. 637.
Toxina Nor. 682.
 Trachyozus Rchb. 75.
Trachypogon Nees 126.
 Tradescantia L. 148.—150.

Tragia Plum. 1026. 1045.
Tragopagon 467. e.
Trichelostylis Lest. 142.
Trichilia L. 962. 964. 968.
Trichoglottis Bl. 231. a.
Trichomanes L. 38.
Trichosanthes L. 863.
Trichosis Bl. 219.
Trichosperma Bl. 846.
Trichosporum Nees 730.
Trichotosia Bl. 219.
Tricoccæ Endl. Classis LVI.
Trifolium Tournf. 1088. e.
Tripa Nor. 990.
Triphasia Lour. 944.
Tripterosperrum Bl. 598. a.
Tristemma Juss. 1142.
Triticum L. 107. a.
Triumfetta L. 908.
Tromsdorffia Bl. 731.
Tronicena Steud. 740.
Trophis L. 359.
Tropæolæ Juss. Ordo 258.
Tropæolum L. 1109. a.
Tubifloræ Endl. Classis XXXVI.
Tubulifloræ Endl. Ordo 120. I.
Tulipa Tournf. 158. a.
Turnera Plum. 842. a.
Turneracæ DC. Ordo 193.
Turpinia Vent. 1003.
Tussilago Thunb. 466. a.
Tylophora RBr. 588. 595.
Tylostylis Bl. 217.
Typha Tournf. 310.
Typhacæ DC. Ordo 73.
Typhonium Schtt. 297.

U.

Ulmacæ Mrb. Ordo 90.
Olmus L. 349. a.
Umbelliferæ Juss. Ordo 162.
Uncaria Schreb. 525.
Unona L. fil. 807.
Urania Schreb. 293.
Uraría Dsv. 1212.

Urceola Rxb. 578.
Urena L. 878.
Urera Gand. 362.
Urtica Tournf. 351. 362. 367.
Urticacæ Endl. Ordo 94.
Uvaria L. 808.
Uvularia L. 156. 157.

V.

Vahea Lehm. 578.
Valeriana Neck. 430.
Valerianæ Endl. Ordo 118.
Valerianella Mnch. 429. a.
Vallis RBr. 570.
Vanda Bl. 247.
Vandæ Lndl. Ordo 66. III.
Vanilla Sw. 273.
Verbenacæ Juss. Ordo 137.
Verbena L. 621.
Verbesina Bl. 453.
Vernonia Schreb. 431.
Veronica L. 684.
Viburnum L. 542.
Vicia L. 1199. a.
Viciæ DC. Ordo 275. III.
Vigna Savi 1241.
Villarsia Vent. 598. e.
Vinca Nor. 564. 565. 567.
Viola L. 840.
Violacæ Juss. Ordo 190.
Vireya Bl. 767.
Viscum L. 785.
Visenia Houtt. Bl. 903.
Vitenia Nor. 988.
Vitex L. 625.
Vitis L. 779. 780.
Vittaria Sm. 19.
Voandzeia Thouars 1247.
Volkameria 630.
Vriesea Hsskl. 680.

W.

Wahlenbergia Bl. 530.
Walrothia Bl. 625.

Watsonia Mll. 180. b.
Wedelia Jcq. 453.
Weigela Thnb. 537. a.
Wellingtonia Meisn. 998.
Wendlandia Brtl. 522.
Whitea Bl. 738.
Whitia Bl. 738.
Willughbeia Scop. 557.
Wirtgenia Jngh. 1083.
Wissadula Mdk. 888.
Wisteria Nutt. 1238. a.
Wollastonia DC. 453.
Wormia Rottb. 820.
Wrightia RBr. 576.

X.

Xanthium L. 451.
Xanthochymus Rxb. 928.
Xanthophyllum Rxb. 1001.
Xanthosoma Schtt. 303. b.
Xanthoxylaceæ Lndl. Ordo 250.
Xanthoxylum Sm. 1099.
Xerochloa RBr. 113. b.
Xerotes RBr. 155. b.
Xerotideæ Endl. Ordo 51****.

Xiphocarpus Prsl. 1194.
Xiphopteris Klf. 5.
Xyrideæ Knth. Ordo 47.
Xyris L. 146.

Y.

Youngia Cass. 470.
Yucca L. 161. a.

Z.

Zalacca Rw. 321.
Zamiæ Endl. Classis X.
Zanthoxyleæ Juss. Ordo 250.
Zanthoxylon Knth. 1099.
Zea L. 60.
Zehneria Endl. 856.
Zeuxine Lndl. 261.
Zingiber Grtn. 277.
Zingibera Bl. Ordo 68. II.
Zingiberaceæ Reh. Ordo 68.
Zinnia L. 451. a.
Ziziphus Trnf. 1013.
Zosterostylis Bl. 269.
Zuccarinia Bl. 526.

ABBREVIATIONES AUTORUM OPERUMQUE.

- Adns. Adanson.
 Agrdh. Agardh.
 Ait. Aiton.
 Andr. Andrews.
 Andrs. Andersou.
 Ann. sc. nat. Annales des sciences
 naturelles.
 Arch. bot. Archive de botaniqu.
 Arn. (Wght. &) Walker Arnott
 Arrab. Arrabide.
 Aubl. Aublet.
 Bauh. Bauhin.
 Bks. Banks.
 Bl. Cat. Blume Catalogus Hrt. Bog.
 » En. » Enumeratio planta-
 rum.
 Bl. Fl. Jav. Blume Flora Javæ.
 » Nov. fam. » Novae familiæ.
 » Rmph. » Rumphia.
 » Tijdsch. N. W. Blume Tijdschrift
 voor Nat. Wetensch.
 Blb. Balbis.
 B. M. Botanical Magazin.
 Bntt. Hrsf. Pl. Jav. Bennet in Hors-
 field plantæ Java.
 Bnpl. Bonpland.
 Bnth. Bentham.
 Bory Ann. sc. nat. Bory de St.
 Vincent.
 Bory Arch. Bot.
 Br. PBr. Browne Patric.
 » RBr. Prdr. Brown, Robert,
 Prodromus floræ Novæ Hollan-
 diæ.
 Brgn. Brogniart.
 Brm. Ind. Burman Flora Indica.
 » Zeyl. » Thesaurus Zey-
 lanicus.
 Brodigian Tob plt. Brodigian Trea-
 tise ou Tombacco plant.
 Brot. Brotero
 Brtl. Ord. Bartling Ordines plan-
 Bsc. Bosc.
- Car. Care
 Cass. s. C. Cassini.
 Cav. Cavanille.
 Cham. & Schltd. Chamisso &
 Schlechtendahl.
 Chois. Conv. Choisy Convolvulac:
 Clbr. Colebrooke.
 Cmmrs. Commerson.
 Corr. Correa.
 C. Cassini.
 Cunn. Cunningham.
 Cyrill. Cyrillo.
 DC. Prdr. De Candolle Prodromus
 Syst. Veget.
 DC. S. V. Systema Vegetabilium.
 Decaisn. Decaisne.
 Desr. Desrousseaux.
 Dill. Dillenius.
 Dodon. Cruydb. Dodonæus Cruyd-
 boek.
 Don. Don.
 Dougl. Douglas.
 Dryand. Dryander.
 Dsf. Desfontaine.
 Dsv. Desvaux.
 Dtr. Sp. pl. Dietrich Species
 plantarum.
 Duch. Duchesne.
 Dun. Dunal.
 Ehrh. Ehrhart.
 Ellis. Ellis.
 Endl. Gen. Endlicher Genera plan-
 tarum.
 Endl. (Schott &) Schott & End-
 licher.
 Flugg. Flugge.
 Fisch. Fischer.
 Fngrh. Fingerhut.
 Frnze. Frenze.
 Frsk. Deser. Forskool Descriptio
 plantarum Ægyptico-Arabica-
 rum.
 Frst. Forster.

- Frst.** Forsten. *Dissertatio de Cedrela.*
Gaud. Gaudichaud.
Gawl. Gawler dein Ker.
Gmel. Gmelin.
Grah. Graham.
Grdn. Gardini.
Grev. Greville.
Grisb. Grisebeek.
Grnt. fret. Gaertner, de fructibus & seminibus plantarum.
Guill. & Perr. Guillemin & Perrotet.
Hall. Haller.
Haw. Haworth.
Herb. Herbert.
Herit. Heritier.
Hfm. Hofmann.
Hil. S. Hilaire.
Hmb. Humboldt.
Hmlt. Hamilton.
Hook. Hooker.
 » & Grev. Hooker & Greville.
Horsf. Pl. Jav. Horsfield, *Plantæ Javanicæ rariores.*
Houtt. Houttuijn.
Herb. Herbert.
Hrm. Hermann.
Hrnm. Hornemann.
Hrt. Bog. Hortus Bogoriensis, autore dubio!
Hsskl. Dec. Hasskarl, *plantæ javanicæ Decades. in Vrol. & de Vriese Tijdschr.*
Exp. bant. *Expositio bantamensis. Tijdschr. N. Ind. Tijdschrift voor Nederl. Indië.*
Hsslt. (M. & Ic.) van Hasselt *Manuscripta & Icones.*
Jck. Jack.
Jcks. Jackson.
Jcq. Jacquin.
Jngh. litt. Junghunius in *litteris Nov. Gen. & species.*
Juss. Jussieu.
Kalm. Kalm.
- Ker.** Ker ante Gawler.
Khl. & Hsslt. Orch. Kuhl & van Hasselt *Orchideæ javanic.*
Klein. Klein.
Klf. Fil. Kaulfuss *Filices.*
Koen. Koenig.
Krthls. Lor. Korthals *Loranthacæ.*
Kth. Kunth.
L. Linné.
L. f. Linné filius.
Lagasc. Lagasca.
Lam. Lamarck.
Lamb. Lambert.
Laxnn. Laxmann.
Lb. Ces. Ct. Lobé, culture du coton.
Lehm. Lehmann.
Lesch. Leschenault de la Tour.
Less. Lessing.
Lestib. Lestiboudois.
Lindl. Orch. Lindley *Orchideæ.*
Lindl. N. S. Lindley *Natural system II.*
Lk. Link.
 » & Ott. » & Otto.
Lodd. Loddiges.
Loefl. Loeffling.
Lois. Loiseleur.
Lour. Loureiro.
Macklot, verslag &c. in Vrolijk & de Vriese, Tijdschr. Nat. G. & Phys.
Mchx. Michaux.
Mdk. Medikus.
Meyen Pfl. Geogr. Meyen *Pflanzgeographie.*
Meyer. Meyer.
Mich. Micheli.
Mill. Miller.
Mig. Miguel.
Mill. Miller.
Mnch. Moench.
Mohl. Mohl.
Mrt. Martius.
Msn. Gen. Meisner *Genera plantarum.*

- Mx.** Michaux.
Nck. Necker.
Nees Cyp. Nees von Esenbeck Cyperaceæ in *Linnea* IX. 283.
 » **Laur.** Nees Laurineæ.
 » **Sol. or.** Nees Solenaceæ orientales.
 » **j. ph. Bot.** Nees jun. & Ebermeyer pharmaceutische Botanik & Tafeln.
Nov. act. N. C. Nova acta academiæ Cæsareæ Leopoldinæ Naræ curiosorum.
Nutt. Nuttall.
Palis. Palisot de Beauvois.
PBr. Patric Browne.
Plkn. Pluknet.
Plmr. s. Plumr. Plumier.
Pohl. Pohl.
Poir. Poiret.
Prs. Syn. Persoon Synopsis plantarum.
Prsl. Presl.
R. & P. Ruiz & Pavon.
R. & S. Roemer & Schultes.
Raddi. Raddi.
Raf. Rafinisque.
Ray. Ray.
RBr. Prdr. Robert Brouwn Prodr. Floræ Novæ Hollandiæ.
 » **Pl. Jav. rav.** Robert Brouwn Plantæ Javæ rariores in Horsfield.
Rchb. Fl. exc. Germ. Reichenbach Flora excursoria Germaniæ.
Rdg. Rudge.
Red. & Thor. Redouté & Thory.
Rheed. Mal. Rheed Hortus Malabaricus.
Rich. A. Achille Richard, filius.
 » **C. Claud.** Richard, pater.
Riv. Rivinus.
Rmph. Amb. Rumphius Herbarium Amboinense.
Rnw. Syll. Rtsb. Reinwardt in Sylloge Ratisbonensi.
 » **Bl. Cat. Reinwardt in Blumei Catalogo.**
 » **Bl. Bijdr. id. id. Bijdragen.**
Rsc. Roscoe.
Rth. Roth.
Rttb. Rottboell.
Rttl. Rottler.
Rtz. Retzius.
Rxb. Fl. Ind. Roxburgh Flora indica.
Sab. Sabine.
Savi. Savi.
Sbd. Act. Bat. Siebold Act. Batavia XVI.
 » **& Zcc. Fl. Jap.** Siebold & Zuccarini Flora Japonica.
Schld. Prdr. Lam. Schleiden Prodr. Lemnacearum.
Schlt. S. V. Schultes Systema Vegetabilium.
Schld. (Cham.) Schlechtendal (Chamisso &).
Schrad. Schrader.
Schreb. Schreber.
Schtt. Schott.
 » **& Endl.** Schott & Endlicher.
Scop. Scopoli.
Ser. Seringe.
Sims. Sims.
Sibth. Sibthorp.
Slm Dck. Salm Dyck, Princeps.
Sld. Solander.
Slsb. Salisbury.
Sm. Smith.
Soland. Solander.
Spch. Spach.
Sprg. S. V. Sprengel Systema Vegetabilium.
 » **Gen.** Sprengel Genera plantarum.
Staud. Nom. Steudel Nomenclator botanicus ed. II.
Sw. Swarz.
Swt. Sweet.
Tbrn. Tabernæmontanus.

Thnb. Fl. Jap. Thunb. Flora Ja-	Vriese Tijdschr. voor Natur-
ponica.	gesch. & Physiologie.
Thouar. Aubert du Petit Thouars.	Wght. & Arn. Wight & Arnott.
Toin. Toinnius.	White. White.
Trnf. Tournefort.	Wld. Sp. pl. Willdenow Species
Vahl. Vahl.	plantarum.
Vaill. Vaillant.	Wld. Ktb. Waldstein & Kitaibel.
Vandell. Vandelli.	Will. Wallich.
Vent. Ventenat.	Willr. Willroth.
Vill. Villars.	Wts. Watson.
Vnt. Ventenat.	Zipp. Zippelius.
Vrol. & de Vries. Vrolijk & de	

INDEX ALPHABETICUS TRIVIALIS.

J. nomen javanicum.
 Jp. ——— japonicum.
 M. ——— malayanum.
 S. ——— sundaicum.
 ? ——— dubiæ s. incognitæ originis significat.

A.

- Aäntingan S.
 Akkar djamakka S.
 Akkar wangie M.
 Allang-Allang M.
 Ambiet S.
 Amies mala.
 lumboet S.
 Ampelas M. vide Hampelas S.
 Andawalie ?
 Andong iedjoe M.
 » meirah M.
 Anggrek M. S.
 bener S.
 betoel M.
 diöek S.
 gehgeh bengan S.
 kadakka S.
 lema S.
 oentjaal S.
 potjangan S.
 Akkidoovi Jp.
 Angriet S.
 Angsana S.
 laut S. M.
 Antanan S.
 bener S.
 gedeh S.
 leuwung S.
- Acrocephalum diffusum Hsskrl.
 Pardanthus chinense Her.
 Andropogan muricatus. Retz.
 Imperata Koenigii. Pls.
 Monoceras lanceolatum Hssk.
 Ficus sp. diversæ.
 sp. Exp. bant. 243.
 S.
 Cissus papillosa Bl.
 Dracæna ferrea L. A. rubens Hasskl.
 B. atrosanguinea
 Orchideæ. [Hasskl.
 Rheitrophyllum subverticillatum Hsskl.
 Phajus Blumei Lndl.
 Cymbidium bicolor Lindl.
 vide Anggrek bener S.
 Aërides acuminatissimum Lndl.
 Nephalaphyllum tenuifolium Bl.
 Acanthophippium javanicum Bl.
 Pteroceras radicans Hassk.
 Cymbidium cuspidatum Bl.
 aloefolium Sw.
 Calanthe veratrifolia RBr.
 Teucris oliganthum Hasskl.
 Nauclea lanceolata.
 Rubiaceæ incert. Exp. bant. 793.
 Pterocarpus indicus Wld.
 sp. ? Exp. bant. 627.
 Hydrocotyle L.
 asiatica L.
 ranunculoides L.
 Henckelia Roxburghiana Dtr.
 Geophila diversifolia DC.

Antanan lumboet S.	Hydrocotyle splendens Bl.
Aroroet?	Maranta indica L.
Aren M.	Saguerus sacchariferus Bl.
Ariotton?	Vide Aroy jutton. S.
Aroy astrawoeloe S.	Vide Aroy tarawoeloe.
bobontengan S.	Bryonia scabrella L.
badoejoet S.	Trichosanthes villosa Bl.
baget S.	Secame macrophylla Bl. var. <i>B.</i>
baliengbieng S.	Combretum latifolium Bl.
bali landak M.	Cissus obovata Vhl.
barikbik S.	Dalbergia sp? Exp. bant 23.
belehgetehpeh S.	Xanthoxylon scandens Bl.
	Toddalia aculeata Bl.
	Modecca cordifolia Bl.
biliembieng ?	Bradleja lucida Hsskl.
boeboeloet ?	Luffa foetida Cav.
boeloestroe M.	Rubiaceæ incertæ Exp. bant. 105.
bojokkol?	Papilionaceæ incertæ Exp. bant. 510.
bokray laut?	Dulivaria ilicifolia Prs.
djaroedjoe M.	Elæagnus latifolia L.
doedoerenan M.	rigida Bl.
	sp. Ex. bant. 38.
	Dalbergia sp? » » 707.
gadel laut M. S.	Jussiaea L.
gagaboesan S.	Mimosa cæsia L.
garoet S.	ferruginea Wld.
	asperata Wld.
gedeh S.	Cæsalpinia sp. Exp. bant. 621.
	Acacia scandens Wld.
peutjang S.	Salacia oblongifolia Bl.
glaga M.	Hippocratea L.
	Trichosanthes pubera Bl.
gontang S.	Xanthoxyleæ inc. sp. Ex. bant. 642.
goerabit S.	(an Toddalia micrantha Hassk?)
	Stephania discolor Sprgl.
gurrung S.	acuminatissima Sprgl.
bodas S.	rotunda Lour.
burrum S.	Abrus sp? Ex. bant. 628.
haæssman ?	Bryonia stipulacea Wld. Var. <i>B.</i>
hamproe bogo S.	Erythrophalla scandens Bl.
hoeat bangkong S.	Calonyction diversifolium Hsskl.
goeleng S.	trichospermum Chois.
hoenjoer boe-oet S.	Kadsura scandens Bl.
	Sphærostemma axillaris Bl.
jutton bener S.	Convolvullus Turpethum L.
bodas S.	Pharbitis hispida Chois.

Aroy jutton gedeh S.	<i>Convolvulus polyanthes</i> Endl.
lumboet.	parviflorus Vhl.
kaaït beussie L.	<i>Nauclea</i> sp. plurimæ scandentes.
	<i>Pisonia Limonella</i> .
kahitutan badak S.	<i>Pæderia verticillata</i> Bl.
gedeh S.	tomentosa Bl.
lumboet S.	Var. angustifolia.
kakapassan S.	<i>Dalechampia bidentata</i> Bl. [Hsskl.]
kakawatan S.	<i>Convolvulus filicaulis</i> Vahl.
kalayar S.	<i>Trichosanthes macrocarpo</i> Bl.
	globosa Bl.
bener S.	<i>Luffa mucronata</i> Bl.
beurriet S.	<i>Bryonia pedata</i> Hsskl.
	<i>Trichosanthes tricuspida</i> Lour.
	laciniosa Klein.
gedeh S.	pilosa Lour.
kaliageh S.	<i>Cappania</i> sp? Ex. bant. 784.
kamanden S.	<i>Jasminum glabrum</i> Wld.
	undulatum Wld.
	glabriusculum Bl.
	<i>Elaeagnus ferruginea</i> Rech.
kangkoeng S. M.	<i>Convolvulus reptans</i> L.
karoh ronteng	} embeh S. <i>Bryonia marginata</i> Bl.
kassoengka S.	<i>Gnetum</i> sp. Ex. bant. 101.
gedeh S.	» » » » 476.
katilang S.	<i>Quamoclit vulgaris</i> Chois.
katjambang gedeh S.	<i>Ardisia?</i> scandens Bl.
kattam-kattam lumboet S.	<i>Convolvulus thalassicus</i> Std.
kawau S.	<i>Dalbergia</i> sp? Ex. bant. 173.
kawoyang S.	<i>Convolvulus angularis</i> Endl.
keekeedjoean S.	<i>Conocephalus suaveolens</i> Bl.
kehkep S.	<i>Piper malamiri</i> L.
kiassahan S.	<i>Petraceras</i> L.
lalakki	<i>Delima intermedia</i> Bl.
kibadak S.	<i>Capparis</i> sp? Ex. bnt. 655.
kibarera S.	<i>Cissus javana</i> DC.
	sp. Exp. bant. 229.
bener S.	mutabilis Bl.
bodas S.	nodosa Bl.
gedeh S.	rhodocarpa Bl.
	scariosa Bl.
lalakkina S.	sp? Exp. bant. 671.
laut s. m.	» » » 671.
leutiek S.	pergamacea Bl.
burrum S.	serrulata Rxb.

Aroy kibarera tjoetjoek S.	<i>Cissus papillosa</i> Bl.
kibattarah S.	<i>Willughbeia javanica</i> Bl.
	<i>Polyozus latifolia</i> Bl.
kidang S.	<i>Mimoseæ incertæ</i> sp. Exp. bant. 735.
kikandel S.	<i>Hoya diversifolia</i> Bl.
	<i>Dischidia rhombifolia</i> Bl.
badak S.	<i>Hoya macrophylla</i> Bl.
lalakki S.	<i>coriacea</i> Bl.
sabrang M.	<i>carnosa</i> RBr.
kikadantja S.	<i>Melodinus orientalis</i> Bl.
laut S. M.	<i>Apocynæ inc.</i> Exp. bant. 512.
kikawat S.	<i>Seeamone lanceolata</i> .
kikoeja S.	<i>Clematis Leschenaultiana</i> DC.
kikonneng S.	<i>Cocculus radiatus</i> DC.
	sp. Exp. bant. 178. 335.
kiladja S.	<i>Uvaria humilis</i> Bl.
	<i>Anonaceæ incert.</i> Exp. bant. 536. 822.
lalakki S.	<i>Artabotrys suaveolens</i> Bl.
kilampahan S.	<i>Tylophora Blumei</i> DeCrn.
kinangender S.	<i>Anonaceæ incert.</i> Ex. bant. 113.
kirapat S.	<i>Loganiaceæ</i> » » » 38.
	<i>Combretum latifolium</i> Bl.
kisibeh S.	vid. Aroy sjoeh.
kitjepot S.	<i>Salaccia javensis</i> Bl.
	<i>macrophylla</i> Bl.
	<i>prinoïdes</i> Bl.
goenoeng S.	<i>melittocarpa</i> Bl.
kitjiendeh S.	<i>Crudya orientalis</i> Hsskl.
kitjontjohrang S.	<i>Pothos scandens</i> L.
kitongerret S.	<i>Dalbergia acuminata</i> Hsskl.
koejapoe S.	<i>Argyreia mollis</i> Cheis.
	<i>nitida</i> Cois.
koekoepoe S.	vid. Aroy koepoe-koepoe M.
koekoe hulang S.	<i>Oxyanthus multiflorus</i> Hsskl.
	<i>Ziziphus celtidifolia</i> DC.
	<i>Napeca</i> Wld.
	sp. Ex. bant. 175.
	<i>Nauclea</i> sp? » » 821.
lumboet laut S.	<i>Ziziphus</i> sp? » » 540.
koeloek leugut S.	<i>Salacia</i> sp. » » 111.
koepoe-koepoe M.	<i>Bauhinia corymbosa</i> Rxb.
	<i>purpurea</i> L.
	sp? Ex. bant. 230.
koetjoeboeng S.	<i>Calonyction longiflorum</i> Hsskl.
konjal S.	<i>Ficus lævis</i> Bl. var. <i>pubinervis</i> Bl.
	<i>strigosa</i> Bl.

Aroy landuk bener S.	<i>Cissus japonica</i> Wld.
gedeh S.	<i>geniculata</i> Bl. var. <i>inaequalis</i> .
leutiek S.	<i>crenata</i> Vahl.
lida bebek M.	Rubiaceæ inc. Ex. bant. 274.
lopang bongkok S.	<i>Trichosanthes costata</i> Bl.
luksa S.	<i>Böhmeria repanda</i> Hsskl.
	<i>Conocephalus suaveolens</i> Bl.
mandjel S.	<i>Medinilla radicans</i> Bl.
mata hiang S.	<i>Cæsalpinia</i> sp? Ex. bant. 477.
mata peutjang S.	<i>Salaccia</i> sp? » » 56.
moendieng djalloe S.	<i>Spatholobis littoralis</i> Hort. Bog.
	laut. Papilionaceæ inc. Ex. bant. 479.
oebie djawa M.	<i>Convolvulus Batatas</i> L.
oyong S.	<i>Luffa cordifolia</i> Bl.
	<i>Cathupicina</i> Ser.
ommas S.	Vide Aroy oyong.
palembang M.	<i>Dendrobium angulatum</i> Bl.
	<i>Cleiseostoma spathulatum</i> Bl.
	<i>Cypripedium javanicum</i> Rwdt.
	<i>Momordica bicolor</i> Bl.
papassan S.	<i>Thunbergia javanica</i> Bl.
patoek manoek S.	<i>Thylophora villosa</i> Bl.
	<i>tenuis</i> Bl.
	<i>Modecca populifolia</i> Bl.
	<i>obtusa</i> Bl,
	<i>palmata</i> Lam.
	<i>macrophylla</i> Bl.
	<i>heterophylla</i> Bl.
lumboet S.	<i>Momordica Charantia</i> L.
	<i>bicolor</i> Bl.
paparah M.	<i>Gynoccephelium macrophyllum</i> Bl.
paria ginggeh S.	<i>Trichosanthes coriacea</i> Bl.
pietjoeng tjelleng S.	<i>grandiflora</i> Bl.
	<i>hexasperma</i> Bl.
	<i>Cocculus radiatus</i> DC.
bener S.	<i>bantamensis</i> Bl.
	<i>flavescens</i> DC.
poelassarie S.	<i>Echites caryophyllata</i> Rxb.
	<i>Alixia stellata</i> R. d. Sch.
pubries S.	<i>Connarus javanicus</i> Bl.
pubjiet hajjam S.	<i>Tylophora cissoïdes</i> Bl.
	<i>Heligme javanicum</i> Bl.
saga leutiek S.	<i>Abrus præcatorius</i> L.
sambangan S.	Phaseoleæ inc. Ex. bant. 150.
sangalangit S.	<i>Cassya filiformis</i> L.
boeloe S.	<i>pubescens</i> RBr.

Aroy sarehboe S.	Dalbergia Sissos Rxb.	
seboe S.	» » »	
sii-haijam S. }	} Abrus melanospermus Hsskl.	
sii-kottok P }		} Capparis sp? Ex. bant. 784.
sijoe bodas S.		} Cissus adnata Rxb.
gedeh S.	thyrsiflora Bl.	
heedjoh S.	Blumeana Std.	
lampoeng S.	Vitis cymosa Bl.	
leutiek S.	Cissus repanda Valh.	
sirareb S.	Gouania leptostachya DC.	
	Vitis sylvestris Bl.	
	Aruncata Bl.	
soesoe moending S.	Elæagnus javanica Bl.	
taai kottok M. J?	Euphorbiaceæ inc. Ex. bant. 50.	
	Papilionaceæ » » » 502.	
	» » » » 510.	
takal laut?		
tali kientjier S.	Convolvulus obscurus Vahl.	
tali landak?	Modecca acuminata Bl.	
tamman?	Bambusa Thouarsii.	
tamper kidang S.	Acacia scandens Wld.	
tangtang angien S.	Pterococcus glaberrimus Hsskl.	
tarawoeloe S.	Cissampelos hirsitus Hmlt.	
tatapayan S.	Argyreia mollis Chois.	
gedeh S.	speciosa Chois.	
tataroeman laut S. M.	Cassia sp? Ex. bant. 708.	
tawoeloe S.	Vid. tarawoeloe	
tiliel S.	Bauhinia debilis Hsskl.	
tiwoek S.	Trichosanthes ovigera Bl.	
	Luffa Pethola Ser.	
tiangtjouw mienjak S.	Stephania capitata Spreng.	
tjapuh toehur S.	Mikania volubilis Wld.	
tjarai-un S.	Convolvulus peltatus Frst.	
tjaroelang S.	Phaseoleæ inc. Ex. bant. 150.	
tjatjابه-an S.	Quamoclit phœnicea Chois.	
tjetjereh M.	Dalbergia Blumei Hort. Bog.	
tjoengkangkang S.	Parsonsia javanica Bl.	
	Chilocarpus Bl.	
	Codonanthus campanulatum Hsskl.	
beurriet S.	Apocynæ inc. Exp. bant. 150	
tjoetjoek.	Toddalia micrantha Hsskl.	
tjullie meöng.	Piper mollissimum Bl.	
tjumpal kikies S.	Echites conaceæ Bl.	
toekkoel takkal S.	Croton denticulatum Bl.	
	mienjak S. Combretum Wallichii DC.	
wareug S.	Canthium scandens.	
wat. Vid. Aroy hoeat.		

Aroy wohwel utan?	Spermacoce hispida L.
Assiwoeng radja mantrie S.	Typha angustifolia RBr.
Assam kiranjie } M.	Tamarindus indica.
kranjie }	
Assum aroy S.	Dalbergia Blumei Hort. Bog.
djawa S.	Tamarindus indica var. macrocarpa Nees. j.
rangie S.	Tamarindus indica var. platycarpa Nees. j.
zeylon S. (?)	Garcinia Cambogia L. fl.
Atjoeng S.	Amorphophallus variabilis Bl.
bodas S.	» » var. immaculatus.
Awie S.	Bambusa sp.
apoes S. M.	Apus Schult.
atter S.	vulgaris Willd.
bitoeng S. M.	Bitung Schult.
gedeh S.	sp.
gombong S.	»
hauer gulies S.	»
konneng S.	»
tjoetjoek S.	Blumeana Schult.
hiedung S.	sp.
kriesiek S.	Beesha Fax Schult.
tali S.	Bambusa Apus Schult.
tamiang S.	verticillata Wld.
tjangkutruk S.	sp.
tjoetjoek S.	Bambusa Blumeana Schult.
toetoe S.	sp.
Ayapana?	Eupatorium Ayapana Vent.
Azisai Jp.	Hydrangea Azisai Sbl.

B.

Babadottan bodas S.	Anisomeles malabaricum RBr. fl. albo.
burrum S.	» » fl. rubro.
heedjoh S.	Ageratum conyzoides L. caule rubro.
Bajem M.	» » L. » viridi.
betul M.	Amaranthus oleraceus L.
doeri M.	retroflexus L.
meirah M.	spinosus L.
monjet M.	tricolor L.
sajor M.	polystachyus Wld.
	prostratus Blb.
	oleraceus L.

Badoel S.	Amorphophallus campanulatus Bl. giganteus Bl.
Bajoer M.	Pterospermum lanceæfolium Rxb.
Bakkoeng S.	Crinum asiaticum L.
Balakkatoa S.	Zingiber Cassumunar Rxb.
Balieghoh S.	Cucurbita farinosa Bl.
Baliek soempa S.	Aralia montana Bl.
Bamboe M.	Wissadula zeylanica Mdk.
andong M.	Bambusa Schreb.
apus M.	» sp.
bitoeng M.	» Apus Schult.
boeloe M.	» Bitung Schult.
doerie M.	sp.
majiang M.	Blumeana Schult.
oelar M.	sp.
tjina M.	sp.
Bangban S.	Arundinaria glaucescens.
Bangkoeang M.	Maranta Jacquini R. & Sch.
hollanda M.	Pachyrrhizus angulatus Rich.
Bapassongan S.	Convolvulus sidæfolius Bngl.
Baroenai ?	Sonneratia acida L.
Barakattak S.	Cratæva sp? Exp. bant. 853.
Batoe lientjar bodas S.	Piper malamiri L.
burrum S.	Blumea lacera DC. var. Commersonnii.
leutiek S.	» Burmannii.
Bedas S.	» Blumei DC.
Bengberettian S.	Piper nigrum L.
Behlehkeh tehbeh S.	Rubus rosæfolius Sm.
Benger ?	fraxinifolius Poir.
Bichbier ?	Echinocarpus Sigun Bl.
Bidara M. S.	Cratoxylon sp. n? Ex. bant. 481.
leutiek S.	Antidesma sp. ? » » 398.
Bidata M?	Bradleja » » » 443.
Bingbien S.	Ziziphus Jujuba Lam.
Bientaroh S.	xylopyrus Wld.
leutiek S.	Sonneratia acida L.
Bientinoe S.	Pinanga latisecta Bl.
Biet bodas S.	Cerbera Odallam Hmlt.
burrum S.	lactaria Hmit.
Binong M.	Visenia umbellata Houtt.
peutjang S.	Beta vulgaris L. alba.
Bira bodas S.	rubra.
burrum S.	Bucida nitida Hsskl.
	Rottlera affinis Hsskl.
	Colocasia odorata Brgn. viridis Hsskl.
	rubra Hsskl.

- Biroe S.
 Bisoro hiedung S.
 Bliembieng beussie M.
 manis M.
 Bloentas } M. S.
 Blontas }
 Boea nona M.
 saauw S.
 sawoh S.
 Boeboeai S.
 Boeboekoean S.

 Boedjangoet S.
 Boeloe heuntjut nini doekoen S.
 Bolloeg S.

 Boengboelang.

 Boenboeng dellang S.
 Boengoer S.
 Boentieries S:
 konneng S.
 Boerahol S.
 Boeroeng randa S.

 Bolang S.
 Bondot S.

 Bonteng S.
 Borottjoh blauw S.
 burrum S.

 Brambang utan M.
 Buhbuhsaran S.
 gedeh S.

 Bundah M.
 Bungburruman S.
 heedjoh S.

 Bunjieng. S.
 happa S.
 tjaai S.

 Daarwn kattam S.
 koekoeran S.
 patjie-patjie M.

 Canarium hispidum Bl. B. majus Hsskl.
 Ficus scaberrima Bl.
 Averrhoa Bilimbi L.
 Camrambola L.

 Pluchea indica Less.

 Anona reticulata L.
 Achras Sapota L.
 Mimusops Kauki L.
 Plectocomia elongata Bl.
 Peristrophe albiflora Hsskl.
 Gendarussa Adhota Nees.
 Mentha javanica Bl.
 S. Holostemma laeve Bl.
 Solanum Blumei Nees.
 Premnus tomentosus Wld.
 Verbenacæ incertæ Ex. bant. 702.
 Cassia javanica L.
 Adambea glabra Lam.
 Kalanchoë laciniata DC,
 Bryophyllum calycinum Slsb.
 Uvaria Boerahol Bl.
 Euphorbiacæ inc. Ex. bant. 654.
 Ceramanthus gracile Hsskl.
 Colocasia vera Rmph. var. intermedia
 Cardiospermum Helicababum L. [Hsskl.
 Lycopersicum esculentum Mill.
 Cucumis sativus L.
 Celosia argentea L. A. fastigiata Hsskl.
 Amaranthus cruentus L.
 Celosia argentea L. B. erythrophylla
 Paneratum zeylanicum L. [Hsskl.
 Morus javanica Bl.
 Morus indica L.
 Artocarpus pubescens Wld.
 Cissus discolor Bl. B. ovata Hsskl.
 C. concolor Bl.
 Ficus hispida.
 fstulosa Rwdt.
 lepicarpa Bl.

D.

- Convolvulus pes Capræ L.
 Scutellaria indica L.
 Leucas linifolia Sprng.

Daaun prasman M.	<i>Eupatorium</i> Ayapana Vent.
sehtan M.	<i>Leucas</i> linifolia Sprng.
tjietji-ap S.	» » »
Daho S.	<i>Poupartia</i> mangifera Bl.
Dangdang gendies S. J.	<i>Beloperone</i> fulgida Hsskl.
goela S.	<i>Alternanthera</i> strigosa Hsskl.
monjet S.	<i>Myrtacea</i> inc. Ex. bant. 171.
Dangdur S.	<i>Salmia</i> malabarica Schtt. & Endl.
gedeh S.	<i>Sterculia</i> fetida L.
Darangdan aroy S.	<i>Ficus</i> subulata Bl.
bener S.	obscura Bl.
lessang S.	parietalis Bl.
lietjien M.	» »
Darengdeng S.	<i>Panicum</i> uliginosum Rth.
Dadap M. S.	<i>Erythrina</i> L.
blendoeng S.	<i>lithosperma</i> Bl.
mienjak S.	secundiflora Bt.
tjoetjoek S.	<i>B.</i> aculeata Hsskl.
sungiet S.	spathacea DC.
wangie M.	» »
Dalimah S.	<i>Punica</i> granatum L.
konneng S.	<i>B.</i> albescens DC.
Soessoen S.	rubra DC. plena.
Delimah M.	» »
katteh	nana DC.
Dilem S.	<i>Pogonostemma</i> menthoïdes Bl.
Djaät blauw S.	<i>Psophocarpus</i> tetragonolobus DC. var. macropterus.
bodas S.	» » » pellospermus Hsskl.
hiedung S.	» » » leucospermus »
konneng S.	» » » melanospermus »
monjet	» » » xanthospermus »
putteui blauw S.	longepedunculatus Hsskl.
	<i>Psophoc</i> : tetragonolobus DC. <i>B.</i> micro-
	pterus pellospermus Hsskl.
bodas gedeh S.	» » » leucospermus maj. »
leutiek S.	» » » » minor »
hiedung S.	» » » melanospermus »
konneng S.	» » » xanthospermus »
Djadjaway S.	<i>Ficus</i> Rumphii Bl.
Djagong gedeh S.	<i>Zea</i> Mays L. pallida Hsskl.
hawarah S.	hawarah »
tjoepak gedek S.	minor »
leutiek S.	minima »
tjeutriek S.	<i>Andropogon</i> Sorghum L.
	cernuus Rxb.
Djahah S.	<i>Zingiber</i> officinale Rxb.

Djamakka S.	Pardanthus chinensis Ker. Dianellæ species duæ.
Djambéh	Rhuacophila javanica Bl.
konneng S.	Areca Catechu L. B. alba Bl.
bener S.	C. oblonga Hsskl.
loengloeng S.	pumila Bl.
rendeh S.	Catechu L.
soesoeh S.	Syzigia Jambolana DC.
Djamblang M.	Cerocarpus aqueus Hsskl.
Djambœ ajer M.	Jambosa vulgaris DC.
mawar M.	Psidium gujavæ Raddi.
biedjie biedjie M.	macrophylla DC.
boh-ol S. }	Jambosa purpurascens DC.
bol M. }	malaccensis DC.
diepa S.	samarangensis DC. microcarpa.
goelampok S.	Persea gratissima Gartn.
hollanda M.	Psidium gujavæ Rrddi.
kloetok S.	pumilum Vahl.
lumboet S.	Anacardium occidentale B. indicum DC.
monjet M.	Jambosa samarangensis DC.
samarang bodas S.	fructu albo.
burrum S.	» rubro.
tjina M.	Psidium pumilum Vahl.
Djampang koeda S.	Eleusine indica Pers.
manggong S.	caracana Pers.
Djarang S. M.	Nomaphila corymbosa Bl.
awehweh S.	Achyranthes bidentata Bl.
blauw S.	Eranthemum RBr.
bodas S.	Lepidagathis Wld.
boeboekoean S.	Ebermeyera Nees.
boenga landep M.	Barleria cristata L.
gedeh S.	Barleria multiflora Hsskl.
konneng S.	Eranthemum viscidum Bl.
lalakki M. S.	Barleria prionitis L.
poentoe oetjieng S.	Strobilanthes glandulosa Bl.
woengoe S.	Ruellia lupulina Wld.
Djatie M. S.	Achyranthes aspera Wld.
aroy S.	Crossandra undulæfolia Slsb.
hollanda M. S.	Barleria cristata L.
Djawer	Tectonia grandis L. fil.
burrum S.	Gunira parasitica Hsskl.
gedeh S.	Guazuma tomentosa Knth.
	cumanensis »
	Coleus Blumei Bnth.
	macrophyllus Bnth.

- Djawer goenoeng S.
 konneng S.
 kottok ? }
 Djawoera ?
 Djeudjeur takko S.
 Djenggol S.
 Djenggot S.
 Djeroek amis S.
 balie S.
 baliek M.
 djepoen leutiek S.
 hiedung S.
 honjeh gedeh S.
 liemoh S.
 gedeh S.
 miepies S.
 pandjang S.
 papaja M.
 poeroet S.
 pos
 tanjong boerah ?
 tiepies M.
 tjoetjoek S.
 tjoplok S.
 Djeudjeuroekan S.
 Djerak S.
 bodas S.
 lumboet S.
 Djoekoet babawangan S.
 baba keboh S.
 Djoekoet biedrie S.
 boeloe mata S.
 lumboet S.
- Coleus galeatus Benth.
 bicolor Benth.
 ingratus Benth.
 laciniatus Benth.
 Sonerila tenuifolia Bl.
 Garcinia lateriflora Bl.
 dioica Bl.
 Schmiedelia javensis Bl.
 Inga bigemina Wld.
 Mimusops acuminata Bl.
 Sapotæ inc. Exp. bant. 424 & 307.
 Citrus Aurantium B. var :
 limettiformis Riss.
 Decumana L.
 sp ?
 Aurentium Risso.
 nobilis Lour. var.
 microparpus et
 chrissocarpus Hsskl.
 nobilis Lour. var. melanocarpus
 crassa Hsskl. [Hsskl.
 Limonellus var. amblycarpus »
 amara Hsskl.
 Limonellus var. oxycarpus »
 pyriformis Hsskl.
 sp ?
 Papeda Rumphii Hsskl.
 Citrus amara »
 ovata »
 Vid : Dj : miepies S.
 Citrus macracanthus Hsskl.
 nobilis Lour. var. chrysocarpus
 Limonia spinosa Sprgl. [Hsskl.
 Dicalyx Lour.
 sp. Exp. bant. 247.
 » » » 244.
 Scirpus juncoïdes Rxb.
 Xyris S.
 Buchnera euphrasioides Bl.
 Pharnaceum strictum Endl.
 Fimbristylis Vahl.
 Isolepis RBr.
 Cyperus compositus RBr.
 tenuiflorus Rottb.
 diaphanus Schrad.
 pennatus Lam.

- Djoekkoet boeloe keboh S. *Scirpus chætanus* Retz.
 congestus Spr.
Lobelia succulenta Bl.
 Heyneana Retz.
- boengboengdelan leutik S. *Cyperus parvus* Hsskl
 brevifolius Endl.
- bohrang M. S. *Mimosa pudica* L.
 gehwor S. *Commelyna* Dill.
Tradescantia L.
Campelia Rich.
- kakawatan S. *Panicum rigens* Sw.
 kamaloean S. *Mimosa pudica* L.
 kapolloh S. *Dentella repens* Forst.
 kassimboekan S. *Drymaria diandra* Bl.
 kawassa ? *Ardisia pumila* Bl.
 lækki lakki S. *Verna indica* L.
 lari lari M. *Spinifex squarrosus* L.
 lida ayam M. } } *Spermacoce scaberrima* Bl.
 hayam S. } } *Parietaria Tournf.*
- loeloet S. *Indigofera hirsuta* DC.
 lokket mata S. *Artemisia* L.
 maas S. *Ruellia repanda* L.
Peristrophe salicifolia Bl.
 malela S. *Sporobolus elongatus* RBr.
 mamarakan S. *Hoplismenus stagninus* Knth.
 mandel? *Adenostemma fastigiatum* Bl.
 bodas S. *parviflorum.*
 var. *divaricatum* DC.
- mata bongboengdelan S. *Scirpus aphyllus* Hsskl.
 keujup S. *Mimulus javanicus* Bl.
Lobelia tetragona Bl.
cæspitosa Bl.
Torenia L.
Mazus Lour.
Bonnaya Luh.
Euphorbia reniformis Bl.
- bodas S. *Hyogethos nervosum* Hsskl.
 meuriet S. *Myriogyne latifolia* Hsskl.
 njariengiet S. *Microcarpæa alternifolia* Bl.
 œrang arieng? *Lantana stricta* L.
 pepereh pehtan S. *Hedyotis herbacea* L.
 piengpieng kassier S. *Paspalum pulchellum* Hmb.
orbiculare Forst.
sumatrense Rth.
- prasman M. *Eupatorium Ayapana* Vent.
 ramboekassang leutiek S. *Xerochloa latifolia* Hsskl.

- Djoekkoet sehtan M.**
 seketie S.
 siesier S.
 siraroe S.
 sorosottie S.
 tjaliengtjieng S.
 tjarang S.
 tjarenjeh?
 tjeutriek S.
 waleh S.
Djungdjieng S.
Djuntier S.
 badak S.
Djoerei S.
 bodas S.
 burrum S.
Doe-oet S.
Doedoe-itan S.
Doedoerenan M.
Doekoe M. S.
Doeren M.
Dohlok S.
Drohwak S.
 Ella M. S.
 Emmes S.
 Erang ?
 Eljeeng S.
 gedeh S.
 lumboet S.
- Leucas linifolia Sprg.**
Polanisia viscosa DC.
Nasturtium indicum DC.
Ophiorhiza neglecta Bl.
Ophioglossum petiolatum Hsskl.
 Vid. djoekkoet sehtan M.
Oxalis L.
Polygonum L.
Phyllanthus anceps Vahl.
Andropogon Sorghum Brt.
 cernuus Endl.
Lourea vespertilionis Desv.
Inga purparascens Hort. Bog.
Globba maculata Bl.
 marantina L.
Hellenia bracteata Bl.
Ricinus salicinus Hsskl.
Nerium odoratum L. fl. albo.
 » rubro.
 Oleander L.
Syzigia Jambolana DC.
Acrostichum nummularifolium Bl.
Notochlaena piloselloïdes Klf.
Nipholobus carnosus Bl.
Dischidia nummularia RBr.
Platea excelsa Bl.
Lansium domesticum Jack.
 var. Duku Hsskl.
Durio Zibethinus L.
Trichospermum javanicum Bl.
Grewia affinis Hsskl.
 oppositifolia Hsskl.
Columbia javanica Bl.
 E.
Hellenia bracteata Bl.
Luffa acutangula Ser.
Palmæ inc. Ex. ban. 544.
Sagittaria hirsutifolia Bl.
 obtusissima Hsskl.
Pontederia vaginalis L.
 pauciflora Bl.
Hydrospendylus submersus Hsskl.
Pontederia hastata L.
 linearis Hsskl.

- Eurie S.
- Gadog M. S.
Gagaboesan S.
- Gajam S.
Gakuso Ip.
Galiepoeng S.
 boeloe S.
 pentjang S.
Galingum M.
Galoema M.
Gammat oetan M.
- Gandanah S.
Gandosohlie S.
Gandohla S.
 burrum S.
Gandroeng S.
Gangang S.
 lumboet S.
Ganitrie S.
Gatep M.
Gebang S.
Gedang S.
 gandoel S.
Gehgehengan ?
Gelam ?
Gellang S.
Gingiang S.
 burrum S.
 lumboet S.
- Ginjeh M.
Glaga M.
- Glodok pantoh S.
Gloegeh ?
Goenda S.
 leutiek S.
- Imperata Königii Palis.
- G.
- Bischoffia javanica Bl.
Jussieua L.
Scœvola Plumieri L.
Pentapetes phönicea L. var. angustifolia
Æschinomene diffusa Wld. [Sprg.
 subviscosa DC.
Inocarpus edulis L.
Hydrangea japonica Sieb. & Zucc.
Cyrtandra rostrata Bl.
Leonurus javanicus Bl.
Rubiaceæ inc. Ex. bant. 308.
Bixa Orellana L.
Rubia javanica Bl.
Echinocaulos perfoliatus Msm.
Hibiscus surattensis L.
Bouea oppositifolia Msn.
Hedychion Kön.
Basella alba L. var. subcordata Hsskl.
 cordifolia Lam.
Andropogon saccharatus Rxb.
Blyxa javania Hsskl.
Microcarpæa alternifolia Bl.
Elæocarpus angustifolius Bl.
Inocarpus edulis L.
Corypha gebanga Bl.
Carica Papajja L. femina.
 mas.
Pardanthus chinensis Her.
Gordonia sp? n. Ex. bant. 223.
Portulacca oleracea L.
Lea hirta Hrn.
 rubra Bl.
 sp. Ex. bant. 157.
 javanica Bl.
Cannabis sativa L. var. indica Bl.
Saccharum spontaneum L.
Phragmites Roxburghii Std.
Stalagmites javensis Endl.
Bixa Orellana L.
Pangatium zeylanicum Juss.
Herpestes spathulatus Bl.
Hyogathos sphærocarpus Hsskl.

Goengoeroetoe S.	<i>Cissus Blumeana</i> Hsskl.
Gongsieng gedeh S.	<i>Mucuna gigantea</i> DC. var. <i>nigricans</i> DC.
Gontelien S.	<i>Boehmeria pilosiuscula</i> Hsskl.
Gumpohl S.	<i>Nauclea grandifolia</i> DC.

H.

Hahapaän S.	} <i>Flemingia strobilifera</i> Ait.
Hambehrang badak S.	<i>Ficus setifera</i> Steud.
bodas S.	<i>Reinwardtiana</i> Steud.
Hambiroeng S.	<i>elegans</i> Hsskl.
Hampelas S.	<i>Vernonia javanica</i> DC.
aroy S.	<i>Ficus ulmifolia</i> Lam.
badak S.	<i>obtusa</i> Hsskl.
leutiek S.	sp. Ex. bant. 169.
lumboet S.	» » » 194.
Hamperoe badak S.	<i>politoria</i> Lam.
bogo S.	<i>Tabernamontana sphaerocarpus</i> Bl.
lant S. M.	<i>Orchipeda fetida</i> L.
Handaroessa heedjoh S.	<i>Cephaelis stipulaceæ</i> Bl.
hiedung S.	<i>Mephitidia</i> sp. Exp. bant. 516.
Handehöng S.	<i>Gendarussa vulgaris</i> Nees B. <i>viridis</i> Hssk.
Handiwoeng S.	<i>A. atra</i> »
Handullum bodas S.	<i>Commersonia echinata</i> Forst.
burrum S.	<i>Abutilon atropurpureum</i> Knth.
heedjoh S.	<i>Palma</i> inc. Exp. bant. 543.
Hanggassa gedeh S.	<i>Graptophyllum hortense</i> Var. <i>album</i> Hsskl.
lumboet S.	<i>rubrum</i> »
Hanjawaar S.	<i>viride</i> »
Hanjereh S.	<i>Amomum maximum</i> Rxb.
leutiek S.	<i>dealbatum</i> Rxb.
Hanjoeang S.	<i>Elettaria Caademomum</i> Whit.
burrum S.	<i>Pinanga Nanga</i> Bl. var. <i>Hanjawaar</i> .
kassintoe S.	<i>Coix Lacryma</i> L.
toelis S.	var. <i>minor</i> Hsskl.
merak S.	<i>Dracæna ferrea</i> L. var. <i>rubens</i> Hsskl.
Hantap S.	<i>Cordylina cannæfolia</i> RBr.
	<i>Dracæna ferrea</i> var. <i>atrosanguinea</i> »
	<i>Sansevieria</i> { <i>javanica</i> Bl.
	<i>fol. maculatis</i> .
	<i>flevuosa</i> Bl.
	<i>fruticosa</i> Bl.
	<i>Sterculia subpeltata</i> Bl.
	<i>urceolata</i> Sm.
	<i>rubiginosa</i> Vent.

- Hantap badak S.**
 batoe S.
 behäs S.
 hulang S.
 passoeng S.
Hahaöean S.
 peutjang S.
Haragh-hagh S.
Haramaj S.
 aweh weh S.
 lalakki S.
Harendong S.
 aroy S.
 dioek ☞
 menganduh S.
 sabrang S.
Haruhür S.
 badak S.
 leutiek S.
 mienjak.
Hariaug S.
 aroy S.
 burrum S.
 dioek S.
Harienghien S.
Harikakoen S.
Harrasshas S.
 gedeh S.
 leutik S.
 tjaai S.
Harugha S.
Hasseum vid. Assam ec.
Hattah gedeh S.
 leutiek S.
- Sterculia cordata Bl.**
 lanceolata Bl.
 coccinea Rxb.
 grandiflora Vent.
 colorata Roxb.
 subpeltata Bl.
 nobilis Sm.
Elæocarpus glaber Bl.
 floribundus Bl.
 serratus L.
 longifolius Bl.
 floribundus Bl.
Pandanus laevis Rmph.
Boehmeria javanica Hsskl.
 palmata Hsskl.
 candicans Hsskl.
Melastoma Don:
Marumia museosa Bl.
Pogonantha reflexa Bl.
Medinilla crassifolia Bl.
Lysionotus longiflorus Bl.
Medinilla quercifolia Bl.
Rhodomyrtus tomentosa DC.
Rubus glabriusculus Hsskl.
 glomeratus Bl.
 moluccanus Rmph.
 alcaeöfolius Poir.
Adenilema fallax Bl.
Rubus elongatus Sm.
Begonia L.
Cissus repens Lam.
Begonia coriacea Hsskl.
 longifolia Bl.
Cassia timorensis DC.
 setigera DC.
 pubescens Jacq.
 suffruticosa Rth.
Pterospermum suberifolium Wld.
Vitex pubescens Vahl.
Pandanus caricosus Rmph.
 humilis Rmph.
Pandanophyllum palustre Hsskl.
Bidens L.
Lygodium circinatum Sw.
 microphyllum Bl.

- Hentjah S.
- Hermang?
- Hiroeng S.
- Hoei badak S.
boetoen S.
dangdu S.
doedoeng S.
- gadoeng S.
kawoijang S.
lielien S.
oepas S.
sawoet S.
- djahéh S.
tjekker S.
tjoeroek S.
- Hoeroe S.
batoe S.
dapoeng S.
gadieng S.
heedjoh S.
hieris S.
konneng S.
lielien S.
madang S.
madun S.
mandalaxa S.
manoek S.
mehrang S.
mentek S.
mienjak S.
muchmal S.
- Rottlera Blumei DCsn.
multiglandulosa Bl.
sp? Ex. bant. 193.
- Cratoxylon sp. n? Ex. bant. 363.
- Agathisanthes javanica Bl.
- Dioscorea spiculata Bl.
alata L.
- Manihot utilissima Dhl.
- Dioscorea pubera Bl.
- Hippocratea indica L.
evonymoides Vahl.
- Dioscorea hirsuta Bl.
aculeata L.
alata L.
bulbifera L.
pentaphylla L.
mollissima Bl.
triphylla L.
triphylla L.
filiformis Bl. [Nees.
- Tetranthera Roxburghii var. parviflora
- Daphnidium pulcherrimum Nees.
- Gordonia Wallichii DC.
- Polyadena polyanthes Nees.
- Tetranthera multiflora Nees.
robusta »
geminata Nees.
glabrata Nees.
- Polyadena gemmiflora Nees.
- Tetranthera lucida Hsskl.
- Cryptocarya ferrea Nees.
- Tetranthera amara Nees.
- Cryptocarya acutiflora Bl.
- Mastixia pentandra Bl.
- Tetranthera elliptica Nees.
- Daphnidium caesium Nees.
- Cryptocarya glaucescens RBr.
- Platea laurifolia Bl.
- Daphnophyllum glaucescens Bl.
- Cryptocarya mentek Bl.
- Laurus rimosa Bl.
- Cryptocarya oblongifolia Bl.
- Polyadenia paniciflora Nees.
- Tetranthera angulata Nees.
resinosa Nees.
rubra Nees.

Hoeroe ngoengoek S.	Cryptocarya costata Bl.
payoeng bener S.	Elæocarpus stipularis var. distans Bl.
gedeh S.	Actinodaphne shaerocarpus Nees.
leutiek S.	procera Nees.
passoeng S.	glomerata Nees.
peutjang S.	Tetranthera monopetala Roxb.
sehreh S.	var. minor Nees.
tangkallak S.	Acer laurinum Hsskl.
Honjeh bener S.	Tetranthera diversifolia Hsskl.
lakka S.	Knema laurina Bl.
leuwung S.	Elettaria speciosa Bl.
warak	pallida Bl.
Hutjiet S.	hemisphaerica Bl.
	solaris Bl.
	Adonecrepis javanica Bl.

I.

Ilat S.	Scleria Brgn.
	Rhynchospora Vatl.
	Cyperus diluvialis R. en Sch.
	distans L.
	expansus Poiv.
boeloe mata S.	Xerotes avenaria RBr.
tjaai S.	Cyperus spinulosus Rxb.
Ilus S.	Schottii Don.
lemah S.	Erianthus glaucum Hsskl.
leutiek S.	Arisæma filiformis Bl.
tanah M.	Typhonium divaricatum Bl.
Ipies koeliet S.	cuspidatum Bl.
Iwoel S.	Tacca montana var. major Rmph.
	Vid. Ilus lemah S.
	Jambosa lineata DC.
	Areca sp. ?

J.

J. conferas Dj. & Tj.	Methonica superba Lam.
Jamblang S.	Syzigia jambolana DC.
	Calophyllum Inophyllum L.
sabrang S.	Mimusops Imbricaria L.
Jarak kalini S.	Ricinus spectabilis Bl.
kosta S.	Curcas purgans Mdk.
peutie ?	Ricinus spectabilis Bl.
salisreh S.	communis S.
burrum S.	var. lividus Spreng.

Jarak tjina M.
 Jariengao S.
 Jasia ?
 Jattie
 Jauwer S.

gedeh S.
 kottok S.

Jejengkolan aroy ?
 Jieriniengoh M.
 Jinjieng koelit ?
 Jongheh S.

Jottang gedeh S.

lumboet S.

Kaait beussie S.

Kadaka tjoean ?
 Katos gamblo J.
 gandoel J.

Kadoe S.
 Kadoerenan ?
 Kadongdong M. S.

aroy S.
 laut M.

Kahitoetang S.

kai S.

Kajoe confr. ki
 api api
 babi S.
 banin J.
 djaran S.
 gaboes S.
 leutiek S.
 garoe S.
 koeda M.
 koekoen M.

Jatropha multifida L.
Acorus terrestris Rmph.
Leiocarpus fruticosus Bl.
Tectonia grandis L. f.
Celosia cristata L. var. *humilis* Hsskl.
comosa Retz.
cristata L. var. *diversae*.
 var. *humilis* Hsskl.

Papilionaceae inct. Ex. bant 513.

Vid: Jaringao S.

Ziziphus sp. Ex. bant. 501.

Gynura sarmentosa var. *longipes* DC.

Emilia sagittata var. *sonchifolia* DC.

Ophiorhiza sanguinea Bl.

Spilanthes oleracea L. var.

Pseudacmella L.

K.

Nauclea glabrata Bl.
pedicellata Bl.
ovalifolia Rxb.

Smithia sensitiva Ait.

Carica Papaya L. *femina*.
mas.

Durio Zibethinus L.

Anonaceae incert. Ex. ban. 41.

Panax obtusum Bl.

Poupartia dulcis Bl.

Spodias Wirtgenii Hsskl.

Rhus pubiger Bl.

nodosus Bl.

Panax fruticosum L.

Mephitidia purpurea DC.

Saprosma fruticosa Bl.

dispar Hsskl.

Aegiceras majus Grtn.

Crypteronia paniculata Bl.

Vid. kajoe api api S.

Spodias Wirtgenii Hsskl.

Alstonia scholaris RBr.

sericea Bl.

Ficus elastica Rxb.

Spodias Wirtgeni Hsskl.

Heritiera littoralis Ait.

- Kajoe manies M.**
 djawa M.
 tjina M.
 passier M.
 pateha ?
 poering S.
 poetie M.
 purries S.
 tinjang ?
Kakadoean S.

Kakalapaän S.
Kakantjiengan S.
Kakapassan S.
 konneng S.
 salandjar S.
Kakatjangan S.
 pollong S.

Kakatoean tjaran S.
Kakawatan S.

Kakera kikera M.

Kalakatrie ?
Kalakkai sigoeng S.
Kalapa M. S.
 bali
 bohoe
 burrum S.
 ginja
 heedjoh S.
 poejoe
 tjiöen S.
 bener S.
 heedjoh S.
 tjotjok
Kaliageh goënoeng S.
 laut M. S.
Kaliedoeng S.
 laut S. M.
- Cinnamomum Zeylanicum Brn.**
 kiamis Nees.
 iners Bl.
 aromatieum Nees.

Catha montana Hsskl.
Hymenæa verrucosa L.
Codiaeum variegatum Bl.
Myrtus communis L.
Discostigma rostrata Hsskl.
Uvaria glauca Hsskl.
Elæagnus sp. Ex. baut. 88.
Anonace incerta » » 518.
Oxalis sensitivum Wld.
Morinda sarmentosa Bl.
Dais dubiosa Bl.
Abelmoschus mutabilis Wll.
Hibiscus callosus Bl.
Abelmoschus venustus Wll.
Crotalaria L.
Neurocarpus retusus Hsskl.
Peristrophe albiflora Hsskl.
Crotalaria striata DC.
 verrucosa L. var. acuta.
Hydrocotyle splendens Bl.
Cynodon setigerus Rich.
 stoloniferus Rich.
Melia Azedarach L.
 sambucina Bl.
Rhapis sp. Ex. baut. 76.
Kaempferia rotunda L.
Cocos nucifera L.
 var. maxima Hsskl.
 pachyphlus »
 rubescens »
 microcarpa »
 viridis »
 pumila »
Pyrrhosa globularia Bl.
 glabra Bl.
Pyrenaria serrata Bl.
Cocos nucifera var. oblonga Hsskl.
Capparis flexuosa L.
Catha montana Don.
Capparis flexuosa L.
Diospyros melanoxylon Rxb.
Meliaceæ inc. Ex. ban. 531.

- Kallak S.
 Kaluhwie
 Kamalandiengan S. M.
 Kamanden oetan S. M.
 Kamirie M.
 Kamoening S.
 Kamoekoe S.
 Kampak ?
 Kampies ?
 Kananga aroy S.
 wangie M.
 Kanarie M. S.
- Kandayakan S.
 Kandoeng S.
 peutjang S.
- Kanjehreh badak aroy S.
 lumboet S.
- Kapas S.
 bengala S.
 burrum S.
 gedeh S.
 hiedung S.
 hoema S. }
 lumboet S. }
 mohrie S.
 oetan S. M.
 taun S.
- tjendeh S.
- Kapiriet lumboet S.
 Kapienango S.
 Kapok M.
 Kapoer baros M. S.
 Kappol S.
 leutiëk S.
- Karag ?
 Karandang ?
 Karassa dangdang ?
 Kareh-o S.
 Karet M.
 Karoendoeng S.
 Karughang ?
- Artabotrys intermedius Hsskl.
 Artocarpus incisa.
 Acacia leucocephala Lour.
 Eriosolena montana Bl.
 Aleurites moluccana Wld.
 Murraya L.
 Piper Cubeba L. fl.
 Hernandia Sonora L.
 Id. Id.
 Artabotrys intermedius Hsskl.
 Uvaria odorata Lam.
 Canarium commune L.
 microcarpum Wld.
 Engelhardtia serrata Bl.
 Casparea castrata Hssk.
 Helicia javanica Bl.
 sp. Ex. ban. 770.
 robusta Bl.
 Brucea sumatrana Rxb.
 Briedelia tomentosa Bl.
 stipularis Bl.
 Gossypium L. [florum Hsskl.
 vitifolium Lam. var. maculi-
 sanguineum Hsskl.
 vitifolium Lam. cum var.
 Nangking Meyer.
 indicum Lam.
 micranthum Cav.
 Hibiscus callosus Bl.
 Gossypium micranthum Cav.
 sanguineum Hsskl.
 Asclepia curassavica L.
 Bohmeria sanguinea var. glabrata Hssk.
 Disoxylum laxiflorum Bl.
 Eriodendrum anfractuosum DC.
 Camphora officinarum Bauh.
 Amomum Cardamomum L.
 Donacodes tomentosa Bl.
 Ficus sp. Ex. bant. 170.
 Carissa carandas L.
 Vallaris pergulana Burm.
 Colocasia macrorhiza Schott.
 Ficus elastica Rxb.
 Solanum flavescens Dun.
 Piper muricatum.

- Karumbie S.
 sabrang S.
 Kasoenka beuwiet S.
 Kassimboekan S.
 Kassoh S.
 Kassongket S.
 Kassumba S.
 Katappang M. S.
 bodas S.
 burrum S.
 gedeh S.
 goenoeng S.
 Kateng ?
 Katepeng S.
 badak S.
 laut
 lumboet S
 Katja pierieng
 Katjang boeloe S.
 boeloe aroy S.
 boontjes bodas S.
 bodas gedeh S. }
 bodas leutiek S. }
 hiedung S.
 djariedjie M. S.
 djaleher boeriek S.
 djepoen M. S.
 bodas S.
 burrum S.
 heedjoh S.
 hiedung S.
 djohgoh S.
 gluja S.
 goedeh S.
 heedjoh S.
 aroy S.
 hehrang S.
 hieries S.
 kakara M.
 katapes M. S.
 kembang kara M.
 mas M. S.
 manilla M. S.
 mienjak S.
- Homalanthus Leschenaultianum Juss.
 Stillingia sebifera Hamlt.
 Gnetum edule Bl.
 Eclipta L.
 Saccharum spontaneum L.
 Phragmites Roxburghii Steud.
 Bixa Orellana L.
 Terminalia Catappa S.
 var. chlorocarpus Hsskl.
 rhodocarpus »
 macrocarpus »
 Monoceras obtusum Hsskl.
 Grewia tomentosa Juss.
 Cassia torosa Cav.
 Reinwardtiana Hort. Bog.
 alata L. var. Rumphiana DC.
 sp. ? Ex. bant. 130 & 179.
 humilis Colla.
 Vid. Kembang katja pierieng.
 Vid. Katjang djepoen.
 Rhynchosia viscosa DC.
 Phaseolus sphaericus Savi.
 vulgaris Savi. var.
 ib. var.
 Lablab vulgaris Savi var. albiflos DC.
 Phaseolus compressus DC.
 humilis DC.
 Soja hispida Mch.
 var. leucosperma Hsskl.
 rhodosperma »
 chlorosperma »
 melanosperma »
 Phaseolus compressus DC. humilis DC.
 Vid. Roäy. [Arn.
 Cantharosperma paroiflorum Wgh. &
 Phaseolus radiatus L.
 Hernandesii Savi var.
 radiatus S.
 Cajanus DC.
 vid. K. kembang kara.
 Lablab vulgaris Savi.
 var. microcarpus Hsskl.
 Vid. K. roäy.
 Voandzeia subterranea Thouars.
 Arachis hypogæa L.

Kaljang monjet M. S.	Phaseolus Caracalla L. trilobus Retz. Hernandesii Savi var.
	Dolichos scabriusculus Hsskl.
	Pachyrrhizus mollis Hsskl.
njong S.	Phaseolus atropurpureus DC.
oetjie S.	chrysanthus Savi. angustifolius Hsskl.
pandjang M. Vid. K.	toerroes. [DC.
peda S.	Lablab vulgaris Savi var. purpureus.
pendek M. Vid. K.	djohgoh, djeleer & porehek.
porehek	Phaseolus compressus DC. humilis DC.
roäy S.	lunatus L. (quoad ejusd. variet. vid. Catalog.)
sapoh S.	Phaseolus radiatus L.
soeök S.	Arachis hypogæa L.
tanah M.	Id. id.
ijina M. S.	Vid K. roaay.
toeroes S.	Dolichos chinensis L. (Quoad variet. vid. Catal.)
Katoek S.	Sauropus Bl.
laut ?	Vitex sp. Ex. bant. 172.
Katoembang S.	Phyllanthus Niruri L. [sima Hsskl.
Katoempang S.	Callicarpa oblongifolia var. acuminatis-
bener S.	oblongifolia Hsskl. cana L.
burrum S.	Aerva sanguinolenta Bl.
lameh S.	lanata Juss.
leuwung S.	Cordia sp. Ex. bant. 65.
Katoe toenkol S.	Badiera venenosa Hsskl. pulchra id.
Katos S.	Mimusops kauki L.
Kawosta S.	Feronia Elephantum Corr.
Kawoeng S.	Saguerus sacchariferus Bl.
Kawohroh S.	Malacha diversifolia Hsskl.
	Abelmoschus Pseudoabelmoschus Wll. var. longifolius Hsskl. ficulneus Wll. vitifolius Wll. esculentus Wll. Vrieseanus Hsskl.
gedeh S.	Nauclea scandens Sm.
Keleh baheh S.	Moringa pterygosperma Grtn.
Kellor S.	Thalictrum javanicum Bl.
goenoeng S.	Mangifera fetida Lour.
Kemang S.	M. Rosa centifolia L.
Kembang ayer mawar hollandia	

Kembang ayer mawar pers. M.	<i>Rosa damascena</i> Mill.
bankeh M.	<i>Amorphophallus variabilis</i> Bl.
bodas S.	var. <i>immaculatus</i> Hssk.
boegang S.	<i>Clerodendron paniculatum</i> L.
	<i>infortuatum</i> Bl.
	<i>villosum</i> Bl.
	<i>calamitosum</i> Bl.
	<i>Siphonanthus</i> RBr.
dehdes M.	<i>Saraca arborescens</i> Brm.
katja pierieng M. S.	<i>Gardenia florida</i> L.
	<i>grandiflora</i> Lour.
koëh gedeh S.	<i>Canavallia gladiata</i> va. <i>ensiformis</i> DC.
leutiek S.	<i>ensiformis</i> DC.
mantega M. S.	<i>Tabernamontana divaricata</i> RBr.
	<i>paniciflora</i> Bl.
nagassarie M. S.	<i>Acacia Burmanniana</i> DC. var. <i>triflora</i>
pagi sohreh M.	<i>Mirabibis Jalapa</i> L. [Hssk.]
patra kombala S.	<i>Poinciana pulcherrima</i> L.
rientjiek rientjiek M. S.	<i>Hoya lacunosa</i> Bl.
sapatoe M.	<i>Hibiscus Rosa sinensis</i> L.
blauw S.	<i>syriacus</i> L.
gedeh S.	<i>ficulnoides</i> Lindl.
siesier S.	<i>Tournefortia tetandra</i> Bl.
siesiet peussing S.	<i>Dischidia imbricata</i> Endl.
soendal malam.	<i>Polianthes tuberosa</i> L.
talang S.	<i>Clitoria Ternatea</i> L.
tambaga S. M.	<i>Lochnera vincoides</i> Rchb.
tandjoeng M. S.	<i>Mimusops Elengi</i> L.
tongkeng S.	<i>Pergularia odoratissima</i> Sm.
Kendal S.	<i>Elæocarpus floribundus</i> Bl.
aroy S.	<i>Dalbergia acuminata</i> Hsskl.
Kepoh S.	<i>Sterculia fetida</i> L.
Ketan S.	<i>Oryza sativa</i> L. var. <i>glandulosa</i> Lour.
Ketimon M.	<i>Cucumis Melo</i> L.
	<i>sativus</i> L.
Kiadjak S.	<i>Ardisia fuliginosa</i> Bl.
Kiamis S.	Vid. <i>Kajoe manis</i> M.
Kiangier S.	<i>Melicoccus amoenus</i> Hsskl.
Kiantjak M.	<i>Ficus Rumphii</i> Bl.
Kiapoe S.	<i>Viburnum coriaceum</i> Bl.
gedeh S.	<i>sambucinum</i> Rwdt.
lumboet S.	<i>lutescens</i> Bl.
Kiara S.	<i>Ficus crenulata</i> Hsskl.
attul M.	<i>magnoliæfolia</i> Bl.
behäs S.	<i>virgata</i> Bl.
	<i>rostrata</i> Lam.

- Kiara boenoet S.**
 bunjur S.
 djienkang S.
 gattul S. vid. K. attul M.
 karet M.
 koang P
 konneng S.
 aroy S.
 koppeng S.
 lelles S.
 payoeng S.
 gedeh S.
 poerroet S.
 rambay S.
 tapok S.
 tjalodas S.
 walen S.
Kiassahan S.
 lalakki S.
Kiattul M.
 laut M.
 mienjak M.
Kibadak S.
Kibajawak
Kibalanak P
Kibanen J.
Kibangbara S.
 lumboot S.
Kibantalli S.
Kibantjet S.
Kibara S.
Kibarachma S.
 laut S. M.
Kibarera S.
Kibaroeangan S.
- Ficus pubescens Bl.**
 glabella Bl.
 sundaica Bl.
 nitida Thunb.
 procera Rwdt.
 elastica Rxb. var. benghalensis Bl.
 sp. Ex. bant. 596.
 valida Bl.
 flavescens Bl.
 pubinervis Bl.
 sp. Ex. bant 330.
 petrophila Hsskl.
 rubra Vahl.
 consociata Bl.
 tylophylla Hsskl.
 glaberrima Bl.
 involucrata Bl.
 pubescens Bl.
 gibbosa Bl. var. angustifolia Hssk.
 angustifolia Bl.
Tetraceras L.
Delima intermedia Bl.
 Vid. kiara attul.
Ficus sp. Ex. bant. 705.
 sp. » » 170.
Fragræa peregrina Bl.
Philagonia sambuciuia Bl.
Anonacea inc. Ex. bant. 285.
Hedysarea inc. Ex. bant. 615.
Crypteronia paniculata Bl.
Clerodendron lævifolium Bl.
Vitex sp. ? Ex. bant. 578.
Pavetta sylvatica Bl.
Rubiaceæ inc. Ex. bant. 573.
 Id. » » » 602.
Ficus sp. ? » » » 319.
Xanthoxylon montanum Bl.
Turpinia shærocarpus Hsskl.
Sciadicarpus Brogniartii Hsskl.
Zuccarinia macrophylla Bl.
Diospyros Melanoxylon Rxb.
Picrasmus javanicus Bl.
Ebenaceæ inc Ex. bant. 834.
Gynostemma Blumei Hsskl.
Mephitidia sp. Ex. bant. 503.

Kibatara S.	Polyozus acuminatus Bl.
Kibatjeta S.	Echites bantamensis Bl.
bodas S.	Tetraceras L.
Kibawang S.	Micromelum pubescens Bl.
bodas S.	Hartighsea mollissima Juss.
Kibedas?	Meliacea inc. Ex. bant. 311.
Kibessi M. }	Dysoxylum alliaceum Bl.
Kibeussi S. }	Tethranthera diversifolia Hsskl.
Kibehwok S.	Memecylon trinerve DC.
	Myrtaceæ inc. Ex. bant. 764.
	Aglaja odoratissima Bl.
	Schmidelia racemosa L.
	javensis Bl.
	Aperisthmium javense Endl.
	Glycosme cyanocarpus Sprng.
gedeh S.	Schmidelia sp. Ex. bant. 748.
peutjang S.	Aglaja odoratissima Bl.
Kibiena awehweh S.	Podocarpus latifolius Bl.
	Dammara alba Rmph.
Kibodas S.	Blackwellia tomentosa Vent.
Kiboehajja S.	Aralia montana Bl.
	Euchresta Horsfieldii Bunt.
	Leea aculeata Bl.
Kiboeloe S.	Mephitidia cyanocarpa EC.
lemah S.	sanguinea Hsskl.
Kibonteng S.	Sciadiphyllum palmatum Bl.
	Knema laurina Bl.
	sp. Ex. bant. 402.
Kibuntalie S.	Kixia arborea Bl.
Kibuntar S.	Bohmeria cinerascens Hsskl.
	candidissima Hsskl.
	dichotoma Hsskl.
Kichkil S.	Adamea cyanea Hsskl.
Kidahoe S.	Meliacea incert. Ex. bant. 613.
Kidjahoh S.	Rubiacea » » » 404.
	Aglaja sp. » » 607.
Kidjaloepang laut S. M.	Meliaceæ inc. » » 535.
Kidjeroek S.	Limona dubia Bl.
	Aurantiacea inc. Ex. bant 681.
Kiempoel heedjoh S.	Colocasia vera Rmph. polyrhizus Hsskl.
konneng S.	pallida. »
Kigaboos S.	Vid. Kajoe gaboos.
Kihanjoerang S.	Canthium fasciculatum Bl.
	Wendlandia glabrata DC.
Kihapiet S.	Petunga DC.
laut S. M.	Rubiaceæ inc. Ex. bant. 471 & 632.

- Kiharendong S.
 Kiharoeman S.
 Kihaujer?
 Kihiang S.
 Kihierisan S.
 Kihodjang S.

 Kihoeët S.

 Kihoera S.
 Kihoneh.

 Kihonjeh S.

 Kijangkar S.

 Kijangkoran S.

 Kijapoe S.
 Kikadoe S.
 Kikanhoong?
 Kikarossak S.
 Kikatjang S.

 Kikatjapie S.
 Kikatoempang S.
 Kikawat leutiek S.
 Kikehlus S.
 leutiek S.
 Kikerossoh J?
 Kikeujup S.

 Kikihissan S.

 burrum S.
 Kikoehkoeran S.

 Kikoeja S.
 Kikoekoepoe S.
- Alstronia spectabilis Bl.
 Inga falciformis Hsskl.
 Erythrostigma diversifolia Hsskl.
 Acacia odoratissima Wld.
 Buddleja salicina Don.
 Engelhardtia aceriflora Bl.
 rigida Bl.
 spicata Bl.
 Hoppea selanica Rxb.
 Geunsia farinosa Bl.
 Bradleja lutescens Bl.
 Dicalyx sp. Ex. bant. 560.
 Orania regalis Bl.
 Cupania Lessertiana Cmbss.
 diplopetala Hsskl.
 Sorindeja glaberrima Hsskl.
 Pseuditea javanica Hsskl.
 Olea lancea Lam.
 Eugenia minima Bl.
 Jambosa lineata DC.
 Sciodaphyllum palmatum Bl.
 Arthrophyllum diversifolium Bl.
 ellipticum Bl.
 Pistia stratiotes L.
 Anonaceæ inc. Ex. bant. 41.
 Stylocoryne laxiflora Bl.
 Sterculiaceæ incert. Ex. bant. 85.
 Strombosia javanica Bl.
 Evonymus javanicus Bl.
 Sandoricum nervosum Bl.
 Sambucus javanica Rwdt.
 Myrtaceæ inc. Ex. bant. 761.
 Cargilia maritima Hsskl.
 Ebenaceæ inc. Ex. bant. 165.
 Sterculiaceæ inc. N. 85.
 Strombosia javanica Bl.
 Sauravia crenulata DC.
 Rottboellia exaltata L.
 trichanthes Rth.
 Ophiura corymbosa Gartn.
 Mnesithea lavis Knth.
 Viburnum monogynum Bl.
 Symmetria obovata Bl.
 Helicia Ex: bant. 770.
 Strophanthus scandens R. & S.
 Bauhinia cucullata Dsv.

- Kikoempai S.
 lumboet S.
 Kikoepa S.
 Kikonneng S.
 kajoe S.
 Kikoppi S.
 bener S.
 Kikorres S.
 woengoe S.
 bodas } S.
 lalakki }
 Kikottok.
 Kiladja S.
 boeloe S.
 Kilageday boeloe S.
 Kilaketan S.
 Kilakki S.
 aroy S.
 Kilalajoe bodas S.
 gedeh S.
 hiedung S.
 Kilamboetang S.
 Kilampani S.
 badak S.
 gedeh S.
 laut S. M.
 leutiek S.
 lumboet S.
- Ophioderma pendulum Bl.
 Lycopodium L.
 Phlegmaria. L.
 var. rigidum Bl.
 Myrtacea inc. Ex. bant. 679.
 Berberis xanthoxylon Hs.kl.
 Ebenacea inc. Ex. bant. 616.
 Canthium glabrum Bl.
 Coffea densiflora Bl.
 Stylocoryne fragrans Bl.
 Psychotria L.
 lurida Bl.
 gendarussæfolia Bl.
 robusta Bl.
 Apocynca inc. Ex. bant. 727.
 Euphorbiacea inc. Ex. bant. 789.
 Uvaria argentea Bl.
 polypyrena Bl.
 Anonacea inc. Ex. bant. 396.
 » » » » 580.
 Amphycalyx pilosus Bl.
 Aglaja Sulingi Bl.
 Anonacea inc. Ex. bant. 196.
 Rubiacea » » » 573.
 Grewia glabra Bl.
 odorata Bl.
 Erioglossum sp. Ex. bant. 142.
 » » » 630.
 Vitenia edulis Steud.
 Schmidelia sp. Ex. bant. 51.
 Ardisia L.
 punctata Bl.
 macrophylla Bl.
 humilis Vahl.
 speciosa Bl.
 sanguinolenta Bl.
 sp. Ex. bant. 555.
 marginata Bl.
 obovata Bl.
 sp. Ex. bant. 260.
 pumila Bl.
 Blumeana Hsslk.
 glabrata Bl.
 lurida Bl.
 anceps Bl.

- Kilanghit S.
 Kilangier S.
 Kilehät S.
 Kilehho S.
 badak S.
 boeloe S.
 konneng S.
 laut S. M.
 lumboet S.
 Kilielien ?
 Kiloengloeng S.
 Kiloetoeng S.
 Kilong layong S.
 Kimalakkian S.
 Kimanilla S.
 Kimanjel S.
 Kimeöng
 Kimerak S.
 Kimoeka S.
 Kimoekla S.
 Kimonjenjen S.
 Kindok S.
 Kingkilaban S.
 Kingkit M. S.
 Kintjoer M.
 Kioerat S.
 Kiomboet ?
 Kioray S.
 Kipadella S.
 lalakki S.
 Kipayoeng S.
 Kipantjar S.
 Hedera nodosa Hsskl.
 Epicharis sericea Bl.
 Dipterosperma personatum Hsskl.
 Claoxylon longifolium Endl.
 Saurava crenulata Bl.
 cuneata DC.
 nepalensis DC.
 nudiflora EC.
 mollis Asskl.
 Reinwardtiana Bl.
 sp. Ex. bant. 164.
 cauliflora DC.
 spadiæa Bl.
 Meliaceae inc. Ex. bant. 505.
 Aromadendron elegans Bl.
 Guatteria pallida Bl.
 Kopsia Bl.
 Diacarpium tomentosum Bl.
 Bryonia sagittata Bl.
 Croton Tigilium Hmlt.
 Cassia alata var. Rumphiana DC.
 Gordonia Bl.
 Stematura secundiflora Hsskl.
 Wendlandia densiflora DC.
 Leucoxylon buxifolium Bl.
 Scepasma buxifolium Bl.
 Bradleja rubra Hsskl.
 Knema glauca Bl.
 sp. Ex. bant. 402.
 laurina Bl.
 Bradleja salicina Lam.
 Xanthophyllum longifolium Bl.
 sp. Ex. bant. 753.
 Securidaca inappendiculata Hsskl.
 Mussænda L.
 Triphasia Aurantiola Lour.
 Kæmpferia Galanga L.
 Plantago L.
 Luffa acutangula Ser.
 Commersonia echinata Forst.
 Cordia sp. ? Ex. bant. 65.
 Grewia sp. ? » » 65 a.
 Spathodea gigantea Bl.
 glandulosa Bl.
 Scepasma buxifolium Bl.
 Pterospermum sp. Ex. bant. 593.
 24.

- Kipao M.
 Kipareh S.
 awehweh S.
 gedeh S.
 leniek S.
 Kiparellek aroy ?
 Kipehla S.
 Kipeurries S.
 Kipiïet beurriet S.
 djongot S.
 lumboet S.
 Kipinnang M.
 laut M.
 Kipinnangan M.
 Kipoetrie S.
 awehweh S.
 lalakki S.
 Kipoeak ?
 Kipoik ?
 Kiposseng gedeh S.
 Kipeurries S.
 Kirambetoek ?
 Kirandjah S.
 Kirappat ?
 Kirendang S.
 Kiray keboh S.
 tjoetjoek S.
 mienjak S.
 tjariengnao ? }
 Kiribigitt S.
 Kisampang S.
 Kisamplak ?
 Kisapi S.
 bener S.
 Kisariawan S.
 Kisarira ?
 Kisauhung S.
- Dipterocarpus sp. Ex. bant. 195.
 Lepidanthus montana Bl.
 Braddleja mollis Hsskl.
 glauca Bl.
 Melanthes virgata Bl.
 Euphorbiacea inc. Ex. bant. 349.
 Bradleja rubra var. acutiuscula Hsskl.
 Euphorbiacea inc. Ex. bant. 745.
 Melanthes rubra Bl.
 Dalbergia sp. Ex. bant. 32.
 Canarium Pimela Korn.
 Engelhardtia serrata Bl.
 Anonacea inc. Ex. bant. 15.
 Maesa mollissima Hsskl.
 virgata Hsskl.
 latifolia Hsskl.
 Myrtacea inc. Ex. bant. 13.
 Memecylon sp. ? Ex. bant. 480.
 id. » » » 106.
 Podocarpus neriifolius Sprng.
 bracteatus Bl.
 amarus Bl.
 Dacrydium imbricatum Rich.
 Engelhardtia serrata Bl.
 Inga falciformis Hsskl.
 Ficus sp. ? Ex. bant. 228.
 Anonacea inc. Ex. bant. 15.
 Dalbergia sp. ? » » 81.
 Machilus macrophylla Nees.
 Phoebe excelsa Nees.
 Talauma Candollei Bl. [Hsskl.
 Hedera aromatica DC. var. longifolia
 Croton argyратum var. ovatum Bl.
 Stillingia sebifera L.
 Metroxylon hermaphroditum Hsskl.
 Sagus genuina Rmph.
 Sagus sp. }
 Arnoldia pinnata Bl.
 Euodia Forst.
 Ardisia speciosa Bl.
 Gordonia excelsa Bl.
 Hymenæa verrucosa L.
 Dicalyx odoratissimus Bl.
 Acronychia arborea Bl.
 Orophea hexandra Bl.

- Kisauhung S.**
Kisauhun S.
 badak S.
 beurriet S.
 lalakki S.
 laut S. M.
 leutiek S.
Kischür S.
 bener S.
 dioek S.
 gedeh S.
 monjet S.
Kiseggel S.
Kischroh S.

Kisemoet M.
Kisengat ?

Kisepat S.
Kiseroet S.
Kisuhür Vid. Kischür.
Kisierum S.

 lumhoet S.

Kisikepp S.
Kisokka S.
 lalakki S.
Kisurrielie S.
Kitaai S.

Kitallus S.
 bener S.
 bodas S.
- Uvaria rugosa Bl.**
Uvaria virgata Bl.
Guatteria lateriflora Bl.
Anonacea inc. Ex. bant. 636.
 » » » » 5.
 » » » » 538.
Uvaria obtusa Bl.
Orophea corymbosa DC.
Anonacea inc. Ex. bant. 504.
 » » » » 393 & 662.
Antidesma velutinosum Bl.
 montanum Bl.
 sp. Ex. bant. 389.
 tetrandrum Bl.
 littorale Bl.
 sp. Ex. bant. 809.
 oblongifolium Bl.
 filiforme Bl.
Capellenia multiflora Bl.
Lonicera Dsf.
Claoxylon minus Endl.
Prinos cymosa Hsskl.
Ilex spicata Bl.
Jambosa acuminatissima Hsskl.
Guatteria littoralis Bl.
Anonacea inc. Ex. bant. 533.
Memecylon sp. ? Ex. bant. 199.
Epicarpurus orientalis Bl.

Jambosa acumatissima Hsskl.
 lineata DC.
 densiflora DC.
 caryophyllifolia DC.
Myrtacea inc. Ex. bant. 198 & 588.
 id. » » » 280.
Eugenia minima DC.
Monoceras obtusum Hsskl.
Cyclandrophora glaberrima Hsskl.
 scabra Hsskl.
Cyclostema macrophyllum Bl.
Diacarpium tomentosum Bl.
Gumira domestica Rmph.
 foetida Hsskl.
Phœbe declinata Nees.
Machilus cuneata Nees.
Polyadenia grandis Nees.

- Kitallus gedeh S.
 mehrang S.
 Kitambaga M. S.
- Kitamiejang S.
- Kitanah S.
 Kitandoh S.
 laut S. M.
- Kitarrietie S.
 Kitehdja S.
- Kitehrong S.
 badak S.
- Kitelang S.
 Kitelong ?
 Kiteloor M.
- Kiteroes S.
 Kitiwoe S.
 bener S.
- Kitjaäng S.
 Kitjابه S.
- Kitjatjankier S.
 Kitjalietrie ?
 Kitjalikket ?
 Kitjalloeng S.
 aroy S.
- Kitjambang badak S?
 Kitjambeh S.
 Kitjandana S.
 laut S. M.
- Kitjangkoedoe.
- Polyadenia gemmiflora Nees.
 Phœbe umbelliflora Nees.
 Memecylon grande Retz.
 Jambosa cerasiformis Hsskl.
 densiflora DC.
 Syzgium caryophyllifolium DC.
 pyrifolium DC.
 rostratum DC.
 Caryophyllum fastigiatum Bl.
 floribundum Bl.
 Myrtacea inc. Ex. bant. 216.
 Sponia amboinensis Endl.
 Styrax villosa Bl.
 Xanthoxylea inc. Ex. bant. 642.
 Wendlandia densiflora DC.
 Rubiaceae inc. Ex. bant. 628.
 Tarrietia javanica Bl.
 Cinnamomum nitidum Hsskl.
 Caryodaphne densiflora Bl.
 Fagræa obovata Bl.
 auriculata Jack.
 Mephitidia attenuata DC.
 Hæmatosperma arborescens Rwdt.
 Xanthophyllum vitellinum Bl.
 Salacia sp. Ex. bant. 159.
 Capparis sp? Ex. bant. 700.
 Meliosma » » » 825.
 feruginea Bl.
 lanceolata Bl.
 Inga elliptica Bl.
 Cornus ilicifolia Hsskl. & Zoll.
 Eurya serrata Bl.
 trystyla Wght. & Arn.
 Euchresta Horsfieldii Benn.
 Abroma augusta L.
 Antidesma sp.?
 » heterophyllum Bl.
 Diospyros macrophylla Bl.
 Cacoucia lucida Hsskl.
 Gynopachys acuminatus Bl.
 Memecylon excelsum Bl.
 tinctorium Wld.
 Glycosma simplicifolia Sprgl.
 Aurantiaceae inc. Ex. bant. 75.
 Fagræa morindœfolia Bl.
 Rubiaceae inc. Ex. bant. 308.

- Kitjantoeng S.
 Kitjantoeng S.
 aroy S.

 Kitjapie S.
 Kitjarirang S.
 Kitjaroeloek S.
 Kitjauw S.
 Kitjuhhai S.
 Kitjenkeh S.

 Kitjepot S.
 Kitjongtjohrang S.
 Kitoelang gedeh S.

 Kitokkeh S.

 Kitongehret S.
 Kitroes ?
 Klappa
 Koekera kakerik. ?

 Koekoejaän S.
 Koemies oetjieng S.

 Koemilie djawa M.
 Koening M.
 Koentjiet S.

 Koentje S.
 Koepa S.
 dessa S.
 landak S.

 Koeping mindjangan M.
 Koeray S.

 Koetil S.
 Koetjoeboeng S.
 bødas S.
 kassian S.
 soesoem S.
- Polyalthia macrophylla Bl.
 Anonacea inc. Ex. bant. 406 & 796.
 Uvaria littoralis Bl.
 Polyalthia Kentii Bl.
 elliptica Bl.
 Elæocarpus glaber L.
 Epicharis altissima Bl.
 Canthium glabrum Bl.
 Pisonia excelsa.
 Turpinia shærocarpa Hsskl.
 Mephitidia lævigata DC.
 lanceolata Hsskl.
 Polyalthia Kentii Bl.
 Desmodium triquetrum DC.
 Polyalthia elliptica Bl.
 Xanthohyllum sp. Ex. bant. 753.
 Inga leucoxylon Hort. Bog.
 Antidesma sp. ? Ex. bant. 810.
 Tethranthera resinosa Nees.
 Capparis sp. ? Ex. bant. 700.
 Vid. Kalappa.
 Melia Azedarach L.
 sambucina Bl.
 Schmiedelia sp. Ex. bant. 748.
 Orthosiphon stamineus Bnth.
 Atacca integrifolia Prsl.
 Coleus tuberosus Benth.
 Vid. Konneng.
 Panicum macrochaeton Jcq.
 Curcuma sp.
 Kæmpferia rotunda L.
 Jambosa cauliflora DC.
 Syzygium laxiflorum DC.
 Cupadessa fruticosa Bl.
 Flacourtia sapida Rxb.
 inc. Ex. 548 & 736.
 Cataphracta Roxb.
 Jangomas Gmel.
 Plantago L.
 Sponia Andaressa Cmrs.
 Grewia tomentosa Juss. [Hsskl.
 Colocasia vera Rmph. var. polyrrhizus.
 Datnra aiha L. var. viridis Hsskl.
 aiba.
 nigra Rmph.
 fastuosa Mill.

- Kokontolan S. *Isora corylifolia.*
Helicteres hirsuta Lour.
viscida Bl. [san Hsskl.]
- Kokossan S. M. *Lansium domesticum* Jack. var. Koko-
 monjet S. M. *Didymochiton nutans* Bl.
- Kohlehet S. *Ficus elastica* Rxb. var. *benghalensis* Bl.
- Konneng gedeh S. *Curcuma longa* L.
aeruginosa Rxb.
 parie S. *Zerumbet* Rxb.
 santen S. *purpurascens* Bl.
 tamman S. *longa* L. var. *minor* Hsskl.
 tienggang S. *viridiflora* Rxb.
- Konjal bunjur S. *Ficus leptocarpa* Stend.
rupestris Bl.
punctata Thnb.
- peutjang S.
 Koppi M. S. *Coffea arabica* L.
- leuwung S. *Rubia* *incerta* Ex. bant 390.
- Koppo S. *Jambosa hypericifolia* DC.
 lalai. *Myrtacea* *incert.* Ex. bant. 360.
 laut S. M. » » » » 611.
- Korma M. *Phœnix* L.
- Kosambie S. *Stadmannia Sideroxylon* Lam.
- Krak nassi M. *Pergularia accedens* Bl. [chys Bl.]
- Kras toelang S. *Chloranthus officinalis* var. *brachysta-*
 Kwas bakkol S. *Canavallia ensiformis* var. *albida*. DC.
 bodas S. *Mucuna velutina* DC. var. *immaculata* Hsskl.
 boerik S. *maculata* Hsskl.
 heedjoh S. } *Eadem* var. *immaculata* Hsskl.
 hiedung S. }
 mata kambieng ?
- L. *L.*
- Laban M. *Vitex pubescens* Vahl.
 leutiek M. S. sp. Ex. bant. 131.
- Lada itam M. *Piper nigrum* L.
- Ladja bener S. *Alpinia Galanga* Sw.
 gedeh S. *pyramidata* Bl.
 goa S. *malaccensis* Rss.
- Lagendie S. *Vitex trifoliata* L.
incisa Lam.
 laut S. M. sp. Ex. bant. 843.
- Lakka S. *Myristica iners* Bl.
- Lameh S. *Alstonia spathulata* Bl.
 aroy S. *Allamanda cathartica* L.
 awehweh S. *Alstonia spectabilis* RBr.
 bodas S. sp. Ex. bant. 436.

- Lameh lalakki S.
 laut S. M.
 Lampoejang paait.
 Lampoejangan S.
 Lankwas M.
 Lengkeng ?
 Lengsar S.

 Leungsier S.
 Leuntja S.
 kamier S.

 Limoh S.
 Lipa S.
 Lipoeng S.
 Litchi M. ?
 Loa S.
 Lobak S.
 Lobi-lobi assam M.
 manies M.
 sepot M.
 Loemoet ?
 Loentas M.
 Lolloh bener S.
 keboh } S.
 moendieng }
 monjet }
 Lontar M.
- Rauwolfia sumatrana Jack.
 Alstonia sericea Bl.
 Zingiber Cassumunar Rxb.
 Panicum antidotale Rtz.
 Alpinia galanga Sw.
 Nephelium Longanum Cmbss.
 Irene glabra Bl.
 tomentosa Bl.
 Irina integerrima Bl.
 Solanum nigrum L. var. puberulum Hssk.
 Lycopersicum Dun.
 uliginosum Bl.
 Lycopersicum esculentum Mill.
 Tetranthera citrata Nees.
 Nipa fruticosa Thunb.
 Phrynium L.
 Nephelium Litchi Cambss.
 Ficus lucescens Bl.
 Raphanus caudatus L.
 Flacourtia sapida Rxb.
 cataphracta Rxb.
 Jangomas Gmel.
 Limnophila sessiliflora Bl.
 Pluchea indica Less.
 Monstera cannaeformis Schott.
 Raphidiphora lacera Hsskl.
 Scindapsus Schott.
 Borassus flabelliformis L.
 Saribus rotundifolius Bl.
- M.
- Malacca S.
 Malatti M. S.
 aroy S.
 gambier oetan M.
 goenoeng M. S.
 kosta S.
 leuwung S.
 soesoen S.
 tongkeng S.

 Mamankokan M.
- Emblica officinalis Gartn.
 Jasminum Sambac L.
 crassifolium Bl.
 scandens Vahl.
 glabriusculum Bl.
 undulatum Wld.
 Guettarda speciosa L.
 Tabernamontana sp. Ex. bant. 463.
 Apocynæ inc. Ex. bant. 725.
 Jasminum Sambac L. flore pleno.
 Pergularia odoratissima Sm.
 minor Andrw.
 Panax cochleatum DC.

- Mandalika S.
 Manga M.
 benjala
 oetan M.
 parrie S.
 Mangender S.
 Manganduh S.
 Mangies M.
 laut M.
 leuwung M. S.
 Mangliet S.
 bener S.
 bodas S.
 Mangoe S. vid. Mangies M.
 Mangong.
 Mangostan Europ. Vid. Mangies.
 Manienjoh M.
 Manja bodas S.
 burrum S.
 Manjarakan gedeh S.
 Marangienan S.
 bodas S.
 Marassi S.
 Maremeah aweweh S.
 lumboet S.
 mienjak S.
 Marong S.
 Marra S.
 bodas S.
 burrum S.
 mienjak S.
 Mata hiang S.
 koetjieng S.
 Mehäna M.
 Mehmeöhongan S.
 Mehöng tandang S.
 lietjie S.
- Artocarpus rigida L.
 Mangifera indica L.
 Linnæi Korth.
 indica var. maxima Hsskl.
 macrocarpa Bl.
 var. Parie Bl.
 Salacia oblongifolia Bl.
 Hippocratea L.
 Loranthus L.
 Garcinia Mangostana L.
 sp. Ex. bant. 484.
 javanica & sp.
 sp? Ex. bant. 87.
 Michelia Doltsopa Bnch.
 pubinervia Bl.
 montana Bl.
 Stalagmites javensis Endl.
 Gnetum Gnemon L.
 Arthesteria mutica Hsskl.
 arundinacea Roxb.
 Poa chinensis L.
 Epicharis densiflora Bl.
 Dysoxylon simlie Bl.
 Curculigo recurvata Dryand.
 Bradleia macrocarpa Hsskl.
 Agyneia multiflora »
 Melanthes racemosa Bl.
 Euphorbiacea incerta Ex. bant. 241.
 Bradleia arborescens Steud.
 rubra Steud.
 Cratoxylon Hornschuchii Bl.
 Rottlera Tanaria Hsskl.
 tomentosa Hsskl.
 glauca »
 albicans »
 Pachystemon trilobum Bl.
 Hernandia Sonora L.
 Cæsalpinia paniculata Dsv.
 Mephitidia cyanocarpa DC.
 Coleus ingratus Benth.
 Sophora crassifolia DC.
 Uraria crinita DC.
 Freycinetia Gaud.
 strobilifera Bl.

- Memmaniran M.
 leutiek S.
 Menger (Bantam).
 Menteng S.
 Moehoen bodas S.
 gedeh S.
 kahoeroean S.
 lalakki S.
 lalakkina S.
 woengoe.
 Moendoe S.
 Moentjang S.
 Mugmal S.
- Æschynomene pumila* DC.
Euphorbia thymifolia L.
Portulacca quadrifida L. var.
 meridiana DC.
Cratoxylon sp. n? Ex. bant. 481.
Pierardia racemosa Bl.
Pavetta macrophylla Bl.
Psychotria sp. Ex. bant. 522.
Ixora sp? » » 601.
 javanica Bl.
Psychotria sp? Ex, bant. 53.
Pavetta » » » 68.
Psychotria robusta Bl.
Stalagmites dulcis Cambss.
Aleurites moluccana Wld.
Vid. Hoeroc Mugmal.
- N.
- Nagassario S.
 Namnam M. S.
 Nanangkaän gedeh S.
 Nanas M.
 idju M.
 kondeh M.
 sabrang M.
 soerat M.
 tambaga M.
 toempang M.
 Naginate Jp.
 Nangka S.
 beurriet S.
 boegang S.
 hollanda S.
 Nangkaän S.
 lumboet S.
 Nangsie S.
 Ngingeh S.
 Nila M.
 Nipa M.
 Njampoeng M.
 sabsang M.
 Njatoe S.
- Mesua ferrea* L.
Cynometra cauliflora L.
Euphorbia thymifolia L.
Ananassa sativa Lindl.
 var. *viridis* Hsskl.
 » *polycephala* Hsskl.
Agave L.
Ananassa sativa Lindl. var. *scripta* Hsskl.
 » *rubens* »
 » *pyramidalis*
Origanum indicum? [Hsskl.
Artocarpus integrifolia L.
Artocarpus sp. Ex. bant. 40.
 » » » 40. a.
Anona muricata L.
Phyllanthus Niruri L.
 quadrangulare Klein.
Boehmeria sylvatica Hsskl.
 rubescens »
Pinanga Nenga Bl.
Indigofera L.
Nipa fruticosa Thnb.
Calophyllum Inophyllum L.
Imbricaria maxima Poir.
Sideroxylon nitidum Bl.
Pterospermum sp? Ex. bant. 593.

O.

Oar S.
 naga S.
 Oebie M.
 djawa M.
 lilien M.
 Oedoel adal S.
 Oeöejahän S.
 Oeris oerisan ?
 Oesoeng boegang S.
 Ojot M. vid. Aroy S.
 Onjam S.

Flagellaria indica L.
 Vanilla albida Bl.
 Solanum tuberosum L.
 Convolvulus Batatas L.
 Dioscorea alata L.
 Baliospermum axillare Bl.
 Elatostema lævigatum Hsskl.
 Grewia glabra Bl.
 Ixora salicifolia DC.

Antidesma paniculatum Rxb.

P.

Paddie M.
 Pakkies M.
 Pakoe S.
 andam S.
 bangkong S.
 dioek S.
 hadjie S. M.
 haroepat S.
 hoehrang S.
 kadal S.
 kappal S.
 kadakka S.
 kawat S.
 kidang S.
 koempaai S.
 lehät S.
 menjangan S. M.
 moending gedeh S.
 leutiek S.
 njereh S.

Oryza sativa L.
 Filices L. Cycas L.
 » »
 Gleichenia Sm.
 Marattia sambucina L.
 Helminthostachys dulcis Kaulf.
 Cycas L.
 Tænitis blechnoides Wld.
 Blechnum pyrophyllum Bl.
 Nephrodium exaltatum RBr.
 Davallia pentaphylla Bl.
 mucronata Bl.
 flaccida RBr.
 Nephrodium lanuginosum Hsskl.
 Filicum sp. permuntlæ pseudo-parasiticæ ec. gr. Acrostichum, Grammitis, Niphobolus, Vittaria, Polypodium, Asplenium ec.
 Polypodium Phymatodes L.
 Asophila lurida.
 Vittaria intermedia Bl.
 augustifolia Bl.
 pusilla Bl.
 Polypodium fecundum Hsskl.
 adfine RBr.
 Vid. Pakoe oentjang.
 Angiopteris evecta Kaulf.
 Marattia sylvatica Bl.
 Nephrodium ensifolium Bl.
 Aspidium exaltatum Sw.

- Pakoe njereh S.**
 njereh leuwung S.
 oentjal S.

 tihang S.

 bodas S.
 burrum gedeh S..
 leutiek S.
Pala M. S.
Palaglar S.

 beurriet S.
Panaawar behäs S.

Pandan laut gedeh S. M.
 leutiek S.
 rampeh beazaar M.
 kitjel M.
 sammak S.
 sarengseng S.
 tikkar M.
Pandjal kidang (Bantam)
Pangang poejoe S.
 tapok ?
Panglaai S.
Pantjahan ?
Paparehän S.
Papaya M.
Parahoeloe gedeh S.
 leutiek S.

Parassie S.
Pareh S.
Parengpeng S.
Parrie S.
 koerang S. M.
 koembang S. M.
Passang S.
 batoe S.
 kihioer S.
- Aspidium Schkuhrii Bl.**
Davallia biserrata Bl.
Acrostichum alciorne L.
Nephrodium musaeifolium Bl.
 pallidum Hsskl.
Alsophila extensa RBr.
Cyathea javanica Bl.
Alsophila glauca Endl.
 lurida Endl.
Polypodium ferox Hsskl.
Myristica fragrans Houtt.
Dipterocarpus trinervis Bl.
 gracilis Bl.
 sp. Ex. bant. 195.
Mastixia trichotoma Bl.
Stematura javanica Hsskl.
Alsodia javanica Bl.
Gelonium glomerulatum Bl.
Euphorbiacea inc. Ex. bant. 4.
Marquartia globosa Hsskl.
Pandanus leucacanthus Hsskl.
 latifolius Rmph.
 var. minor Hsskl.
 Sammak «
 humilis Rmph.
Vid. Pandan sammak S.
Elaeocarpus sp. Ex. bant. 110.
Hedera aromatica DC.
Heptapleurum tomentosum Hsskl. var.
Zingiber gramineum Bl.
Baliospermum axillare Bl.
Hygroryza ciliata Nees.
Carica Papaya L.
Amomum aculeatum Rxb.
 gracile Bl.
 ciliatum Bl.
Curculigo Dryand.
Oryza sativa L.
Rottlera javanica Hsskl.
Mangifera indica L. var. Parrie Bl.
 sp. Ex. bant. 28.
 » » » 316.
Quercus L.
Lithocarpus javensis Bl.
Quercus sundaica Bl.

- Passang lalakki S.
 tjohtjok S.
 Patat lipoeng S.
 sago S.
 Patjar koekoe S.
 leuwung S.

 tjina M. S.
 Patjieng S.

 dawar ?
 leutiek S.
 Patoek gagak S.
 Patra kombala S.
 Pehër S.

 Pehreng S.

 gantoeng S.
 lumboet S.
 Peteh M.
 Pettet soreh S.
 Peupeutjangan laut S. M.
 Peurries S.

 Piedjietan [M.
 Pilang gedeh S.
 leutiek S.
 Pinang M.
 Pinieng S.
 kiessie S.
 randja ?
 Pinkoe S.
 Pisang M.
 ajer } M.
 kiepas }
 Pitjoeng S.
 Pochpochan S.

 Poedak S.
 Poekie andjieng M.
 Poelassan S.
- Quercus elegans* Bl.
 costata Bl.
Phrynium latifolium Bl.
Maranta indica L.
Balsamina hortensis Dsv.
 latifolia Bl.
 javanica Bl.
 micrantha Bl.
Lawsonia alba Lam.
Costus speciosa Sm.
 sericea Bl.
 globosa Bl.
 minima Hsskl.
Commelyna paludosa Bl.
Poinciana pulcherrima L.
Ficus saxatilis Bl.
 Ribes Rwdt.
 heteropleura Bl.
 Ribes Rwdt.
 saxatilis Bl.
 diversifolia Bl.
 cuspidata Bl.
Parkia speciosa Hort. Bog.
Codonocalyx gyroides Hsskl.
Peliosaathes javanica Hsskl.
Anonacea incert. Ex. bant. 15.
Antidesma sp. ? » » 474.
Lansium domesticum var. *Piedjetan* Hsskl.
Inga umbellata Wld.
Desmanthus caillistachys DC.
 Vid. Djambèh S.
Elettaria minor Bl. var. *sericea* Bl.
Donacodes paludosa Bl.
 Pininga Bl.
Epicharis cauliflora Bl.
Musa Tournf.
Ravenala madagascariensis Adans.
Hydnocarpus inebrians Vahl.
Urtica glaberrima Bl.
 cataractæ Steud.
 angulata Bl.
Pandanus inermis Rwdt.
Cynometra cauliflora Wld.
Nephelium glabrum Cambss.

- Poelassarie S.**
 gedeh S.
 lalakki S.
Poeleh pandak M.
Poeloes S.
 aroy S.
 djalatong S.
 gatel S.
 heedjoh S.
 malehla S.
Poeroet S.
Poespa S.
 lumboet S.
 mida S.
Poetat S.
 gedeh S.
Poetoen (Bantam)
Pollong M. S.
Pomporoetan S.
 bodas S.
 bunjer S.
 burrum S.
 konneng S.
Pompohrang S.
Pottong koedjang S.
Proet S.
Proetak M.
Puhtak S.
Puhung S.
Pussaar S.
Puttui S.

Ratjoen lalakki S.
Ramboetan S.
Ramo koentie S.
- Alyxia stellata R. et S.**
 var. *latifolia* Bl.
Chilocarpus suaveolens Bl.
Ophioxylon serpentinum L.
Urtica stimulans Thnb. var. obtusa Bl.
Tragia hirsuta Bl.
Cnesmone javanica Bl.
Urtica ovalifolia Bl.
 sinuata Bl.
 ovalifolia Bl.
 stimulans Thunb.
 obnoxia Hsskl.
Ficus sp. Ex. bant. 319.
Artocarpus rigida Bl.
Gordonia Wallichii DC.
Tetranthera multiflora Nees.
Acronoda punctata Bl.
Calpandria lanceolata Bl.
Gustavia valida DC.
Barringtonia spicata Bl.
 sp. Ex. bant. 176.
Myrtacea inc. » » » 220.
Barringtonia speciosa.
Pisum sativum L.
Xanthium inaequilaterum DC.
Triumfetta L.
 Urena L.
Triumfetta cana Bl.
Sida viscidula Bl.
Urene heterophylla Sm.
 villosiuscula Bl.
Calosantes indica Bl.
Desmodium DC.
Balanophora Forst.
Hydnophytum & Myrmecodia Jack.
Myrtacea inc. Ex. bant. 6.
Desmanthus Callistachys DC.
Artocarpus rigida Bl.
Parkia speciosa Hort. bog.

R.
Mephitidia lucida DC.
Nephelium lappaceum L.
Sciadiphyllum ellipticum Bl.
Heptapleurum tomentosum Hsskl.
 subavene Hsskl.

- Ramboe kassang S.
 Randjeh bakoeng ?
 Randoe M.
 allas M. S.

 Raneh M. S.

 Ranjie S.
 Rarak S.
 Rarawehä S.
 Rassamala S.
 Rayana S.
 bodas S.
 burrum S.
 Remak dagien S.
 Remang S.
 poetoen S.
 Rendoe badak S.
 burrum S.
 lalakki S.
 Runghas S.
 manoek S.
 Rinoe leuwung S.
 manoek S.
 Roekem S.
 assam S. M.
 badak S.
 manies M.
 sepat S.

 Roeroekoe S.
 Roempoet M.
 Rosamala & Rosmala ?
 Rottan M.
 Runggang gedeh (Bantam)

 Saaih S.
 Sadagori S.
 aroy S.
 lalakki S.
 Saga M.
 kajoe M.

 Anthisteria arguens.
 Susum anthelminthicum Bl. [DC.
 Eriodendron anfractuosum var. indicum
 Salmalia malabarica Schtt. & Endl.
 Crataeva magna DC.
 Lycopodium planum Dsv.
 Wildenowii Dsv.
 canaliculatum L.

 Dialium Indum L.
 Sapindus Rarak L.
 Mucuna pruriens DC.
 Liquidambar Altinghiana Bl.
 Lactua indica L.
 Sonchus fallax Will.
 sundaica Bl.
 Leiocarpus arboreus Bl.
 Cratoxylon Hornschuchii Bl.
 an sp. n. ? Ex. bant. 222 & 365.
 Cyrtandra glabra Jack.
 Ruellia Hamiltoniana Std.
 Cyrtandra pendula Bl.
 Gluta Benghas L.
 Semecarpus Anacardium L.
 Coniogeiton arborescens Bl.
 Piper recurvum Bl.
 baccatum Bl.
 arborescens Bl. [736.
 Flacourtia sp. inc. Ex. bant. 201. 548 &
 sapida Rxb.
 Capparis sp. Ex. bant. 700.
 Flacourtia Cataphracta Rxb.
 Jangomas Gmel.
 Ocimum aristatum Bl.
 Teucrium viscidum Bl.
 Vid. Djoekkoet S.
 Vid. Rassamala.
 Vid. Hooëh S.
 Myrtacea inc. Ex. bant. 308.

 S.
 Broussonetia papyrifera Vnt.
 Sida L. Abutilon & Riedleja DC.
 hederæfolia Cas.
 acuta Burm.
 Abrus præcatorius L.
 Adenantha Pavonia L.

- Sagoena (Bantam)
 Sala lakoe M.
 Salam andjieng S.
 peutjang S.
 Salassie S.
 bodas S.
 burrum S.
 Salempat S.
 toelis S.
 Salier ?
 Salim S.
 lalakki S.
 Sallam S.
 Samangka S.
 Samohdja S.
 Sampie S.
 gedeh S.
 leutiek S.
 Sampohra S.
 Sanga bocana S.

 Sangang burrum S.
 Sanienten S.
 Santan M. S. vid. Sokka.
 Saronie S.
 goenoeng S.
 hollanda S.
 laut S. M.
 Sarraait S.
 Sasawie leuwung S.
 Sassa banten S.
 lumboet S.
 Sauhun S.
 Sauüing ?
 Sadangan S.

 Sebeh M.
 Sehreh S.
 goenoeng S.
 Semboeng awehweh S.
 lalakki S.
 lanang S. J.
 langoh S.
 Sempoer M.
 tjaaij M. S.
- Anonacea inc. Ex. bant. 265.
 Cissus quadrangularis L.
 Myrtaceae inc. Ex. bant. 394.
 » » » » 734.
 Ocimum basilicum L. A. album L.
 B. lanceolato-ovatum Bl.
 C. oblongo-lanceolatum Bl.
 Colocasia humilis var. minor Hsskl.
 » picta »
 Acronychia laurifolia Bl.
 Aglaja sp. ? Ex. bant. 607.
 speciosa Bl.
 Syzygia cymosa DC.
 Citrullus edulis Spach.
 Plumiera acutifolia Poir.
 Lasius heterophyllus Schtt.
 Merkusii Hsskl.
 aculeatus Lgar.
 Columbia javanica.
 Heptapleurum rigidum Hsskl.
 tomentosum Hsskl.
 Amaranthus tricolor L.
 Castanea argentea Bl.

 Chrysanthemum DC.
 Acalyphes hispida Wld.
 Wollastonia DC.
 Pyrethrum indicum Cass.
 Wollastonia asperrima DC.
 Drymophlæus Zippelii Hsskl.
 Gynandropsis affinis Bl.
 Dicalyx sp? Ex. bant. 560.
 Leiocarpus fruticosus Bl.
 Panicum palmæfolium Koen.
 Freycinetia graminifolia Bl.
 Saribus subglobosus Hsskl.
 olivæformis Hsskl.
 Canna pulchra Hsskl.
 Andropogon Schoeananthus L.
 Schoenus paniculatus Hsskl.
 Pluchea balsamifera Less.
 Blumea macrophylla DC.
 Buddleja acuminatissima Bl.
 Antennaria javanica DC.
 Colbertia obovata Bl.
 Dillenia macrophylla Rwdt.

- Sempoer tjaij M. S.
 Sengang bener S.
 burrum S.
 monjet S.
 tjoetjoek S.
 Senteh bodas S.
 heedjoh S.
 Sentoel S,
 Seradan kajoe S.
 Sergadieng?
 Seroet S.
 Setjang S.
 lumboet S.
 Seuür bener S.
 Siegung S.
 Sienagaar M.
 Sientok bener S.
 Sieroet S. vid. Seroet.
 Simpurrum S.
 Singadepah S.
 laut S. M.
 Singoegoe S.
 Siri M. (Suhruh S.)
 burrum M. S.
 karuhhang M. S.
 konneng S. M. S.
 Sirikaja M. S.
 Slada ajer M. }
 tjaij S. }
 Soekkoe S.
 Soelankar S.
 Soelatrie M.
 Soemboeng S. vid. Semboeng.
 Soerawoeng S.
 longit S.
 Soeren S.
 Soesoë moendieng S.
- Dillenia speciosa* Thbg.
Amaranthus oleraceus L.
 retroflexus L.
 tricolor L.
 polystachyus Wld.
 prostratus Blb.
 spinosus L.
Colocasia indica var. *pallida* Hsskl.
 » *atroviridis* Hsskl.
Sandoricum indicum Cav.
Flacourtia Sepiaria Rxb.
Nyctanthes arbor tristis L.
Claoxylon minus Endl.
Coesalpinia Sappan L.
 nitida Hsskl.
Mimosa caesia L.
Coesalpinia ferox Hsskl.
Antidesma sp? Ex. bant. 564.
Echinocarpus Sigun Bl.
Pinanga coronata Bl.
Cinnamomum Sintok Bl.
Fluggea microcarpa Bl.
Bragantia tomentosa Bl.
Munronia javana Bntt.
Clerodendron serratum Spreng.
Piper Betle L.
 Siriboa L. fil.
 majusculum Bl.
 maculatum Bl.
Anona asiatica L.
 impunctata Dun.
Nasturtium officinalis RBr.
Artocarpus laevis Hsskl.
Leea robusta Rxb.
Calophyllum Soelatrie Brm.
 spectabile Wld.
Mesua speciosa Choissy.
Ocimum sanctum L.
Coleus carnosus Hsskl.
Moschosma polystachys Rehb.
Plectranthus javanicus Benth.
Cedrela febrifuga Bl.
Tabernamontana floribunda Bl.

Soesoeroe S.	<i>Euphorbia neriifolia</i> L.
	<i>Antiquorum</i> L.
Sokka S.	<i>Ixora laxiflora</i> Sm.
	<i>pauciflora</i> DC.
bodas S.	<i>incarnata</i> DC. fl. albo.
	sp? Ex. bant. 295.
blaauw S.	<i>incarnata</i> DC.
burrum S.	<i>grandiflora</i> Kerr.
	<i>stricta</i> Rxb.
djaroeng vid. S. blaauw.	
goenoeng S.	<i>salicifolia</i> DC.
konneng S.	»
	<i>fulgens</i> Roxb.
Songgom S.	<i>Barringtonia acutangula</i> Grtn.
	<i>alba</i> Hsskl.
andjieng S.	sp. Ex. bant. 10 & 411.
lalakki S.	<i>speciosa</i> L.
laut S. M.	<i>macrocarpa</i> Hsskl.
	sp. Ex. bant. 532.
Sorok radja mantrie S.	<i>Nepenthes</i> L.
Sowaghi aroy S.	<i>Gouania</i> sp? Ex. bant. 174.
Sughang?	<i>Ficus setifera</i> Steud.
	<i>Reinwardtiana</i> Steud.
Suhruh S. vid. Siri M.	

M.

Taai boeroeng M.	<i>Loranthaceæ</i> Brt.
hajam S.	<i>Tagetes</i> L.
manoek S. vid. T. boeroeng M.	
Tagoggan S.	<i>Desmodium siliquosum</i> DC.
	<i>Flemmingia congesta</i> Rx.
Takokkak S.	<i>Solanum saponaceum</i> Dim.
	<i>Solanum pseudosaponaceum</i> Bl.
	<i>saponaceum</i> Dun.
Talie andjieng S.	<i>Acalyphes densiflora</i> Bl.
kandeh S.	<i>Cissus</i> sp. Ex. bant. 229.
kantjoe S.	<i>Bauhinia tomentosa</i> L.
	<i>variegata</i> L.
burrum S.	<i>Commelyna benghalensis</i> Murr.
sait S.	<i>Claoxylon indicum</i> Endl.
Talangkoep S.	sp? Ex. bant. 144.
mienjak S.	
Tallas M. et Tallus S.	<i>Colocasia vera</i> Rmph. manorrhizus Hsskl.
banteng S.	<i>atrosanguinea</i> Hsskl.
boengboelan S.	<i>minor</i> Hsskl.
heedjoh S.	<i>atroviridis</i> Hsskl.

Tallas kangkaring S.	<i>Colocasia vera variegata</i> Hsskl.
ketan S. vid. T. soerat.	
koekoek S.	lurida Hsskl.
rommah S.	rubrinervis Hsskl.
soerat S.	scripta Hsskl.
Tallok S.	<i>Grewia celtidifolia</i> Juss.
	<i>Rottlera dispar</i> Bl.
Tambakko M. (ex Arab).	<i>Nicotiana</i> L.
Tanggiling M.	<i>Tacca montana</i> var. major Rmph.
Tangkallak S.	<i>Tetranthera Roxburghii</i> var. racemosum
Tangkal minjan S.	<i>Styrax Benzoin</i> Dryand. [Nees.
Tangkiel S.	<i>Gnetum Gnemon</i> L.
Tangkoerak vid. Tankoerak.	
Tangkolloh S.	<i>Kleinhoffia Hospita</i> L.
Tanglar S.	<i>Aglaja argentea</i> Bl.
	<i>Canarium littorale</i> Bl.
monjet S.	<i>Aglaja Sulingi</i> Bl.
	<i>Dysoxylon acuminatissimum</i> Bl.
Tangoeloen J.	<i>Icica dentata</i> DC.
	<i>Mimusops Kauki</i> L.
Tangohlie S.	<i>Cassia Fistula</i> L. var. ovata DC.
Tangtang angien.	<i>Phragmites Karka</i> Trin.
	<i>Deeringia</i> RBr.
Tanjong M. S.	<i>Mimusops Elengi</i> L.
Tankoerak S. vid. Protak M.	& adde: <i>Pachycentra constricta</i> Bl.
Tapen S.	<i>Croton</i> sp? Ex. bant. 591.
lant S. M.	<i>Meliacea</i> inc. » » 535.
sajong S.	<i>Rottlera</i> sp. » » 592 & 746.
bodas S.	» » 646.
Tapos S.	<i>Elaterosperma Tapos</i> Bl.
Tarattas S.	<i>Calamus oblongus</i> Rwdt.
Taratteh gedeh S.	<i>Nelumbium speciosum</i> Wld.
goenoeng S.	<i>Gunnera macrophylla</i> Bl.
leutiek S.	<i>Villarsia indica</i> Vent.
	<i>Nymphæa stellata</i> DC.
Tarietie S.	<i>Tarrietia javanica</i> Bl.
Tarrissie S.	<i>Acacia</i> sp?
Taroem aroy S.	<i>Marsdenia parviflora</i> De Caisn.
kajoe S.	<i>Indigofera tinctoria</i> L. var.
	macrocarpa DC.
kembang S.	Anil L. var. polyphylla DC.
Tasbeh burrum S.	<i>Canna coccinea</i> Ait.
konneng S.	flavescens Link.
Tatambagan S.	<i>Poa indica</i> L.
	ciliata Hsskl.
aloes S.	<i>Spartina glabriuscula</i> Hsskl.

Tatambagan bodas S.	Ataxia javanica RBr.
gedeh S.	Sporobolus pulchellus RBr.
Tataroeman S.	Polyozus acuminatus Bl.
	Melodinus scandens Bl.
	Cassia nodosa Bl.
Tattar S.	Solanum verbascifolium L.
Teboe assap s. assrap s. assrep	M. Saccharum officinarum L. var. violaceum Pers.
Tehrong S.	Solanum involucreatum Bl.
bodas S.	pseudo-undatum var. leucocarpum Bl. esculentum Dun. teres album.
galattiek S. vid. T.	bodas I.
gedeh S.	ovigerum Dun. insanum Bl.
hoemboet S.	var. violaceum.
kendie S.	esculentum Dun. teres violaceum.
koepa S.	pseudo-undatum var. atropurpurascens Bl.
kohrie bodas S.	Calonyction speciosum Chois. var. murilongiflorum Hsskl. [catum.
burrum S.	speciosum var. grandiflorum [Chois.
heedjoh S.	
pandjang S. vid. T.	galatiek.
piet S.	Solanum album Lour.
puhhur S.	undatum Lam. sphaerocarpum Hsskl.
rangoe S.	pseudo-undatum var. albiflorum Bl.
tjiannang S.	Trongum Poir.
Tekie S.	Cyperus tuberosus Rttb.
keboh S.	rotundus Rmph.
Telontaga ?	Alternanthera denticulata RBr.
Temo koentjie M.	Kaempferia pandurata Rxb.
Tenjoh S.	Mastixia pentandra Bl.
Tengektjaa S.	Faulea orientalis.
Tepoes S.	Elettaria coccinea Bl. alba Bl.
Tespong S.	Falcaria javanica DC.
Tetengoran S.	Grewia tomentosa Juss.
Temboel M.	Artocarpus incisa L.
Tikal baloeng S.	Euphorbia Tirucalli L.
Tiroe bodas S.	Caladium giganteum Bl.
Tissoek S.	Hibiscus spathaceus Bl.
Titiwoean S.	Polygonum cerymbosum var. densiflorum Bl. Loxotis obliqua. [rum Bl.
Tiwoe aboe, burrum, hiedung, hoeh, konneng, lielen }	S. Saccharum officinarum L. var. commune R. & Sch. edule Hsskl.
Tiwoe aroeboek S. landoe S.	Artocarpus glauca Bl.
Tjabeh M. S.	Capsicum L. Piper sp. L.

- Tjابه atjoeng M.
 djawa M.
 gedeh S.

 gedeh S.
 rawiet M.
 sabrang S.

 salassie M.
 tjengek M.
 woengoe S.
 Tjajoer S.
 Tjaliek angien S.
 bodas S.
 burrum S.
 Tjaliengtjieng S.
 laut S. M.
 Tjaloepangpang S.
 Tjaloengtjoeng S.
 Tjamarra laut M.
 Tjammoen S.
 Tjampakka S.
 bodas S.
 gondok S.
 loentoeng aroy S.
 moelia S.
 zeylon S.
 Tjampedak S.
 Tjanar S.

 babie M. }
 bedoel S. }

 bokkor S.

 lalakki S.
 mienjak S.
 Tjangkoeang S.
 Tjankoedoe S.
 badak S.
 lalakkina S.
 oetan
 Tjangkorreh S.
- Capsicum frutescens L.
 Piper longum L.
 Capsicum annuum L.
 macrocarpum Fngrh.
 vulgatum »
 frutescens L. incurvum Bl.
 fastigiatum Bl.
 frutescens L.
 longum L. [Hsskl.
 bicolor Jcq. melanocarpum
 longum L.
 Vid. T. salassie M.
 Pterospermum lanceæfolium Rxb.
 Rottlera oppositifolia Bl.
 Zippelii Hasskl.
 paniculata Juss.
 Averrhoa Carambola L.
 Elæagnus sp. Ex. bant. 88.
 Rhapidophora lacera Hsskl.
 Marumia muscosa Bl.
 Casuarina muricata Rxb.
 Boehmeria incana Hsskl.
 Michelia Blumei Steud.
 longifolia L.
 Talauma pumila Bl.
 Capparis flexuosa L.
 Parkinsonia aculeata L.
 Pyrrhosa Horsfieldii Bl.
 Artocarpus polyphema Pers.
 Smilax Tournef.
 Dioscorea salicifolia Bl.
 Smilax odoratissima Bl.

 repanda Bl.
 Nummularia L.
 leucophylla Bl.
 macrocarpa Bl.
 Zeylanica L.
 glycyphylla Sm.
 latifolia RBr.
 Pandanus furcatus Rxb.
 Morinda citrifolia L.
 Fagraea morindaefolia Bl.
 Nauclea grandifolia DC.
 Vid. T. badak.
 Nastus ? Tjangkorreh Schl.

Tjeulie badak tjoetjoek S.	<i>Opuntia polyacantha</i> Haw. elatior DC.
Tjeurrie S.	<i>Garcinia lateriflora</i> Bl. dioica Bl. sp. Ex. bant. 439.
Tjieboeang ?	<i>Grewia tomentosa</i> Juss.
Tjietjiap S.	<i>Ficus allutacea</i> Bl.
Tjoerjer ?	<i>Ricinus salicinus</i> Hsskl.
Tjoelakketan S.	<i>Psychotria</i> sp? Ex. bant. 570.
Tjoenkakang S.	<i>Chilocarpus denudatus</i> Bl.
Tjoetjoek kaliageh S.	<i>Salacia melittocarpus</i> Bl.
lamaran S.	<i>Trophis spinosa</i> Rxb.
badak S.	<i>Canthium Rheedii</i> DC. <i>Gardenia Blumeana</i> DC. tomentosa Bl.
Tjoklat M. S.	<i>Theobroma Cacao</i> L.
Tjongkok S.	<i>Curculigo latifolia</i> Drynd.
Tjotjok boewoe S.	<i>Boehmeria scabra</i> Hsskl.
leutiek S.	<i>Hypopteron speciosum</i> Hsskl.
romang S.	<i>Ophiorrhiza trichocarpa</i> Bl.
Tjohtjohrokkot S.	<i>Euphorbiaca inc.</i> Ex. bant. 450. <i>Solanum canescens</i> Bl. saponaceum Dun.
Tjouw S.	<i>Musa Tournf.</i>
tjaai S.	<i>Ravenala madagascariensis</i> Adns.
Tjoelan M.	<i>Aglaja odorata</i> Lour.
Toeä awehweh S.	<i>Dalbergia heterophylla</i> Wld.
gadel S.	<i>Pongamia sericea</i> Vent.
jenoe S.	<i>Dalbergia purpurea</i> Rwdd.
lalur S.	angustifolia Hsskl.
Toemboeng kanjoet S.	<i>Canthium Rheedii</i> DC. sp. Ex. bant. 553. cornelia Cham. & Schl. horridum Bl.
boeloe S.	<i>Talauma Candollei</i> Bl.
lietjien M.	mutabilis Bl. cum var.
Toendjoeng S.	<i>Discostigma rostratum</i> Hsskl.
Toengtoeng monjet ?	<i>Rubiacea inc.</i> Ex. bant. 563.
sayoeng ?	<i>Castanea Tungurrut</i> Bl.
Toenggurruk S.	<i>Agati grandiflora</i> Dsv. fl. albo.
Toeri bodas S.	fl. coccineo.
burrum S.	<i>Elaterosperma Tokbrai</i> Bl.
Tokbrai S.	<i>Croton</i> sp. Ex. bant. 57.
Tongtak ?	<i>Zingiber ovoideum</i> Bl. amaricano Bl.
Tongtoet ?	<i>Canthium</i> sp. Ex. bant. 553.

- Trebah djepang S. Rhinacanthus nasutus Nees.
 Andrographis paniculata Wld.
 Trigoe hollandia ? Triticum vulgare Vaill.
 Troentoeng ? Aegicera majus Garta.
 Troes goenoeng S. Hartighsea excelsa Juss.
 Turrup aroy S. Ficus annulata Bl.
 boeok Artocarpus elastica Rwdt.
- W.
- Wadanie M. S. Quisqualis Rmph.
 Waddorie ? Calatropis gigantea RBr.
 Walang hiedung S. Ficus sp. Ex. bant. 330.
 kondang S. Anonacea inc. Ex. bant. 80.
 Walin badak S. Ficus scaberrima Bl.
 leutiek S. sp. Ex. bant. 341.
 Wareng S. Gmelina asiatica L.
 Wargoe gedeh S. Licuala pumila Bl.
 leutiek S. elegans Bl.
 Waroe goenoeng M. S. Paritium simile Juss.
 landak M. S. Abelmoschus mutabilis Will.
 venustus Will.
 laut M. Paritium tiliaceum Juss.
 Watoeton S. Paspalum coromandelianum Lam.
 gedeh S. Milium tomentosuae Rttl.
 Wawaderan S. Spartina pubera Hsskl.
 Wawalinian S. Fuirena quinquangularis Hsskl.
 Scirpus mucronatus L.
 Typha angustifolia RBr.
 Anisonema dubia Bl.
 Ziziphus Jujuba Lam.
 Xylopyrus Wld.
 Waweloetan S. Sesamum orientale L.
 Widara S. M. Achimenes sesamoides Vahl.
 leutiek S. id. id.
 Wiedjien allas J. Wiewiedjienan S.
 leuwung S. Wiroe S.
 gedeh S. Rhapis javanica Bl.
 leutiek S. sp. Ex. bant. 332.
 prassie ? } » » » 332.
 Woenie S. Antidesma Bunias L.
 tjaai S. var. Ex. bant. 619.
- Z.
- Zalak M. S. Salacca edulis Rwdt.

FINIS.



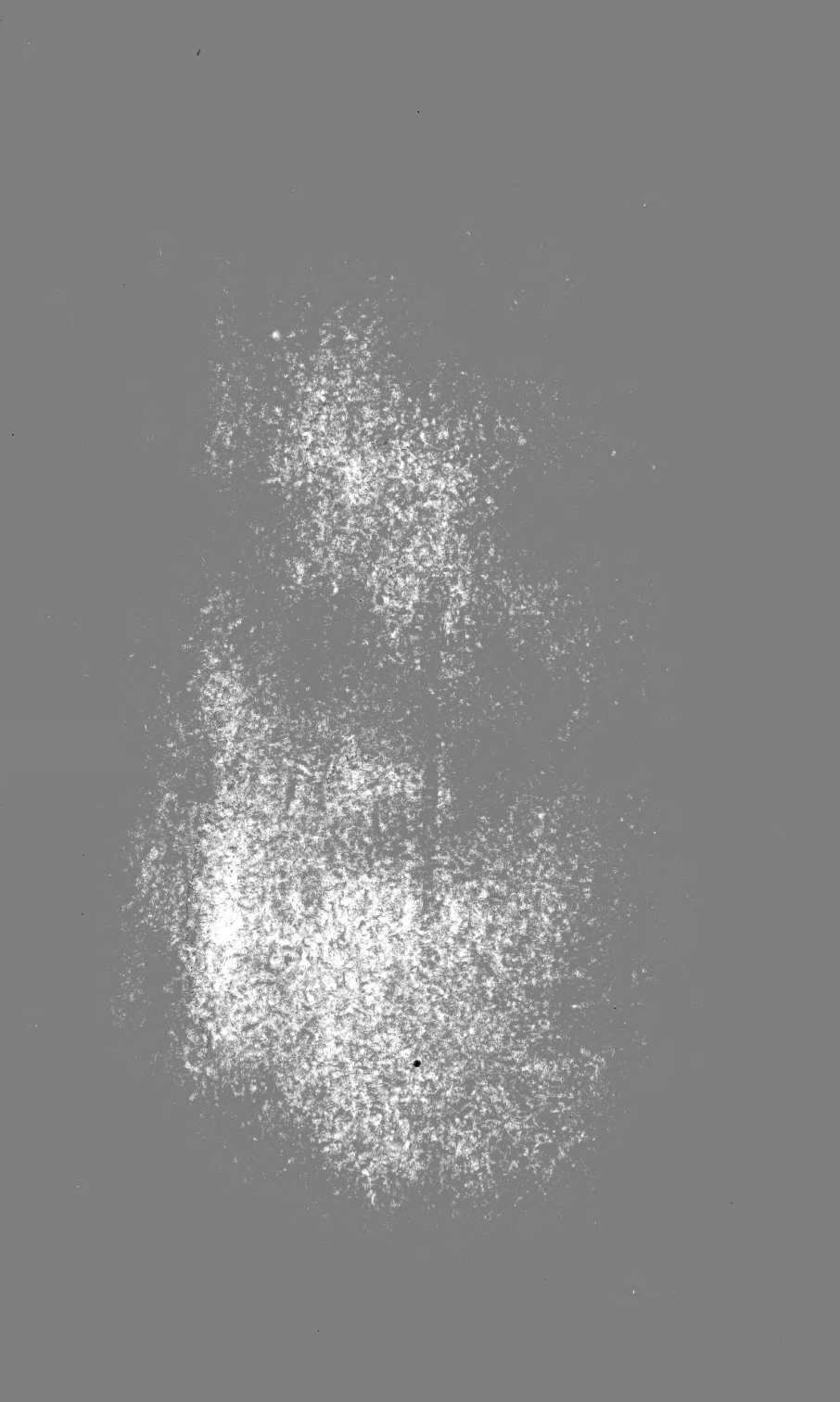

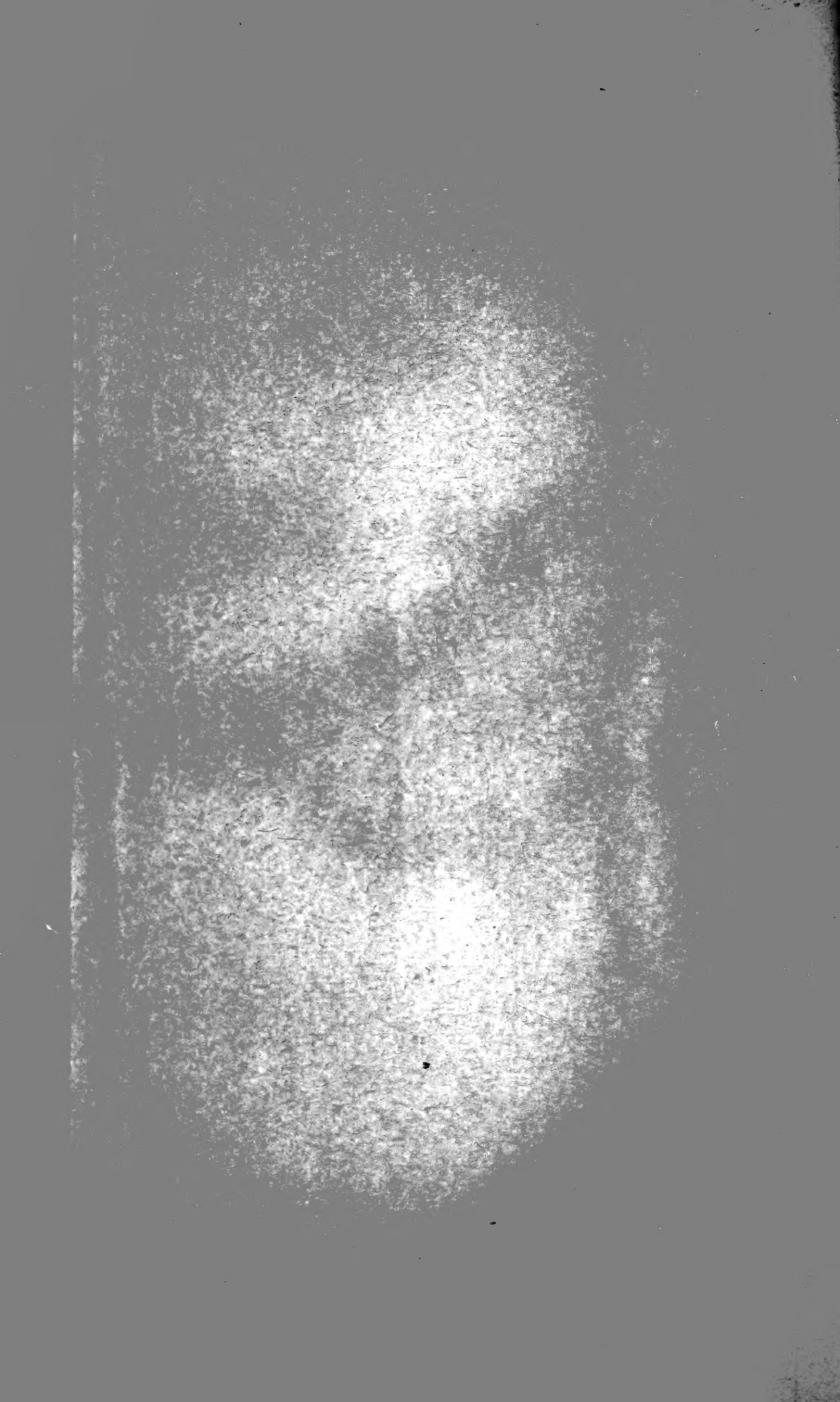



SMITHSONIAN INSTITUTION LIBRARIES



3 9088 00263465 7

nhbot QK73.B67A1 1844

Catalogus plantarum in Horto botanico Bo