

Ettingshausen  
Vollendung der Flora  
Australiens.

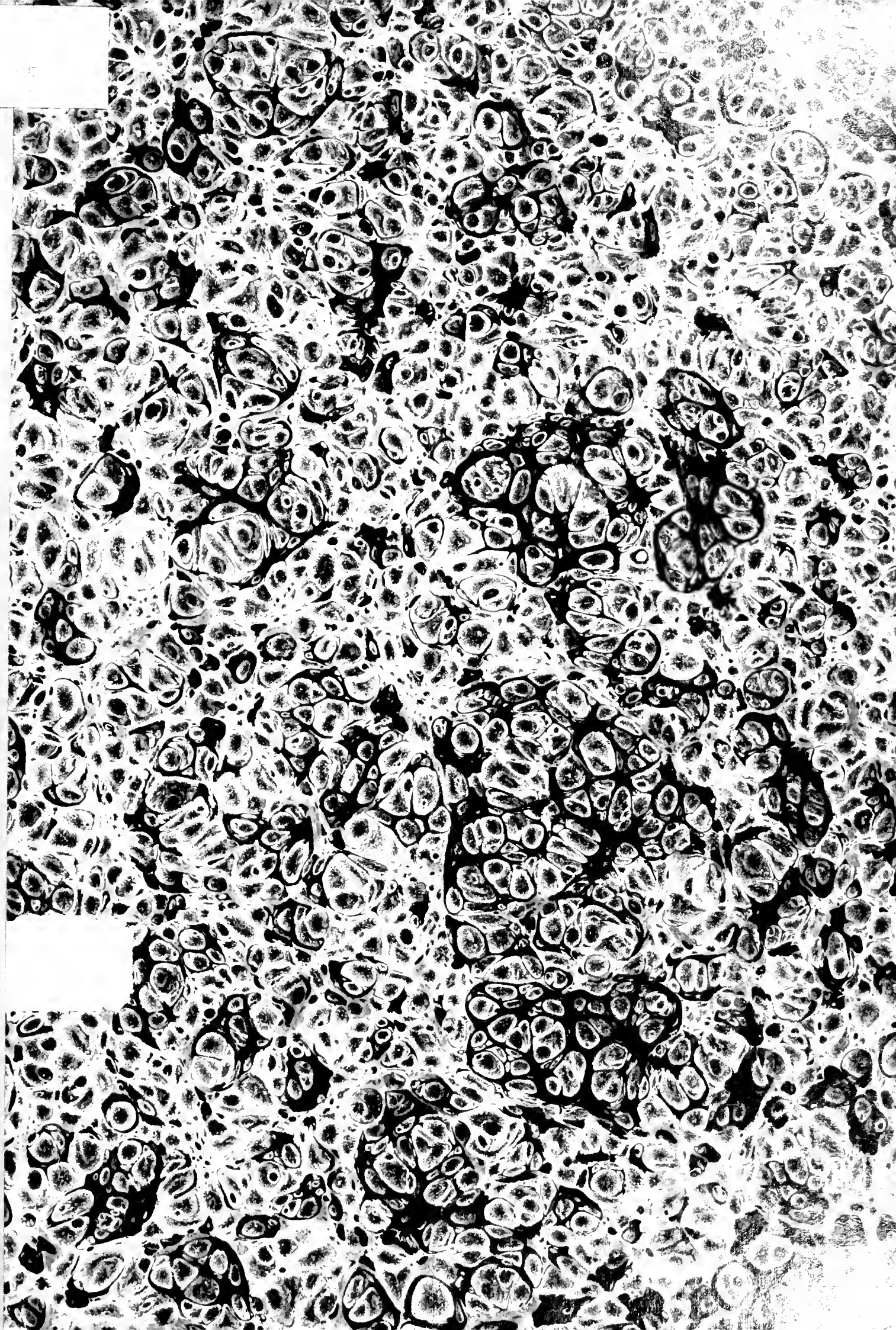

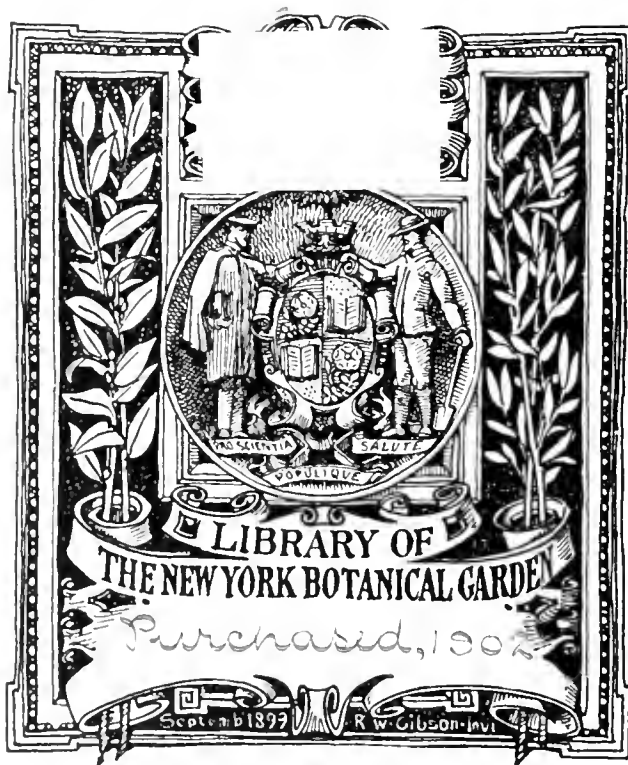





DIE GENETISCHE  
**GLIEDERUNG DER FLORA AUSTRALIENS.**

VON

**PROF. DR. CONSTANTIN FREIHERRN VON ETTINGSHAUSEN.**  
CORRESPONDIRENDEM MITGLIEDE DER KAISERLICHEN AKADEMIE DER WISSENSCHAFTEN

---

GEHT IN  
NEUER  
AUFLAGE  
EINGEBUNDEN

VORGELEGT IN DER SITZUNG AM 17. DECEMBER 1874.

---

**WIEN.**

AUS DER KAISERLICH-KÖNIGLICHEN HOF- UND STAATSDRUCKEREI.

IN COMMISSION BEI KARL GEROLD'S SOHN,  
BUCHHÄNDLER DER KAISERLICHEN AKADEMIE DER WISSENSCHAFTEN.

1875.

1866  
1866

SEPARATABDRUCK AUS DEM XXXIV. BANDE DER DENKSCHRIFTEN DER MATHEMATISCH-NATURWISSENSCHAFTLICHEN CLASSE  
DER KAISERLICHEN AKADEMIE DER WISSENSCHAFTEN.

DIE GENETISCHE  
GLIEDERUNG DER FLORA AUSTRALIENS.

VON

PROF. DR. CONSTANTIN FREIHERRN VON ETTINGSHAUSEN,  
CORRESPONDIRENDEM MITGLIEDE DER KAIS. AKADEMIE DER WISSENSCHAFTEN.

VORGELEGT IN DER SITZUNG DER MATHEMATISCH-NATURWISSENSCHAFTLICHEN CLASSE AM 17. DECEMBER 1871.

A. Allgemeines.

LIBRARY  
NEW YORK  
BOTANICAL  
GARDEN

Mit der Systematik und Geographie der Pflanzen eines Gebietes ist die Kenntniss der Flora desselben noch keineswegs erschöpft. Die Leistungen in den genannten Zweigen der Botanik haben bis jetzt zwar ein sehr grosses Material aufgehäuft, welches aber erst als die Grundlage zur Lösung wichtigerer Fragen betreffend den genetischen Zusammenhang der Pflanzenformen und die Entwicklungsgeschichte der Floren überhaupt zu betrachten ist. Letztere kann nur durch die Erforschung der früheren Phasen der Pflanzenwelt, aus den in den Erdschichten zu Tage geförderten Ueberresten urweltlicher Floren, in ihren Hauptzügen festgestellt werden. Sind einmal diese gewonnen, so ist auch die Zeit gekommen zur Verwerthung des systematischen und pflanzengeographischen Materials. Dann vermögen wir die Zusammensetzung der natürlichen Floren zu verstehen und ihre Glieder in Verbindung zu bringen mit denen ihrer vorhergehenden Entwicklungsstufen.

Wir befinden uns noch im Anfange solcher Forschungen; doch lässt sich auf Grundlage der bis jetzt gewonnenen Erfahrungen heute schon jede der gegenwärtigen Floren wenigstens nach ihren ursprünglichen Bestandtheilen, nach ihren Elementen, abgliedern.

Die sorgfältigen Untersuchungen der Pflanzenfossilien aus der Tertiärformation haben mit unwiderlegbarer Beweiskraft festgestellt, dass zur Zeit des Absatzes ihrer Schichten die jetztweltlichen natürlichen Floren noch nicht gebildet waren, dass aber die Flora dieser Erdbildungsperiode bereits die Elemente aller dieser Florengebiete in sich vereinigte. So waren in der Tertiärfloren Europa's nicht bloss europäische, sondern Pflanzenformen aller Welttheile enthalten. Das Gleiche gilt von allen anderen Tertiärfloren. Wir haben auch dem Ursprunge der Florenelemente nachgeforscht und gefunden, dass in der Flora der Kreideperiode bereits zwei dieser Elemente sich deutlich erkennen lassen, nämlich das neuholländische und das chinesisich-japanesische. Neben den genannten Florenelementen können in der Kreideflora nur noch zwei Vegetationselemente (das der gemässigten und das der Tropenzone) unterschieden werden, aus deren Differenzirung erst nach Ablauf der Kreidezeit die übrigen tertiären Florenelemente hervorgegangen sind. Durch die weitere Differenzirung dieser Florenelemente, welche in den verschiedenen Theilen der Erde je nach den klimatischen und

MAR 8 - 1902

örtlichen Bedingungen und je nach dem in der Natur der Pflanze selbst liegenden Bildungstrieb in verschiedener Weise vor sich ging, entstanden die jetztweltlichen natürlichen Floren. (S. Sitzungsber. Bd. LXIX. I. Abth. S. 219 und a. a. O. S. 510.)

Gewöhnlich hat sich in einem Gebiete nur Ein Florenelement, das Hauptelement, vorwiegend entwickelt, während die übrigen Elemente sich weniger ausbildeten. Diese letzteren, die Nebenelemente, erscheinen dann in den Hintergrund gedrängt oder verwischt; es bildete sich dadurch der Charakter des Florengebietes heraus. In jeder natürlichen Flora kann man aber Haupt- und Nebenelement, wenn auch diese mannigfaltig sich differenzirt haben, unterscheiden und demnach die genetischen Glieder derselben bestimmen. Ich bezeichne diese Florenglieder nach den Elementen, durch deren Entwicklung sie hervorgegangen sind, und die letzteren nach jenen Erdtheilen, in welchen dieselben ihre grösste Entwicklung erreicht, wo sie also die Hauptglieder der betreffenden Floren erzeugt haben.

Sind Gattungen oder Arten nur Bestandtheile Eines Hauptelements, gehören sie also nur Einer Flora an, so bezeichne ich dieselben als eutyp; sind sie in zwei oder mehreren Hauptelementen verschiedener Floren zugleich enthalten, so nenne ich die Gattungen oder Arten di-, pleio- oder polytyp. Es gibt Gattungen, welche nur Einem Hauptelement angehören, jedoch in gewissen Floren einen Bestandtheil des entsprechenden Nebenelements bilden, solche nenne ich engenetisch; sind aber Gattungen in zwei oder mehreren Floren Haupt-, in anderen Nebenbestandtheile, dann sind sie als polygenetisch zu bezeichnen.

In allen vorgenannten Fällen wird vorausgesetzt, dass Thatsachen zufolge die betreffenden Pflanzenformen für die Tertiärfloren nachgewiesen sind, also Florenelementen angehört haben. Alle Ordnungen, Gattungen und Arten, welche für die Tertiärfloren bis jetzt nicht entdeckt werden konnten, sind als posttertiär anzunehmen, wenn nicht aus besonderen Gründen gemuthmasst oder erschlossen werden kann, dass sie bereits in der Tertiärzeit existirt haben. Sie können aber auf gewisse Florenelemente, aus deren Differenzirung sie hervorgegangen sind, zurückgeführt werden. Sind dies Hauptelemente, so wären sie als abgeleitete Haupt-, sind es Nebenelemente, als abgeleitete Nebenbestandtheile im Gegensatze zu den ursprünglichen oder primären zu bezeichnen. Auch können die Ausdrücke eutyp, dityp, pleotyp u. s. w. auf dieselben übertragen werden.

Die abgeleiteten, insbesondere die Nebenbestandtheile, sind oft angemessen den verschiedenen klimatischen und örtlichen Bedingungen verändert. Ist diese ihre Umbildung aus den Gliedern der ursprünglichen Elemente charakterisirend für eine Flora, so heissen sie specifisch transmutierte Bestandtheile.

Mit vorliegender Abhandlung übergebe ich dem wissenschaftlichen Publikum den ersten Versuch der Gliederung einer natürlichen Flora nach ihren Florenelementen. Ich habe hierfür die Flora von Australien gewählt, welche, seitdem ich die erste Wahrnehmung neuholländischer Pflanzenformen unter den Resten der Tertiärfloren gemacht, mein Lieblingsstudium geworden ist.

In der Flora Australiens lassen sich das Haupt- oder australische, das ostindische, das oceanische, das amerikanische, das afrikanische und das europäische Florenglied, welche durch Differenzirung der gleichnamigen Florenelemente entstanden sind, unterscheiden.

Das australische Florenelement, welches, wie ich zeigte, seinen Ursprung schon in der Kreideperiode genommen, war als ein integrierender Bestandtheil der noch sehr einförmigen Flora dieser Erdbildungsperiode über den ganzen Erdball verbreitet und erreichte in der Tertiärzeit ohne Beschränkung seiner gewordenen räumlichen Entfaltung eine weitere Differenzirung und Ausbildung. Bis zu welchem Grade letztere im Laufe der Tertiärperiode in Australien selbst fortgeschritten war, lässt sich vorläufig nicht bestimmen, da die Erforschung der Tertiärfloren dieses Welttheiles heute noch ein frommer Wunsch der Wissenschaft ist. Man kann aber wohl mit Sicherheit wenigstens annehmen, dass das tertiäre Entwicklungsstadium des genannten Elements in Australien nicht hinter dem Europa's zurückgeblieben sein wird. Überblickt man nun den Formeninhalt des uns aus der europäischen Tertiärfloren bekannt gewordenen australischen Florenelements, welchen ich in der Abhandlung „Zur Entwicklungsgeschichte der Vegetation der Erde“ a. a. O. S. 228 nach vorgenommener genaueren Prüfung und Sichtung zusammenstellte, so entnimmt man, dass



vorwiegend die auch in der jetzigen australischen Flora vorherrschenden Familien die Bestandtheile desselben bilden. Die Entwicklung dieses vorzugsweise aus Proteaceen, Myrtaceen, Leguminosen, Santalaceen und Casuarineen bestehenden Florenelements hatte eben nur in Australien den weitesten Spielraum gefunden. Sie lieferte die Mehrzahl seiner endemischen Pflanzenbildungen. Jedoch darf nicht übersehen werden, dass eben auch nicht wenige andere Ordnungen, kurz alle Hauptabtheilungen des Systems in ihm repräsentirt erscheinen. Höchst wahrscheinlich aber hat das australische Florenelement zur Tertiärzeit in Australien einen weit grösseren Reichthum an Pflanzenformen enthalten als in Europa, wo es nur Nebenelement war. Aus den typischen und eugenetischen Formen desselben gingen die Charakterpflanzen der heutigen neuholländischen Flora hervor, deren Gattungen im Folgenden aufgezählt sind.

Ueberblickt man den Formengehalt des aus der Entwicklung dieses Elements in Australien hervorgegangenen Hauptflorengliedes, so gewahrt man vor Allem, dass in demselben sämtliche grösseren Abtheilungen des Systems sehr reichhaltig repräsentirt sind. Die Mehrzahl der Ordnungen enthält eigenthümliche Gattungen. Die meisten solcher Ordnungen, welche auch Nebengliedern zukommen, sind weit formenreicher als in diesen vertreten, so besonders die Leguminosen, Myrtaceen, Rutaceen, Compositen und Sterculiaceen. Eine Ausnahme hiervon machen einige hauptsächlich im tropischen Australien reichlicher repräsentirten, vorzugsweise dem ostindischen Florengliede zufallenden Ordnungen, wie die Rubiaceen, Apocynaceen, Laurineen. Die zahlreichen Ordnungen des Hauptflorengliedes, welche den Nebengliedern fehlen, sind aus der beifolgenden Tabelle II zu entnehmen.

Das Hauptflorenglied ist nicht in allen Gebieten des Continents in gleichem Grade ausgebildet. Die grösste Entfaltung zeigt es in West-Australien, die geringste im tropischen Australien, wo dasselbe bezüglich der Zahl an Polypetalen- und Monopetalen-Gattungen von dem ostindischen Florengliede übertroffen wird. In beiden Gebieten herrschen die Polypetalen, in Ost-Australien aber die Monopetalen vor. Es verhalten sich die Gattungen West-Australiens zu denen Ost-Australiens, und zwar die Thalamifloren wie 2:1:1, die Discifloren wie 1:2:1, die Calycifloren wie 1:6:1, die Monopetalen wie 1:0.4:1, die Monochlamydeen wie 1:1:1, die Gymnospermen aber wie 1:2 und die Monocotyledonen wie 1:1.2. In demselben Florengliede verhalten sich die Gattungen des tropischen Australien zu denen des aussertropischen und zwar die Thalamifloren und die Discifloren wie 1:2:1, die Calycifloren wie 1:2:7, die Monopetalen wie 1:3:1, die Monochlamydeen wie 1:2:4, die Gymnospermen wie 1:2 und die Monocotyledonen wie 1:1:6.

Wie aus dem Vorhergehenden nothwendig folgt, musste die Tertiärfloren Australiens ausser dem genannten Hauptelement noch andere (Neben-) Elemente enthalten haben. Nach dem Inhalt der uns bis jetzt bekannten Tertiärfloren zu schliessen, dürften dieser Flora auch Familien und Gattungen angehört haben, welche wir heutzutage in Neuholland vermissen. Ein bedeutender Theil dieser Nebenelemente mag, durch die vorwiegende Entfaltung des Hauptelements verdrängt, nicht in die gegenwärtige Flora Neuhollands übergegangen sein. Doch verdankt ein keineswegs geringer Theil der jetzigen australischen Vegetation seinen Ursprung der weiteren Entwicklung von Nebenelementen. Dies beweisen die endemischen Repräsentanten des Monsungebietes, Oceaniens, der amerikanischen und der europäischen Florengebiete, sowie der Cap-Flora in der Flora Neuhollands.

Das aus dem ostindischen Nebenelement entwickelte Florenglied nimmt in der Flora Neuhollands einen hervorragenden Platz ein. Zu diesem gehören vorerst eine namhafte Anzahl von endemischen Arten, welche ostindischen oder im allgemeinen Arten des Monsungebietes zunächst verwandt oder wenigstens sehr analog sind. Dieselben zählen zu den Gattungen *Cochlospermum*, *Scopolia*, *Polygala*, *Hibiscus*, *Echinocarpus*, *Elaeocarpus*, *Erodia*, *Clausena*, *Atalantia*, *Ailanthus*, *Canarium*, *Celastrus*, *Spondias*, *Dalbergia*, *Bauhinia*, *Pariarium*, *Metrosideros*, *Rhodamnia*, *Randia*, *Webera*, *Diplospora*, *Morinda*, *Spermacoce*, *Glossogyne*, *Myrsine*, *Diospyros*, *Symplocos*, *Ligustrum*, *Carissa*, *Strychnos*, *Porana*, *Buchnera*, *Striga*, *Ruellia*, *Justicia*, *Eranthemum*, *Premna*, *Clerodendron*, *Myristica*, *Phaleria*, *Elatostemon*, *Cycas* und *Liparis*. Die folgenden sind bezeichnende Gattungen der Flora des Monsungebietes, enthalten aber in der australischen Flora zumeist Arten, die denen des Monsungebietes weniger nahe oder zum Theil isolirt stehen: *Dysoxylon*, *Amooru*, *Siph-*

*nodon, Nephelium, Euphoria, Atylosia, Flemingia, Mezomerum, Pterolobium, Polyosma, Homalium, Hedyotis, Gardenia, Ivora, Quettardella, Coelospermum, Chilocarpus, Melodinus, Alyria, Alstonia, Wrightia, Parsonsia, Fagraea, Adenosma, Artanema, Boumaya, Baea, Josephinia, Callicarpa, Gmelina, Moschosma, Plectranthus, Anisomeles, Deeringia, Cryptocarya, Eudüandra, Tetranthera, Litsaea, Nepenthes, Actephila, Breynia, Hemicyclia, Briedelia, Cleistanthus, Curumbium, Laportea, Curcuma, Elettaria, Tenuiophyllum, Sarcocilus, Cleisostoma, Saccolabium, Geodorum, Spathoglottis, Phaius, Galeola, Apostasia, Anilema, Dianella und Isachne.*

Hingegen sind die folgenden endemischen Gattungen als umgewandelte Bestandtheile des ostindischen Florenelements, als spezifisch transmutierte Nebenbestandtheile der Flora Australiens zu betrachten: Die monotypen Menispermaceen-Gattungen *Sarcopetalum, Ueogyne* und *Adeliopsis*, die Simarabaceen-Gattungen *Hyptiandra* (monotyp) und *Cadellia*, die Meliaceen *Synoum* (monotyp), *Owenia, Flindersia*, die Celastrineen-Gattung *Denhamia*, die Combretaceen-Gattung *Macropteranthus*, die monotype Sapotacee *Homogyne*, endlich die der ostindischen *Boilschmiedia* nächstverwandte Laurineen-Gattung *Nesodaphne*.

Im Anschlusse an die Bestandtheile des ostindischen Nebenelements sind noch zu bemerken: Die Gattung *Metrosideros*, welche die Myrtaceen im Monsungebiete und in Oceanien vertritt und dort dem australischen Nebenelement zufällt (sie ist in Neuholland durch eine einzige einer Art des indischen Archipels entsprechende Form vertreten); dann die vorzugsweise südamerikanische Gattung *Erythrocylon*, welche in Neuholland durch zwei ostindischen Arten sehr analoge Formen repräsentirt erscheint.

Wir finden sonach auch in dem ostindischen Florengliede alle Hauptabtheilungen des Systems repräsentirt. Es ist ebenfalls in den verschiedenen Gebieten Australiens in verschiedener Weise ausgebildet; am reichhaltigsten im tropischen, am wenigsten in West-Australien. In ersterem Gebiete herrschen die Monopetalen, in Ost-Australien die Polypetalen vor. Die auf West-Australien fallenden Gattungen verhalten sich zu denen Ost-Australiens, und zwar die Thalamifloren wie 1:35, die Discifloren wie 1:9, die Calycifloren wie 1:2, die Monopetalen wie 1:2·8, die Monochlamydeen wie 1:3, die Monocotyledonen wie 1:1·7. Die Verhältnisszahlen der Gattungen des tropischen Australiens zu denen des aussertropischen sind für das erwähnte Florenglied bezüglich der Thalamifloren 2:3:1, der Discifloren und der Calycifloren 2:9:1, der Monopetalen 5:5:1, der Monochlamydeen 3:1, der Gymnospermen 1:0, der Monocotyledonen 2:1.

Als bezeichnend für das oceanische Nebenelement und seine Differenzirung in der Flora Australiens sind hervorzuheben die endemischen Arten der Gattungen *Drypis, Hymenanthera, Plagiathus, Aristotelia, Arroychia, Pezomantia, Villaresia, Argophyllum, Quintinia, Ackama, Xanthostemon, Azorella, Aciphylla, Coprosma, Nectera, Vittadinia, Podocoma, Abrotanella, Caspelia, Raoulia, Ercechthites, Forstera, Pernettya, Ocheusia, Geniostoma, Ourisia, Faradaya, Atherosperma, Mühlhenbeckia, Laportea, Dammara, Dacrydium, Phyllochadus, Libocia, Microtis, Corysanthes, Cyrtostylis, Chiloglottis, Astelia, Lamprocarpa und Oreobolus.*

An diese schliessen sich die endemischen Arten der Gattungen *Gumera, Antirrhoea, Decapetes, Elatostemma, Lisonia, Araucaria, Fagus* und *Samolus* an, welche oceanischen Arten mehr oder weniger nahe stehen.

Wie ein Blick auf die beigegebenen Tabellen zeigt, weiset das oceanische Florenglied Australiens ebenfalls Repräsentanten sämtlicher Hauptabtheilungen der Phanerogamen auf. Die Mehrzahl der Gattungen fällt den Monopetalen zu. In Ost-Australien ist dieses Florenglied am meisten, in West-Australien am wenigsten entwickelt <sup>1)</sup>.

Die amerikanischen Floren im Allgemeinen sind in der Flora Australiens durch endemische Arten folgender theilweise sehr bezeichnender Gattungen vertreten, als: *Sida, Abutilon, Casearia, Discaria, Clitoria, Galactia, Rhychosia, Acaena, Portulacca, Oenothera, Erygium, Wedelia, Eclipta, Flaveria, Erigeron,*

<sup>1)</sup> Insofern als das oceanische Florenelement der jetztwelthchen antarktischen Flora wesentlich zu Grunde liegt, erklärt sich auch die eigenthümliche Beziehung der Flora Ost-Australiens zur letzteren.

*Vernonia, Chrysophyllum, Solanum, Datura, Nicotiana, Stemodia, Capraria, Gomphrena, Mollinedia, Nyris, Commelyna, Eriocaulon, Uncinia, Deyeuxia, Erianthus.*

An diese schliesst sich eine Reihe von endemischen Gattungen, die als transmutierte Bestandtheile amerikanischer Nebenelemente in der Flora Australiens gelten können, wie die monotype Malvacee *Howittia* umgewandelt aus der nächstverwandten *Sida*; *Stylobasium*, eine zwei-Arten enthaltende, mit der amerikanischen Gattung *Leiostemon* enge verwandte Rosacee; die monotype Sterculiaceen-Gattung *Dicarpidium*, umgewandelt aus der vorzugsweise amerikanischen Gattung *Waltheria* oder einer Stammform, aus der diese selbst hervorging; *Euroschinus*, umgewandelt aus der zunächst stehenden amerikanischen Gattung *Schinus*; *Sersalia*, endemische, zwei Arten umfassende Gattung mit *Achras* verwandt; die endemische Solaneen-Gattung *Anthrotroche*; die monotype Phytolaccacee *Monococcus*, verwandt mit der tropisch-amerikanischen *Petiveria*; endlich die vier endemische Arten umfassende, der amerikanischen *Mollinedia* nächst verwandte Gattung *Kibara*.

Die vorzugsweise amerikanischen Melastomaceen sind durch eine endemische Osbeckia-Art in Neuholland repräsentirt, was umso bemerkenswerther ist, als dieselbe Gattung die Melastomaceen auch in der Flora des Monsungebietes vertritt.

Nordamerika und Mexiko insbesondere sind in Australien vertreten durch endemische Arten von *Lespedeza, Pogonia, Drymaria, Cinna* und *Muehlenbergia*. Brasilien durch *Fugosia* und *Aristida*, Chile durch *Calandrinia*, von deren mehreren in Australien endemischen Arten einige chilenesischen nahe verwandt sind.

Das amerikanische Florenglied ist in der neuholländischen Flora demnach formenreicher vertreten als das vorhergehende. Es zeigt ein Vorwiegen der Polypetalen und hat vorzugsweise im tropischen, am wenigsten in West-Australien Entwicklung gefunden.

Die endemischen Repräsentanten des Waldgebietes des östlichen Continents in Australien zählen zu den Gattungen *Stellaria, Linum, Rhamnus, Lotus, Geum, Sambucus, Galium, Myosotis, Echinopspermum, Cynoglossum, Mentha, Scutellaria* und *Teucrium*.

Die Mediterranflora ist in Neuholland vertreten durch *Frankenja*, von deren mehreren in Australien endemischen Arten Eine nahe verwandt ist einer Art der Mittelmeerflora; durch *Lavatera, Trigonella, Glycyrrhiza, Leuzea, Erythraea, Rochelia*, insbesondere durch die vorzugsweise mediterrane Gattung *Asperula*, sämmtlich mit endemischen Arten.

Die endemischen Repräsentanten des Waldgebietes des östlichen Continents und der Mediterranflora, dann einige Gattungen des asiatischen Steppengebietes werden hier als europäisches Florenglied zusammengefasst. Mit Ausnahme der Gymnospermen nehmen alle grösseren Abtheilungen der Dicotyledonen an der Bildung desselben Theil. Es zeigt ein Vorwiegen der Monopetalen und ist in Ost-Australien zur grössten Entfaltung gelangt.

Das südafrikanische Nebenelement lieferte in Australien die endemischen Formen der Elatineen-Gattung *Bergia*, von *Pelargonium, Rhus, Tephrosia, Mesembryanthemum, Tetragonia, Aizoon*, der Gentianeen-Gattung *Sebaea, Hypoxis*, die Iridee *Morua* und die Asphodelelen *Bulbine* und *Chlorophytum*.

Weniger ist das tropische Afrika repräsentirt, und zwar durch endemische Arten von *Pepowia, Adansonia, Indigofera, Lonchocarpus* und *Erythrophoeum*. Von der Passifloree *Modecca* und der Cucurbitacee *Melothria* ist je eine Art mit einer tropisch-afrikanischen nächstverwandt.

Das der Mehrzahl der Gattungen nach der Cap-Flora entsprechende afrikanische Florenglied der Flora Australiens zeigt ein Vorwalten der Polypetalen und ist im tropischen, sowie auch in Ost-Australien am deutlichsten nachzuweisen.

Die polygenetischen Gattungen habe ich in ein besonderes Florenglied zusammengefasst. Dasselbe zeigt in allen Gebieten Australiens ein Vorwiegen der Polypetalen. Die Mehrzahl der Gattungen desselben fallen auf das tropische und auf Ost-Australien.

Aus dem Inhalt der im Vorhergehenden charakterisirten Florenglieder Australiens ist klar ersichtlich, wie ihre Florenelemente derart Entwicklung gefunden, dass gleichsam jedes für sich allein schon dazu beigetragen

hat, eine sämtliche Hauptabtheilungen des Pflanzenreiches umfassende Flora hervorzubringen, und wie aber durch ihre gegenseitige Ergänzung und Vervollständigung die ausserordentliche Mannigfaltigkeit der Flora erzeugt werden konnte. (Siehe die Tabellen I und II.) Die Differenzirung eines Florenelements, insbesondere des Haupt-Elements, wäre demnach so zu denken, dass das schon in seiner Anlage Repräsentanten des Pflanzensystems umfassende Element durch die weitere Entwicklung und Spaltung der Pflanzengestalten für sich ein Abbild der Gesamtflora gibt.

Sowie in Europa sind aller Wahrscheinlichkeit nach auch in Neuholland die Florenelemente von nicht gleichem Alter, das heisst ihr Entstehen sowohl als auch die Phasen ihrer fortschreitenden Entwicklung und ihrer Rückbildung fallen nicht in die entsprechenden gleichen Zeitabschnitte. In Europa traten Nebenelemente, das neuholländische und das chinesisch-japanesische Florenelement nämlich, zuerst auf. Während aber das Erstere von der Eocen-Epoche an bis zum unteren Mioen seine grösste Entfaltung erreichte, blieb das Letztere im Eocen noch zurück und begann seine weitere Entwicklung im miteren Mioen, um erst in der Lausanne-Stufe (Bilin, Leoben, Schönegg u. s. w.) das Maximum der Ausbildung zu erreichen. Während ferner das Hauptelement, das des europäischen Waldgebietes nämlich, aus der Differenzirung des Vegetationselements der gemässigten Zone erst nach Abschluss der Kreideperiode entsprungen, im Tongrien nur sehr spärlich erschien und in allmählig steter Entwicklung gegen die Jetztzeit zu fortgeschritten war, hat das amerikanische Element bereits vor dem Abschluss der Kreidezeit seinen Ursprung genommen und in dem Zeitabschnitte vom mittleren bis einschliessig zum oberen Mioen seine grösste Entfaltung erhalten, vermöge welcher es das europäische zu dieser Zeit überragte. Hieraus erklärt es sich wohl am einfachsten, warum die europäische Tertiärflora der Flora des heutigen Nordamerika und Mexiko näher verwandt ist als der gegenwärtigen europäischen. In der Pliocän-Epoche aber vollzog sich rascher theils die Rückbildung, theils die entsprechende Transmutation aller Nebenelemente.

In Neuholland hingegen dürfte die Entwicklung der Flora mit dem Hauptelement begonnen haben, welches sich, gegen die Jetztzeit zu allmählig fortschreitend, mehr und mehr derart entfaltet hat, dass die Nebenelemente vielleicht schon in einem verhältnissmässig weit früheren Zeitabschnitte in den Hintergrund gedrängt worden sind. In welcher Reihenfolge aber diese auftraten, lässt sich bei dem Mangel an paläontologischen Thatsachen heute noch nicht mit Sicherheit angeben; doch scheint das chinesisch-japanesische Element auch hier einen Vorsprung vor den übrigen Nebenelementen gehabt zu haben, weil dasselbe in der jetztweltlichen Flora Neuhollands bereits sich fast völlig erloschen zeigt<sup>1</sup>, während das ostindische Element noch eine gewisse Entfaltung behauptet, welche vorzugsweise im tropischen Australien, wo die ursprüngliche Mischung der Florenelemente noch am deutlichsten hervortritt, ausgesprochen ist.

Der im Nachfolgenden gegebenen Zusammenstellung der Bestandtheile der Florenglieder habe ich die fleissige Bearbeitung Bentham's „Flora australiensis“ zu Grunde gelegt. Da wo diese nicht ausreichte (für einige Ordnungen der Monocotyledonen) benützte ich Kunth's *Enumeratio plantarum*.

Von den Gattungen, welche keine in Neuholland endemischen Arten enthalten, sind in einem Anhang nur die der muthmasslich aus Ostindien und aus Oceanien eingewanderten Arten verzeichnet, da die aus Europa eingewanderten u. A. schon in J. D. Hooker's vortrefflicher Abhandlung „Introductory Essay to the Flora of Tasmania“ vollständig aufgezählt sind.

<sup>1</sup>) Nur einige wenige Gattungen der Flora Australiens weisen auf das chinesisch-japanesische Florengebiet hin, so die *Goodeniacee Cologyne* und die mit der chinesischen *Cunninghamia* verwandte *Arthrotaeis*.

Tabelle I.

Uebersicht der durch die Differenzirung der tertiären Floren-Elemente hervorgegangenen Glieder der Flora Australiens.

Abtheilungen der Phanerogamen		Australisches oder Haupt-Floren-glied	Ostindi-sches Floren-glied	Oceani-sches Floren-glied	Amerika-nisches Floren-glied	Europä-isches Floren-glied	Afrika-nisches Floren-glied	Polygene-sches Floren-glied
Series <i>Thalami-florae</i>	West-Australien . . . . .	14 Gatt.	—	—	1 Gatt.	1 Gatt.	—	1 Gatt.
	Ost-Australien . . . . .	1 "	2 Gatt.	3 Gatt.	2 "	2 "	—	8 "
	Queensland u. N.-S.-Wales	3 "	3 "	— "	— "	— "	—	1 "
	Tropisches Australien . .	6 "	11 "	— "	4 "	— "	3 Gatt.	9 "
	Aussertrop. Australien . .	6 "	— "	1 "	— "	1 "	— "	3 "
	Von allgem. Verbreitung . .	4 "	2 "	— "	2 "	1 "	— "	1 "
	West : Ost . . . . .	2:1 : 1	1 : 3:5	— "	3 : 4	2 : 3	— "	2:6 : 1
Trop. : Aussertrop. . . . .	1 : 2:1	2:3 : 1	— "	6 : 5	1 : 5	— "	1 : 1:3	
Das Haupt-Floren-glied verhält sich zum:			2 : 1	8 : 1	4 : 1	7 : 1	11 : 1	1:5 : 1
Series <i>Disciflorae</i>	West-Australien . . . . .	13 Gatt.	—	—	—	—	—	—
	Ost-Australien . . . . .	8 "	2 Gatt.	1 Gatt.	2 Gatt.	—	1 Gatt.	—
	Queensland u. N.-S.-Wales	8 "	6 "	— "	— "	—	—	—
	Tropisches Australien . .	6 "	19 "	1 "	3 "	1 Gatt.	— "	3 Gatt.
	Aussertrop. Australien . .	4 "	— "	— "	1 "	1 "	1 "	2 "
	Von allgem. Verbreitung . .	3 "	1 "	— "	— "	— "	— "	3 "
	West : Ost . . . . .	1:2 : 1	1 : 9	— "	1 : 3	— "	1 : 2	—
Trop. : Aussertrop. . . . .	1 : 2:1	2:9 : 1	— "	1 : 1	1 : 1	—	6 : 5	
Das Haupt-Floren-glied verhält sich zum:			1:5 : 1	21 : 1	7 : 1	21 : 1	21 : 1	5 : 1
Series <i>Calyciflorae</i>	West-Australien . . . . .	55 Gatt.	1 Gatt.	—	1 Gatt.	—	2 Gatt.	2 Gatt.
	Ost-Australien . . . . .	23 "	1 "	6 Gatt.	1 "	4 Gatt.	3 "	4 "
	Queensland u. N.-S.-Wales	5 "	4 "	— "	— "	— "	1 "	1 "
	Tropisches Australien . .	14 "	19 "	2 "	7 "	1 "	5 "	4 "
	Aussertrop. Australien . .	6 "	— "	— "	— "	— "	— "	— "
	Von allgem. Verbreitung . .	12 "	3 "	— "	2 "	3 "	3 "	6 "
	West : Ost . . . . .	1:6 : 1	1 : 2	— "	1 : 1	— "	1 : 1:4	1 : 1:4
Trop. : Aussertrop. . . . .	1 : 2:7	2:9 : 1	1 : 3:7	2:2 : 1	1 : 2	1 : 1	1 : 1:2	
Das Haupt-Floren-glied verhält sich zum:			4 : 1	14 : 1	10 : 1	14 : 1	8 : 1	7 : 1
Subclass. <i>Monopetalae</i>	West-Australien . . . . .	61 Gatt.	1 Gatt.	1 Gatt.	2 Gatt.	—	—	1 Gatt.
	Ost-Australien . . . . .	41 "	1 "	9 "	2 "	15 Gatt.	2 Gatt.	6 "
	Queensland u. N.-S.-Wales	7 "	7 "	— "	1 "	— "	—	1 "
	Tropisches Australien . .	20 "	5:6 "	3 "	8 "	— "	1 "	13 "
	Aussertrop. Australien . .	6 "	— "	1 "	— "	3 "	1 "	— "
	Von allgem. Verbreitung . .	14 "	3 "	3 "	3 "	2 "	— "	7 "
	West : Ost . . . . .	1:0:4 : 1	1 : 2:8	1 : 2:5	5 : 6	1 : 5	— "	1 : 1:8
Trop. : Aussertrop. . . . .	1 : 3:1	5:5 : 1	1 : 2:3	1:5 : 1	—	1 : 3	1:1 : 1	
Das Haupt-Floren-glied verhält sich zum:			2 : 1	9 : 1	9 : 1	7 : 1	37 : 1	5 : 1
Subclass. <i>Mono-chlamydeae</i>	West-Australien . . . . .	31 Gatt.	—	—	—	—	—	—
	Ost-Australien . . . . .	22 "	1 Gatt.	7 Gatt.	1 Gatt.	1 Gatt.	1 Gatt.	3 Gatt.
	Queensland u. N.-S.-Wales	4 "	3 "	— "	— "	—	—	4 "
	Tropisches Australien . .	13 "	13 "	2 "	3 "	— "	—	12 "
	Aussertrop. Australien . .	6 "	— "	— "	— "	—	—	— "
	Von allgem. Verbreitung . .	15 "	2 "	1 "	— "	— "	—	10 "
	West : Ost . . . . .	1:1 : 1	1 : 3	1 : 7	— "	— "	— "	1 : 2
Trop. : Aussertrop. . . . .	1 : 2:4	3 : 1	1 : 3:5	3 : 1	— "	— "	1:1 : 1	
Das Haupt-Floren-glied verhält sich zum:			5 : 1	10 : 1	23 : 1	91 : 1	91 : 1	3 : 1
Subclass. <i>Gymno-spermae</i>	West-Australien . . . . .	1 Gatt.	—	—	—	—	1 Gatt.	—
	Ost-Australien . . . . .	4 "	—	2 Gatt.	1 Gatt.	—	—	1 Gatt.
	Queensland u. N.-S.-Wales	— "	—	— "	— "	—	1 "	— "
	Tropisches Australien . .	2 "	1 Gatt.	1 "	— "	—	—	— "
	Aussertrop. Australien . .	— "	—	— "	— "	—	—	— "
	Von allgem. Verbreitung . .	1 "	—	— "	— "	—	—	— "
	West : Ost . . . . .	1 : 2	—	— "	— "	—	—	— "
Trop. : Aussertrop. . . . .	1 : 2	—	1 : 2	— "	—	—	— "	
Das Haupt-Floren-glied verhält sich zum:			8 : 1	2:7 : 1	8 : 1	—	4 : 1	8 : 1
Class. <i>Mono-cotyledones</i>	West-Australien . . . . .	14 Gatt.	—	—	—	—	—	—
	Ost-Australien . . . . .	26 "	1 Gatt.	4 Gatt.	—	—	2 Gatt.	1 Gatt.
	Queensland u. N.-S.-Wales	1 "	5 "	— "	1 Gatt.	—	—	1 "
	Tropisches Australien . .	5 "	15 "	— "	2 "	—	1 "	8 "
	Aussertrop. Australien . .	5 "	— "	1 "	— "	2 Gatt.	— "	— "
	Von allgem. Verbreitung . .	5:6 "	8 "	5 "	12 "	1 "	2 "	28 "
	West : Ost . . . . .	1 : 1:2	1 : 1:7	1 : 2	— "	— "	1 : 2	2 "
Trop. : Aussertrop. . . . .	1 : 1:6	2 : 1	—	1:2 : 1	— "	3 : 4	2 "	
Das Haupt-Floren-glied verhält sich zum:			4 : 1	10 : 1	4 : 1	35 : 1	21 : 1	3 : 1

**Tabelle II.**

Übersicht der Ordnungen der Florenglieder und ihrer gegenseitigen Ergänzung zur Gesamtflora.

Anzählung der Ordnungen der Gesamtflora	Bestandtheile der tertiären Florenlemente	Australisches oder Haupt-Floren- glied	Ostindisches Florenglied	Oceänisches Florenglied	Amerikanisches Florenglied	Europäisches Florenglied	Afrikanisches Florenglied	Polygenetisches Florenglied	Aus Ostindien eingewandert*	Aus Oceänien eingewandert*	Aus anderen Gebieten einge- wandert*
<b>Class. I. DICOTYLEDONES.</b>											
<b>Subclass. I. Polypetalae.</b>											
<b>Series I. Thalamiflorae.</b>											
<i>Ranunculaceae</i>		+	+								
<i>Dilleniaceae</i>			++								
<i>Magnoliaceae</i>	+		+								
<i>Anonaceae</i>	+	+	+								
<i>Menispermaceae</i>											
<i>Nymphaeaceae</i>	+										
<i>Papaveraceae</i>	+	+									
<i>Cruciferae</i>	+	+									
<i>Capparidaceae</i>						+					
<i>Violaceae</i>								+			
<i>Bixineae</i>				+							
<i>Pittosporaceae</i>	+	+									
<i>Trochodraeae</i>		+									
<i>Polygaleae</i>			+								
<i>Frankeniaceae</i>											
<i>Caryophyllaceae</i>						+					
<i>Portulacaceae</i>					+						
<i>Elatiaceae</i>											
<i>Hypericaceae</i>											
<i>Guttiferae</i>									+		
<i>Malvaceae</i>											
<i>Sterculiaceae</i>	+	+	+		+						
<i>Tiliaceae</i>	+		+								
<b>Series II. Disciflorae.</b>											
<i>Linaceae</i>			+			+					
<i>Malpighiaceae</i>			+								
<i>Zygophylleae</i>											
<i>Geraniaceae</i>											
<i>Rubiaceae</i>											
<i>Simarubaceae</i>			+								
<i>Burseraeae</i>											
<i>Meliaceae</i>	+		+								
<i>Olacineae</i>											
<i>Ubinaceae</i>	+										
<i>Ulastrineae</i>											
<i>Stachnaceae</i>											
<i>Rhizophoraceae</i>											
<i>Ampelidaceae</i>											
<i>Sapindaceae</i>											
<i>Anacardiaceae</i>	+										
<b>Series III. Calyciflorae.</b>											
<i>Leguminosae</i>											
<i>Rosaceae</i>											
<i>Sacifragaceae</i>	+										

\*) In diesen mit einem Sternchen bezeichneten Columnen wurden nur die durchaus eingewanderten Ordnungen, d. i. solche, die keine endemischen Arten in Australien aufzuweisen haben, angegeben.

Anfahlung der Ordnungen der Gesamtflora	Bestandtheile der tertiren Florenelemente	Australisches oder Haupt-Floren- glied	Ostindisches Florenglied	Oceanisches Florenglied	Amerikanisches Florenglied	Europisches Florenglied	Afrikanisches Florenglied	Polygenetisches Florenglied	Aus Ostindien eingewandert	Aus Oceanien eingewandert	Aus anderen Gebieten einge- wandert
<i>Crassulaceae</i>	+	+	+	+	+	+	+	+	+	+	+
<i>Droseraceae</i>	+	+	+	+	+	+	+	+	+	+	+
<i>Haloragaceae</i>	+	+	+	+	+	+	+	+	+	+	+
<i>Rhizophoreae</i>	+	+	+	+	+	+	+	+	+	+	+
<i>Combretaceae</i>	+	+	+	+	+	+	+	+	+	+	+
<i>Myrtaceae</i>	+	+	+	+	+	+	+	+	+	+	+
<i>Melastomaceae</i>	+	+	+	+	+	+	+	+	+	+	+
<i>Lythraceae</i>	+	+	+	+	+	+	+	+	+	+	+
<i>Onagraceae</i>	+	+	+	+	+	+	+	+	+	+	+
<i>Samydeae</i>	+	+	+	+	+	+	+	+	+	+	+
<i>Passifloreae</i>	+	+	+	+	+	+	+	+	+	+	+
<i>Cucurbitaceae</i>	+	+	+	+	+	+	+	+	+	+	+
<i>Ficoidae</i>	+	+	+	+	+	+	+	+	+	+	+
<i>Umbelliferae</i>	+	+	+	+	+	+	+	+	+	+	+
<i>Araliaceae</i>	+	+	+	+	+	+	+	+	+	+	+
<i>Cornaeae</i>	+	+	+	+	+	+	+	+	+	+	+
<b>Subclass. II. Monopetalae.</b>											
<i>Loranthaceae</i>	+	+	+	+	+	+	+	+	+	+	+
<i>Caprifoliaceae</i>	+	+	+	+	+	+	+	+	+	+	+
<i>Rubiaceae</i>	+	+	+	+	+	+	+	+	+	+	+
<i>Compositae</i>	+	+	+	+	+	+	+	+	+	+	+
<i>Stylidiaceae</i>	+	+	+	+	+	+	+	+	+	+	+
<i>Goodeniaceae</i>	+	+	+	+	+	+	+	+	+	+	+
<i>Campanulaceae</i>	+	+	+	+	+	+	+	+	+	+	+
<i>Eriaceae</i>	+	+	+	+	+	+	+	+	+	+	+
<i>Epacridaceae</i>	+	+	+	+	+	+	+	+	+	+	+
<i>Plumaginaceae</i>	+	+	+	+	+	+	+	+	+	+	+
<i>Primulaceae</i>	+	+	+	+	+	+	+	+	+	+	+
<i>Myrsinaceae</i>	+	+	+	+	+	+	+	+	+	+	+
<i>Sapotaceae</i>	+	+	+	+	+	+	+	+	+	+	+
<i>Ebenaceae</i>	+	+	+	+	+	+	+	+	+	+	+
<i>Styracaceae</i>	+	+	+	+	+	+	+	+	+	+	+
<i>Jasminaceae</i>	+	+	+	+	+	+	+	+	+	+	+
<i>Apocynaceae</i>	+	+	+	+	+	+	+	+	+	+	+
<i>Asclepiadaceae</i>	+	+	+	+	+	+	+	+	+	+	+
<i>Loganiaceae</i>	+	+	+	+	+	+	+	+	+	+	+
<i>Gentianaceae</i>	+	+	+	+	+	+	+	+	+	+	+
<i>Hydrophyllaceae</i>	+	+	+	+	+	+	+	+	+	+	+
<i>Boraginaceae</i>	+	+	+	+	+	+	+	+	+	+	+
<i>Convolvulaceae</i>	+	+	+	+	+	+	+	+	+	+	+
<i>Solanaceae</i>	+	+	+	+	+	+	+	+	+	+	+
<i>Scrophulariaceae</i>	+	+	+	+	+	+	+	+	+	+	+
<i>Lentibulariaceae</i>	+	+	+	+	+	+	+	+	+	+	+
<i>Orobanchaceae</i>	+	+	+	+	+	+	+	+	+	+	+
<i>Gesneriaceae</i>	+	+	+	+	+	+	+	+	+	+	+
<i>Bianchiaceae</i>	+	+	+	+	+	+	+	+	+	+	+
<i>Acanthaceae</i>	+	+	+	+	+	+	+	+	+	+	+
<i>Pedaliaceae</i>	+	+	+	+	+	+	+	+	+	+	+
<i>Myoporaceae</i>	+	+	+	+	+	+	+	+	+	+	+
<i>Selaginaceae</i>	+	+	+	+	+	+	+	+	+	+	+
<i>Verbenaceae</i>	+	+	+	+	+	+	+	+	+	+	+
<i>Labiatae</i>	+	+	+	+	+	+	+	+	+	+	+
<i>Plantaginaceae</i>	+	+	+	+	+	+	+	+	+	+	+
<b>Subclass. III. Monochlamydeae.</b>											
<i>Phytolaccaceae</i>	+	+	+	+	+	+	+	+	+	+	+
<i>Cheimopodiaceae</i>	+	+	+	+	+	+	+	+	+	+	+
<i>Amarantaceae</i>	+	+	+	+	+	+	+	+	+	+	+
<i>Paronychiaceae</i>	+	+	+	+	+	+	+	+	+	+	+
<i>Polygonaceae</i>	+	+	+	+	+	+	+	+	+	+	+

Aufzählung der Ordnungen der Gesamtfloora	Bestandtheile der tertiären Florenelemente	Australisches oder Haupt-Floren- glied	Ostindisches Florenglied	Oceanisches Florenglied	Amerikanisches Florenglied	Europäisches Florenglied	Afrikanisches Florenglied	Polygenetisches Florenglied	Aus Ostindien eingewandert	Aus Oceanien eingewandert	Aus anderen Gebieten einge- wandert
<i>Nyctagineae</i> . . . . .	+			+							
<i>Myristicaceae</i> . . . . .	+		+	+							
<i>Muniaceae</i> . . . . .	+ +		+	+							
<i>Laurineae</i> . . . . .	+ + +		+ +	+ +							
<i>Proteaceae</i> . . . . .		+ +	+ +	+ +							
<i>Thymelaeae</i> . . . . .	+		+	+							
<i>Nepentlaceae</i> . . . . .			+ +	+ +							
<i>Euphorbiaceae</i> . . . . .			+ +	+ +							
<i>Urticaceae</i> . . . . .	+ +		+ +	+ +				+ +			
<i>Casuarineae</i> . . . . .	+ + +		+ +	+ +							
<i>Piperaceae</i> . . . . .	+ + +		+ +	+ +							
<i>Aristolochiaceae</i> . . . . .	+		+	+				+			
<i>Cupuliferae</i> . . . . .	+ + +		+ +	+ +							
<i>Santalaceae</i> . . . . .	+						+				
<i>Balanophoreae</i> . . . . .										+	
<b>Subclass. IV. Gymnospermae.</b>											
<i>Coniferae</i> . . . . .	+	+	+	+	+			+			
<i>Cycadeae</i> . . . . .	+	+	+	+	+			+			
<b>Class. II. MONOCOTYLEDONES.</b>											
<i>Hydrocharideae</i> . . . . .	+		+	+				+ +			
<i>Scitamineae</i> . . . . .	+ +		+ +	+ +				+ + +			
<i>Orchideae</i> . . . . .	+ + +		+ + +	+ + +				+ + + +			
<i>Burmanniaceae</i> . . . . .			+ +	+ +				+ + + +			
<i>Irideae</i> . . . . .	+ +		+ +	+ +				+ + + +			
<i>Anaryllideae</i> . . . . .	+ +		+ +	+ +				+ + + +			
<i>Taceaceae</i> . . . . .			+ +	+ +				+ + + +			
<i>Dioscorideae</i> . . . . .			+ +	+ +				+ + + +			
<i>Smilacaceae</i> . . . . .			+ +	+ +				+ + + +			
<i>Asparagineae</i> . . . . .			+ +	+ +				+ + + +			
<i>Asphodeleae</i> . . . . .			+ +	+ +				+ + + +			
<i>Centurieae</i> . . . . .			+ +	+ +				+ + + +			
<i>Melanthaceae</i> . . . . .			+ +	+ +				+ + + +			
<i>Agrideae</i> . . . . .			+ +	+ +				+ + + +			
<i>Commelyneae</i> . . . . .			+ +	+ +				+ + + +			
<i>Eriocaulaceae</i> . . . . .			+ +	+ +				+ + + +			
<i>Centrolepideae</i> . . . . .			+ +	+ +				+ + + +			
<i>Restiaceae</i> . . . . .			+ +	+ +				+ + + +			
<i>Phyllitaceae</i> . . . . .			+ +	+ +				+ + + +			
<i>Juncaceae</i> . . . . .	+ +		+ +	+ +				+ + + +			
<i>Palmaceae</i> . . . . .	+ + +		+ + +	+ + +				+ + + +			
<i>Pauciflorae</i> . . . . .	+ + +		+ + +	+ + +				+ + + +			
<i>Alismaceae</i> . . . . .	+ + +		+ + +	+ + +				+ + + +			
<i>Juncagineae</i> . . . . .	+ + +		+ + +	+ + +				+ + + +			
<i>Fluriales</i> . . . . .			+ +	+ +				+ + + +			
<i>Typhaceae</i> . . . . .			+ +	+ +				+ + + +			
<i>Aroidae</i> . . . . .	+ + +		+ + +	+ + +				+ + + +			
<i>Lemnaceae</i> . . . . .	+ + +		+ + +	+ + +				+ + + +			
<i>Cyperaceae</i> . . . . .	+ + +		+ + +	+ + +				+ + + +			
<i>Gramineae</i> . . . . .	+ + +		+ + +	+ + +				+ + + +			



## B. Die Glieder der Flora Australiens als die weiter entwickelten Florenelemente.

### I. Aus der Differenzirung des Hauptelements der Flora Australiens hervorgegangene Formen, oder das Haupt-Florenglied<sup>1</sup>.

#### Class. **DICOTYLEDONES.**

##### Subclass. **POLYPETALAE.**

##### Series **THALAMIFLORAE.**

##### Ord. **Dilleniaceae.**

*Hibbertia* Andr., Benth. l. c. I. p. 17. — 67 Sp., auf alle Gebiete Neuhollands vertheilt.

*Candollea* Labill., Benth. l. c. I. p. 41. — 15 Sp., alle in West-Australien.

*Andrastea* De Cand., Benth., l. c. I. p. 46. — Monotype Gattung in Queensland und N.-S.-Wales.

*Pachynema* R. Brown, Benth., l. c. I. p. 47. — 4 Sp., davon 3 in Nord- und 1 in West-Australien.

##### Ord. **Anonaceae.**

\**Eupomacia* R. Brown, Benth. l. c. p. 53. — 2 Sp., beide im tropischen Neuholland, 1 auch in N.-S.-Wales.

*Stenopetalum* R. Brown, Benth. l. c. p. 77. — 7 Sp., fast auf sämtliche Gebiete des aussertropischen Australiens vertheilt.

*Geococcus* J. Drumm., Benth. l. c. p. 79. — Monotype Gattung, in West-Australien.

*Menkea* Lehm., Benth. l. c. p. 80. — 2 Sp., Eine in Ost- und West-Australien, die andere nur in West-Australien gefunden.

##### Ord. **Pittosporaceae.**

\**Pittosporum* Banks, Benth. l. c. p. 109. — 9 Sp., davon Eine auch im Monsungebiete verbreitet, alle übrigen endemisch in verschiedenen Theilen Australiens. Eine der letzteren ist besonders in der Inflorescenz einer Art des Monsungebietes analog. Im genannten Gebiete, sowie in Oceanien und in der Cap-Flora ist *Pittosporum* nur Bestandtheil des neuholländischen Nebenelements.

*Hymenosporum* F. Muell., Benth. l. c. p. 114. — Monotype Gattung, aus der vorigen abzuleiten, welcher sie in der Tracht gleicht. In Queensland und N.-S.-Wales vorkommend.

\**Bursaria* Cav., Benth. l. c. p. 114. — Scheint nur auf Eine im tropischen und aussertropischen Neuholland verbreitete Art beschränkt, jedoch wegen grösserer Variation in der Artbildung begriffen zu sein.

*Marianthus* Hueg., Benth. l. c. p. 115. — 16 Sp., davon nur 2 in Ost-, alle übrigen in West-Australien verbreitet.

\**Catriobatus* A. Cunn., Benth. l. c. p. 121. — 2 Sp., beide im tropischen Neuholland, Eine auch in N.-S.-Wales. Die tertiäre Art steht dem *C. pauciflorus* am nächsten.

*Billardiera* Sm., Benth. l. c. p. 122. — 6 Sp., davon 3 in West- und 3 in Ost-Australien. Diese Gattung hängt durch Artverwandtschaft mit *Marianthus* zusammen.

*Pronaya* Hueg., Benth. l. c. p. 125. — Monotype Gattung in West-Australien, mit der vorigen in nächster Verwandtschaft.

<sup>1</sup> Die mit einem Sternchen bezeichneten Gattungen gehören der Tertiärflora an.

*Sollya* Lindl., Benth. l. c. p. 126. — 2 Sp., in West-Australien verbreitet.

*Cheiranthera* A. Cunn., Benth. l. c. p. 127. — 4 Sp., von diesen 2 im westlichen und 2 im östlichen Gebiete.

Ord. *Tremandreae*.

*Tetratheca* Sm., Benth. l. c. — 18 Sp., davon 11 in West- und die übrigen meist in Ost-Australien.

*Platytheca* Stecz., Benth. l. c. p. 136. — Monotype Gattung, in West-Australien.

*Tremandra* R. Brown, Benth. l. c. — 2 Sp., in West-Australien; eine derselben variirend.

Ord. *Polygalaceae*.

*Comesperma* Labill., Benth. l. c. l. p. 141. — 21 Sp., auf alle Gebiete des Continents vertheilt.

Ord. *Sterculiaceae*.

\**Sterculia* Linn., Benth. l. c. l. p. 225. — 12 Sp., davon Eine Art auch im Monsungebiete verbreitet, die übrigen endemisch. Die Mehrzahl kommt im tropischen Neuholland vor. Eine der endemischen steht mit einer tertiären Art in nächster Verwandtschaft. Diese Gattung gehört aber auch zum Hauptelement anderer natürlicher Floren.

*Tarrietia* Blume, Benth. l. c. p. 230. — 1 Sp., in Queensland und N.-S.-Wales. Eine zweite Art zählt zum Hauptelement der Flora des Monsungebietes.

*Dicarpidium* F. Muell., Benth. l. c. p. 235. — Monotype Gattung, in Nord-Australien.

*Rulingia* R. Brown, Benth. l. c. p. 237. — 13 Sp., alle endemisch. Von diesen kommen 8 auf West-Australien, die übrigen vertheilen sich auf Queensland, Nord-Australien, N.-S.-Wales und Victoria. Ausserhalb Neuholland erscheint die Gattung nur in einer einzigen Art in Madagaskar, gehört demnach zum neuholländischen Nebenelement des oceanischen Florengbietes.

*Commersonia* Forst., Benth. l. c. p. 241. — 7 Sp., davon nur Eine im Monsungebiete und in Oceanien weit verbreitet, die übrigen endemisch. Die Mehrzahl derselben fällt auf West-Australien. Diese Gattung dürfte auch zum Hauptelement der genannten Florenggebiete gehören.

*Seringia* J. Gay, Benth. l. c. p. 244. — Monotype Gattung, auf N.-S.-Wales beschränkt.

*Keraudrenia* J. Gay, Benth. l. c. p. 245. — 6 Sp., die Mehrzahl im tropischen Australien. Diese Gattung erscheint nur noch in einer einzigen Art in Madagaskar, wo sie nebst anderen das neuholländische Element repräsentirt.

*Hannafordia* F. Muell., Benth. l. c. p. 247. — Monotype Gattung, einheimisch in West-Australien.

*Thomasia* J. Gay, Benth. l. c. p. 248. — 25 Sp., sämmtlich in West-Australien. Eine Art kommt auch in Süd-Australien und Victoria vor.

*Guichenotia* J. Gay, Benth. l. c. p. 257. — 5 Sp., alle in West-Australien verbreitet.

*Lasiopetalum* Sm., Benth. l. c. p. 259. — 20 Sp., davon die Mehrzahl in West-Australien, 9 in Ost-Australien.

*Lysiopetalum* F. Muell., Benth. l. c. p. 266. — 2 Sp., auf West-Australien beschränkt.

Series II. DISCIFLORAE.

Ord. *Rutaceae*.

Trib. I. *Boroniaceae*.

*Zieria* Sm., Benth. l. c. l. p. 303. — 10 Sp., vorzugsweise in N.-S.-Wales verbreitet, in West-Australien fehlend.

*Boronia* Sm., Benth. l. c. p. 307. — 57 Sp. Die Abtheilungen der *Heterandrae* (5 Sp.) und *Pedunculatae* (8 Sp.) sind auf West-Australien beschränkt; die *Valvatae* (17 Sp.) kommen im tropischen Neuholland (8 Sp.), in West-Australien (5 Sp.), in N.-S.-Wales (4 Sp.) und in Süd-Australien (1 Sp.) vor; von den Abtheilungen der *Pinnatae* (7 Sp.) und *Cyaneae* (4 Sp.) ist die Mehrzahl in West-Australien; von den Abtheilungen der

*Variabiles* und *Terminales* haben einige in Australien eine grössere Verbreitung; die übrigen aber ihre Heimat vorzugsweise in West-Australien. Im Ganzen kommen 32 Sp. der Gattung nur in Letzterem vor.

*Acradenia* Kipp., Benth. l. c. p. 328. — Monotype Gattung, den vorhergehenden nahe verwandt; auf Tasmanien beschränkt.

*Crocea* Sm., Benth. l. c. p. 328. — 4 Sp., davon 2 in Ost- und 2 in West-Australien. Die Gattung schliesst sich enge an die folgende.

*Eriostemon* Sm., Benth. l. c. p. 330. — 15 Sp., davon nur 2 in West-Australien, die Mehrzahl in N.-S.-Wales, 5 in Queensland. Diese Gattung ist in Einer Art auch in Neu-Caledonien vertreten und zählt dort zum neuholländischen Nebenelement.

*Phabalium* A. Juss., Benth. l. c. p. 336. — 27 Sp., vorherrschend in Ost-Australien. Auch diese Gattung gehört im oceanischen Florengebiete zum neuholländischen Nebenelement.

*Microcybe* Turcz., Benth. l. c. p. 346. — 3 Sp., alle in West-, Eine auch in Süd-Australien.

*Geleznowia* Turcz., Benth. l. c. p. 347. — 3 Sp., alle nur in West-Australien vorkommend.

*Philotheca* Rudge., Benth. l. c. p. 348. — 2 Sp., in N.-S.-Wales, Eine auch in Queensland.

*Drummondita* Harv., Benth. l. c. p. 349. — Monotype Gattung, in West-Australien.

*Asterolasia* F. Muell., Benth., l. c. p. 349. — 10 Sp. Die Abth. *Euasterolasia* hat nur in Ost-, die Abth. *Urocarpus* nur in West-Australien ihren Verbreitungsbezirk.

*Correa* Sm., Benth. l. c. p. 353. — 5 Sp., vorzugsweise in Ost- und Süd-Australien.

*Nematolepis* Turcz., Benth. l. c. p. 356. — Monotyp, der vorigen Gattung nahe verwandt; in West-Australien.

*Chorilaena* Endl., Benth. l. c. p. 356. — 2 Sp., in West-Australien. Diese Gattung ist sowohl mit der vorhergehenden als auch mit der folgenden nahe verwandt, was wohl der Gemeinsamkeit des Vegetationscentrums entspricht.

*Diplolobena* R. Brown, Benth. l. c. p. 357. — 4 Sp., alle auf West-Australien beschränkt.

#### Trib. II. *Zanthoxyleae.*

*Bosistoa* F. Muell., Benth. l. c. I. p. 359. — Monotype Gattung, in Queensland und N.-S.-Wales.

*Melicope* Forst., Benth. l. c. p. 359. — 3 Sp., alle in N.-S.-Wales, 2 auch in Queensland. Diese Gattung ist auch im oceanischen Florengebiete Bestandtheil des Hauptelements.

*Medicosma* Hook. f., Benth. l. c. p. 361. — Monotyp, in Queensland und N.-S.-Wales. Die Gattung ist der vorhergehenden zunächst verwandt.

*Geijera* Schott., Benth. l. c. p. 363. — 3 Sp., alle in Queensland, Eine auch in N.-S.-Wales und eine andere von grösserer Verbreitung in Australien.

*Pentaceros* Hook. f., Benth. l. c. p. 365. — Monotype Gattung in Queensland und N.-S.-Wales.

#### Ord. *Stackhousiaceae.*

*Stackhousia* Sm., Benth. l. c. p. 405. — 10 Sp., auf fast sämtliche Theile Australiens vertheilt. Diese Gattung gehört auch dem Monsungebiete und Oceanien an, wo sie dem neuholländischen Nebenelement zufällt.

#### Ord. *Rhamnaceae.*

*Ventilago* Gaertn., Benth. l. c. p. 411. — 1 Sp., sowohl im Habitus als auch in der Blütenbildung von allen Arten dieser Gattung abweichend. Im tropischen Neuholland und in N.-S.-Wales.

*Alphitonia* Reissek., Benth. l. c. p. 414. — Wahrscheinlich monotype Gattung, im tropischen Australien und N.-S.-Wales. Bildet auch einen Bestandtheil der oceanischen Flora.

*Emmenospermum* F. Muell., Benth. l. c. p. 414. — 2 Sp., beide im tropischen Australien, Eine auch in N.-S.-Wales. Die Gattung wird in der Cap-Flora durch die verwandte *Noltea* repräsentirt.

\**Pomaderris* Labill., Benth. l. c. p. 415. — 18 Sp., mit Ausnahme von zwei Arten, die in West-Australien vorkommen, in den östlichen und südlichen Gebieten Australiens einheimisch. Zwei Arten erstrecken sich auch auf Neuseeland.

*Trymalium* Fenzl, Benth. l. c. p. 423. — 5 Sp., alle in West-Australien gefunden.

*Spyridium* Fenzl, Benth. l. c. p. 425. — 25 Sp., auf das aussertropische Neuholland vertheilt.

*Stenanthemum* Reissek, Benth. l. c. p. 435. — 6 Sp., davon 3 nur in West-, die übrigen auf Süd- und Ost-Australien vertheilt.

*Cryptandra* Sm., Benth. l. c. p. 437. — 21 Sp., die der Abtheilung *Eucryptandra* mehr in Ost- und Süd-Australien, die der Abtheilung *Wichurea* mehr in West-Australien verbreitet.

#### Ord. *Supinduceae*.

*Diploglottis* Hook. f., Benth. l. c. p. 453. — Monotype Gattung. Habitus und Fruchtbildung von *Cupania*; Blüten wie bei *Paullinia*. Queensland und N.-S.-Wales.

*Diplopeltis* Endl., Benth. l. c. p. 455. — 3 Sp., in West- und Nord-Australien.

*Atalaya* Blume, Benth. l. c. p. 462. — 4 Sp., alle im tropischen Neuholland; Eine Art auch in N.-S.-Wales; eine andere auch auf der Insel Timor.

*Heterodendron* Desf., Benth. l. c. p. 469. — 2 Sp., Eine nur in Queensland, die andere über den grössten Theil Australiens zerstreut.

*Akania* Hook. f., Benth. l. c. p. 471. — Monotype Gattung; verwandt der asiatischen *Harpullia*. Queensland und N.-S.-Wales.

\**Dodonaea* Linn., Benth. l. c. p. 472. — 39 Sp., mit Ausnahme der weit verbreiteten *D. viscosa* L., alle endemisch. Die Gattung kommt in allen Theilen Australiens vor.

*Distichostemon* E. Muell., Benth. l. c. p. 487. — Monotyp. Gattung, in Nord-Australien.

#### Series III. CALYCIFLORAE.

#### Ord. *Leguminosae*.

#### Subord. I. PAPILIONACEAE.

#### Trib. I. *Podalyriaceae*. (Alle Gattungen eotyp.)

*Jansonia* Kipp., Benth. l. c. II, p. 8. — Monotype Gattung, in West-Australien.

*Brachysema* R. Brown., Benth. l. c. p. 9. — 14 Sp. Die Section *Eubrachysema* (6 Formen) nur in West-Australien; die übrigen Formen theils ebendort, theils in Nord-Australien und Queensland.

\**Oryglobium* Andr., Benth. l. c. p. 14. — 27 Sp. Die Abtheilungen *Gastroloboidae* (7 Formen) und *Racemosae* (4 Formen) nur in West-Australien; die übrigen Formen theils ebendort, theils in verschiedenen Theilen Australiens.

*Chorizema* Labill., Benth. l. c. p. 26. — 15 Sp., mit einer einzigen Ausnahme (*Ch. parviflorum* Benth.), in West-Australien.

*Merbelia* Sm., Benth. l. c. p. 32. — 16 Sp., davon 9 in West-Australien, 6 in N.-S.-Wales und 1 in Nord-Australien.

*Isotropis* Benth. l. c. p. 38. — 7 Sp., davon 3 in West-, 2 in Nord- und 1 in Süd-Australien; 1 in Queensland.

*Gompholobium* Sm., Benth. l. c. p. 40. — 24 Sp., davon 15 in West-Australien und 8 in N.-S.-Wales.

*Burtonia* R. Brown., Benth. l. c. p. 49. — 7 Sp., davon 4 in West-, die übrigen im tropischen Australien.

*Jacksonia* R. Brown., Benth. l. c. p. 52. — 28 Sp., davon 23 in West-, die wenigen übrigen im tropischen Australien.

*Sphaerolobium* Sm. Benth. l. c. p. 63. — 13 Sp., mit Ausnahme einer in N. S. Wales, Victoria, Tasmanien und Süd-Australien verbreiteten Art sämmtlich in West-Australien.

*Viminaria* Sm. Benth. l. c. p. 68. — Monotype Gattung, verbreitet im ganzen aussertropischen Neuholland.

*Daviesia* Sm., Benth. l. c. — 55 Sp. Die der *Involucratae*, *Calamiformes* und *Verticales* sämmtlich in West-Australien. Im tropischen Neuholland kommen 7 Formen vor.

*Lotus* Sm., Benth. l. c. p. 89. — 10 Sp., die Mehrzahl in West-Australien.

*Phyllota* De Cand., Benth. l. c. p. 93. — 6 Sp.; davon 2 in West-Australien, die übrigen in verschiedenen Theilen Neuhollands.

\**Gastrolobium* R. Brown, Benth. l. c. p. 96. — 32 Sp., sämmtlich in West-Australien.

*Pultenaea* Sm., Benth. l. c. p. 107. — 75 Sp., davon die Mehrzahl in N.-S.-Wales, Süd-Australien, Victoria und Tasmania, die wenigsten in Queensland.

*Latrobea* Meissn., Benth. l. c. p. 140. — 6 Sp., alle in West-Australien.

*Eutaria* R. Brown., Benth. l. c. p. 142. — 8 Sp., alle in West-Australien, Eine auch in Victoria und Süd-Australien.

*Dillwynia* Sm., Benth. l. c. p. 146. — 10 Sp., in allen Theilen Australiens, jedoch in keinem vorwiegend.

Trib. II. *Genisteae*. (Die Mehrzahl der Gattungen eutyp.)

*Platylobium* Sm., Benth. l. c. p. 152. — 3 Sp., vorzugsweise in Ost-Australien.

*Bossiaea* Vent., Benth. l. c. p. 154. — 34 Sp., davon 15 in West-Australien, 6 in N.-S.-Wales, 5 in Victoria und Tasmania, 4 im tropischen Australien und eben so viele von allgemein australischer Verbreitung.

\**Templetonia* R. Brown., Benth. l. c. p. 168. — 7 Sp., davon nur 2 ausschliesslich in West- und 1 in Nord-Australien, die übrigen in extratropischen Neuholland von mehr allgemeiner Vertheilung.

*Hovea* R. Brown, Benth. l. c. p. 171. — 11 Sp., von diesen 6 in West- und 5 in Ost-Australien.

*Goodia* Salisb., Benth. l. c. p. 176. — 2 Sp., im extratropischen Neuholland.

*Pentadymanis* R. Brown, Benth. l. c. p. 185. — Monotype Gattung, in Süd-Australien.

*Ptychosema* Benth. l. c. p. 201. — Monotyp, in West-Australien.

*Lamprolobium* Benth. l. c. p. 202. — Monotyp, in Queensland.

*Clunthos* Soland., Benth. l. c. p. 214. — 1 Sp., im tropischen und aussertropischen Neuholland, eine zweite kommt nur in Neuseeland vor.

*Swainsona* Salisb., Benth. l. c. p. 214. — 22 Sp., vorherrschend in Ost-Australien. Nur Eine Form dieser Gattung findet sich ausschliesslich in Neuseeland, sie ist einer neuholländischen am nächsten verwandt.

Trib. VII. *Phascoleae*.

*Hardtenbergia* Benth. l. c. p. 246. — 3 Sp.; davon 1 nur in West-Australien, 1 nur in Queensland, die dritte von mehr allgemein australischer Verbreitung.

\**Kennedia* Vent., Benth. l. c. p. 247. — 11 Sp.; die Mehrzahl in West-Australien. Die tertiären Formen vertheilen sich auf die drei Abtheilungen der Gattung (*Eukennedia*, *Zychia* und *Physolobium*).

Subord. III. MIMOSEAE.

\**Acacia* Willd., Benth. l. c. p. 301. — 293 Sp., mit wenigen Ausnahmen in Australien endemisch. Der bei weitem grösste Theil derselben bildet die phyllodientragenden Formen. Nur wenige derselben erscheinen auch in Oceanien und im Monsungebiete. Von der Abtheilung der *Bipinnata* kommen nur 22 Formen in Australien vor, darunter die in den Tropen der neuen und alten Welt verbreitete *A. farnesiana* Willd. Die Acacien vertheilen sich auf alle Theile Australiens, doch fällt die Mehrzahl dem westlichen zu; viele kommen auf das tropische Australien. Bemerkenswerth ist, dass die Acacien-Form der neuseeländischen Flora gänzlich fehlt.

Ord. *Saxifragaceae*.Trib. I. *Escalloniaceae*.

*Abrophyllum* Hook. f., Benth. l. c. II. p. 437. — Monotype Gattung; auf N.-S.-Wales beschränkt.

*Anopterus* Labill., Benth. l. c. p. 439. — 2 Sp., Eine in Tasmanien, die andere in Queensland und N.-S.-Wales.

\**Callioma* Andr., Benth. l. c. p. 440. — Monotyp; Queensland und N.-S.-Wales.

*Anodopetalum* A. Cunn., Benth. l. c. p. 440. — Monotyp; die subalpine Region in Tasmanien bewohnend.

*Aphanopetalum* Endl., Benth. l. c. p. 441. — 2 Sp., Eine in West-Australien, die andere in Queensland und N.-S.-Wales.

\**Ceratopetalum* Sm., Benth. l. c. p. 442. — 2 Sp., beide in N.-S.-Wales. Diese Gattung ist in der europäischen Tertiärformation sehr verbreitet.

*Schizomeria* D. Don., Benth. l. c. p. 442, — Monotyp, in N.-S.-Wales.

*Aerophyllum* Benth. l. c. p. 443. — Monotyp, mit voriger in N.-S.-Wales.

*Tetracarpaea* Hook. f., Benth. l. c. p. 445. — Monotype Gattung im subalpinen Tasmanien.

*Eucryphia* Cav., Benth. l. c. p. 446. — 2 Sp., eine in N.-S.-Wales, die Andere in Tasmanien. Diesen Arten entsprechen zwei chilenesische vollkommen, welche in der Flora von Chile zum neuholländischen Nebenelement zählen.

*Bauera* Banks, Benth. l. c. II. p. 447. — 3 Sp., auf Ost-Australien vertheilt.

Trib. II. *Saxifragaceae*.

*Cephalotus* Labill., Benth. l. c. p. 448. — Monotype Gattung, in West-Australien.

*Eremogyne* Endl., Benth. l. c. p. 449. — Monotype Gattung, im gleichen Bezirk entstanden.

Ord. *Droseraceae*.

*Byblis* Salisb., Benth. l. c. p. 469. — 2 Sp., Eine im tropischen, die andere in West-Australien. Diese höchst merkwürdige Gattung lässt die Annahme zu, dass es Combinationen von Gattungen sogar verschiedener Familien gibt, die unter dem Einflusse der vor sich gegangenen Differenzirung der Florenelemente aus den Vegetationcentren ihren Ursprung genommen haben.

Ord. *Haloragaceae*.

*Louisa* Lindl., Benth. l. c. p. 471. — 3 Sp., auf Süd-, West- und Ost-Australien vertheilt.

*Haloragis* Forst., Benth. l. c. p. 473. — 36 Sp.; die Hälfte derselben ist auf West-Australien, 5 Sp. auf N.-S.-Wales, 2 auf Nord-Australien, 1 auf Queensland, 1 auf Süd-Australien beschränkt; die übrigen haben in Australien eine grössere Verbreitung und von diesen erstrecken sich einige bis nach Neuseeland, eine bis nach Ost-Asien.

*Meionectes* R. Brown, Benth. l. c. p. 486. — Monotype Gattung, vorkommend in den meisten Theilen des extratropischen Australiens.

Ord. *Myltaceae*.Trib. I. *Chamaelauciacae*.

*Actinodium* Schauer, Benth. l. c. III. p. 5. — Monotype Gattung, in West-Australien.

*Darwinia* Rudge, Benth. l. c. p. 6. — 22 Sp. Von der Abtheilung *Genetyllis* kommen 2 Sp. in N.-S.-Wales, von der Abtheilung *Schuermannia* 2 Sp. in Süd-Australien und 1 Sp. in Queensland vor, alle übrigen Species sind in West-Australien einheimisch.

*Homoranthus* A. Cunn., Benth. l. c. p. 15. — Monotype Gattung, in Queensland und N.-S.-Wales.

*Verticordia* De Cand., Benth. l. c. p. 16. — 37 Sp. Mit Ausnahme Einer Art der Abtheilung *Eurerti-cordia* und 2 Arten der Abtheilung *Catocalypta*, alle in West-Australien. Die erstgenannte Abtheilung schliesst sich an *Darwinia*, die letztere an *Chamaelaucium*.

*Pileanthus* Labill., Benth. l. c. p. 34. — 3 Sp., auf West-Australien beschränkt.

*Chamaelaucium* Desf., Benth. l. c. p. 35. — 10 Sp., alle in West-Australien.

*Calythrix* Labill., Benth. l. c. p. 39. — 34 Sp. Die Mehrzahl (24) in West-, 7 in Nord-Australien, 2 in Queensland und 1 von grösserer Verbreitung im aussertropischen Neuholland.

*Lhotskya* Schau., Benth. l. c. p. 53. — 8 Sp., davon 6 in West- und 2 in Süd-Australien, von letzteren Eine auch in Victoria.

*Homalocalyx* F. Muell., Benth. l. c. p. 56. — 2 Sp., im tropischen Neuholland.

*Thryptomene* Endl., Benth. l. c. p. 57. — 17 Sp., davon 11 in West-, 2 in Nord-Australien, 1 in Victoria, 1 in Tasmanien, 1 in Süd-Australien und 1 ebendort und in N.-S.-Wales. Die Gattung vereinigt die Tracht von *Baeckea* mit den Merkmalen von *Chamaelaucium*.

*Micromyrtus* Benth. l. c. p. 63. — 7 Sp., davon 4 in West-Australien, 1 in N.-S.-Wales, 1 in Queensland und 1 von grösserer Verbreitung im aussertropischen Neuholland. Die Gattung steht mit der vorhergehenden in enger Verbindung.

#### Trib. II. *Leptospermeae*.

*Scholtzia* Schau., Benth. l. c. p. 66. — 12 Sp., alle in West-Australien.

*Baeckea* Linn., Benth. l. c. p. 71. — 42 Sp. Die Arten der Abtheilung *Rinzia* (6), *Oxyomyrtine* (5) und *Babingtonia* (11) kommen nur in West-Australien, *Schidiomyrtus* (9) und *Harmogia* (6) vorzugsweise in Ost-Australien, *Euryomyrtus* (5) in verschiedenen Theilen des Continents vor. Eine im tropischen und aussertropischen östlichen Neuholland verbreitete Art der Abtheilung *Harmogia* erreicht Neu-Caledonien. Die Gattung fällt den Nebenelementen des oceanischen, des Monsungebietes und des chinesisch-japanesischen Gebietes zu.

*Astartea* De Cand., Benth. l. c. p. 89. — 3 Sp., davon 2 in West- und 1 in Nord-Australien.

*Hypocalymma* Endl., Benth. l. c. p. 91. — 12 Sp., alle in West-Australien. Die Gattung zeigt Analogien von *Baeckea* und *Leptospermum*.

*Balaustion* Hook., Benth. l. c. p. 95. — Monotype Gattung, in West-Australien.

*Agonis* De Cand., Benth. l. c. p. 96. — 10 Sp., alle auf West-Australien beschränkt. Die Gattung enthält Analogien von *Leptospermum*, *Melaleuca* und *Baeckea*.

\**Leptospermum* Forst., Benth. l. c. p. 100. — 20 Sp. Diese zeigen vorherrschend eine grössere Verbreitung in Neuholland, hauptsächlich im östlichen. Nur die Abtheilung *Pericalymma* (3 Sp.) ist auf West-Australien beschränkt. Eine der am meisten (im tropischen und aussertropischen Neuholland) verbreiteten Arten erstreckt sich auch auf das Monsungebiet, eine andere von gleicher Verbreitung auf Neuseeland. Im genannten Gebiete und in Oceanien ist *Leptospermum* ein Glied des Hauptelements.

*Kunzea* Reichb., Benth. l. c. p. 111. — 15 Sp., die der Abtheilung *Eukunzea* fast ausschliesslich in West-Australien, die der Abtheilung *Salisia* meist in Ost-Australien vorkommend.

\**Callistemon* R. Brown, Benth. l. c. p. 118. — 10 Sp., vorzugsweise in Ost-Australien.

*Lamarchea* Gaud., Benth. l. c. p. 123. — Monotype Gattung, in West-Australien.

*Melaleuca* Linn., Benth. l. c. p. 123. — 97 Sp. Die *Callistemonae* fallen fast ausschliesslich, die *Capitatae* in der bei weitem grösseren Mehrzahl auf West-Australien; von den Abtheilungen *Laterales* und *Peltatae* sind nur je 2 im tropischen, die übrigen in West-Australien, die *Spiciflorae* sind fast gleichmässig in West- und Ost-Australien verbreitet; die *Decussatae* sind vorherrschend in Ost-, und die *Circumscissae* vorwiegend in Nord-Australien einheimisch. Die Gattung ist im Monsungebiete Bestandtheil der Nebenelemente.

*Conothamnus* Lindl., Benth., l. c. p. 163. — 2 Sp., nur in West-Australien vorkommend.

*Beaufortia* R. Brown, l. c. p. 164. — 12 Sp., alle auf West-Australien beschränkt. Die Gattung nahe verwandt mit *Melaleuca*.

*Regelia* Schau., Benth. l. c. p. 170. — 3 Sp., in West-Australien.

*Phymatocarpus* F. Muell., Benth. l. c. p. 171. — Monotype Gattung, in West-Australien. Mit *Regelia* und *Beaufortia* und schliesslich auch mit *Melaleuca* verbunden.

*Calothamnus* Labill. Benth. l. c. p. 172. — 22 Sp., sämmtlich in West-Australien.

*Eremaea* Lindl., Benth. l. c. p. 180. — 5 Sp., alle in West-Australien.

*Angophora* Cav., Benth. l. c. p. 183. — 4 Sp., alle in N.-S.-Wales, auch in Queensland.

\**Eucalyptus* L'Hér., Benth. l. c. p. 185. — 135 Sp. Die der Abtheilung *Renantherae* und *Heterostemones* vorzugsweise in Ost-Australien, von letzteren Eine auch in West- und 2 auch im tropischen Neuholland; die *Porantherae* und *Mirantherae* fast alle in Ost-Australien oder tropisch; die artenreichste Abtheilung *Normales* auf alle Gebiete, die tropischen nicht ausgeschlossen, ziemlich gleich vertheilt. Die Gattung ist nur noch im Monsungebiet repräsentirt; ob dieselbe aber dort ursprünglich vorkommt und als Bestandtheil der Nebenelemente aufzufassen ist, erscheint noch des Mangels an endemischen Formen wegen zweifelhaft.

*Tristania* R. Brown, Benth. l. c. p. 216. — 8 Sp. Die Mehrzahl gehört dem tropischen Australien an. Die Gattung bildet einen Bestandtheil des australischen Nebenelements im Monsungebiet und in Oceanien.

*Syngnathia* Ten., Benth. l. c. p. 265. — 2 Sp.; in Queensland und N.-S.-Wales.

*Lysicarpus* F. Muell., Benth. l. c. p. 266. — Monotyp, in tropischen Neuholland. Repräsentirt die ostindisch-oceanische Gattung *Metrosideros*. Letztere kommt aber in einer einzigen endemischen Art im tropischen Australien vor, ist demnach den Nebenelementen einzureihen. Das Gleiche gilt von der mit *Metrosideros* nahe verwandten oceanischen Gattung *Xanthostemon*, welche mit der eben genannten zu den Repräsentanten der Myrtaceen in Oceanien zählt.

*Bachousia* Hook. et Harv., Benth. l. c. p. 269. — 4 Sp., alle in Queensland, 2 auch in N.-S.-Wales.

*Osbornia* F. Muell., Benth. l. c. p. 271. — Monotype Gattung, auf Nord-Australien beschränkt.

#### Trib. III. *Myrtaceae*.

*Rhodomyrtus* De Cand., Benth. III, l. c. p. 271. — 4 Sp., alle in Queensland, 1 auch in N.-S.-Wales. Die Gattung zählt im Monsungebiete zu den Nebenelementen.

*Fenzlia* Endl., Benth. l. c. p. 278. — 2 Sp., im tropischen Neuholland.

\**Eugenia* Linn. Benth. l. c. p. 280. — 16 Sp. Die Mehrzahl endemisch, alle im tropischen, nur 3 Sp. auch im aussertropischen Australien. Die Gattung zählt zum Hauptelement der meisten Tropentflore.

#### Ord. *Umbelliferae*.

*Trachymene* Rudge, Benth. l. c. p. 347. — 12 Sp., davon 7 im tropischen, die meisten aber auch in verschiedenen Theilen des aussertropischen Australiens verbreitet. In Neu-Caledonien und Borneo ist die Gattung Nebenbestandtheil.

*Sibera* Reichb., Benth. l. c. p. 351. — 14 Sp., die Mehrzahl in West-, die übrigen meist in Ost-Australien.

*Xanthosia* Rudge, Benth. l. c. p. 357. — 17 Sp., die Mehrzahl in West-, nur Eine von grösserer Verbreitung im tropischen und aussertropischen Australien.

*Diplaspis* Hook. f., Benth. l. c. p. 366. — 2 Sp., in Ost-Australien.

*Actinotus* Labill., Benth. l. c. p. 367. — 7 Sp., die Mehrzahl in West-, die übrigen in Ost-Australien einheimisch.

#### Ord. *Araliaceae*.

*Astratiche* De Cand., Benth. l. c. III, p. 379. — 1 Sp., alle in Ost-Australien.

*Mackinalaya* F. Muell., Benth. l. c. p. 383. — Monotype Gattung, in Queensland.

*Brassiaia* Endl., Benth. l. c. p. 385. — Monotype Gattung, in Queensland.



Subclass. II. **MONOPETALAE.**Ord. **Loranthaceae.**

*Nuytsia* R. Brown, Benth. l. c. p. 387. — Monotype Gattung, in West-Australien.

*Atkinsonia* F. Muell., Benth. l. c. p. 388. — Monotype Gattung, in Ost-Australien.

*Notothixos* Oliv., Benth. l. c. p. 396. — 3 Sp., alle im tropischen und 2 auch in N.-S.-Wales.

Ord. **Rubiaceae.**Subtrib. **Anthospermeae.**

*Opercularia* Gaertn., Benth. III l. c. p. 432. — 14 Sp., die Mehrzahl in West-, die übrigen vorzugsweise in Ost- oder Süd-Australien.

*Pomax* Soland., Benth. l. c. p. 436. — Monotype Gattung, mit der vorigen nahe verwandt. Im tropischen (Queensland) und aussertropischen Australien verbreitet.

*Eleutheranthes* F. Muell., Benth. l. c. p. 437. — Monotype Gattung, in West-Australien.

Ord. **Compositae.**Trib. **Fernoniaceae.**

*Pleurocarpaea* Benth. III l. c. p. 460. — Monotype Gattung, in Nord-Australien.

Trib. **Asteroideae.**

*Olearia* Moench., Benth. l. c. p. 463. — 63 Sp. Die Mehrzahl in Tasmanien, Victoria und N.-S.-Wales; darunter viele Gebirgs- und Alpenpflanzen. Ditype Gattung, zählt ihres häufigen Vorkommens in Neuseeland wegen auch zum oceanischen Haupt-Florenghed.

*Minuria* De Cand., Benth. l. c. p. 497. — 5 Sp., meist von grösserer Verbreitung in Australien. Die Gattung repräsentirt *Erigeron*.

*Calotis* R. Brown, Benth. l. c. p. 500. — 15. Sp., vorherrschend in Ost- und Süd-Australien oder von grösserer Verbreitung in Neuholland. Nur 1 Sp. ist auf Nord-Australien beschränkt.

*Lagenophora* Cass., Benth. l. c. p. 506. — 4. Sp., davon 1 im Monsungebiet verbreitet. In Neuholland haben alle eine meist mehrere Bezirke umfassende Verbreitung. Die Gattung ist eugenetisch und zählt in Oceanien und im Monsungebiete zu den Neben-Florenghedern.

*Brachycome* Cass., Benth. l. c. p. 508. — 35 Sp., alle endemisch, mehr in Ost- und Süd- als in West-Australien verbreitet. Diese eugenetische Gattung entstammt im oceanischen Gebiete den Nebenelementen.

*Monentelis* Labill., Benth. l. c. p. 522. — 5 Sp., davon 2 auch in Oceanien und im Monsungebiete, die übrigen endemisch, alle im tropischen Neuholland, nur 1 auch im aussertropischen (N.-S.-Wales und Süd-Australien).

*Pterigeron* De Cand., Benth. l. c. p. 531. — 7 Sp., alle im tropischen Australien, nur 1 auch im westlichen.

*Coleocoma* F. Muell., Benth. l. c. p. 533. — Monotype Gattung, an die vorhergehende enge sich anschliessend. In Nord-Australien.

*Thespiium* F. Muell., Benth. l. c. p. 534. — Monotype Gattung, ebenfalls nächst verwandt mit *Pterigeron*. In Nord-Australien.

*Nablonium* Cass., Benth. l. c. p. 545. — Monotyp; auf Tasmanien beschränkt.

Trib. **Anthemideae.**

*Ceratogyne* Turcz., Benth. l. c. p. 555. — Monotyp; in West-Australien.

*Eluchanthus* F. Muell., Benth. l. c. — Monotyp; in Süd-Australien und N.-S.-Wales.

*Isoetopsis* Turcz., Benth. l. c. p. 556. — Monotyp, fast im ganzen aussertropischen Neuholland.

Trib. *Gnaphaliaceae*.

*Myriocephalus* Benth. l. c. p. 557. — 8 Sp., alle im aussertropischen, und zwar die Mehrzahl in West-Australien.

*Angianthus* Wendl. Benth. l. c. p. 560. — 22 Sp., die Mehrzahl in West-Australien, alle im ausser-tropischen.

*Gnephosis* Cass., Benth. l. c. p. 569. — 12 Sp., die Mehrzahl in West-Australien, alle im aussertropischen. Die Gattung der vorigen sehr nahe verwandt.

*Calocephalus* R. Brown, Benth. l. c. p. 573. — 10 Sp. im aussertropischen, vorwiegend im westlichen Australien. Der Gattung *Gnephosis* sehr nahe verwandt.

*Cephalipterum* A. Gray, Benth. l. c. p. 577. — Monotype, der vorigen nächst verwandte Gattung. In Süd- und West-Australien.

*Gnaphalodes* A. Gray, Benth. l. c. — 3 Sp., alle in West-Australien, 1 auch in den meisten Theilen des aussertropischen Continents.

*Clithonocephalus* Steetz, Benth. l. c. p. 581. — 3 Sp., Verbreitung wie bei vorhergehender.

*Icodia* R. Brown, Benth. l. c. p. 583. — Monotype der folgenden nahe verwandte Gattung, in Victoria und Süd-Australien.

*Ammobium* R. Brown, Benth. l. c. — 2 Sp., in N.-S.-Wales.

*Cassinia* R. Brown, Benth. l. c. p. 584. — 13 Sp., alle endemisch und mit einer einzigen Ausnahme in N.-S. Wales. Einige Sp. kommen auch in anderen aussertropischen Gebieten und 1 auch im tropischen Australien vor. Die Gattung schliesst sich der folgenden enge an.

*Humea* Sm., Benth. l. c. p. 589. — 4 Sp., theils in Süd-, theils in Ost-Australien.

*Pithecarpa* Lindl., Benth. l. c. p. 590. — Monotype Gattung, in West-Australien.

*Eriochlamys* Send. et Muell., Benth. l. c. — Monotyp in N.-S.-Wales und Süd-Australien.

*Acornis* F. Muell., Benth. l. c. p. 591. — 2 Sp., 1 in N.-S.-Wales, 1 in Queensland. Schliesst sich in manchen Eigenschaften der Gattung *Rutidosia* an.

*Tocanthus* Turcz., Benth. l. c. p. 592. — 2 Sp., beide in Süd-Australien, 1 auch im westlichen.

*Scyphocoronis* A. Gray, Benth. l. c. — Monotype Gattung, auf West-Australien beschränkt.

*Rutidosia* De Caud., Benth. l. c. p. 593. — 7 Sp., die Mehrzahl in Ost-Australien, 3 Sp. im tropischen (Queensland oder Nord-Australien).

*Quinetia* Cass., Benth. l. c. p. 595. — Monotyp: in West-Australien.

*Millotia* Cass., Benth. l. c. — 2 Sp., beide in N.-S.-Wales, 1 auch in den übrigen Theilen des aussertropischen Neuholland.

*Leiolabna* Benth. l. c. p. 596. — 5 Sp. Die Mehrzahl in Ost- und Süd-Australien, 2 auch im tropischen. Die Gattung ist nahe verwandt mit *Helichrysum*.

*Athricia* Ker., Benth. l. c. p. 598. — 5 Sp., alle endemisch und in West-Australien vorkommend, 1 auch in Victoria und Süd-Australien. Die ditype Gattung zählt auch zum Hauptelement der Cap-Flora, in welcher 6 Sp. derselben enthalten sind, darunter die am meisten verbreitete *A. capensis*, welche der *A. australis* Steetz sehr nahe steht.

*Podotheca* Cass., Benth. l. c. p. 600. — 5 Sp., alle in West-, 1 auch in Süd-Australien und Victoria.

*Podolepis* Labill., Benth. l. c. p. 602. — 12 Sp., vorwiegend in West- und Ost-Australien, 3 auch im tropischen (Queensland). Die Gattung verwandt mit *Athricia* und *Helichrysum*.

*Leptorhynchus* Lees., Benth. l. c. p. 607. — 8 Sp., vorwiegend in Ost- und Süd-Australien, im tropischen fehlend.

*Schoenia* Cass., Benth. l. c. p. 611. — Monotyp, in Süd- und West-Australien verbreitet.

*Waitzia* Wendl. Benth. l. c. p. 634. — 5 Sp., alle in West-Australien, 1 auch in Victoria und Süd-Australien. Die Gattung schliesst sich enge den Gattungen *Leptorhynchus*, *Helichrysum* und *Helipterum* an.

*Helipterum* De Cand., Benth. l. c. p. 637. — 30 Sp., alle endemisch, die Mehrzahl in West-, doch viele derselben auch in Ost- und Süd-Australien, 5 Sp. im tropischen Neuholland. Die Gattung ist dityp und gehört zugleich zum Hauptelement der Cap-Flora.

*Pterygopappus* Hook. f., Benth. l. c. p. 656. — Monotype Gattung in Tasmanien.

*Stuartina* Sond., Benth. l. c. — Monotyp in Victoria und Süd-Australien.

Trib. *Senecionidae.*

*Bedfordia* De Cand., Benth. l. c. p. 673. — 2 Sp., beide in Tasmanien, 1 auch in Victoria. Das Geschlecht zunächst verwandt mit *Senecio*.

Ord. *Stylidiaceae.*

*Stylidium* Swartz, Benth. l. c. IV, p. 1. — 83 Sp., mit Ausnahme einer einzigen in das Monsungebiet übergreifenden Art, alle endemisch. Die Arten der Sect. *Rhynchangium* und der zur Sect. *Tolypangium* gehörenden Ser. *Squamosae*, *Peltigerae*, *Diversifoliae*, *Verticillatae* und *Imbricatae* kommen nur in West-Australien, die zu eben dieser Section zählenden Ser. *Lineares* und *Spathulatae*, sowie auch die zur Sect. *Nitrangium* gehörende Ser. *Thyrsiformes* der Mehrzahl nach im erwähnten Gebiete vor. Die zu *Tolypangium* zählende Ser. *Androsaceae* ist vorherrschend in Süd-, die der *Sparsiflorae* zu gleichen Theilen in West- und Ost-Australien, endlich die zu *Nitrangium* gehörenden Ser. *Tenellae* und *Corymbulosae* zu gleichen Theilen im tropischen und in West-Australien verbreitet.

*Levenhookia* R. Brown, Benth. l. c. p. 33. — 7 Sp., mit einer Ausnahme alle in West-Australien; 1 auch in Süd-Australien und Victoria, 1 nur in letzterem Gebiete. Die Gattung sehr nahe verwandt der vorigen.

Ord. *Goodeniaceae.*

*Leschenaultia* R. Brown, Benth. l. c. p. 38. — 16 Sp.; die der Sect. *Euleschenaultia* auf West-Australien beschränkt, die der Sect. *Latouria* in Süd- und Nord-Australien, sowie in Queensland verbreitet.

*Anthotium* R. Brown, Benth. l. c. p. 44. — 2 Sp., nur in West-Australien. Die Gattung verbindet Eigenschaften von *Dampiera* und *Leschenaultia*.

*Felleia* Sm., Benth. l. c. p. 45. — 12 Sp., auf verschiedene Gebiete des aussertropischen und tropischen Neuholland vertheilt. Die Gattung steht der *Goodenia* sehr nahe.

*Goodenia* Sm., Benth. l. c. p. 50. — 69 Sp., auf die aussertropischen Theile des Continents ziemlich gleichmässig vertheilt, viele Arten in einigen oder mehreren zugleich vorkommend.

*Calogyne* R. Brown, Benth. l. c. p. 80. — 2 Sp., beide im tropischen, 1 auch im westlichen Australien. Diese eugenetische Gattung zählt auch zu den Neben-Florengliedern des chinesisch-japanesischen Gebiets. Voriger sehr nahe stehend.

*Selliera* Cav., Benth. l. c. p. 81. — 2 Sp., die Eine in Süd- und Ost-Australien, die Andere in West-Australien verbreitet; erstere kommt auch in Neuseeland und im extratropischen Südamerika vor. Steht gleichfalls in naher Beziehung zu *Goodenia*.

*Catosperma* Benth. l. c. p. 83. — Monotype Gattung in Nord-Australien. Verbindet manche Eigenschaften von *Goodenia* und *Scaevola*.

*Scaevola* Linn., Benth. l. c. p. 83. — 50 Sp., mit wenigen Ausnahmen alle endemisch. Auf verschiedene Gebiete des Continents vertheilt, viele in den tropischen Theilen; die Mehrzahl aber in West-Australien. Die Gattung gehört auch zum australischen Gliede der Cap-Flora.

*Diaspasis* R. Brown, Benth. l. c. p. 104. — Monotype Gattung, nahe verwandt der vorigen, nur in West-Australien gefunden.

*Verreauxia* Benth. l. c. p. 105. — 2 Sp., in West-Australien. Die Gattung verbindet Merkmale in der Blüten- und Samenbildung von *Goodenia* mit Merkmalen des Ovariums und der Fruchtbildung von *Dampiera*.

*Dampiera* R. Brown, Benth. l. c. p. 106. — 34 Sp., die der Sect. I *Linschotenia*, II *Dicoelia* und Sect. III *Camptospora* in West-Australien, die der übrigen in verschiedener Vertheilung.

*Branonia* Sm., Benth. l. c. p. 120. — Monotype Gattung, mit Ausnahme von Nord-Australien in allen Gebieten des Continents verbreitet.

#### Ord. *Campanulaceae*.

*Pratia* Gaud., Benth. l. c. p. 131. — 6 Sp., alle endemisch, vorherrschend in den Gebirgen und Alpen von Victoria. Die pleiotype Gattung gehört in Oceanien und im extratropischen Südamerika zum Hauptelement.

*Isotoma* Lindl., Benth. l. c. p. 134. — 6 Sp., auf das tropische, vorzugsweise aber auf das aussertropische Neuholland vertheilt.

#### Ord. *Epacrideae*.

##### Trib. *Stypheliceae*.

*Styphelia* Smith., Benth. l. c. IV, p. 145. — 11 Sp., die Sect. *Eustyphelia* vorzugsweise in Ost-, die Sect. *Soleniscia* meist in West-Australien einheimisch.

*Colcanthera* Stschegl., Benth. l. c. p. 150. — 3 Sp., alle in West-Australien gefunden.

*Astroloma* R. Brown, Benth. l. c. p. 151. — 18 Sp., allein in West-Australien mit Ausnahme einer in allen aussertropischen Theilen des Continents und 2 in Ost- und Süd-Australien verbreiteten Arten.

*Conostephium* Benth. l. c. p. 159. — 5 Sp., auf West-Australien beschränkt. Das Geschlecht ist näher verwandt mit dem vorhergehenden.

*Melicurus* R. Brown, Benth. l. c. p. 161. — 2 Sp., beide in Queensland und N.-S.-Wales, 1 auch in Victoria.

*Pentachondra* R. Brown, Benth. l. c. p. 163. — 4 Sp., alle in den Hochgebirgen von Tasmanien, 1 auch auf Alpen in Victoria, letztere Art auch in Neuseeland. Verwandt mit der folgenden Gattung.

*Trochocarpa* R. Brown, Benth. l. c. p. 165. — 6 Sp., die Mehrzahl theils in Tasmanien, theils in Victoria, nur 1 in West-Australien.

*Cyathodes* Labill., Benth. l. c. p. 167. — 8 Sp., alle in Ost-Australien (Tasmanien) gebirgbewohnend. Eine Art, die auch in Victoria vorkommt, ist bis Neuseeland verbreitet. Das pleiotype Geschlecht reiht sich im Monsun- und dem oceanischen Gebiete dem Haupt-Florengliede ein.

*Brachyloma* Sond., Benth. l. c. p. 171. — 6 Sp., die der Sect. *Lobopogon* vorherrschend in West-, die von *Lissanthoides* vorzugsweise in Ost-Australien (Victoria und Tasmanien); von letzteren 1 Art auch im ropischen Gebiete.

*Nedhamia* R. Brown, Benth. l. c. p. 174. — Monotype Gattung, in West-Australien, zum Theile an *Leucopogon* sich anschliessend.

*Lissanthe* R. Brown, Benth. l. c. p. 175. — 3 Sp., alle in Ost-Australien, 1 Art auch im südlichen.

*Leucopogon* R. Brown, Benth. l. c. p. 176. — 118 Sp. Die Mehrzahl der Arten fällt West-Australien zu; viele Arten sind im tropischen Neuholland, mehrere in Victoria und Tasmanien und in N.-S.-Wales verbreitet. Die Gattung ist eugenetisch und noch in den Nebengliedern der Floren des oceanischen und des Monsungebietes enthalten.

*Aerotrache* R. Brown, Benth. l. c. p. 225. — 8 Sp., vorzugsweise in Süd-Australien einheimisch; 4 auch in Ost- und 3 auch in West-Australien.

*Monotoca* R. Brown, Benth. l. c. p. 229. — 6 Sp., die Mehrzahl in Ost-Australien. Das Geschlecht sehr nahe verwandt mit *Leucopogon*.

*Olyarrhena* R. Brown, Benth. l. c. p. 232. — Monotype Gattung, nur in West-Australien. Der Gattung *Leucopogon* einigermaßen nahekommend.

Trib. *Epaeraceae*.

\**Epaeris* Cav., Benth. l. c. — 22 Sp., mit wenigen Ausnahmen endemisch und vorherrschend in Ost-Australien verbreitet; einige in Victoria und Tasmanien gebirgbewohnend. Die Gattung ist dityp und zählt zum Hauptelement der neuseeländischen Flora.

*Lysinema* R. Brown, Benth. l. c. p. 242. — 6 Sp. Mit Ausnahme einer in Queensland und N.-S.-Wales verbreiteten Art alle in West-Australien. Die Gattung sehr nahe verwandt mit *Epaeris*.

*Archeria* Hook. f., Benth. l. c. p. 245. — 3 Sp., alle endemisch in Tasmanien, gebirgbewohnend. Die ditype Gattung ist zugleich dem Hauptelemente der neuseeländischen Flora entsprungen.

*Prionotes* R. Brown, Benth. l. c. p. 246. — 1 Sp. in den tasmanischen Hochgebirgen. Eine zweite Art dieser Gattung ist im aussertropischen Süd-Amerika verbreitet.

*Cosmelia* R. Brown, Benth. l. c. p. 247. — Monotype Gattung, in West-Australien, sehr nahe verwandt mit *Epaeris*.

*Sprengelia* Sm., Benth. l. c. p. 248. — 3 Sp., alle in Ost-Australien verbreitet, nur 1 auch in Süd-Australien.

*Andersonia* R. Brown, Benth. l. c. p. 249. — 19 Sp., sämmtlich in West-Australien. Die Gattung der vorigen sehr nahestehend.

*Richea* R. Brown, Benth. l. c. p. 257. — 8 Sp., alle gebirgbewohnend in Tasmanien 1 auch in Victoria. Theilt die Tracht der folgenden.

*Dracophyllum* Labill., Benth. l. c. p. 261. — 9 Sp., mit Ausnahme einer auch in Neuseeland vorkommenden Art, alle endemisch. Die Mehrzahl derselben in West-Australien, 2 gebirgbewohnend in Tasmanien. Die Gattung zählt im oceanischen Gebiete zum Hauptelement.

Ord. *Ebenaceae*.

*Cargillia* R. Brown, Benth. l. c. p. 287. — 4 Sp., davon 1 auch im Monsungebiet, die übrigen endemisch; mit Ausnahme einer nur in N.-S.-Wales vorkommenden Art alle im tropischen Neuholland, die meisten aber auch in Ost-Australien.

Ord. *Jasmineae*.

\**Notelaea* Vent., Benth. l. c. p. 298. — 6 Sp., alle in Ost-Australien, darunter 3 in Queensland.

Ord. *Apocynaceae*.

*Lyonsia* R. Brown, Benth. l. c. p. 319. — 10 Sp., die meisten in Queensland und in N.-S.-Wales; 1 nur in West-Australien, 1 in Victoria und Tasmanien. Schliesst sich an die ostindische Gattung *Pursonia*, die mit 4 endemischen Arten auch in Neuholland erscheint, enge an.

Ord. *Asclepiadeae*.

*Gymnanthera* R. Brown, Benth. l. c. p. 326. — Monotype, die körnige Pollenmassen bildenden Asclepiadeen in Australien repräsentirende Gattung. Im tropischen Neuholland.

*Microstemma* R. Brown, Benth. l. c. p. 344. — 2 Sp., im tropischen Australien. Repräsentirt mit der folgenden die weiche glatte Pollenmassen bildenden Asclepiadeen und schliesst sich enge an die asiatische Gattung *Lentosacme*.

*Thozetia* F. Muell., Benth. l. c. p. 347. — Monotyp, in Queensland; ist der *Hoya* nahe verwandt, vereinigt aber auch Blütenmerkmale von *Marsdenia*.

Ord. *Loganiaceae*.

*Mitrasacme* Labill., Benth. l. c. p. 349. — 27 Sp., davon 2—3 auch im tropischen Asien, die übrigen endemisch. Die Mehrzahl im tropischen Neuholland, einige in Victoria und Tasmanien bergbewohnend.

*Logania* R. Brown, Benth. l. c. p. 360. — 17 Sp., alle endemisch. Die Gattung ist nur noch in der Flora Neuseelands durch 2 Arten vertreten.

Ord. *Gentianeae*.

*Villarsia* Vent., Benth. l. c. p. 374. — 9 Sp., alle endemisch und mit Ausnahme einer einzigen in Ost- und Süd-Australien verbreiteten Art, im westlichen Gebiete. Diese eugenetische Gattung gehört zu den Nebenelementen der südafrikanischen und der nordamerikanischen Flora.

*Liparophyllum* Hook. f., Benth. l. c. p. 381. — Monotyp, auf Tasmanien beschränkt, der Gattung *Limnanthemum* nahe verwandt.

Ord. *Boraginaceae*.

*Halgania* Gaudich, Benth. l. c. p. 400. — 8 Sp.; mit einer einzigen Ausnahme kommen alle in West-Australien vor, doch finden sich 3 auch in östlichen Gebieten und 1 ist auf Nord-Australien beschränkt. Die Gattung vereinigt Analogien mit dem Blütenbau von *Trichodesma* und solche mit der Fruchtbildung von *Euheliotropium*.

Ord. *Convolvulaceae*.

*Polymeria* R. Brown, Benth. l. c. p. 431. — 7 Sp., alle im tropischen Neuholland, einige auch in N.-S.-Wales. Das Geschlecht ist nächst verwandt mit *Convolvulus*.

*Wilsonia* R. Brown, Benth. l. c. p. 439. — 3 Sp., im aussertropischen Neuholland, besonders im südlichen und östlichen Theile.

Ord. *Scrophulariaceae*.

*Duboisia* R. Brown, Benth. l. c. p. 473. — Monotype Gattung, in Queensland und N.-S.-Wales; kommt auch in Neu-Caledonien vor.

*Anthoeris* Labill., Benth. l. c. p. 474. — 18 Sp. Die der Sect. *Euanthoeris* kommen mit einer einzigen Ausnahme in West-, die der Sect. *Cyphanthera* vorherrschend in Ost-Australien vor.

*Morgania* R. Brown, Benth. l. c. p. 487. — 4 Sp., alle im tropischen, 2 auch im aussertropischen Neuholland.

*Microcarpaea* R. Brown, Benth. l. c. p. 500. — Monotype Gattung, im tropischen Australien und Asien.

*Glossostigma* Arn., Benth. l. c. p. 501. — 3 Sp., von diesen nur 1 auf das westliche Australien beschränkt, 1 in Queensland, im tropischen Asien und Afrika, und 1 in Ost-Australien und in Neuseeland verbreitet.

*Hemiarrhena* Benth. l. c. p. 518. — Monotype, die Unterordnung der *Rhinantheen* repräsentirende Gattung; in Nord-Australien einheimisch.

Ord. *Lentibulariaceae*.

*Polypompholyx* Lehm., Benth. l. c. p. 532. — 2 Sp., in West-Australien, 1 auch in Ost- und Süd-Australien.

Ord. *Gesneriaceae*.

*Fieldia* A. Cunn., Benth. l. c. p. 534. — Monotype Gattung, in N.-S.-Wales und Victoria.

Ord. *Bignoniaceae*.

*Hausmannia* F. Muell., Benth. l. c. p. 539. — Monotype Gattung: Queensland.

*Diplanthera* R. Brown, Benth. l. c. p. 540. — Monotyp, in Queensland; der neuealedonischen Gattung *Deplanchea* in mehreren Merkmalen sehr analog.

Ord. *Myoporineae*.

\**Myoporum* Banks et Soland., Benth. l. c. V. p. 2. — 13 Sp., davon einige auch in Neu-Caledonien vorkommend; die übrigen endemisch. Das eugenetische Geschlecht zählt zu den Neben-Elementen der ozeanischen und der Monsun-Flora.

*Pholidia* R. Brown, Benth. l. c. p. 9. — 15 Sp., vorherrschend entweder in West- oder in Süd-Australien verbreitet, nur wenige in N.-S.-Wales oder Victoria.

*Eremophila* R. Brown, Benth. l. c. p. 15. — 32 Sp., auf die Gebiete des aussertropischen und tropischen Neuholland ziemlich gleichmässig vertheilt.

#### Ord. *Verbenaceae*.

*Lachnostachys* Hook., Benth. l. c. p. 37. — 4 Sp., alle in West-Australien einheimisch.

*Newcastlia* F. Muell., Benth. l. c. p. 39. — 2 Sp., in Nord-Australien vorkommend. Die Gattung vereinigt Eigenschaften von beiden folgenden, an welche sie sich enge anschliesst.

*Mallophora* Endl., Benth. l. c. p. 41. — Monotyp, einheimisch in West-Australien.

*Physopsis* Turczan., Benth. l. c. p. 40. — Monotype Gattung, in West-Australien.

*Dicrastyles* Drumm., Benth. l. c. p. 42. — 5 Sp., mit Ausnahme einer in Nord-Australien einheimischen Art alle in West-Australien. Die Gattung ist verwandt mit *Mallophora*.

*Chloanthes* R. Brown, Benth. l. c. p. 44. — 4 Sp., vorherrschend in Ost-Australien.

*Pityrodia* R. Brown, Benth. l. c. p. 46. — 12 Sp. vorherrschend in West-Australien, 2 Arten im tropischen Neuholland.

*Cyanostegia* Turczan., Benth. l. c. p. 53. — 3 Sp., davon 2 in West- und 1 in Nord-Australien. Die Gattung nahe verwandt der vorhergehenden.

*Denisonia* F. Muell., Benth. l. c. p. 54. — Monotype Gattung, in Nord-Australien.

*Spartothamnus* A. Cunn., Benth. l. c. p. 55. — Monotyp, in Queensland und N.-S.-Wales. Die Gattung nahe verwandt der *Pityrodia*.

#### Ord. *Labiatae*.

*Prostanthera* R. Brown, Benth. l. c. V, p. 91. — 38 Sp., die Mehrzahl der Arten in Ost-Australien. Diese und die folgenden Gattungen der Familie gehören zu der sehr eigenthümlichen Abtheilung der Prostanthereen.

*Hemiandra* R. Brown, Benth. l. c. p. 108. — 3 Sp., alle in West-Australien.

*Hemigenia* R. Brown, Benth. l. c. p. 110. — 22 Sp., mit Ausnahme zweier nur in N.-S.-Wales beobachteter Arten sämmtlich auf West-Australien beschränkt.

*Microcorys* R. Brown, Benth. l. c. p. 120. — 15 Sp., alle in West-Australien einheimisch.

*Westringia* Sm., Benth. l. c. p. 127. — 11 Sp., davon nur 5 in West-, die übrigen meist in Ost-Australien, 3 auch in Queensland einheimisch.

#### Subclass. **MONOCHLAMYDEÄE.**

##### Ord. *Phytolaccaceae*.

*Didymothera* Hook. f., Benth. l. c. p. 144. — Monotype in Tasmanien, Süd- und West-Australien verbreitete Gattung.

*Gyrostemon* Desf., Benth. l. c. p. 145. — 3 Sp., alle in West-Australien, aber 1 auch in Nord-Australien und 1 im östlichen und südlichen Theile des Continents verbreitet.

*Codonocarpus* A. Cunn., Benth. l. c. p. 147. — 3 Sp., davon 1 in Süd-, 1 in Ost- und 1 in Nord-Australien, sowie in den meisten aussertropischen Gebieten des Continents vorkommend.

*Tersonia* Moq., Benth. l. c. p. 149. — 2 Sp., auf West-Australien beschränkt.

##### Ord. *Chenopodiaceae*.

###### Trib. 1. *Chenopodiaceae*.

*Rhagodia* R. Brown, Benth. l. c. p. 151. — 12 Sp., davon 5 in Queensland und 1 in Nord-Australien, die übrigen nur im aussertropischen Neuholland.

*Dysphania* R. Brown, Benth. l. c. p. 164. — 3 Sp., davon 2 in Nord-, 1 im aussertropischen Australien. Repräsentirt das Geschlecht *Chenopodium*.

Trib. 2. *Camphorosmeae*.

*Enchyloena* R. Brown, Benth. l. c. p. 180. — 5 Sp., in verschiedenen Theilen des australischen Continents. Repräsentirt die Gattung *Kochia*.

*Babbajou* F. Muell., Benth. l. c. p. 192. — Monotype Gattung, in N.-S.-Wales und Süd-Australien.

*Didymanthus* Endl., Benth. l. c. p. 193. — Monotyp, nur in West-Australien.

*Sclerolaena* R. Brown, Benth. l. c. — 6 Sp., die Mehrzahl in Süd- und Ost-Australien.

*Threlkeldia* R. Brown, Benth. l. c. p. 196. — 4 Sp., die Mehrzahl in Ost-Australien.

*Ambisacantha* R. Brown, Benth. l. c. p. 198. — 6 Sp., vorherrschend in Ost-Australien.

Ord. *Amaranthaceae*.

*Hemichroa* R. Brown, Benth. l. c. p. 211. — 2 Sp., meist im aussertropischen Neuholland. Repräsentirt das Geschlecht *Polycnemum*.

*Trichinium* R. Brown, Benth. l. c. p. 217. — 47 Sp., auf fast alle Gebiete Australiens vertheilt. Die Gattung zählt auch zum australischen Florengliede der Cap-Flora.

*Ptilotus* R. Brown, Benth. l. c. p. 241. — 10 Sp., davon 5 in Nord-, die übrigen in Süd- oder West-Australien.

*Nyssanthus* R. Brown, Benth. l. c. p. 246. — 2 Sp., in Queensland und N.-S.-Wales verbreitet.

Ord. *Monimiaceae*.

*Doryphora* Endl., Benth. l. c. V, p. 283. — Monotype Gattung, auf N.-S.-Wales beschränkt.

*Daphnandra* Benth. l. c. V, p. 285. — Monotype Gattung, in Queensland und N.-S.-Wales verbreitet.

*Palmeria* F. Muell., Benth. l. c. p. 291. — 2 Sp., in Queensland.

*Piptocalyx* Oliv., Benth. l. c. p. 292. — Monotyp, in N.-S.-Wales.

Ord. *Laurineae*.

*Cassya* Linn., Benth. l. c. p. 308. — 11 Sp., davon 1 im tropischen Afrika, Asien und Amerika verbreitet, die übrigen endemisch. Das Geschlecht enthält ausser diesen nur noch 1—2 Sp. in Süd-Afrika und 1 in Borneo. 6 Arten kommen im tropischen Neuholland vor.

Ord. *Proteaceae*.

Subord. NUCAMENTACEAE.

\**Petrophila* R. Brown, Benth. l. c. p. 319. — 35 Sp., beschränkt auf das aussertropische, besonders auf das westliche Australien.

*Isopogon* R. Brown, Benth. l. c. p. 336. — 29 Sp., mit Ausnahme von 4 Sp. alle in West-Australien.

*Adenanthos* Labill., Benth. l. c. p. 350. — 11 Sp., mit Ausnahme einer einzigen alle in West-Australien.

*Stirlingia* Endl., Benth. l. c. p. 356. — 5 Sp., sämmtlich in West-Australien.

\**Synaphaea* R. Brown, Benth. l. c. p. 359. — 8 Sp., alle auf West-Australien beschränkt.

\**Conospermum* Sm., Benth. l. c. p. 362. — 33 Sp., vorzugsweise im aussertropischen, die grössere Zahl in West-Australien.

*Franklandia* R. Brown, Benth. l. c. p. 376. — 2 Sp., nur in West-Australien.

*Symphoricarpos* R. Brown, Benth. l. c. p. 377. — 2 Sp., nur in Ost-Australien.

*Bellendenkia* R. Brown, Benth. l. c. p. 378. — Monotype Gattung, auf Hochgebirgen in Tasmanien.

*Agastachys* R. Brown, Benth. l. c. p. 379. — Monotyp, in Tasmanien.

\**Ceanothus* Labill., Benth. l. c. — Monotyp, in Tasmanien.



\**Persoonia* Sm., Benth. l. c. p. 380. — 59 Sp., alle endemisch. Mit Ausnahme einer neuseeländischen Art ist das Geschlecht nur in Neuholland verbreitet, und zwar die Section I *Pycnostyles* und die Section II *Aeranthera* fast ausschliesslich in West-Australien, die Section III *Amblyanthera* hingegen mit Ausnahme von 3 Arten nur in Ost-Australien.

subord. FOLLICULARES.

\**Helicia* Lour., Benth. l. c. p. 404. — 4 Sp., alle endemisch. Die eugenetische Gattung zählt im tropischen Asien und in Japan zum neuholländischen Nebenelement.

*Macadamia* F. Muell., Benth. l. c. p. 406. — 3 Sp., in Ost-Australien verbreitet. Die Gattung ist der vorhergehenden nahe verwandt.

*Xylomelum* Sm., Benth. l. c. p. 407. — 4 Sp., davon 2 in West- und 2 in Ost-Australien.

*Carnarvonia* F. Muell., Benth. l. c. p. 409. — Monotype Gattung, in Queensland.

*Orites* R. Brown., Benth. l. c. p. 410. — 6 Sp., ausschliesslich in Ost-Australien, namentlich in Tasmanien und Victoria gebirgbewohnend.

\**Lambertia* Sm., Benth. l. c. p. 413. — 8 Sp., alle im aussertropischen und mit einer einzigen Ausnahme in West-Australien.

*Adenostephanus* Kl., Benth. l. c. p. 416. — 1 Sp., endemisch. Das Geschlecht bildet einen wichtigen Bestandtheil des neuholländischen Nebenelements in der Flora Brasiliens.

\**Grevillea* R. Brown., Benth. l. c. p. 417. — 156 Sp. Die Sect. *Calothyrsus* vorherrschend im tropischen Neuholland; von der Sect. *Lissostylis* ist Ser. 1 nur in Ost-Australien, Ser. 3 nur in West-Australien verbreitet. Die Arten der Sectionen *Eugrevillea*, *Anadenia* und *Manglesia* kommen vorherrschend in West-Australien, die der übrigen in verschiedenen Theilen des Continents vor. Das Geschlecht ist eugenetisch und gehört zum neuholländischen Nebenelement der oceanischen Flora.

\**Hakea* Schrad., Benth. l. c. p. 489. — 95 Sp. Die der Sect. *Grevilleoides* meist tropisch, die der Sectionen *Euhakea* und *Conogyneoides* meist west-australisch; die Sect. *Manglesioides* ausschliesslich in West-Australien.

*Buckinghamia* F. Muell., Benth. l. c. p. 532. — Monotype Gattung, in Queensland.

*Darlingia* F. Muell., Benth. l. c. p. 533. — Monotyp, auf Queensland beschränkt.

*Telopea* R. Brown., Benth. l. c. — 3 Sp. in Ost-Australien verbreitet.

\**Lomatia* R. Brown., Benth. l. c. p. 535. — 6 Sp., alle endemisch. Die eugenetische Gattung gehört zu den Repräsentanten der Protaceen in der Flora des aussertropischen Südamerika.

*Cardwellia* F. Muell., Benth. l. c. V. p. 538. — Monotype Gattung im tropischen Neuholland.

*Stenocarpus* R. Brown., Benth. l. c. p. 539. — 3 Sp., alle endemisch, im tropischen Neuholland, 2 auch in N.-S.-Wales. Diese eugenetische Gattung zählt zu den Repräsentanten der Protaceen in der oceanischen Flora.

\**Banksia* Linn. f., Benth. l. c. p. 541. — 46 Sp., die grössere Zahl derselben in West-Australien einheimisch. Nur zwei im östlichen Australien verbreitete Arten erstrecken sich auch auf den tropischen Theil des Continents. Eine Art scheint ausschliesslich tropisch zu sein, ist aber sehr nahe verwandt einer in Ost-Australien verbreiteten Art.

\**Dryandra* R. Brown., Benth. l. c. p. 562. — 47 Sp., sämmtlich auf West-Australien beschränkt.

Ord. *Thymeleae*.

\**Pimelea* Banks et Soland., Benth. l. c. VI. p. 1. — 67 Sp., mit Ausnahme einer einzigen auch in Neuseeland vorkommenden sämmtlich endemisch. Die der Sect. *Thecanthes* alle im tropischen, die der Sect. *Eupimelea* im östlichen Australien einheimisch. Von den Sectionen *Heterolaena* und *Malistachys* sind sämmtliche, von der Sect. *Calyptrostegia* die Mehrzahl der Arten auf West-Australien beschränkt; die übrigen Sectionen haben meist eine grössere Verbreitung. Die Gattung ist eugenetisch und zählt zum neuholländischen Nebenelement in der neuseeländischen Flora.

Ord. *Euphorbiaceae.*

*Calycopeplus* Planch., Benth. l. c. VI, p. 52. — 2 Sp., wie alle folgenden endemisch, nur in West-Australien. Die Gattung repräsentirt *Euphorbia*.

*Poranthera* Rudge, Benth. l. c. p. 54. — 5 Sp., auf fast sämtliche Gebiete des Continents vertheilt.

*Micranthemum* Desf., Benth. l. c. p. 57. — 2 Sp., in Ost-Australien verbreitet.

*Pseudanthus* Sieb., Benth. l. c. p. 58. — 7 Sp., davon 5 in Ost- und 2 in West-Australien.

*Stachystemon* Planch., Benth. l. c. p. 61. — 3 Sp., alle in West-Australien.

*Beyeria* Miq., Benth. l. c. p. 63. — 13 Sp., die der Sect. *Eubeyeria* vorherrschend in Ost-, die der Sect. *Beyerlopsis* alle in West-Australien; die Sect. *Oxygone* im tropischen Neuholland.

*Ricinocarpus* Desf., Benth. l. c. p. 68. — 13 Sp., davon 6 in West-, 5 in Ost- und 2 in Nord-Australien.

*Bertya* Planch., Benth. l. c. p. 74. — 9 Sp., fast alle in Ost-Australien.

*Monotaxis* Brongn., Benth. l. c. p. 79. — 7 Sp., davon 5 in West- und 2 in Ost-Australien.

*Amperea* A. Juss., Benth. l. c. p. 81. — 6 Sp., davon 5 in West- und 1 in Ost-Australien.

*Dissiliaria* F. Muell., Benth. l. c. p. 91. — 3 Sp., auf das tropische Neuholland beschränkt.

*Petalostigma* F. Muell., Benth. l. c. p. 92. — Monotype Gattung, im tropischen Australien und in N.-S.-Wales.

*Neoroepera* Muell., Benth. l. c. p. 116. — 2 Sp., endemisch, auf Queensland beschränkt.

*Adriana* Gand., Benth. l. c. VI, p. 133. — 5 Sp., auf verschiedene Theile des Continents vertheilt.

Ord. *Casuarineae.*

\**Casuarina* Linn., Benth. l. c. VI, p. 194. — 19 Sp., mit einer einzigen Ausnahme alle endemisch und auf fast alle Gebiete des Continents vertheilt.

Ord. *Santalaceae.*

\**Santalum* Linn., Benth. l. c. VI, p. 213. — 3 Sp., alle endemisch im tropischen Neuholland und in N.-S.-Wales. Die eugenetische Gattung gehört auch dem Monsungebiete und Oceanien als Bestandtheil des australischen Nebenelements an.

*Fusanus* Linn., Benth. l. c. p. 215. — 4 Sp., sämmtlich endemisch, von grösserer Verbreitung im aussertropischen Neuholland. Die Gattung ist eugenetisch und Bestandtheil des australischen Nebenelements der neuseeländischen Flora.

*Chorethrum* R. Brown, Benth. l. c. p. 217. — 4 Sp., meist von grösserer Verbreitung im aussertropischen Australien, 1 auch in Queensland.

\**Leptomeria* R. Brown, Benth. l. c. p. 219. — 14 Sp., davon 10 nur in West-Australien.

*Omphacomeria* A. De Cand., Benth. l. c. p. 225. — 2 Sp., nur in Ost-Australien verbreitet.

*Anthobolus* R. Brown, Benth. l. c. p. 226. — 4 Sp., davon nur 1 in West-, die übrigen im tropischen Australien.

\**Exocarpos* Labill., Benth. l. c. p. 227. — 9 Sp., mit einer einzigen Ausnahme alle endemisch, auf fast sämtliche Gebiete des Continents vertheilt.

Subclass. **GYMNOSPERMAE.**Ord. *Coniferae.*

\**Frenela* Mirb., Benth. l. c. VI, p. 234. — 9 Sp., alle endemisch, auf die meisten Gebiete Australiens vertheilt. Die Gattung gehört dem neuholländischen Nebenelement der oceanischen Flora an.

\**Actinostrobus* Miq., Benth. l. c. p. 239. — 2 Sp., nur in West-Australien einheimisch.

*Diselma* Hook. f., Benth. l. c. p. 240. — Monotype Gattung, Gebirgspflanze in Tasmanien.

*Microstachys* Hook. f., Benth. l. c. — Monotyp, Hochgebirgsstrauch in Tasmanien.

*Arthrotaxis* Don., Benth. l. c. p. 241. — 3 Sp., alle auf Hochgebirgen in Tasmanien. Die Gattung repräsentirt die chinesische *Cunninghamia*.

*Pterosphaera* Archer, Benth. l. c. p. 245. — Monotyp, Gebirgsstrauch in Tasmanien.

#### Ord. *Cycadeae*.

*Bowenia* Hook., Benth. l. c. p. 254. — Monotype Gattung, in Queensland.

### Class. **MONOCOTYLEDONES.**

#### Ord. *Orchideae*.

*Calochilus* R. Brown, Benth. l. c. VI. p. 314. — 3 Sp., alle in Ost-Australien.

*Thelymitra* Forst., Benth. l. c. p. 316. — 16 Sp., mit Ausnahme einer auch in Oceanien und im Monsungebiet verbreiteten Art endemisch und auf die meisten Theile Australiens vertheilt. Die eugenetische Gattung bildet in den genannten Florengebieten einen Bestandtheil des neuholländischen Florenghiedes.

*Epiblema* R. Brown, Benth. l. c. p. 324. — Monotype Gattung, in West-Australien.

*Dauris* Sm., Benth. l. c. — 13 Sp., vorherrschend in Ost-Australien endemisch.

*Orthoceras* R. Brown, Benth. l. c. p. 332. — Monotyp in Ost- und Süd-Australien, kommt auch in Neuseeland vor.

*Prasophyllum* R. Brown., Benth. l. c. p. 335. — 23 Sp., mit Ausnahme einer auch in Neuseeland verbreiteten Art endemisch und auf die meisten Theile des Continents vertheilt. Die eugenetische Gattung zählt zu den Bestandtheilen des neuholländischen Gliedes der neuseeländischen Flora.

*Pterostylis* R. Brown, Benth. l. c. p. 352. — 24 Sp., mit Ausnahme einer auch in Neuseeland und einer auch in Neu-Caledonien einheimischen Art alle endemisch; die Mehrzahl in Ost-Australien.

*Caleana* R. Brown, Benth. l. c. p. 365. — 3 Sp., davon 2 in Ost- und 1 in West-Australien.

*Drakaea* Lindl., Benth. l. c. p. 367. — 3 Sp., davon 2 in West-Australien und 1 in Queensland.

*Acianthus* R. Brown, Benth. l. c. p. 369. — 4 Sp., alle endemisch in Ost-Australien. Die Gattung gehört zum neuholländischen Gliede der Flora Neuseelands.

*Eriochilus* R. Brown, Benth. l. c. p. 371. — 5 Sp., die Mehrzahl in West-Australien.

*Lyperanthus* R. Brown, Benth. l. c. p. 374. — 2 Sp., beide in Ost-, eine auch in West-Australien.

*Burnettia* Lindl., Benth. l. c. p. 375. — Monotype Gattung, in Tasmanien.

*Caladenia* R. Brown, Benth. l. c. p. 376. — 27 Sp., alle endemisch, die Mehrzahl in West-Australien. Die eugenetische Gattung zählt zu dem australischen Gliede der Flora Neuseelands.

*Glossodia* R. Brown, Benth. l. c. p. 391. — 4 Sp., auf das westliche und östliche, sowie auf das tropische Australien gleich vertheilt.

#### Ord. *Irideae*.

*Diplarrhena* Labill., Benth. l. c. p. 399. — 2 Sp., Gebirgspflanzen in Victoria und Tasmanien.

*Patersonia* R. Brown, Benth. l. c. p. 400. — 19 Sp., im aussertropischen Neuholland, die Mehrzahl in West-Australien, einige auch in Victoria und Tasmanien.

*Orthosanthus* Sweet., Benth. l. c. p. 410. — 5 Sp., alle in West-, Eine auch in Süd-Australien.

*Campylopus* Labill., Benth. l. c. p. 414. — 2 Sp., Alpenpflanzen in Tasmanien.

#### Ord. *Amaryllideae*.

##### Trib. *Haemodorea*.

*Haemodorum* Sm., Benth. l. c. p. 418. — 17 Sp., davon 7 auf West-, 5 auf Nord-, 4 auf Ost-Australien beschränkt, 1 kommt in Queensland und Nord-Australien vor.

*Phlebocarya* R. Brown, Benth. l. c. p. 424. — 3 Sp., alle in West-Australien.

Trib. *Conostyleae*.

*Tribonanthes* Endl., Benth. l. c. VI, p. 426. — 5 Sp., alle in West-Australien.

*Conostylis* R. Brown, Benth. l. c. p. 428. — 31 Sp., sämmtlich in West-Australien.

*Blancou* Lindl., Benth. l. c. p. 441. — Monotype Gattung, auf West-Australien beschränkt.

*Anigozanthos* Labill., Benth. l. c. — 8 Sp., in West-Australien.

*Macropodia* Drumm., Benth. l. c. p. 446. — Monotyp, in West-Australien.

Trib. *Agarceae*.

*Doryanthes* Corr., Benth. l. c. p. 452. — 2 Sp., in Ost-Australien. Die nächstverwandten Gattungen zählen zum Hauptelement der südafrikanischen Flora und amerikanischer Floren.

Trib. *Euamaryllidae*.

*Calostenma* R. Brown, Benth. l. c. p. 456. — 3 Sp., auf Süd-, Ost- und Nord-Australien vertheilt.

Ord. *Dioscorideae*.

*Petermannia* F. Muell., Benth. l. c. p. 462. — Monotype, noch unvollkommen bekannte Gattung in N.-S.-Wales.

Ord. *Asparagineae*.

*Eustrephus* R. Brown, Kunth l. c. V, p. 110. — 3 Sp., davon 2 im tropischen Australien und 1 in N.-S.-Wales.

*Geitonophosium* Cunningh., Kunth l. c. p. 110. — 2 Sp., eine derselben nur in N.-S.-Wales, die andere ebendort und im tropischen Neuhollland, dann auch auf Norfolk.

*Cordylina* Comm., Kunth l. c. p. 22. — 3 Sp., endemisch in Australien, 1 Sp. auch in Neuseeland und Norfolk.

Ord. *Asphodeleae*.

*Xanthorrhoea* Smith., Kunth l. c. IV, p. 648. — 7 Sp., meist in N.-S.-Wales; auch im tropischen Australien.

*Johannia* R. Brown, Kunth l. c. p. 647. — 3 Sp., endemisch in Australien.

*Borgia* Labill., Kunth l. c. p. 645. — 4 Sp., in West- und Süd-Australien.

*Alania* Endl., Kunth l. c. p. 644. — Monotype, endemische Gattung.

*Lacmannia* R. Brown, Kunth l. c. p. 642. — 7 Sp., die Mehrzahl in West-Australien.

*Sowrbacha* Sm., Kunth l. c. p. 640. — 2 Sp., in Ost- und West-Australien.

*Stypandea* R. Brown, Kunth l. c. p. 624. — 8 Sp., in verschiedenen Theilen des Continents endemisch.

*Dichopogon* Kunth l. c. p. 622. — Die 3 Sp. dieser Gattung in Neuhollland.

*Arthropodium* R. Brown, Kunth l. c. p. 619. — 5 Sp., meist in N.-S. Wales.

*Thysanotus* R. Brown, Kunth l. c. p. 613. — 27 Sp., meist im tropischen Australien.

*Tricoxycne* R. Brown, Kunth l. c. p. 612. — 5 Sp., theils im tropischen Australien, theils in N.-S.-Wales.

*Cassia* R. Brown, Kunth l. c. p. 608. — 8 Sp., in N. S. Wales, West-Australien und im tropischen Neuhollland. Die Gattung gehört nur noch dem australischen Gliede der Cap-Flora an.

*Blandfordia* R. Brown, Kunth l. c. p. 589. — 2 Sp. in Ost-Australien.

Ord. *Uculariaceae*.

*Drymophila* R. Brown, Kunth l. c. IV, p. 211. — Monotype endemische Gattung.

*Schottamura* R. Brown, Kunth l. c. p. 210. — 2 Sp., in Ost-Australien.

*Kreysigia* Reichenb., Kunth l. c. p. 209. — Monotype Gattung, endemisch in N.-S.-Wales.

Ord. *Melanthaceae.*

*Burchardia* R. Brown, Kunth l. c. IV, p. 164. — 3 Sp., in West- und Ost-Australien.

*Anquillaria* R. Brown, Kunth l. c. p. 158. — 3 Sp., im aussertropischen Australien.

Ord. *Commelynaceae.*

*Cartonema* R. Brown, Kunth l. c. IV, p. 115. — Monotype endemische Gattung.

Ord. *Centrolepidaceae.*

*Centrolepis* Labill., Kunth l. c. III, p. 488. — 10 Sp., die Gattung endemisch.

*Alepyrum* R. Brown., Kunth l. c. — 3 Sp., alle endemisch in Australien.

*Aphelia* R. Brown, Kunth l. c. p. 487. — Monotype endemische Gattung.

Ord. *Restiaceae.*

*Chaetanthus* R. Brown, Kunth l. c. III, p. 480. — Monotype Gattung, endemisch in Australien.

*Leptocarpus* Kunth l. c. — 4 Sp., sämtlich endemisch in Anstralien.

*Loxocarya* R. Brown, Kunth l. c. p. 479. — Monotype Gattung.

*Lyginia* R. Brown, Kunth l. c. — 2 Sp., in Süd-Australien.

*Anarthria* R. Brown, Kunth l. c. p. 477. — 5 Sp., sämtlich in Süd-Australien.

*Lepyrodia* R. Brown, Kunth l. c. p. 475. — 4 Sp., im aussertropischen Australien.

*Hypolaena* R. Brown, Kunth. l. c. p. 451. — 2 Sp., endemisch in Australien. Die Gattung ist auch in der Cap-Flora repräsentirt.

*Schoenodium* Labill., Kunth l. c. III, 445. — 3 Sp., davon 2 endemisch, die 3. auch in Neuseeland.

\**Restio* Kunth l. c. III, p. 382. — 23 Sp. im tropischen und in Ost-Australien. Die Gattung ist dityp, nämlich auch Bestandtheil des Hauptelements der Cap-Flora.

Ord. *Phylidreae.*

*Hetaeria* Endl., Kunth l. c. III, p. 380. — Monotyp, endemisch in Süd-Australien.

Ord. *Juncaceae.*

*Calectasia* R. Brown, Kunth l. c. p. 377. — Monotyp, endemisch in Süd-Australien.

*Dasyppogon* R. Brown, Kunth l. c. p. 376. — 2 Sp., endemisch in Australien.

*Kingia* R. Brown, Kunth l. c. p. 375. — Monotyp, endemisch in Süd-Australien.

*Xerotes* R. Brown, Kunth l. c. p. 371. — 25 Sp., vorzugsweise in N.-S.-Wales, mehrere auch im tropischen Neuholland.

Ord. *Palmae.*

*Livistona* R. Brown, Kunth l. c. III, p. 241. — 3 Sp., davon 2 im tropischen Australien und 1 in N.-S.-Wales.

Ord. *Alismaceae.*

*Damasonium* Juss., Kunth l. c. III, p. 155. — 1 Sp., in N.-S.-Wales. Die Gattung enthält nur noch 1 Sp., verbreitet im Mediterran- und im Steppen-Gebiet.

Ord. *Fluviales.*

*Cynogeton* Endl., Kunth l. c. III, p. 590. — Monotyp, im südwestlichen Australien.

Ord. *Aroideae.*

*Gymnostachis* R. Brown, Kunth l. c. III, p. 86. — Monotype Gattung.

Ord. *Cyperaceae*.

*Erandra* R. Brown, Kunth l. c. II, p. 376. — 2 Sp., endemisch in Australien.

*Chorizandra* R. Brown, Kunth l. c. p. 365. — 2 Sp., ebendasselbst.

*Schoenus* R. Brown, Kunth l. c. p. 334. — 9 Sp., endemisch in Australien.

*Gahnia* Forst., Kunth l. c. p. 331. — 6 Sp. Die Gattung enthält ausser diesen nur eine einzige in Neuseeland endemische Art.

*Chaetospora* R. Brown, Kunth l. c. p. 323. — 14 Sp. Diese Gattung zählt auch zum australischen Gliede der Cap-Flora.

*Carpha* Banks et Sol., Kunth l. c. p. 321. — 5 Sp., endemisch in Australien.

*Lepidosperma* Labill., Kunth l. c. p. 316. — 20 Sp., sämmtlich endemisch. Nur eine einzige Art dieser Gattung (*L. chinense* Nees) kommt ausserhalb Australien vor.

*Caustis* R. Brown, Kunth l. c. p. 306. — 4 Sp., endemisch in Australien.

*Arthrostylis* R. Brown, Kunth l. c. p. 283. — 1 Sp. Die zweite Art dieser kleinen Gattung ist auf der Insel St. Mauritius endemisch.

*Abildgaardia* Vahl, Kunth l. c. p. II, p. 247. — 2 Sp., endemisch in Australien.

*Fimbristylis* Vahl, Kunth l. c. p. 220. — 20 Sp., sämmtlich im tropischen Neuholland.

Ord. *Gramineae*.

*Xerochloa* R. Brown, Kunth l. c. I, p. 518. — 2 Sp., endemisch in Australien.

*Dimeria* R. Brown, Kunth l. c. p. 471. — Monotype Gattung.

*Perotis* Ait., Kunth l. c. p. 470. — 1 Sp., endemisch in Australien. Die Gattung enthält nur noch 1 Sp. am Cap.

*Ectrosia* R. Brown, Kunth l. c. p. 390. — 2 Sp., endemisch in Australien.

*Coelachne* R. Brown, Kunth l. c. p. 370. — Monotype endemische Gattung.

*Triodia* R. Brown, Kunth l. c. p. 319. — 6 Sp., endemisch in Australien.

*Danthonia* De Cand., Kunth l. c. p. 311. — 9 Sp., endemisch in Australien. Die Gattung ist zugleich Bestandtheil des australischen Gliedes der Cap-Flora.

*Eriachne* R. Brown, Kunth l. c. p. 309. — 10 Sp., endemisch. Die Gattung enthält nur noch Eine Art, einheimisch auf der Insel Bourbon.

*Anisopogon* R. Brown, Kunth l. c. p. 308. — Monotype endemische Gattung.

*Chloris* Swartz, Kunth l. c. p. 263. — 2 Sp., endemisch: die dritte Art dieser Gattung gehört dem Monsungebiete an.

*Triraphis* R. Brown, Kunth l. c. p. 253. — 2 Sp. in Australien: eine dritte Art in Mittelfrika.

*Diplopogon* R. Brown, Kunth l. c. p. 253. — Monotype endemische Gattung.

*Amphipogon* R. Brown, Kunth l. c. p. 252. — 5 Sp. in Australien.

*Pentapogon* R. Brown, Kunth l. c. p. 239. — Monotype endemische Gattung.

*Streptachne* R. Brown, Kunth l. c. p. 186. — Monotyp, endemisch in Australien.

*Neurachne* R. Brown, Kunth l. c. p. 175. — Monotyp, endemisch in Australien.

*Spinifer* Linn., Kunth l. c. p. 174. — 1 Sp. in Australien. Ausser diesen enthält die Gattung nur eine ostindische Art.

*Chamaeraphis* R. Brown, Kunth l. c. p. 148. — 2 Sp. in Australien.

*Leptaspis* R. Brown, Kunth l. c. p. 17. — Monotype endemische Gattung.

*Microlaena* R. Brown, Kunth l. c. p. 16. — Monotype endemische Gattung.

*Tetrarrhena* R. Brown, Kunth l. c. p. 15. — 4 Sp., endemisch in Australien.

*Potamophila* R. Brown, Kunth l. c. p. 8. — Monotype endemische Gattung.

## II. Aus der Differenzirung der Nebenelemente der Flora Australiens hervorgegangene Formen, oder die Neben-Florenglieder.

### 1. Aus dem ostindischen Nebenelemente entwickelte Formen, oder das ostindische Florenglied.

#### Class. **DICOTYLEDONES.**

##### Subclass. **POLYPETALAE.**

##### Series **THALAMIFLORAE.**

##### Ord. **Dilleniaceae.**

*Wormia* Rottb., Benth. l. c. I, p. 16. — 1 Sp., endemisch in Queensland.

##### Ord. **Anonaceae.**

*Uvaria* Linn., Benth. l. c. I, p. 50. — 2 Sp., endemisch im tropischen Australien.

*Melodorum* Dun., Benth. l. c. p. 52. — 1 Sp. endemisch; in Queensland und N.-S.-Wales.

*Saccopetalum* Benth. l. c. I, p. 53. — 1 Sp., endemisch in Queensland.

##### Ord. **Menispermaceae.**

*Tinospora* Miers., Benth. l. c. I, p. 55. — 2 Sp., endemisch in Nord-Australien. Diese engengetische Gattung bildet einen Bestandtheil des ostindischen Neben-Elements in der Flora des tropischen Afrika.

*Sarcopetalum* F. Muell., Benth. l. c. — Monotype Gattung, endemisch in Ost-Australien.

*Pachygone* Miers., Benth. l. c. p. 58. — 1 Sp., endemisch in Queensland.

*Pleogyne* Miers., Benth. l. c. — Monotype Gattung, endemisch in Queensland.

*Adeliopsis* Benth. l. c. p. 59. — Monotyp, endemisch in Queensland.

##### Ord. **Birineae.**

*Cochlospermum* Kunth, Benth. l. c. p. 105. — 4 Sp., alle endemisch im tropischen Australien; eine derselben entspricht einer Art des Monsungebietes.

*Scolopia* Schreb., Benth. l. c. p. 107. — 1 Sp., endemisch in Queensland und N.-S.-Wales; entspricht einer ostindischen Art.

##### Ord. **Polygaleae.**

*Polygala* Linn., Benth. l. c. p. 138. — 7 Sp., davon 3 auch im Monsungebiet, die übrigen endemisch im tropischen Australien und meist ostindischen Arten nächstverwandt.

##### Ord. **Malvaceae.**

*Hibiscus* Linn., Benth. l. c. p. 207. — 26 Sp., davon 18 endemisch, vorherrschend im tropischen Neuholland, die übrigen auch im Monsungebiet verbreitet. Von den endemischen entsprechen einige ostindischen Arten.

*Gossypium* Linn., Benth. l. c. p. 222. — 1 Sp., endemisch in Süd-Australien.

##### Ord. **Stereuliaceae.**

*Helicteres* Linn., Benth. l. c. — 3 Sp., davon 3 endemisch in Nord-Australien, 1 auch im Monsungebiet. Die Gattung bildet einen Bestandtheil des Hauptelements sowohl der Flora des genannten Gebietes, als auch der des tropischen Amerika.

Ord. *Tiliaceae*.

\**Grewia* Linn., Benth. l. c. p. 269. — 8 Sp., davon 5 endemisch im tropischen Australien, 3 auch im Monsungebiet.

*Triumfetta* Linn., Benth. l. c. p. 272. — 7 Sp., davon 6 endemisch im tropischen Australien.

*Corchorus* Linn., Benth. l. c. p. 275. — 13 Sp., davon 9 endemisch im tropischen Australien.

*Echinocarpus* Blume, Benth. l. c. p. 279. — 1 Sp., endemisch in Australien (Queensland und N.-S.-Wales).

\**Elaeocarpus* Linn., Benth. l. c. p. 280. — 4 Sp., alle endemisch, 2 im tropischen und aussertropischen Australien verbreitet, 1 in Victoria und 1 in Queensland. Die Gattung ist im Monsungebiet sehr entwickelt, und erstreckt sich auch auf Oceanien. Die australischen Arten schliessen sich mehr an die des ersteren Gebietes an.

## Series DISCIFLORAE.

Ord. *Lineae*.

*Erythroxylon* Linn., Benth. l. c. p. 283. — 2 Sp., im tropischen Neuholland, wahrscheinlich endemisch und den ostindischen Arten dieser vorzugsweise südamerikanischen Gattung am nächsten stehend.

Ord. *Rutaceae*.

*Evodia* Forst., Benth. l. c. p. 361. — 1 Sp., endemisch in Neuseeland und N.-S.-Wales.

*Murraya* Linn., Benth. l. c. p. 368. — 2 Sp., endemisch im tropischen Australien.

*Clausea* Burm., Benth. l. c. p. 369. — 1 Sp. endemisch in Queensland, einer ostindischen Art nahe verwandt.

*Atalantia* Corr., Benth. l. c. p. 370. — 2 Sp., endemisch im tropischen Australien, davon 1 einer Art dieser im Monsungebiet verbreiteten Gattung entsprechend.

*Citrus* Linn., Benth. l. c. p. 371. — 2 Sp., endemisch, beide in Queensland, 1 auch in N.-S.-Wales.

Ord. *Simarubaceae*.

\**Ailanthus* Desf., Benth. l. c. p. 373. — 1 Sp., endemisch in Queensland; sehr nahe verwandt einer ostindischen Art.

*Heptandra* Hook. f., Benth. l. c. p. 374. — Monotype Gattung, endemisch in Queensland; ostindischen Gattungen am nächsten stehend.

*Cadellia* F. Muell., Benth. l. c. p. 374. — 2 Sp., endemisch in Ost-Australien. Diese australische Gattung passt ihrer Verwandtschaft nach am besten zum ostindischen Florengliede.

Ord. *Burseraceae*.

*Canarium* Linn., Benth. l. c. p. 377. — 1 Sp., endemisch im tropischen Neuholland.

Ord. *Meliaceae*.

*Disoxylon* Blume, Benth. l. c. p. 380. — 5 Sp., alle endemisch in Queensland oder in N.-S.-Wales

*Amoora* Roxb., Benth. l. c. p. 383. — 1 Sp., endemisch in Australien (Queensland und N.-S.-Wales).

*Synoum* A. Juss., Benth. l. c. p. 384. — Monotype Gattung, nur auf Queensland und N.-S.-Wales beschränkt. Passt der Verwandtschaft nach nur zu den ostindischen Bestandtheilen der australischen Flora.

*Owenia* F. Muell., Benth. l. c. p. 384. — 5 Sp., endemisch, im tropischen Neuholland, 1 auch in N.-S.-Wales. Bezüglich der systematischen Verwandtschaft gilt dasselbe wie von der vorhergehenden auch von dieser und der nachfolgenden Gattung.

*Flindersia* R. Brown, Benth. l. c. p. 388. — 5 Sp., alle endemisch in Queensland oder in N.-S.-Wales.



Ord. *Olacineae*.

*Olax* Linn., Benth. l. e. p. 391. — 4 Sp., alle endemisch, meist im tropischen Australien.

Ord. *Celastrineae*.

\**Celastrus* Linn., Benth. l. e. p. 398. — 5 Sp., sämmtlich endemisch in Australien (im tropischen, 2 auch im aussertropischen östlichen); eine derselben nahe verwandt einer ostindischen Art.

*Denhamia* Meisn., Benth. l. e. p. 401. — 3 Sp., endemisch, im tropischen Neuholland.

\**Elaeodendron* Jacq. f., Benth. l. e. p. 402. — 2 Sp., endemisch, beide im tropischen Neuholland, 1 auch in N.-S.-Wales.

*Siphonodon* Griff., Benth. l. e. p. 403. — 1. Sp., endemisch in Australien (Queensland und N.-S.-Wales. Die Gattung enthält nur noch eine im Monsungebiete einheimische Art.

Ord. *Rhamnaceae*.

\**Zizyphus* Juss., Benth. l. e. p. 411. — 3 Sp., von diesen nur 1 endemisch in Nord-Australien; die übrigen ebenfalls im tropischen Australien verbreiteten gehören der ostindischen Flora an.

Ord. *Ampelideae*.

\**Vitis* Linn., Benth. l. e. p. 446. — 14 Sp., davon 10 endemisch, hauptsächlich im tropischen Australien, die übrigen im Monsungebiete einheimisch.

Ord. *Sapindaceae*.

\**Nephelium* Linn., Benth. l. e. p. 464. — 9 Sp., alle endemisch, meist in Queensland; nur 2 in N.-S.-Wales.

*Euphoria* Juss., Benth. l. e. p. 468. — 1 Sp., endemisch im tropischen Australien.

*Harpullia* Roxb., Benth. l. e. p. 470. — 4 Sp., alle endemisch, meist im tropischen Australien.

Ord. *Anacardiaceae*.

*Spondias* Linn., Benth. l. e. p. 491. — 1 Sp., endemisch in Queensland. Diese Art fällt der vorzugsweise im tropischen Asien verbreiteten Section *Evia* zu.

## Ser. CALYCIFLORAE.

Ord. *Leguminosae*.

*Crotalaria* Linn., Benth. l. e. II, p. 178. — 15 Sp., davon 6 endemisch in Australien, die übrigen meist in Ostindien verbreitet.

*Milletia* W. et Arn., Benth. l. e. II, p. 211. — 1 Sp., endemisch in Queensland und N.-S.-Wales.

*Sesbania* Pers., Benth. l. e. p. 212. — 4 Sp., davon 1 endemisch in Nord-Australien; die übrigen haben eine grosse Verbreitung im tropischen Asien.

\**Desmodium* Desv., Benth. l. e. p. 229. — 17. Sp., davon 9 endemisch meist im tropischen Neuholland; die übrigen haben eine grosse Verbreitung im Monsungebiete.

*Uraria* Desv., Benth. l. e. p. 236. — 3 Sp., davon 1 endemisch im tropischen Neuholland, die übrigen im Monsungebiet weit verbreitet.

\**Glycine* Linn., Benth. l. e. p. 242. — 6 Sp., davon 4 endemisch in Australien, die übrigen auch im Monsungebiet verbreitet.

\**Erythrina* Linn., Benth. l. e. p. 252. — 2 Sp., eine davon endemisch im tropischen Neuholland, die andere im Monsungebiete einheimisch.

*Atylosia* W. et Arn., Benth. l. e. p. 262. — 6 Sp., davon nur 1 verbreitet im ganzen Monsungebiet; die übrigen endemisch im tropischen Neuholland. Eine der letzteren analog einer ostindischen Art.

*Flemingia* Roxb., Benth. l. e. p. 268. — 4 Sp., davon 2 auch im Monsungebiet, die übrigen endemisch im tropischen Australien, eine der letzteren zunächst verwandt einer ostindischen Art.

\**Dalbergia* Linn., Benth. l. c. p. 270. — 1 Sp., in Queensland, auch in Neu-Guinea. Diese Art ist einer ostindischen nahe verwandt, aus deren Umbildung sie hervorgegangen sein mag.

*Castanospermum* A. Cunn., Benth. l. c. p. 275. — Monotype Gattung, in Queensland und N.-S.-Wales.

*Barklya* F. Muell., Benth. l. c. p. 275. — Monotyp, in Queensland.

*Mezoneurum* Desf., Benth. l. c. p. 278. — 1 Sp., endemisch in Queensland und N.-S.-Wales.

*Pterolobium* R. Brown, Benth. l. c. p. 278. — 1 Sp., endemisch, in Queensland.

\**Cassia* Linn., Benth. l. c. p. 279. — 27 Sp., davon 5 auch im tropischen Asien und Afrika, 1 in Amerika verbreitet, die übrigen endemisch. Letztere könnten auch als ein Bestandtheil des neuholländischen Elements aufgefasst werden, doch kommen einige derselben ostindischen, andere afrikanischen Arten so nahe, dass es mehr Berechtigung zu haben scheint, die Cassien Neuhollands als theils dem ostindischen, theils dem afrikanischen Element entsprungen zu betrachten. Auch fällt die Mehrzahl der endemischen Arten auf das tropische Australien.

\**Bauhinia* Linn., Benth. l. c. p. 294. — 3 Sp., vorherrschend im tropischen Neuholland endemisch, aber mehr oder weniger nahe verwandt ostindischen Arten.

*Dichrostachys* W. et Arn., Benth. l. c. p. 299. — 2 Sp. Eine endemisch in Nord-Australien, die andere ebendasselbst und im ganzen Monsungebiet verbreitet.

*Albizzia* Durazz., Benth. l. c. p. 421. — 5 Sp., davon 1 auch in Ostindien, die übrigen endemisch, theils in Queensland, theils in West-Australien.

*Pithecolobium* Mart., Benth. l. c. p. 423. — 3 Sp., davon 1 auch im Monsungebiet, die übrigen endemisch im tropischen Australien und in N.-S.-Wales.

#### Ord. *Rosaceae*.

*Parinarium* Juss., Benth. l. c. p. 426. — 2 Sp. Eine derselben im Monsungebiet weit verbreitet, die andere im tropischen Australien endemisch, aber einer Art des genannten Gebietes am nächsten verwandt.

#### Ord. *Saxifrageae*.

*Polyosma* Blume, Benth. l. c. p. 438. — 1 Sp., endemisch in N.-S.-Wales. Die Gattung enthält ausser dieser nur im Monsungebiet verbreitete Formen.

#### Ord. *Combretaceae*.

*Macropteranthes* F. Muell., Benth. l. c. p. 504. — 3 Sp., endemisch im tropischen Neuholland. Diese Gattung ist zwar ausschliesslich neuholländisch, aber der ostindischen Gattung *Lumnitzera* zunächst verwandt, aus deren Umwandlung sie hervorgegangen sein dürfte.

#### Ord. *Myrtaceae*.

\**Metrosideros* Banks., Benth. l. c. III, p. 266. — 2 Sp., endemisch in Nord-Australien, entsprechend einer Art des Monsungebiets.

*Xanthostemon* F. Muell., Benth. l. c. III, p. 268. — 2 Sp., endemisch im tropischen Australien. Der vorigen Gattung nahe verwandt, welche sie hauptsächlich in Oceanien repräsentirt.

*Rhodanmia* Jack., Benth. l. c. III, p. 277. — 3 Sp., davon wenigstens 1 endemisch, in Queensland und N.-S.-Wales; die übrigen sehr nahe verwandt oder vielleicht identisch mit ostindischen Arten.

#### Ord. *Lythraeae*.

*Ammannia* Linn., Benth. l. c. III, p. 295. — 8 Sp., meist tropisch, von diesen nur 2 endemisch in Australien, die übrigen im tropischen Asien weit verbreitet.

#### Ord. *Samydeae*.

*Homalium* Jacq., Benth. l. c. p. 309. — 2 Sp., in Queensland, eine endemisch, die andere auch in Oceanien verbreitet. Die Mehrzahl der Arten dieser Gattung bewohnt das tropische Asien und Afrika.

Ord. *Cucurbitaceae*.

*Trichosantes* Linn., Benth. l. c. III, p. 314. — 4 Sp., meist im tropischen Australien, davon 2 endemisch und 2 gemein in Ostindien.

Subelass. **MONOPETALAE.**Ord. *Rubiaceae*.

*Hedyotis* Linn., Benth. l. c. p. 403. — 9 Sp., im tropischen Australien, davon 1—2 Arten auch im Monsungebiet verbreitet, die übrigen endemisch.

\**Gardenia* Linn., Benth. l. c. p. 407. — 10 Sp., alle endemisch im tropischen Australien. Die Mehrzahl der Arten dieses Geschlechts kommt im tropischen und subtropischen Asien und Afrika vor, an welche sich einige der australischen Arten anschliessen.

*Randia* Linn., Benth. l. c. p. 411. — 3 Sp., meist im tropischen Australien, davon 2 endemisch, aber nahe verwandt mit ostindischen Arten und 1 auch im Monsungebiet verbreitet.

*Hebera* Schreb., Benth. l. c. p. 412. — 1 Sp., endemisch in Queensland, jedoch einer im Monsungebiet und Oceanien verbreiteten Art sehr nahe verwandt.

*Diplospora* De Cand., Benth. l. c. p. 413. — 1 Sp., endemisch in Queensland und verwandt einer tropisch-asiatischen Art.

\**Leora* Linn., Benth. l. c. p. 413. — 7 Sp., mit Ausnahme einer in N.-S.-Wales vorkommenden, alle im tropischen Neuholland; davon 3 endemisch, die übrigen vorzugsweise im Monsungebiet verbreitet.

*Quettardella* Champ., Benth. l. c. p. 418. — 1 Sp., in Queensland endemisch. Die Gattung enthält nur noch zwei Arten, beide in Asien, eine derselben im Monsungebiet vorkommend.

*Hodgkinsonia* F. Muell., Benth. l. c. p. 420. — Monotype Gattung, entsprechend der vorigen, daher zum Monsungebiet zählend. Queensland und N.-S.-Wales.

*Canthium* Lam., Benth. l. c. p. 420. — 7 Sp., meist im tropischen Australien und in N.-S.-Wales; davon nur 1 auch in Oceanien verbreitet, die übrigen endemisch; von diesen einige oceanischen und ostindischen Arten entsprechend.

\**Morinda* Linn., Benth. l. c. p. 423. — 4 Sp., alle im tropischen Australien; von diesen 2 im Monsungebiet verbreitet, und 2 endemisch und Arten des genannten Gebietes mehr oder weniger analog.

*Coelospermum* Blume, Benth. l. c. p. 424. — 2 Sp., endemisch, meist im tropischen Australien. Das Geschlecht ist vorzugsweise im Monsungebiet verbreitet.

*Spermacoce* Linn., Benth. l. c. p. 438. — 14 Sp., sämtlich im tropischen Australien endemisch; einige derselben verwandt mit ostindischen oder überhaupt tropisch-asiatischen Arten.

Ord. *Compositae*.

*Blumea* De Cand., Benth. l. c. p. 524. — 7 Sp., alle im tropischen Australien, davon 3 sehr verbreitet im Monsungebiet, die übrigen endemisch.

*Pluchea* Less., Benth. l. c. p. 527. — 6 Sp., mit Ausnahme einer nur in West-Australien vorkommenden im tropischen Neuholland; nur 1 Sp. hat eine grosse Verbreitung im Monsungebiet, die übrigen sind endemisch. Die Gattung dürfte vielleicht theilweise auch dem amerikanischen Element beizuzählen sein, da einige der letzteren Arten mit südamerikanischen nächstverwandt erscheinen.

*Epaltes* Less., Benth. l. c. p. 529. — 2 Sp., im tropischen und aussertropischen Australien; eine endemisch, die andere auch im tropischen Asien.

*Moonia* Arn., Benth. l. c. p. 539. — 3 Sp., endemisch im tropischen Australien. Die Gattung enthält nur noch sehr wenige in Ceylon und im indischen Archipel einheimische Arten.

*Glossogyne* Cass. Benth. l. c. p. 543. — 3 Sp., vorzugsweise im tropischen Neuholland, davon eine einer ostindischen Art sehr nahe stehend, eine andere auch im Monsungebiet und in Oceanien verbreitet, die übrigen endemisch.

*Myriogyne* Less., Benth. l. c. p. 552. — 2 Sp. Eine im tropischen und aussertropischen Australien und in Ostindien gemein, die andere in Australien endemisch.

#### Ord. *Myrsineae*.

\**Maesa* Forsk., Benth. l. c. IV, p. 272. — 2 Sp., endemisch in Queensland; im Allgemeinen analog asiatischen Arten, jedoch in mancher Hinsicht sehr eigenthümlich.

*Samara* Linn., Benth. l. c. p. 273. — 1 Sp., endemisch in N.-S.-Wales. Die Gattung zählt ausser dieser nur wenige im tropischen Asien und Afrika verbreitete Arten.

\**Myrsine* Linn., Benth. l. c. p. 274. — 4 Sp., alle endemisch in Queensland, davon 2 verwandt mit einer südasiatischen Art.

\**Ardisia* Linn., Benth. l. c. p. 276. — 2 Sp., endemisch meist im tropischen Australien.

#### Ord. *Sapotaceae*.

*Hormogyne* A. De Cand., Benth. l. c. IV, p. 283. — Monotype Gattung, endemisch in Australien. Fällt der systematischen Verwandtschaft nach am besten dem ostindischen Florengliede zu.

\**Mimusops* Linn., Benth. l. c. p. 285. — 2 Sp., im tropischen Australien; von diesen kommt eine auch im indischen Archipel vor, die andere ist endemisch, jedoch nahe verwandt einer in Ostindien häufigen Art.

#### Ord. *Ebenaceae*.

\**Diospyros* Linn., Benth. l. c. IV, p. 286. — 2 Sp., im tropischen Australien, davon 1 auch in Timor und Ostindien, die zweite endemisch und einer tropisch-asiatischen Art verwandt.

*Maba* Forst., Benth. l. c. p. 288. — 9 Sp., sämmtlich endemisch im tropischen Australien; einige derselben verwandt mit tropisch-asiatischen und oceanischen Arten.

#### Ord. *Styracaceae*.

\**Symplocos* Linn., Benth. l. c. p. 292. — 2 Sp., in Queensland und N.-S.-Wales, davon eine endemisch, aber nahe verwandt einer ostindischen Art; die andere auch in Oceanien verbreitet.

#### Ord. *Jasmineae*.

\**Jasminum* Linn., Benth. l. c. p. 294. — 7 Sp., fast alle im tropischen Australien, einige auch in N.-S.-Wales oder in West-Australien. 2 Sp. sind auch in Oceanien verbreitet, die übrigen endemisch; von den letzteren kommen einige ostindischen Arten mehr oder weniger nahe.

\**Ligustrum* Linn., Benth. l. c. p. 298. — 1 Sp. endemisch in Queensland, nahe verwandt einer ostasiatischen Art.

*Chionanthus* Linn., Benth. l. c. p. 301. — 3 Sp. in Queensland, davon 1 übereinstimmend mit einer im indischen Archipel verbreiteten Art; die übrigen endemisch.

#### Ord. *Apocynaceae*.

*Chilocarpus* Blume, Benth. l. c. p. 303. — 1 Sp., endemisch in Australien (Queensland und N.-S.-Wales).

*Melodinus* Forst., Benth. l. c. p. 304. — 2 Sp., endemisch in Queensland; entsprechen im Monsungebiet vorkommenden Arten.

\**Carissa* Linn., Benth. l. c. p. 304. — 1 Sp., im tropischen Australien endemisch, eine derselben verwandt einer Art des Monsungebietes.

\**Alysicia* R. Brown, Benth. l. c. p. 307. — 6 Sp., alle endemisch und mit Ausnahme einer im aussertropischen Australien verbreiteten Art hauptsächlich in Queensland. Die wenigen übrigen Arten dieses Geschlechts bewohnen das Monsungebiet und Oceanien.

\**Tabernaemontana* Linn., Benth. l. c. p. 310. — 2 Sp., im tropischen Australien. Davon 1 auch im Monsungebiet und Oceanien, die zweite endemisch.

*Alstonia* R. Brown, Benth. l. c. p. 312. — 7 Sp., im tropischen Australien, davon 2 auch im Monsungebiet verbreitet, die übrigen endemisch.

*Wrightia* R. Brown, Benth. l. c. p. 315. — 3 Sp., meist im tropischen Australien, davon 1 auch im indischen Archipel und zugleich nahe verwandt einer ostindischen Art, die übrigen endemisch.

*Parsonsia* R. Brown, Benth. l. c. p. 317. — 4 Sp., vorherrschend im tropischen Australien, Arten des Monsungebietes und Oceaniens entsprechend.

#### Ord. *Aselepiadeae*.

*Sarcostemma* R. Brown, Benth. l. c. p. 328. — 1 Sp., endemisch in Australien.

*Pentatropis* R. Brown, Benth. l. c. p. 328. — 3 Sp., endemisch in Australien.

*Tylophora* R. Brown, Benth. l. c. p. 333. — 9 Sp., sämtlich theils im tropischen Australien, theils in N.-S.-Wales.

*Gymnema* R. Brown, Benth. l. c. p. 342. — 6 Sp., alle im tropischen Australien, davon 1 gemein in Ostindien, 1 auf den Inseln des stillen Meeres, die übrigen endemisch.

*Hoya* R. Brown, Benth. l. c. p. 346. — 3 Sp., im tropischen Australien, davon 1 auch im indischen Archipel und bis nach Süd-China, und 1 in Oceanien verbreitet: 1 endemisch, aber verwandt einer Art der Inseln des stillen Meeres.

#### Ord. *Loganiaceae*.

*Fagraea* Thunb., Benth. l. c. p. 367. — 2 Sp., im tropischen Australien: davon 1 auch im Monsungebiet, 1 endemisch.

*Strychnos* Linn., Benth. l. c. p. 368. — 2 Sp., endemisch im tropischen Australien, eine derselben aber vielleicht eine Varietät von einer im Monsungebiet verbreiteten Art.

#### Ord. *Boragineae*.

*Ehretia* Linn., Benth. l. c. p. 387. — 5 Sp., im tropischen Australien, davon 1—2 auch im Monsungebiet, die übrigen endemisch.

*Tournefortia* Linn., Benth. l. c. p. 389. — 3 Sp., im tropischen Australien, von diesen nur 1 endemisch, die übrigen auch im Monsungebiet verbreitet.

#### Ord. *Convolvulaceae*.

\**Porana* Linn., Benth. l. c. p. 434. — 1 Sp., endemisch in West-Australien, zwar näher einer asiatischen Art verwandt, aber sehr eigenthümlich.

*Breweria* R. Brown, Benth. l. c. p. 435. — 5 Sp., vorzugsweise tropisch; nur 1 endemisch, die übrigen auch im tropischen Asien und Afrika verbreitet.

#### Ord. *Scrophularineae*.

*Adenosma* R. Brown, Benth. l. c. p. 484. — 2 Sp., im tropischen Australien; eine derselben im Monsungebiet weit verbreitet, die andere endemisch.

*Artanema* Don., Benth. l. c. p. 495. — 1 Sp., endemisch in Australien (Queensland und N.-S.-Wales). Die Gattung enthält nur noch zwei mit der australischen nahe verwandte tropisch-asiatische Arten.

*Bonnaya* Link et Otto, Benth. l. c. p. 498. — 2 Sp., im tropischen Australien, eine derselben gemein im tropischen Asien, die andere endemisch.

*Peplidium* Delile, Benth. l. c. p. 499. — 2 Sp., im tropischen Australien, davon eine von grosser Verbreitung im tropischen und subtropischen Asien und Afrika, die andere endemisch.

*Buchnera* Linn., Benth. l. c. p. 514. — 6 Sp., wahrscheinlich sämtlich endemisch in Australien, einige aber sehr nahe verwandt ostindischen Arten.

*Striga* Lour., Benth. l. c. p. 516. — 4 Sp., im tropischen Australien, davon 1 auch im Monsungebiet verbreitet, die übrigen endemisch, aber tropisch-asiatischen Arten mehr oder weniger verwandt.

Ord. *Gesneriaceae*.

*Baea* Commers., Benth. l. c. p. 535. — 1 Sp., endemisch in Queensland. Die Gattung enthält nebst dieser nur wenige asiatische Arten.

Ord. *Acanthaceae*.

*Ruellia* Linn., Benth. l. c. p. 545. — 6 Sp., endemisch im tropischen Australien, davon 1 sehr nahe verwandt einer ostindischen Art.

*Justicia* Linn., Benth. l. c. p. 549. — 5 Sp., vorherrschend im tropischen Australien; davon 2 im Monsungebiet verbreitet, die übrigen endemisch und von diesen eine nahe verwandt mit einer asiatischen Art.

*Eranthemum* Linn., Benth. l. c. p. 554. — 2 Sp., endemisch im tropischen Australien, eine derselben einer ostindischen Art auffallend nahestehend.

Ord. *Pedaliaceae*.

*Josephinia* Vent., Benth. l. c. p. 556. — 3 Sp., im tropischen Australien, davon 1 im Monsungebiet verbreitet, die übrigen endemisch.

Ord. *Verbenaceae*.

*Callicarpa* Linn., Benth. l. c. V. p. 56. — 3 Sp., im tropischen Australien, davon 2 auch im Monsungebiet, 1 endemisch und nächst verwandt mit einer tropisch-asiatischen Art.

\**Premna* Linn., Benth. l. c. p. 58. — 5 Sp., endemisch im tropischen Australien, davon 1—2 nächstverwandt oder vielleicht identisch mit asiatischen Arten.

*Clerodendron* Linn., Benth. l. c. p. 60. — 8 Sp., sämtlich im tropischen Australien, einige auch in N.-S.-Wales; zum grösseren Theil endemisch, zum kleineren nächstverwandt oder übereinstimmend mit asiatischen Arten.

*Gmelina* Linn., Benth. l. c. p. 64. — 3 Sp., im tropischen Australien, davon 2 endemisch, 1 übereinstimmend mit einer tropisch-asiatischen Art.

\**Vitex* Linn., Benth. l. c. p. 66. — 4 Sp., im tropischen Australien, davon 1 weit verbreitet im tropischen Asien, die übrigen endemisch.

Ord. *Labiatae*.

*Moschosma* Reichb., Benth. l. c. p. 75. — 2 Sp., im tropischen Australien, davon 1 asiatisch, die andere endemisch.

*Plectranthus* L'Her., Benth. l. c. p. 77. — 3 Sp., vorzugsweise im tropischen Australien, davon 1 auch in Occamien verbreitet, die übrigen endemisch und theils ostindischen theils afrikanischen Arten nahe stehend.

*Anisomelos* R. Brown, Benth. l. c. p. 88. — 1 Sp., endemisch im tropischen Australien; sehr nahe verwandt einer ostindischen Art.

*Leucas* R. Brown, Benth. l. c. p. 90. — 1 Sp., in Queensland nächstverwandt oder vielleicht übereinstimmend mit einer tropisch-asiatischen Art.

Subclass. **MONOCHLAMYDEAE.**

Ord. *Amaranthaceae*.

*Deeringia* R. Brown, Benth. l. c. V. p. 209. — 2 Sp., in Queensland und N.-S.-Wales, davon 1 im Monsungebiet weit verbreitet, die andere endemisch.

Ord. *Myristiceae*.

*Myristica* Linn., Benth. l. c. V, p. 281. — 1 Sp., endemisch im tropischen Australien, aber zunächst verwandt einer ostindischen Art.

Ord. *Laurineae*.

*Cryptocarya* R. Brown, Benth. l. c. V, p. 295. — 9 Sp., alle endemisch in Australien (meist Queensland und N.-S.-Wales), einige an tropisch-asiatische Arten sich anschliessend.

*Nesodaphne* Hook. f., Benth. l. c. p. 299. — 1 Sp., endemisch; die Gattung ist der ostindischen *Beilschmiedia* nächstverwandt.

*Endiandra* R. Brown, Benth. l. c. p. 300. — 7 Sp., alle endemisch, theils in Queensland, theils in N.-S.-Wales. Die Gattung gehört vorzugsweise dem Monsungebiet an.

\**Tetranthera* Jacq., Benth. l. c. p. 304. — 4 Sp. im tropischen Australien, davon 1 im Monsungebiet sehr verbreitet, die übrigen endemisch, von letzteren eine einer ostindischen Art nahe verwandt.

\**Litsaea* Juss., Benth. l. c. p. 306. — 2 Sp., vorzugsweise in Queensland, davon 1 gemein in Ostindien und 1 endemisch.

Ord. *Thymeleae*.

*Phaleria* Jack., Benth. l. c. VI, p. 37. — 3 Sp. in Queensland; sehr nahe verwandt, vielleicht übereinstimmend mit Arten des Monsungebiets.

Ord. *Nepenthaceae*.

*Nepenthes* Linn., Benth. l. c. VI, p. 40. — 1 Sp., endemisch in Queensland, nächstverwandt der *N. phyllamphora* Willd.

Ord. *Euphorbiaceae*.

*Antidesma* Linn., Benth. l. c. VI, p. 84. — 7 Sp., alle im tropischen Australien, davon 2 auch im Monsungebiet, die übrigen endemisch.

*Actephila* Blume, Benth. l. c. p. 88. — 5 Sp., endemisch in Ost-Australien, einige schliessen sich tropisch-asiatischen an.

*Breynia* Forst., Benth. l. c. p. 113. — 4 Sp., im tropischen Australien, davon 1—2 auch im indischen Archipel, die übrigen endemisch.

*Hemicyclia* Wight et Arn., Benth. l. c. p. 117. — 3 Sp. im tropischen Australien, davon 1 in Ostindien sehr gemein, die übrigen endemisch.

*Brickellia* Willd., Benth. l. c. p. 119. — 4 Sp., vorherrschend im tropischen Australien, davon 2 auch im Monsungebiet verbreitet, 2 endemisch.

*Cleistanthus* Hook. f., Benth. l. c. p. 121. — 4 Sp., alle endemisch im tropischen Australien.

*Claoxylon* A. Juss., Benth. l. c. p. 129. — 4 Sp., endemisch im tropischen Australien.

*Mallotus* Lour., Benth. l. c. p. 138. — 9 Sp., alle im tropischen Australien, einige auch in N.-S.-Wales: 4 haben eine grössere Verbreitung im tropischen Asien, 5 sind endemisch.

*Macaranga* Thon., Benth. l. c. p. 144. — 5 Sp., im tropischen Australien, davon 2 auch im Monsungebiet, die übrigen endemisch.

*Carumbium* Reinw., Benth. l. c. p. 149. — 2 Sp., im tropischen und aussertropischen Australien, davon 1 auch im Monsungebiet und Oceanien, 1 endemisch.

## Subclass. GYMNOSPERMAE.

Ord. *Cycadeae*.

\**Cycas* Linn., Benth. l. c. p. 249. — 1 Sp., endemisch im tropischen Australien, aber sehr nahe verwandt einer tropisch-asiatischen Art.

Class. **MONOCOTYLEDONES.**Ord. *Hydrocharideae.*

*Ottelia* Pers., Benth. l. c. p. 256. — 3 Sp., im tropischen und aussertropischen Australien, davon 1 gemein in Ostindien, 2 endemisch.

Ord. *Scitamineae.*

\**Musa* Linn., Benth. l. c. p. 261. — 1 Sp., endemisch in Queensland, analog der *M. paradisiaca*.

*Curcuma* Linn., Benth. l. c. p. 262. — 1 Sp., endemisch in Queensland.

*Elettaria* White, Benth. l. c. p. 264. — 1 Sp., endemisch in Queensland.

*Alpinia* Linn., Benth. l. c. p. 264. — 3 Sp., endemisch in Queensland.

Ord. *Orchideae.*

*Liparis* Rich., Benth. l. c. p. 272. — 4 Sp., endemisch theils in Queensland, theils in N.-S.-Wales; davon 1 einer im Monsungebiet einheimischen Art nahe verwandt.

*Oberonia* Lindl., Benth. l. c. p. 274. — 2 Sp., in Queensland, davon 1 im Monsungebiet weit verbreitet, 1 endemisch.

*Taeniophyllum* Blume, Benth. l. c. p. 291. — 1 Sp., endemisch in Queensland.

*Sarcochilus* R. Brown, Benth. l. c. p. 291. — 8 Sp., endemisch in Ost-Australien.

*Cleisostoma* Blume, Benth. l. c. p. 295. — 3 Sp., endemisch theils in Queensland, theils in N.-S.-Wales.

*Saccolabium* Labill., Benth. l. c. p. 298. — 1 Sp., endemisch in Australien (Queensland und N.-S.-Wales).

*Geodorum* Jacks., Benth. l. c. p. 298. — 1 Sp., endemisch im tropischen Neuholland, einer ostindischen Art sehr entsprechend.

*Eulophia* R. Brown, Benth. l. c. p. 299. — 2 Sp., endemisch im tropischen Australien.

*Dipodium* R. Brown, Benth. l. c. p. 300. — 2 Sp., endemisch theils im tropischen, theils im aussertropischen Australien.

*Spathoglottis* Blume, Benth. l. c. p. 304. — 1 Sp., endemisch in Queensland, nächstverwandt mit einer im Monsungebiet einheimischen.

*Phaius* Lour., Benth. l. c. p. 304. — 2 Sp., im tropischen Australien, davon 1 auch im Monsungebiet, 1 endemisch.

*Galeola* Lour., Benth. l. c. p. 306. — 2 Sp., endemisch in Australien (Queensland und N.-S.-Wales), eine derselben nahe verwandt mit einer javanischen Art.

*Gastrodia* R. Brown, Benth. l. c. p. 308. — 1 Sp., endemisch in Australien.

*Cryptostylis* R. Brown, Benth. l. c. p. 332. — 4 Sp., endemisch in Australien.

*Apostasia* Blume, Benth. l. c. p. 395. — 1 Sp., endemisch in Queensland.

Ord. *Amaryllideae.*

*Eurycles* Salisb., Benth. l. c. p. 455. — 2 Sp., in Queensland, davon eine im indischen Archipel, die andere endemisch.

Ord. *Smilacae.*

\**Smilax* Tournef., Kunth. l. c. V, p. 160. — 1 Sp., endemisch im aussertropischen Neuholland; verwandt mit Arten des Monsungebietes.

Ord. *Asparagineae.*

*Dianella* Lam., Kunth. l. c. V, p. 43. — 11 Sp., in N.-S.-Wales und im tropischen Australien.



Ord. *Commelynaceae.*

*Anilema* Kunth. l. c. V, p. 64. — 10 Sp., im tropischen und Ost-Australien, davon 1 auch in Ostindien verbreitet.

Ord. *Juncaceae.*

*Flagellaria* Linn., Kunth. l. c. III, p. 369. — Monotype Gattung, auch im Monsungebiet, Oceanien und Guinea.

Ord. *Palmae.*

*Seaforthia* R. Brown, Kunth. l. c. III, p. 189. — 1 Sp., endemisch im tropischen Australien.

Ord. *Pandaneae.*

\**Pandanus* Linn., Kunth. l. c. III, p. 94. — 2 Sp., endemisch im tropischen Australien.

Ord. *Cyperaceae.*

*Lepironia* Rieh., Kunth. l. c. III, p. 366. — Monotype Gattung, auch in Ostindien und Madagaskar.

Ord. *Gramineae.*

*Rottboellia* R. Brown, Kunth. l. c. I, p. 466. — 2 Sp., eine endemisch in Australien, die andere auch in Ostindien und Cochinchina.

*Isachne* R. Brown, Kunth. l. c. p. 135. — 1 Sp., endemisch in Australien.

## 2. Aus den Elementen der Floren Oceaniens, des antarctischen Gebietes und der Anden entwickelte Formen, oder das oceanische Florenglied.

Subclass. **POLYPETALAE.**Ord. *Magnoliaceae.*

*Drymis* Forst., Benth. l. c. I, p. 49. — 2 Sp., endemisch in Ost-Australien. Die Gattung zählt zum Hauptelement der oceanischen Flora.

Ord. *Violaceae.*

*Hymenauthera* R. Brown, Benth. l. c. I, p. 104. — 1 Sp., endemisch in Ost-Australien. Zum Verbreitungsbezirk dieser aus wenigen Arten bestehenden Gattung gehören auch Norfolk und Neuseeland.

Ord. *Malvaceae.*

*Plagianthus* Forst., Benth. l. c. I, p. 187. — 7 Sp., endemisch, meist im aussertropischen Australien. Die Gattung zählt zum Hauptelement der Flora Neuseelands.

Ord. *Tiliaceae.*

*Aristotelia* L'Hér., Benth. l. c. I, p. 279. — 2 Sp., endemisch in Ost-Australien. Die Gattung ist hauptsächlich noch in Neuseeland einheimisch.

Ord. *Rutaceae.*

*Acronychia* Forst., Benth. l. c. I, p. 266. — 3 Sp., alle im Queensland, 2 auch in N.-S.-Wales. 1 Art kommt auch in Neu-Caledonien vor, 2 sind endemisch. Die Gattung ist vorzugsweise oceanisch.

Ord. *Olacineae.*

*Pennantia* Forst., Benth. l. c. I, p. 395. — 1 Sp., endemisch in N.-S.-Wales. Die Gattung enthält nur noch 1 Art in Norfolk und 1 in Neuseeland einheimisch.

*Villaresia* Ruiz et Pav. Benth. l. c. — 1 Sp., endemisch in N.-S.-Wales. Die Gattung ist nur noch in Oceanien und in Südamerika repräsentirt.

Ord. *Illiciaceae*.

*Byronia* Endl., Benth. l. c. I, p. 396. — 1 Sp., endemisch in Nord-Australien. Die Gattung ist vorzugsweise oceanisch.

Ord. *Saurifrageae*.

*Argophyllum* Forst., Benth. l. c. II, p. 436. — 1 Sp., endemisch in Queensland. Die Gattung enthält nur noch 3—4 Arten von Neu-Caledonien.

*Quintinia* Alph. De Cand., Benth. l. c. I, p. 437. — 2 Sp., endemisch in N.-S.-Wales. Ausser diesen enthält die Gattung nur noch 2 Sp. von Neuseeland.

\**Weinmannia* Linn., Benth. l. c. I, p. 444. — 1 Sp., endemisch in N.-S.-Wales.

*Ackama* A. Cunn., Benth. l. c. — 1 Sp., endemisch in N.-S.-Wales. Die mit voriger nahe verwandte Gattung enthält nur noch 1 Art von Neuseeland.

Ord. *Haloragaceae*.

*Gunnera* Linn., Benth. l. c. II, p. 490. — 1 Sp., endemisch in Tasmanien, nahe verwandt einer in Neuseeland und in dem antaretischen Amerika einheimischen Art.

Ord. *Myrtaceae*.

*Xanthostemon* F. Muell., Benth. l. c. III, p. 268. — 2 Sp. im tropischen Australien. Diese mit *Metrosideros* nächstverwandte Gattung ist vorzugsweise in Neu-Caledonien verbreitet.

Ord. *Umbelliferae*.

*Azorella* Lam., Benth. l. c. III, p. 364. — 4 Sp., endemisch in Victoria und Tasmanien, Alpen bewohnend. Das Geschlecht umfasst Arten von den Anden und dem aussertropischen Südamerika, sowie auch von Neuseeland und dem antaretischen Gebiete.

*Aciphylla* Forst., Benth. l. c. III, p. 374. — 3 Sp., endemisch in Victoria und Tasmanien, Alpen bewohnend. Das Geschlecht umfasst ferner Arten von Neuseeland und den antaretischen Inseln.

Subclass. **MONOPETALAE.**

Ord. *Rubiaceae*.

*Antirrhoea* Juss., Benth. l. c. III, p. 418. — 1 Sp., endemisch in Queensland, aber sehr nahe verwandt einer oceanischen Art.

*Coprosma* Forst., Benth. l. c. III, p. 429. — 5 Sp., in Ost-Australien, von diesen 1 auch in Neuseeland, die übrigen endemisch. Die Gattung in Oceanien mit zahlreichen Arten verbreitet.

*Nertera* Banks, Benth. l. c. III, p. 431. — 2 Sp., bergbewohnend in Ost-Australien, davon 1 auch in Neuseeland, den Inseln des stillen Meeres, auf den Anden und im antaretischen Amerika, die andere endemisch.

Ord. *Compositae*.

*Vittadinia* A. Rich., Benth. l. c. III, p. 489. — 4 Sp., theils im tropischen, theils im aussertropischen Australien; davon 1 auch in Neuseeland und nahe verwandt einer südamerikanischen Art, die übrigen endemisch.

*Podocoma* Less., Benth. l. c. III, p. 492. — 1 Sp., endemisch in Australien.

*Abrotanella* Cass., Benth. l. c. III, p. 553. — 3 Sp., alpenbewohnend in Tasmanien und Victoria. Die Gattung umfasst nur noch Arten von Neuseeland und der antaretischen Region.

*Craspedia* Forst. Benth. l. c. III, p. 579. — 4 Sp., vorherrschend im aussertropischen Neuholland; davon 1 auch in Neuseeland, die übrigen endemisch. Die Gattung repräsentirt in Neuseeland die australischen Gattungen *Angianthus* und *Calocephalus*.

*Raoulia* Hook. f., Benth. l. c. III, p. 650. — 2 Sp., endemisch in Tasmanien und Victoria; alpenbewohnend. Die Gattung umfasst hauptsächlich Arten von Neuseeland, den Anden und dem antarktischen Amerika.

*Erechthites* Rafin., Benth. l. c. III, p. 657. — 6 Sp., meist von grösserer Verbreitung in Australien; davon 3 auch in Neuseeland, die übrigen endemisch.

Ord. *Stylideae*.

*Forstera* Linn. f., Benth. l. c. IV, p. 36. — 1 Sp., endemisch in Tasmanien, Alpen bewohnend; nächstverwandt einer neuseeländischen Art. Das Geschlecht kommt vorzugsweise Neuseeland und dem antarktischen Amerika zu.

Ord. *Ericaceae*.

*Pernettya* Gaudich., Benth. l. c. IV, p. 140. — 1 Sp., endemisch in Tasmanien, Alpenstrauch, verwandt der *P. empetrifolia* Gaudich. Die Gattung gehört vorzugsweise den Anden, den antarktischen Inseln und Neuseeland an.

\**Gaultheria* Linn., Benth. l. c. IV, p. 140. — 3 Sp. Gebirgssträucher in Tasmanien, Victoria und N.-S.-Wales, von diesen 1 auch in Neuseeland, die übrigen endemisch; eine derselben an eine antarktische Art sich anschliessend.

Ord. *Primulaceae*.

*Samolus* Linn., Benth. l. c. IV p. 270. — 3 Sp., davon 1 endemisch in West-Australien und nächstverwandt einer oceanischen Art, 1 auch in Oceanien und 1 in den meisten gemässigten und wärmeren Gebieten der Erde verbreitet.

Ord. *Apocynae*.

*Ochrosia* Juss., Benth. l. c. IV, p. 309. — 2 Sp. in Ost-Australien, davon eine in Oceanien verbreitet, die andere endemisch. Die mit *Alyxia* nahe verwandte Gattung hat eine grössere Verbreitung in Oceanien.

Ord. *Loganiaceae*.

*Geniostoma* Forst., Benth. l. c. IV, p. 366. — 1 Sp., endemisch in Queensland, aber sehr nahe verwandt einer oceanischen Art.

Ord. *Scrophulariaceae*.

*Ourisia* Comm., Benth. l. c. IV, p. 512. — 1 Sp., endemisch in Tasmanien, Alpenpflanze. Die Gattung umfasst zahlreiche Arten von den südamerikanischen Anden und Neuseeland.

Ord. *Verbenaceae*.

*Faradaya* F. Muell., Benth. l. c. V, p. 69. — 1 Sp., endemisch in Queensland. Diese dem nenealedonischen Genus *Occea* nächstverwandte Gattung enthält nur noch 3 Arten von den Inseln des stillen Meeres.

Subclass. **MONOCHLAMYDEAE.**

Ord. *Polygonaceae*.

*Muehlenbeckia* Meissn., Benth. l. c. V, p. 273. — 7 Sp., von grösserer Verbreitung theils im tropischen, theils im aussertropischen Australien, davon 1 auch in Neuseeland, die übrigen endemisch; von letzteren 1 einer neuseeländischen Art sehr nahestehend.

Ord. *Nyctagineae*.

\**Tisonia* Linn., Benth. l. c. V, p. 279. — 3 Sp. im tropischen Australien, 2 auch in N.-S.-Wales. 1 Art endemisch, aber einer oceanischen nächstverwandt, die übrigen auch in anderen Gebieten verbreitet.

Ord. *Monimiaceae*.

*Atherosperma* Labill., Benth. l. c. V, p. 284. — 1 Sp., endemisch in Ost-Australien. Die Gattung enthält nur noch 1 Art von Neuseeland und 1 im aussertropischen Süd-Amerika.

\**Hedyocarya* Forst., Benth. l. c. V, p. 290. — 1 Sp., endemisch in Ost-Australien.

Ord. *Thymeleae*.

*Drapetes* Lam., Benth. l. c. VI, p. 35. — 1 Sp., endemisch in Ost-Australien, nahe verwandt einer neuseeländischen Art.

Ord. *Urticeae*.

*Antiaris* Leschen., Benth. l. c. VI, p. 179. — 1 Sp., endemisch in Nord-Australien.

*Elatostemma* Forst., Benth. l. c. VI, p. 183. — 2 Sp., endemisch in Ost-Australien, nahe verwandt mit oceanischen Arten.

*Australina* Gaudich., Benth. l. c. VI, p. 188. — 2 Sp., in Tasmanien und Victoria, davon eine auch in Neuseeland, die andere endemisch.

*Laportea* Gaudich., Benth. l. c. VI, p. 191. — 3 Sp., endemisch in Ost-Australien, davon 1 näher verwandt mit einer oceanischen Art.

Ord. *Cupuliferae*.

\**Fagus* Linn., Benth. l. c. VI, p. 209. — 3 Sp., endemisch in Ost-Australien, davon 2 verwandt mit einer oceanischen (neuseeländischen), 1 nahe verwandt mit einer antarktischen Art.

Subclass. **GYMNOSPERMAE.**Ord. *Coniferae*.

\**Dammara* Rumph., Benth. l. c. VI, p. 244. — 1 Sp., endemisch in Queensland.

*Dacrydium* Soland., Benth. l. c. — 1 Sp., endemisch in Tasmanien.

*Phyllocladus* Rich., Benth. l. c. VI, p. 245. — 1 Sp., endemisch in Tasmanien.

Class. **MONOCOTYLEDONES.**Ord. *Orchideae*.

*Microtis* R. Brown, Benth. l. c. VI, p. 246. — 6 Sp., vorherrschend im aussertropischen Australien, davon 1 auch in Neuseeland und 1 im indischen Archipel, die übrigen endemisch.

*Corysanthes* R. Brown, Benth. l. c. VI, p. 250. — 3 Sp., endemisch meist in Ost-Australien.

*Cyrtostylis* R. Brown, Benth. l. c. VI, p. 376. — 1 Sp., endemisch in Australien.

*Chiloglottis* R. Brown, Benth. l. c. p. 390. — 2 Sp., endemisch in Ost-Australien.

Ord. *Irideae*.

*Libertia* Spreng., Benth. l. c. p. 412. — 2 Sp. in Ost-Australien, davon eine auch in Neuseeland die andere endemisch.

Ord. *Smilacaeae*.

*Ripogonum* Forst., Kunth, l. c. V, p. 270. — 1 Sp. in N.-S.-Wales.

Ord. *Juncaceae*.

*Astelia* Banks et Sol., Kunth, l. c. III, p. 364. — 1 Sp., endemisch in Australien.

Ord. *Cyperaceae*.

*Oreobolus* R. Brown, Kunth, l. c. II, p. 367. — 1 Sp., endemisch in Australien. Die zweite Art dieser kleinen Gattung gehört dem oceanischen Gebiete an.

*Laupocarya* R. Brown, Kunth l. c. p. 333. — 2 Sp., endemisch in Australien. Die wenigen übrigen Arten vertheilen sich auf Neuseeland, die Moluccen und andere oceanische Gebiete.

Ord. *Gramineae*.

*Thouarea* Pet. Thouars, Kunth l. c. p. 173. — 2 Sp., endemisch in Australien.

3. Aus den Elementen amerikanischer Floren entwickelte Formen, oder das amerikanische Florenglied.

Class. **DICOTYLEDONES.**

Subclass. **POLYPETALAE.**

Ord. *Violaceae*.

*Jonidium* Vent., Benth. l. c. p. 101. — 7 Sp., mit Ausnahme einer im tropischen Asien und Afrika verbreiteten Art endemisch und auf die meisten Gebiete Australiens vertheilt. Die Gattung gehört zum Hauptelement amerikanischer Floren.

Ord. *Caryophyllae*.

*Drymaria* Willd., Benth. l. c. I, p. 163. — 1 Sp., endemisch in West-Australien, Arten von Neu-Mexiko analog. Die Gattung gehört zum Hauptelement der chilenesischen Übergangsflora und der Flora von Mexiko.

Ord. *Portulacae*.

*Portulacca* Linn., Benth. l. c. I, p. 168. — 7 Sp., vorzugsweise im tropischen Australien, davon 1 in allen Welttheilen verbreitet, die übrigen endemisch. Letztere schliessen sich mehr den ostindischen Arten dieser besonders in Amerika entwickelten Gattung an.

*Calandrinia* H. B. et K., Benth. l. c. p. 171. — 16 Sp., auf alle Gebiete Australiens vertheilt, sämtlich endemisch. Einige derselben sind chilenesischen Arten dieser vorzugsweise amerikanischen Gattung nächstverwandt.

Ord. *Malvaceae*.

*Sida* Linn., Benth. l. c. I, p. 191. — 16 Sp., die Mehrzahl im tropischen Australien, mehrere auch im aussertropischen; 3 kommen in allen Tropengegenden vor, die übrigen sind endemisch. Die letzteren schliessen sich mehr den ostindischen Arten dieser vorzugsweise amerikanischen Gattung an.

*Howittia* F. Muell., Benth. l. c. p. 198. — Monotype Gattung, endemisch in Ost-Australien, der vorhergehenden nächstverwandt, aus deren Umbildung sie entstanden sein dürfte.

*Abutilon* Gaertn., Benth. l. c. p. 198. — 18 Sp., vorherrschend in Ost-Australien, davon 3 weit verbreitet im tropischen Asien und Afrika, 2 asiatischen Ursprungs, die übrigen endemisch.

*Fugosia* Juss., Benth. l. c. p. 219. — 7 Sp., endemisch, vorherrschend in Nord-Australien; davon 1 einer brasilianischen Art analog.

Ord. *Sterculiaceae*.

*Dicarpidium* F. Muell., Benth. l. c. I, p. 235. — Monotype Gattung, in Nord-Australien, an die amerikanische Gattung *Waltheria* sich anschliessend.

Ord. *Rhamnaceae*.

*Discaria* Hook., Benth. l. c. I, p. 445. — 1 Sp., endemisch in Ost-Australien. Diese Gattung ist vorzugsweise südamerikanisch.

Ord. *Sapindaceae*.

*Ratonia* De Cand., Benth. l. c. I, p. 460. — 5 Sp., endemisch, 4 in Queensland, 1 in N.-S.-Wales.

\**Sapindus* Linn., Benth. l. c. p. 464. — 1 Sp., endemisch in Queensland.

Ord. *Anacardiaceae*.

*Eucoschius* Hook. f., Benth. l. c. I, p. 490. — Monotype Gattung, endemisch in Ost-Australien. Der amerikanischen Gattung *Schinus* zunächststehend.

Ord. *Leguminosae*.

*Lepedeza* Mich., Benth. l. c. II, p. 240. — 2 Sp., im aussertropischen Australien, davon 1 asiatisch, 1 endemisch; letztere einer nordamerikanischen Art analog.

*Utoria* Linn., Benth. l. c. p. 242. — 1 Sp., endemisch in Nord-Australien, nächstverwandt einer Art aus dem tropischen Süd-Amerika.

*Galactia* R. Brown, Benth. l. c. p. 255. — 2 Sp., im tropischen Australien; davon eine von grosser Verbreitung im tropischen Asien, Afrika und Amerika, die andere endemisch.

\**Rhynchosia* Lour., Benth. l. c. p. 265. — 6 Sp., im tropischen Neuholland, von diesen 1 von grosser Verbreitung in den meisten Tropengegenden der Erde; die übrigen endemisch. Von letzteren eine einer süd-amerikanischen Art nächstverwandt.

Ord. *Rosaceae*.

*Stylobasium* Desf., Benth. l. c. II, p. 427. — 2 Sp., endemisch in West-Australien. Diese australische Gattung ist enge verwandt mit der amerikanischen Gattung *Leiosteuon*.

*Acaena* Linn., Benth. l. c. p. 433. — 3 Sp., von grösserer Verbreitung in Australien, davon 2 auch in Südamerika und Neuseeland, die dritte endemisch.

Ord. *Myrtaeae*.

\**Myrtus* Linn., Benth. l. c. III, p. 273. — 9 Sp., alle endemisch, fast sämmtlich in Queensland, mehrere auch in N.-S.-Wales verbreitet.

Ord. *Melastomaceae*.

*Osbeckia* Linn., Benth. l. c. III, p. 290. — 2 Sp., im tropischen Australien, davon eine auch im Monsungebiet, die andere endemisch.

Ord. *Onagraceae*.

*Oenothera* Linn., Benth. l. c. III, p. 302. — 1 Sp., endemisch in Tasmanien, verwandt einer amerikanischen Art.

Ord. *Sauydeae*.

*Casuaria* Linn., Benth. l. c. III, p. 308. — 2 Sp., in Queensland. Davon eine auch in Ost-Indien; die andere endemisch, aber einer ostindischen Art dieses vorzugsweise amerikanischen Geschlechts sehr nahe verwandt.

Ord. *Passiflorae*.

*Passiflora* Linn., Benth. l. c. III, p. 311. — 3 Sp., endemisch in Queensland, eine derselben nächstverwandt einer oceanischen Art.

Ord. *Umbelliferae*.

*Eryngium* Linn., Benth. l. c. III, p. 369. — 4 Sp., theils im aussertropischen, theils im tropischen Australien verbreitet; von denselben 1 auch in Chili und 1 auch in Neuseeland, die übrigen endemisch. Eine der letzteren einer tropisch-amerikanischen Art analog.

Subclass. **MONOPETALAE.**Ord. *Compositae.*

*Vernonia* Schreb., Benth. l. c. III, p. 459. — 1 Sp., endemisch im tropischen Australien, einer asiatischen Art nahe verwandt; die Gattung aber vorzugsweise amerikanisch

*Eriqeron* Linn., Benth. l. c. p. 493. — 6 Sp., davon 3 amerikanischen Ursprungs, die übrigen endemisch in Ost-Australien.

*Wedelia* Jacq., Benth. l. c. p. 537. — 6 Sp., vorzugsweise im tropischen Australien, davon 4 auch im Monsungebiet verbreitet, die übrigen endemisch.

*Eclipta* Linn., Benth. l. c. p. 536. — 2 Sp., im tropischen und aussertropischen Australien, davon eine von grosser Verbreitung in den wärmeren Gebieten der Erde, die andere endemisch und an brasilianische Arten dieser Gattung sich anschliessend.

*Placera* Juss., Benth. l. c. p. 517. — 1 Sp., endemisch im tropischen Australien, nächstverwandt einer in Südamerika sehr verbreiteten Art.

*Amblysperna* Benth. l. c. p. 676. — Monotyp, nur in West-Australien. Repräsentirt die vorzugsweise südamerikanische Abtheilung der Mutisiaceen.

Ord. *Sapotaceae.*

\**Chrysophyllum* Linn., Benth. l. c. IV, p. 278. — 1 Sp., endemisch in Queensland und N.-S.-Wales. Die australische Art weicht von allen Arten dieser vorzugsweise tropisch-amerikanischen Gattung ab.

*Sersalia* R. Brown, Benth. l. c. p. 279. — 2 Sp., endemisch im tropischen Australien. Schliesst sich der Gattung *Achras* an.

\**Achras* Linn., Benth. l. c. p. 280. — 8 Sp., im tropischen Australien: von diesen 1 auch in Norfolk, die übrigen endemisch und zur Section *Oligothecca* gehörig.

Ord. *Solanaceae.*

*Solanum* Linn., Benth. l. c. IV, p. 442. — 50 Sp., die Mehrzahl im tropischen Australien, viele auch im aussertropischen, besonders in Ost-Australien. 2 Arten auch in Oceanien, 1 auch im Monsungebiet, 2 von grösserer Verbreitung: die übrigen endemisch. Mehrere Abtheilungen der letzteren sind auch in Südamerika repräsentirt.

*Anthotroche* Endl., Benth. l. c. p. 467. — 2 Sp., endemisch in West-Australien. Diese australische Gattung schliesst sich amerikanischen an.

*Datura* Linn., Benth. l. c. p. 468. — 1 Sp., endemisch im tropischen Australien.

*Nicotiana* Linn., Benth. l. c. p. 469. — 1 Sp., endemisch in Australien.

Ord. *Scrophulariaceae.*

*Mimulus* Linn., Benth. l. c. IV, p. 481. — 4 Sp., theils im tropischen, theils im aussertropischen Australien; 1 auch in Neuseeland, die übrigen endemisch.

*Stemotia* Linn., Benth. l. c. p. 485. — 4 Sp., vorzugsweise im tropischen Australien; davon 1 in Ostindien sehr verbreitet, die übrigen endemisch.

*Capraria* Linn., Benth. l. c. p. 503. — 1 Sp., endemisch in N.-S.-Wales.

Subclass. **MONOCHLAMYDEAE.**Ord. *Phytolaccaceae.*

*Monococcus* F. Muell., Benth. l. c. V, p. 144. — Monotype Gattung, endemisch in Ost-Australien; nahe verwandt der amerikanischen Gattung *Petiveria*.

Ord. **Amaranthaceae.**

*Gomphrena* Linn., Benth. l. c. V, p. 252. — 14 Sp., endemisch im tropischen, vorzugsweise in Nord-Australien. Die Gattung enthält nur noch eine namhafte Zahl von Arten in den wärmeren Gebieten Amerika's.

Ord. **Monimiaceae.**

\**Mollinedia* R. et Pav., Benth. l. c. V, p. 286. — 4 Sp., endemisch in Queensland. Die Gattung umfasst nur noch zahlreiche Arten im tropischen Amerika.

*Kibara* Endl., Benth. l. c. V, p. 288. — 4 Sp., endemisch in Queensland. Die Gattung, der vorigen nahe verwandt, enthält ausser diesen noch einige wenige aus dem Monsungebiet.

Subclass. **GYMNOSPERMAE.**Ord. **Coniferae.**

\**Araucaria* Juss., Benth. l. c. VI, p. 242. — 2 Sp., endemisch in Ost-Australien.

Class **MONOCOTYLEDONES.**Ord. **Orchideae.**

*Pogonia* Juss., Benth. l. c. VI, p. 309. — 3 Sp., endemisch in Queensland.

Ord. **Dioscoreae.**

*Dioscorea* Linn., Benth. l. c. VI, p. 460. — 3 Sp., davon 1 sehr verbreitet im Monsungebiet, die übrigen endemisch.

Ord. **Xyrideae.**

*Xyris* Linn., Kunth l. c. IV, p. 2. — 16 Sp., meist im tropischen Neuholland endemisch.

Ord. **Commelynaceae.**

*Commelyna* Linn., Kunth l. c. IV, p. 35. — 4 Sp., endemisch in Australien.

Ord. **Eriocauloneae.**

*Eriocaulon* Linn., Kunth l. c. III, p. 539. — 11 Sp., endemisch im tropischen Australien, ostindischen Arten nahe verwandt. Die Gattung tropisch-amerikanisch.

Ord. **Cyperaceae.**

*Uncinia* Pers., Kunth l. c. II, p. 524. — 2 Sp., endemisch in Australien.

*Dichromena* Vahl., Kunth l. c. p. 272. — 1 Sp., auch in Guiana, Brasilien und auf den Caraïben.

*Rhynchospora* Vahl., Kunth l. c. p. 287. — 1 Sp., endemisch in Australien.

Ord. **Gramineae.**

*Erianthus* Rich., Kunth l. c. I, p. 478. — 2 Sp., endemisch in Australien.

*Deyouzia* Clar., Kunth l. c. p. 239. — 4 Sp., endemisch in Australien.

*Polypogon* Desfont., Kunth l. c. p. 232. — 1 Sp., endemisch. Die Gattung enthält nur noch 13 Sp., die sich hauptsächlich auf Süd-Amerika, 2 auf das Mediterran-Gebiet und 2 auf Oceanien vertheilen.

*Cinna* Linn., Kunth l. c. p. 206. — 1 Sp., endemisch in Australien; 1 Sp. kommt auch in Neuseeland vor.

*Muehlenbergia* Schreb., Kunth l. c. p. 198. — 1 Sp., endemisch in Australien.

*Aristida* Linn., Kunth l. c. p. 187. — 6 Sp. endemisch. Die Gattung vorwiegend brasilianisch.

*Leersia* Soland., Kunth l. c. p. 5. — 1 Sp., endemisch in Australien.

*Paspalum* Linn., Kunth l. c. p. 40. — 4 Sp., davon 2 endemisch, 1 auch in Amerika, 1 auch im Monsungebiet, im tropischen Afrika und in Oceanien.



4. Aus den Elementen der Floren des östlichen Waldgebiets und des mediterranen Gebiets entwickelte Formen, oder das europäische Florenglied.

Class. **DICOTYLEDONES.**

Subclass. **POLYPETALAE.**

Ord. **Papaveraceae.**

*Papaver* Linn., Benth. l. c. I, p. 63. — 1 Sp., sehr entsprechend einer europäischen Art.

Ord. **Cruciferae.**

*Blennodia* R. Brown, Benth. l. c. I, p. 73. — 11 Sp., vorzugsweise in Ost- und Süd-Australien. Umgewandelt aus *Sisymbrium*.

Ord. **Frankeniaceae.**

*Frankenia* Linn., Benth. l. c. I, p. 150. — 7 Sp., sämtlich endemisch, vorzugsweise in West-Australien; eine derselben nächstverwandt einer in Europa, Canarien und Nord-Afrika gemeinen Art.

Ord. **Caryophylleae.**

*Stellaria* Linn., Benth. l. c. I, p. 157. — 5 Sp., davon 2 endemisch in Ost-Australien, von diesen eine nächstverwandt mit einer in den gemässigten Gebieten der nördlichen Hemisphäre gemeinen Art; die übrigen 3 Sp. gemein in Europa und im gemässigten Asien.

Ord. **Malvaceae.**

*Laratera* Linn., Benth. l. c. I, p. 185. — 1 Sp., endemisch im aussertropischen Australien, einer europäischen Art nahestehend.

Ord. **Lineae.**

*Linum* Linn., Benth. l. c. I, p. 282. — 1 Sp., endemisch im aussertropischen Australien, aber sehr nahe verwandt mit einer europäischen Art.

Ord. **Rhamneae.**

\**Rhamnus* Linn., Benth. l. c. I, p. 412. — 1 Sp., in Queensland.

Ord. **Leguminosae.**

\**Trigonella* Linn., Benth. l. c. II, p. 186. — 1 Sp., im aussertropischen Australien, einer in der mediterranen Region einheimischen und in Süd-Afrika eingewanderten Art nahestehend.

*Lotus* Linn., Benth. l. c. p. 187. — 2 Sp., davon eine in Australien sehr verbreitet und endemisch, die andere über ganz Europa und das gemässigte Asien verbreitet.

\**Glycyrrhiza* Linn., Benth. l. c. p. 224. — 1 Sp., endemisch in Ost-Australien, einer mediterranen Art nahe verwandt.

Ord. **Rosaceae.**

*Geum* Linn., Benth. l. c. II, p. 427. — 1 Sp., Alpenpflanze, endemisch in Tasmanien.

\**Rubus* Linn., Benth. l. c. p. 429. — 5 Sp., davon 2 endemisch in Ost-Australien, die übrigen auf Asien und Afrika vertheilt.

Ord. **Umbelliferae.**

*Seseli* Linn., Benth. l. c. III, p. 373. — 2 Sp., Alpenpflanzen, endemisch in Victoria.

*Daucus* Linn., Benth. l. c. p. 376 — 1 Sp., in Australien sehr verbreitet und dort ursprünglich einheimisch, nach Neuseeland und dem westlichen Amerika eingewandert.

Ord. *Araliaceae*.

\**Hedera* Linn., Benth. l. c. III, p. 384. — 1 Sp., endemisch in Queensland.

Subclass. II. **MONOPETALAE.**Ord. *Caprifoliaceae*.

\**Sambucus* Linn., Benth. l. c. III, p. 398. — 2 Sp., endemisch in Ost-Australien, die 2 Arten auf der gemässigten nördlichen Hemisphäre vollkommen analog sind.

Ord. *Rubiaceae*.

*Asperula* Linn., Benth. l. c. III, p. 443. — 6 Sp., endemisch, vorzugsweise in Ost-Australien.

\**Galium* Linn., Benth. l. c. p. 445. — 6 Sp., vorherrschend in Ost- und Süd-Australien: davon 1 auch in Neuseeland, 1 aus Europa eingewandert, die übrigen endemisch.

Ord. *Compositae*.

*Leucea* De Cand., Benth. l. c. III, p. 457. — 1 Sp., endemisch in Ost-Australien, einer Art der Mediterran-Flora am meisten analog.

Ord. *Primulaceae*.

*Lysimachia* Linn., Benth. l. c. IV, p. 268. — 2 Sp., in Ost-Australien, eine endemisch und einer nord-asiatischen Art nächstverwandt, die andere von grosser Verbreitung im Monsungebiet.

Ord. *Gentianeae*.

*Erythraea* Pers., Benth. l. c. IV, p. 371. — 1 Sp., in allen Gebieten Australiens, von da in das oceanische Florengebiet eingewandert; einer Art der Mediterran-Flora sehr nahestehend.

*Gentiana* Linn., Benth. l. c. p. 373. — 1 Sp., Alpenpflanze in Ost-Australien, in Neuseeland wahrscheinlich eingewandert.

Ord. *Boraginaceae*.

*Myosotis* Linn., Benth. l. c. IV, p. 405. — 2 Sp., im aussertropischen Australien, eine auch in Neuseeland, die andere endemisch.

*Eriochichium* Schrad., Benth. l. c. p. 406. — 1 Sp., endemisch im aussertropischen Australien.

*Echinopspermum* Swartz, Benth. l. c. p. 407. — 1 Sp., endemisch im aussertropischen Australien.

*Rochelia* Reichenb., Benth. l. c. p. 407. — 1 Sp., endemisch in N.-S.-Wales, nahe verwandt einer mediterranen Art.

*Cynoglossum* Linn., Benth. l. c. p. 408. — 4 Sp., endemisch, vorherrschend in Ost-Australien.

Ord. *Scrophulariaceae*.

*Veronica* Linn., Benth. l. c. IV, p. 504. — 15 Sp., davon 12 endemisch und meist Hochgebirgspflanzen in Ost-Australien, 1 auch in Neuseeland, die übrigen wahrscheinlich eingeschleppt. Einige der endemischen Arten schliessen sich neuseeländischen Arten an.

*Euphrasia* Linn., Benth. l. c. p. 519. — 8 Sp., vorherrschend in Ost-Australien, darunter einige alpenbewohnend, 7 Arten endemisch, 1 auch in Neuseeland und im antarktischen Amerika.

Ord. *Labiatae*.

*Mentha* Linn., Benth. l. c. V, p. 81. — 6 Sp., sämtlich endemisch, vorherrschend in Ost-Australien; einige entsprechen europäischen und überhaupt Formen der nördlichen Hemisphäre.

*Lycopus* Linn., Benth. l. c. p. 81. — 1 Sp., endemisch in Ost-Australien.

*Scutellaria* Linn., Benth. l. c. V, p. 87. — 2 Sp., endemisch in Ost-Australien; eine derselben mit einer europäisch-asiatischen Form nahe verwandt.

*Teucrium* Linn., Benth. l. c. p. 132. — 6 Sp., sämtlich endemisch, theils im tropischen, theils im aussertropischen Australien; einige derselben europäischen oder asiatischen Formen, andere südafrikanischen verwandt.

*Ajuga* Linn., Benth. l. c. p. 135. — 2 Sp., endemisch, vorzugsweise in Ost-Australien; eine derselben einer Himalaya-Species verwandt.

#### Ord. *Plantagineae*.

*Plantago* Linn., Benth. l. c. V, p. 137. — 8 Sp., vorherrschend in Ost-Australien, einige Alpenpflanzen in Victoria und Tasmanien; 6 Sp. sind endemisch, 1 auch in Neuseeland, auf den antarktischen Inseln und wahrscheinlich im Andengebiet verbreitet, 1 aus Europa eingeschleppt.

#### Subclass. **MONOCHLAMYDEAE.**

#### Ord. *Paronychiaceae*.

*Sclerauthus* Linn., Benth. l. c. V, p. 258. — 4 Sp., in Ost-Australien, davon 1 in Neuseeland, die übrigen endemisch.

#### Class. **MONOCOTYLEDONES.**

#### Ord. *Gramineae*.

*Bromus* Linn., Kunth l. c. p. 412. — 2 Sp., endemisch.

*Festuca* Linn., Kunth l. c. p. 391. — 1 Sp., jedoch zweifelhaft ob endemisch.

*Alopecurus* Linn., Kunth l. c. p. 23. — 1 Sp., endemisch in Australien.

#### 5. Aus den Elementen afrikanischer Floren, insbesondere der Cap-Flora entwickelte Formen, oder das afrikanische Florenglied.

#### Class. **DICOTYLEDONES.**

#### Subclass. **POLYPETALAE.**

#### Ord. *Anonaceae*.

*Popowia* Endl., Benth. l. c. I, p. 52. — 1 Sp., endemisch in Nord-Australien, einer tropisch-afrikanischen Art am meisten analog.

#### Ord. *Elatineae*.

*Bergia* Linn., Benth. l. c. I, p. 179. — 4 Sp., alle in Nord-Australien, 1 auch in Victoria. Von denselben 2 endemisch und zunächst entsprechend südafrikanischen Arten.

#### Ord. *Malvaceae*.

*Adansonia* Linn., Benth. l. c. I, p. 222. — 1 Sp., endemisch in Nord-Australien, verwandt mit einer tropisch-afrikanischen Art.

#### Ord. *Geraniaceae*.

*Pelargonium* L'Hér., Benth. l. c. I, p. 298. — 2 Sp., im aussertropischen Australien, die eine auch in Neuseeland und Südafrika vorkommend, die andere endemisch und einer Cap-Art sehr nahe stehend.

#### Ord. *Anacardiaceae*.

\**Rhus* Linn., Benth. l. c. I, p. 488. — 1 Sp., endemisch in Ost-Australien, einer Cap-Art nächstverwandt.

Ord. *Leguminosae*.

\**Indigofera* Linn., Benth. l. c. II, p. 194. — 17 Sp., vorzugsweise im tropischen Australien, davon 8, darunter die strauchartigen, endemisch, die übrigen meist im tropischen Asien und einige auch in Afrika verbreitet. Die Gattung zählt zum Hauptelement afrikanischer Floren.

\**Tephrosia* Pers., Benth. l. c. p. 202. — 23 Sp., sämtlich endemisch, vorherrschend in Nord-Australien, einige südafrikanischen Arten entsprechend.

*Lonchocarpus* H. B. et K., Benth. l. c. p. 271. — 1 Sp., endemisch in Queensland und N.-S.-Wales; nahe verwandt einer tropisch-afrikanischen Art.

*Erythrophloeum* Afz., Benth. l. c. p. 297. — 1 Sp., endemisch im tropischen Australien. Die Gattung enthält nur noch einige tropisch-afrikanische Arten.

Ord. *Passiflorae*.

*Molucca* Lam., Benth. l. c. III, p. 312. — 1 Sp., endemisch in Nord-Australien, nahe verwandt einer tropisch-afrikanischen Art.

Ord. *Cucurbitaceae*.

*Melothria* Linn., Benth. l. c. III, p. 320. — 2 Sp., endemisch in Ost-Australien, davon 1 nahe verwandt einer tropisch-afrikanischen Art.

Ord. *Ficoideae*.

*Mesembryanthemum* Linn., Benth. l. c. III, p. 323. — 4 Sp. im aussertropischen, 1 auch im tropischen Australien; zwei derselben auch in Südafrika vorkommend und wahrscheinlich von dort aus eingewandert, eine andere wohl ursprünglich in Australien und einer Cap-Art nächststehend.

*Tetragonia* Linn., Benth. l. c. p. 325. — 2 Sp. im aussertropischen, 1 auch im tropischen Australien und von grosser Verbreitung in Neuseeland, dem aussertropischen Südamerika und Japan, 1 Art endemisch.

*Mizoon* Linn., Benth. l. c. p. 326. — 1 Sp., endemisch in N.-S.-Wales und Süd-Australien, analog einer südafrikanischen Art.

*Trianthema* Linn., Benth. l. c. p. 329. — 6 Sp., vorzugsweise im tropischen Australien, davon 2 gemein im tropischen Asien und Afrika, die übrigen endemisch.

*Mollugo* Linn., Benth. l. c. p. 332. — 5 Sp., theils im tropischen, theils im aussertropischen Australien, davon 3 auch gemein im tropischen Asien und Afrika, die übrigen endemisch.

*Gumma* F. Muell., Benth. l. c. p. 327. — 2 Sp., Eine in Süd-, die andere in West-Australien.

*Macarthuria* Hueg., Benth. l. c. p. 331. — 3 Sp., davon 2 in West-Australien und eine in N.-S.-Wales.

Subclass. **MONOPETALAE.**Ord. *Compositae*.

*Cymbonotus* Cass., Benth. l. c. p. 674. — Monotype Gattung, im gesammten aussertropischen Australien verbreitet. Repräsentirt die vorzugsweise südafrikanische Abtheilung der Calendulaceen.

Ord. *Gentianeae*.

*Sebacia* R. Brown, Benth. l. c. IV, p. 370. — 2 Sp., vorzugsweise in Ost-Australien, eine auch in Neuseeland, die andere endemisch.

Ord. *Solanaceae*.

*Lycium* Linn., Benth. l. c. IV, p. 467. — 1 Sp., endemisch in N.-S.-Wales und Süd-Australien. Die australische Art zeigt die Tracht einer in Süd-Afrika vorkommenden, woselbst das Geschlecht zahlreich repräsentirt erscheint.

Ord. *Scrophulariaceae*.

*Rhamphicarpa* Benth. l. c. IV, p. 517. — 1 Sp., in Nord-Australien; entsprechend einer afrikanischen Art.

Subclass. **MONOCHLAMYDEAE.**Ord. *Scutellaceae*.

*Thesium* Linn., Benth. l. c. VI, p. 212. — 1 Sp., in Ost-Australien endemisch.

Subclass. **GYMNOSPERMAE.**Ord. *Cycadeae*.

*Macrozamia* Miq., Benth. l. c. p. 250. — 5 Sp., davon 4 in Queensland, meist aber auch in Ost-Australien und 1 in West-Australien. Die Gattung repräsentirt die südafrikanische *Encephalartos*.

Class. **MONOCOTYLEDONES.**Ord. *Irideae*.

*Moraea* Linn., Benth. l. c. VI, p. 409. — 1 Sp., endemisch in N.-S.-Wales, die einzige Art, welche ausserhalb der eigentlichen Heimat dieser südafrikanischen Gattung Verbreitung findet.

Ord. *Amaryllideae*.

*Hypoxis* Linn., Benth. l. c. VI, p. 449. — 6 Sp., davon 5 endemisch, 1 auch in Neuseeland.

*Crinum* Linn., Benth. l. c. p. 453. — 5 Sp., davon 4 endemisch, 1 auch im Monsungebiet.

Ord. *Asphodelae*.

*Bulbine* Linn., Kunth l. c. IV, p. 563. — 5 Sp., endemisch in N.-S.-Wales.

*Chlorophytum* Gawl., Kunth l. c. p. 602. — 1 Sp., endemisch im tropischen Neuholland.

## 6. Aus der Differenzirung polygenetischer Bestandtheile hervorgegangene Formen, oder das polygenetische Florenglied.

Class. **DICOTYLEDONES.**Subclass. **POLYPETALAE.**Ord. *Ranunculaceae*.

\**Clematis* Linn., Benth. l. c. I, p. 5. — 4 Sp., endemisch, meist in Ost-Australien.

*Anemone* Linn., Benth. l. c. p. 8. — 1 Sp., Hochgebirgspflanze, endemisch in Tasmanien.

\**Ranunculus* Linn., Benth. l. c. p. 9. — 11 Sp., davon 7 endemische Alpenpflanzen in Victoria, einige auch in Neuseeland, 1 von grosser Verbreitung in der nördlichen Hemisphäre.

*Caltha* Linn., Benth. l. c. p. 15. — 1 Sp., Alpenpflanze, endemisch in Victoria und Tasmanien, nahe verwandt einer neuseeländischen Art.

Ord. *Nymphaeaceae*.

*Brasenia* Schreb., Benth. l. c. p. 60. — Monotype Gattung, im tropischen Neuholland, in Nord-Amerika und Ostindien.

\**Nymphaea* Linn., Benth. l. c. p. 61. — 1 Sp., endemisch, vorzugsweise in Ost-Australien, nächstverwandt einer in Asien und Afrika verbreiteten Art.

Ord. *Cruciferae*.

*Cardamine* Linn., Benth. l. c. p. 67. — 7 Sp., die Mehrzahl endemisch in Australien.

*Capsella* Moench., Benth. l. c. p. 81. — 3 Sp., davon 2 endemisch in Victoria und Tasmanien.

*Senebiera* Pois., Benth. l. c. p. 82. — 1 Sp., in Queensland: auch in Süd-Afrika, in Madagaskar und in China.

\**Lepidium* Linn., Benth. l. c. p. 83. — 7 Sp., mit Ausnahme einer in den gemässigten Regionen von Europa, Asien und Afrika sehr verbreiteten Art, endemisch im aussertropischen Australien.

*Thlaspi* Linn., Benth. l. c. p. 87. — 4 Sp., alle endemisch im aussertropischen Australien.

Ord. *Capparidaceae*.

*Cleome* Linn., Benth. l. c. p. 89. — 2 Sp., endemisch in Nord-Australien.

*Polanisia* Rafin., Benth. l. c. p. 90. — 1 Sp., in tropischen Australien und in N.-S.-Wales: auch in Ostindien und im tropischen Afrika.

*Gynandropsis* De Cand., Benth. l. c. p. 91. — Monotype Gattung, endemisch in Nord-Australien.

*Emblingia* F. Muell., Benth. l. c. — Monotype Gattung, endemisch in West-Australien.

\**Capparis* Linn., Benth. l. c. p. 93. — 12 Sp., sämmtlich endemisch, vorzugsweise im tropischen Australien.

*Apophyllum* F. Muell., Benth. l. c. p. 97. — Monotype Gattung, endemisch im tropischen Australien.

Ord. *Violariaceae*.

*Viola* Linn., Benth. l. c. p. 98. — 4 Sp., davon 2 endemisch in den Gebirgen Tasmaniens und Victoria's, 1 auch in Neuseeland und 1 auch in Norfolk, letztere verwandt einer asiatischen Art.

Ord. *Biraceae*.

*Xylosma* Forst., Benth. l. c. p. 107. — 1 Sp., endemisch in Queensland und entsprechend einer oceanischen Art.

*Streptothamnus* F. Muell., Benth. l. c. p. 108. — 2 Sp., endemisch in N.-S.-Wales. Die Gattung gehört vielleicht zu den specifisch transmittierten Bestandtheilen der Flora Australiens.

Ord. *Caryophyllaceae*.

*Polycarpaea* Lour., Benth. l. c. p. 163. — 9 Sp., sämmtlich in tropischen, vorzugsweise in Nord-Australien, davon 7 endemisch.

*Polycarpon* Linn., Benth. l. c. — 1 Sp., im aussertropischen Australien und weit verbreitet in Europa, dem gemässigten oder wärmeren gemässigten Theilen Asiens, Afrikas und Amerikas.

Ord. *Zygophyllaceae*.

*Tribulus* Linn., Benth. l. c. p. 287. — 12 Sp., meist im tropischen Australien, davon 9 endemisch.

*Nitraria* Linn., Benth. l. c. p. 291. — 1 Sp., im aussertropischen Australien und von grosser Verbreitung in West-Asien und Nord-Afrika.

*Zygophyllum* Linn., Benth. l. c. p. 292. — 6 Sp., sämmtlich endemisch im aussertropischen Australien.

Ord. *Geraniaceae*.

*Geranium* Linn., Benth. l. c. p. 295. — 2 Sp., davon eine auch in Neuseeland und in Südamerika, die andere von grosser Verbreitung in den gemässigten Theilen der nördlichen Hemisphäre.

*Erodium* L'Hér., Benth. l. c. p. 297. — 1 Sp., endemisch in Australien.

*Oxalis* Linn., Benth. l. c. p. 300. — 2 Sp., die eine auch in Neuseeland und im antarktischen Amerika, die andere von grosser Verbreitung in verschiedenen Theilen der Erde.

Ord. *Zanthoxyloae*.

\**Zanthoxylum* Linn., Benth. l. c. p. 362 — 3 Sp., davon 2 endemisch, vorzugsweise im tropischen Australien, 1 auch in Norfolk.

Ord. *Sapinulaceae*.

\**Cupania* Linn., Benth. l. c. p. 457. — 9 Sp., sämmtlich endemisch, im tropischen Australien, meist in Queensland.

Ord. *Leguminosae*.

\**Psoralea* Linn., Benth. l. c. II, p. 189. — 12 Sp., vorherrschend im tropischen Australien, mit Ausnahme einer auch im Monsungebiet verbreiteten Art endemisch; einige derselben nahe verwandte Arten der Mediterran-Flora.

*Neptunia* Lour., Benth. l. c. p. 300. — 2 Sp., endemisch, vorzugsweise im tropischen Australien.

*Petalostyles* R. Brown., Benth. l. c. p. 291. — Monotype Gattung, nahe verwandt mit *Cassia*; im tropischen und Ost-Australien.

*Labichea* Gaudich., Benth. l. c. p. 292. — Die Gattung, der vorigen und *Cassia* nahe verwandt, enthält 5 Formen, von denen 3 in West-, die übrigen im tropischen Neuholland vorkommen.

Ord. *Crassulaceae*.

*Tillaea* Linn., Benth. l. c. II, p. 450. — 4 Sp., davon 2 endemisch, 2 auch in Neuseeland und von letzteren 1 auch im aussertropischen Südamerika. Ist die einzige Gattung dieser über den grössten Theil der Erde verbreiteten Ordnung in Australien.

Ord. *Droseraceae*.

*Drosera* Linn., Benth. l. c. p. 453. — 41 Sp., davon 33 endemisch, die übrigen auf das Monsungebiet und Oceanien vertheilt, in welchen Gebieten die Gattung sowie in anderen vielleicht zum Hauptelement gehört. Von der I. Abtheilung *Rorella* (16 Sp.) sind 8 in West-Australien, die zweite Hälfte auf die übrigen Theile Australiens vertheilt. Die II. Abth. *Ergaleium* (25 Sp.) ist mit wenigen Ausnahmen auf West-Australien beschränkt.

Ord. *Haloragaceae*.

\**Myriophyllum* Linn., Benth. l. c. II, p. 486. — 13 Sp., vertheilt auf alle Gebiete Australiens; 9 Arten endemisch, die übrigen auch in Neuseeland und von den letzteren 1 auch im aussertropischen Südamerika.

Ord. *Combretaceae*.

\**Terminalia* Linn., Benth. l. c. II, p. 498. — 18 Sp., sämmtlich im tropischen Australien und mit Ausnahme einer dem Monsungebiete zufallenden Art endemisch.

Ord. *Lythariceae*.

*Lythrum* Linn., Benth. l. c. III, p. 298. — 3 Sp., von diesen nur 1 endemisch und am meisten entsprechend einer südafrikanischen Art.

*Epilobium* Linn., Benth. l. c. p. 303. — 6 Sp., die Mehrzahl Hochgebirgspflanzen, 2 endemisch, 3 auch in Neuseeland, 1 europäischen Ursprungs.

*Ludwigia* Linn., Benth. l. c. p. 307. — 1 Sp. in Nord-Australien und Queensland, sowie von weiter Verbreitung im tropischen Asien und Afrika.

Ord. *Cucurbitaceae*.

*Bryonia* Linn., Benth. l. c. III, p. 319. — 1 Sp., im tropischen Neuholland und in N.-S.-Wales; im tropischen Asien und Afrika weit verbreitet.

*Sicyos* Linn., Benth. l. c. p. 321. — 1 Sp., von grösserer Verbreitung in Neuholland, im tropischen und Nordamerika, sowie auch in Oceanien.

Ord. *Umbelliferae*.

*Hydrocotyle* Linn., Benth. l. c. III, p. 337. — 26 Sp., vertheilt auf alle Gebiete Australiens. Mit Ausnahme von 2 in beiden Hemisphären weit verbreiteten Arten und einer auch in Neuseeland vorkommenden sämmtlich endemisch.

*Apium* Linn., Benth. l. c. p. 371. — 2 Sp., im tropischen und aussertropischen Australien, sowie überhaupt in der südlichen Hemisphäre verbreitet.

Ord. *Araliaceae*.

\**Panax* Linn., Benth. l. c. III, p. 380. — 7 Sp., sämmtlich endemisch in Ost-Australien

Ord. *Loranthaceae*.

\**Loranthus* Linn., Benth. l. c. p. 388. — 19 Sp., davon nur zwei mit dem Monsungebiete gemein, die übrigen endemisch. Die Mehrzahl von ziemlich weiter Verbreitung in Australien, die Minderzahl im Westlichen. Die Gattung dürfte in mehreren Florengebieten Bestandtheil des Hauptelements sein.

Subclass. **MONOPETALAE.**

Ord. *Rubiaceae*.

*Psychotria* Linn., Benth. l. c. III, p. 426. — 6 Sp., alle endemisch und vorherrschend im tropischen Australien.

Ord. *Compositae*.

*Coryza* Linn., Benth. l. c. III, p. 496. — 2 Sp., im tropischen Australien, Asien und Afrika.

*Cotula* Linn., Benth. l. c. p. 547. — 9 Sp., davon 1 weit verbreitet in aussertropischen Theilen beider Hemisphären, 1 einheimisch in Südafrika und 1 in Neuseeland, die übrigen endemisch.

*Helichrysum* Benth. l. c. p. 612. — 52 Sp., alle endemisch, die Mehrzahl in Ost-Australien, und zwar vorherrschend in Victoria und Tasmanien, mehrere auch im tropischen Neuholland. Die Gattung ist dem Hauptelement der Cap-Flora einzureihen; in anderen Gebieten hauptsächlich der wärmeren gemässigten Region erscheint dieselbe als Bestandtheil der Nebenelemente.

*Gnaphalium* Linn., Benth. l. c. p. 652. — 8 Sp., davon 3 endemisch, 1 auch in Neuseeland, die übrigen weit verbreitet in der alten Welt, 2 der letzteren auch in Amerika.

*Senecio* Linn., Benth. l. c. p. 661. — 28 Sp., davon nur 1 auch in Neuseeland, die übrigen endemisch und mit Ausnahme Nord-Australiens auf alle Theile des Continents vertheilt.

Ord. *Campanulaceae*.

*Lobelia* Linn., Benth. l. c. IV, p. 122. — 18 Sp., davon 2 auch in Südafrika und von letzteren 1 auch in Neuseeland und im aussertropischen Südamerika; die übrigen endemisch. Das Geschlecht zählt in amerikanischen Floren und im Cap-Gebiete zum Haupt-, in anderen Floren zum Nebenelement.

Ord. *Plumbaginaceae*.

*Aegialitis* R. Brown, Benth. l. c. IV, p. 266. — Monotype Gattung, an den Seeküsten von Queensland und im Monsungebiete.

*Statice* Linn., Benth. l. c. p. 266. — 1 Sp., in Ost-Australien, in Neu-Caledonien, China und Japan.

*Plumbago* Linn., Benth. l. c. p. 267. — 1 Sp., im tropischen Australien und in N.-S.-Wales; von grosser Verbreitung im Monsungebiete und in Oceanien.



Ord. **Boraginaceae.**

*Heliotropium* Linn., Benth. l. c. p. 392. — 21 Sp., davon 16 endemisch. Letztere gehören nur zu den Sect. *Euheliotropium* und *Schleidenia* und kommen vorzugsweise im tropischen Neuholland vor. Die nicht endemischen Arten erscheinen zumeist in Ost- und Süd-Australien, z. B. das *H. europaeum* in N.-S.-Wales. Die Gattung fällt theils den Haupt-, theils den Nebenelementen mehrerer Floren zu.

Ord. **Asclepiadeae.**

*Vincetoxicum* Moench., Benth. l. c. IV, p. 330. — 4 Sp., endemisch in Queensland, Nord-Australien und N.-S.-Wales.

*Cynanchum* Linn., Benth. l. c. p. 331. — 4 Sp., endemisch in Queensland, Nord- und Süd-Australien.

*Marsdenia* R. Brown, Benth. l. c. p. 336. — 15 Sp. alle endemisch, meist in Queensland, Nord-Australien und N.-S.-Wales.

Ord. **Gentianeae.**

*Linnaethum* Gmel., Benth. l. c. p. 378. — 7 Sp., mit Ausnahme einer in den meisten Tropen-gegenden verbreiteten Art sämmtlich endemisch.

Ord. **Convolvulaceae.**

*Ipomoea* Linn., Benth. l. c. IV, p. 412. — 38 Sp., sämmtlich im tropischen Australien, davon etwa 15 endemisch, die übrigen auch in verschiedenen tropischen Gebieten.

*Convolvulus* Linn., Benth. l. c. p. 428. — 6 Sp., vertheilt im tropischen und aussertropischen Australien, sämmtlich auch in verschiedenen tropischen und gemässigten Gebieten einheimisch.

*Cuscuta* Linn., Benth. l. c. p. 440. — 3 Sp., in Ost-Australien, davon 1 endemisch, 1 auch im tropischen Asien und 1 von weiter Verbreitung in Amerika, Asien und Europa.

Ord. **Scrophulariaceae.**

*Gratiola* Linn., Benth. l. c. IV, p. 492. — 3 Sp., vorherrschend in Ost-Australien, davon 1 endemisch, 2 auch in Neuseeland: eine der letzteren auch im aussertropischen Südamerika verbreitet. Die endemische Art nahe verwandt einer nordamerikanischen.

*Vandellia* Linn., Benth. l. c. p. 495. — 5 Sp., im tropischen Australien, mit Ausnahme einer in tropischen und subtropischen Gebieten der alten Welt sehr verbreiteten Art sämmtlich endemisch.

*Hysanthes* Rafin., Benth. l. c. p. 497. — 1 Sp., endemisch in Nord-Australien.

Ord. **Lentibulariaceae.**

*Utricularia* Linn., Benth. l. c. IV, p. 523. — 20 Sp. vertheilt im tropischen und aussertropischen Australien mit Ausnahme von Süd-Australien, davon 14 endemisch; etwa 6 auch im tropischen Asien und 1 auch in Neuseeland.

*Lolypompholyx* Lehm., Benth. l. c. p. 532. — 2 Sp., endemisch in West-Australien.

Ord. **Bignoniaceae.**

\**Tecoma* Juss., Benth. l. c. p. 536. — 2 Sp. hauptsächlich im tropischen Neuholland verbreitet, sehr eigenthümlich und fast für sich eine Gattung bildend (*Pandorea* Aut.). Die Gattung kommt auch in Westindien, im tropischen und in Nordamerika, Japan, Ostindien und Südafrika vor.

*Spathodea* Beauv., Benth. l. c. IV, p. 538. — 3 Sp., endemisch im tropischen Neuholland.

Ord. **Labiatae.**

*Salvia* Linn., Benth. l. c. V, p. 85. — 1 Sp. in Ost-Australien und gemein im Monsungebiet, bis in das chinesisch-japanesische Gebiet übergreifend.

*Erucella* Linn., Benth. l. c. p. 86. — 1 Sp., in Ost- und Süd-Australien verbreitet, zugleich gemein in Europa, Nordasien und Nordamerika: erscheint auch in den Gebirgsregionen des tropischen Asiens und Südamerikas.

Subclass. **MONOCHLAMYDEÆ.**

Ord. *Chenopodiaceae.*

*Chenopodium* Linn., Benth. l. c. V, p. 157. — 12 Sp., davon etwa 8 endemisch, die übrigen meist eingeschleppt.

*Atriplex* Linn., Benth. l. c. p. 165. — 30 Sp., auf alle Gebiete des Continents vertheilt: mit Ausnahme von 2 auch in Neuseeland gefundenen Arten und 1 aus Europa eingeschleppten sämmtlich endemisch. Von letzteren 1 nahe verwandt einer oceanischen und 1 vollkommen entsprechend einer südafrikanischen Art.

*Kochia* Schrad., Benth. l. c. p. 183. — 15 Sp., endemisch in verschiedenen Theilen Australiens.

*Chenolea* Thunb., Benth. l. c. p. 189. — 6 Sp., endemisch, vorherrschend in Ost-Australien.

*Salicornia* Linn., Benth. l. c. p. 201. — 7 Sp., davon 1 auch in Neuseeland, die übrigen endemisch; eine der letzteren sehr nahe verwandt oder vielleicht übereinstimmend mit einer ostindischen Art.

Ord. *Amaranthaceae.*

*Amaranthus* Linn., Benth. l. c. V, p. 212. — 10 Sp., davon 7 endemisch, die übrigen von weiter Verbreitung in der alten und neuen Welt.

*Achyroanthus* Linn., Benth. l. c. V, p. 246. — 1 Sp. im tropischen Neuholland und weit verbreitet in den tropischen und subtropischen Gebieten der alten Welt.

*Alternanthera* R. Brown, Benth. l. c. p. 248. — 8 Sp., davon 1 auch weit verbreitet im tropischen Asien und Afrika, die übrigen endemisch.

Ord. *Polygonaceae.*

*Rumex* Linn., Benth. l. c. V, p. 262. — 8 Sp., davon 5 endemisch, die übrigen eingeschleppt aus Europa und Südafrika.

\**Polygonum* Linn., Benth. l. c. p. 266. — 13 Sp., auf alle Gebiete Australiens vertheilt, jedoch nur 1 Art endemisch, die übrigen sehr verschiedenen Ursprungs.

Ord. *Laurineae.*

*Hebeaulia* Linn., Benth. l. c. V, p. 313. — 2 Sp., in Queensland, eine derselben endemisch, die andere von grosser Verbreitung in der alten Welt.

Ord. *Euphorbiaceae.*

*Euphorbia* Linn., Benth. l. c. VI, p. 44. — 18 Sp., vorzugsweise in Nord-Australien, Queensland und N.-S.-Wales; davon 1 gemein in allen Tropengegenden, 3 im Monsungebiet und Oceanien sehr verbreitet, die übrigen endemisch; einige der letzteren nahe verwandt mit ostindischen Arten.

*Andrachne* Linn., Benth. l. c. VI, p. 87. — 1 Sp., meist im tropischen Neuholland, auch im Monsungebiete.

\**Phyllanthus* Linn., Benth. l. c. p. 93. — 41 Sp., hauptsächlich im tropischen Australien verbreitet; davon 4 identisch mit in Asien weit verbreiteten Arten, die übrigen endemisch.

*Croton* Linn., Benth. l. c. p. 123. — 9 Sp., im tropischen Australien; davon 2 auch in Oceanien verbreitet, die übrigen endemisch.

\**Acalypha* Linn., Benth. l. c. p. 131. — 3 Sp., endemisch in Queensland und N.-S.-Wales.

*Alchornea* Swartz, Benth. l. c. p. 136. — 2 Sp., endemisch in Queensland und N.-S.-Wales.

*Triglochin* Linn., Benth. l. c. p. 137. — 1 Sp., endemisch in Queensland.

*Excoecaria* Linn., Benth. l. c. p. 152. — 3 Sp. im tropischen Australien, davon 1 gemein an den Meeresküsten des tropischen Asien, die übrigen endemisch.

Ord. *Urticeae*.

\**Celtis* Linn., Benth. l. c. VI, p. 155. — 2 Sp., im tropischen Australien und im Monsungebiet.

*Trema* Lour., Benth. l. c. p. 157. — 3 Sp., im tropischen Australien, davon 2 auch im Monsungebiet, 1 endemisch.

\**Ficus* Linn., Benth. l. c. p. 160. — 34 Sp., fast sämtlich im tropischen Australien, davon etwa 24 endemisch, die übrigen auch im Monsungebiet und in Oceanien.

*Boehmeria* Jacq., Benth. l. c. p. 184. — 1 Sp., endemisch in N.-S.-Wales.

*Pouzolsia* Gaudich., Benth. l. c. p. 186. — 2 Sp., im tropischen Australien und in Ostindien.

*Parietaria* Linn., Benth. l. c. p. 187. — 1 Sp., in allen Gebieten des Continents und von grosser Verbreitung in der alten und neuen Welt.

\**Urtica* Linn., Benth. l. c. p. 190. — 1 Sp., im tropischen und aussertropischen Australien, sowie auch in Neuseeland; entspricht einer in der nördlichen Hemisphäre gemeinen Art.

Ord. *Piperaceae*.

*Piper* Linn., Benth. l. c. VI, p. 203. — 6 Sp., in Queensland und N.-S.-Wales; davon 4 endemisch, 1 auch in Oceanien und 1 in allen Tropengegenden verbreitet.

Ord. *Aristolochiaceae*.

\**Aristolochia* Linn., Benth. l. c. VI, p. 207. — 5 Sp., hauptsächlich in Queensland und N.-S.-Wales, mit Ausnahme einer im Monsungebiet weit verbreiteten Art endemisch.

Subclass. **GYMNOSPERMAE.**

Ord. *Coniferae*.

\**Podocarpus* L'Her., Benth. l. c. VI, p. 246. — 4 Sp., endemisch, vorzugsweise in Ost-Australien.

Class. **MONOCOTYLEDONES.**

Ord. *Hydrocharideae*.

*Vallisneria* Linn., Benth. l. c. VI, p. 258. — 1 Sp., fast in allen Theilen Australiens und überhaupt sowohl in den tropischen als auch in den gemässigten Gegenden der Erde verbreitet.

Ord. *Scitamineae*.

*Anomum* Linn., Benth. l. c. VI, p. 263. — 1 Sp., endemisch in Queensland.

*Costus* Linn., Benth. l. c. p. 266. — 1 Sp., endemisch in Queensland.

Ord. *Orchideae*.

*Dendrobium* Swartz, Benth. l. c. VI, p. 275. — 24 Sp., fast alle endemisch im tropischen Neuholland.

*Bolbophyllum* Thou., Benth. l. c. p. 286. — 6 Sp., endemisch in Queensland und N.-S.-Wales.

*Cymbidium* Swartz, Benth. l. c. p. 302. — 3 Sp., endemisch im tropischen Australien.

*Epipogium* Gmel., Benth. l. c. p. 308. — 1 Sp., auch im tropischen Asien und Afrika.

*Goodyera* R. Brown, Benth. l. c. p. 312. — 2 Sp., in Queensland, davon 1 auch im tropischen Asien, die andere endemisch.

*Spiranthes* Rich., Benth. l. c. p. 313. — 1 Sp., weit verbreitet in Asien; auch in Europa.

*Habenaria* R. Brown, Benth. l. c. p. 393. — 5 Sp., im tropischen Australien; davon 3 endemisch, die übrigen auch in Ostindien.

Ord. *Burmanniaceae*.

*Burmannia* Linn., Benth. l. c. VI, p. 397. — 2 Sp., in Nord-Australien, Queensland und N.-S.-Wales, 1 auch im Monsungebiet, 1 vielleicht endemisch.

Ord. *Taccaceae*.

*Tacca* Forst., Benth. l. c. VI, p. 459. — 1 Sp., im tropischen Neuholland, sowie im Monsungebiet und in Oceanien.

Ord. *Juncaceae*.

*Luzula* De Caud., Kunth l. c. III, p. 296. — 1 Sp., von grosser Verbreitung in allen Welttheilen.

\**Juncus* Linn., Kunth l. c. p. 315. — 4 Sp., endemisch in Ost-Australien.

Ord. *Alismaceae*.

*Alisma* Linn., Kunth l. c. III, p. 146. — 1 Sp., von grosser Verbreitung.

Ord. *Juncagineae*.

*Triglochin* Linn., Kunth l. c. III, p. 146. — 5 Sp., endemisch in Australien.

Ord. *Fluriales*.

\**Potamogeton* Linn., Kunth l. c. III, p. 127. — 3 Sp., von grosser Verbreitung.

*Posidonia* Koenig, Kunth l. c. p. 121. — 2 Sp., eine derselben endemisch in Australien.

*Cymodocea* Koenig, Kunth l. c. p. 118. — 1 Sp., an den australischen Küsten.

\**Najas* Linn., Kunth l. c. III, p. 111. — 1 Sp., endemisch in Australien.

Ord. *Typhaceae*.

\**Sparganium* Linn., Kunth l. c. III, p. 88. — 1 Sp., endemisch in Australien.

Ord. *Aroideae*.

*Dracontium* Linn., Kunth l. c. III, p. 83. — Monotype Gattung, auch im tropischen Asien und in Surinam.

Ord. *Lemnaceae*.

\**Lemna* Schleid., Kunth l. c. III, p. 4. — 2 Sp., von grosser Verbreitung.

Ord. *Cyperaceae*.

\**Carex* Linn., Kunth l. c. II, p. 368. — 10 Sp., endemisch in Australien.

*Scirpa* Linn., Kunth l. c. p. 339. — 4 Sp., endemisch.

*Cladium* R. Brown., Kunth l. c. p. 303. — Einige zweifelhafte Arten endemisch.

*Lipocarpus* R. Brown., Kunth l. c. p. 266. — 1 Sp., endemisch in Australien.

*Isolepis* R. Brown., Kunth l. c. p. 187. — 10 Sp., davon 3–4 endemisch, die übrigen auch in verschiedenen anderen Gebieten, einige nur noch am Cap.

*Eriocaulon* Rottb., Kunth l. c. p. 180. — 1 Sp., endemisch in Australien, 1 auch in verschiedenen anderen Gebieten.

\**Scirpus* R. Brown., Kunth l. c. p. 157. — 2 Sp., von grosser Verbreitung

*Eleocharis* R. Brown., Kunth l. c. p. 139. — 8 Sp., davon 6 endemisch in Australien.

*Renealmia* Aubl., Kunth l. c. p. 138. — 1 Sp., wahrscheinlich endemisch.

*Mariscus* Vahl., Kunth l. c. p. 115. — 4 Sp., endemisch in Australien.

\**Cyperus* Linn., Kunth l. c. p. 2. — 42 Sp., in vielen Gebieten Australiens; die grösste Mehrzahl endemisch.

Ord. *Gramineae*.

- Ischaemum* Linn., Kunth l. c. I, p. 511. — 5 Sp., endemisch in Australien.  
*Andropogon* Linn., Kunth l. c. p. 485. — 18 Sp., endemisch in Australien.  
*Anthistiria* Linn., Kunth l. c. p. 481. — 2 endemische Sp.  
*Hemarthria* R. Brown, Kunth l. c. p. 464. — 1 Sp., endemisch.  
*Triticum* Linn., Kunth l. c. p. 438. — 2 Sp., endemisch.  
*Lolium* Linn., Kunth l. c. p. 435. — 1 Sp., von grosser Verbreitung.  
*Poa* Linn., Kunth l. c. p. 324. — 21 Sp., endemisch in Australien.  
*Dactyloctenium* Willd., Kunth l. c. p. 261. — 1 Sp., endemisch.  
*Cynodon* Rich., Kunth l. c. p. 259. — 1 Sp., von grosser Verbreitung.  
*Microchloa* R. Brown, Kunth l. c. p. 258. — Monotype Gattung, auch im tropischen Amerika und in Ostindien.  
*Pappophorum* Schreb., Kunth l. c. p. 254. — 5 Sp., endemisch in Australien.  
\**Phragmites* Trin., Kunth l. c. p. 250. — 1 Sp., von grosser Verbreitung.  
\**Arundo* Linn., Kunth l. c. p. 246. — 1 Sp., zweifelhaft.  
*Agrostis* Linn., Kunth l. c. p. 217. — 10 Sp., 9 endemisch, 1 auch in Neuseeland.  
*Sporobolus* R. Brown, Kunth l. c. p. 209. — 4 Sp., davon 2 endemisch in Australien, 1 auch in Westindien und Nordamerika und 1 von grosser Verbreitung.  
*Stipa* Linn., Kunth l. c. p. 179. — 12 Sp., endemisch in Australien.  
*Cenchrus* Beauv., Kunth l. c. p. 165. — 2 Sp., endemisch.  
*Setaria* Beauv., Kunth l. c. p. 149. — 1 Sp., von grosser Verbreitung.  
*Oplismenus* Beauv., Kunth l. c. p. 138. — 5 Sp., davon 3 endemisch, 1 auch im Monsungebiet und in Oceanien und 1 von grosser Verbreitung in allen Welttheilen.  
\**Panicum* Linn., Kunth l. c. p. 75. — 34 Sp., darunter nur 1 von grosser Verbreitung, die sämmtlichen übrigen endemisch in Neuholland.  
*Eriochloa* Humb. et Kunth l. c. p. 71. — 1 Sp., auch in Westindien, in Mexiko, im wärmeren Nordamerika und in Senegambien.

## A n h a n g.

## a) Aus dem Monsungebiet eingewanderte Gattungen.

Ord. *Menispermaceae*.

- Pericampylus* Miers., Benth. l. c. I, p. 56. — 1 Sp., in Queensland und N.-S.-Wales; im Monsungebiet sehr verbreitet, daher wahrscheinlich von diesem aus nach Australien, sowie auch in das südliche China gewandert.  
*Stephania* Lour., Benth. l. c. p. 57. — 1 Sp., im tropischen und aussertropischen Australien verbreitet.  
*Culaba* Forst., Benth. l. c. p. 92. — 1 Sp., in Nord-Australien.

Ord. *Nymphaeaceae*.

- Nelumbium* Juss., Benth. l. c. p. 62. — 1 Sp., weit verbreitet in den wärmeren Gebieten Asiens.

Ord. *Polygalcae*.

- Salomonina* Lour., Benth. l. c. p. 138. — 1 Sp. in Queensland; im Monsungebiet sehr verbreitet.

Ord. *Guttiferae*.

*Calophyllum* Linn., Benth. l. c. p. 183. — 1 Sp., in Queensland; im Monsungebiet sehr verbreitet.

Ord. *Malvaceae*.

*Thespesia* Corr., Benth. l. c. p. 221. — 1 Sp., im tropischen Neuholland; im Monsungebiet weit verbreitet.

*Bombax* Linn., Benth. l. c. I, p. 223. — 1 Sp., in Nord-Australien und Ostindien.

Ord. *Sterculiaceae*.

*Melhania* Forsk., Benth. l. c. I, p. 233. — 1 Sp., im tropischen Australien; aus Ostindien stammend und tropisch-afrikanischen Arten nächstverwandt.

*Heritiera* Ait., Benth. l. c. p. 231. — 1 Sp., in Queensland; im Monsungebiet von grosser Verbreitung.

*Pterospermum* Schreb., Benth. l. c. p. 233. — 1 Sp., in N.-S.-Wales.

*Melochia* Linn., Benth. l. c. I, p. 235. — 1 Sp., in Nord-Australien und gemein in Ostindien.

*Abroma* Jacq., Benth. l. c. p. 236. — 1 Sp., in Queensland.

Ord. *Tiliaceae*.

*Berrya* Roxb., Benth. l. c. p. 268. — Monotype Gattung, in Queensland; gemein im tropischen Asien.

Ord. *Malpighiaceae*.

*Rysopterys* Blume, Benth. l. c. p. 285. — 1 Sp., in Queensland.

*Tristellateia* Thouars, Benth. l. c. p. 286. — 1 Sp., in Queensland und im Monsungebiet. Die Gattung ist Bestandtheil des Haupt-Florengebietes dieses und des oceanischen Gebietes.

Ord. *Rutaceae*.

*Glycosmis* Corr., Benth. l. c. p. 367. — 1 Sp., in Queensland; im Monsungebiet weit verbreitet.

*Micromelum* Blume, Benth. l. c. p. 368. — 1 Sp., im tropischen Australien.

Ord. *Simarubaceae*.

*Bumelia* Mill., Benth. l. c. p. 373. — 1 Sp., in Nord-Australien, von grösserer Verbreitung im Monsungebiet.

*Harrisonia* R. Brown, Benth. l. c. p. 376. — 1 Sp., in Nord-Australien.

Ord. *Burseraceae*.

*Garuga* Roxb., Benth. l. c. p. 377. — 1 Sp., in Nord-Australien.

Ord. *Meliaceae*.

*Tournefortia* Linn., Benth. l. c. p. 379. — 1 Sp., in Queensland.

*Melia* Linn., Benth. l. c. p. 380. — 1 Sp., im tropischen Australien und in N.-S.-Wales.

*Carapa* Aubl., Benth. l. c. p. 386. — 1 Sp., im tropischen Australien.

*Cedrela* Linn., Benth. l. c. p. 387. — 1 Sp., in Queensland und N.-S.-Wales.

Ord. *Oleaceae*.

*Cassia* Juss., Benth. l. c. p. 393. — 1 Sp., in Queensland.

*Opilia* Roxb., Benth. l. c. p. 394. — 1 Sp., in Nord-Australien.

Ord. *Celastrineae*.

*Gynnosporia* W. et Arn., Benth. l. c. p. 400. — 1 Sp., in Queensland, auch in Ostindien und im tropischen Afrika.

*Hippocratea* Linn., Benth. l. c. p. 404. — 1 Sp., in Queensland und N.-S.-Wales; ist im Monsungebiet weit verbreitet.

Ord. *Rhamnaceae*.

*Colubrina* L. C. Rich., Benth. l. c. p. 413. — 1 Sp., in Queensland, gemein im tropischen Asien. Die Gattung zählt zu dem amerikanischen Neben-Florengliede des Monsungebietes.

Ord. *Ampelideae*.

*Leea* Linn., Benth. l. c. p. 451. — 1 Sp., im tropischen Australien, zugleich von grosser Verbreitung im tropischen Asien und Afrika.

Ord. *Sapindaceae*.

*Erioglossum* Blume, Benth. l. c. p. 454. — 1 Sp., in Nord-Australien und sehr verbreitet im Monsungebiet.

*Schmidelia* Linn., Benth. l. c. p. 455. — 1 Sp., in Nord-Australien, weit verbreitet im Monsungebiet. Die Gattung gehört dem amerikanischen Neben-Florengliede des letzteren an.

Ord. *Anacardiaceae*.

*Buchanania* Roxb., Benth. l. c. p. 489. — 1 Sp., im tropischen Australien und in Ostindien.

*Semecarpus* Linn. f., Benth. l. c. p. 491. — 1 Sp., in Nord-Australien und Ostindien.

Ord. *Leguminosae*.

*Rothia* Pers., Benth. l. c. II. p. 185. — 1 Sp., in Nord-Australien und Ostindien.

*Ormocarpum* Beauv., Benth. l. c. p. 225. — 1 Sp., in Queensland und im tropischen Asien.

*Smithia* Ait., Benth. l. c. p. 227. — 1 Sp., im tropischen Neuholland; sehr verbreitet in Ostindien.

*Aeschynomene* Linn., Benth. l. c. p. 226. — 1 Sp., im tropischen Australien; weit verbreitet im tropischen Asien und Afrika.

*Pycnospora* R. Brown, Benth. l. c. p. 236. — Monotype Gattung, im tropischen Australien und von grosser Verbreitung im Monsungebiet.

*Lourea* Neek., Benth. l. c. p. 238. — 1 Sp., in Nord-Australien, einheimisch im tropischen Asien.

*Mysicarpus* Neek., Benth. l. c. p. 238. — 3 Sp., im tropischen Neuholland und in Ostindien.

*Mucana* Adans., Benth. l. c. p. 254. — 1 Sp., im tropischen Neuholland und in N.-S.-Wales; hat eine grosse Verbreitung im Monsungebiet.

*Dalichos* Linn., Benth. l. c. p. 260. — 1 Sp., in Nord-Australien, im Monsun- und Cap-Gebiet verbreitet, vielleicht aus letzterem ursprünglich stammend.

*Danbaria* W. et Arn., Benth. l. c. p. 261. — 1 Sp., in Queensland und im ganzen Monsungebiet.

*Eriosema* De Cand., Benth. l. c. p. 267. — 1 Sp., im tropischen Australien und von grosser Verbreitung im Monsungebiet und in Süd-China.

*Abrus* Linn., Benth. l. c. p. 270. — 1 Sp., im tropischen Neuholland, aber besonders verbreitet im Monsungebiet.

*Derris* Lour., Benth. l. c. p. 272. — 2 Sp., vorzugsweise im tropischen Australien, aber wohl vom Monsungebiet aus dahin gewandert.

*Pongamia* Vent., Benth. l. c. p. 273. — Monotype Gattung, im tropischen Asien weit verbreitet; auch im tropischen Australien.

*Casalpinia* Linn., Benth. l. c. p. 277. — 1 Sp., in Queensland; von grosser Verbreitung im Monsungebiet.

*Peltophorum* Vog., Benth. l. c. p. 279. — 1 Sp., in Nord-Australien, wohl aus dem Monsungebiete eingewandert.

*Cyanostra* Linn., Benth. l. c. p. 296. — 1 Sp., in Queensland, und von grosser Verbreitung im ganzen Monsungebiet.

*Entada* Adams., Benth. l. c. p. 297. — 1 Sp., in Queensland und weit verbreitet im tropischen Asien, Afrika und Westindien.

#### Ord. *Rhizophoraceae.*

*Rhizophora* Linn., Benth. l. c. p. 493. — 1 Sp., im tropischen Australien, und von grosser Verbreitung im tropischen Afrika und Asien.

*Cerriops* Arn., Benth. l. c. p. 493. — 1 Sp., im tropischen Australien und von grosser Verbreitung im Monsungebiet.

*Bruguiera* Lam., Benth. l. c. p. 494. — 2 Sp., im tropischen Australien und Asien.

*Carallia* Roxb., Benth. l. c. p. 495. — 1 Sp., im tropischen Australien und von weiter Verbreitung im Monsungebiet.

#### Ord. *Combretaceae.*

*Lumnitzera* Willd., Benth. l. c. p. 503. — 2 Sp., im tropischen Australien und von grosser Verbreitung im tropischen Asien und Afrika.

#### Ord. *Myrtaceae.*

*Nelitris* Gaertn., Benth. l. c. III. p. 279. — 1 Sp., in Queensland und weit verbreitet im Monsungebiet.

*Barringtonia* Forst., Benth. l. c. p. 287. — 2 Sp., im tropischen Neuholland; im Monsungebiet und in Oceanien verbreitet.

*Careya* Roxb., Benth. l. c. p. 289. — 1 Sp., im tropischen Neuholland und in Ostindien.

#### Ord. *Melastomaceae.*

*Quaithera* Blume, Benth. l. c. III. p. 291. — 1 Sp., in Queensland und von grösserer Verbreitung im Monsungebiet.

*Melastoma* Linn., Benth. l. c. p. 192. — 1 Sp., im tropischen Australien und in N.-S.-Wales; im Monsungebiet weit verbreitet.

*Mencecyllon* Linn., Benth. l. c. p. 293. — 1 Sp., im tropischen Australien, auch in Ostindien und auf Ceylon; in letzterem Gebiete besonders viele Arten dieser Gattung.

#### Ord. *Lythraeae.*

*Pemphis* Forst., Benth. l. c. III. p. 309. — Monotype Gattung, im tropischen Australien und Asien, sowie auf den Inseln des stillen Meeres verbreitet.

*Larsonia* Linn., Benth. l. c. p. 309. — Monotype Gattung, in Nord-Australien, sowie auch im tropischen und subtropischen Asien und Afrika.

*Souaritia* Linn. l., Benth. l. c. p. 301. — 1 Sp., in Nord-Australien und im Monsungebiet.

#### Ord. *Cucurbitaceae.*

*Lagenaria* Ser., Benth. l. c. III. p. 315. — Monotype Gattung, in Queensland, dann im tropischen Asien und Afrika.



*Cucumis* Linn., Benth. l. c. p. 317. — 1 Sp., im tropischen Australien und in N.-S.-Wales, sowie im Monsungebiete.

*Luffa* Cav., Benth. l. c. p. 316. — 2 Sp., im tropischen Australien und im Monsungebiet, 1 auch im tropischen Afrika verbreitet.

*Momordica* Linn., Benth. l. c. p. 318. — 1 Sp., in Queensland und von grosser Verbreitung in Asien und Afrika.

*Mukia* Arn., Benth. l. c. p. 321. — 1 Sp., im tropischen Australien, Asien und Afrika.

Ord. *Araliaceae*.

*Heptapleurum* Gaertn., Benth. l. c. p. 384. — 1 Sp., in Queensland und in Ostindien.

Ord. *Loranthaceae*.

*Fiscum* Linn., Benth. l. c. p. 395. — 3 Sp., meist in Queensland und im Monsungebiet verbreitet.

Ord. *Rubiaceae*.

*Sarcocephalus* Afz., Benth. l. c. p. 402. — 1 Sp., im tropischen Neuholland, zugleich im Monsungebiet.

*Timonius* Rumph., Benth. l. c. p. 417. — 1 Sp., im tropischen Neuholland und im Monsungebiet.

*Scyphiphaca* Gaertn., Benth. l. c. p. 417. — Monotype Gattung, in Queensland und im Monsungebiet.

*Lasanthus* Jack., Benth. l. c. p. 425. — 1 Sp., in Queensland und im Monsungebiet.

*Knoxia* Linn., Benth. l. c. p. 438. — 1 Sp., in Queensland und im tropischen Asien.

Ord. *Compositae*.

*Saussurea* De Cand., Benth. l. c. III, p. 456. — 1 Sp., in Queensland und N.-S.-Wales; gemein in Ostindien.

*Sphaeranthus* Willd., Benth. l. c. p. 521. — 2 Sp., im tropischen Australien, von grosser Verbreitung im Monsungebiet.

*Spilonthes* Linn., Benth. l. c. p. 541. — 2 Sp., vorzugsweise im tropischen Australien und im Monsungebiet verbreitet.

*Enhydra* Lour., Benth. l. c. p. 546. — 1 Sp., in N.-S.-Wales und gemein in Ostindien und dem indischen Archipel.

*Gynura* Cass., Benth. l. c. p. 661. — 1 Sp., in Queensland und im tropischen Asien.

*Crepis* Linn., Benth. l. c. p. 678. — 1 Sp., in Ost-Australien, gemein in Ostindien.

Ord. *Myrsineae*.

*Aegiceras* Gaertn., Benth. l. c. IV, p. 277. — 1 Sp., im tropischen Australien und in N.-S.-Wales; zugleich weit verbreitet im Monsungebiet und in Oceanien.

Ord. *Apocynaeae*.

*Cerbera* Linn., Benth. l. c. p. 306. — 1 Sp., in Queensland und von grosser Verbreitung im Monsungebiet und in Oceanien.

*Johnocarpus* R. Brown, Benth. l. c. p. 315. — 1 Sp., in Queensland und sehr häufig im Monsungebiet.

Ord. *Aselepiadeae*.

*Dischidia* R. Brown, Benth. l. c. p. 345. — 1 Sp., in Queensland, auch in Ostindien und dem indischen Archipel.

*Ceropegia* Linn., Benth. l. c. p. 347. — 1 Sp., in Queensland und im indischen Archipel.

Ord. *Loganiaceae*.

*Mitreola* Linn., Benth. l. c. p. 349. — 1 Sp., in Nord-Australien, auch im tropischen Asien verbreitet.

Ord. *Gentianeae*.

*Canscora* Lam., Benth. l. c. p. 372. — 1 Sp., im tropischen Australien; von grosser Verbreitung im tropischen Asien.

Ord. *Boragiaceae*.

*Cordia* Linn., Benth. l. c. p. 385. — 3 Sp., alle im tropischen Neuholland und theils im Monsungebiet, theils in Oceanien verbreitet.

*Caldesia* Linn., Benth. l. c. p. 391. — 1 Sp., in Nord- und Süd-Australien; von grosser Verbreitung im tropischen Asien und Afrika.

*Trichodesma* R. Brown, Benth. l. c. p. 401. — 1 Sp., im tropischen und aussertropischen Australien, sowie im Monsungebiet und im tropischen Afrika verbreitet.

Ord. *Convolvulaceae*.

*Erycibe* Roxb., Benth. l. c. p. 411. — 1 Sp., in Queensland und im Monsungebiet.

Ord. *Scrophulariaceae*.

*Mazus* Lour., Benth. l. c. p. 483. — 1 Sp., im aussertropischen Australien und in Neuseeland. Diese Art ist verwandt einer im Monsungebiet sehr verbreiteten.

*Limnophila* R. Brown, Benth. l. c. p. 489. — 4 Sp., im tropischen Australien und im Monsungebiet, eine auch im tropischen Afrika verbreitet.

*Herpestes* Gaertn. f., Benth. l. c. p. 491. — 2 Sp., im tropischen Australien, davon 1 gemein in allen Tropengegenden und die andere im tropischen Asien und Afrika verbreitet. Das Geschlecht vorherrschend amerikanisch.

*Dopatrium* Hamilt., Benth. l. c. p. 494. — 1 Sp., in Queensland, auch gemein in Ostindien.

*Sopubia* Hamilt., Benth. l. c. p. 512. — 1 Sp., im tropischen Australien; weit verbreitet im Monsungebiet, auch in Oceanien.

*Centranthera* R. Brown, Benth. l. c. p. 513. — 1 Sp., im tropischen Australien und in N.-S. Wales; von grosser Verbreitung im tropischen Asien.

Ord. *Acauthaceae*.

*Ebermaiera* Nees, Benth. l. c. p. 544. — 1 Sp., in Nord-Australien, gemein im Monsungebiet.

*Hygrophila* R. Brown, Benth. l. c. — 1 Sp., im tropischen Australien, gemein im tropischen Asien.

*Acanthas* Linn., Benth. l. c. p. 548. — 1 Sp., im tropischen Australien und Asien.

*Crotophyllum* Nees, Benth. l. c. p. 551. — 1 Sp., in Queensland, auch im Monsungebiet.

*Diclyptera* Juss., Benth. l. c. p. 552. — 2 Sp., im tropischen Australien; auch in Timor.

*Hypoestes* R. Brown, Benth. l. c. p. 553. — 1 Sp., im tropischen und aussertropischen Australien, identisch mit einer Art des Monsungebietes.

Ord. *Labiatae*.

*Orthosiphon* Benth. l. c. V, p. 76. — 1 Sp., in Queensland und im Monsungebiet.

*Coleus* Lour., Benth. l. c. p. 79. — 1 Sp., in Nord-Australien, übereinstimmend mit einer im indischen Archipel einheimischen Art.

*Dysophylla* Blume, Benth. l. c. p. 81. — 1 Sp., im tropischen Australien und im Monsungebiet.

Ord. *Nyctagineae*.

*Boerhavia* Linn., Benth. l. c. V, p. 277. — 2 Sp., im tropischen und aussertropischen Australien, beide im Monsungebiet weit verbreitet, 1 auch in Afrika.

Ord. *Laurineae*.

*Cinnamomum* Burm., Benth. l. c. p. 303. — 1 Sp., in Queensland und Ostindien.

Ord. *Thymeleae*.

*Wickstroemia* Endl., Benth. l. c. VI, p. 36. — 1 Sp., im tropischen Australien und in N.-S.-Wales; auch im Monsungebiet, in China und Oceanien verbreitet.

Ord. *Euphorbiaceae*.

*Securinea* Juss., Benth. l. c. VI, p. 115. — 2 Sp., im tropischen Australien, beide gemein in Ostindien, 1 auch im tropischen Afrika.

Ord. *Elaeagneae*.

*Elaeagnus* Linn., Benth. l. c. VI, p. 39. — 1 Sp., in Queensland, ursprünglich einheimisch im Monsungebiet.

*Codiaeum* Rumph., Benth. l. c. p. 147. — 1 Sp., in Queensland. In derselben Varietät auch in Timor und Java; die Art aber weit verbreitet in Ostindien und dem Archipel, sowie die wenigen übrigen dieser Gattung.

*Sebastiania* Spreng., Benth. l. c. p. 151. — 1 Sp., im tropischen Australien, im Monsungebiet und im tropischen Asien weit verbreitet.

Ord. *Urticeae*.

*Aphananthe* Planch., Benth. l. c. p. 159. — Monotype Gattung, in Queensland und N.-S.-Wales, auch im Monsungebiet.

*Cudrania* Tree., Benth. l. c. p. 178. — 1 Sp., in Queensland und N.-S.-Wales; von grosser Verbreitung im Monsungebiet.

Ord. *Hydrocharidaceae*.

*Blyea* Thou., Benth. l. c. p. 258. — 1 Sp., im tropischen und in Süd-Australien, auch im Monsungebiet.

Ord. *Scitamineae*.

*Tapinocheilos* Miq., Benth. l. c. p. 267. — Monotype Gattung, in Queensland und im Monsungebiet.

Ord. *Orchideae*.

*Phreatia* Lindl., Benth. l. c. p. 289. — 1 Sp., in Queensland, auch in Norfolk. Die Gattung im Monsungebiet und Oceanien verbreitet.

*Pholidota* Lindl., Benth. l. c. p. 290. — 1 Sp., in Queensland, im Monsungebiet weit verbreitet.

*Fanda* R. Brown, Benth. l. c. p. 297. — 1 Sp., in Nord-Australien, auch im Monsungebiet.

*Calanthe* R. Brown, Benth. l. c. p. 305. — 1 Sp., in Queensland und N.-S.-Wales; auch im Monsungebiet.

*Corymbis* Thunb., Benth. l. c. p. 311. — 1 Sp., in Queensland und im Monsungebiet.

*Ramphidiv* Lindl., Benth., l. c. p. 312. — 1 Sp., in Queensland und im Monsungebiet.

#### Ord. *Amargyllideae*.

*Curculigo* Gaertn., Benth. l. c. p. 447. — 2 Sp., vorzugsweise im tropischen Neuholland; weit verbreitet im Monsungebiet.

#### Ord. *Juncaceae*.

*Flagellaria* Linn., Kunth l. c. III, p. 369. — Monotype Gattung, auch im Monsungebiet, in Oceanien, Cochinchina und Guinea.

#### Ord. *Aroideae*.

*Typhonium* Schott, Kunth l. c. III, p. 25. — 2 Sp., auch im Monsungebiet.

#### Ord. *Cyperaceae*.

*Lepironia* Rich., Kunth l. c. II, p. 366. — Monotype Gattung, auch in Ostindien und Madagascar.

*Diplazium* R. Brown, Kunth l. c. p. 360. — Monotype Gattung, auch im Monsungebiet.

*Kyllingia* Rottb., Kunth l. c. p. 127. — 1 Sp., auch im Monsungebiet, in Oceanien und China.

#### Ord. *Gramineae*.

*Zoysia* Willd., Kunth l. c. I, p. 471. — Monotype Gattung, auch in Ostindien und auf Mauritius.

*Ophiurus* R. Brown, Kunth l. c. p. 464. — Monotype Gattung, auch in Malabarien.

*Cenotheca* Desv., Kunth l. c. p. 366. — Monotype Gattung, auch im Monsungebiet und in Oceanien.

### b) Aus dem oceanischen Florengebiet eingewanderte Gattungen.

#### Ord. *Anonaceae*.

*Polypodium* Blume, Benth. l. c. I, p. 51. — 1 Sp., in Queensland und in Neu-Caledonien.

#### Ord. *Caryophylleae*.

*Colobanthus* Bartl., Benth. l. c. I, p. 160. — 2 Sp., in Victoria und Tasmanien, auch in Neuseeland und im antarktischen Amerika.

#### Ord. *Portulacaceae*.

*Claytonia* Linn., Benth. l. c. I, p. 177. — 1 Sp., im aussertropischen Australien sehr verbreitet; auch in Neuseeland.

#### Ord. *Elatineae*.

*Elatine* Linn., Benth. l. c. I, p. 178. — 1 Sp., im tropischen und aussertropischen Australien; auch in Neuseeland und im antarktischen Amerika.

#### Ord. *Hypericineae*.

*Hypericum* Linn., Benth. l. c. I, p. 181. — 2 Sp., im tropischen und aussertropischen Australien, auch in Oceanien verbreitet.

Ord. *Malvaceae*.

*Lagunaria* G. Don., Benth. l. c. I, p. 218. — Monotyp, in Queensland und Norfolk.

Ord. *Meliaceae*.

*Aglaia* Lour., Benth. l. c. p. 382. — 1 Sp., in Nord-Australien, auch in Neu-Caledonien, Neu-Guinea und auf den Neuen Hebriden.

Ord. *Saxifrageae*.

*Donatia* Forst., Benth. l. c. I, p. 450. — 1 Sp., in Tasmanien und in Neuseeland.

Ord. *Umbelliferae*.

*Crantzia* Nutt., Benth. l. c. III, p. 374. — Monotype Gattung, im tropischen und aussertropischen Australien, dann auch in Neuseeland, im aussertropischen und antarktischen Amerika.

*Oreomyrrhis* Endl., Benth. l. c. p. 377. — 1 Sp., in Ost-Australien, in Neuseeland, auf den Anden und im antarktischen Amerika.

Ord. *Rubiaceae*.

*Dentella* Forst., Benth. l. c. III, p. 406. — Monotype Gattung, im tropischen Neuholland, Monsungebiet, und in Oceanien verbreitet, von letzterem aus wahrscheinlich eingewandert.

*Guettarda* Linn., Benth. l. c. p. 419. — 1 Sp., im tropischen Australien und von grosser Verbreitung in Oceanien und im östlichen Afrika.

Ord. *Compositae*.

*Celmisia* Cass., Benth. l. c. III, p. 488. — 1 Sp., in Ost-Australien und in Neuseeland. Im letzteren und in der antarktischen Region kommen die wenigen übrigen Arten dieser Gattung vor.

*Microseris* Don., Benth. l. c. p. 676. — 1 Sp., im aussertropischen Australien sehr verbreitet und in Neuseeland.

Ord. *Campanulaceae*.

*Wahlenbergia* Schrad., Benth. l. c. IV, p. 137. — 2 Sp. Gebirgspflanzen, im aussertropischen, 1 auch im tropischen Australien; beide in Neuseeland und eine noch im Monsungebiet verbreitet.

Ord. *Jasmineae*.

*Olea* Linn., Benth. l. c. IV, p. 297. — 1 Sp., in Queensland und N.-S.-Wales; kommt auch in Neu-Caledonien vor.

Ord. *Euphorbiaceae*.

*Aleurites* Forst., Benth. l. c. VI, p. 128. — 1 Sp. in Queensland; in Oceanien weit verbreitet.

*Baloghia* Endl., Benth. l. c. p. 148. — 2 Sp., vorzugsweise in Queensland; beide auch in Neu-Caledonien und 1 auch in Norfolk.

Ord. *Urticaceae*.

*Malaisia* Blanco, Benth. l. c. VI, p. 180. — Monotype Gattung, im tropischen Australien und in N.-S.-Wales; von grösserer Verbreitung in Oceanien und im Monsungebiet.

*Pseudomorus* Bureau, Benth. l. c. p. 181. — Monotype Gattung, in Queensland und N.-S.-Wales, sowie auch in Neu-Caledonien und Norfolk.

*Fatoua* Gaudich., Benth. l. c. p. 182. — 1 Sp., in Nord-Australien, auch in Oceanien und im Monsungebiet verbreitet.

*Pipturus* Wedd., Benth. l. c. p. 185. — 1 Sp., in Queensland und N.-S.-Wales, von grösserer Verbreitung in Oceanien und im Monsungebiet.

Ord. *Piperaceae*.

*Peperomia* Ruiz et Pav., Benth. l. c. VI, p. 205. — 2 Sp., in Ost-Anstralien, beide wahrscheinlich aus Oceanien eingewandert.

Ord. *Balanophoreae*.

*Balanophora* Forst., Benth. l. c. VI, p. 232. — 1 Sp., in Queensland und Oceanien.

Ord. *Gramineae*.

*Hierochloa* Gmel., Kunth l. c. I, p. 35. — 1 Sp. in Australien und in Oceanien verbreitet.









New York Botani  
QE926 E84  
Ettingshausen, Cons/Die genetische Glied gen



3 5185 00095 4089

