

Fol. 5
1874

Arnold Arboretum Library



Purchased from the Income
of the
Mary Robeson Sargent Fund

Received *July 11, 1931.*

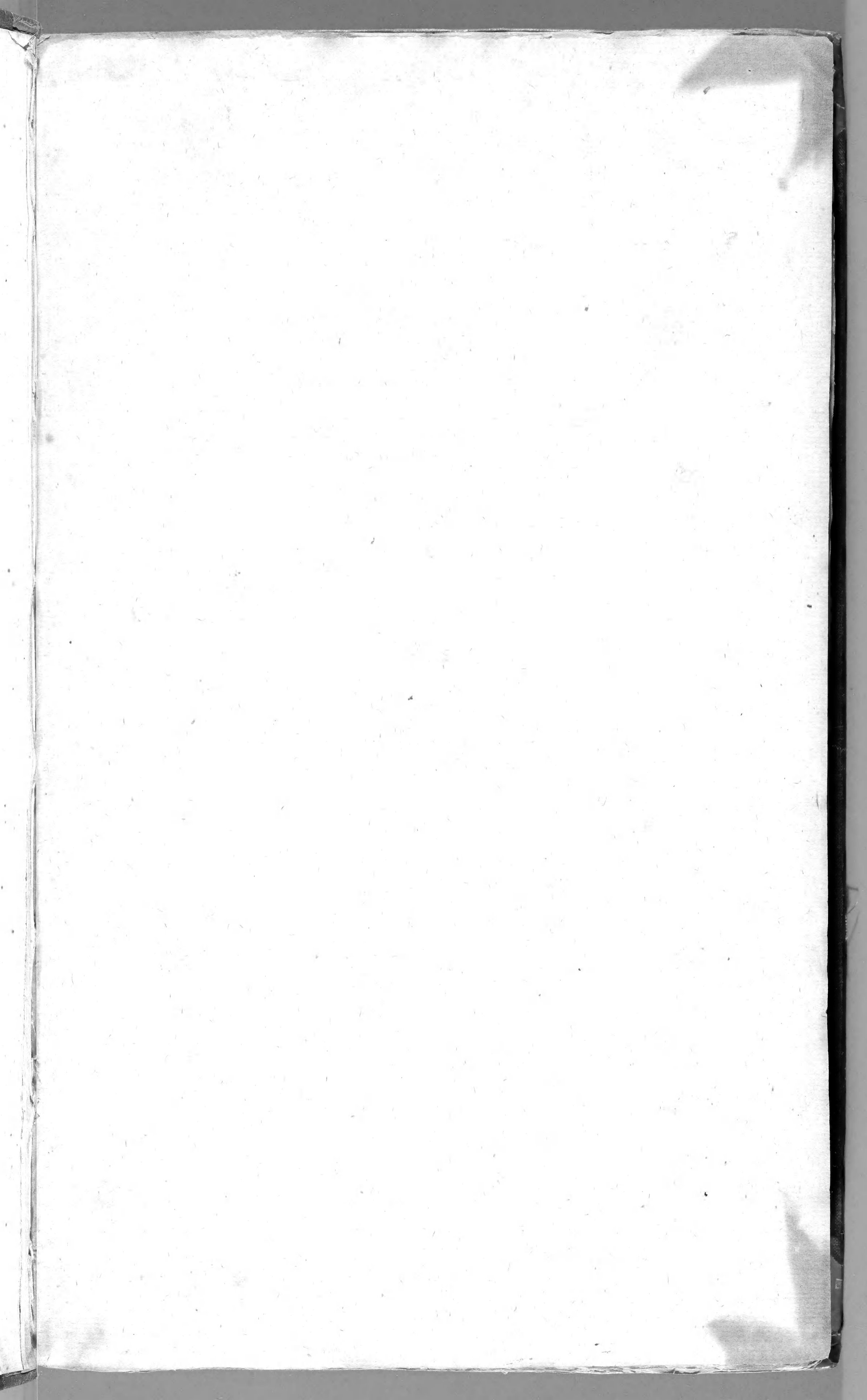

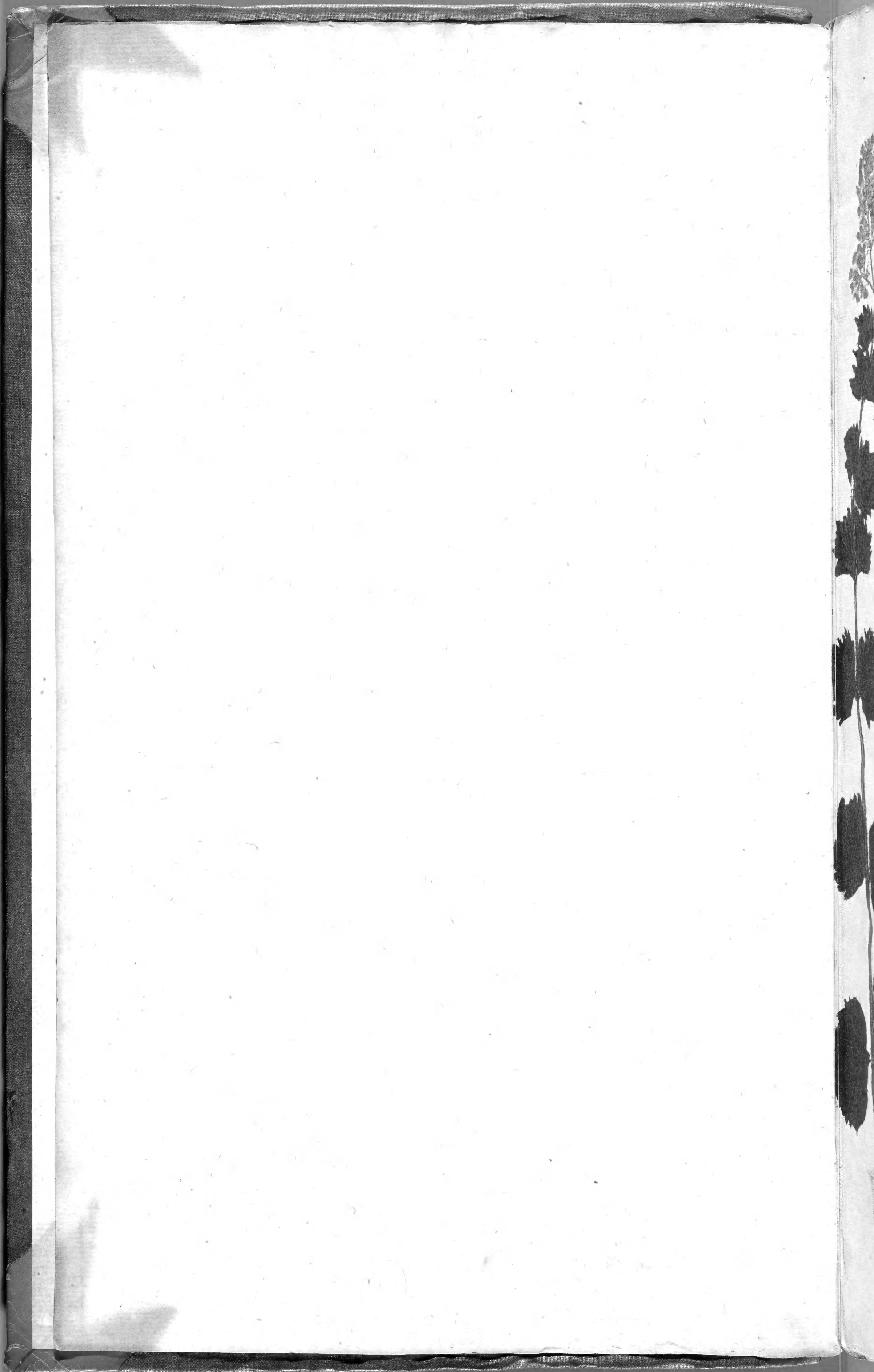

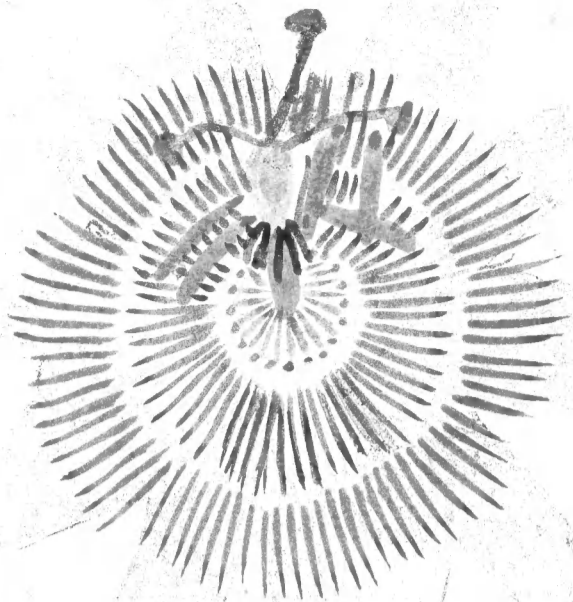

D. IO. HIERON. KNIPHOFII
PATHOL. ET PRAX. IN ACAD. ERFVRT. PROF. PVBL.
ORDIN. FACVLT. MED. SENIOR. ET ADSESS. PRIMAR.
ACAD. CAESAR. NAT. CVRIOSOR. ADIVNCTI
ET BIBLIOTHECARIII.

BOTANICA IN ORIGINALI

SEV

HERBARIVM VIVVM

IN QVO

PLANTARVM TAM INDIGENARVM

QVAM EXOTICARVM

PECVLIARI QVADAM OPEROSAQVE ENCHIRESI

ATRAMENTO IMPRESSORIO OBDVCTARVM

NOMINIBVSQVE SVIS

AD METHODVM

ILLVSTRIVM NOSTRI AEVI BOTANICORVM

LINNAEI ET LVDWIGII

INSIGNITARVM

ELEGANTISSIMA ECTYPA EXHIBENTVR

OPERA ET STUDIO

IOANNIS GODOFREDI TRAMPE

TYPOGRAPHI HALENSIS.



CENTVR. III. IV.

HALAE MAGDEBVRGICAE,
MDCCLVIII.

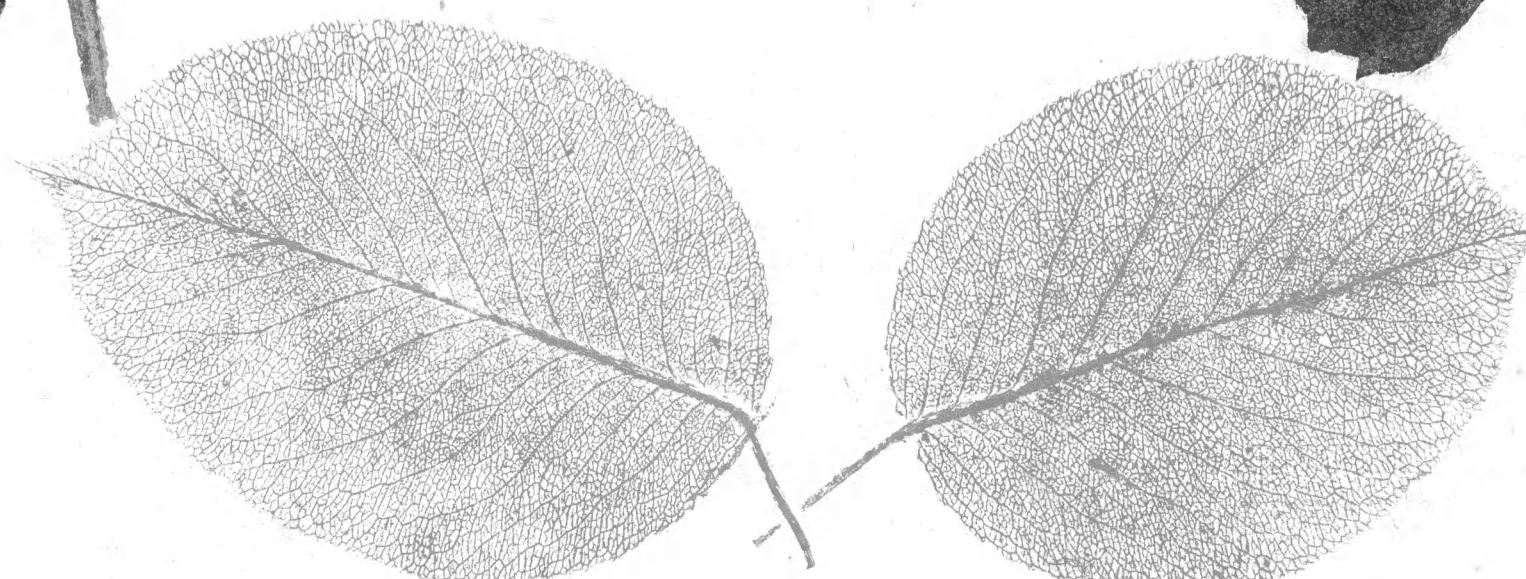

39780

July 14, 1931.

A

Adon

Aelcu

Aug

Alch

Aloe

Amor

Antir

Arch

Arif

Afcl

Asper

Aftra

Atrac

Bifcu

Borag

Bupht

Cema

Cerin

Chen

Clem

Clut

Cochi

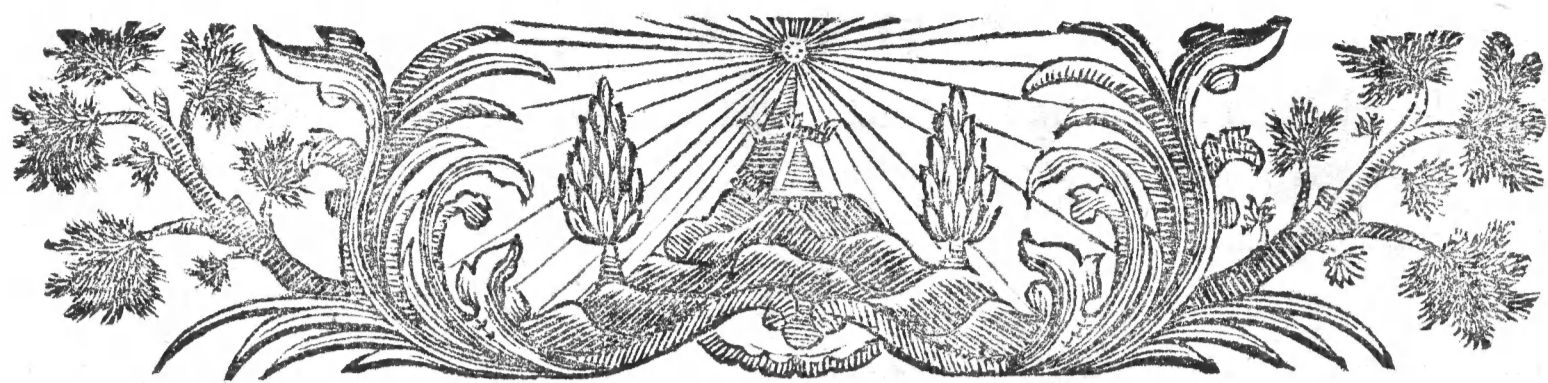

Verzeichniß

der in der 3ten Centur. befindlichen Pflanzen.

- | | |
|---|--|
| <p>A.</p> <p>Acer campestre. <i>Aborn.</i></p> <p>Adonis apennina.</p> <p>Aesculus Hippocastanum. <i>wilde Kastanie.</i></p> <p>Aiuga orientalis.</p> <p>- - pyramidalis. <i>Günfel.</i></p> <p>- - reptans.</p> <p>Alchemilla vulgaris. <i>Sinnau.</i></p> <p>Aloe perfoliata humilis.</p> <p>- - retusa.</p> <p>- - variegata.</p> <p>Amaryllis Atamasca.</p> <p>Antirrhinum maius, limbo foliorum argenteo.
<i>Löwenmaul mit versilberten Blättern.</i></p> <p>Archium Lappa. <i>Klette.</i></p> <p>Aristolochia semperuirens.</p> <p>Asclepias Vincetoxicum. <i>Schwalbenwurzel.</i></p> <p>Asperugo procumbens.</p> <p>Astragalus galegiformis.</p> <p>- - - glycyphyllos. <i>wild Süßholz.</i></p> <p>- - - Tragacantha. <i>Bocksdorn.</i></p> <p>Atractylis fruticosa.</p> | <p>Conuallaria Polygonatum. <i>Weißwurzel.</i></p> <p>- - - - grandiflorum.</p> <p>Coronilla Emerus.</p> <p>Crassula nudicaulis.</p> <p>Cyclamen europaeum. <i>Schweinbrodt.</i></p> |
| <p>B.</p> <p>Bifcutella didyma.</p> <p>Borago officinalis. <i>Borretsch.</i></p> <p>Buphtalmum maritimum.</p> | <p>D.</p> <p>Digitalis purpurea. <i>rother Fingerhut.</i></p> |
| <p>C.</p> <p>Centaurea montana.</p> <p>- - - ragusina.</p> <p>Cerithe echioides.</p> <p>Chenopodium aristatum.</p> <p>Clematis cirrhosa.</p> <p>Clusia alaternoides femina.</p> <p>Cochlearia officinalis. <i>Löffelkraut.</i></p> | <p>E.</p> <p>Erysimum Alliaria. <i>Knoblauchs kraut.</i></p> |
| <p>L.</p> <p>Lamium album. <i>weiße taube Nessel.</i></p> <p>- - - purpureum pannonicum.</p> <p>Lauandula Stoechas.</p> <p>Lepidium latifolium. <i>Pfefferkraut.</i></p> | <p>F.</p> <p>Fragaria vesca sativa. <i>Garten Erdber.</i></p> <p>Fritillaria imperialis. <i>Kaiserkrone.</i></p> |
| <p>Lilium</p> | <p>G.</p> <p>Galeopsis Galeobdolon.</p> <p>Gentiana ^{acaulis.} verna. <i>Gentianelle.</i></p> <p>Geranium inquinans.</p> <p>- - - zonale.</p> <p>Gnaphalium dioicum. <i>Katzenpfötchen.</i></p> |
| <p>H.</p> <p>Hedysarum coronarium.</p> <p>Hypericum perforatum. <i>Iohanniskraut.</i></p> | <p>I.</p> <p>Iasminum officinale. <i>weißer Iesmin.</i></p> <p>Iris germanica. <i>blaue Lilie.</i></p> <p>- - Pseudacorus. <i>Wasserlilie.</i></p> |

Lilium chalcidonicum. <i>Türkischer Bund.</i>	Robinia Pseudo-Acacia. <i>Akacie.</i>
- - Martagon. <i>Goldwurzel.</i>	Rumex Acetofella.
Lithoxylum abruptum.	- - acutus.
- - - diuaticatum.	Ruta graueolens. <i>Raute.</i>
Lonicera Caprifolium. <i>Ie länger je lieber.</i>	S.
- - - femperuirens.	Satureia hortensis. <i>Saturey.</i>
Lotus Dorycnium.	Scabiosa alpina.
Lycopsis aruenfis.	- - - aruenfis. <i>Apostemkraut.</i>
	Sedum villosum.
	Sifymbrium amphibium palustre. <i>Wasserrettick.</i>
	Solanum Dulcamara. <i>Hinſchkraut.</i>
	- - - incanum.
	Solidago canadensis.
	Spartium ſcoparium.
	Spiraea Aruncus.
	- - - Filipendula. <i>Filipendel.</i>
	- - - falicifolia.
	Staphylea pinnata. <i>Pimpernuß.</i>
	T.
	Teucrium Marum.
	Thymbra ſpicata.
	V.
	Valeriana Locuſta olitoria. <i>Rapunzel.</i>
	Vicia Lathyroides.
	Viola odorata. <i>Merzviole.</i>
	- - tricolor. (lutea grandiflora.)
	Z.
	Zea Mays. <i>Türkifch Korn.</i>
	Zygophyllum fuluum.

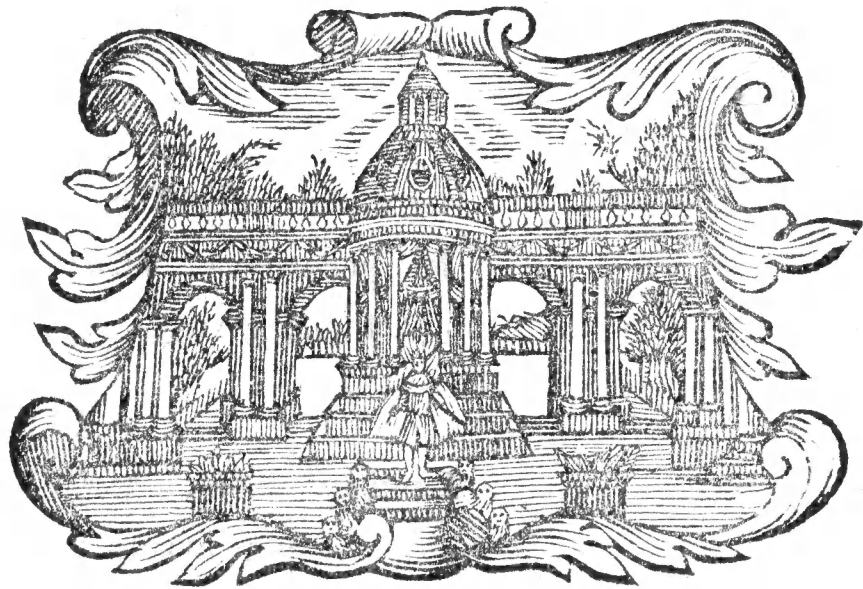



Wasser-

ACER foliis lobatis obtusis emarginatis.
 Linn. S. P. 1055. Ludw. D. G. P. 551.
 - - - campestre. Sp. pl. 2. 1497.





ADONIS floribus pentdecapetalis, fructu cuato.
 Linn. S. P. 548. Ludw. D. G. P. 753.
 • • • apennina. Sp. pl. 2. 772.





Aesculus: Hippo-Castanum.
Sp. pl. 2. 488.

AESCULVS floribus heptandris.
Linn. S. P. 344.
 Hippocastanum. *Ludw. D. G. P. 630.*





AIVGA floribus resupinatis. *Linn. S. P.* 561. variet. β .
 Bugula. *Ludw. D. G. P.* 191.
 - - - orientalis. *Sp. pl.* 2.785



A
·
C

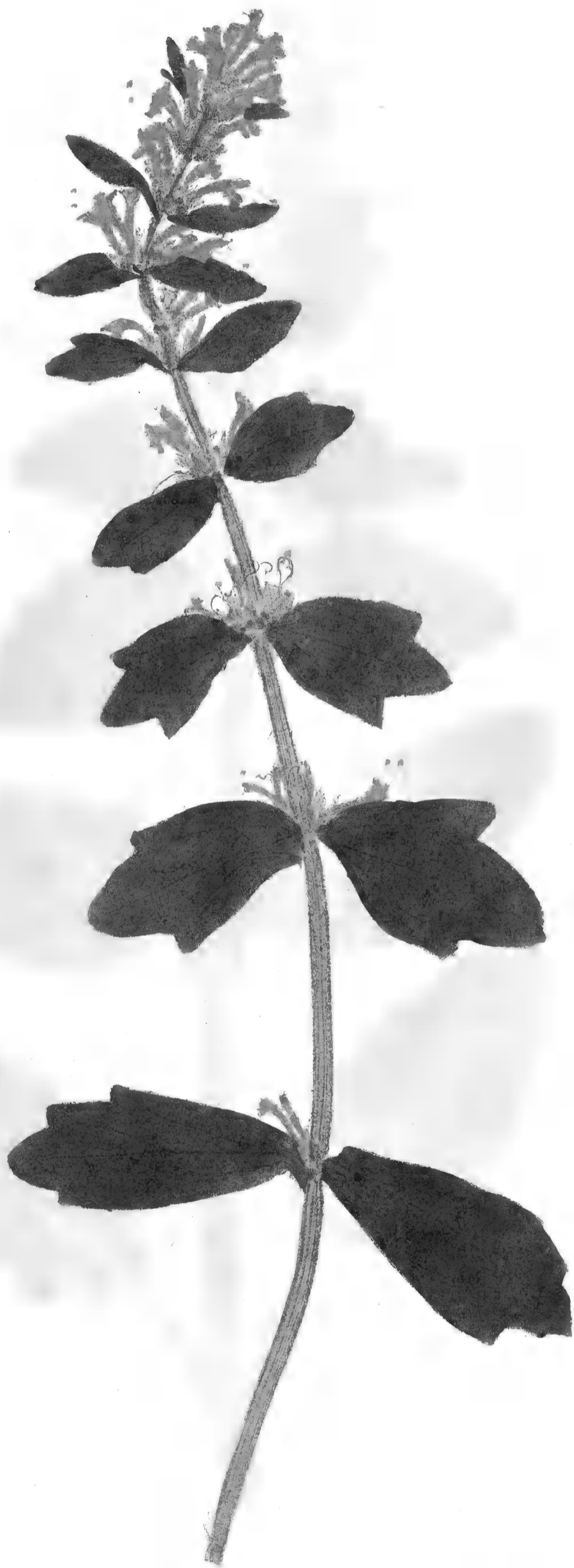

AIVGA tetragono pyramidalis. *Linn. S. P. 561.*
 Bugula. *Ludw. D. G. P. 191.*
 - . - pyramidalis. *Sp. pl. 2. 785.*
 Consolida media. officin.





AIVGA stolonibus reptatricibus. *Linn. S. P. 561.*
 Bugula. *Ludw. D. G. P. 191.*
 - - - reptans. *Sp. pl. 2. 705.*





ALCHEMILLA foliis lobatis. *Linn. S. P. 123. variet. α.*
Alchimilla. *Tudw. D. G. P. 764*
- - - - - vulgaris.^a *Offic.*
Sp. pl. 2. 178.



ALOE
dr
L
pe
Aloe foliis
L



ALOE floribus pedunculatis cernuis corymbosis subcylindricis. *Linn. S. P.* 119. 1. variet. 320. 0.

Ludw. D. G. P. 116.

- - - perfoliata^o humilis. *Sp. pl.* 2. 458.

Aloe foliis erectis subulatis radicatis vndique inerme spinosis.

Linn. Hort. Cliff. 131.





ALOE floribus sessilibus triquetris bilabiatis: labio inferiore
 reuoluto. *Lin.* S. P. 322. *Ludw.* D. G. P. 116.
 - - - *retula.* *Sp. pl.* 2. 459.

1870
1871
1872
1873
1874
1875
1876
1877
1878
1879
1880
1881
1882
1883
1884
1885
1886
1887
1888
1889
1890
1891
1892
1893
1894
1895
1896
1897
1898
1899
1900

ALC

••

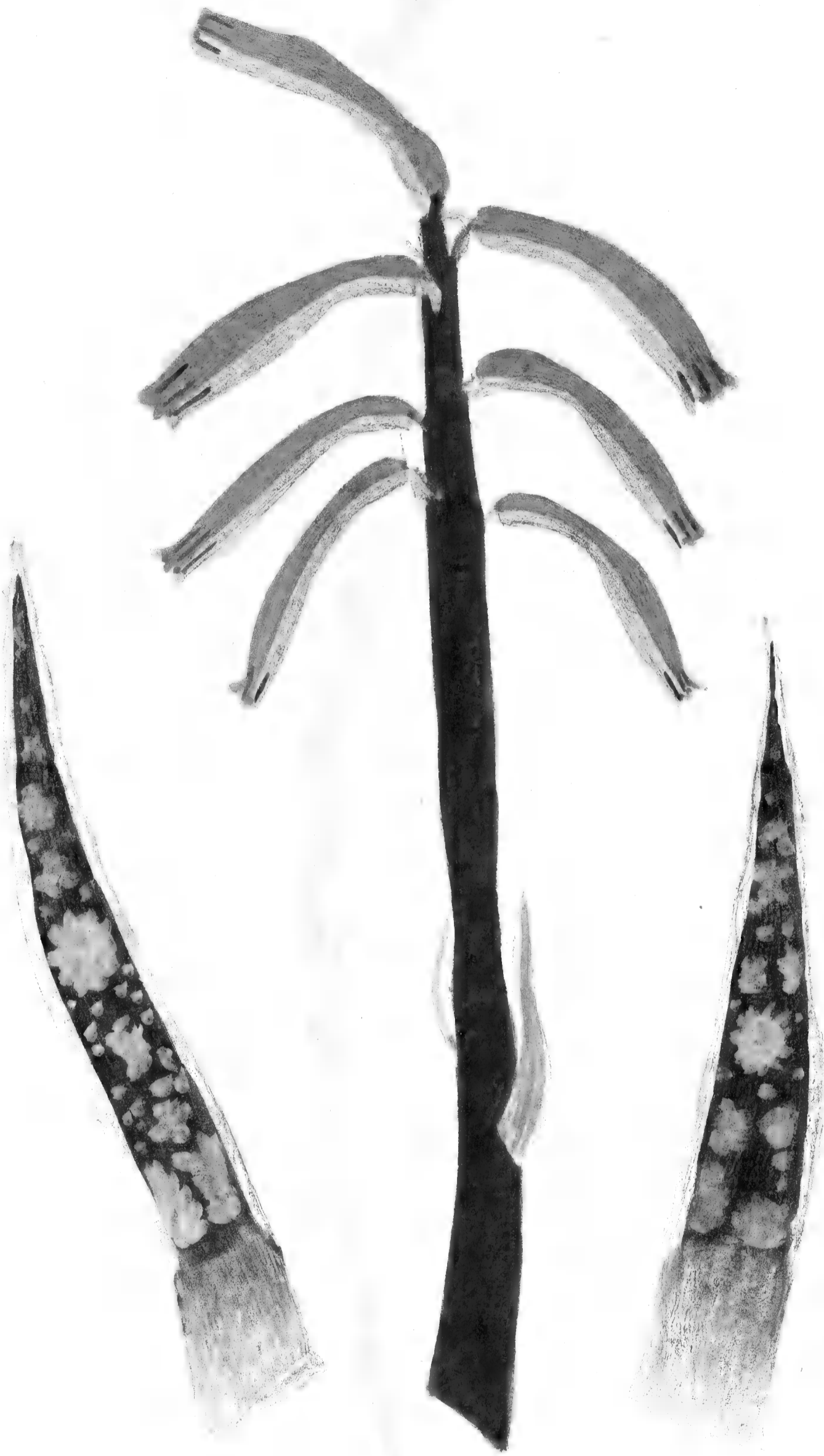

ALOE floribus pedunculatis cernuis racemosis prismaticis:
 ore patulo aequali. *Linn. S.P. 321. Ludw. D.G.P. 116.*
 - - - variegata. *Sp. pl. 2. 459.*

AMA

Atam:



*Amaryllis: Atamasco.
Sp. pl. 2. 459.*

AMARYLLIS spatha uniflora, corolla aequali, pistillo declinato. *Linn. S. P. 292. Ludw. D. G. P. 723.*
Atamasca.



ANTI
• • •
Anirrhinu



ANTIRRHINUM corollis ecaudatis, calycibus rotundatis.
 Linn. S. P. 617. Ludw. D. G. P. 247.
 - - - - - maius. Sp. pl. 2. 859.
 Antirrhinum limbo foliorum eleganti argenteo. Rol. Hort. Kraus. 13.



AR
Lap
Bar



*Arctium: Lappa.^a
Sp. pl. 2. 1143.*

ARCTIVM foliis cordatis inermibus petiolatis.
Lin. S. P. 816. variet. α.
 Lappa *Ludw. D. G. P. 324.*
 Bardana. officin.



ARISTOLOCHIA foliis cordato oblongis undatis, caule
 infirmo, floribus solitariis. *Linn. S. P.* 961.
Ludw. D. G. P. 283.
 • • • • •
 semperuirens. *Sp. pl.* 2. 1363.



A
V
H



Asclepias: Vincetoxicum.
Sp. pl. 2. 314

ASCLEPIAS foliis ovatis basi barbatis, caule erecto, umbellis
 bellis proliferis. *Linn. S. P. 216. Ludw. D. G. P. 99.*
 Vincetoxicum.
 Hirundinaria. officin.



ASPE



ASPERUGO *Linn. S. P. 138*
Ludw. D. G. P. 40
 - - - - - *procumbens.*
Sp. pl. 2. 198.



ASTR



ASTRAGALVS caulescens strictus glaber, floribus race-
 mosis pendulis, leguminibus triquetris
 vtrinque mucronatis. *Linn. S. P.* 756.
Ludw. D. G. P. 508.
 • • • • galegiformis. *Sp. pl.* 2. 1066.



AS



ASTRAGALVS caulescens prostratus, leguminibus sub-
 triquetris arcuatis, foliis ovalibus pedun-
 culo longioribus. *Linn. S. P. 758.*
Ludw. D. G. P. 508.
 glycyphyllos. *Sp. pl. 2. 1067.*

AST

Tray



Astragalus: Fragacantha.^a
Sp. pl. 2. 1073.

ASTRAGALVS caudice arborecente, petiolis spinescen-
 tibus. *Linn. S. P. 762. variet. α.*
 Tragacantha. *Ludw. D. G. P. 639.*
 - - - officin.



AT



Gorteria fruticosa.
Sp. pl. 2. 1284.

ATRACTYLIS foliis oblongo ovatis denticulatis spinosis, calycibus patentibus, caule fruticoso.
Linn. S. P. 829.
 Carthamus. *Ludw. D. G. P. 325.*
 fruticosa.



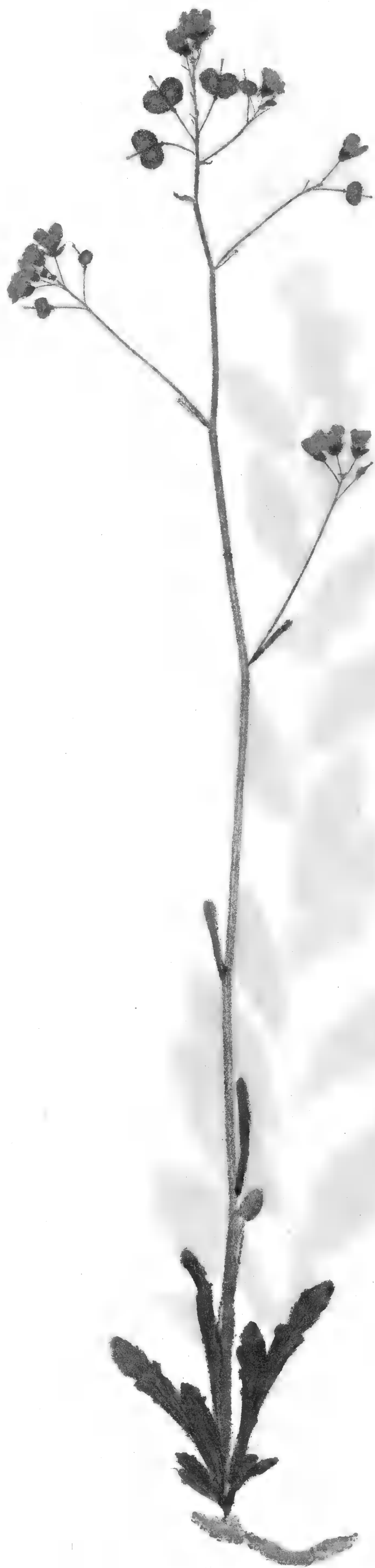

BISCUTELLA filiculis orbiculato didymis a stylo diuer-
gentibus. *Linm. S. P. 653. variet. a.*

Ludw. D. G. P. 420.

• • • • didyma.^a *Sp. pl. 2. 911.*



BO

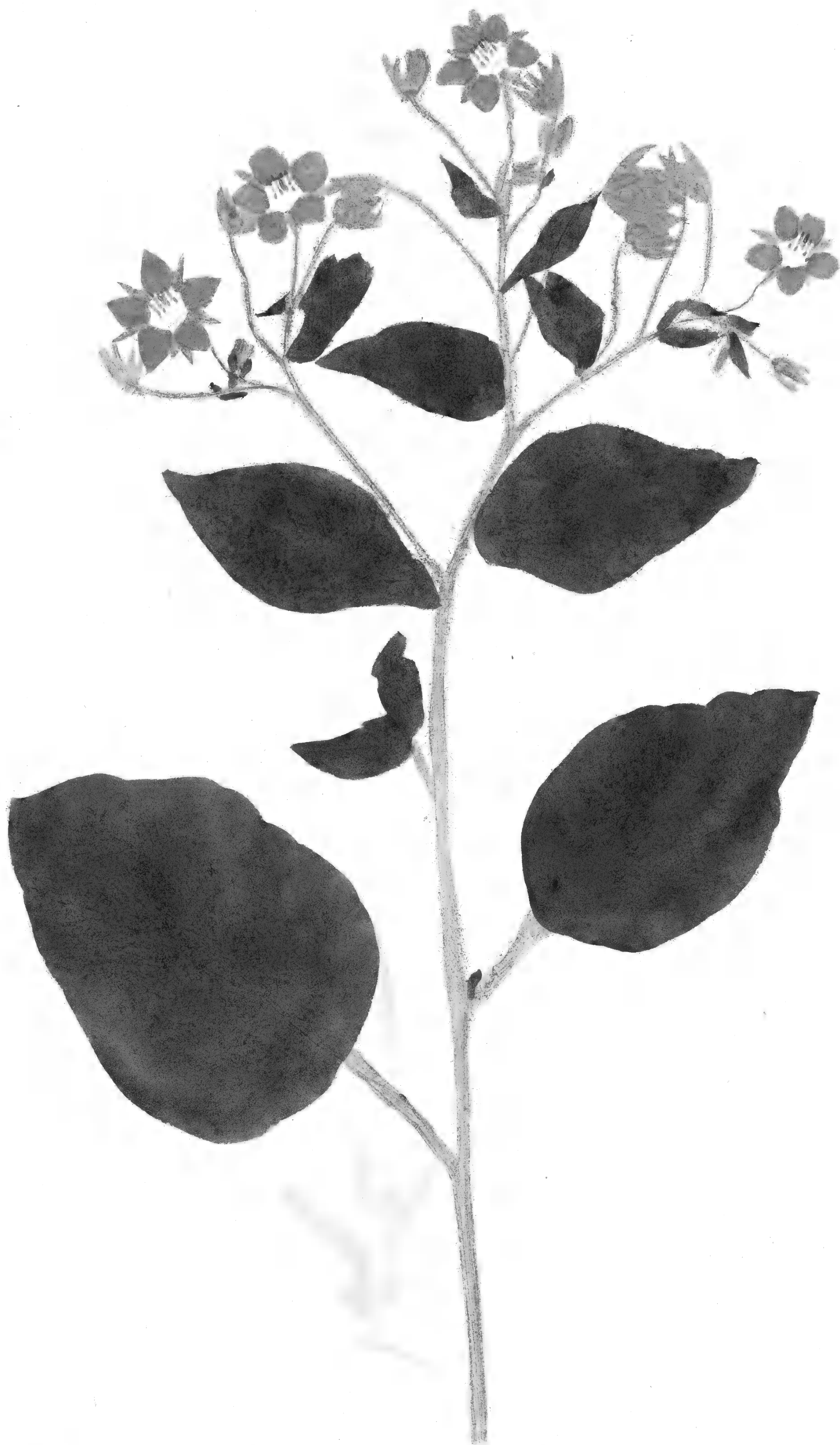

BORAGO foliis omnibus alternis, calycibus patentibus.
Linn. S. P. 137. Ludw. D. G. P. 31.
- - - officinalis. *Sp. pl. 2. 197.*





BVPHTHALMUM calycibus obtuse foliosis pedunculatis,
 ramis alternis, foliis cuneiformibus.
Linn. S. P. 903. Ludw. D. G. P. 362.
 *maritimum. Sp. pl. 2. 1274.*



THE UNIVERSITY OF CHICAGO
LIBRARY
540 EAST 57TH STREET
CHICAGO, ILL. 60637
1980



CENTAVREA calicibus ferratis, foliis lanceolatis decur-
 rentibus, caule simplicissimo. *Linn. S. P.* 911. var. *α.*
Ludw. D. G. P. 366.
 . . . montana.^a *Sp. pl.* 2. 1289.

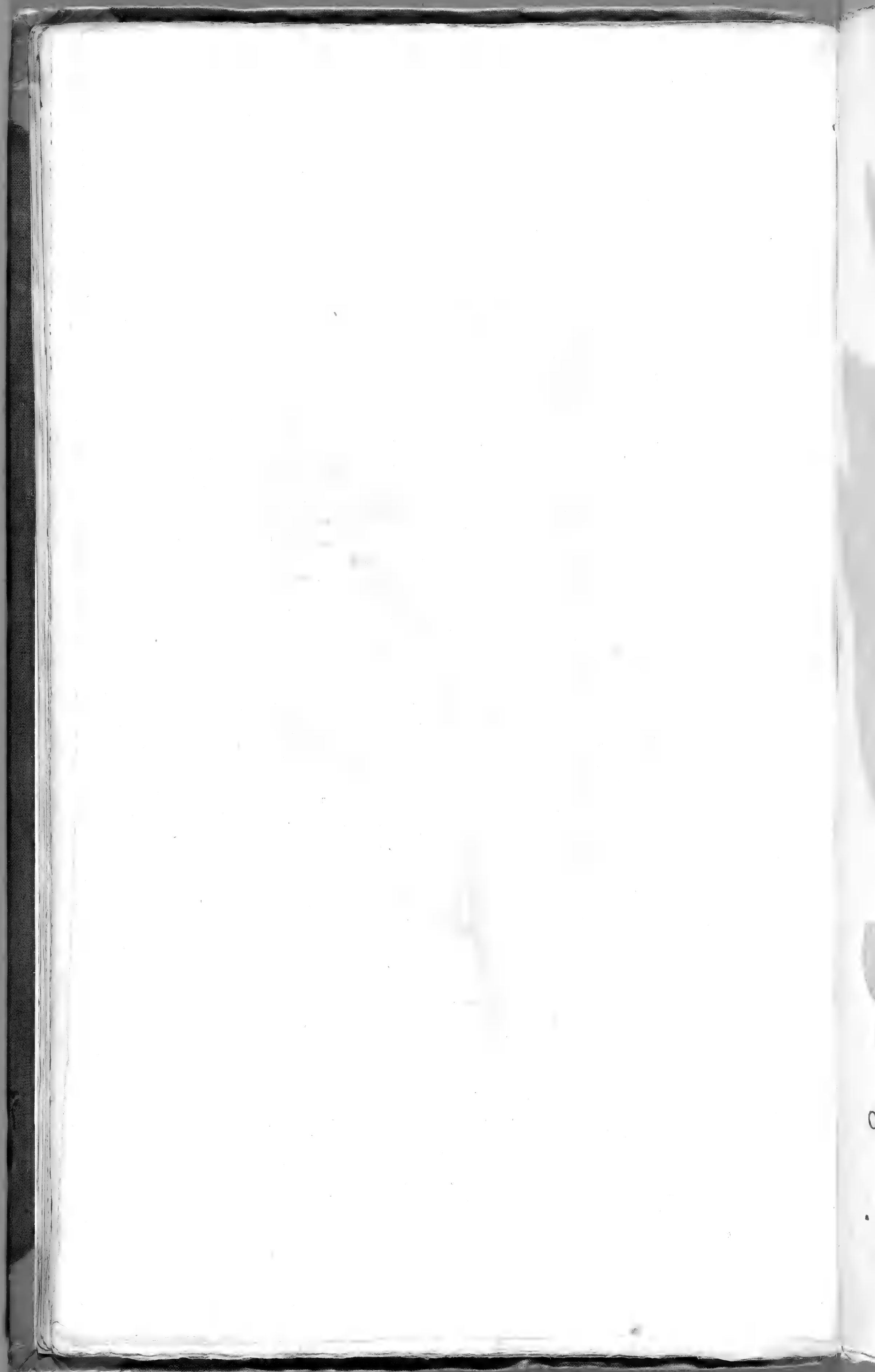



CENTAVREA calycibus ciliatis, foliis tomentosis pinna-
 tifidis: foliolis obtusis ovatis irregerrimis;
 exterioribus maioribus. *Linn. S. P.* 912.
Ludw. D. G. P. 366.
 *ragusina. Sp. pl. 2. 1290.*





Onosma echioides.
Sp. pl. 2. 196.

CERINTHE foliis lanceolato linearibus hispidis, semini-
 bus quaternis distinctis. *Linn. S. P. 137.*
Ludw. D. G. P. 34.
 - . . . echioides.

MISSISSIPPI

CH



CHENOPODIUM foliis lanceolatis carnosis, corymbis
 dichotomis spinosis. *Linm.* S. P. 221.
Ludw. D. G. P. 776.
 - - - - - aristatum. *Sp. pl.* 2. 321.





CLEMATIS cirrhosa scandens.
 Linn. S. P. 544.
 Ludw. D. G. P. 466.
 - - - cirrhosa. Sp. pl. 2. 766.





CLVTIA foliis sessilibus lanceolatis.
Lin. S. P. 1042. *Ludw.* D. G. P. 912.
 • • - alaternoides, femina.
Sp. pl. 2. 1478.



Faint, illegible text or a signature, possibly a printer's mark or a date, located at the bottom center of the page.



COCHLEARIA foliis radicalibus subrotundis; caulinis
 oblongis subsinuatis. *Linn. S. P.* 647.
Ludw. D. G. P. 425.
 officinalis. *Sp. pl.* 2. 903.



Faint, illegible text or markings at the bottom of the page, possibly bleed-through from the reverse side or a very light stamp.

CC
Pol
Sigi



Convallaria: Polygonatum.^a
Sp. pl. 2. 451.

CONVALLARIA foliis alternis amplexicaulibus, caule
 ancipiti, pedunculis axillaribus uniflo-
 ris. *Linn. S. P. 315. variet. a.*
Polygonatum. Ludw. D. G. P. 126.
 Sigillum Salomonis. officin.





Convallaria: Polygonatum.^B
Sp. pl. 2. 451.

CONVALLARIA foliis alternis amplexicaulibus, caule
 ancipiti, pedunculis axillaribus uniflo-
 ris. *Linn. S. P. 315. variet. β.*
Polygonatum. Ludw. D. G. P. 126.
 Sigillum Salomonis. officin. grandiflorum.



COR

Emer



Coronilla: Emerus.^a
Sp. pl. 2. 1046.

CORONILLA fruticosa, corollarum vnguibus calyce du-
 plo longioribus. *Linn. S. P. 742. variet. 11.*
Ludw. D. G. P. 500.

Emerus.



Faint, illegible text or markings at the bottom of the page, possibly bleed-through from the reverse side.

CRAS

••

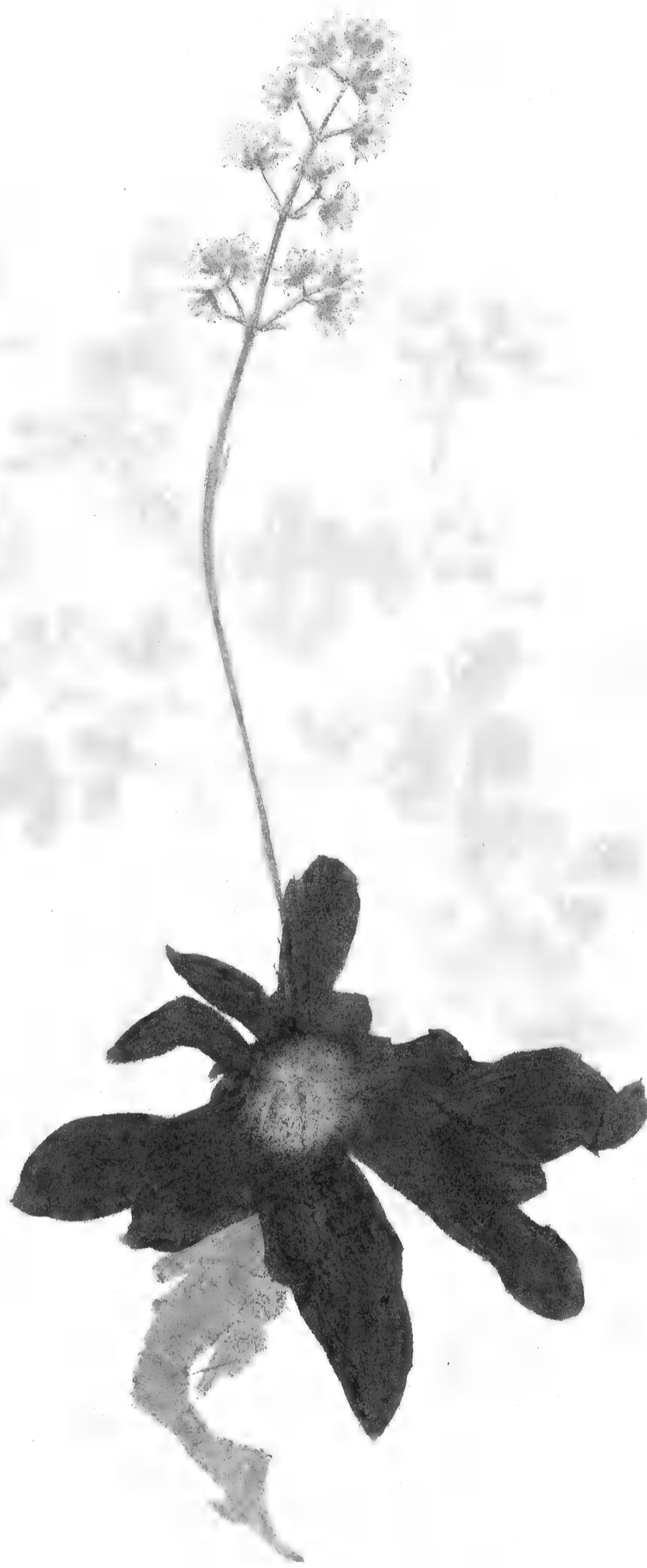

CRASSVLA foliis subulatis radicatis, caule nudo.

Linn. S. P. 283.

Cotyledon. *Ludw. D. G. P.* 142.

. . . - nudicaulis.



CYC

•
•

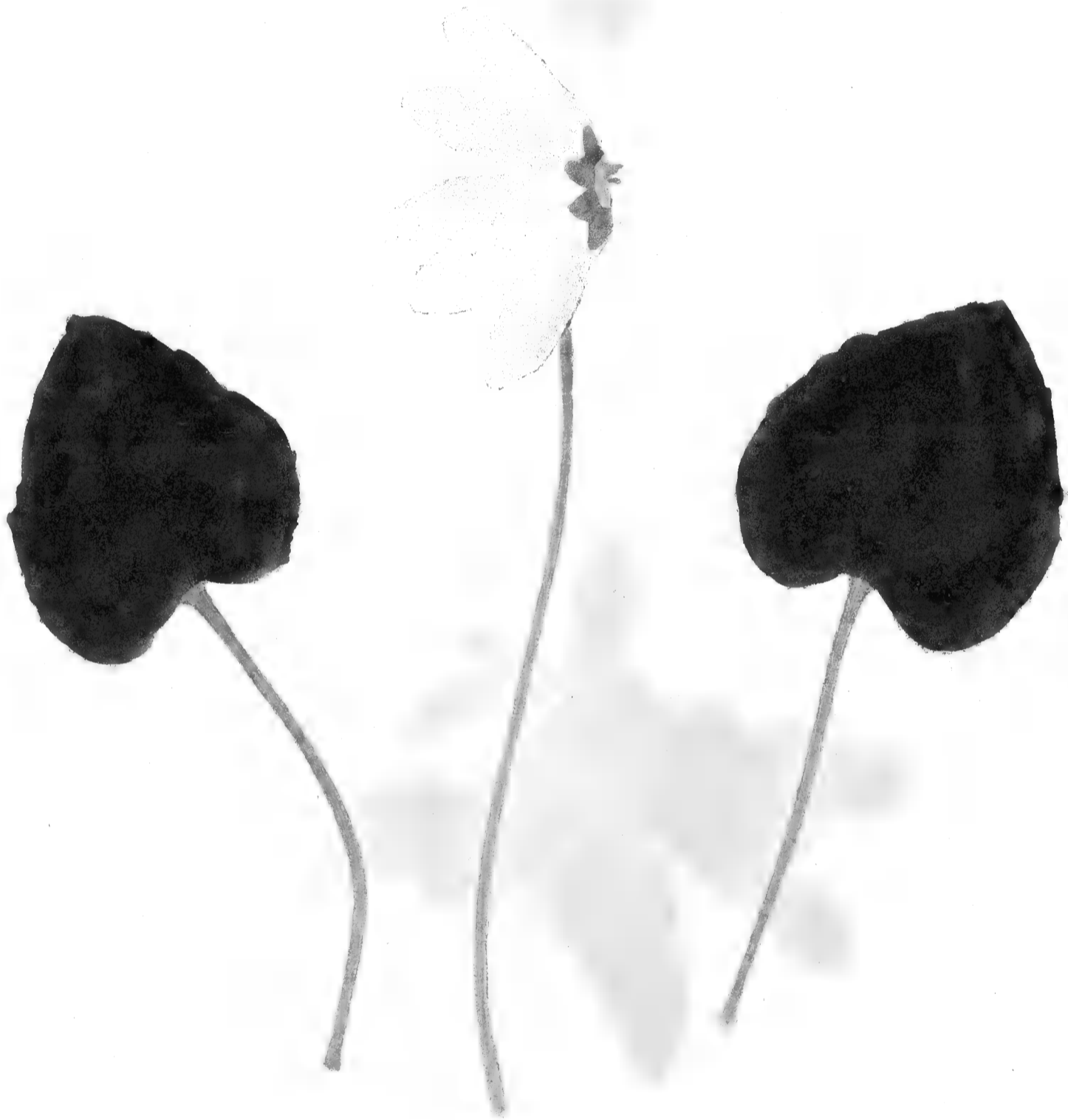

CYCLAMEN corolla retroflexa. *Linn. S. P.* 145.
Ludw. D. G. P. 48.
 - - - europaicum. *Sp. pl.* 2. 207.
 - - - officin.





DIGITALIS calycinis foliolis ovatis acutis, corollis obtu-
 fis: labio superiore integro. *Linn. S.P.* 621.
Ludw. D. G. P. 249.

 purpurea. *Sp. pl.* 2. 866.

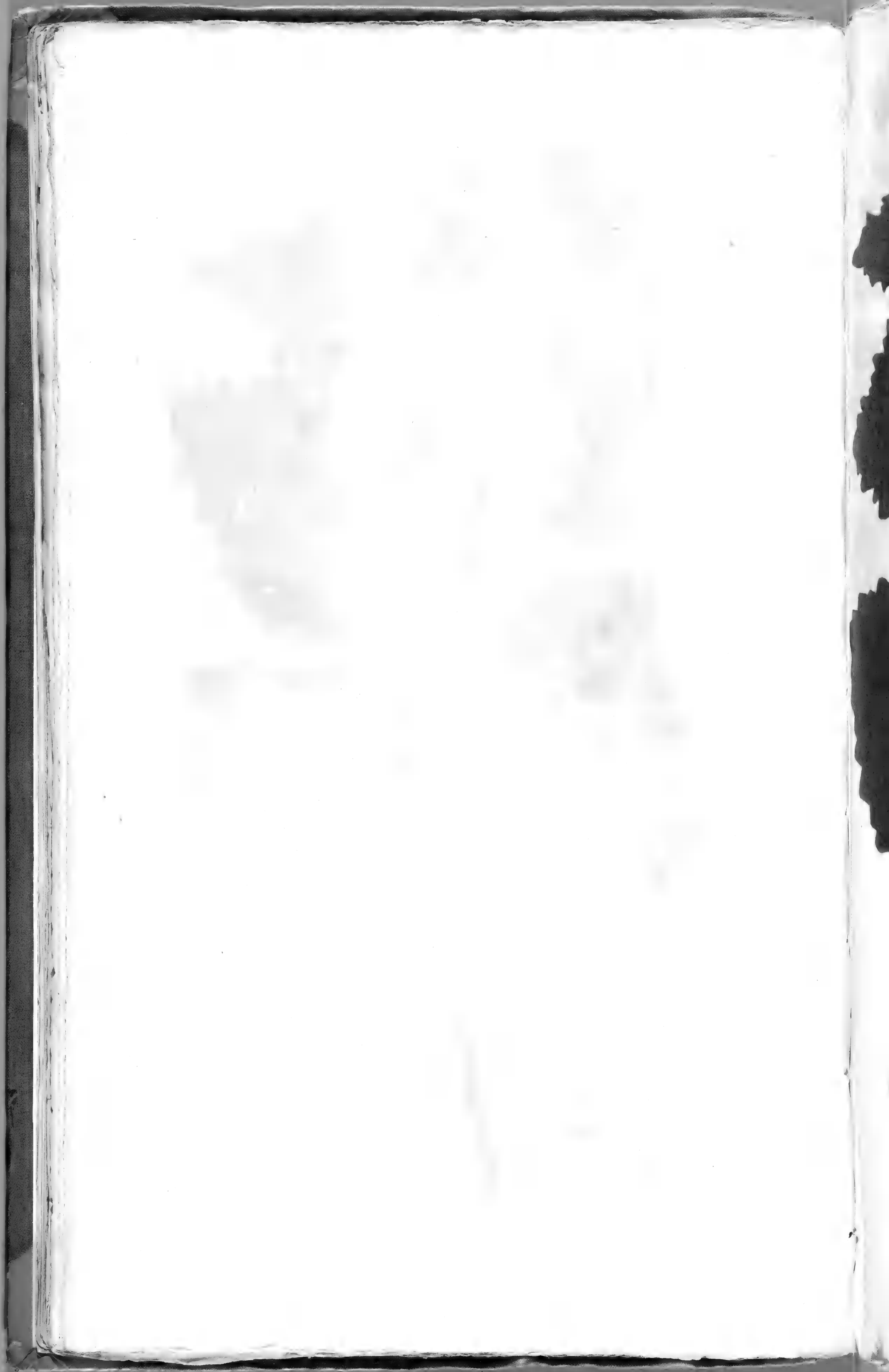

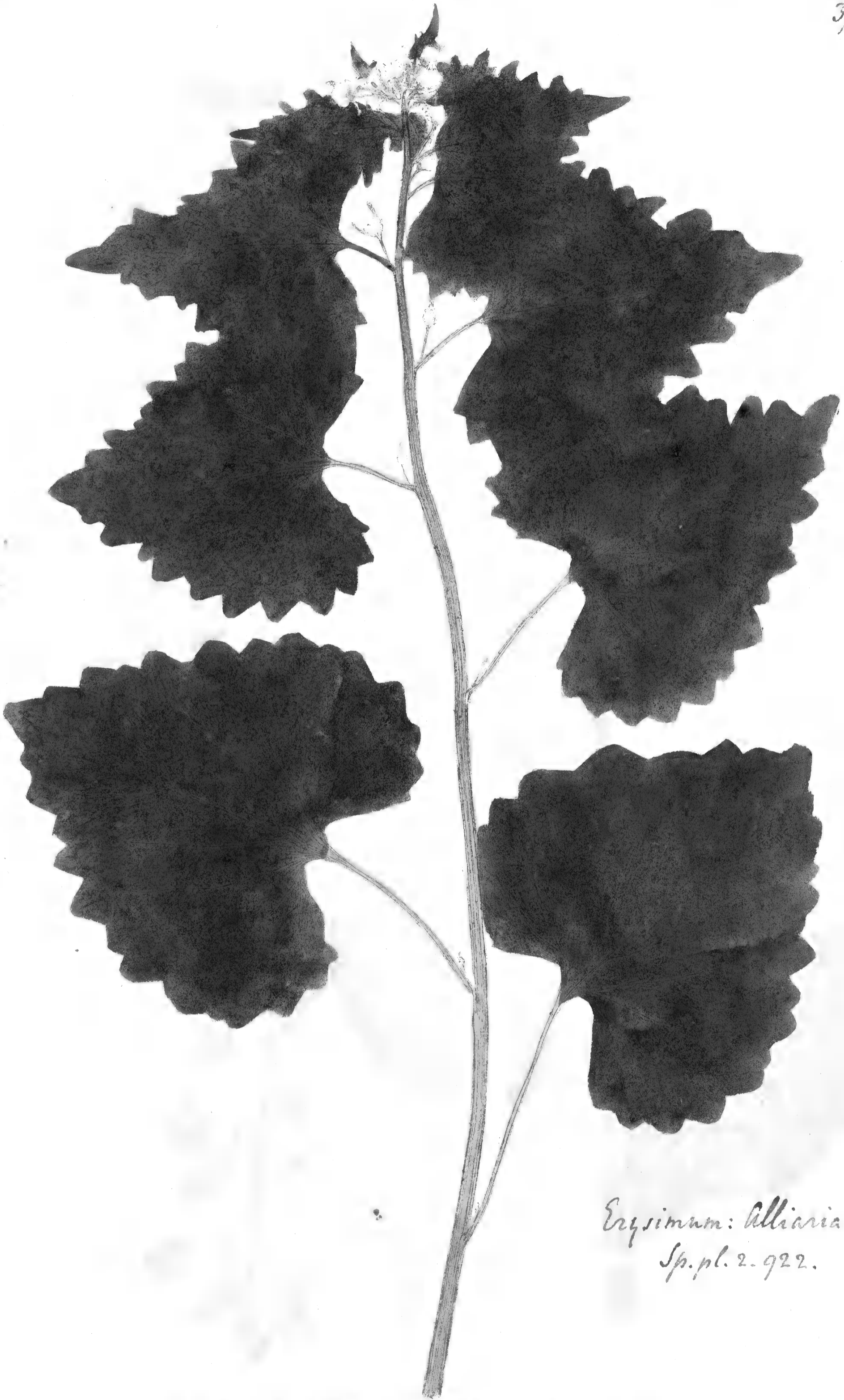

Erysimum: Alliaria.
Sp. pl. 2. 922.

ERYSIMUM foliis cordatis. *Linm. S. P. 660.*
 Silybrium. *Ludw. D. G. P. 410.*
 Alliaria. *Officin.*





Fragaria vesca.
Sp. pl. 2. 708.

FRAGARIA flagellis reptans. *Linn. S. P. 494.*
 - - - Potentilla. *Ludw. D. G. P. 621.*
 - - - vesca fatiua.
 - - - officin.

...TILLA



FRITILLARIA racemo comoso
foliis integerrimis.
Corona imperialis.
imperialis.

Sp. pl. 2. 435.

inferne nudo,
Linn. S. P. 303.
Ludw. D.G.P. 719.

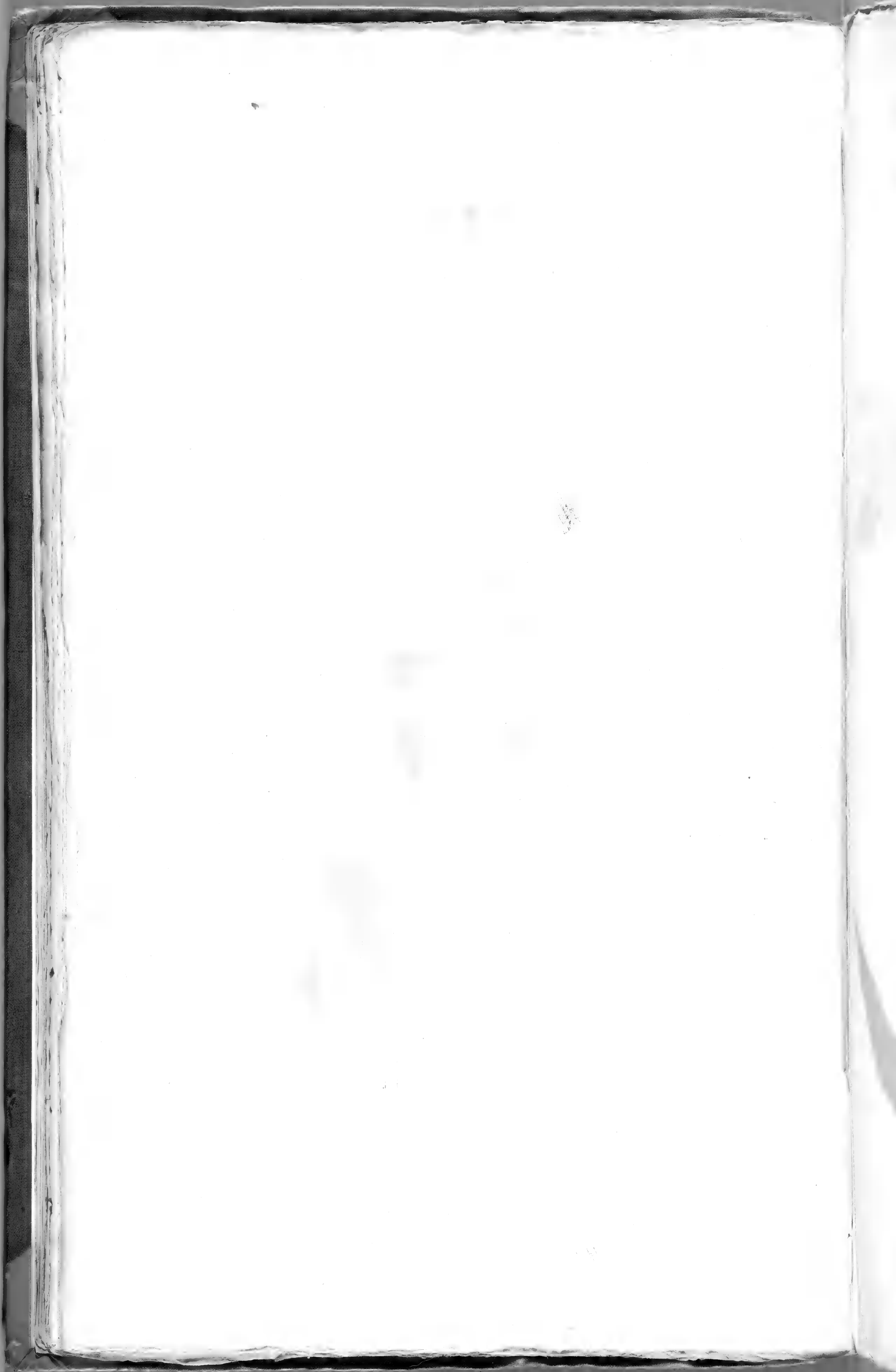

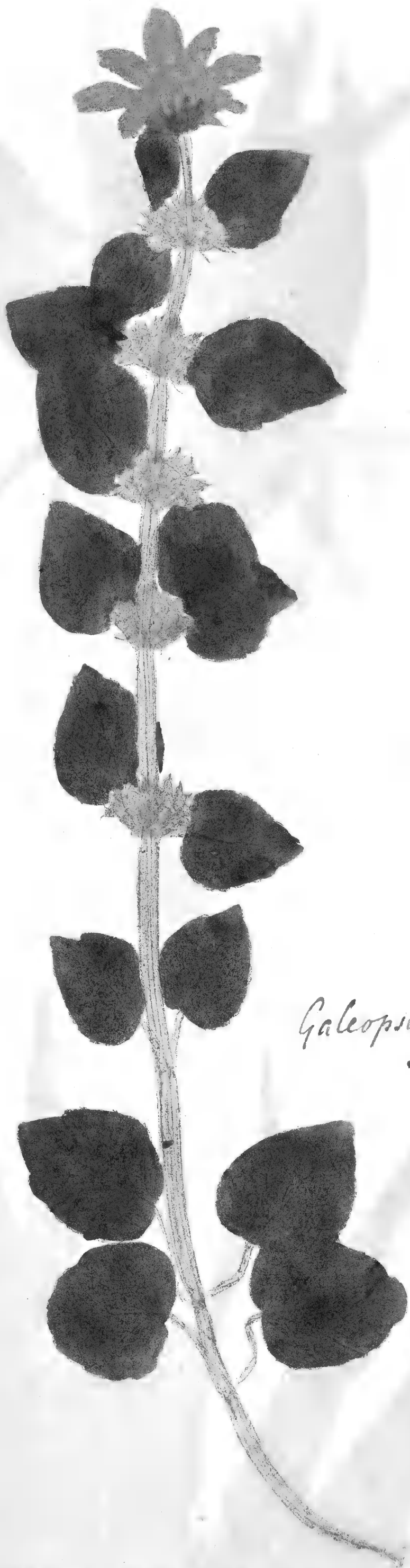

Galeopsis: Galeobdolon.
Sp. pl. 2. 810.

GALEOPSIS verticillis sexfloris: inuolucro tetraphyllo.[?]
Linn. S. P. 580. Ludw. D. G. P. 193.
 Galeobdolon.



GEN



GENTIANA ^{campanulata} corolla quinquefida ~~infundibuliformi~~ caulem
 excedente, foliis radicalibus confertis maio-
 ribus. *Linm. S. P. 228. Ludm. D. G. P. 97. Variet. a.*
 • • • { *verna.*
lacanlis, Sp. pl. 2. 330.





GERANIVM calycibus monophyllis, foliis orbiculato reni-
 formibus tomentosis crenatis integriusculis.
Lim. S. P. 676. Ludw. D. G. P. 640.
 • • • • inquinans. *Sp. pl. 2. 945.*

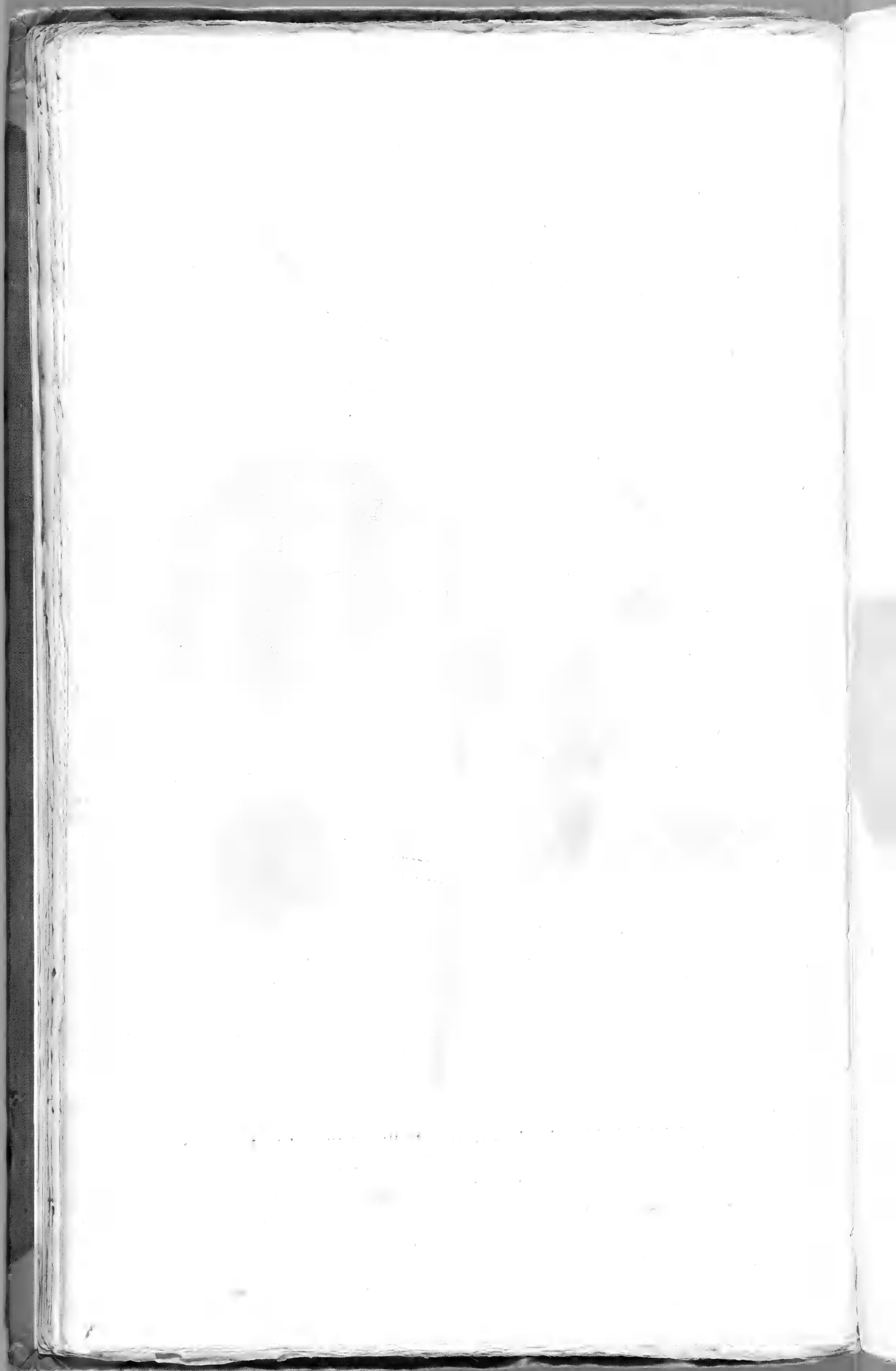



GERANIVM calycibus monophyllis foliis cordato orbiculatis incisiss zona notatis. *Linm. S. P. 678.*
Ludw. D. G. P. 640.
 zonale. *Sp. pl. 2. 947.*

1875



GNAPHALIVM caule simplicissimo, corymbo simplici
 terminali, sarmentis procumbentibus.
Linn. S. P. 850. Ludw. D. G. P. 305.
 - - - - dioicum. *Sp. pl. 2. 1199.*
 - - - - officin.



HI



HEDYSARVM foliis pinnatis, leguminibus articulatis aculeatis nudis rectis, caule diffuso.
 Linn. S. P. 750. Ludw. D. G. P. 504.
 coronarium. Sp. pl. 2. 1058.

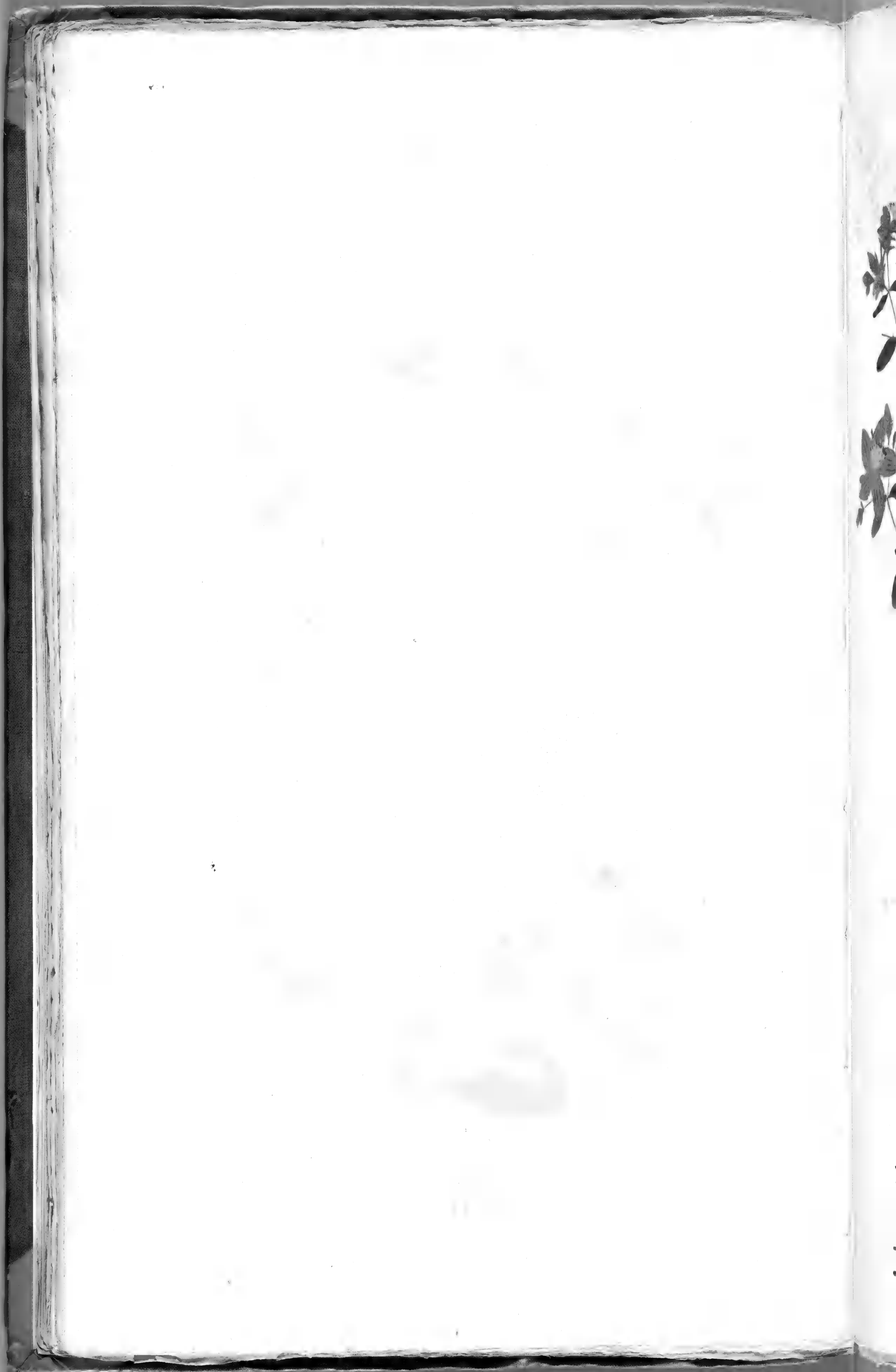



HYPERICUM floribus trigynis, caule ancipiti, foliis obtusis
 pellucido punctatis. *Linn. S. P. 785.*
Ludw. D. G. P. 610.
 - - - - perforatum. *Sp. pl. 2. 1105.*
 - - - - officin.

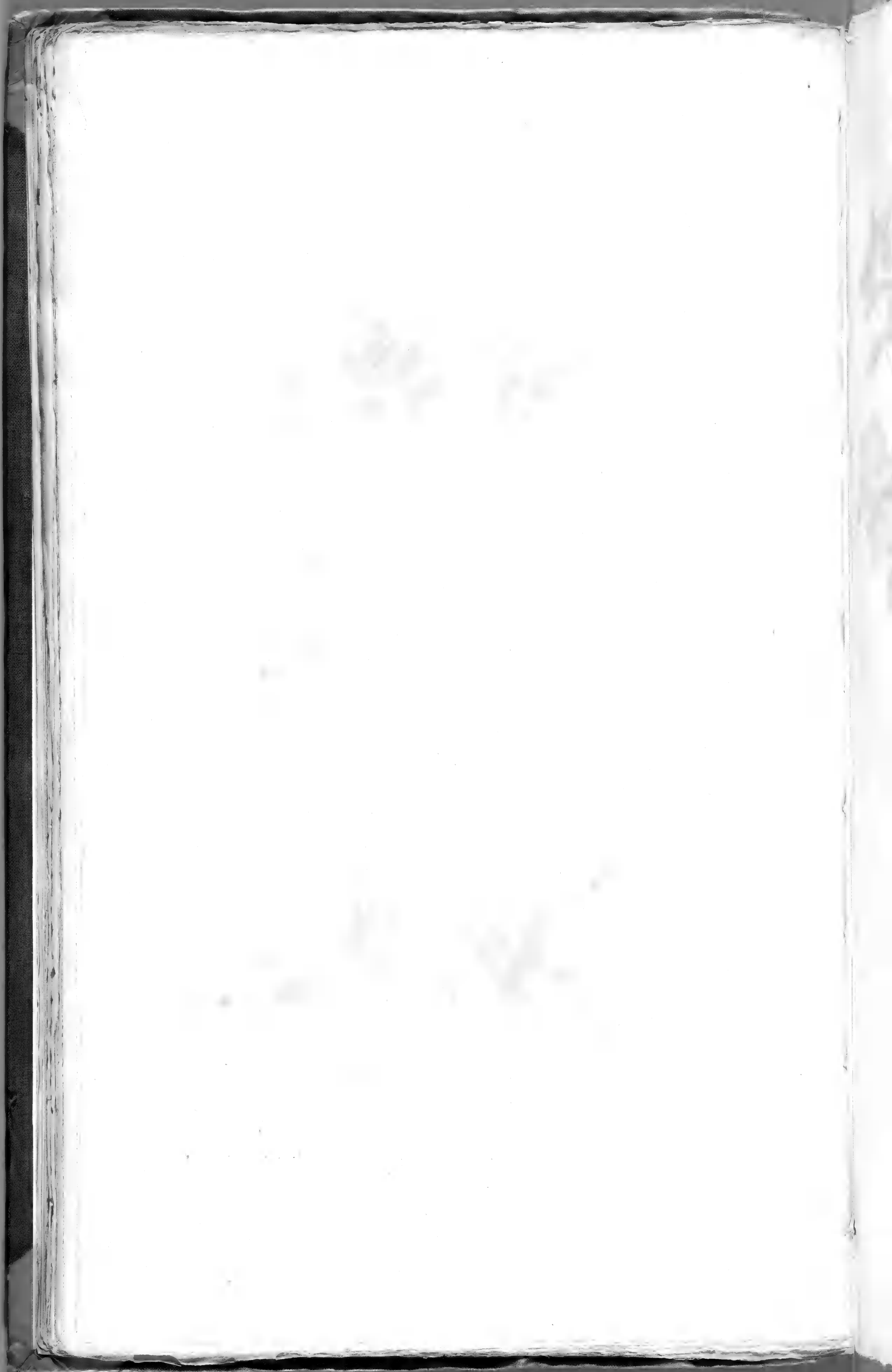



IASMINVM foliis oppositis pinnatis. *Linn. S. P. 7.*
- - - *Ludw. D. G. P. 4.*
- - - *officinale. Sp. pl. 2. 9.*



IRIS



IRIS corollis barbatis, caule
foliis longiore multifloro.

Linn. S. P. 38.

Ludw. D. G. P. 8.

• • *germanica. Sp. pl.* 2. 55.



IRIS co
Pseudace
Acorus p



Iris: Pseudacorus.
Sp. pl. 2. 56.

IRIS corollis imberbibus, petalis interioribus
stigmatibus minoribus, foliis ensiformibus.
Linn. S. P. 38. Ludw. D. G. P. 8.

Pseudacorus
Acorus palustris. officin.



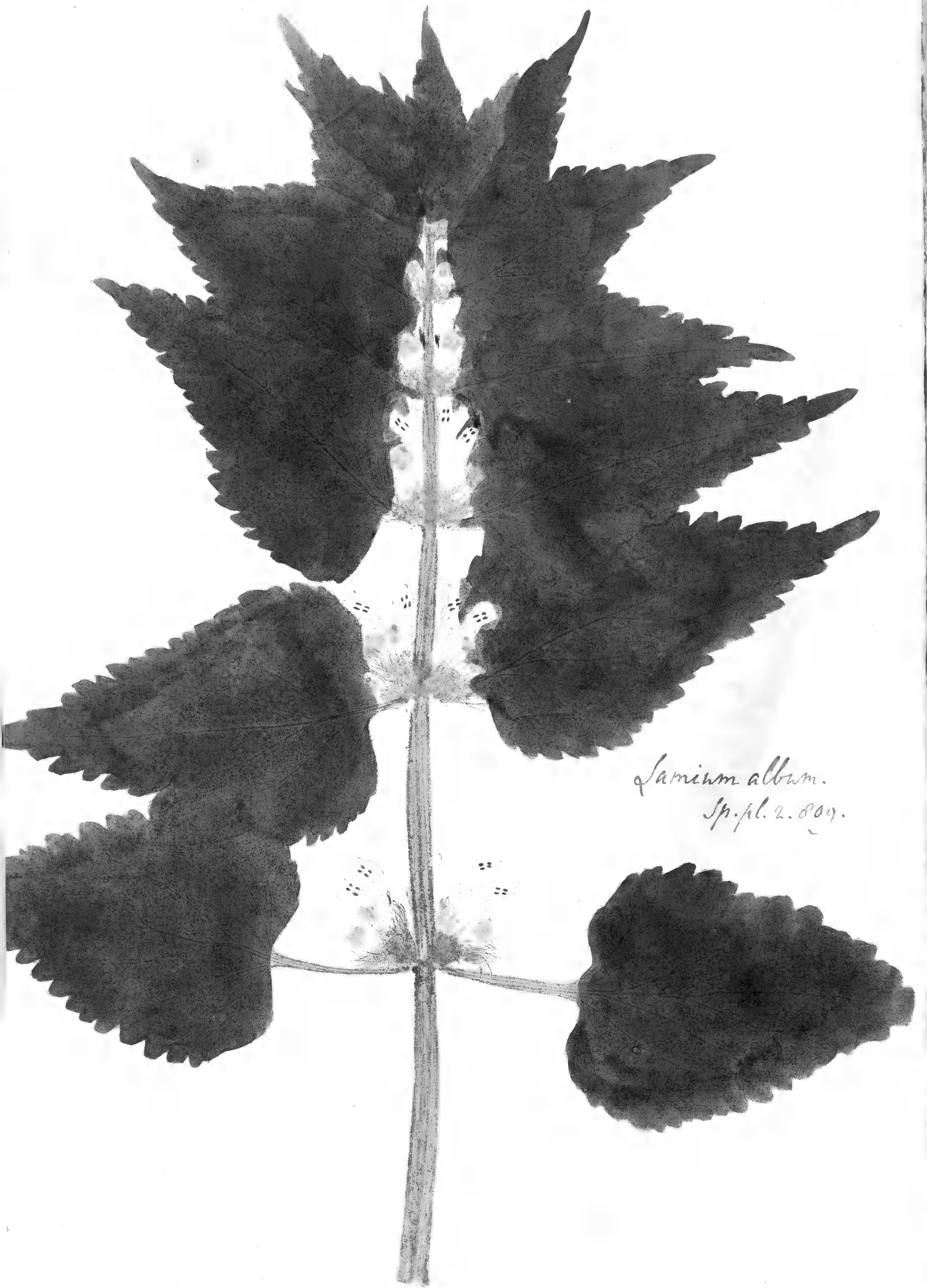

Lamium album.
Sp. pl. 2. 809.

LAMIVM foliis cordatis acuminatis serratis petiolatis.
Linn. S. P. 579. Ludw. D. G. P. 192.
 . . . album officin.





Lamium purpureum.
Sp. pl. 2. pag.

LAMIVM foliis cordatis obtusis petiolatis.
Lin. S. P. 579. Ludw. D. G. P. 192.
 - - - purpureum pannonicum.
 Galeopsis maxima pannonica. Clus. hist. 2. 36.





Lavandula: Stoechas.
Sp. pl. 2. 800.

LAVANDULA foliis lanceolato linearibus, spica comosa.
Lin. S. P. 573. Ludw. D. G. P. 220.

Stoechas.

• • • arabica. Offic.





LEPIDIVM foliis ovato lanceolatis integris serratis.
Linn. S. P. 644. Ludw. D. G. P. 423.
 latifolium. *Sp. pl. 2. 899.*





LILIVM foliis sparsis lanceolatis, floribus reflexis, corollis reuolutis. *Linn. S. P.* 302. variet. a.

Ludw. D. G. P. 715.

• • • chalcedonium. ^a *Sp. pl.* 2. 434.



LII

Mart



Lilium: Martagon.^a
Sp. pl. 2. 435.

LILIVM foliis verticillatis, floribus reflexis, corollis reuolutis.
 Linn. S. P. 303. variet. *α*. Ludw. D. G. P. 715.
 Martagon.

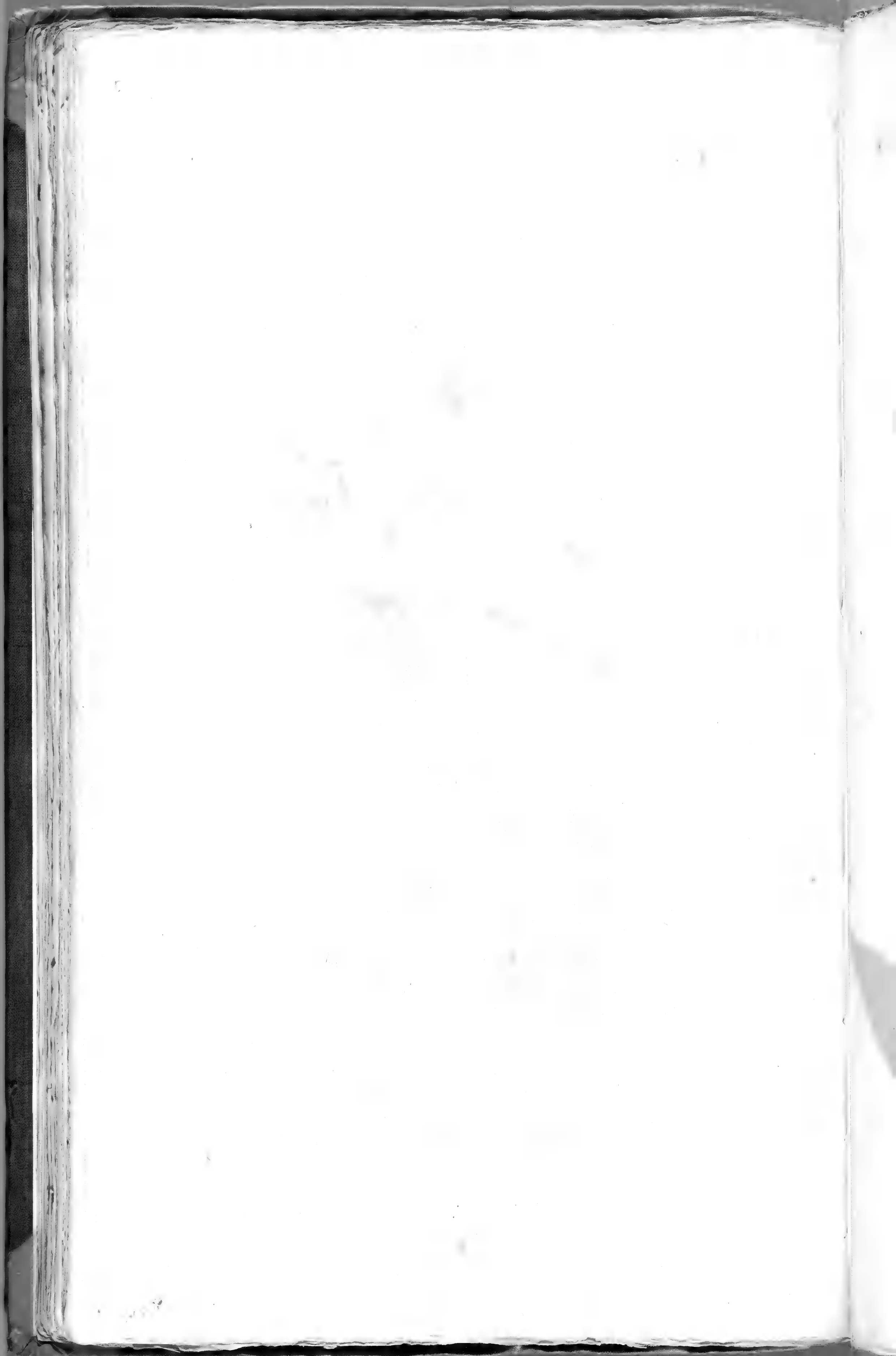

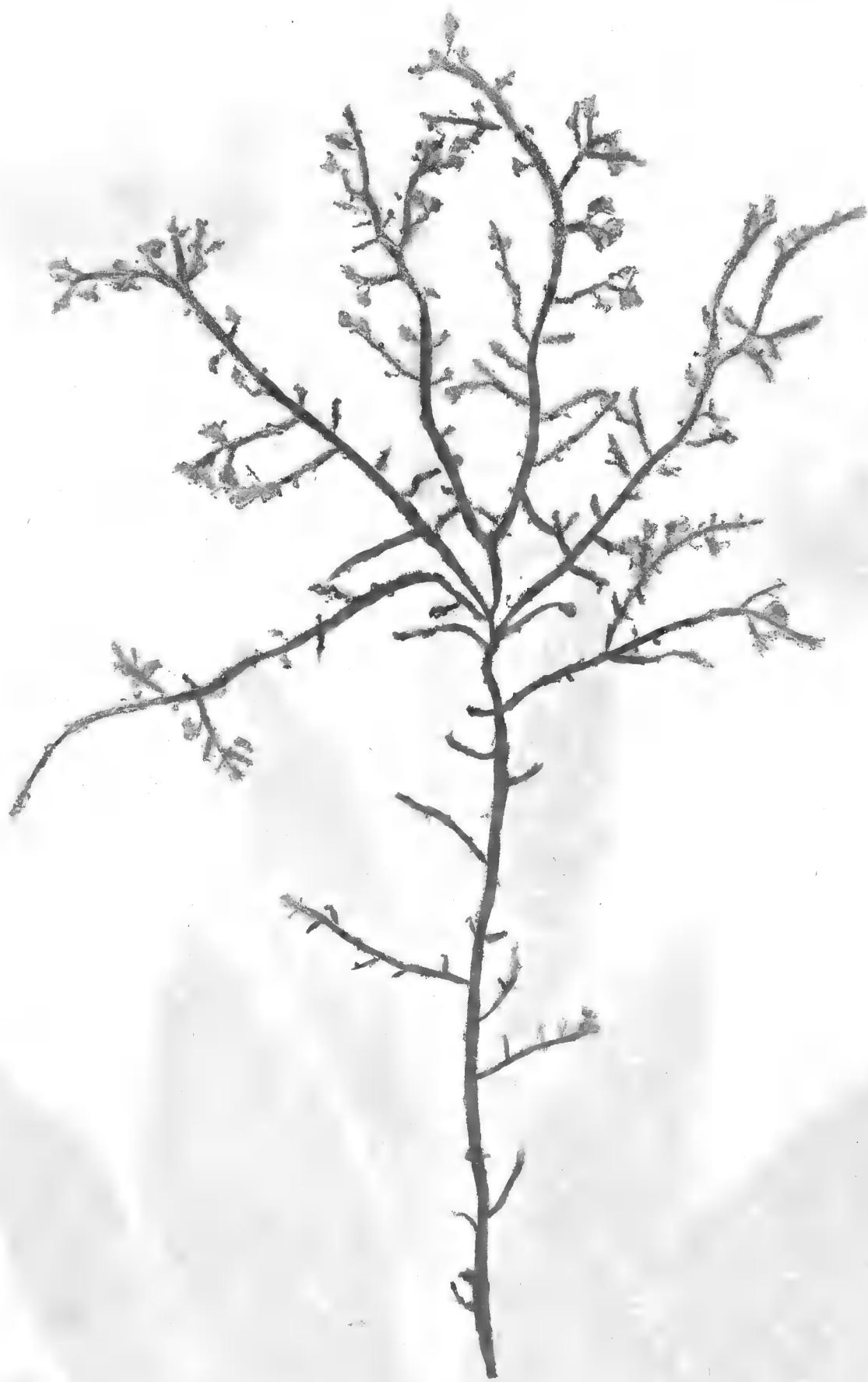

LITHOXYLUM fronde decomposita: ramis diuaticis,
 apice truncatis.
 Keratophytum. *Ludw.* D. G. P. 1003.
 - - - - abruptum.



LITH



LITHOXYLUM fronde supradecomposita: ramis diuaricatis, ramulorum summitatibus capillaceis.
 Keratophytum. *Ludw.* D. G. P. 1003.
 Lithoxylum pallide flavescens cortice laevi.
 Tourn Inst. 574.
 diuaricatum.



LO

Cap

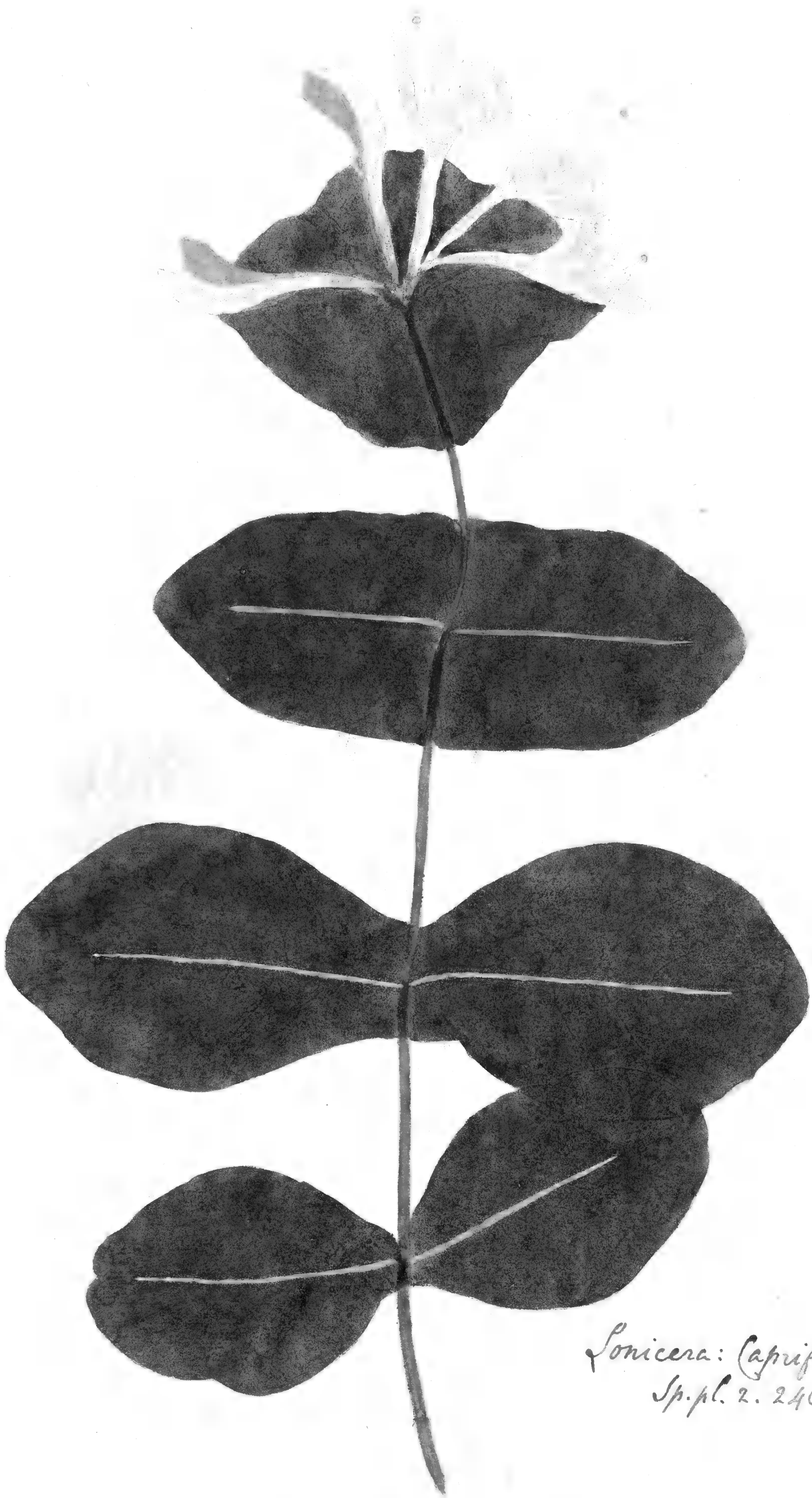

Lonicera: Caprifolium.
Sp. pl. 2. 246.

LONICERA floribus verticillatis terminalibus sessilibus, fo-
 liis summis connato-perfoliatis. *Linn. S. P. 173.*
Caprifolium. Ludw. D. G. P. 278.



[Faint, illegible text or a title, possibly a botanical name, located below the main illustration.]

LC



LONICERA spicis nudis verticillatis terminalibus, foliis
 summis connato perfoliatis. *Linn. S. P.* 173.
 Periclymenum. *Ludw. D. G. P.* 280.
 *semperuirens. Sp. pl. 2. 247.*



L
D

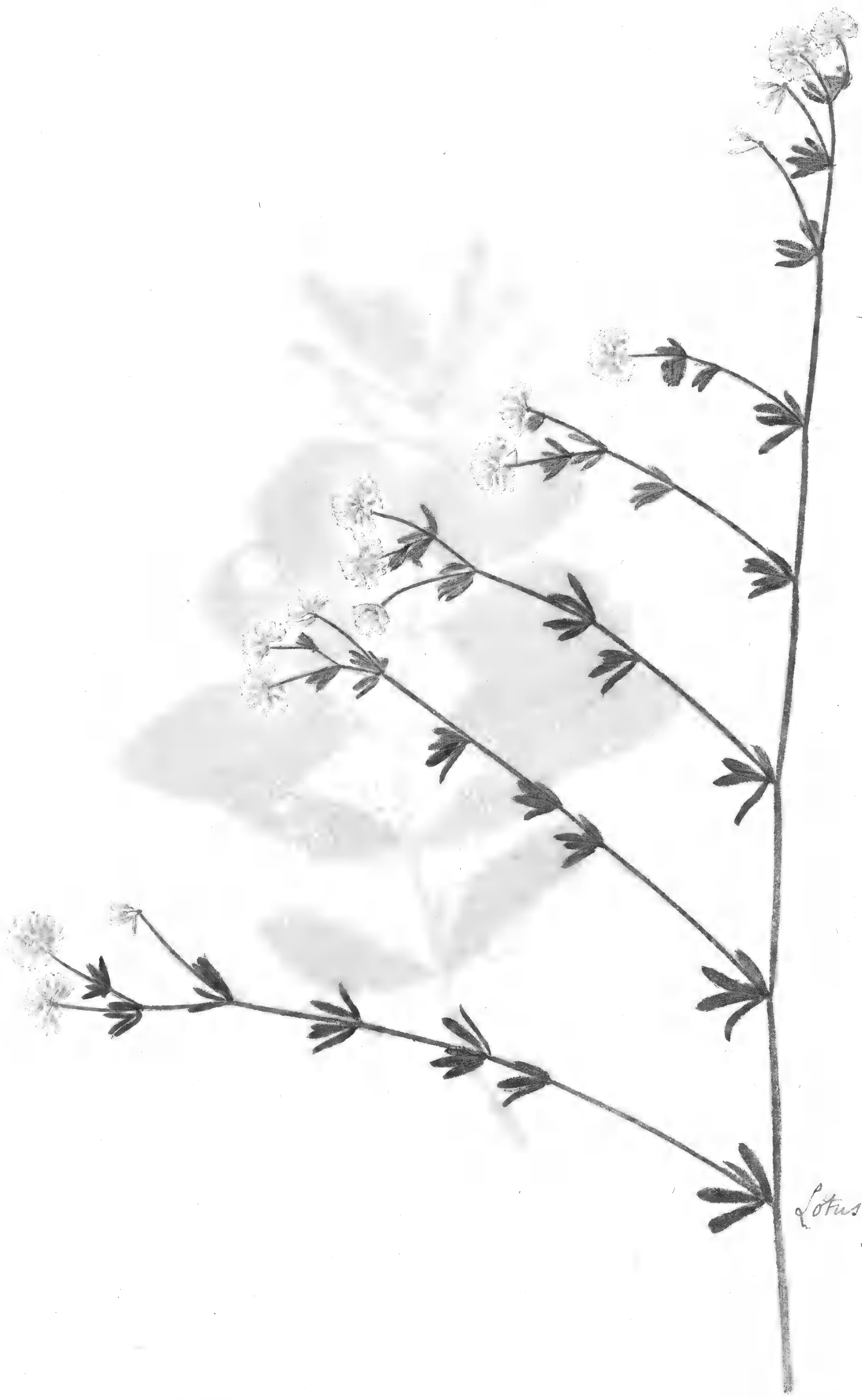

*Lotus: Dorycnium.
Sp. pl. 2. 1093.*

LOTUS capitulis aphyllis, foliis sessilibus quinatis.
Linn. S. P. 776.
 Dorycnium. *Ludw. D. G. P. 474.*





LYCOPSIS foliis lanceolatis hispidis, calycibus florescen-
 tibus erectis. *Linn. S. P.* 139.
 Buglossum. *Ludw. D. G. P.* 32.
 - - - arvensis. *Sp. pl.* 2. 199.

Handwritten text, possibly a signature or a name, written in a cursive script. The text is faint and appears to be written in dark ink on a light-colored page. The characters are somewhat obscured by the texture of the paper and the lighting of the scan.



MESEMBRYANTHEMUM caule hispido, foliis cylin-
 dricis deflexis. *Linn. S. P.* 482. variet. ^a.
 Ficoides. *Ludw. D. G. P.* 167.
 - . . . hispida. ^a *Sp. pl.* 2. 691.





MESEMBRYANTHEMUM foliis subtrigonis subulatis
 caule erecto, corymbo tricho-
 tomo. *Linn. S. P.* 481.
 Ficoides. *Ludw. D. G. P.* 167.
 umbellatum. *Sp. pl.* 2. 609.





MORVA foliis cordatis scabris. *Lin.* S. P. 986.

Ludw. D. G. P. 880.

- - - nigra. *Sp. pl.* 2. 1398.
- • • officin.



Small, illegible text or markings on the right edge of the page, possibly from an adjacent page or a label.



NI



NICOTIANA foliis ovatis. *Linn. S. P.* 180.
Ludw. D. G. P. 58.
 - - - - *rustica. Sp. pl. 2.* 258.



N

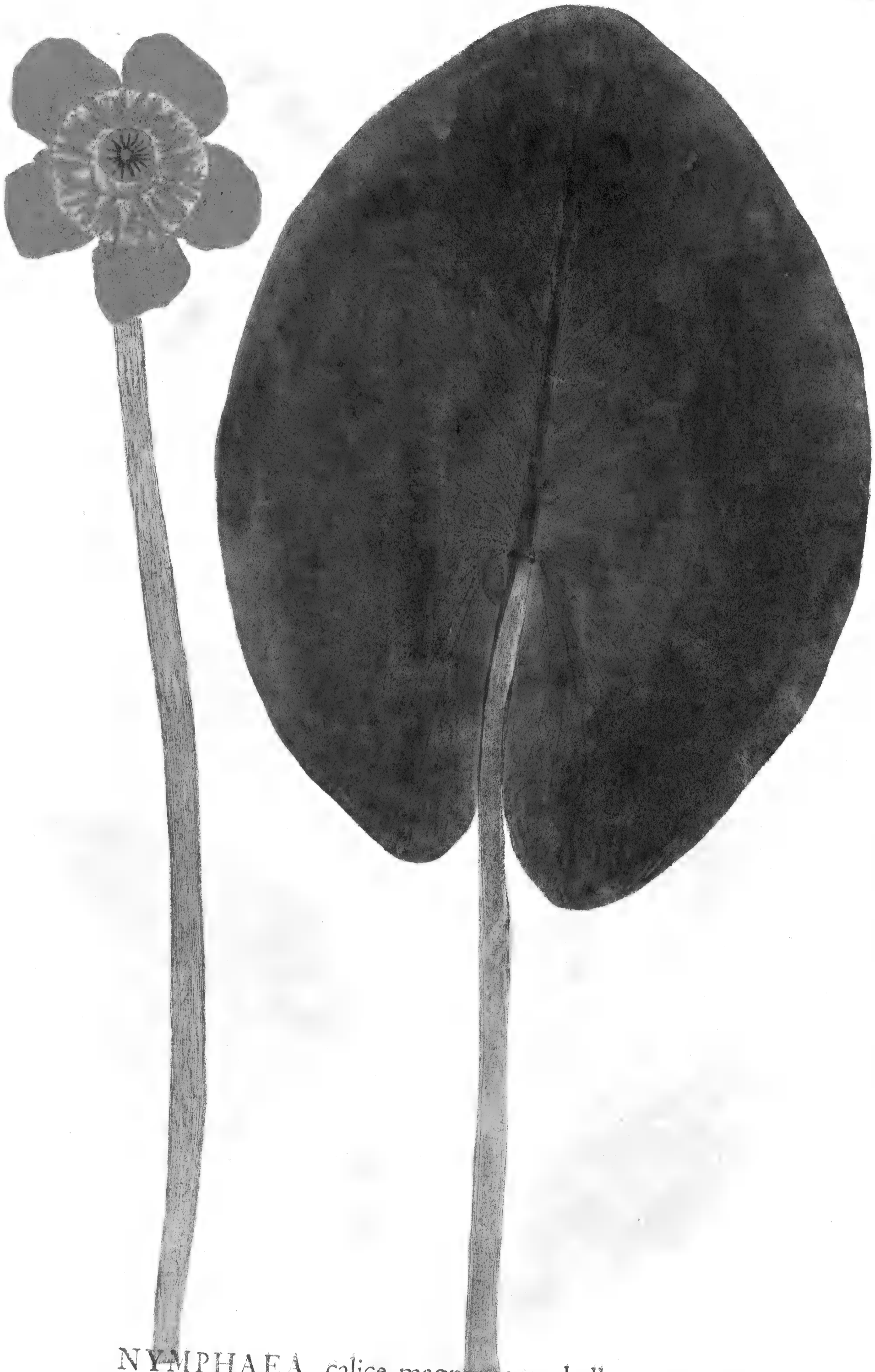

NYMPHAEA calice magno pentaphyllo.
 Linn. S. P. 510. Ludw. D. G. P. 750.
 lutea. Sp. pl. 2. 729.





OENOTHERA foliis ovato-lanceolatis planis. *Lin. S. P.* 346.
Onagra, *Ludw. D. G. P.* 434.
- . . biennis. *Sp. pl. 2.* 492.



OPHI

••



OPHRYS bulbis subrotundis, caule folioso, nectarii labio
 subquinelobo. *Linn. S. P.* 948. variet. *a.*
Ludw. D. G. P. 702.
 - . . . infectifera^a myodes. *Sp. pl.* 2. 1343.



OROV

.....



OROBVS caule ramoſo, foliis ſexjugis ovato-oblongis.
Lim. S. P. 729. *Ludw.* D. G. P. 489.
 niger. *Sp. pl.* 2. 1028.

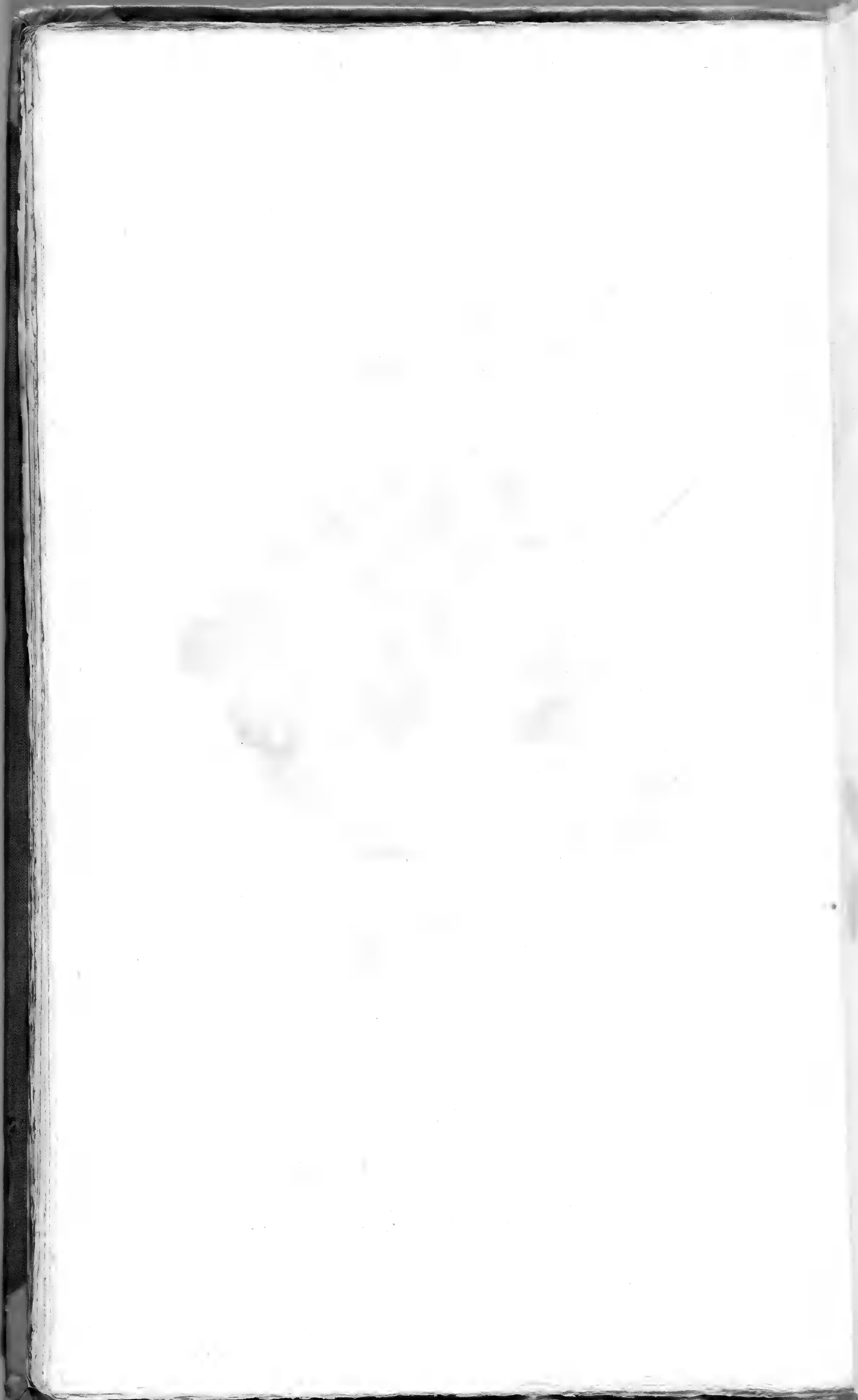

OXF

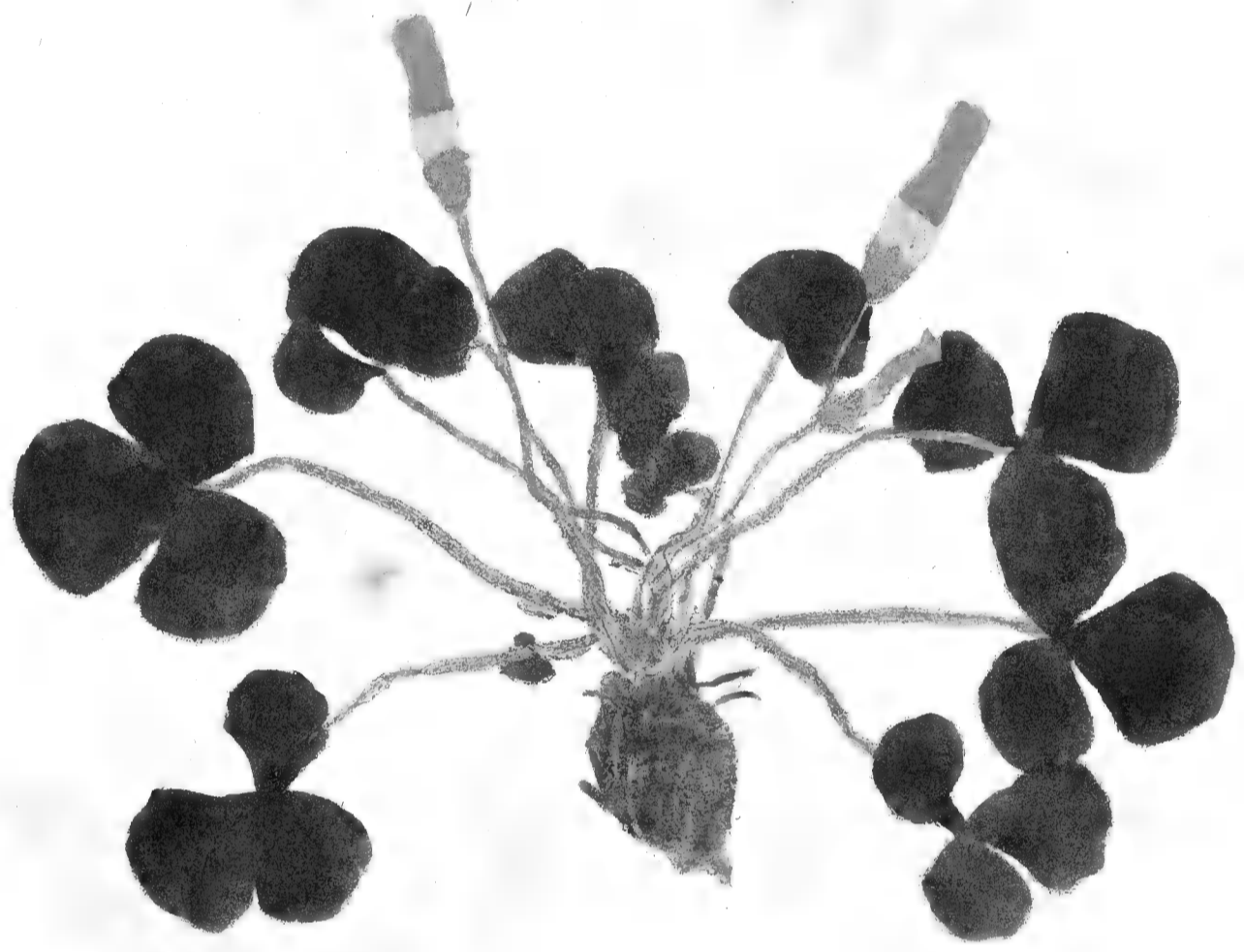

OXALIS scapo unifloro, foliis ternatis, radice bulbosa.
 Linn. S. P. 433.
 Oxys. Ludw. D. G. P. 143.
 . . . purpurea. Sp. pl. 2. 621.





Phlomis fruticosa^β
Sp. pl. 2. 010.

PHLOMIS foliis subrotundis tomentosis crenatis, inuolucris lanceolatis. *Linn. S. P. 584.* variet. β.
Ludw. D. G. P. 196.
• • • - fruticosa grandiflora.



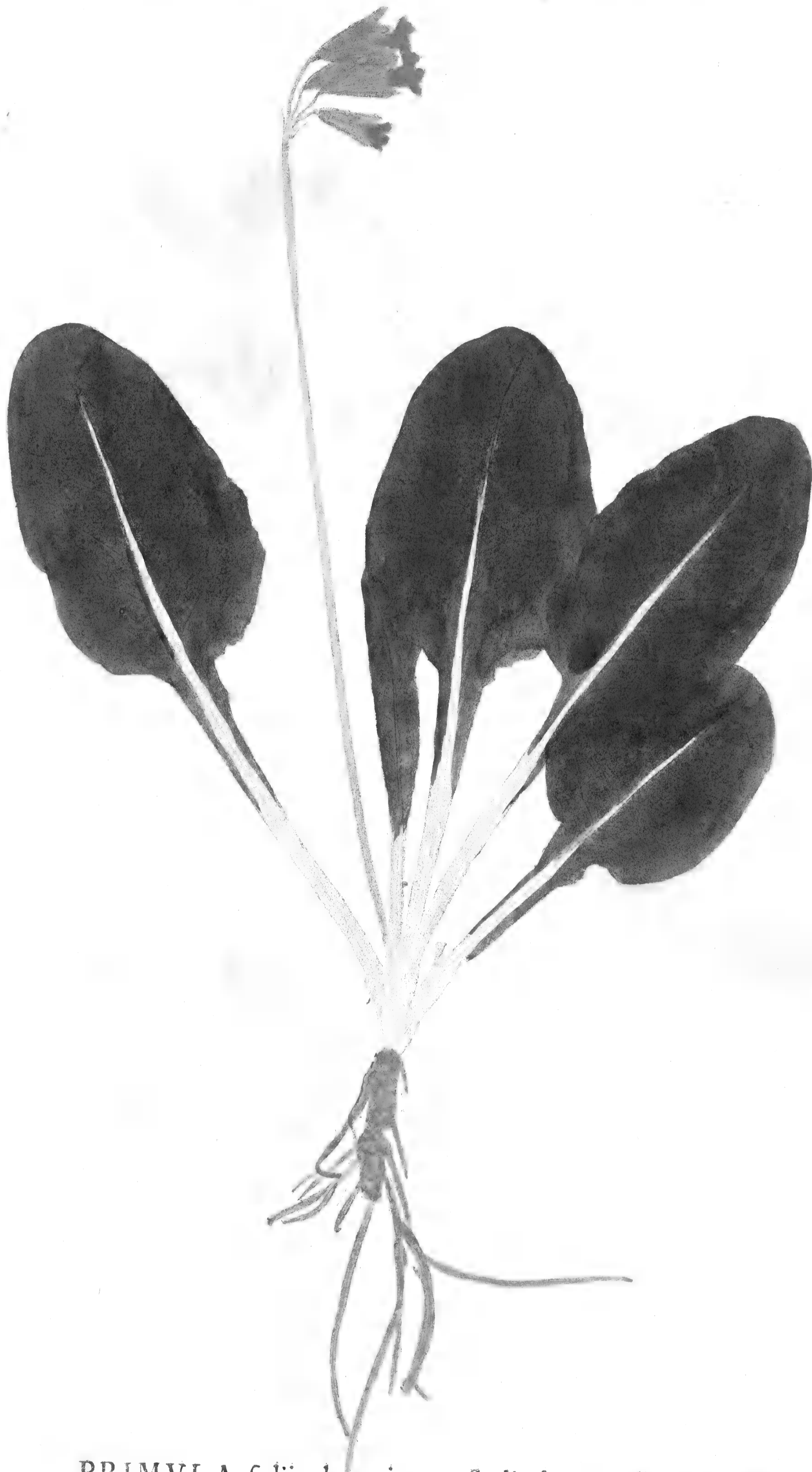

PRIMULA foliis dentatis rugosis, limbo corollarum con-
 . . . cauo. *Linn. S. P.* 142. *Ludw. D. G. P.* 50.
 . . . veris. *Offic. Sp. pl.* 2. 204.



QVE

Rebr



Quercus: Robur.
Sp. pl. 2. 1414.

QVERCVS foliis deciduis oblongis superne latioribus: sinu-
 bus acutioribus; angulis obtusis *Linn. S. P. 996.*
Ludw. D. G. P. 890.
 . . . officin.
 Robur.





RHVS foliis pinnatis obtusius-
cule serratis ovalibus subtus
villosis. *Linn. S. P.* 265.
Ludw. D. G. P. 535.
• • coriaria. *Sp. pl.* 2. 379.
Sumach. Officin.



RIBES

...



RIBES inerme, racemis erectis: bracteis flore longioribus.
Linn. S. P. 200. Ludw. D. G. P. 533.
 . . . alpinum. *Sp. pl. 2. 291.*



ROB

Pfeuc



Robinia: Pseud-acacia.
Sp. pl. 2. 1843.

ROBINIA pedunculis racemosis, foliis impari-pinnatis.
Lim. S. P. 722. Ludw. D. G. P. 495.
 Pseudo-Acacia.

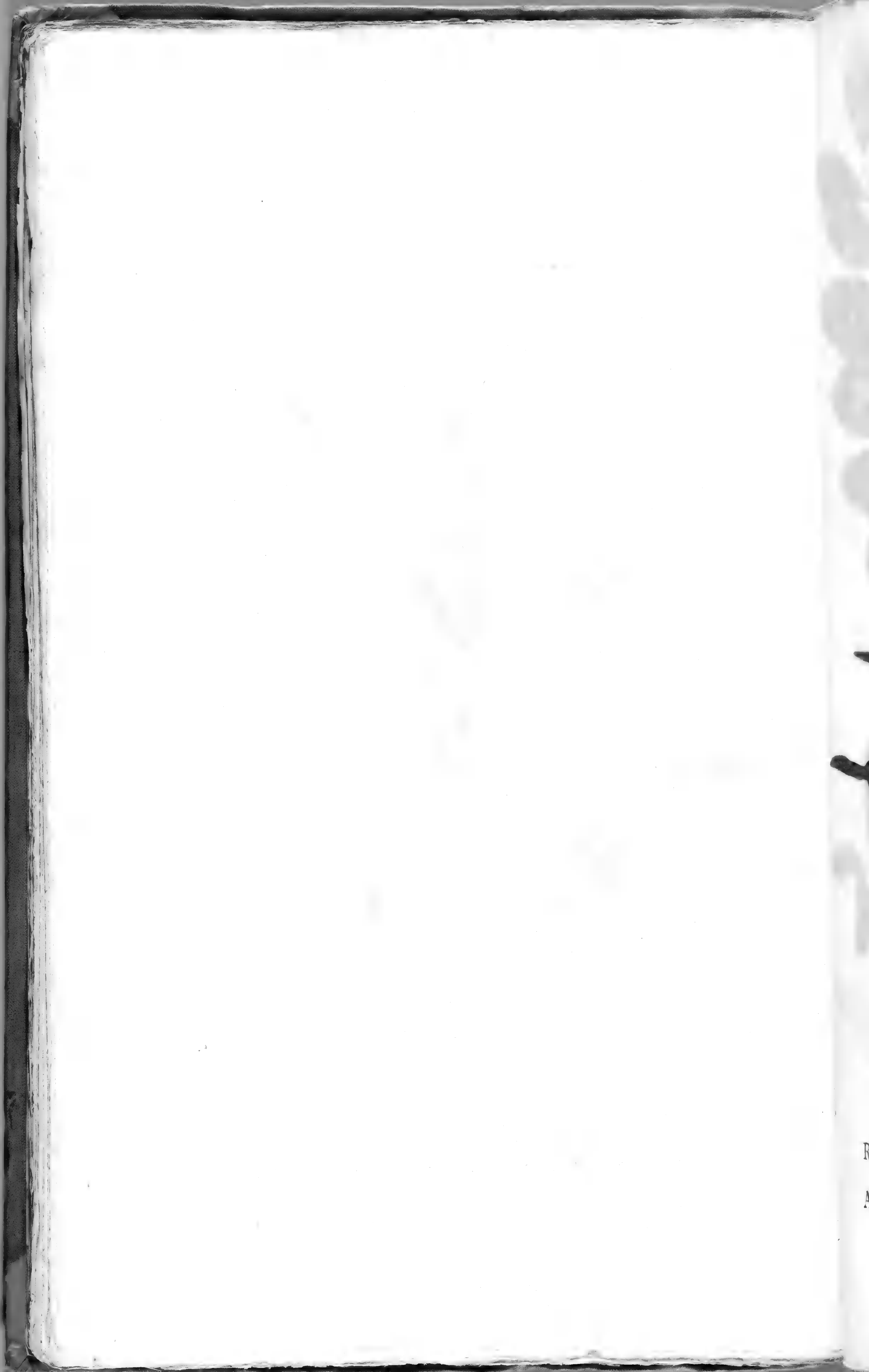



Rumex: acetosella.^β
Sp. pl. 2. 401. 2.

RVMEX floribus dioicis, foliis lanceolato hastatis.
Lim. S. P. 338. variet. β. Ludw. D. G. P. 786.
Acetofella.



RVM

Lapach



RV MEX floribus hermaphroditis: valuulis dentatis grani-
 feris, foliis cordato oblongis. *Linn. S. P.* 335.
Ludw. D. G. P. 786.
 - - acutus. *Sp. pl.* 2. 478.
Lapathum acutum. officin.





RVTA foliis decompositis. *Linn.* S. P. 383. variet. γ
Ludw. D. G. P. 436.
 - . graecolens. γ *Sp. pl.* 2. 548.
 - . hortensis. *Offic.*



SAT

• •
• •



SATYRIA pedunculis bifloris. *Limn. S. P. 568.*
Ludw. D. G. P. 209.
 - - - hortensis. *Sp. pl. 2. 795.*
 - - - officin.



SCABIOSA corollis quadrifides aequalibus, flori-
 bus cernuis, foliis pinnatis: foliolis
 lanceolaris serratis. *Linn. S. P. 98.*
Ludw. D. G. P. 289.
 alpina. *Sp. pl. 2. 141.*

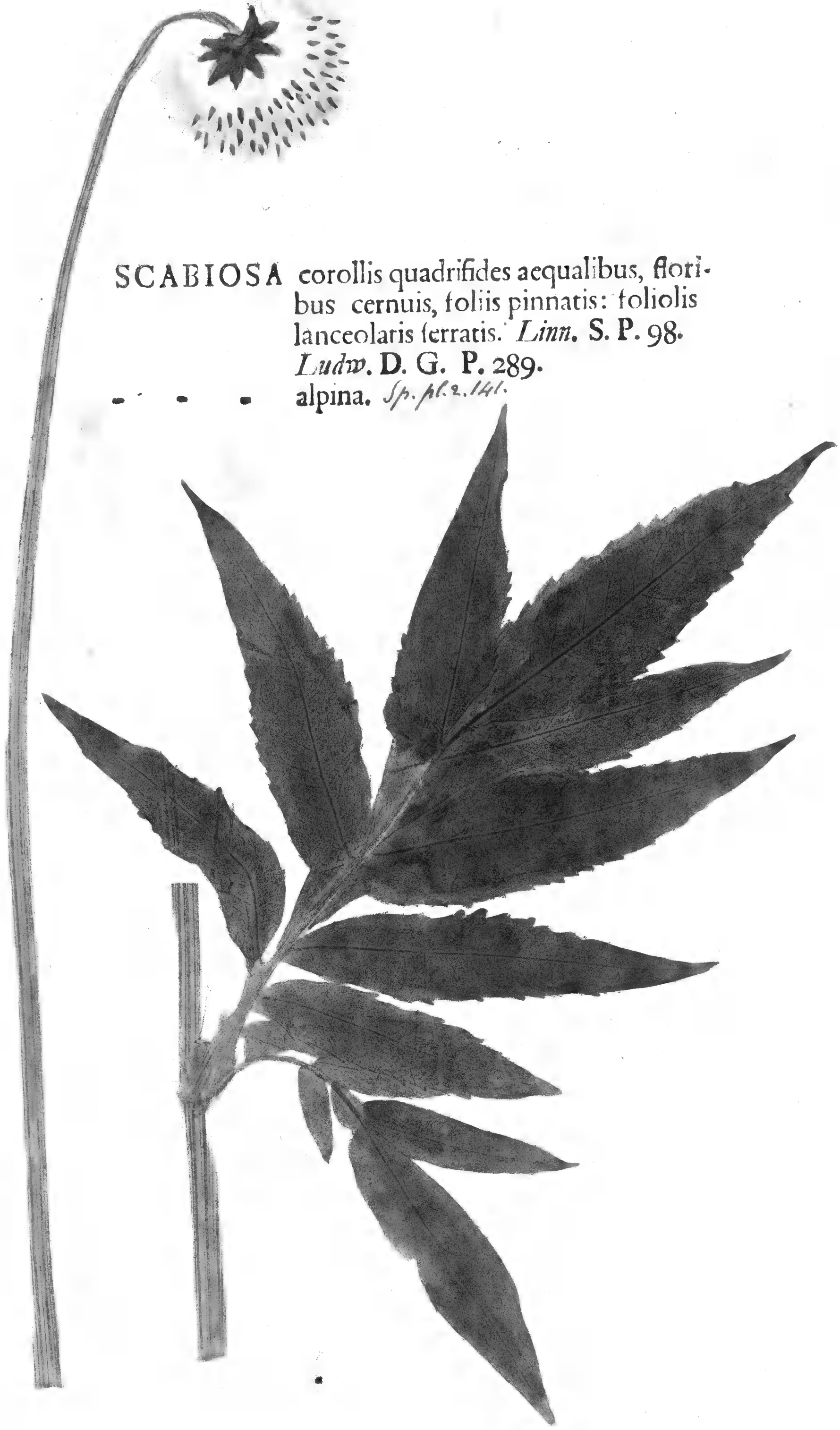



SCAB

•
•



SCABIOSA corollulis quadrifidis radiantibus, caule hispido.
 Linn. S. P. 99. Ludw. D. G. P. 289.
 - - - arvensis. Sp. pl. 2. 143.
 - - - officin.



SEM
Léon



SEMPERVIVUM foliis pilis intertextis, propaginibus
Sedum villosum globosis. Linn. S. P. 465.
 Sedum. Ludw. D. G. P. 613.
 - . - . - arachnoideum. Sp. pl. 2. 665.



SISY



SISYMBRIVM siliquis declinatis oblongo ovatis, folijs
 pinnatifidis serratis. *Linn. S. P. 657. variet. ∞.*
Luém. D. G. P. 410.
 • • • • amphibium^a palustre. *Sp. pl. 2. 917.*



SOL.

Dalca



Solanum: Dulcamara^a
Sp. pl. 2. 264.

SOLANVM caule inermi frutescente flexuoso,
 foliis superioribus hastatis, racemis cymosis.
Linn. S. P. 185. Ludw. D. G. P. 87.
 Dulcamara. Offic.





Solanum sanctum.
Sp. pl. 2. 269.

SOLANVM caule aculcato fruticoso, foliis repandis, calyci-
 bus aculcatis *Linn. S. P. 188. Ludw. D. G. P. 87.*
 incanum.





SOLIDAGO paniculato-corymbosa, racemis recurvatis,
 floribus adscendentibus, foliis trineruis sub-
 serratis scabris. *Linm. S. P.* 878.

Ludw. D. G. P. 353.

• • • • canadensis, *Sp. pl.* 2. 1233.





SPARTIVM foliis ternatis solitariisque, ramis inermibus
 angulatis *Lim. S. P. 709. Ludw. D. G. P. 634.*
 - - - *Scoparium. Sp. pl. 2. 996.*



SPIE

Arun



Spiraea: Aruncus.
Sp. pl. 2. 702.

SPIRAEA foliis supradecompositis, spicis paniculatis, flo-
 ribus dioicis. *Linn. S. P.* 490.
Drymopogon. Ludw. D. G. P. 916.

Aruncus.



S
E
•



Spiraea: Filipendula.
Sp. pl. 2. 702.

SPIRAEA foliis pinnatis: foliolis vniformibus serratis, caule herbaceo, floribus cymosis. *Linn. S. P. 490.*
 Filipendula. *Ludw. D. G. P. 741.*
 - - - f. Saxifraga rubra. officin.



SPIR



SPIRAEA foliis lanceolatis obtusis serratis nudis, floribus
 duplicato racemosis *Linn. S. P.* 489.
Ludw. D. G. P. 616.
 . . . *talicifolia. Sp. pl.* 2. 700.



ST



STAPHYLEA foliis pinnatis. *Linn. S. P. 207.*
 Staphylodendron. *Ludw. D. G. P. 531.*
 - . - . - . pinnata. *Sp. pl. 2. 386.*



TE
Mar
• •



*Tenacium: Marum.
Sp. pl. 2. 788.*

TEVCRIVM foliis integerrimis ovatis utrinque acutis, racemis secundis villosis. *Linn. S. P. 564.*
Ludw. D. G. P. 190.

Marum.

* - verum. *Offic.*

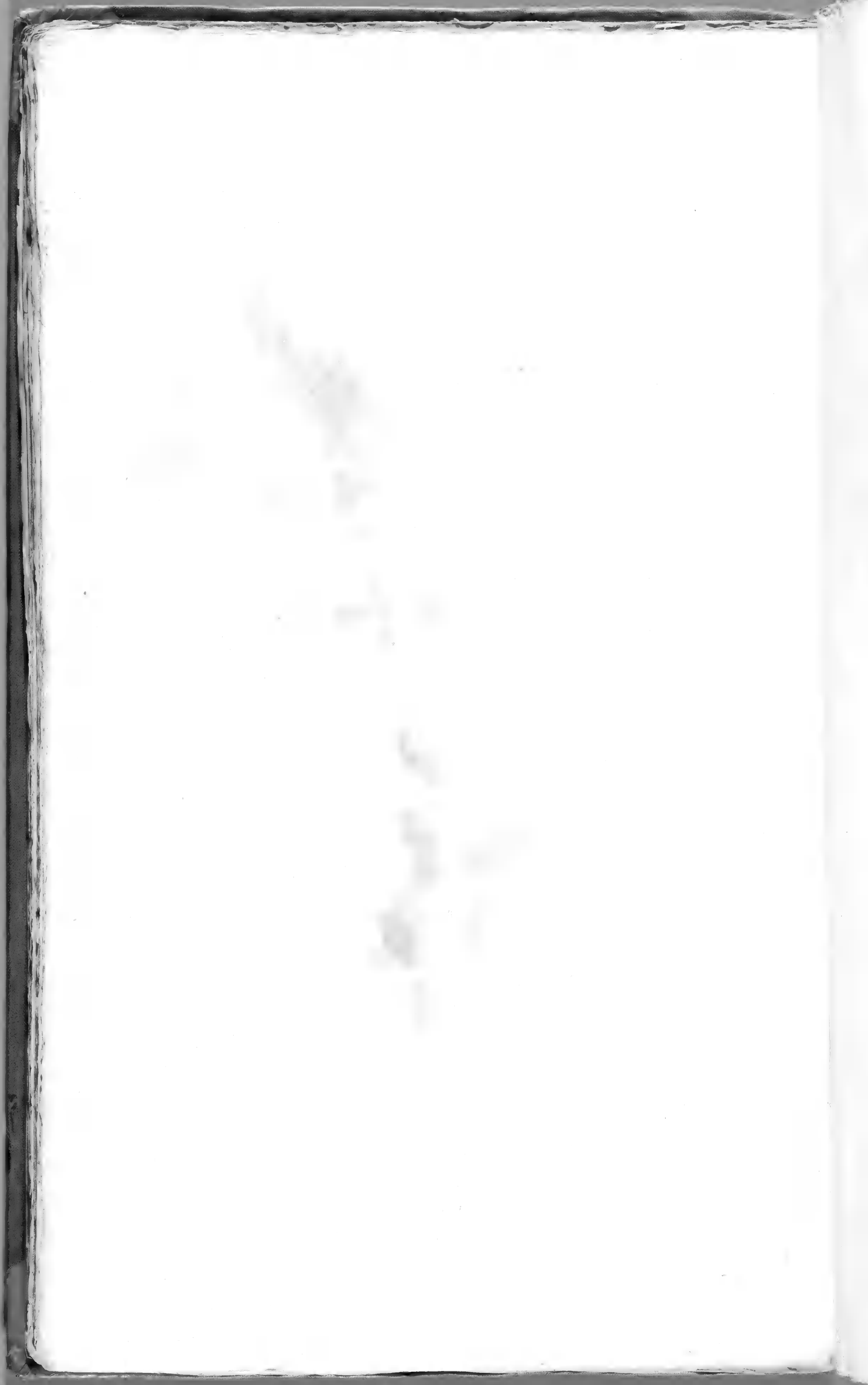

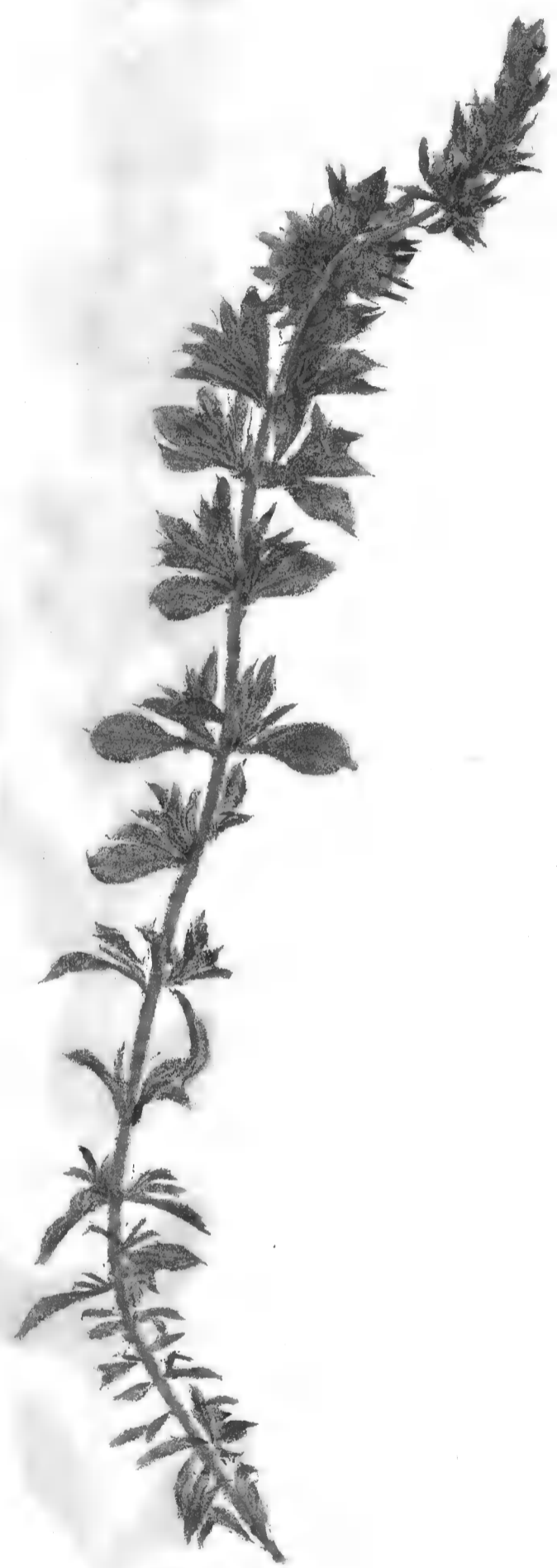

THYMBRA floribus spicatis. *Linn. S. P.* 569.
 Satureia. *Ludw. D. G. P.* 209.
 - - - spicata. *Sp. pl.* 2. 795.



V

Lo



*Valeriana: Locusta^a, olitoria.
Sp. pl. 2. 47.*

VALERIANA floribus triandris, caule dichotomo, foliis
linearibus. *Linn. S. P. 33.*
Valerianella. Ludw. D. G. P. 186.
Locusta olitoria.



VICI

Lathyr



Vicia: Lathyroides.
Sp. pl. 2. 6037.

VICIA leguminibus sessilibus solitariis erectis glabris, foliolis
tenis: inferioribus obcordatis. *Linn. S. P. 736.*
Ludw. D. G. P. 486.
Lathyroides.



[Faint, illegible handwritten text, possibly bleed-through from the reverse side of the page.]



VIOLE

...

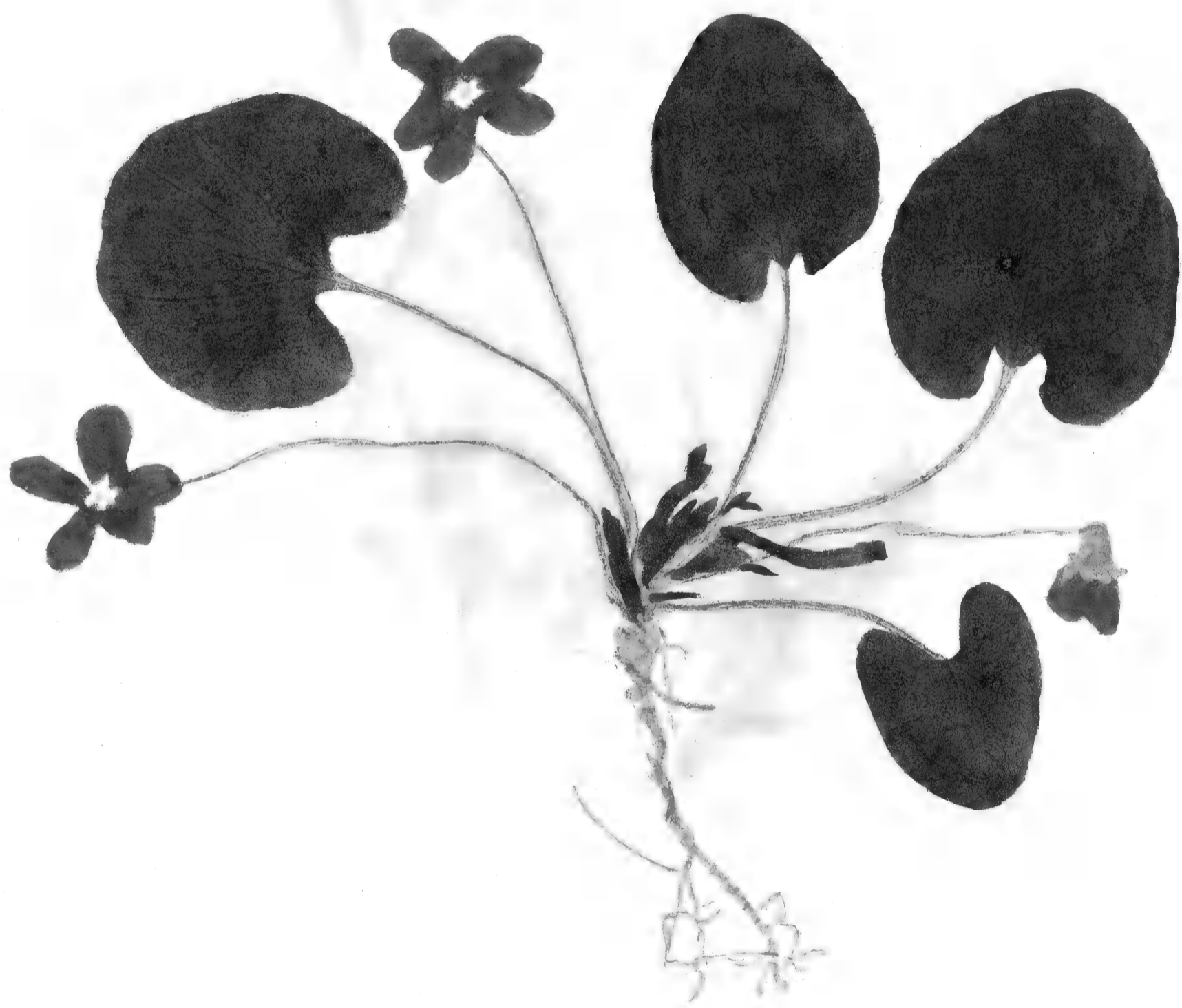

VIOLA acaulis, foliis cordatis, stolonibus reptantibus.
 Linn. S. P. 934. Ludw. D. G. P. 629.
 - - - odorata. ^a Sp. pl. 2. 1324.
 - - - officin.



VIO
-
Viol



Viola grandiflora.
Sp. pl. 2. 1326.

VIOLA caule triquetro diffuso, foliis oblongis incis, sti-
 pulis dentatis. *Linn. S. P. 935. Ludw. D. G. P. 629.*
 - - - tricolor. *Sp. pl. 2. 1326.*
Viola montana lutea grandiflora. Linn. Hort. Cliff. 427.





*Zea: Mays.
Sp. pl. 2. 1370.*

ZEA. *Linn. S. P.* 971.

Mays. *Ludw. D. G. P.* 870.



NGOPH



Zygophyllum sessilifolium.^β
Sp. pl. 2. 552.

ZYGOPHYLLUM capsulis ovatis acutis *Linn.* S. P. 386.
Fabago. *Ludw.* D. G. P. 558.
- - - - - fuluum.



aurum And
 am altissim
 pamila man
 . . . viscosa. A
 . . . integra
 . . . Archa
 . . . eiusde
 . . . Absint
 . . . frutic
 . . . Me
 . . . physale

 . . . am
 . . . indica.
 . . . glab
 . . . me
 . . . ori
 . . . Thelidonium
 . . . Chrysanthem
 . . . Coix Lacrym
 . . . Convolvulus
 . . . Cochorus
 . . .
 . . . Crataea co
 . . . Crithmum
 . . . Cyclamen

. . .
 . . .
 . . .



Verzeichnis

derer in der IVten Centur. befindlichen Pflanzen.

- | | |
|--|---|
| <p style="text-align: center;">A.</p> <p>Aconitum Anthora. <i>Giftheil.</i>
 Ageratum altissimum.
 Aloe pumila margaritifera. <i>kleine Perlenaloe.</i>
 - - viscosa. <i>klebrige Aloe.</i>
 Andryala integrifolia.
 Angelica Archangelica. <i>Angelike.</i>
 - - - eiusdem folium.
 Artemisia Absinthium. <i>gemeine Wermuth.</i>
 Asclepias fruticosa.
 Athamanta Meum. <i>Bärwurzel.</i>
 Atropa physalodes.</p> <p style="text-align: center;">C.</p> <p>Callicarpa americana.
 Canna indica. <i>indianisch Blumenrohr.</i>
 Centaurea glastifolia. <i>Kornblume mit Waidtblättern.</i>
 - - - melitensis. <i>Kornblume aus Malta.</i>
 - - - orientalis. <i>orientalische Kornblume.</i>
 Chelidonium Glaucium. <i>gehörnter Mohu.</i>
 Chrysanthemum flosculosum.
 Coix Lacryma Iobi. <i>Hiobsträne.</i>
 Conuoluulus Cantabrica.
 Corchorus capsularis.
 - - - filiquosus.
 Crassula coccinea.
 Crithmum maritimum.
 Cyclamen europaeum. <i>Schweinsbrodt.</i></p> | <p style="text-align: center;">D.</p> <p>Dracocephalum Moldauica. <i>türkische Melisse.</i></p> <p style="text-align: center;">E.</p> <p>Echinops sphaerocephalus.
 - - - - - flore candido.</p> <p style="text-align: center;">G.</p> <p>Glycyrrhiza glabra. <i>Süßholz.</i></p> <p style="text-align: center;">H.</p> <p>Hedysarum flexuosum.</p> <p style="text-align: center;">I.</p> <p>Iatropha vrens.
 Inula germanica.
 Ipomoea coccinea.
 Ixia chinensis.</p> <p style="text-align: center;">L.</p> <p>Lantana Camara.
 Lapsana Rhagadiolus.
 Lathyrus odoratus zeylanicus.
 Lauandula multifida.
 - - - Spica. <i>Spike.</i>
 Leonurus Cardiaca. <i>Wolfsfuß.</i>
 - - - fibricus.
 Lobelia Cardinalis. <i>Kardinalsblume.</i>
 Lupinus albus. <i>weisser Lupin.</i>
 - - angustifolius. <i>schmalblättriger Lupin.</i>
 - - luteus. <i>gelber Lupin.</i></p> |
|--|---|

M.

Medicago marina.
 Melissa Calamintha. *Bergmünze.*
 - - officinalis. *gemeine Melisse.*
 Melothria pendula.
 Mesembryanthemum crystallinum. *Eiskraut.*
 - - - - dolabriforme.
 Myrtus communis romana. *breitblättrige Myrte.*

N.

Nepeta italica. *italiänische Katzenmünze.*
 - - fibrica. *sibirische Katzenmünze.*
 Nicotiana Tabacum. *gemeiner Toback.*

O.

Ocimum Basilicum. *groß Basilien.*
 Oenothera mollissima. *weiche Nachtkerze.*
 Origanum Dictamnus. *cretischer Diptam.*
 - - - vulgare. *Dosten.*

P.

Parietaria officinalis. *Glaskraut.*
 Phlomis tuberosa.
 Polygonum orientale. *orientalisch Pfersichkraut.*
 - - - Persicaria. *gemein Pfersichkraut.*
 Portulaca pilosa. *barichter Portulak.*
 Potentilla hirta. *rauch Fünffingerkraut.*
 Prasilium maius.

R.

Ranunculus asiaticus. *asiätischer Ranunkel.*
 Ricinus communis. *Wunderbaum.*
 Rudbeckia laciniata.

S.

Salvia glutinosa. *klebrige Salbey.*
 Samolus valerandi.
 Sanguiforba officinalis. *Blutkraut.*
 Scabiosa atropurpurea. *schwarzrothe Scabiose.*
 Scandix odorata.
 Scrophularia canina.
 Sedum Telephium album. *Fette Henne.*
 - - - purpureum maius.
 Senecio farracenicus.
 Sida Abutilon.
 - - - crispa.
 Sideritis hirsuta.
 Solanum Lycopersicum. *Liebesapfel.*
 - - - sodomium.
 Solidago flexicaulis.
 - - - latifolia.
 Statice Limonium.

T.

Tetragonia fruticosa.
 Teucrium Polium.
 Theligonum Cynocrambe. *Hundskohl.*
 Trollius europaeus.

V.

Veratrum nigrum. *weiße Niesewurzel.*
 Verbena officinalis. *gemein Eisenkraut.*
 Verbescina alata.
 Veronica longifolia. *langblättriger Ehrenpreis.*
 - - - officinalis. *gemeiner Ehrenpreis.*
 - - - spicata.
 Vicia benghalensis. *benghalische Wicke.*
 - - - narbonensis. *Wicke mit schwarzer Blüte.*
 Viola montana. *Bergviole.*

X.

Xeranthemum annuum. *Strohblume.*





Vorrede.



Da ich mich im vergangenen Winter mit Untersuchung der Moosarten beschäftigte, und eben ein besonderes Vergnügen bey mir empfand, daß ich zwei neue Arten entdeckt, so ich vorher in unsern Gegenden noch nicht bemerkt hatte; ward ich in diesem unschuldigen Vergnügen durch die hönische Frage eines meiner Bekannten gestört: „wozu nutzen alle diese weitzläufige Bemühungen, und sind solche Kleinigkeiten wol werth, daß man so viel Zeit auf deren Untersuchung verwendet?“ Ich hielt es damals nicht für rathsam mich mit ihm hierüber in Streit einzulassen, theils aus Bescheidenheit, theils in der gewissen Versicherung, daß ich auch mit den wichtigsten Gründen nicht im Stande seyn würde, ihn von seiner Meinung abzubringen. Ich werde meine Gedanken hierüber jetzt kürzlich eröffnen. Es wird ein angenehmes Vergnügen bey mir erwecken, wenn diese Zeilen so glücklich sind, seinen Beyfall zu erhalten; sollte dieses aber nicht erfolgen, so hoffe ich doch, daß aufmerksamen Bewunderern und emsigen Nachforschern der Werke Gottes die kurze Zeit nicht gereuen wird, die sie zu deren Durchlesung anwenden.

Ich begreife hier unter den Moosen sowol die Muscos als Algas Linnaei. Die Geschlechter beyder Ordnungen werden im gemeinen Leben gewöhnlich mit diesem Hauptnamen belegt, und selbst ein unsterblicher Dillenius handelt die mehresten Geschlechter und Arten davon in seiner Historia muscorum ab. Es ist wahr, diese Gewächse scheinen dem größten Theil der Menschen sehr verächtlich zu seyn. Wie viel tausend davon vergehen nicht, oder werden wol gar zertreten, ehe ein einziges einer nähern Betrachtung gewürdiget wird? Ich wollte aber wol behaupten, daß die unterlassene Untersuchung derselben nur bloß allein der Grund sey, daß diese kleinen Gewächse nicht höher geschätzt werden. So bald man sich, so zu sagen, nur überwinden kan, dieselben mit einiger Aufmerksamkeit anzusehen, fällt auch die vorige Verachtung weg, und man muß gestehen, daß sie in ihrer Art eben so schön sind, und eben die Bewunderung verdienen, als die größten Gewächse. Die Erfahrung hat mir gezeigt, daß Personen, die von Vorurtheilen frey sind, und es nicht etwa durch ihre Gelehrsamkeit so weit gebracht haben, daß sie nur dasjenige für schön halten, was sie verstehen, und worauf sie sich vorzüglich gelegt haben, wenn dieselben eine ordentlich eingerichtete Sammlung von Moosen gesehen, niemals haben unterlassen können,

Vorrede.

nen, die Schönheit, Mannigfaltigkeit und die denenselben eigene kunstreiche Struktur zu bewundern. Ist dieses nicht ein augenscheinlicher Beweis, daß nichts, als eine nähere Betrachtung erfordert werde, um das vorzüglich wunderbare dieser kleinen Gewächse einzusehen?

Wer also dieselben nicht der geringsten Aufmerksamkeit und Betrachtung werth schätzt, oder wol gar deren Untersuchung vor unnütz hält, und die Zeit für verloren achtet, die man darauf verwendet, (ich scheue mich nicht es frey heraus zu sagen,) was thut dieser anders, als daß er sich unterstehet den Allmächtigen zu tadeln? Wer ein Gebäude verachtet, verachtet dieser nicht eben dadurch den Baumeister? Wer aber die Moose für verachtungswürdig hält, tadelt nicht ein einzelnes Geschöpf, sondern eine sehr grosse Familie derselben. Linnaeus hat ohngefähr 300, Dillenius aber, welcher mehr einzelne Abänderungen mit zählet, über 600 Arten beschrieben. Die so vielfältig veränderte Art des Wachsthums macht diese Ordnung des Pflanzenreichs noch weitläufiger. Manche Arten haben 5 bis 6 Abänderungen, unter denen sie erscheinen, so daß selbst ein geübter Kenner, bey nicht genugsammer Aufmerksamkeit, sich zuweilen betrogen kan, indem er diese Abänderungen für besondere Arten hält. Wir wollen setzen jede derer Arten, so Dillenius beschreibt, habe nur zwei Abänderungen, so kommt eine Anzahl von 1200 Moosen heraus, welche auch ein in der Botanik ungeübter, bey dem ersten Ansehen, der äusseren Struktur nach für verschieden erkennen wird. Eine eben so grosse Anzahl ist uns vermuthlich noch unbekannt. Denn da wir die mehresten derjenigen, so wir kennen, nur erst in dem ietztlaufenden Jahrhundert haben kennen lernen, so ist zu vermuthen, daß noch sehr viele, besonders in andern Welttheilen, die Untersuchung geschickter Kräuterkenner erwarten. Da aber einigen meiner Leser eine Anzahl von 2400 vielleicht zu groß scheinen möchte, so wollen wir beynähe 1000 weglassen, und für die Anzahl aller Moose auf dem ganzen Erdboden nur 1500 annehmen, welche der äusseren Struktur nach insgesamt von einander abweichen, so daß sie durch in die Sinne fallende Kennzeichen unterschieden werden können. Nun wollen wir setzen, der weiseste auf dem Erdboden sollte die Gestalt so vieler kleinen Gewächse angeben, oder, so zu sagen, so viel verschiedene Figuren von Moosen erfinden, ohne dennoch die Grenzen der dahin gehörigen Geschlechter zu überschreiten und bis zu grössern Pflanzen hinaus zu gehen. Ich zweifele sehr, daß er im Stande seyn würde, für 10, ja wohl kaum für ein einziges eine geschickte Einrichtung ausfindig zu machen, welche mit der natürlichen Schönheit desselben in einige Vergleichung zu ziehen wäre, und wobey die besondere Absicht eines jeden auf eine so bewundernswürdige Art erreicht würde; er müßte denn die Struktur desselben von der Natur selbst entlehnen. Geschiehet aber das letztere, so wird er zugleich seine Unwissenheit bekennen, und mir gestehen müssen, daß er gezwungen sey, bey der Natur und deren weisesten Baumeister in die Schule zu gehen.

Noch einen, und zwar den gewöhnlichsten Einwurf muß ich anzeigen, indem ich schon vorher sehe, daß mir der Vorwurf würde gemacht werden, als fürchtete ich mich vor demselben, wenn ich ihn unberührt übergienge. Die mehresten stehen nemlich in der Meinung, als hätten die Moose gar keinen, oder doch einen sehr geringen Nutzen. Es schliessen aber solche von ihrer Unwissenheit darauf, daß die Sache nicht sey. Ob ich nun gleich als ausgemacht annehmen könnte, daß auch die kleinsten und verachtetsten Geschöpfe nicht ohne eine gewisse und höchst wichtige Absicht hervorgebracht sind; so will ich mich dennoch bemühen die Sache in ein näheres Licht zu setzen. Die Moose sind der Anfang des Pflanzenreichs, und legen den ersten Grund zu dem Wachsthum der übrigen grössern Gewächse. Es ist kein Felsen so kahl und glatt, auf dessen Oberfläche sich nicht in einiger Zeit Steinmoose, und zwar zuerst Lichenes leprosi und crustacei anlegen sollten. Diese überziehen den Stein, und hängen ohne merkliche Wurzeln dennoch so fest mit ihm zusammen, daß man sie nicht davon absondern kan, ohne solche zu zerbrechen, oder einen Theil des Steins selbst mitzunehmen. Wenn nun diese rindenartige Steinmoose durch die Länge der Zeit, durch

Masse

Vorrede.

Nässe und Fäulniß in eine zarte Erde verkehrt worden, so legen sich alsdenn auf dieser wenigen Erde *Lichenes imbricati* an, die bey ihrem Untergange mehr Erde, als die vorigen, zurücklassen, und hierauf denen grünen Gattungen von Mooßen, oder eigentl. *lichen muscis*, als *Hypnis*, *Bryis*, *Mniis*, bequeme Gelegenheit zu wurzeln geben. Der Felsen wird hierdurch nach und nach immer mehr und mehr mit Erde bedeckt, es wachsen auf derselben erstlich Grasarten, hernach grössere Pflanzen, und endlich wol gar Sträucher und Bäume. Ein jeder, der sich nur bemühen will etwas mehr als die vier Wände seiner Studierstube zu betrachten, kan dieses an den Felsen, an der Sale nach Giebichenstein zu, sehen. Ich habe daselbst öfters mit Vergnügen beobachtet, wie diejenigen Felsen, von welchen Steine abgesprengt worden, nicht lange leer bleiben, sondern mit den oben angeführten rindenartigen Steinmoosen überzogen werden. Wo der Felsen länger Ruhe gehabt, hat sich immer mehr und mehr Erde angehäuft, da sich denn nach und nach auch grössere Pflanzen darauf einsinden.

Ausser diesem angeführten Nutzen bedecken die Mooße die zarten hervorkeimenden Pflanzen vor der Kälte, welches wir in den Gärten der Natur nachzumachen pflegen. Da die Erde im Frühling, bey nachlassendem Frost, in eine Art von Gährung zu kommen pflegt, aufschwillt, Erdhübel aufwirft, und die vorher mit Erde bedeckt gewesenen Wurzeln über dieselbe ausstößt, so wird dieses an denen Stellen, wo solche mit Mooßen bedeckt ist, von denenselben verhütet. Es ist glaublich, daß um dieser Ursach willen in den warmen Gegenden unseres Erdbodens wenig Mooße wachsen, da sie an diesen Orten nicht so nöthig gewesen. Es möchten nun einige denken, um den bisher erzählten Nutzen der Mooße einzusehen, habe man eben nicht nöthig, mit der genauen Kenntniß eines jeden unter denselben sich mühsam zu beschäftigen. Ich werde also noch den Nutzen, den einige einzelne Arten vor sich haben, besonders anführen müssen, damit ich zeige, daß es nöthig sey, dieselben geschickt von einander unterscheiden zu können.

Lycopodium clauatum. Linn. Sp. pl. 1101. hat die Kraft, Wein, welcher schal zu werden oder umzuschlagen anfängt, zu verbessern. Der Nutzen des Blumenstaubes desselben bey physicalischen Versuchen, und in den Officinen, ist bekannt. Der Gebrauch desselben in Steinschmerzen und Epilepsie der Kinder ist als ein Geheimniß verborgen gehalten worden. Dill. musc. 443.

Lycopodium Selago. Linn. Fl. lapp. 420. das Wasser, worinn dieses Moos abgekocht wird, vertreibt die Läuse bey dem Rindvieh und den Schweinen.

Sphagnum palustre. Linn. Fl. suec. 2. 959. Amoen. acad. 3. p. 241. macht aus den tiefsten Morästen mit der Zeit die schönsten Wiesen, und erzeuget in den sumpfigsten Orten, wo es wächst, den Torf.

Polytrichum commune. (femina) Linn. Fl. lapp. 395. dient dem Lappländer auf der Reise zum Bette. Da ihn die Natur nicht mit so vielem Ueberfluß, als uns, versehen zu haben scheint, so weiß er sich das wenige, so ihm dieselbe verliehen, so gut zu Nutzen zu machen, daß es ihm an keiner Nothwendigkeit fehlt. Er sollte uns billig beschämen, da wir, die wir so zu sagen im Ueberfluß sitzen, dasjenige, wovon uns der Nutzen nicht sogleich in die Augen fällt, gänzlich verachten.

Mnium fontanum. Linn. Fl. lapp. 414. dient dem Lappländer zu einem gewissen Kennzeichen einer reinen und frischen Quelle mitten in den Morästen.

Mnium hygrometricum. Linn. Fl. suec. 2. 972. giebt auf eine angenehme Art ein natürliches Hygrometer ab.

Bryum rurale. Linn. Fl. suec. 2. 992. Ein Strohdach, so damit bewachsen ist, kan über 100. Jahr unverehrt stehen, da es sonst kaum 10. Jahr dauert.

Lichen tartareus. Linn. Fl. suec. 2. 1070. aus diesem läßt sich eine schöne der Orselle ähnliche Farbe bereiten.

Lichen islandicus. Linn. Fl. suec. 2. 185. wird von den Isländern zum Lariren, und durch veränderte Zubereitung auch als ein Nahrungsmittel gebraucht, welches sogar im Stande ist, Schwindkrüchtige eine lange Zeit aufzuhalten.

Vorrede.

Lichen pulmonarius. Linn. Sp. pl. 1145. dessen Gebrauch bey Engbrüstigkeit, Husten und Lungenbeschwerden ist bekannt.

Lichen iuniperinus. Linn. Sp. pl. 1147. wird als ein Specificum in der gelben Sucht vom Linnaeo in Fl. suec. 2. 1093. gerühmt.

Lichen apthosus. Linn. Fl. suec. 1098. Mulcus cumatilis officin. Linn. Mat. med 492. ist zwar als ein Hülfsmittel bey den Schwämmchen der Kinder nicht unbekannt gewesen, aber niemand hat bisher den wichtigen Nutzen desselben wieder die Würme gewußt. Die merkwürdige Geschichte, so uns Linnaeus davon in Amoen. Acad. 2. p. 69. anführt, verdient gelesen zu werden. Er gesteht dabey, daß die besten ihm bekannten Mittel nichts hätten helfen wollen, bis endlich dieses Moos gebraucht worden.

Lichen caninus. Linn. Sp. pl. 1149. ist das gewisseste Mittel gegen den Biß eines tollen Hundes, so daß selbst der grosse englische Arzt Mead wünschet, daß man in andern Krankheiten eben so zuverlässige Mittel haben möchte. Die Vorschrift, so dieser berühmte Mann gegeben, nach welcher die Cur anzustellen, findet man in Dillen hist. musc. p. 202. Nachhero hat auch der berühmte Königl. englische Leibarzt Hans Sloane nicht allein von der Zubereitung und dem eigentlichen Gebrauch dieses zuverlässigen Mittels eine umständliche Nachricht denen philosophischen Transactionen einverleibet, sondern auch einige Jahre darauf, als er einen dabey mit eingeschlichenen wichtigen Irrthum bemerktet, denselben in einer andern kleinen Schrift wieder verbessert, die im Jahr 1745. in London, unter den Titul: An Account of most efficacious Medicine for soreness, weakness and several other distempers of the Eyes, by Sir Hans Sloane, etc. herausgekommen, wovon sich ein ausführlicher Auszug in dem Commercio litter. Norimberg. anno 1745. Hebd 50 p. 397. sqq. und eine lateinische Uebersetzung in dem X. Volum. Act. Nat. Cur. in Append. p. 287. seqq. befindet.

Lichen cocciferus. Linn. Sp. pl. 1151. wird als ein Specificum in tussi convulsiva gerühmt.

Lichen rangiferinus. Linn. Fl. lapp. 437. ist dem Lappländer von ungemein grossem Nutzen. Es ist die einzige und zuträglichste Nahrung seiner Rennthiere im Winter. Da aber der Winter bey ihm den größten Theil des Jahres ausmacht, so beruhet auf diesem Moos des Lappländers ganze Haushaltung und Glückseligkeit, welches am angeführten Orte weitläufig ausgeführt ist.

Lichen Roccella. Linn. Sp. pl. 1154. aus diesem wird die bekannte columbin Farbe, Oricelle oder Orselle, gemacht. Die Art dieselbe zu bereiten, wird in Michel. nov. Gen. p. 78. angezeigt. Mehrere Moose, welche zum Färben dienen, habe um der Kürze willen nicht anführen wollen. Es wachsen aber auch in unsern Gegenden verschiedene, welche zu diesem Endzweck zu gebrauchen wären.

Es würde zu weitläufig seyn, alle Moose, deren Nutzen bekannt ist, anzuzeigen. Ein jeder wird wenigstens hieraus sehen, daß es nur an genauerer Untersuchung derselben fehlt. Wie viele Pflanzen waren schon vor ohngefähr einem Jahrhundert bekannt? Aber wie wenig waren es, deren gewisser und unzweifelhafter Gebrauch damals bestimmt war? Und ob wir gleich in den jetzigen Zeiten von ohngefähr 10000. Pflanzen genaue Kenntniß haben, so ist doch kaum von dem zehnten Theile derselben der gewisse Nutzen hinlänglich untersucht. Ist es also nicht billig, daß wir unsere Bemühungen in dieser Absicht verdoppeln? Ich an meinem Theil werde nie aufhören, die mir von meinem gütigen Schöpfer verliehenen Kräfte sowohl zur Untersuchung des ganzen Naturreichs, als auch der Pflanzen, und besonders der kleinsten Gewächse anzuwenden. Es wird bey mir jederzeit das größte und erhasbenste Vergnügen erwecken, wenn ich bey meinen Untersuchungen täglich neue Gelegenheiten finde, die unendliche Allmacht und Weisheit Gottes bey der so sehr mannigfaltigen Einrichtung der Pflanzen zu bewundern. Ich habe es bisher um desto mehr

Vorrede.

mehr meine Pflicht zu seyn erachtet, meine Kenntniß im Pflanzenreiche zu erweitern, da ich die botanische Arbeit bey diesem Werke übernommen, welche ich mit göttlicher Hülfe auch künftig fortsetzen, und dabey keinen Fleiß sparen, sondern alle mir nur mögliche Sorgfalt und Aufsicht anwenden werde.

In der Vorrede sollen jedesmal einige botanische Beobachtungen mitgetheilt werden. Es werden solche so beschaffen seyn, daß sie als Zusätze zu den Generibus und Speciebus Linnaei anzusehen sind. Es sey ferne von mir, daß ich mich unterstehen wollte, diesen grossen Mann zu tadeln. Da es aber nicht möglich gewesen, daß er alles mit eigenen Augen sehen und untersuchen können, so hat er bey einigen, obgleich sehr wenigen Geschlechtern, die Charaktere derselben von trocknen Pflanzen, oder den Figuren und Beschreibungen anderer nehmen müssen. Solte ich nun Gelegenheit bekommen, eines dieser Geschlechter von lebendigen Pflanzen genauer bestimmen zu können, so werde meine Beobachtungen davon bekannt machen; so wie ich, wenn ich einige Arten bemerken sollte, die in den Speciebus plantarum noch nicht angezeigt sind, solche beschreiben, und mich dadurch bemühen werde, auf den festen Grund, welchen uns Linnaeus in diesen beyden vortreflichen Werken, die bis jetzt ihres gleichen noch nicht haben, gelegt, immer weiter zu bauen. Da ich aber die Grenzen einer Vorrede schon ziemlich überschritten habe, so will ich vorjezt nur einige wenige Beobachtungen hinzufügen.

Im letztern Sommer habe ich Gelegenheit gehabt *Trianthema*, eine bisher noch nicht sehr bekannte Pflanze, aus Saamen zu ziehen und zu untersuchen. Die Geschlechtskennzeichen, so wie ich solche befunden, sind folgende:

TRIANTHEMA.

Sauvage meth. 127. Linn. Gen. 278.

CAL. *Perianthium* pentaphyllum: foliolis aequalibus, intus coloratis, versus apicem externe denticulo notatis.

COR. nulla, nisi calycem dicas.

STAM. *Filamenta* quinque (octo ad decem), calyce breuiora. *Antherae* subrotundae, didymae.

PIST. *Germen* gibbum. *Stylus* simplex. *Stigma* hispidum.

PER. *Capsula* tetragona, unilocularis, tecta operculo bifurcato, horizontaliter dehiscente.

SEM. plura, subrotunda, rugosa.

OBS. Si stamina decem, alterna breuiora.

Die Anzahl der Staubfäserchen in den Blumen dieser Pflanze ist sehr verschieden, doch habe ich in den mehresten Blüten, deren ich gewiß über Hundert untersucht, 5 oder 10 gezählet. Nach der natürlichen Methode scheint mir diese Pflanze in die 46. Ordnung unter die Succulentas zu gehören. Sie wächst in Jamaica und Curassao, läßt sich aber bey uns unter freyem Himmel gut ziehen. Die Werke, wo solche vorkommt und beschrieben ist, sind folgende:

Trianthema (*Portulacastrum*) *Linn. Sp. pl. 223.*

Kali curassauicum procumbens, foliis subrotundis. *Par. bat. prodr. 344. Pluk. Alm. 202. Phyt. t. 95. f. 4. mala.* vbi per errorem explicatio huius tabulae antecedenti adscripta, et vice versa.

Portulaca curassauica procumbens, capparidis folio, flore muscoso, capsula bifurcata. *Herm. par. 213. t. 79. fig. bona*, exceptis foliis, quae nimis vndulata picta. *Raj. suppl. 506.*

Portulacae adfinis, folio subrotundo, flore pentapetalo dilute purpureo. *Sloan. iam. 89. hist. 1. p. 205. Raj. suppl. 506.*

Es hat zwar Hermann am angeführten Orte diese Pflanze ziemlich weitläufig beschrieben, indessen will ich eine kurze Beschreibung nach Linnäischen Grundsätzen hinzufügen, welche Regeln mir auch künftig zur Richtschnur dienen werden.

Vorrede.

Radix annua, fibrosa. *Caules* ramosissimi, geniculati, procumbentes, pedales et cubitales. *Folia* subrotunda cum acumine, alterna, petiolata. *Flores* e singulis geniculis, sessiles, solitarii, parvi. *Semina* 4-5 in ipsis ramulorum alis latitant.

Vor zwey Jahren habe in unsern Gegenden eine Grasart gefunden, so in Linnaei speciebus noch nicht befindlich. Ich habe sie genannt:

Carex (*humilis*) spica mascula ovato oblonga terminali: femineis subsessilibus serioribus paucifloris.

Cyperoides montanum humile angustifolium, culmo veluti folioso spicis obseffo. *Scheuchz. gram.* 407. t. 10. f. 1 *bon.*, exceptis, quod culmus natura paullo maior pictus, et spicae femineae in nostra planta culmo adpressae vix ac ne vix pedunculatae sint.

Cyperoides montanum humile angustifolium, culmo veluti folioso, spicis obseffo, capsulis oblongis turbinatis gibbis trilateris. *Mich. gen.* 63. t. 32. f. 8. *gigantea*. Auctor a Scheuchzero hoc gramen accepit.

Primo vere *folia* denso cespite profert, medium horum occupat *spica mascula*, quasi acaulis, terrae infidens, saepius hoc tempore iam florens, pollenque antherarum proiiciens. Paullo post *spicae femineae* cum culmo e terra erumpunt, subsessiles, duobus tribusue tantummodo floribus instructae.

Uebrigens hat Scheuchzer dieses Gras hinlänglich beschrieben, ich habe daher nur für nöthig erachtet, die besondere Art des Wachsthums anzuzeigen. Da ich dieses Gras zuerst auf den Bergen bey Lieskau entdeckte, fand ich bloß männliche Blüten an demselben, ich war also nicht im Stande, die Art desselben zu bestimmen, bis hernach die weiblichen Blüten am Halme zum Vorschein kamen. Nach dieser Zeit habe es in der Heide und bey Wettin öfter gesehen. Beyde Pflanzen sollen in dem 5ten Hundert abgedruckt werden.

Noch ein Schwamm mag den Beschluß machen.

Agaricus (*Infundibulum*) pileo concavo infundibuliformi e nigricante fulco. *Fungus foliaceus vel lamellatus infundibuli forma, fulco liuidus.* *Vaill. par.* 73. t. 14. f. 1. 2 3. *optima*.

Pileus concavus, infundibuli formis, tenuissimus, sordide fuscus, viscidus, substriatus. *Lamellae* pallidiores, parallelae, integrae. *Stipes* nudus, longus, tuberculatus, striatus, fistulosus, lamellis concolor. Totus fungus infundibulum exacte refert.

Ich habe ihn in dem hiesigen Stadtgraben zwischen dem Steinthor und Neumärkischen Thor im November gefunden.

Semperuium arachnoideum ist aus Versehen unter dem falschen Namen *Sedum villosum* in der III. Centur. abgedruckt worden, und sollte es an dessen statt heißen:

Semperuium foliis pilis intertextis, propaginibus globosis. *Linn. S.P.* 465. *Sedum*. *Ludw. D. G. P.* 613.

- - - *arachnoideum*.

Was nun dieses Werk selbst betrifft, so wird solches nach der bisherigen Einrichtung fortgesetzt, und in dem 5ten Hundert auch einige Nooße mit abgedruckt werden. Da sich diese Abdrücke immer mehr verschönern, und auf die Illumination aller Fleiß gewendet wird, daß solche natürlich ausfalle; so wird auch hoffentlich ein jeder unpartheyischer Richter dem Herrn Verleger das Zeugniß geben müssen, daß er nicht sowol den dadurch zu gewinnenden Vorthail, als vielmehr die Ausbreitung der Wissenschaft und Zufriedenheit der Liebhaber suche. Meine Mühe aber wird mir reichlich belohnt seyn, wenn ich so glücklich bin, den Beyfall wahrer Kenner und Beförderer der Naturgeschichte zu erhalten. Sind diese mit meinen geringen Bemühungen zufrieden, so werde ich alle übrige Urtheile vollkommen gleichgültig aufnehmen. Halle im Magdeburgischen, den 7ten Februar. 1758.

Friedrich Wilhelm von Leyser.



Aconitum: Anthora.
Sp. pl. 2. 751.

ACONITUM floribus pentagynis. *Linm. S.P. 532.*

Ludw. D. G. P. 653.

Anthora. officin.





AGERATVM foliis ovato cordatis rugosis: floralibus alternis, caule glabro. *Linm.* S. P. 839.
 Carelia. *Ludw.* D. G. P. 299.
 altissimum. *Sp. pl.* 2. 1176.

ALOE
f
...



ALOE floribus sessilibus bilabiatis: labio superiore erecto; inferiore patente. *Linn. S. P. 322. var. α. Ludw. D.G.P. 116.*
 . . . pumila, margaritifera. *Sp. pl. 2. 460.*

ALC



ALOE floribus sessilibus infundibuliformibus bilabiatis:
 laciniis quinque reuolutis: summa erecta.
Linm. S. P. 322. Ludw. D. G. P. 116.
 • • • viscosa. *Sp. pl. 2. 460.*





ANDRYALA foliis integris. *Linn. S. P.* 808.
Ludw. D. G. P. 342.
 integrifolia. *Sp. pl.* 2. 1136.

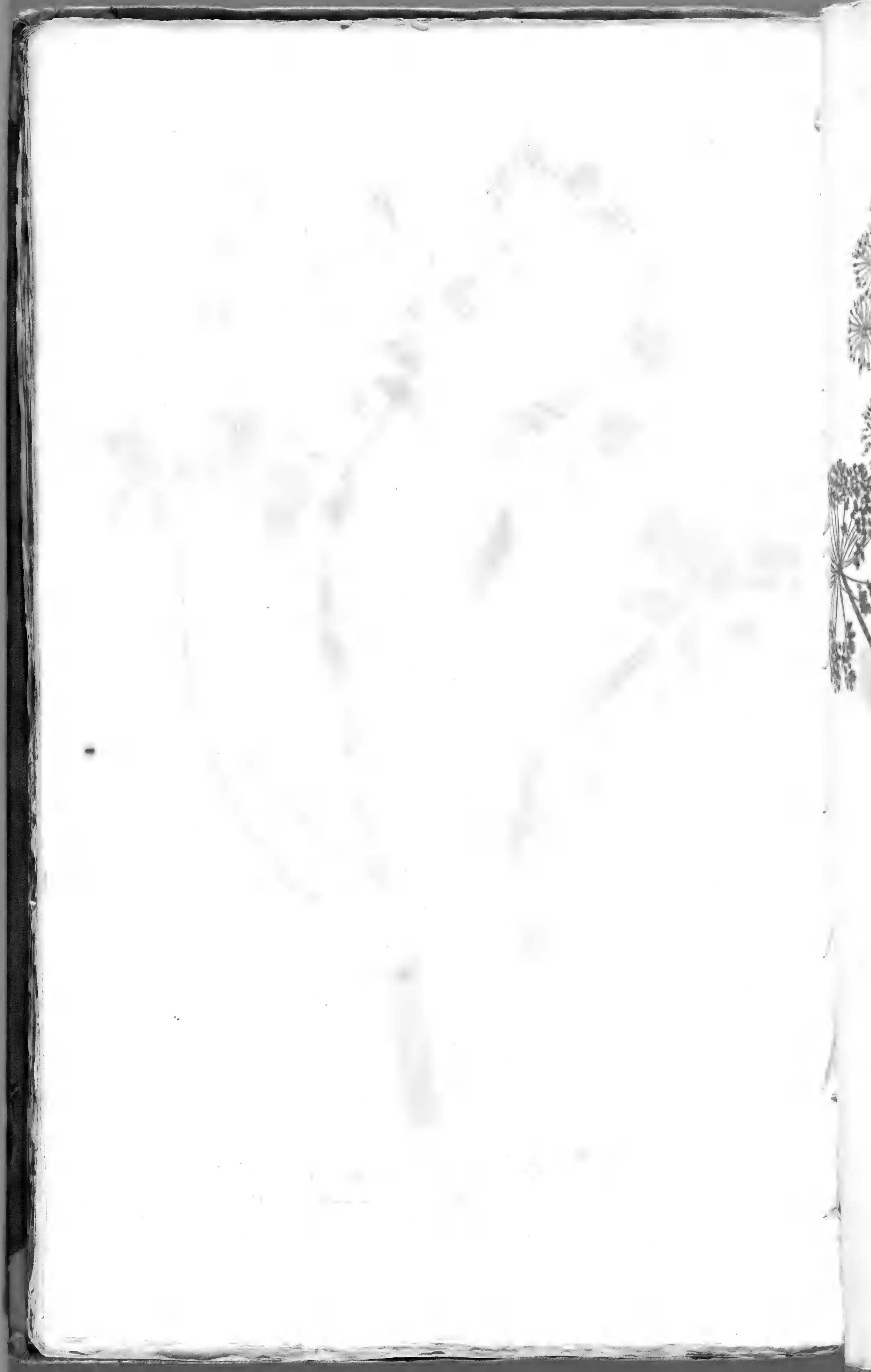



*Angelica: Archangelica.
Sp. pl. 2. 360.*

ANGELICA foliorum impari lobato.
Linn. S. P. 250. Ludw. D. G. P. 66.

Archangelica.
Angelica. officin.



ANGEL
Archangel
angelica.

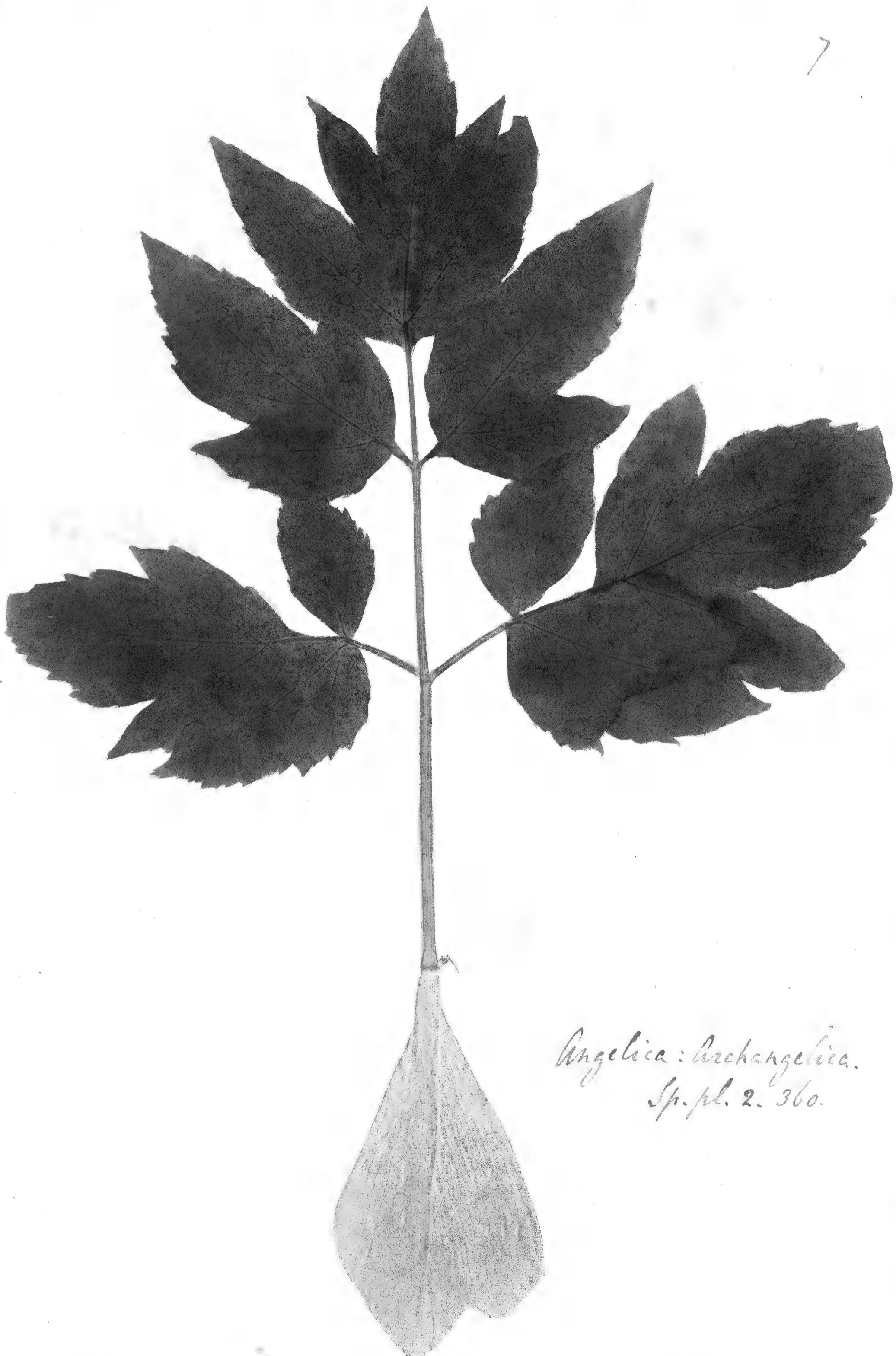

Angelica: Archangelica.
Sp. pl. 2. 360.

ANGELICA foliorum impari lobato.
Linm. S. P. 250. Ludw. D. G. P. 66.
 Archangelica.
 Angelica. officin.



ARTEM

Abfinitium

•••••



Artemisia: Absinthium.
Sp. pl. 2: 1188.

ARTEMISIA foliis compositis multifidis, floribus subglo-
 bosis pendulis: receptaculo papposo.
Linn. S. P. 848. Ludw. D. G. P. 296.

Absinthium.

• • • • vulgare officin.



157. *Asplenium platyneuron* L.
A small fern with a single stem and several long, narrow, lanceolate leaves. The leaves are dark green and have a slightly wavy margin. The stem is short and thick. The fern is growing in a shaded, moist place.

ASC



9

ASCLEPIAS foliis revolutis lanceolatis, caule fruticoso.
Linn. S. P. 216. Ludw. D. G. P. 99.
- fruticosa. *Sp. pl. 2. 318.*



Very faint, illegible text, possibly a title or description of the plant.



ATHA
Mem. A
... C



Athamanta: Meum.
Sp. pl. 2. 353.

Aethusa: Meum.
Syst. nat. ed. 13. p. 237.
Sp. pl. 2. 367. *M.S.*

ATHAMANTA foliolis capillaribus, seminibus glabris
 striatis. *Linm.* S. P. 245.
 Meum. *Ludw.* D. G. P. 677.
 - - - officin.

Faint handwritten text, possibly a list or notes.

Faint printed text at the bottom of the page, possibly a title or page number.

ATRO



ATROPA foliis sinuato angulatis, calycibus clausis
 acutangulis. *Linn. S. P.* 181.
 Alkekengi. *Ludw. D. G. P.* 86.
 . . . phytalodes. *Sp. pl.* 2. 262.

1770 - 1771
The first year of the
American Revolution
1770 - 1771
The first year of the
American Revolution



CALLICARPA. *Lim.* S. P. III.

- - - - americana. *Sp. pl.* 2. 161.

NA folijs ou
inque acum
neraofis.
Lin. S. P. I.
D.G. P.
adica. *Sp. Pl.* 2
corus flore
neo splender
ourn. int. 3
Hort. Cl



CANNA foliis ovatis
vtrinque acuminatis
nervosis.

Linn. S. P. I.

Ludw. D. G. P. 168.

- - indica. *Sp. pl. 2. 1.*

Cannacorus flore coc-
cineo splendente.

Tourn. inst. 367.

Linn. Hort. Cliff. I.

Handwritten text, possibly a signature or initials, located in the upper left quadrant of the page.

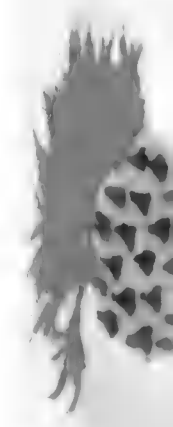

CENT



CENTAVREA calycibus squamosis, foliis indivisis integerrimis decurrentibus. *Linn. S. P. 915.*
Ludw. D. G. P. 366.
 *glastifolia. Sp. pl. 2. 1294.*

ELIDONIV
foliis
caule g
cum. Ludw.

CHELIDONIVM peduncalis vnifloris,
foliis amplexicaulibus sinuatis,
caule glabro. *Linn. S. P.* 506.
Glaucium. *Ludw. D. G. P.* 452.





CEN



CENTAVREA calycibus duplicato spinosis subrotundis
 lateralibus, foliis decurrentibus lanceolatis
 sinuosis inermibus. *Linm. S. P. 917.*
Ludw. D. G. P. 366.
 • • • • melitensis. *Sp. pl. 2. 1297.*

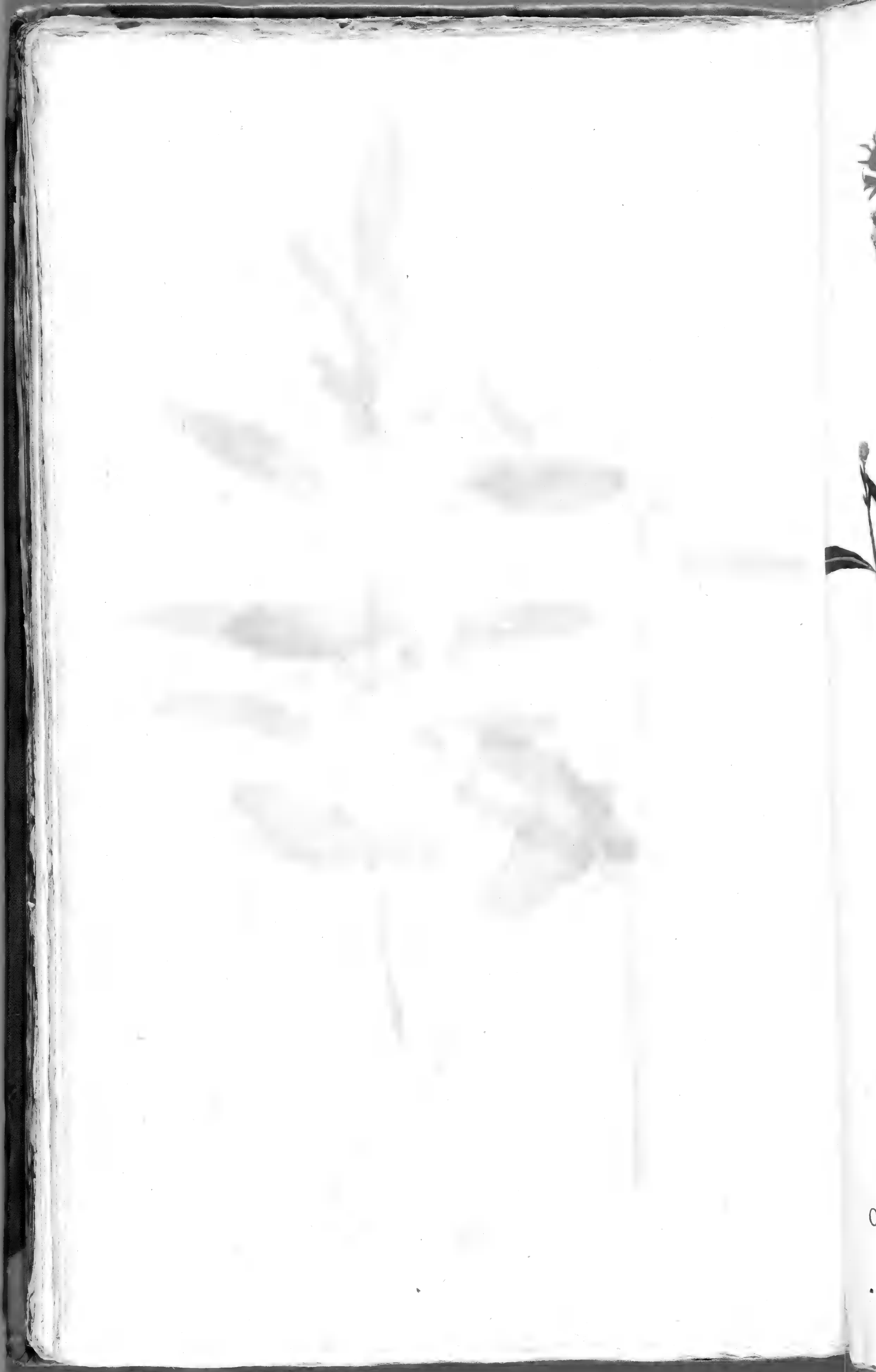



CENTAVREA calycibus squama ciliatis, foliis pinnatifidis:
 pinnis lanceolatis *Linn. S. P. 913.*
Ludw. D. G. P. 366.
 orientalis. *Sp. pl. 2. 1291.*



Faint, illegible text at the bottom of the page, possibly a signature or a small inscription.

CHRYS



CHRYSANTHEMUM flosculis omnibus vniformibus
 hermaphroditis. *Lin.* S. P. 890.
 Matricaria. *Ludw.* D. G. P. 349.
 flosculosum. *Sp. pl.* 2. 1255.



COIX femin
Ludw
lacryna lot

Coix: Lacryma Iobi.
Sp. pl. 2. 1370.



COIX feminibus ovatis. *Linm.* S. P. 972.
Ludw. D. G. P. 871.
Lacryma Iobi.



CON
Carab



Convolvulus: Cantabrica.
Sp. pl. 2. 225.

CONVOLVULVS foliis lineari lanceolatis acutis, caule
 ramofo recto, pedunculis bifloris.

Linn. S. P. 158. Ludw. D. G. P. 66.

Cantabrica.



THE UNIVERSITY OF CHICAGO
LIBRARY
100 EAST EAST
CHICAGO, ILL. 60607

CORCH



CORCHORVS capsulis subrotundis depressis rugosis.
Lim. S. P. 529. *Ludw.* D. G. P. 588.
• • • • • capsularis. *Sp. pl.* 2. 746.



[Faint, illegible text, possibly a title or description of the plant illustration.]

CO



CORCHORVS capsulis linearibus compressis bitalvibus.
Linn. S. P. 529. Ludw. D. G. P. 588.
 filiquosus. *Sp. pl. 2. 746.*



THE
...
...
...
...
...

CRAS

...



CRASSULA foliis planis cartilagineo ciliatis basi connato
 vaginantibus. *Linn. S. P.* 282.
 Cotyledon. *Ludw. D. G. P.* 142.
 coccinea. *Sp. pl.* 2. 404.



Faint, illegible text or a signature at the bottom of the page, possibly a date or a name.



CRITH

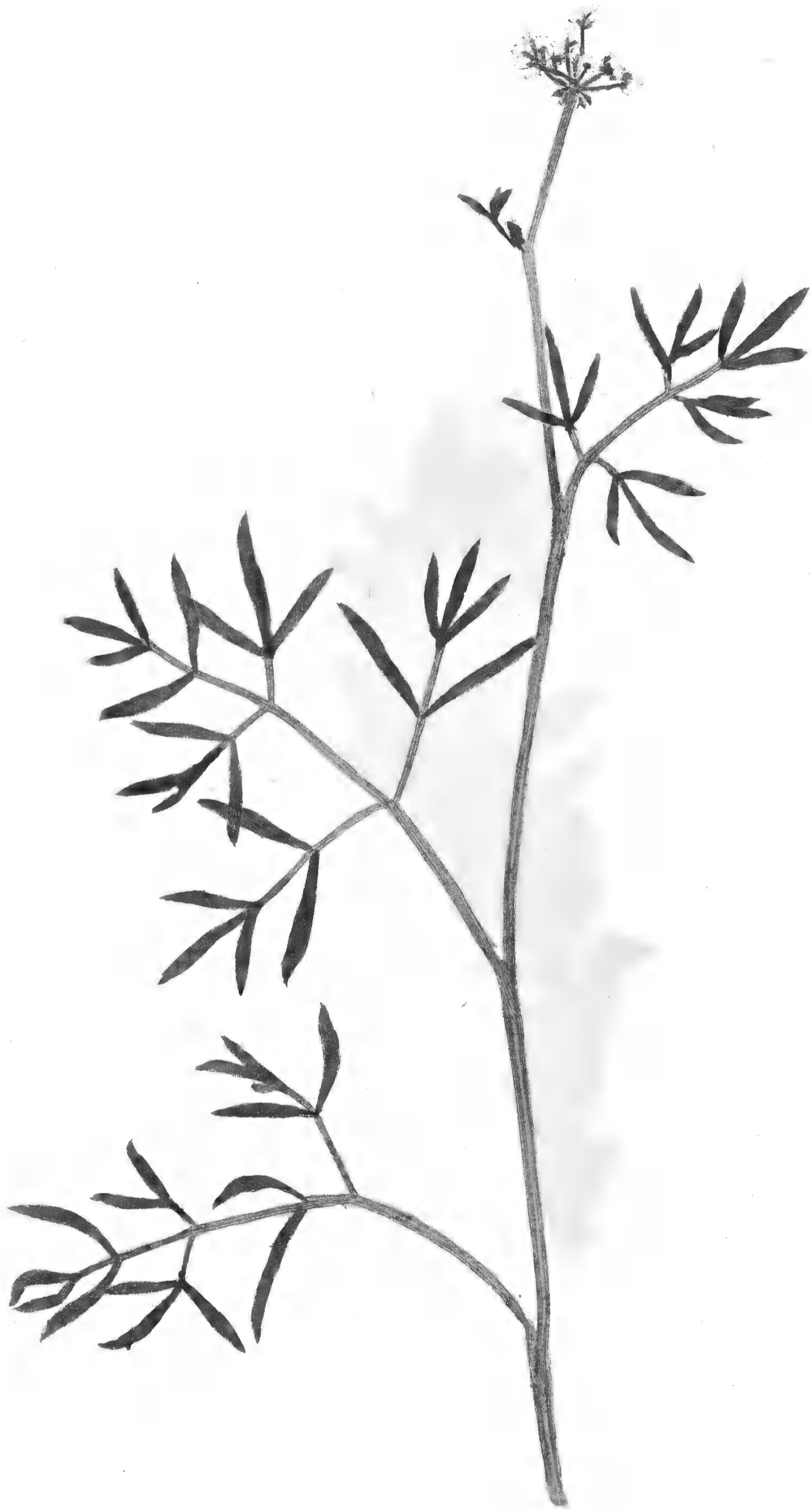

CRITHMUM foliolis lanceolatis carnosis. *Linm.* S. P. 246.

Ludw. D. G. P. 666.

. maritimum. *Sp. pl.* 2. 354.



CYCLAMEN corolla retroflexa. *Linn. S. P.* 145.
Ludw. D. G. P. 48.
 - - - - - europaeum. *Sp. pl.* 2. 207.
 Cyclamen orbiculato folio inferne purpurascente.
Bauh. pin. 308. *Linn. Hort. Cliff.* 49.



Faint, illegible text or a title at the bottom of the page, possibly a library stamp or a page number.

D
M
M



Dracocephalum: Moldavica.
Sp. pl. 2. 830.

DRACOCEPHALVM floribus verticillatis, bracteis lanceolatis: ferraturis capillaceis. *Linm. S. P. 595.*
 Moldauica. *Ludw. D G. P. 224.*
 Melissa turcica. officin.

THE UNIVERSITY OF CHICAGO
LIBRARY
540 EAST 57TH STREET
CHICAGO, ILL. 60637
U.S.A.

CHINOPS



ECHINOPS calyculis unifloris, caule multifloro, foliis
 spinosis supra nudis. *Linm. S. P.* 814.
 Echinopus. *Ludw. D. G. P.* 300.
 sphaerocephalus. *Sp. pl.* 2. 1314.



THE UNIVERSITY OF CHICAGO
LIBRARY
540 EAST 57TH STREET
CHICAGO, ILL. 60637

ECHINOP
Echinop



ECHINOPS calyculis unifloris, caule multifloro, foliis
 spinosis supra nudis. *Linn. S. P.* 814.

Echinopus. *Ludw. D. G. P.* 300.

- - - - sphaerocephalus (flore candido.) *Sp. pl.* 2. 1314.
 Echinopus maiore, flore candido: staminibus in medio cae-
 ruleis. *Tourn. inst.* 463. *Linn. Hort. Cliff.* 391.



[Faint, illegible text, likely bleed-through from the reverse side of the page.]



GLYCY
Liquiricia



GLYCYRRHIZA leguminibus glabris *Linm. S. P. 742.*
Ludw. D. G. P. 633.
 - - - - - glabra. *Sp. pl. 2. 1046.*
 Liquiritia. officin.



HEDYSA



HEDYSARVM foliis pinnatis leguminibus articulatis aculeatis flexuosis, caule diffuso. *Linn. S. P.* 750.

Ludw. D. G. P. 504.

• • • • flexuosum. *Sp. pl.* 2. 1058.



IATR



IATROPHA foliis palmatis dentatis aculeatis.

Linn. S. P. 1007.

Manihot. *Ludw. D. G. P. 864.*

• • • • vrens. *Sp. pl. 2. 1429.*



INVLA
.....



INVLA foliis lanceolatis recurvis subdentatis scabris,
floribus subfasciculatis. *Linn. S. P.* 883.
- . . . germanica. *Sp. pl.* 2. 1239.



[Faint, illegible text, possibly a title or description of the specimen.]

PO



IPOMOEA foliis cordatis acuminatis: basi angulatis,
 pedunculis multifloris *Linm.* S P. 160.
 Quamoclit *Ludw.* D. G. P. 67.
 coccinea. *Sp. pl.* 2. 228.



IXIA

...



IXIA foliis ensiformibus, floribus
 remotis. *Linn. S. P.* 36.
Ludw. D. G. P. 843.
 . . . chinensis. *Sp. pl.* 2. 52.



LANT

Camara.



*Lantana: Camara.
Sp. pl. 2. 874.*

LANTANA foliis oppositis, caule inermi ramoso, floribus capitato umbellatis. *Linn. S. P. 627.*
Ludw. D. G. P. 265.

Camara.



AVERT

dem ich jetzt dem
und nun von neu
kann machen n
Vergleiche, die mi
den Eingang dem
Denn ich kann,
indere Volkem
weos andere, ale
aber erhalten we
ich werde Abdr
sehen. Ich hab
Befe Gottes, o
ist zu erweisen.
el einer hinlängl
Egeninn, allen
be-erlehnat
nicht gebrauch
ne schreien und
kann hernime, u
hieses annimt,
bbeyje bereitet.
in Arzeneien noch
an fast aller Dre
Aber weil
er sind, und die
hat man jene
nd diese allgemei
die prächtigen S
des Maßlers ihre
ist unmöglich die
der Blätter, die
richtig nachzeichn
möglich zu sein, u
Und nicht
kann durch sein
Preis dieser W

LAPSA

Rhagadi



AVERTISSEMENT.



Indem ich jetzt dem Publico ein ehemals schon beliebtes und nun von neuem wieder vorzunehmendes Werk bekannt machen will; so habe ich zweien ganz besondere Vorzüge, die mich der Mühe überheben werden, durch einen wigigen Eingang demselben ein günstiges Vorurtheil zu erschleichen. Denn ich kann, vors erste, versichert seyn, daß dieses Werk verschiedene Vollkommenheiten ohne Fehler, dem Auge darstellen, und vors andere, gleich bey dem ersten Anblick den Beyfall vieler Liebhaber erhalten werde. Ich darf es demnach nur schlechtweg sagen: ich werde Abdrücke von lebendigen Pflanzen und Blumen herausgeben. Ich hoffe damit so wol dem frommen Bewunderer der Werke Gottes, als dem sorgfältigen Arzt, einen angenehmen Dienst zu erweisen. Haben die ältesten Aerzte, entweder aus Mangel einer hinlänglichen Wissenschaft, oder auch hernach einige aus Eigensinn, allen Trost für die Kranken allein aus dem Pflanzenreiche entlehnet, und hingegen die übrigen Schätze der Schöpfung nicht gebraucht: so ist es ein Vorzug für unsere Zeiten, daß man die sichersten und wirksamsten Arzneimittel aus allen Reichen der Natur hernimmt, und also alles aus der gütigen Hand des milden Schöpfers annimmt, und durch Kunst zur Erquickung seiner edelsten Geschöpfe bereitet. Gleichwol haben die aus den Pflanzen bereiteten Arzneien noch jetzt die meisten Verehrer. Deswegen trifft man fast aller Orten mit vielen Kosten angelegte botanische Gärten an. Aber weil die Pflanzen überhaupt vergängliche Schönheiten sind, und die Ausländischen uns gar selten zu Gesichte kommen: so hat man jene durch illuminirte Kräuterbücher zu verewigen, und diese allgemeiner zu machen gesucht. Alle Welt bewundert diese prächtigen Schriften. Allein denen Kennern hat der Pinsel des Malers ihre Fehler nicht verbergen können. Der Zeichner hat unmöglich die vielen Aeste, Adern, mancherley Einschnitte derer Blätter, die Verwicklung der Wolle und andern Theile so richtig nachzeichnen können. Manches scheint ihm gar eine Kleinigkeit zu seyn, was doch ein wesentliches Merkmal der Pflanzen ist. Und nicht selten sucht er die Natur zu übertreffen, und verderbet durch sein Künsteln die edle Einfalt derselben. Von dem hohen Preis dieser Werke nichts zu gedenken.

Dies



Lapsana: Rhagadiolus.
Sp. pl. 2. 1141.

LAPSANA calycibus fructus vndique patentibus: radiis
tubulatis, foliis lyratis. *Linn. S. P. 812.*
Rhagadiolus. Ludw. D. G. P. 329.

Dies sind die Ursachen gewesen, welche den noch lebenden berühmten Herrn **D. Johann Hieronymus Kniphof**, Anat. Botan. et Chirurg. Prof. publ. ordinar. zu Erfurt, der kaiserlichen Academiae Natur. Curiosor. Adiunctum und Bibliothecarium, angetrieben haben, auf eine andere Erfindung zu denken. Und er hat im Jahr 1733 das Vergnügen gehabt, die ersten reifen und vollkommen wohlgerathenen Früchte seiner Erfindung zu sehen. Denn um diese Zeit war es, da Er dieselbe dem Erfurtischen Buchdrucker, Herrn **Johann Michael Funcken**, mittheilte; der auch so glücklich war, daß er durch seine Abdrücke die Erwartung des Erfinders und die Hofnung aller Liebhaber übertraf. Von dieser Zeit an fand diese Arbeit aller Orten immer mehr Bewunderer und Freunde, und die Presse konnte nicht geschwinde genug arbeiten. Aber diese glückliche Periode dauerte nicht lange, und eine langanhaltende Sichtskrankheit hinderte ihn an einer so schönen Arbeit: und da er starb, so schien es, als wenn auch diese Kunst mit ihm gestorben wäre. Denn ein fast allen Besitzern gewisser Kunstgriffe eigenthümlicher Eigensinn, machte, daß er durch kein Bitten, durch keine Vorstellungen bewogen werden konnte, einem andern Kunstverwandten Geheimnisse anzuvertrauen, durch deren Entdeckung er sich nach seinem Tode ein bleibendes Verdienst gemacht hätte.

Da aber inzwischen dem vorbemeldeten gelehrten und berühmten Herrn Prof. **Kniphof** das ganze Geheimniß, von dieser Art die Kräuter abzudrucken, nebst allen dabey erforderlichen Handgriffen und Vortheilen, vollkommen bekannt war; indem Er dem erstgedachten Buchdrucker **J. M. Funcken** die erste Anleitung dazu gegeben, und bey seinen Kräuterabdrücken, so lange er dieselben continuiret, die beständige Aufsicht geführet: so hat sich Derselbe, auf Ansuchen des Herrn Geheimden Raths von **Büchner** Wohlgebohrnen, gütigst gefallen lassen, mir solches alles hochgeneigt zu eröffnen, und von allem, was hierbey zu beobachten ist, den nöthigen und hinlänglichen Unterricht zu ertheilen. Nicht minder haben auch **S. T.** der berühmte und gelehrte Herr **D. und Prof. Medicinæ Ludwig**, in Leipzig, als Demselben ich von diesem neuen Vorhaben Eröffnung gethan, mir die gütigste Versicherung zu ertheilen beliebt, daß Sie, zu Ausführung meines Vorhabens, und damit es nicht an ausländischen Pflanzen mangeln möge, mir den Sommer hindurch aus Dero selbst-eigenen vortreflichen botanischen Garten schöne und frische Zweige mitzutheilen geneigt wären: welche

... mich, unter
... anderer amoch
... legen wird, i
... zu übertrafen,
... die mit mirgetheil
... und saubere
... alle hierdurch
... anlegen,
... sondern auch
... nach dergestalt
... meisten Copien d
... dem Proben ieder
... die nöthig, dem
... haben:
... ich mich in Ar
... Vorschrift de
... nach denen Ess
... vorlegen werde
... unter Schwere
... aus, und Er.
... gegeben, rich
... ober jemand d
... trakt ist, und au
... die Gutheit
... und getrocknet
... ausgedörret, noch
... schwarzer Abdr
... die Wenigen bes
... mir zulenden
... Abdruck davon o
... Abdrucke selbst
... erlernen werde ich
... dem Leben illu
... magines Stück
... sch soll auch dem
... mollen, um
... schicket werden.

LAPSA
Rhegadic

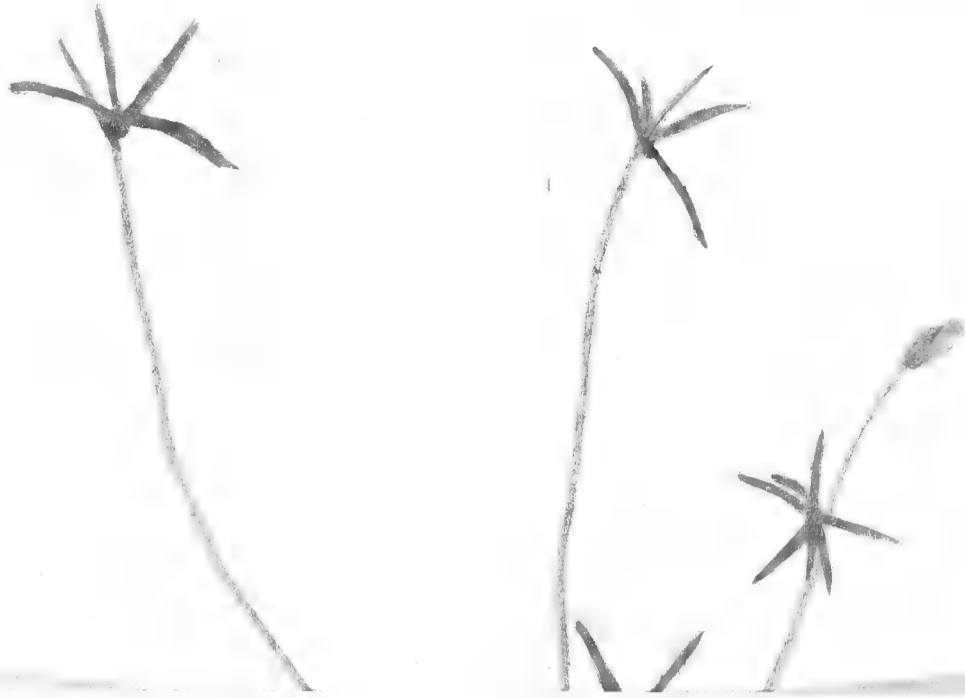

welche Gürtigkeit mich, unter dem Beystande Gottes und dieser grossen, auch anderer annoch zu erbittenden vornehmen Gönner, in den Stand setzen wird, in vielen Stücken meinen Vorgänger vielleicht noch zu übertreffen, und etwas Vollständiges zu liefern; indem ich die mir mitgetheilten Pflanzen mit aller Sorgfalt auf das accurateste und sauberste abzudrucken, mich bestreben werde.

Ich mache also hierdurch bekannt, daß ich hier in Halle eine Kräuter-Druckerey anlegen, und nicht nur alle in der Arzneikunst gebräuchliche, sondern auch sämtliche andere zu erhaltende Pflanzen nach und nach dergestalt liefern werde, daß meine Abdrücke die vollkommensten Copien der Natur seyn werden; so wie die von mir gelieferten Proben iederman davon überzeugen werden. Ich finde aber für nöthig, dem Publico folgende Punkte vorher bekannt zu machen:

- 1) Werde ich mich in Ansehung der Benennung derer Pflanzen nach der Vorschrift derer gedachten grossen Arzneigelehrten, oder nach denen Systems, welche Dieselben mir zur Richtschnur vorlegen werden, und besonders denen von dem hochberühmten Schwedischen Kräuterkenner, dem Herrn Ritter Linnäus, und Sr. Magnificenz dem Herrn D. Ludwig herausgegebenen, richten.
- 2) Wenn aber jemand diese oder jene Pflanze, die noch nicht abgedruckt ist, und auch mehrere Abdrücke verlangete: so darf man nur die Gütheit haben, und mir dieselbe wohl ausgebreitet und getrocknet zuschicken: nur muß sie weder allzu sehr ausgedörret, noch durch Falten verdorben seyn. Ein ieder schwarzer Abdruck, den man einzeln verlangt, wird mit 8 Pfennigen bezahlt. Wer aber eine wohlgelegte Pflanze mir zusenden will, der bekommt dagegen einen saubern Abdruck davon ohnentgeltlich zurück.
- 3) Die Abdrücke selbst sind entweder schwarz, oder illuminirt. Von erstern werde ich das Hundert für zwey Rthlr. von denen nach dem Leben illuminirten aber für drey Rthlr. liefern. Ein einzelnes Stück hingegen von diesen letztern kostet 1 Ggr. Jedoch soll auch denenjenigen, welche nur fünfzig auf einmal nehmen wollen, um die Helfte des gedachten Preiffes annoch gewillfahret werden.

4) Unter



Lapsana: Rhagadiola.
Sp. pl. 2. 1141.

LAPSANA calycibus fructus vndique patentibus: radiis tubulatis, foliis lyratis. Linn. S. P. 812.
Rhagadiolus. Ludw. D. G. P. 329.

- 4) Unter einer jeden Pflanze werde ich die richtige Benennung derselben aufs zuverlässigste gedruckt liefern.
- 5) Zu jedem Hundert wird ein alphabetisches Verzeichniß derer darin befindlichen Pflanzen geliefert werden.
- 6) Zu einem Band von 300 Bogen, auf denen 600 Figuren stehen, wird ein Titul gedruckt, und derselbe mit lebendigen Pflanzen ebenfalls verzieret werden. Wie ich denn überhaupt, so wol was das Papier, als die übrigen Schönheiten betrifft, mir alle ersinnliche Mühe geben werde, um das Werk denen Liebhabern angenehm zu machen.
- 7) Wird wol am dienlichsten seyn, die Rangirung derer Pflanzen einem jeden Liebhaber selbst zu überlassen, damit man keinem, der sich an ein besonderes System einmal gewöhnet hat, ohne Ursache misfalle.
- 8) Garten-Liebhabern kann also hiemit gleichfals gewillfahrt werden, damit sie alle in ihrem Garten befindliche Exotica und Gewächse in Abdruck sehen können.
- 9) Einheimische und Auswärtige können sich unmittelbar an den Verleger, alhier in der Rannischen Strasse in der Rose wohnhaft, adressiren. In denen Leipziger Messen hingegen wird Herr Gebauer die Gürtigkeit haben, das an mich gerichtete in Empfang zu nehmen, und denen Liebhabern die Abdrücke liefern; welcher daselbst allezeit in der Nicolaus-Strasse, im Brehahn-Brauhaus, logiret.

In der sichern Erwartung der gütigen Aufnahme einer Bemühung, die so wol zur Ehre Gottes, als zu der edelsten Belustigung der Augen und des Gemüths in allen Jahrzeiten gereicht, und insbesondere denen Arzneigelehrten unentbehrlich ist, empfehle ich mich der Gewogenheit des Publici, welche mich ermuntern wird, mich der vortreflichen Gelegenheit, die edelsten Pflanzen, so wol von einheimischen, als ausländischen, rein und sauber zu liefern, mit allem Eifer zu bedienen. Halle, den 16ten Febr. 1756.

Johann Gottfried Trampe.



Lapsana: Rhagadiolus.
 Sp. pl. 2. 1141.

LAPSANA calycibus fructus vndique patentibus: radiis
 tubulatis, foliis lyratis. *Linn. S. P.* 812.
 Rhagadiolus. *Ludw. D. G. P.* 329.

ige Benennung
 Verzeichniß da-
 ven.
 nen 600 Figuren
 de mit lebentigen
 e ich denn über-
 igen Schenkeln
 werde, und das
 en.
 rung derer Pfla-
 ten, damit man
 einmal genöthet
 chiale gewilliget
 ephindliche Exotica
 ch unwillkührlich
 etrasse in der We-
 Meisen hingun-
 das an mich ge-
 en Liebhaber in
 in der Dico-
 et.
 fnahme einer Be-
 der edelsten Be-
 en Jahren ge-
 unentbehrlich ist,
 ici, welche mich
 nheit, die edelsten
 sländischen, rein
 edienen. Halle,
 fried Lampe



Faint, illegible text at the bottom of the page, possibly bleed-through from the reverse side or a very light inscription.

LATHYR



LATHYRVS pedunculis bifloris, cirrhis diphyllis, foliis
 ovato oblongis, leguminibus hirtutis.
Linn. S. P. 732. *Ludw. D. G. P.* 488.
 • • • • odoratus^β zeylanicus. *Sp. pl.* 2. 1032.

Faint, illegible text at the bottom of the page, possibly bleed-through from the reverse side.



LAVA



LAVANDULA foliis duplicato pinnatis. *Lin.* S. P. 572.
Ludw D. G. P. 220.
 - . - . - multifida. *Sp. pl.* 2. 800.



[Faint, illegible text, likely bleed-through from the reverse side of the page.]

LAV
Spica

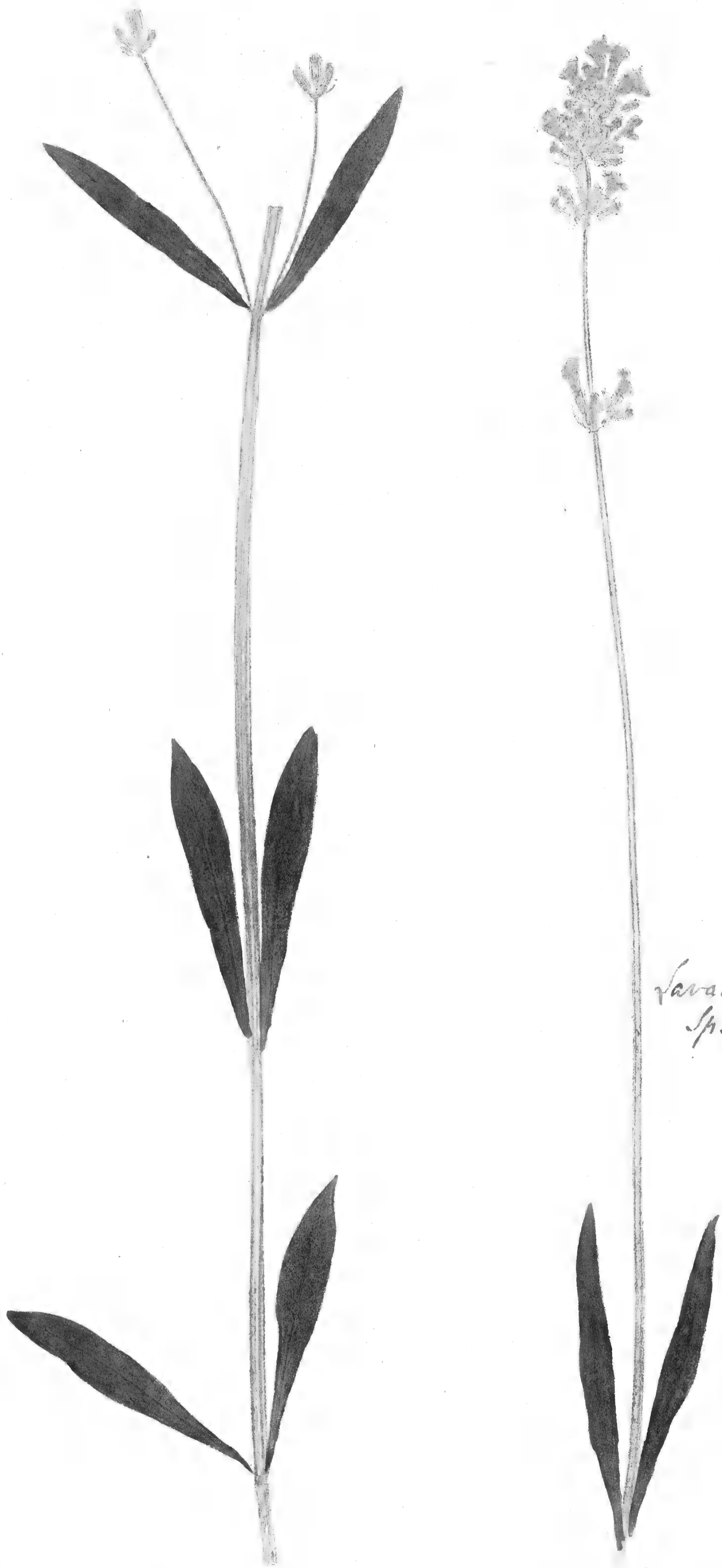

Lavandula: Spica.
Sp. pl. 2. 800.

LAVANDULA foliis lanceolatis integris, spicis nudis.
Linm. S. P. 572. var. α. Ludw. D. G. P. 220.

Spica. Officin.



LEON
Cardiac
p.

Leonurus: Cardiaca.
Sp. pl. 2. 817.



LEONURVS foliis caulinis lanceolatis trilobis
Linn. S. P. 584. variet. a.
Cardiaca. *Ludw. D. G. P. 199.*
• • • officin.



[Faint, illegible text, possibly a title or description of the plant.]



LEO
..



LEONURVS foliis tripartitis multifidis linearibus
 obtusiusculis. *Linn. S. P.* 584.
 *sibiricus. Sp. pl. 2. 818.*

PEARL & B. BENTON, 1874
100 N. 3rd St., St. Louis, Mo.

LO
Car



Lobelia: Cardinalis
Sp. pl. 2. 1320.

LOBELIA caule erecto, foliis lanceolatis serratis, spica terminali. *Linm. S. P. 930 Ludw. D. G. P. 272.*
Cardinalis.



[Faint, illegible text at the bottom of the page, possibly bleed-through from the reverse side.]



LV
.
.



LVPINVS calycibus alternis inappendiculatis: labio superiore integro, inferiore tridentato. *Linn. S. P.* 721.

Ludw. D. G. P. 494.

• • • albus. *Sp. pl.* 2. 1015.

• • • officin.





LVPINVS calycibus alternis adpendiculatis: labio superiore
 bipartito; inferiore integro. *Linn. S. P.* 721.
Ludw. D. G. P. 494.
 . . . angustifolius. *Sp. pl.* 2. 1015.



LVPI



LVPINVS calycibus verticillatis appendiculatis: labio superiore bipartito; inferiore tridentato.
Linm. S. P. 722. Ludw. D. G. P. 494.
 • • • luteus. *Sp. pl. 2. 1015.*



MEDICA

•••



MEDICAGO pedunculis racemosis, leguminibus cochlea-
 tis spinosis, caule procumbente tomentoso.
Linn. S. P. 779. Ludw. D. G. P. 505.
 • • • • marina. *Sp. pl. 2. 1097.*





MELISSA pedunculis axillaribus
 dichotomis longitudine
 foliorum *Linn. S. P.* 593.
 Calamintha. *Ludw. D. G. P.* 215.
 - - - montana. officin.

Melissa: Calamintha.
Sp. pl. 2. 827.



ISSA racem
cillaris
cibus
L'om
• officin
• cirina



MELISSA racemis axillaribus verti-
 cillatis: pedicellis simpli-
 cibus. *Lim. S. P.* 592.
Ludw D. G. P. 214.
 officinalis. *Sp. pl.* 2. 527.
 citrina. officin.



1881
The
of the
1881
The
of the
1881
The
of the

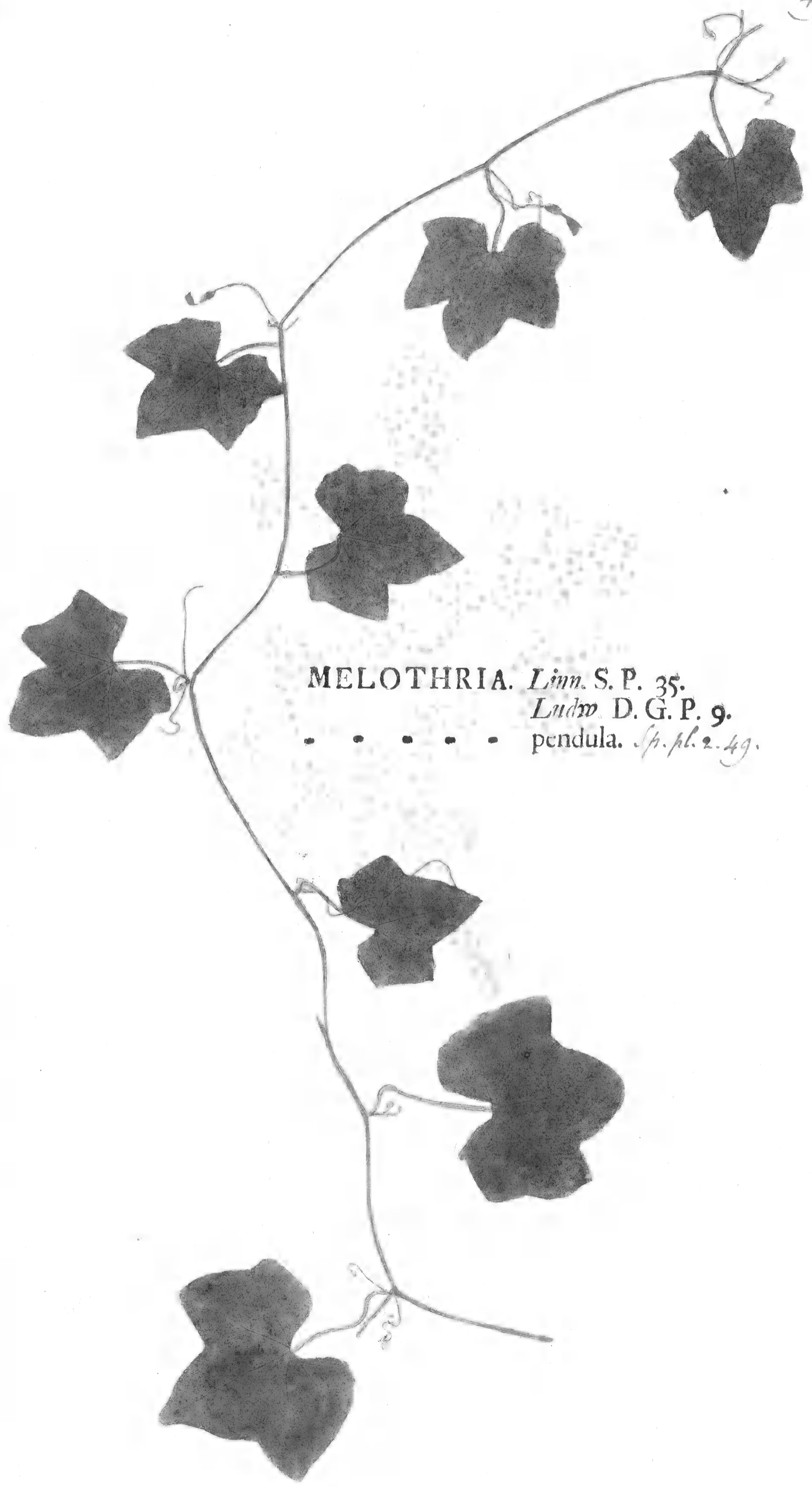

MELOTHRIA. *Linn. S. P. 35.*
Ludw. D. G. P. 9.
 pendula. *Sp. pl. 2. 49.*



MESEN



MESEMBRYANTHEMUM foliis alternis ovatis obtu-
fis undulatis. *Linn. S. P.* 480.
Ficoides. *Ludw. D. G. P.* 167.
- . - . - . - .
crystallinum. *Sp. pl.* 2. 688.



Faint, illegible text at the bottom of the page, possibly bleed-through from the reverse side. The text is arranged in several lines and is too light to read accurately.



ME

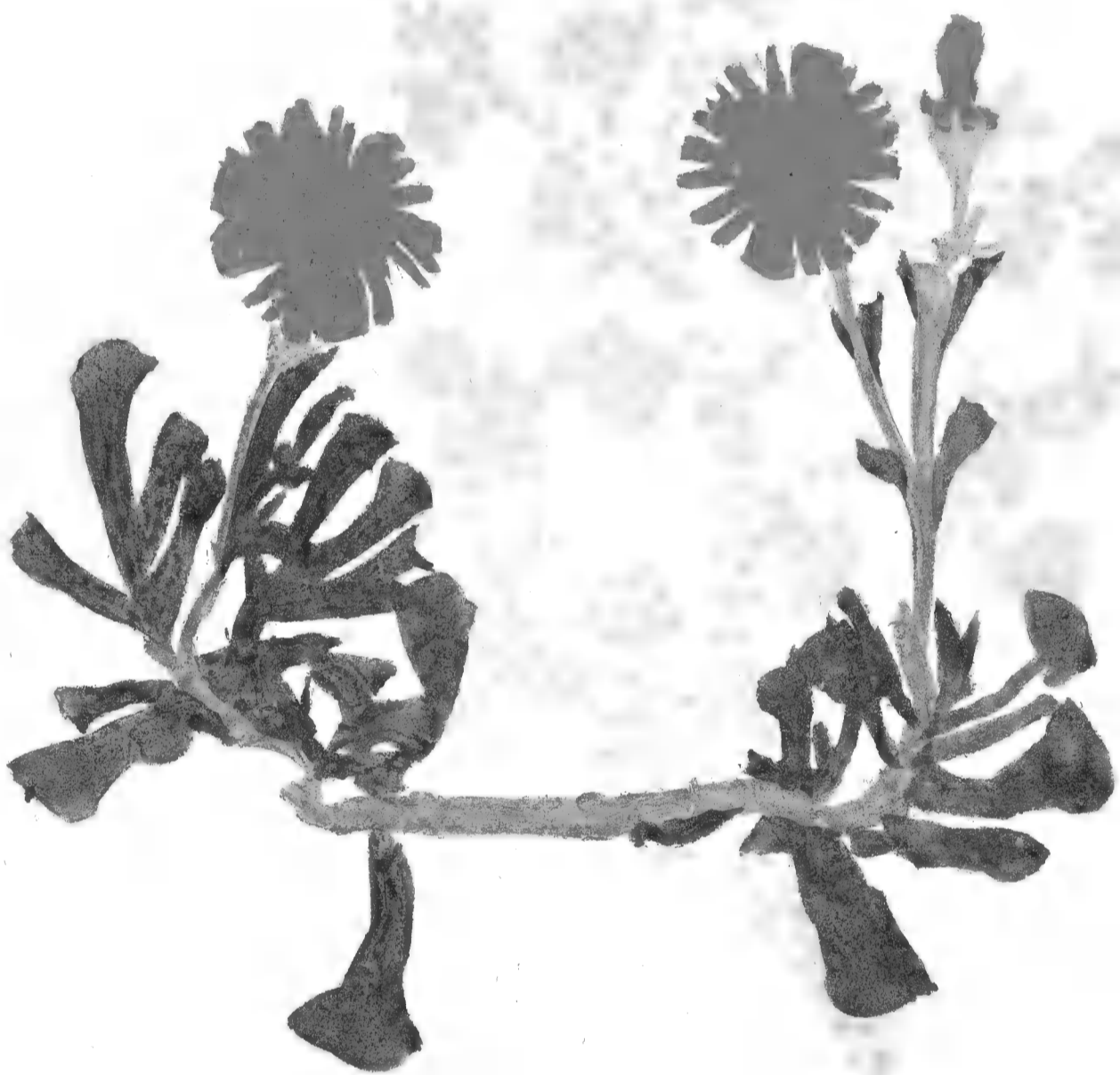

MESEMBRYANTHEMUM foliis dolabriformibus.

Linn. S. P. 487.

Ficoides. *Ludw. D. G. P. 167.*

dolabriforme. *Sp. pl. 2. 699.*



THE UNIVERSITY OF CHICAGO
LIBRARY
540 EAST 57TH STREET
CHICAGO, ILL. 60637
TEL: 773-936-3200

MY
••



MYRTVS floribus solitariis: involucro diphylo.
Linn. S. P. 471. variet. 9. Ludw. D. G. P. 603.
 • - • • • communis, romana. *Sp. pl. 2. 673.*
 • • • • • officin.

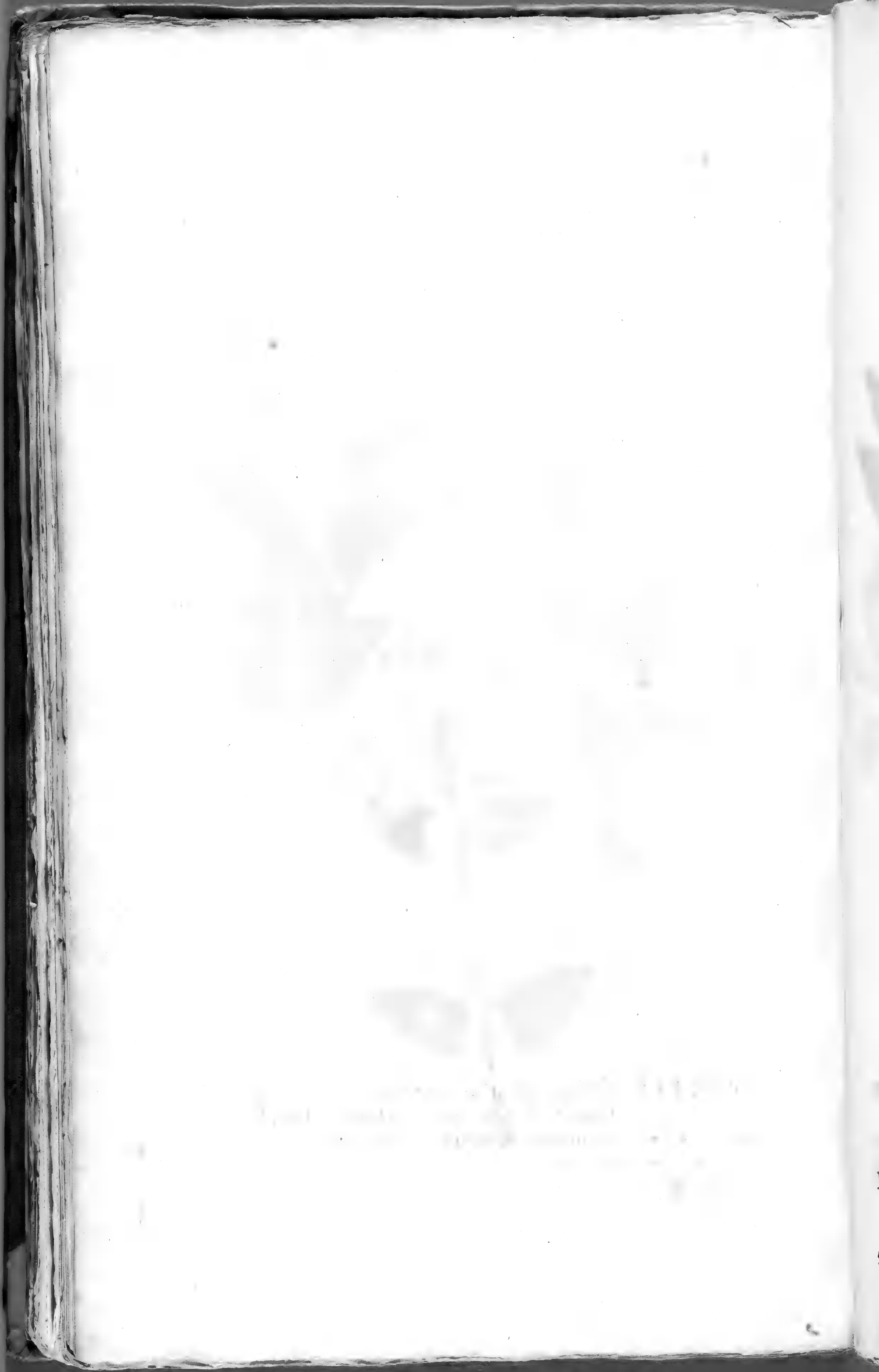



NEPETA floribus sessilibus verticillato spicatis, bracteis lanceolatis longitudine calycis, foliis petiolatis. *Linn. S. P.* 571.

Cataria. *Ludw. D. G. P.* 205.

• - • italica. *Sp. pl.* 2. 790.



Faint text at the bottom of the page, possibly a title or a short paragraph, which is mostly illegible due to fading.

NEPET



Dracocephalum sibiricum.
Sp. pl. 2. 830.

NEPETA corymbis geminis pedunculatis axillaribus, foliis
 cordato oblongis acuminatis serratis. *Lin. S.P. 572.*
 Cataria. *Luchv. D. G. P. 205.*
 . . . sibirica.



Nicotiana: Tabacum.
Sp. pl. 2. 258.



NICOTIANA foliis lanceolatis.
 Linn. S. P. 180.
 Ludw. D. G. P. 58.
 Tabacum. officin.



OXYM
Basilicum.



Ocimum: Basilicum.
Sp. pl. 2. 833.

OCYMMUM foliis ovatis glabris, calycibus ciliatis.
Lin. S. P. 597. variet. d. Luam. D. G. P. 226.
 Basilicum. officin.



ONOT

...



OENOTHERA foliis lanceolatis vudulatis. *Linm.* S.P. 346.
 Onagra. *Ludw.* D. G. P. 434.
 mollissima. *Sp. pl.* 2. 492.

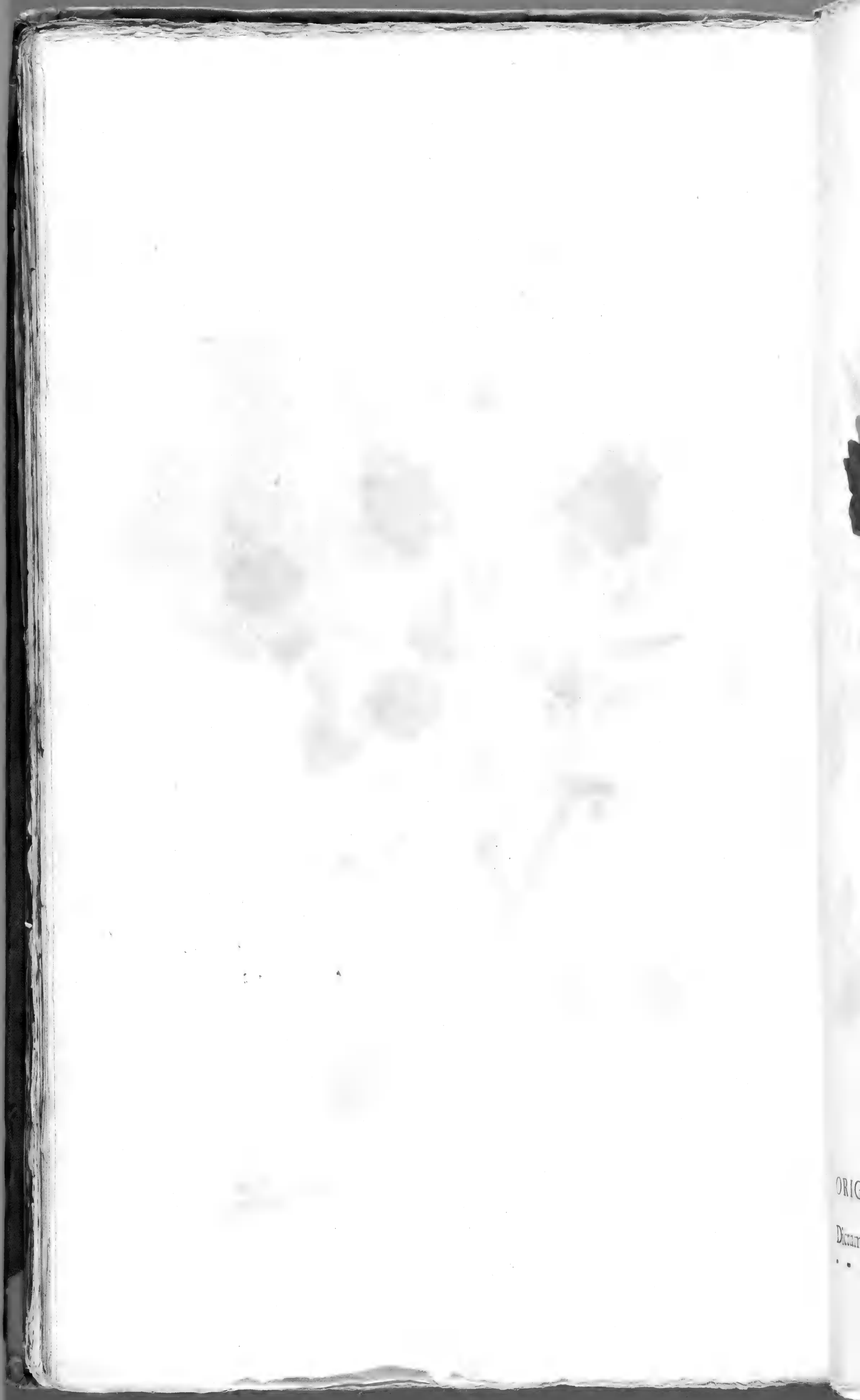

ORIG

Dicam

• • •



Origanum: Dictamnus.
Sp. pl. 2. 823.

ORIGANVM foliis inferioribus tomentosis, spicis nutanti-
 bus. *Lin.* S. P. 589. *Ludw.* D. G. P. 221.

Dictamnus.

- - - creticus. officin.



ORI



Origanum vulgare.
Sp. pl. 2. 824.

ORIGANVM spicis subrotundis paniculatis conglomeratis,
bracteis calyce longioribus ovatis.

Lim. S. P. 590. Ludw. D. G. P. 221.

• • • • • vulgare. officin.



PARIS
...

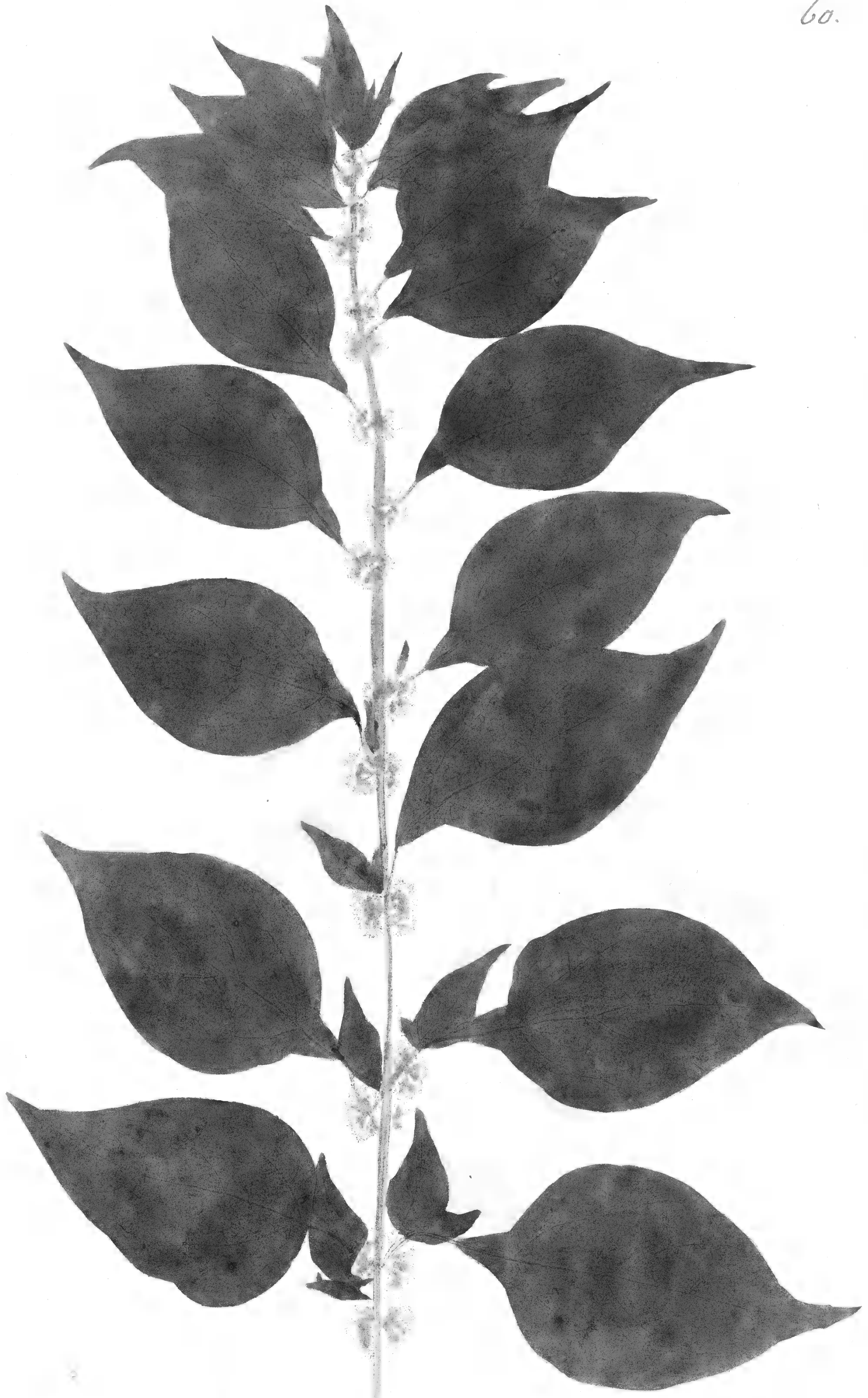

PARIETARIA foliis lanceolato ovatis alternis.
 Linn. S. P. 1052. Ludw. D. G. P. 763.
 - - - - - officinalis. Sp. pl. 2. 1492.



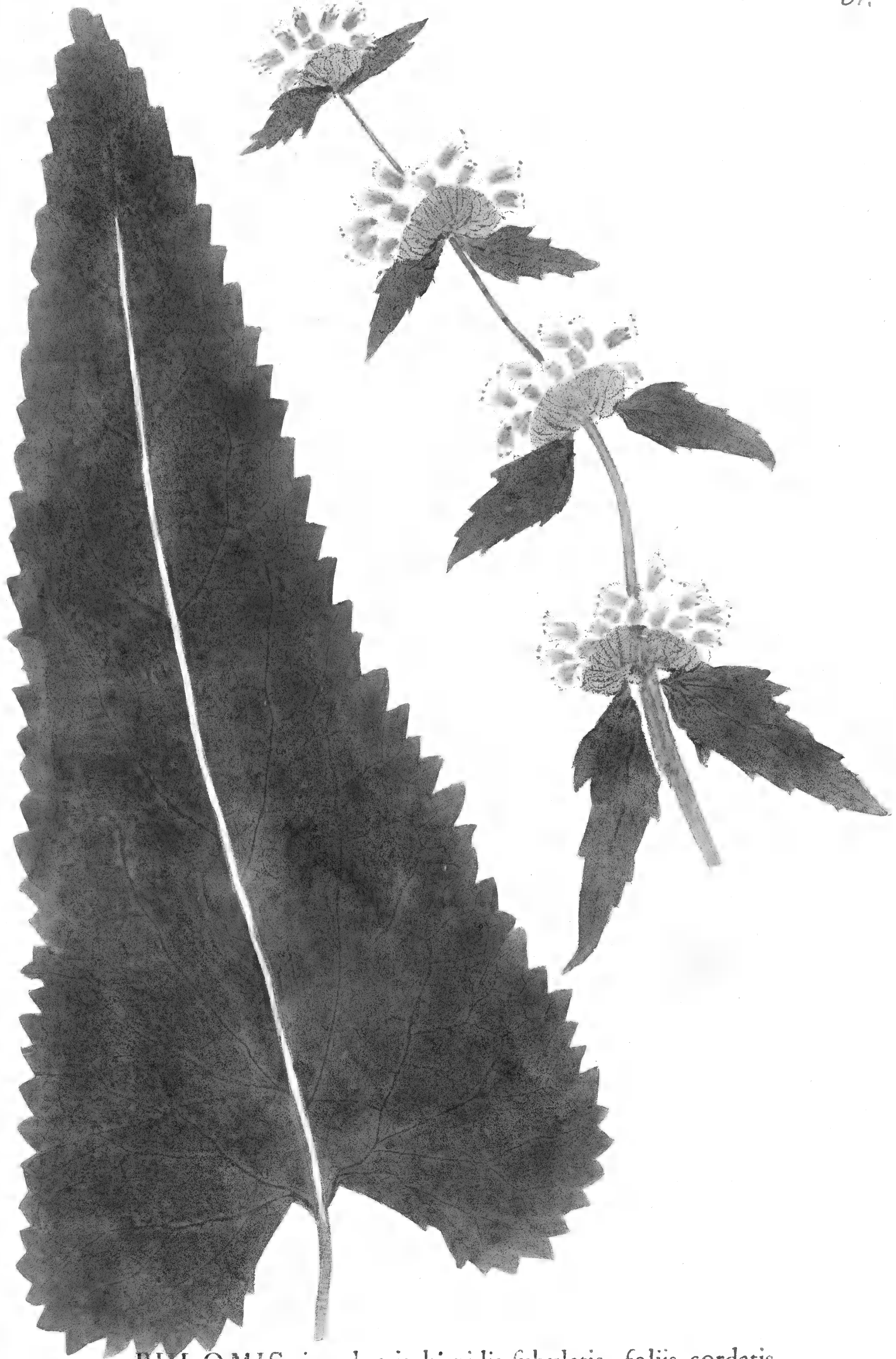

PHLOMIS involucris hispidis subulatis, foliis cordatis
 scabris, caule herbaceo. *Linm. S. P.* 586.
Ludov. D. G. P. 196.
 - - - - *tuberosa. Sp. pl. 2. 519.*



POLY



POLYGONVM floribus heptandris digynis, foliis ovatis,
 caule erecto, stipulis hirtis. *Linm. S. P. 362. var. a.*
 Persicaria. *Ludw. D. G. P. 778.*
 - - - - orientale. *Sp. pl. 2. 519.*



POL

Perfic



Polygonum: Persicaria.
Sp. pl. 2. 510.

POLYGONVM floribus hexandris digynis, spicis ovatis
 oblongis, foliis lanceolatis, stipulis ciliatis.
Linm. S. P. 361.
 Persicaria. *Ludw. D. G. P. 778.*



... ..
... ..
... ..
... ..



PORTV

...



PORTULACA foliis subulatis alternis: axillis pilosis, flori-
 bus sessilibus. *Linn. S. P.* 445. variet. α .
Ludw. D. G. P. 582.
 *pilota.*^a *Sp. pl.* 2. 639.



POTEN
• • •



POTENTILLA foliis septenis quinatisque cuneiformibus
 incisif pilosis, caule ascendente.
 Linn. S. P. 497. Ludw. D. G. P. 621.
 hirta. Sp. pl. 2. 712.

THE UNIVERSITY OF CHICAGO
LIBRARY
540 EAST 57TH STREET
CHICAGO, ILL. 60637



PRASIVM foliis ovato oblongis serratis.
Linn. S. P. 601. Ludw. D. G. P. 195.
• • • maius. *Sp. pl. 2. 838.*



RANV

...

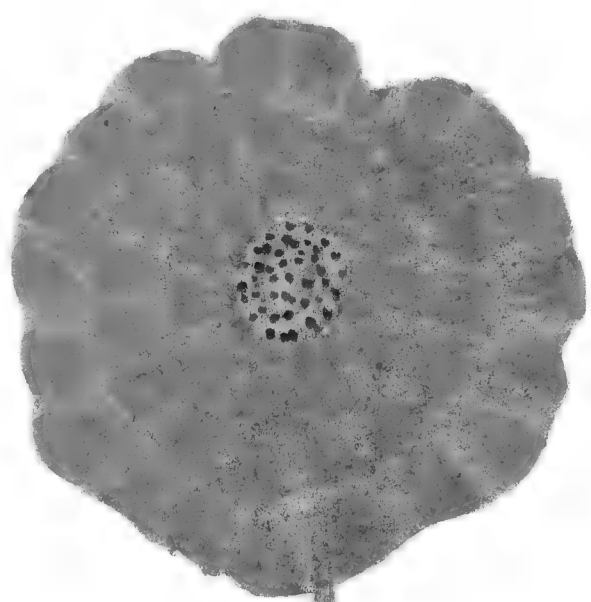

RANUNCULUS foliis ternatis biternatisque: foliolis trifidis
incisis, caule inferne ramoso. *Linn. S. P. 552. var. β.*

Ludw. D. G. P. 623.

• • • asiaticus. ^β *Sp. pl. 2-777.*



THE UNIVERSITY OF CHICAGO
LIBRARY
540 EAST 57TH STREET
CHICAGO, ILL. 60637



RICIN
•••
•••
•••



- RICINVS. *Lin.* S. P. 1007. variet. 3. *Ludw.* D. G. P. 896.
 communis. ^B *Sp. pl.* 2. 1430.
 africanus maximus, caule geniculato rutilante.
 Tourn. *Inst.* 542.
 vulgaris. *Cataputia maior.* officin.

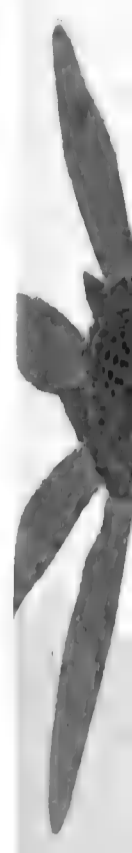

RV



RVDBECKIA foliis compositis laciniatis.
Limn. S. P. 906. Ludw. D. G. P. 361.
..... laciniata. *Sp. pl. 2. 1279.*





SALVIA foliis cordato sagittatis serratis acutis.
Linn. S.P. 26. Ludw. D.G.P. 176.
- - - glutinosa. *Sp. pl. 2. 37.*

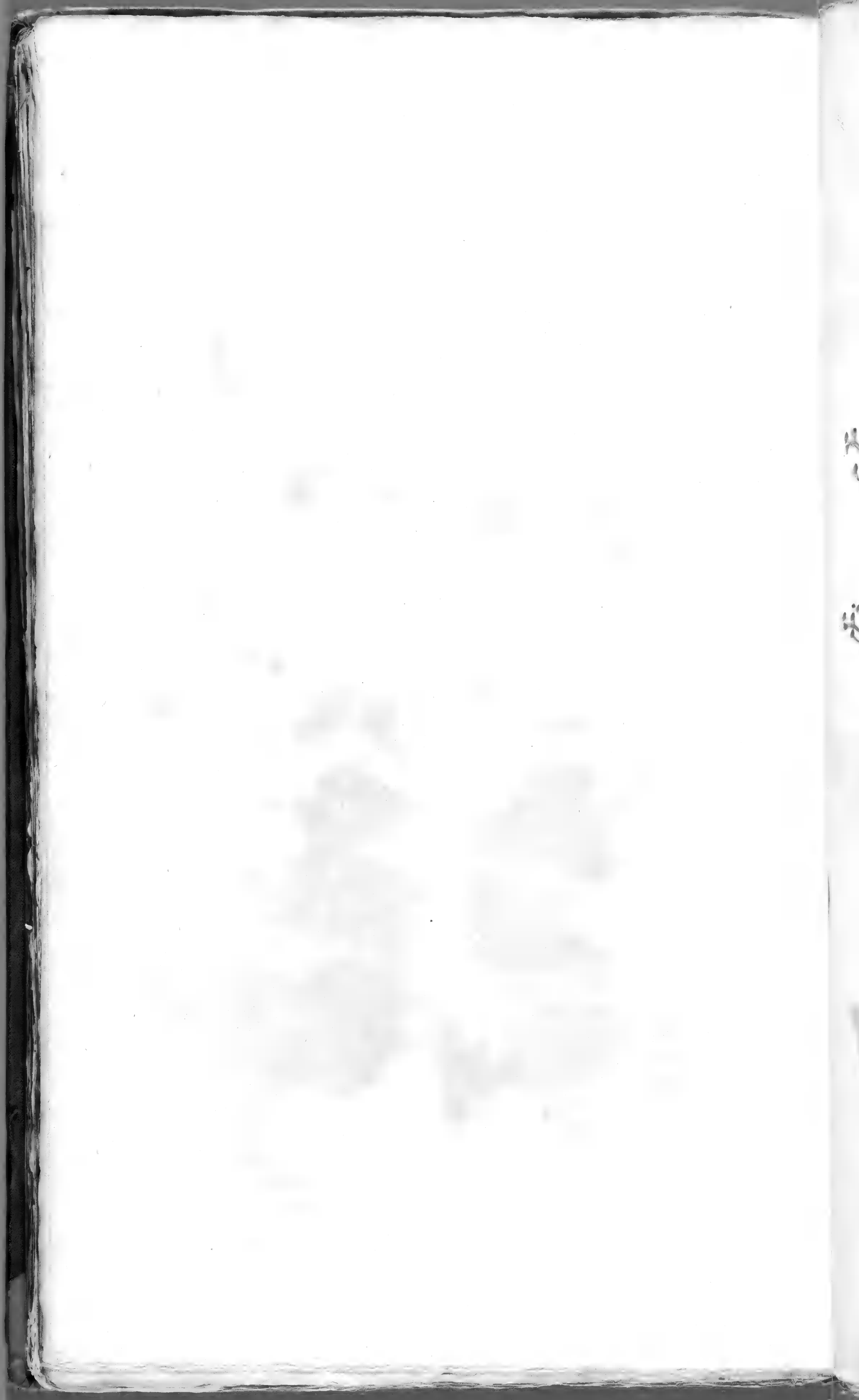



SAMOLVS *Linn. S. P. 171. variet. B.*
Ludw. D. G. P. 43.
 - . . *valerandi. B. Sp. pl. 2. 243.*





SANGVISORBA spicis ovatis.
 Linn. S. P. 116. variet. α.
 Ludw. D. G. P. 19.
 - - - officinalis. ^a Sp. pl. 2. 169.



SCABIOS
foliis
rum
Lud.
atrop



SCABIOSA corollulis quinquefidis,
 foliis dissectis, receptaculis flo-
 rum tubulatis. *Lim. S. P.* 100.
Ludw. D G. P. 289.
 • • atropurpurea. *Sp. pl.* 2. 145.



SCAN



SCANDIX feminibus fulcatis angulatis, umbellarum
 disco masculino. *Linn. S. P. 256.*
 Myrrhis. *Ludw. D. G. P. 674.*
 odorata. *Sp. pl. 2. 368.*



[Faint, illegible text, possibly a title or description of the plant.]



SCROPH



SCROPHULARIA foliis pinnatis, racemo terminali nudo,
pedunculis bifidis. *Linn. S. P.* 621.

Ludw. D. G. P. 252.

• • • • • *canina. Sp. pl. 2. 868.*



Faint, illegible text at the bottom of the page, possibly bleed-through from the reverse side or a very light stamp.

SE
Tel

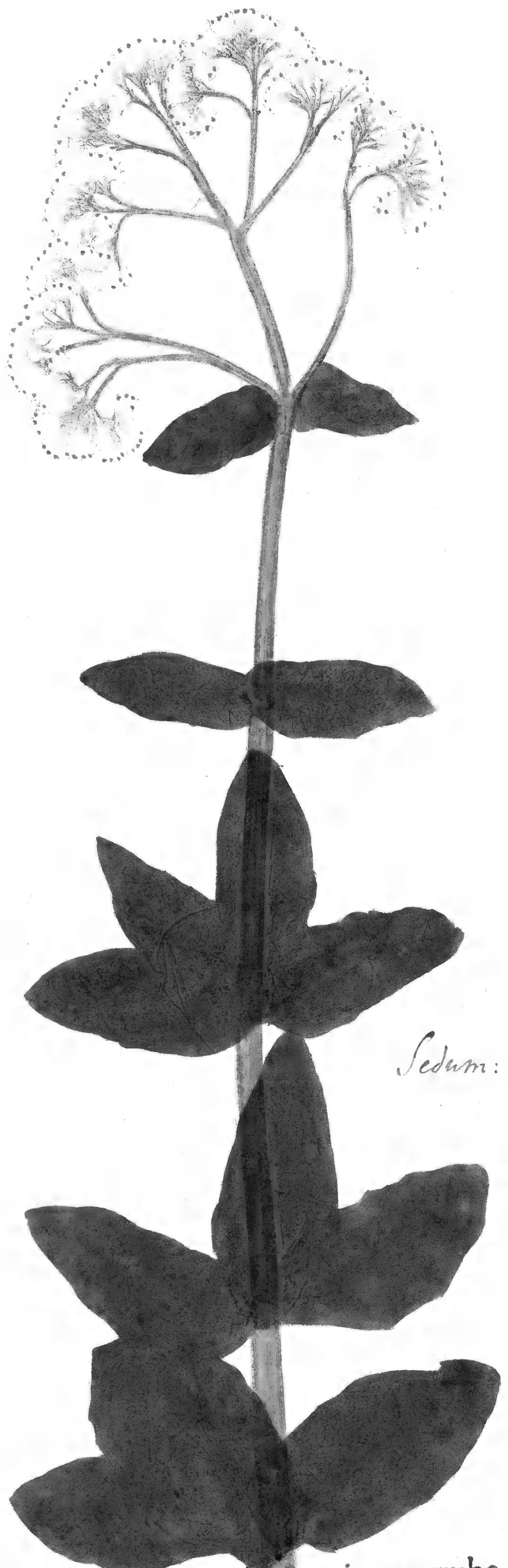

*Sedum: Telephium^a album.
Sp. pl. 2. 616.*

SEDVM foliis planiusculis serratis, corymbo folioso, caule
erecto. *Linn. S. P. 430. variet. a. Ludw. D. G. P. 613.*
Telephium album.
- - - officin.

12

SE
Te



Sedum: Telephium ^β *purpureum*
maius.
Sp. pl. 2. 616.

SEDUM foliis planiusculis serratis, corymbo folioso, caule
 erecto. *Lim. S. P.* 430. var. β. *Ludw. D. G. P.* 613.
Telephium purpureum. (maius.)

THE UNIVERSITY OF CHICAGO
LIBRARY



SENECIO corollis radiantibus, floribus corymbosis, foliis lanceolatis serratis glabriusculis. *Linm.* S. P. 871. Solidago. *Ludw.* D. G. P. 353. farracenicus. *Sp. pl.* 2. 1221.



SIDA

Abuch



Sida: Abutilon.
Sp. pl. 2. 963.

SIDA foliis subrotundo cordatis acuminatis crenatis.
Linm. S. P. 685. variet. a.
Abutilon. *Ludw. D. G. P. 153.*



Faint, illegible text at the bottom of the page, possibly a title or description. The text is too light to read accurately but appears to be arranged in several lines.





SIDA foliis cordatis subrotundis crenatis tomentosis,
 pericarpis inflatis multilocularibus crenatis re-
 pandis. *Lin.* S. P. 685.

Abutilon. *Ludw.* D. G. P. 153.

• • • crispa. *Sp. pl.* 2. 964.



SIDERITIS foliis lanceolatis subdentatis, bracteis cordatis
dentato spinosis, calycibus aequalibus.

Linn. S. P. 575.

Betonica. *Ludw. D. G. P. 203.*

• • • • hirsuta. *Sp. pl. 2. 803.*



SOL

Lyc



Solanum: Lycopersicum.
Sp. pl. 2. 265.

SOLANUM caule inermi herbaceo, foliis pinnatis incisis,
 racemis simplicibus. *Linm. S. P. 185.*
Ludw. D. G. P. 87.

Lycopersicum.



SOLANVM caule aculeis recuruis, foliis finuatis subtus
 tomentosus vtrinqe aculeatis, pedunculis
 aculeatis. *Linn. S. P.* 187. *Ludw. D. G. P.* 87.
 *fodomeum. Sp. pl.* 2. 269.





SOLIDAGO caule flexuoso, foliis ovatis acuminatis serratis, racemis lateralibus simplicibus.
Lin. S. P. 879. *Ludw. D. G. P.* 353.
 flexicaulis. *Sp. pl.* 2. 1234.





SOLIDAGO caule erecto, foliis ovatis acuminatis serratis,
 racemis lateralibus simplicibus. *Lin.* S. P. 879.
Ludw. D. G. P. 353.
 latifolia. *Sp. pl.* 2. 1234.



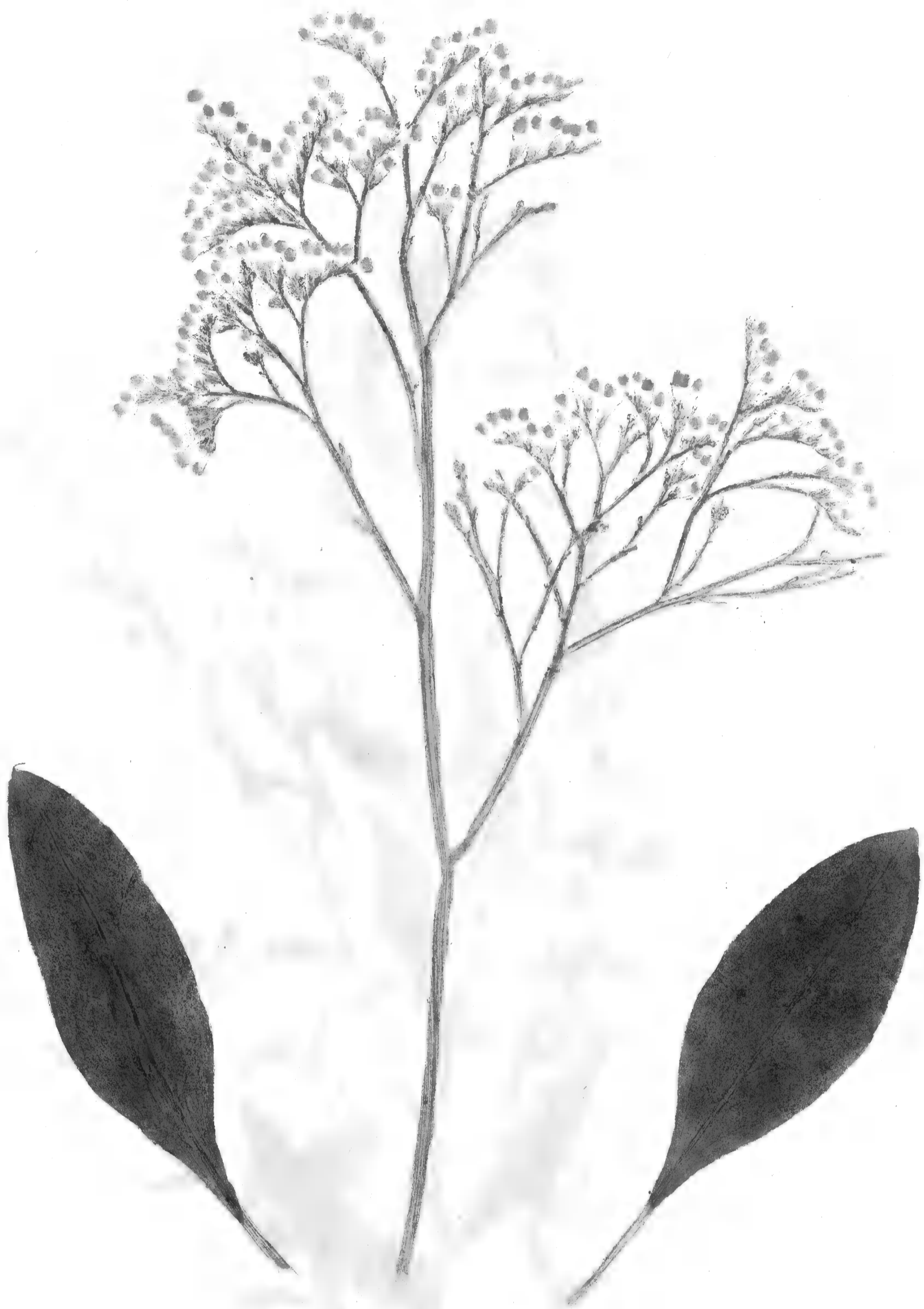

Statice: Limonium.^a
Sp. pl. 2. 394.

STATICE, caule nudo paniculato tereti, foliis
 laevibus. *Linm. S. P. 274. variet. α.*
 Limonium. *Ludw. D. G. P. 541.*



HERBARIUM OF THE
MUSEUM OF NATURAL HISTORY
OF THE CITY OF PARIS
No. 1000



TETRAGONIA foliis linearibus. *Linn. S. P.* 480.

Ludw. D. G. P. 806.

. fruticosa. *Sp. pl.* 2. 607.



Faint, illegible text at the bottom of the page, possibly a title or a short paragraph. The text is too light to read accurately.

T
P
P



Teucrium: Polium.^a
Sp. pl. 2. 792.

TEUCRIVM spicis subrotundis, foliis oblongis obtusis
 crenatis tomentosis tessilibus. *Linn. S.P. 566.*
Ludw. D. G. P. 190.

Polium.

Polium 4. flore ex albo pallescente. Clus. hist. 1. 362.



Faint, illegible text or markings at the bottom of the page, possibly bleed-through from the reverse side.



Theligonum: Cynocrambe.
Sp. pl. 2. 1411.

THELIGONVM *Linn. S. P. 993.*
Cynocrambe. *Ludw. D. G. P. 887.*





TROLLIUS corollis conniuentibus, nectariis longitudine
staminum. *Linn. S. P.* 556.

Helleboro-ranunculus. *Ludw. D.G.P.* 758.

• • • • europaeus. *Sp. pl.* 2. 782.





VERATRUM racemō composito, corollis patentissimis.
Linn. S. P. 1044.
Ludw. D. G. P. 731.
 *nigrum. Sp. pl. 2. 1479.*





VERBENA tetrandra, spicis filiformibus paniculatis, foliis
 multifido laciniatis, caule solitario.
Lim. S. P. 20. Ludw. D. G. P. 222.
 officinalis. *Sp. pl. 2. 29.*

VERBE

VERBESINA foliis alternis decur-
rentibus undulatis obtusis.

Linn. S. P. 901.

Ludw. D. G. P. 314.

• • • *alata. Sp. pl. 2. 1270.*



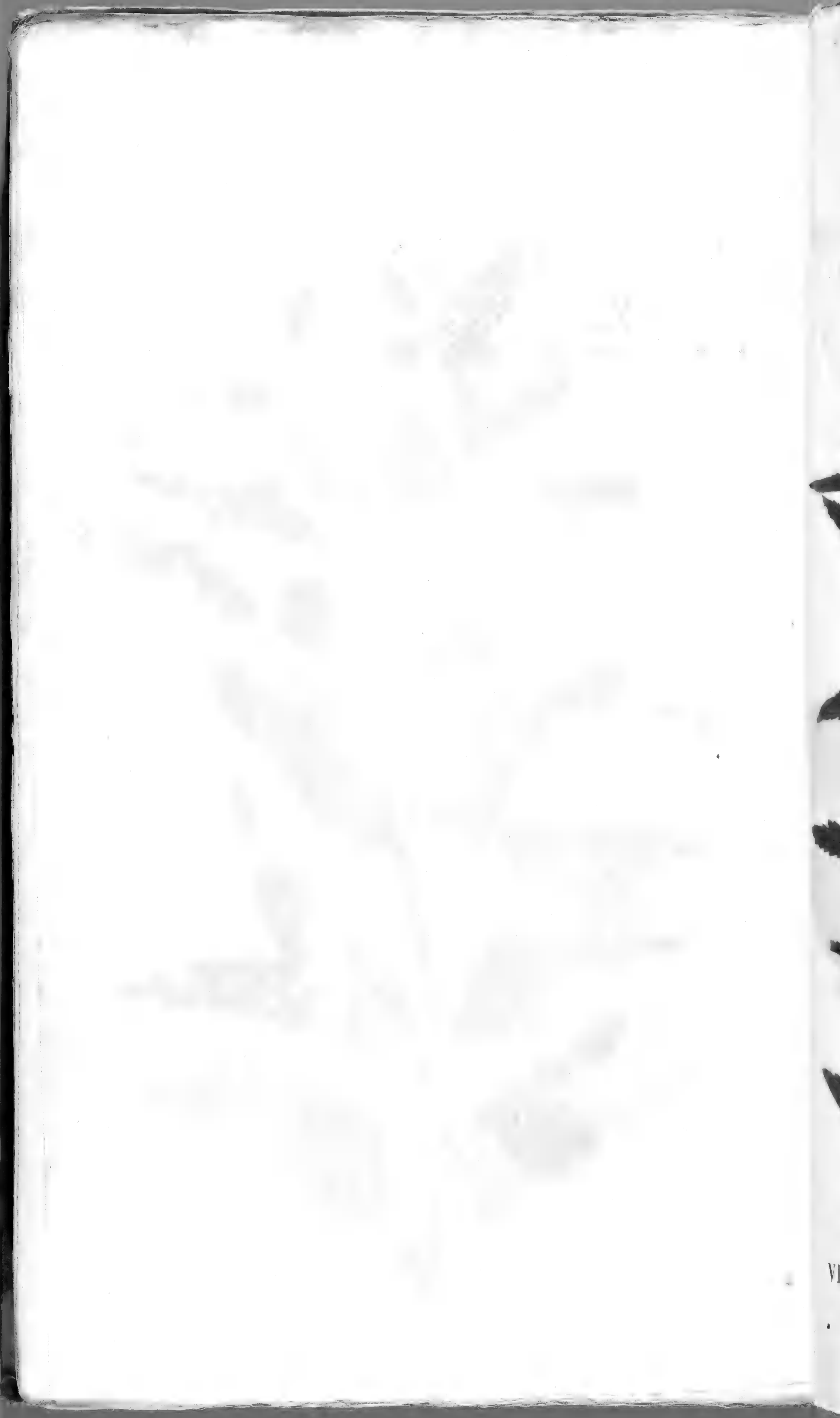

VE



VERONICA spicis terminalibus, foliis ternis inaequaliter
 ferratis. *Lin.* S. P. 10. *Ludw.* D. G. P. 183.
 maritima. *Sp. pl.* 2. 13.



Illustration of a plant with a central stem and multiple branches of leaves, resembling a fern or a similar leafy plant. The drawing is very light and occupies most of the page.



VERONICA spicis lateralibus pedunculatis, foliis oppo-
 sitis, caule procumbente. *Lin.* S. P. II.
Ludw. D. G. P. 183.
 • • • • officinalis. *Sp. pl.* 2. 14.



Faint, illegible text or markings at the bottom of the page, possibly bleed-through from the reverse side.



VERONICA spica terminali, foliis oppositis crenatis obtu-
fis, caule adscendente simplicissimo.
Lin. S. P. 10. *Ludw.* D. G. P. 183.
• • • • spicata. *Sp. pl.* 2. 14.





VICIA pedunculis subquinquefloris, foliolis integerrimis,
 stipulis integris, leguminibus erectiusculis.
 Linn. S. P. 736. Ludw. D. G. P. 486.
 benghalensis. Sp. pl. 2. 1036.



Faint, illegible text at the bottom of the page, possibly a title or a short description. The text is too light to read clearly but appears to be arranged in several lines.

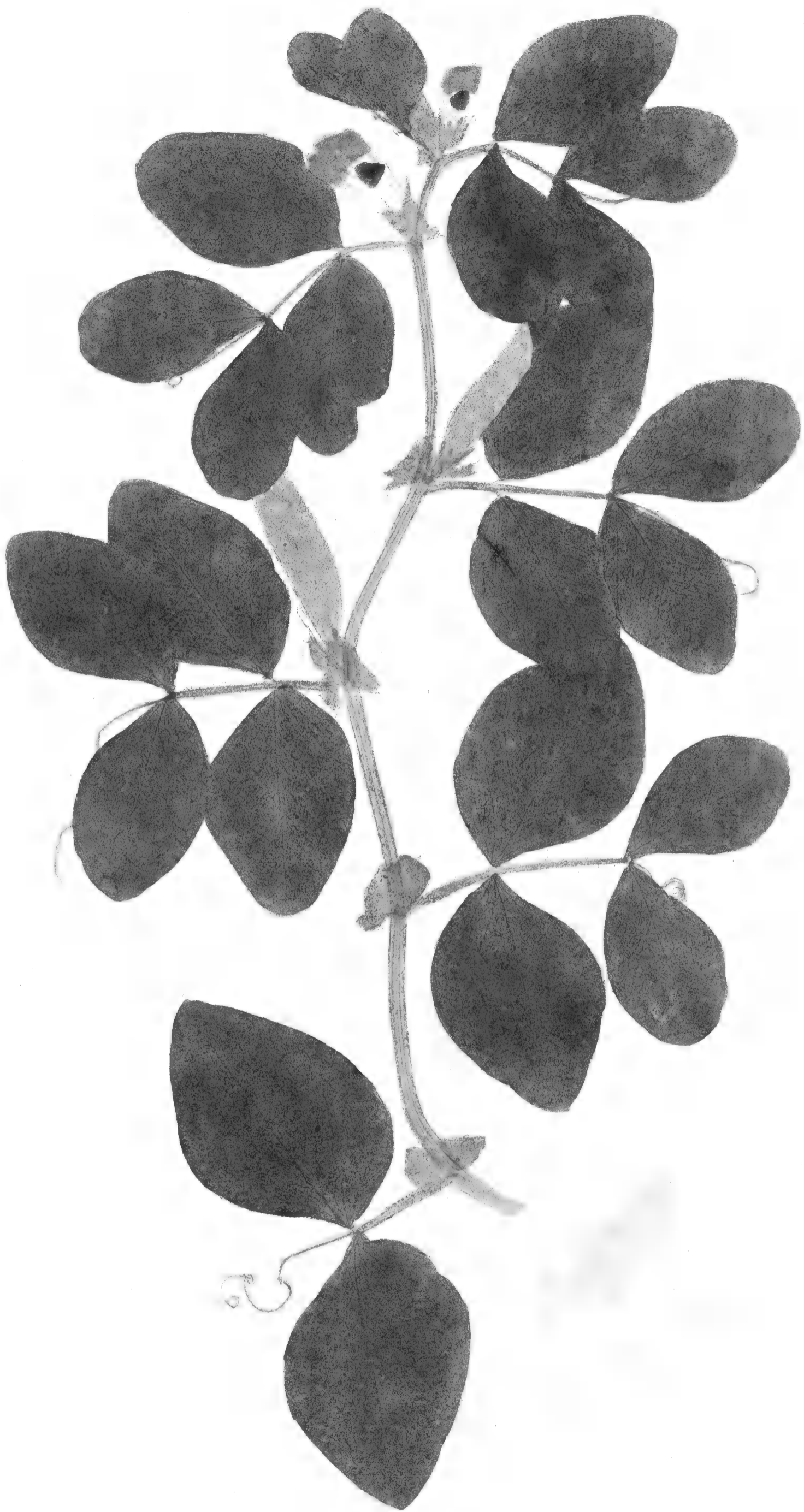

VICIA leguminibus subscissilibus solitariis erectis, foliolis senis
subovatis, stipulis denticulatis. *Linn. S. P.* 737.
Ludw. D. G. P. 486.
• • • narbonensis. *Sp. pl.* 2. 1038.





VIOLA caulibus erectis, foliis cordatis oblongis.
 Linn. S. P. 935. Ludw. D. G. P. 629.
 . . . montana. Sp. pl. 2. 1325.





XERANTHEMUM foliis lanceolatis patentibus.
Linn. S. P. 857. variet. a. Ludw. D. G. P. 326.
• • • • annuum. *Sp. pl. 2. 1201.*



