

Librairie  
JACQUES LECHEVALIER  
12, Rue de Tournon  
PARIS VI

Transferred  
to Herpetology  
Dept. 1/82

Returned to S.C., 5-99

Museum  
of  
Comparative  
Zoology  
Library

Gift of E.E. Williams

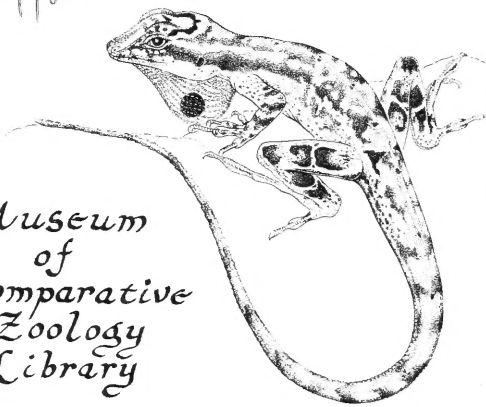

Arthur Loveridge

Mus. Comp., Zool.  
Cambridge, Mass.

128 Audley Road  
Newton Centre, Mass.











1000



**ERPÉTOLOGIE**  
GÉNÉRALE  
OU  
HISTOIRE NATURELLE  
COMPLÈTE  
**DES REPTILES,**

PAR A.-M.-C. DUMÉRIL,

MEMBRE DE L'INSTITUT, PROFESSEUR DE LA FACULTÉ DE MÉDECINE,  
PROFESSEUR ET ADMINISTRATEUR DU MUSÉUM D'HISTOIRE NATURELLE, ETC.

EN COLLABORATION AVEC SES AIDES NATURALISTES AU MUSÉUM,

FEU G. BIBRON,

PROFESSEUR D'HISTOIRE NATURELLE A L'ÉCOLE PRIMAIRE SUPÉRIEURE DE LA VILLE  
DE PARIS;

ET A. DUMÉRIL.

PROFESSEUR AGRÉGÉ DE LA FACULTÉ DE MÉDECINE POUR L'ANATOMIE ET LA PHYSIOLOGIE.

---

**ATLAS**

RENFERMANT 120 PLANCHES GRAVÉES SUR ACIER.

PARIS.

**LIBRAIRIE ENCYCLOPÉDIQUE DE RORET,**

RUE HAUTEFEUILLE, 12.

—  
1854.

LIBRARY  
MUSEUM OF ZOOLOGY  
CAMBRIDGE MASS.

ERPÉTOLOGIE

DE LA

HISTOIRE NATURELLE

DES

REPTILES

MCZ LIBRARY  
HARVARD UNIVERSITY  
CAMBRIDGE, MA USA

1844

PLATE 1

FIG. 1

PLATE 2

PLATE 3

PLATE 4

PLATE 5

PLATE 6

PLATE 7

# EXPLICATION MÉTHODIQUE

DES 120 PLANCHES FORMANT L'ATLAS

DE

## L'ERPÉTOLOGIE GÉNÉRALE.

### I, Généralités relatives à l'Organisation des Reptiles.

#### 1.° CHÉLONIENS.

##### PLANCHE I.

- Squelette de *Cistude d'Europe* ou *Commune* . . . T. II p. 220
1. Tête de la même vue en arrière . . . . . T. I, p. 23
  2. Id. vue de profil . . . . . id.
  3. Id. vue en dessus . . . . . id.
  4. Id. vue en dessous. . . . . id.

##### PLANCHE II.

- Squelette de *Chélonée Caouane* . . . . . T. II, p. 332
1. Tête de la même vue de profil . . . . . T. I, p. 23

##### PLANCHE III.

- Carapace, Sternum et Bassin de *Chéloniens*.
1. Carapace de Tortue Potamite ou Fluviale, (Trionyx), *Cryptopode chagriné*. T. I, p. 29, 368 et T. II, p. 301
  2. Sternum du même *Cryptopode*.
  3. Id. de Tortue de mer ou Thalassite, (*Chélonée*) . . . . . T. I, p. 376 et 377
  4. Sternum de *Cistude*.

Les lettres suivantes indiquent les différentes pièces dont ces plastrons se composent, et d'après la nomenclature de Etienne Geoffroy Saint-Hilaire.

- a*, Entosternal, (pièce impaire).  
*bb*, Episternal, (pièces paires).  
*cc*, Hyosternal, ( id. ).  
*dd*, Hyposternal, ( id. ).  
*ee*, Xiphisternal, ( id. ).
5. Partie postérieure d'une Carapace de *Chélyde Matamata* (Tortue de marais ou Elodite Pleurodère . . . . . T. I, p. 37 et 378  
*a*, Plastron; *b*, Ischion; *c*, Ilion; *d*, Pubis;  
*e*, Cavité cotyloïde pour l'articulation avec le fémur.

#### 2.° SAURIENS.

##### PLANCHE IV.

- Squelette de *Caiman à museau de Brochet*.  
(Voyez, en outre, pl. 23 et 26). . . . . T. III, p. 75

1. Sternum et son prolongement abdominal avec ses cartilages . . . . . T. I, p. 30

PLANCHE V.

1. Squelette de *Lézard vert* . . . . . T. V, p. 210  
 2. Id. de *Dragon frangé* . . . . . T. IV, p. 448  
 a, Les côtes qui soutiennent la peau formant ce que l'on nomme les ailes. T. I, p. 27 et. . . T. II, p. 607  
 3. La tête du Dragon vue en dessus . . . . . T. IV, p. 448

PLANCHE VI.

1. Squelette du *Caméléon ordinaire* . . . . . T. III, p. 204  
 2 et 3. Tête du *Caméléon à nez fourchu*, dépouillée des parties molles, vue de profil et en dessus. (Voyez, en outre, pl. 27, fig. 3) . . . . . T. III, p. 233

PLANCHE VII.

Squelette, Sternums et Bassins de *Sauriens* *Serpentiformes* ou *Urobènes* . . . . .

- T. II, p. 610  
 1. *Chirote cannelé*. (Squelette entier) . . . . . T. V, p. 474  
 2. Sternum du même . . . . . T. V, p. 473  
 3. Id. de *Bipède* (*Ophiode strié*) . . . . . T. V, p. 788  
 4. Id. de *Pseudope de Pallas* ou *Sheltopusik*. . . . . T. V, p. 417  
 5. Id. d'*Ophisauve ventral* . . . . . T. V, p. 423  
 6. Id. d'*Orvet fragile* ou *commun* . . . . . T. V, p. 793

Sur chacune de ces pièces, les lettres suivantes indiquent :

a, le sternum; bb, les clavicules; cc, les os coracoïdiens; dd, les omoplates.

7. Bassin de *Bipède* (*Ophiode strié*) . . . . . T. V, p. 788  
 8. Id. de *Pseudope de Pallas* ou *Sheltopusik*. . . . . T. V, p. 417  
 9. Id. d'*Ophisauve ventral* . . . . . T. V, p. 423  
 10. Id. d'*Orvet fragile* ou *commun* . . . . . T. V, p. 793

Sur chacune de ces pièces, les lettres suivantes indiquent :

a, la colonne vertébrale; bb, les os du bassin; c, l'avant-dernière côte à laquelle le bassin est attaché par l'une de ses extrémités; dd, les membres postérieurs en rudiment.

3.° OPHIDIENS.

PLANCHE VIII.

1. Squelette de *Couleuvre à collier*. T. VI, p. 76 et T. VII, p. 353  
 2 et 3. Vertèbre dorsale de la même, vue par ses faces antérieure et postérieure. T. I, p. 23 et T. VI, p. 77  
 4, 5 et 6. Rudiment de membres postérieurs de *Boa* et de *Rouleau*. . . . . T. VI, p. 84 et 364  
 Voyez, en outre, les planches LXXV, LXXVI, LXXVII et LXXXVIII représentant la tête dépouillée de ses parties molles et le système dentaire des types des principales familles de l'ordre des *Ophidiens*.



## 4.° BATRACIENS ANOURES.

## PLANCHE IX.

1. Squelette de *Grenouille commune* . . . T. VIII, p. 62 et 343  
a, le sternum de la même.
2. Squelette de *Dactylèthre du Cap*. (Voyez, en  
outre, pl. xcii, fig. 1 et 1 a.) . . . T. VIII, p. 763  
b, le sternum du même.

## 5.° BATRACIENS URODÈLES.

## PLANCHE X.

1. Squelette de *Salamandre tachetée, commune* ou  
*terrestre* . . . T. VIII, p. 91 et T. IX, p. 52
  2. Squelette de *Sirène Lacertine*. T. VIII, p. 95 et T. IX, p. 193
  3. La tête, les premières vertèbres et les bras de  
la même, au double de leur grandeur naturelle,  
vus de profil . . . . . T. I, p. 24
  - 4 et 5. Vertèbre dorsale, vue en arrière et en  
avant . . . . . T. I, p. 24
- Voyez, en outre, les planches ci, cii et planche  
cvii, fig. 2, représentant la tête dépouillée de  
ses parties molles et le système dentaire des  
types d'un certain nombre de genres du sous-  
ordre des *Batraciens Urodèles*.

## II. Étude zoologique des Reptiles.

## 1.° CHÉLONIENS OU TORTUES EN GÉNÉRAL.

## PLANCHE XI.

Exemples de Carapaces de Chéloniens pour in-  
diquer les nombres différents de plaques cornées  
qui les recouvrent, la position relative de ces  
plaques, suivant les espèces et les noms par  
lesquels on les désigne.

- |  |               |
|--|---------------|
| A. <i>Cistude d'Europe</i> . (Voyez, en outre, pl. i). | T. II, p. 220 |
| B. <i>Tortue bordée</i> . . . . .                      | T. II, p. 37  |
| C. <i>Chélonée caouane</i> . . . . .                   | T. II, p. 552 |
| D. <i>Pentonyx du Cap</i> . . . . .                    | T. II, p. 390 |
| E. <i>Tortue actinode</i> . . . . .                    | T. II, p. 66  |
| F. <i>Chélodine de Maximilien</i> . . . . .            | T. II, p. 449 |

Les mêmes numéros se rapportent sur chaque  
figure aux parties semblables.

- 1 à 5. Plaques vertébrales ou médianes du disque.
- 6 à 9. Plaques costales ou latérales du disque.
- 6 a. Plaque costale additionnelle ou supplémen-  
taire. On ne la voit que sur la carapace des  
deux espèces de *Thalassites* dites *Chélonées*  
*caouanes*, qui ont ainsi quinze plaques au disque  
et non pas treize seulement, comme tous les  
autres Chéloniens.
- 10 à 22. Plaques du limbe ou marginales, et en  
particulier :
10. Plaque nuchale; elle manque dans certaines  
espèces.

11. Plaque caudale ou sus-caudale, tantôt unique, tantôt double.  
 12. Plaques marginales antérieures ou margino-collaires.  
 13 et 14. Plaques margino-brachiales.  
 15 à 19. Plaques margino-latérales.  
 20 à 22. Plaques margino-fémorales.

## PLANCHE XII.

Plastrons de différents Chéloniens destinés à faire connaître les différences qu'on y remarque relativement au nombre et à la disposition des plaques.

- A. *Cinosterne scorpioïde* . . . . . T. II, p. 363  
 B. *Emyde caspienne* . . . . . T. II, p. 233  
 C. *Chélonée caouane* . . . . . T. II, p. 532  
 D. *Chélodine de la Nouvelle-Hollande* . . . . T. II, p. 443  
 E. *Emyde à lignes concentriques*. . . . . T. II, p. 261  
 F. *Platémyde radiolée*. . . . . T. II, p. 412
1. Plaque gulaire simple ou double, suivant les genres et même les espèces.  
 1 a. Plaque inter-gulaire. Elle ne se rencontre que chez certaines espèces et elle est alors située soit en avant, soit en arrière des plaques gulaires.  
 2. Plaques humérales.  
 3. id. pectorales.  
 4. id. abdominales.  
 5. id. fémorales.  
 6. id. anales.  
 7. id. axillaires.  
 8. id. inguinales.  
 9 à 13. Plaques sterno-latérales. On ne les trouve que chez les Thalassites.

I.<sup>re</sup> FAMILLE. CHERSITES OU CHÉLONIENS TERRESTRES.

## PLANCHE XIII.

1. *Tortue sillonnée*; 1 a, son sternum tronqué. T. II, p. 74  
 2 et 2 a. *Pyxide arachnoïde*, vue en dessus et en dessous . . . . . T. II, p. 136  
 Le texte indique, par erreur, pl. xiv, fig. 1.

## PLANCHE XIV.

- 1 et 1 a. *Homopode aréolé*, vu en dessus et en dessous. . . . . T. II, p. 146  
 Le texte indique, par erreur, pl. xiii, fig. 2 et 3.  
 2. *Cinixys de Home*; 2 a, son sternum. . . . T. II, p. 161

II.<sup>o</sup> FAMILLE. ÉLODITES OU TORTUES PALUDINES.I.<sup>re</sup> SOUS-FAMILLE. CRYPTODÈRES.

## PLANCHE XV.

1. *Emyde ocellée*; 1 a, son sternum . . . . . T. II, p. 329  
 2. *Cistude d'Amboine*; 2 a, son sternum . . . . T. II, p. 215

## PLANCHE XVI.

1. *Tétronyx de Lesson*; 1 a, son sternum . . . T. II, p. 338
2. *Platysterne mégacéphale*; 2 a, son sternum. . . T. II, p. 344

## PLANCHE XVII.

1. *Emysaure serpentine*; 1 a, son sternum. . . T. II, p. 350
  2. *Staurotype musqué*; 2 a, le sternum et 2 b, la tête vue en dessous . . . T. II, p. 358
- Cette figure 2 n'est pas mentionnée dans le texte.

## PLANCHE XVIII.

1. *Cinosterne de Pensylvanie*; 1 a, le sternum. . . T. II, p. 367
- Cette figure n'est pas mentionnée dans le texte.

## II.° SOUS-FAMILLE. PLEURODÈRES.

2. *Peltocéphale tracaxa*; 2 a, le sternum. . . T. II, p. 378

## PLANCHE XIX.

1. *Podocnémide élargie*; 1 a, le sternum, . . . T. II, p. 383
2. *Pentonyx du Cap*; 2 a, le sternum; 2 b, la carapace vue par son extrémité antérieure. (Voyez, en outre, planche XI, D, pour la carapace) . . . T. II, p. 390

## PLANCHE XX.

1. *Sternothère marron*; 1 a, le sternum . . . T. II, p. 401
- Cette figure n'est pas citée dans le texte.
3. *Platémyde bossue*; 2. a, le sternum . . . T. II, p. 416

## PLANCHE XXI.

1. *Chélyde matamata* (jeune); 1 a, le sternum. . . T. II, p. 435
2. *Chélodine de la Nouvelle-Hollande*; 2 a, le sternum. (Voyez, en outre, planche XII, D, pour le plastron.) . . . T. II, p. 443

## III.° FAMILLE. POTAMITES OU TORTUES FLUVIATILES.

## PLANCHE XXII.

1. *Gymnopode spinifère*; 1 a, le sternum . . . T. II, p. 477
  2. *Cryptopode chagriné*; 2 a, le sternum. (Voyez, en outre, planche III, fig. 1 et 2, pour la carapace et pour le plastron) . . . T. II, p. 501
- Cette figure n'a pas été citée dans le texte.

## IV.° FAMILLE. THALASSITES OU TORTUES MARINES.

## PLANCHE XXIII.

1. *Chélonée marbrée*, (du groupe des Chélonées franches); 1 a, la tête vue en dessus . . . T. II, p. 546
2. *Chélonée imbriquée*, (du groupe des Chélonées imbriquées); 2 a, le sternum; 2 b, la tête vue en dessus . . . T. II, p. 547

## PLANCHE XXIV.

1. *Chélonée de Dussumier*, (du groupe des Chélonées caouanes); 1 a, la tête vue de profil. . . T. II, p. 557  
Celle figure n'a pas été citée dans le texte.
2. *Sphargis luth*; 2 a, le sternum; 2 b, tête d'un jeune individu. . . . . T. II, p. 560

## 2.° SAURIENS OU LÉZARDS.

## I.° FAMILLE. CROCODYLIENS OU ASPIDIOTES.

## PLANCHE XXV.

- Têtes de *Caïman à museau de Brochet*, vues en dessus et de profil; 1 et 2, dans l'âge moyen; 3 et 4, dans le jeune âge. (Voyez, en outre, planche iv, pour le squelette). . . . . T. III, p. 73

## PLANCHE XXVI.

1. *Caïman à museau de Brochet*; 1 a, la tête et le cou du même, vus en dessus. . . . . T. III, p. 75
2. *Gavial du Gange*. Profil de la tête. . . . . T. III, p. 134  
La planche xxv et la fig. 1 de la planche xxvi n'ont pas été citées dans le texte.

## II.° FAMILLE. CAMÉLÉONIENS OU CHÉLOPODES.

## PLANCHE XXVII.

1. *Caméléon verruqueux*. . . . . T. III, p. 210
2. Tête et langue du *Caméléon du Sénégal*. . . . . T. III, p. 221
3. Tête du *Caméléon à nez fourchu*, vue en dessus. T. III, p. 233

## III.° FAMILLE. GECKOTIENS OU ASCALABOTES.

## PLANCHE XXVIII.

1. *Platydactyle des Seychelles*; 1 a, l'un des doigts vu en dessous. . . . . T. III, p. 310
2. *Platydactyle Cépézien*. La main entière et 2 a, l'un des doigts vu en dessous. . . . . T. III, p. 301
3. *Platydactyle d'Égypte*. La main entière et 3 a, l'un des doigts vu en dessous. . . . . T. III, p. 322
4. *Platydactyle à gouttelettes*. La main entière et 4 a, l'un des doigts vu en dessous. . . . . T. III, p. 328
5. *Platydactyle homalocéphale*. La main entière et 5 a, l'un des doigts vu en dessous. (Voyez, en outre, planche xxix) . . . . . T. III, p. 339
6. *Platydactyle de Leach*. La main entière et 6 a, l'un des doigts vu en dessous. . . . . T. III, p. 315
7. *Hémidactyle Oualien*. La main entière et 7 a, l'un des doigts vu en dessous. . . . . T. III, p. 350
8. *Hémidactyle à écailles triédres*. La main entière et 8 a, l'un des doigts vu en dessous. . . . . T. III, p. 356  
Les figures 2, 3, 6 et 8 de cette planche xxviii n'ont pas été citées dans le texte.



## PLANCHE XXIX.

1. *Platydictyle homalocéphale*; 1 a, extrémité du tronc et origine de la queue en dessous. (Voyez, en outre, pl. xxviii, fig. 5, pour la conformation de la main et des doigts en particulier . . . . T. III, p. 339

## PLANCHE XXX.

1. *Hémidictyle de Péron*; 1 a et 1 b, la tête vue en dessus et en dessous. . . . . T. III, p. 352  
 2. *Hémidictyle bordé*; 2 a et 2 b, la tête vue de profil et en dessous . . . . . T. III, p. 370

## PLANCHE XXXI.

1. *Ptyodactyle rayé*; 1 a, la tête vue en dessous; 1 b et 1 c, les pattes postérieures vues en dessous. T. III, p. 384

## PLANCHE XXXII.

1. *Phyllodactyle strophure* amplifié; 1 a, le même dessiné au trait, de grandeur naturelle; 1 b, la tête amplifiée et vue de profil. . . . . T. III, p. 397  
 2. *Sphérodactyle bizarre* amplifié; 2 a, le même dessiné au trait et de grandeur naturelle; 2 b, la tête amplifiée et vue en dessus; 2 c et 2 d, l'une des pattes antérieures et l'une des postérieures; 2 e, les écailles. Ces détails sont représentés plus grands que nature . . . . . T. III, p. 406  
 La figure 2 et les détails ne sont pas cités dans le texte.

## PLANCHE XXXIII.

1. *Gymnodactyle de Milius*; 1 a, l'un des doigts vu en dessous. . . . . T. III, p. 430  
 2. *Platydictyle théconyx*. La main entière; 2 a, l'un des doigts vu en dessous. . . . . T. III, p. 306  
 3. *Ptyodactyle d'Hasselquist*. La main entière; 3 a, l'un des doigts vu en dessous . . . . . T. III, p. 378  
 4. *Ptyodactyle frangé*. La main entière; 4 a, l'un des doigts vu en dessous . . . . . T. III, p. 381  
 5. *Phyllodactyle porphyré*. La main entière; 5 a, l'un des doigts vu en dessous. . . . . T. III, p. 393  
 6. *Gymnodactyle rude*. La main entière; 6 a, l'un des doigts vu en dessous . . . . . T. III, p. 421

Cette figure n'est pas citée dans le texte.

7. *Gymnodactyle gentil*. La main entière; 7 a et 7 b, l'un des doigts vu en dessous et de profil . T. III, p. 423

Cette figure n'est pas citée dans le texte relatif à ce *Gymnodactyle* et, par erreur, il en est fait mention dans l'article du *Phyllodactyle gentil*, p. 397.

8. *Sténodactyle tacheté*. La main entière; 8 a, l'un des doigts vu en dessous. (Voyez, en outre, planche xxxiv, fig. 2.) . . . . . T. III, p. 434

## PLANCHE XXXIV.

1. *Gymnodactyle marbré*; 1 a, bout de l'un des doigts et l'ongle très-amplifiés . . . . . T. III, p. 426  
Cette figure n'est pas indiquée dans le texte.
2. *Sténodactyle tacheté*. (Voyez, en outre, planche xxxiii, fig. 8.) . . . . . T. III, p. 434

## IV.° FAMILLE. VARANIENS OU PLATYNOTES.

## PLANCHE XXXV.

1. *Varan de Bell* . . . . . T. III, p. 493
2. *Varan nébuleux*; la tête et 3, les écailles dorsales. . . . . T. III, p. 483
4. *Varan du Nil*. Écailles dorsales . . . . . T. III, p. 476
5. *Varan de Picquot* . . . . . T. III, p. 485

## PLANCHE XXXVI.

1. *Héloderme hérissé*; 1 a, la tête vue en dessus . T. III, p. 499

## V.° FAMILLE. IGUANIENS OU EUNOTES.

## I.° SOUS-FAMILLE. PLEURODONTES.

## PLANCHE. XXXVII.

1. *Urostrophe de Vautier*. . . . . T. IV, p. 78
2. *Norops doré*, et la tête grossie vue en dessus . T. IV, p. 82  
Cette planche n'est pas mentionnée dans le texte.

## PLANCHE XXXVIII.

1. *Aloponote de Ricord* . . . . . T. IV, p. 190  
Le texte renvoie, par erreur, à la pl. xxxvii.

## PLANCHE XXXIX.

1. *Léiosaure de Bell*; 1 a, la tête vue de profil. T. IV, p. 242
2. *Proctotrète signifère* . . . . . T. IV, p. 288  
Cette planche n'est pas mentionnée dans le texte.

## PLANCHE XXXIX bis.

1. *Trachycycle marbré*. . . . . T. IV, p. 336
2. *Tropidogastre de Blainville*; 2 a, ses écailles dorsales grossies et 2 b, les écailles ventrales également grossies. . . . . T. IV, p. 330  
Cette planche n'est pas citée dans le texte.

Voyez, pour compléter les Iguaniens Pleurodontes, la planche XLIV, représentant l'*Holotropide de Lherminier*, t. IV, p. 261.

## II.° SOUS-FAMILLE. ACRODONTES.

## PLANCHE XL.

1. *Istiure de Lesueur*; 1 a, écailles grossies . . T. IV, p. 384

## PLANCHE XLI.

1. *Lophyre tigré* . . . . . T. IV, p. 421

## PLANCHE XLI bis.

1. *Grammatopore de Decrès* ; 1 *a*, la tête vue de profil ; 1 *b*, le dessous des cuisses ; 1 *c*, écailles dorsales grossies . . . . . T. IV, p. 472  
 2. *Agame épineux* . . . . . T. IV, p. 502  
 et non pas, p. 499, comme la planche l'indique par erreur.

Cette planche n'est pas mentionnée dans le texte.

## PLANCHE XLII.

1. *Phrynocéphale à oreilles* : 1 *a*, la tête vue de profil ; 1 *b*, les écailles carénées . . . . . T. IV, p. 524  
 Le texte renvoie, par erreur, à la planche XL.  
 2. *Doryphore azuré* . . . . . T. IV, p. 371

## PLANCHE XLIII.

1. *Léioléptide tacheté* . . . . . T. IV, p. 465  
 2. *Anolis à écharpe*. La main ; 3 le pied vu en dessus et 4 vu en dessous. . . . . T. IV, p. 157  
 Ces figures 2, 3 et 4 qui ne sont pas indiquées dans le texte, se rapportent à un *Iguanien Pleurodonte*.

## PLANCHE XLIV.

1. *Holotropide de Lherminier* . . . . . T. IV, p. 259  
 Cet Iguanien appartient à la sous-famille des *Pleurodontes*

## PLANCHE XLV.

1. *Chlamydosaure de King* . . . . . T. IV, p. 441

## PLANCHE XLVI.

1. *Lophyre dilophe*, sous le nom de *Tiaris*. . . T. IV, p. 419

VI<sup>o</sup> VII<sup>o</sup> ET VIII<sup>o</sup> FAMILLES. — LACERTIENS OU AUTOSAURES.  
 — CHALCIDIENS OU CYCLOSAURÉS. — SCINCOÏDIENS OU LÉPIDOSAURES.

## PLANCHE XLVII.

1. *Gerrhosaure à deux bandes* (Chalcidien).  
 1 *a* et 1 *b*, la tête vue en dessus et en dessous. T. V, p. 375

## PLANCHE XLVIII.

1. *Lézard de Delalande* (Lacertien).  
 2. La tête vue en dessus ; 3 le cou vu en dessous. . . . . T. V, p. 241

## PLANCHE XLIX.

1. *Neusticure à deux carènes* (Lacertien).  
 2. Dessous de la tête et du cou ; 3 la tête de profil, avec la bouche ouverte pour montrer la langue ; 4 dessous des cuisses . . . . . T. V, p. 64  
 La planche renvoie, par erreur, au tome IV.

## PLANCHE L.

1. *Tropidolopisme de Duméril*, sous le nom de *Scinque de Duméril*. (Scincoidien de la Sous-Famille des *Saurophthalmes*). . . . . T. V, p. 743  
 1 a, la tête vue en dessus

## PLANCHE LI.

1. *Aporomère piqué de jaune* (Lacertien).  
 a, la tête en dessus et b, de profil ; c, ouverture de la narine ; d, face inférieure des cuisses ; e, écailles dorsales . . . . . T. V, p. 72  
 Cette planche n'est pas indiquée dans le texte.

## PLANCHE LII.

1. *Grand Améiva* (Lacertien) . . . . . T. V, p. 117  
 a, la tête en dessus ; b, la tête et le cou en dessous ; c, face inférieure des cuisses et de l'origine de la queue ; d, deux pores fémoraux grossis.  
 Cette planche n'est pas citée dans le texte.

## PLANCHE LIII.

1. *Ophiops élégant* (Lacertien) . . . . . T. V, p. 257  
 1 a, la tête de profil et 1 b, vue en dessus ; 1 c, gorge et dessous de la mâchoire inférieure ; 1 d, face inférieure des cuisses ; 1 e, dessous d'un doigt postérieur, dans le but de montrer les carènes de sa face inférieure, qui constituent l'un des caractères essentiels d'un certain nombre des Lacertiens appartenant au groupe des Pristidactyles.  
 2. *Erémias linéo-ocellé*. Tête de profil . . . . . T. V, p. 314  
 3. *Erémias à points rouges*. Tête de profil . . . . . T. V, p. 297  
 Cette planche n'est pas citée dans le texte.

## PLANCHE LIV.

1. *Scapteire grammique*. (Lacertien) . . . . . T. V, p. 283  
 1 a, la tête de profil ; 1 b, dessous de la tête et du cou ; 1 c et 1 d, doigts antérieurs et postérieurs grossis pour montrer leur dentelures latérales, qui constituent l'un des caractères essentiels d'un certain nombre des Lacertiens du groupe des Pristidactyles.  
 2. Pied d'*Acanthodactyle* (Lacertien) appartenant



- au même groupe des Pristidactyles à doigts carénés sur leurs faces latérales . . . . . T. V, p. 265
3. Pied de *Lézard vert*, pour montrer la disposition des doigts qui n'ont ni carène inférieure, ni dentelures latérales dans le groupe des Lacertiens Léiodactyles . . . . . T. V, p. 210

## PLANCHE LV.

1. *Hystéropé de la Nouvelle-Hollande*. (Scincoïdien de la sous-famille des Ophiophthalmes). . . . . T. V, p. 828
- 1 a, la tête vue en dessus; 1 b, extrémité du tronc, origine de la queue et membres postérieurs.

## PLANCHE LVI.

1. *Tribolonote de la Nouvelle-Guinée*. (Chalcidien); a, la tête en dessus et b, de profil, avec la bouche ouverte, pour montrer la langue . . . . . T. V, p. 366

## PLANCHE LVII.

1. *Tropidophore de la Cochinchine*. (Scincoïdien de la sous-famille des Saurophthales); 1 a, la tête de profil, avec la bouche ouverte, pour montrer la langue; 1 b, la tête vue en dessus. . . . . T. V, p. 556
2. *Diploglosse de la Sagra*. (Scincoïdien de la sous-famille des Saurophthales). Tête de profil, avec la bouche ouverte, pour montrer la langue . . . . . T. V, p. 602
3. *Sphénops bridé*. (Scincoïdien de la sous-famille des Saurophthales). La tête de profil . . . . . T. V, p. 578
4. *Scinque officinal* ou des *Pharmacies*. (Scincoïdien de la sous-famille des Saurophthales). La main vue en dessus. . . . . T. V, p. 564

## PLANCHE LVIII.

1. *Acontias peintade*. (Scincoïdien de la sous-famille des Saurophthales); a, la tête vue de profil; b, la bouche ouverte, pour montrer la langue; c, plaques céphaliques . . . . . T. V, p. 802

## 3.° OPHIDIENS OU SERPENTS.

## PREMIER SOUS-ORDRE:

## OPOTÉRODONTES DITS SCOLÉCOPHIDES.

Une seule planche est consacrée à ce premier sous-ordre, c'est la 60.°; on en trouvera l'explication après celle de la 59.°

## DEUXIÈME SOUS-ORDRE:

## AGLYPHODONTES DITS AZÉMIOPHIDES.

## PLANCHE LIX.

Tête et queue de chacune de espèces des quatre genres de la famille des *Upérolissiens*. (Voyez,

- en outre, pl. LXXVI, fig. 1, pour la disposition du système dentaire) . . . . . T. VII, p. 150  
 1 et 1 a. *Rhinophis des Philippines* . . . . . T. VII, p. 154  
 2 et 2 a. *Uropeltis des Philippines*. . . . . T. VII, p. 161  
 3 et 3 a. *Colobure de Ceylan*. . . . . T. VII, p. 164  
 4 et 4 a. *Plectrure de Perrotet* . . . . . T. VII, p. 167

## PLANCHE LX.

Cette planche se rapporte au premier sous-ordre des Ophidiens, les *Opotérodontes*. (Voyez, en outre, pl. LXXV, fig. 1, 1 a et 2, 2 a, pour la disposition du système dentaire des *Epanodontiens* ou *Typhlopiens* proprement dits et des *Catodontiens* . . . . . T. VI, p. 228 et 331)

1. *Typhlops réticulé*; 2, 3 et 4 la tête vue en dessus, en dessous et de profil; 5, dessous de l'extrémité postérieure du corps. . . . . T. VI, p. 282

Les neuf planches suivantes, LXI-LXIX se rapportent au deuxième sous-ordre ou celui des *Aglyphodontes* ou *Azémiophides*. Il faut y joindre, pour compléter la série de figures relatives à ce sous-ordre, les cinq planches LXXIX-LXXXIII et de plus, pour la disposition du système dentaire, les fig. 3 et 4 de la pl. LXXV et la pl. LXXVI.

## PLANCHE LXI.

1. *Python de Séba*. (Famille des *Holodontiens*); 2, 3 et 4, la tête vue en dessus, en dessous et de profil; 5, œil, avec les plaques dont il est entouré. . . . . T. VI, p. 400

## PLANCHE LXII.

1. *Pituophis Mexicain*, représenté sous la dénomination provisoire de *Anasime Mexicain*, qui n'a pas été conservée, (famille des *Isodontiens*). T. VII, p. 236  
 2, 3 et 4, la tête vue en dessus, en dessous et de profil; 5 et 6, pointe de la queue vue en dessus et en dessous.

## PLANCHE LXIII.

1. *Xénoderme Javanais*; (famille des *Achrocoridiens*); 2 et 3, la tête vue en dessus et en dessous; 4, écailles du tronc. . . . . T. VII, p. 45

## PLANCHE LXIV.

1. *Calamaire de Linné*. (Famille des *Calamariens*); 2 et 3, la tête vue en dessus et en dessous; 4, extrémité postérieure du corps vue en dessous T. VII, p. 63

## PLANCHE LXV.

1. *Calopisme abacure*, représenté sous la dénomination provisoire de *Hydrops abacure* (Famille

des *Isodontiens*); 2, 3 et 4, la tête vue en dessus, en dessous et de profil. . . . . T. VII, p. 342

## PLANCHE. LXVI.

1. *Herpétodryas de Bernier*, représenté sous la dénomination provisoire de *Elaphre de Bernier*, (Famille des *Isodontiens*); 2, 3 et 4, la tête vue en dessus, en dessous et de profil . . . . . T. VII, p. 211

## PLANCHE LXVII.

1. *Dipsadomore Indien*, représenté sous la dénomination provisoire de *Amblycéphale bucéphale* (Famille des *Leptognathiens*); 2 et 3, la tête vue en dessus et de profil; 4, la bouche ouverte; 5, dents sus et sous-maxillaires; 6, région anale et face inférieure de l'origine de la queue. . . T. VII, p. 470

## PLANCHE LXVIII.

1. *Hélicops de Leprieur*, représenté sous la dénomination provisoire de *Uranops sévère* (Famille des *Diacrantériens*); 2, 3 et 4, la tête vue en dessus, en dessous et de profil. . . . . T. VII, p. 750

## PLANCHE LXIX.

1. *Hétérodon de Madagascar*, représenté sous la dénomination provisoire de *Léiohétérodon de Sganzin* (Famille des *Diacrantériens*); 2, 3 et 4, la tête vue en dessus, en dessous et de profil . . . . . T. VII, p. 776

## TROISIÈME SOUS-ORDRE.

## OPISTHOGLYPHES DITS APHOBÉROPHIDES.

Les cinq planches suivantes, LXX à LXXIV, se rapportent à ce troisième sous-ordre. Il faut y joindre, pour compléter la série de figures relatives à cette grande division de l'ordre des *Ophidiens*, la planche LXXXIV et de plus, les figures 1 et 2 de la planche LXXVII, montrant la disposition du système dentaire.

## PLANCHE LXX.

1. *Sténorhine de Fréminville* (Famille des *Sténocephaliens*); 2, la tête vue en dessus . . . . . T. VII, p. 863

## PLANCHE LXXI.

1. *Langaha ou Xiphorhynque crête de coq* (Famille des *Oxycéphaliens*); 2, 3 et 4, la tête vue en dessus, en dessous et de profil . . . . . T. VII, p. 805

## PLANCHE LXXII.

1. *Rhinosime de Guérin* (Famille des *Scytaliens*); 2, la tête vue de profil; 3, os maxillaire supérieur, palatin, ptérygoïdien et transverse du

côté droit vus par-dessous, pour montrer la disposition du système dentaire. . . . . T. VII, p. 991

PLANCHE LXXIII.

1. *Tomodonte quatre-raies*, représenté sous la dénomination provisoire de *Eudrome flancs-linéolés* (Famille des *Anisodontiens*); 2, 3 et 4, la tête vue en dessus, en dessous et de profil. T. VII, p. 936

PLANCHE LXXIV.

1. *Erythrolampe très-beau* (Famille des *Sténocéphaliens*); 2, 3 et 4, la tête vue en dessus, en dessous et de profil. . . . . T. VII, p. 851

Les quatre planches suivantes: LXXV à LXXVIII, représentent les principales dispositions du système dentaire dans les cinq sous-ordres ou grandes divisions de l'ordre des *Ophidiens*.

OPOTÉRODONTES ET AGLYPHODONTES.

PLANCHE LXXV.

1. *Typhlops réticulé*; 1 a, mâchoire inférieure. (Voyez en outre, planche LX.) . . . . . T. VI, p. 282
  2. *Sténostome deux-raies*; 2 a, mâchoire inférieure . . . . . T. VI, p. 331
  3. *Python molure* . . . . . T. VI, p. 417
  4. *Xiphosome canin* . . . . . T. VI, p. 540
- Cette planche n'est pas citée dans le texte.

AGLYPHODONTES.

PLANCHES LXXVI.

1. *Plectrure de Perrotet* (Voyez, en outre, pl. LIX, fig. 4 et 4 a, pour la conformation de la tête et de la queue des *Upérolissiens*) . . . . . T. VII, p. 167
2. *Plagiodonte Hélène* (*Plagiodontiens*) . . . . . T. VII, p. 170
3. *Lycodon aulique* (*Lycodontiens*) . . . . . T. VII, p. 369
4. *Tropidonote vipérin* (*Syncrantériens*). . . . . T. VII, p. 560
5. *Xénodon géant* (*Diacrantériens*) . . . . . T. VII, p. 761

OPISTHOGLYPHES ET PROTÉROGLYPHES.

PLANCHE LXXVII.

1. *Euroste de Dussumier* (*Platyrhiniens*). Voyez, en outre, pl. LXXXIV, pour l'animal entier . . . T. VII, p. 951
2. *Psammophis ponctué* (*Anisodontiens*). . . . . T. VII, p. 896
3. *Bongare demi-anneaux* (*Conocerques*). . . . . T. VII, p. 1271
4. *Naja-Baladine* (*Conocerques*). . . . . T. VII, p. 1293

PROTÉROGLYPHES ET SOLÉNOGLYPHES.

PLANCHE LXXVIII.

1. *Hydrophide pélamidoïde* (*Platycerques*); 1 a, os maxillaire supérieur, palatin, ptérygoïdien et transverse du côté droit vus par dessous, pour montrer la disposition du système dentaire T. VII, p. 1345

2. *Crotale durisse* (Crotaliens). Voyez, en outre, la fig. 1 de la planche LXXXIV bis, qui représente la tête couverte de téguments; 3, la tête du même vue de profil . . . . . T. VII, p. 1463

Les cinq planches suivantes: LXXXIX à LXXXIII, complètent avec les neuf planches LXI à LXIX, et avec les figures 3 et 4 de la planche LXXV et toute la planche LXXVI, la série des figures relatives aux *Ophidiens* du deuxième sous-ordre ou *Aglyphodontes*.

## PLANCHE LXXXIX.

1. *Dendrophide vert.* (Isodontiens); 1 a, portion du tronc vue en dessus. . . . . T. VII, p. 202  
 2. *Dendrophide Adonis*, (Pécaillure). . . . . T. VII, p. 199  
 3. *Id.* à huit raies, (id.) . . . . . T. VII, p. 201

## PLANCHE LXXX.

1. *Enicognathe annelé.* (Isodontiens). . . . . T. VII, p. 335  
 2. *Id.* ventre-rouge. (id.) la tête et 3, la mâchoire inférieure . . . . . T. VII, p. 332  
 4. *Tretanorhine variable.* (Isodontiens); la tête vue en dessus. . . . . T. VII, p. 348

## PLANCHE LXXXI.

1. *Rachiodon d'Abyssinie.* (Leptognathiens); 2, la tête vue en dessus . . . . . T. VII, p. 496  
 2. *Rachiodon rude*; portion dentée de la colonne vertébrale. . . . . T. VII, p. 491

## PLANCHE LXXXII.

1. *Simotès à bandes blanches.* (Synçantériens) . T. VII, p. 633  
 2. *Simotès écarlate*; la tête vue en dessus . . . T. VII, p. 637  
 3. *Simotès à huit lignes*; la tête vue en dessus . T. VII, p. 634

## PLANCHE LXXXIII.

1. *Uromacre oxyrhynque.* (Diacrantériens); 2, la tête du même vue en dessus . . . . . T. VII, p. 722  
 3. *Uromacre de Catesby*; la tête vue en dessus. . T. VII, p. 721

La planche suivante complète, avec les cinq planches LXX-LXXXIV et avec les fig. 1 et 2 de la pl. LXXVII, la série des figures relatives aux *Ophidiens* du troisième sous-ordre ou *Opistholyphes*.

## PLANCHE LXXXIV.

1. *Euroste de Dussumier.* (Platyrrhiniens); 1 a, la tête vue en dessus . . . . . T. VII, p. 953  
 Voyez, en outre, pour la disposition du système dentaire, pl. LXXVII, fig. 1.  
 2. *Euroste plombé*; la tête . . . . . T. VII, p. 953

## QUATRIÈME SOUS-ORDRE.

## PROTÉROGLYPHES DITS APISTOPHIDES.

## FAMILLE DES CONOCERQUES.

## PLANCHE LXXV bis.

1. *Furine beau-dos*; 1 a, la tête vue en dessus . T. VII, p. 1241
2. *Trimérésure porphyré*, la queue vue en dessous . . . . . T. VII, p. 1247

## PLANCHE LXXVI bis.

1. *Alecto panachée*; 1 a, la tête vue en dessus . . T. VII, p. 1254
  2. *Alecto couronnée*; la tête vue en dessus . . T. VII, p. 1255
- Cette planche n'est pas indiquée dans le texte.

## FAMILLE DES PLATYCERQUES.

## PLANCHE LXXVII bis.

1. *Aypisure fuligineux*; 2, la tête vue en dessus;  
3, portion du tronc vue en dessous . . . . T. VII, p. 1327
4. *Aypisure lisse*; la tête vue en dessus . . . T. VII, p. 1326

## CINQUIÈME SOUS-ORDRE.

## SOLÉNOGLYPHES DITS THANATOPHIDES.

## FAMILLE DES VIPÉRIENS.

## PLANCHE LXXVIII bis.

Têtes des Vipériens cornus.

1. *Vipère ammodyte* . . . . . T. VII, p. 1414
2. *Id. hexacère* . . . . . T. VII, p. 1416
3. *Céraste d'Égypte* . . . . . T. VII, p. 1440
4. *Id. lophophrys* . . . . . T. VII, p. 1444
5. *Id. de Perse* . . . . . T. VII, p. 1443

## PLANCHE LXXIX bis.

1. *Echidnée heurtanté* . . . . . T. VII, p. 1425
- Têtes des deux Vipères communes de France.
2. *Pelias berus*. (La petite Vipère). . . . . T. VII, p. 1393
  3. *Vipère commune* ou *Aspic* . . . . . T. VII, p. 1406

## PLANCHE LXXX bis.

1. *Échidnée du Gabon*; 2 et 3, la tête vue en dessus et en dessous . . . . . T. VII, p. 1428

## PLANCHE LXXXI bis.

1. *Échide à frein*; 2, la tête vue en dessous . . T. VII, p. 1449
3. *Échide carénée*, la tête vue en dessous . . . T. VII, p. 1448

## FAMILLE DES CROTALIENS.

## PLANCHE LXXXII bis.

1. *Bothrops alterné*; 1 a, la tête vue de profil. . T. VII, p. 1512
- Le texte, par erreur, indique la pl. LXXXII.
2. *Trigonocéphale piscivore* (la tête vue en des-

sus), représenté sous la dénomination provisoire de *Trigonocéphale cenchris* . . . . T. VII, p. 1491

## PLANCHE LXXXIII bis.

1. *Atropos Mexicain*; 2, la tête vue en dessus. . T. VII, p. 1521
3. *Atropos pourpre*; la tête vue en dessus. . . T. VII, p. 1519

## PLANCHE LXXXIV bis.

Têtes de *Crotales* vues en dessus.

1. *Crotale durisse*. . . . . T. VII, p. 1465
2. *Id. horrible*. . . . . T. VII, p. 1472
3. *Id. rhombifère* ou *Diamant*. . . . . T. VII, p. 1470
4. *Id. à taches confluentes*. . . . . T. VII, p. 1475
5. *Id. à triples taches*. . . . . T. VII, p. 1479

4.<sup>o</sup> BATRACIENS OU GRENOUILLES

ET SALAMANDRES.

## PREMIER SOUS-ORDRE.

PÉROMÈLES OU BATRACIENS SANS MEMBRES.

FAMILLE UNIQUE. OPHIOSOMES OU CÉCILOÏDES.

## PLANCHE LXXXV.

1. *Siphonops annelé*; 1 a, la tête et le cou vus de profil; 1 b, la bouche ouverte pour montrer la langue, les dents et les orifices internes des narines; 1 c, l'extrémité terminale du corps vue en dessus . . . . . T. VIII, p. 282
2. *Cécilie lombricoïde*; la tête vue de profil; 2 a, la bouche ouverte pour montrer la langue, les dents et les orifices internes des narines. . . T. VIII, p. 275
3. *Cécilie à ventre blanc*, les écailles. . . . T. VIII, p. 276
4. *Rhinatreme à deux bandes*, 4 a, les écailles. T. VIII, p. 289

## DEUXIÈME SOUS-ORDRE.

ANOURES OU BATRACIENS SANS QUEUE.

1.<sup>re</sup> FAMILLE. RANIFORMES OU GRENOUILLES.

## PLANCHE LXXXVI.

1. *Grenouille du Malabar*; 1 a, la bouche ouverte, pour montrer la langue et les dents . . T. VIII, p. 365
2. *Pseudis de Mérian*, la bouche ouverte, pour montrer la langue et les dents . . . . . T. VIII, p. 327
3. *Grenouille à bandes* sous le nom provisoire de *Strongylope à bandes*, la bouche ouverte, pour montrer la langue et les dents . . . . . T. VIII, p. 389
4. *Oxyglosse lime*, la bouche ouverte, pour montrer la langue . . . . . T. VIII, p. 334
5. Figure destinée à faire comprendre l'expérience relative à l'électricité animale et qu'on trouve expliquée. . . . . T. VIII, p. 102



## PLANCHE LXXXVII.

1. *Pyxicéphale de Delalande*; 1 a, la bouche ouverte, pour montrer la langue et les dents; 1 b, l'un des pieds vu en dessous . . . . . T. VIII, p. 445
  2. *Cystignathe de Bibron*, sous le nom provisoire de *Pleurodème* de Bibron; 2 a, la bouche ouverte, pour montrer la langue et les dents. T. VIII, p. 410
  3. *Cyclorampe fuligineux*, la bouche ouverte, pour montrer la langue et les dents. . . . . T. VIII, p. 454
  4. *Cystignathe ocellé*, la bouche ouverte pour montrer la langue et les dents . . . . . T. VIII, p. 396
- Voyez, en outre, pour compléter la série des figures relatives à la famille des *Raniformes*, la planche xcvi.

## II.° FAMILLE. HYLÆFORMES OU RAINETTES.

## PLANCHE LXXXVIII.

1. *Limnodyte rouge*, sous le nom provisoire de *Ranhyle rouge*; 1 a, l'une des mains vue en dessous . . . . . T. VIII, p. 511
2. *Litorie de Freycinet*: 2 a, l'une des pattes postérieures. . . . . T. VIII, p. 504

## PLANCHE LXXXIX.

1. *Rhacophore de Reinwardt*; 1 a, l'un des pieds vu en dessous . . . . . T. VIII, p. 532
2. *Hylode de la Martinique*, sous le nom de *Hylode de Saint-Domingue*; 2 a, la bouche ouverte, pour montrer la langue et les dents. T. VIII, p. 620

## PLANCHE XC.

- 1 et 1 a. *Dendrobate à tapirer*, variété figurée sous le nom provisoire de *Hylaplésie de Coc-teau* vue en dessus et en dessous . . . . . T. VIII, p. 652
  2. *Phylloméduse bicolore*, la tête vue de profil, avec la bouche ouverte, pour montrer la langue; 2 a, la même vue de face, pour montrer les dents palatines; 2 b, l'une des mains; 2 c, l'un des pieds vu en dessous . . . . . T. VIII, p. 629
- Voyez, en outre, pour compléter la série des figures relatives à la famille des *Hylæformes*, les planches xcvi et xcix.

## III.° FAMILLE. BUFONIFORMES OU CRAPAUDS.

## PLANCHE XCI.

1. *Crapaud de Leschenault*; 1 a, la bouche ouverte, pour montrer la langue; on constate sur cette figure l'absence des dents maxillaires et palatines . . . . . T. VIII, p. 666
  2. *Rhinophryne à raie dorsale*; 2 a, l'un des pieds vu en dessous . . . . . T. VIII, p. 758
- Voyez, en outre, pour compléter la série des

figures relatives à la famille des *Bufo*niformes,  
la planche c.

**IV.º FAMILLE DES PIPEFORMES OU BATRACIENS ANOURES  
PHRYNAGLOSSES.**

**PLANCHE XCII.**

1. *Dactylèthre du Cap* ; 1 *a*, la bouche ouverte. T. VIII, p. 765
2. *Pipa américain*, la tête vue en dessus ; 2 *a*, l'une des pattes de devant ; 2 *b*, l'une des pattes postérieures. . . . . T. VIII, p. 773

**TROISIÈME SOUS-ORDRE.**

**URODÉLES ou BATRACIENS A QUEUE.**

**PREMIÈRE SECTION : ATRÉTODÈRES.**

**I.º FAMILLE. SALAMANDRIDES.**

**PLANCHE XCIII.**

1. *Onychodactyle de Schlegel* ; 1 *a*, la tête vue de profil ; 1 *b*, la bouche ouverte, pour montrer la langue et les dents ; 1 *c*, extrémité de deux doigts grossie, pour mieux montrer les ongles. . . . . T. IX, p. 114
2. *Géotriton brun ou de Savi*, la bouche ouverte pour montrer la langue et les dents . . . . . T. IX, p. 85  
Voyez, en outre, une meilleure représentation de ce système dentaire, pl. ci, fig. 1.
3. *Salamandre tachetée*, la bouche ouverte, pour montrer la langue et les dents. . . . . T. IX, p. 52  
Voyez, en outre, pour une meilleure représentation de ce système dentaire, pl. ci, fig. 1.
4. *Ambystome à bandes*, sous le nom fautif de *Amblystome*, la bouche ouverte, pour montrer la langue et les dents . . . . . T. IX, p. 107  
Voyez, en outre, pour une meilleure représentation de ce système dentaire, pl. ci, fig. 6.

**PLANCHE XCIV.**

- La première figure se rapporte à la troisième famille ; 2 *Salamandrine à lunettes* ; 2 *a*, la bouche ouverte, pour montrer la langue et les dents . . . . . T. IX, p. 69
3. *Triton à crête*, la bouche ouverte, pour montrer la langue et les dents . . . . . T. IX, p. 131  
Voyez, en outre, pour une meilleure représentation de ce système dentaire, la pl. cii, fig. 2 et 3.
  4. *Pléthodonte brun*, la bouche ouverte, pour montrer la langue et les dents. . . . . T. IX, p. 85  
Voyez, en outre, pour une meilleure représentation du système dentaire, pl. ci, fig. 3.  
Voyez aussi, pour compléter la série des figures relatives à cette famille, les sept planches ci à cvii.

## DEUXIÈME SECTION : TRÉMATODÈRES.

## II.° FAMILLE. PROTÉIDES OU PHANÉROBRANCHES.

## PLANCHE XCV.

1. *Sirédon* ou *Axolotl* de *Harlan*; 1 a, la bouche ouverte . . . . . T. XI, p. 181
2. *Ménobranche latéral*, la partie antérieure de l'animal vue de profil; 2 a la bouche ouverte. T. IX, p. 184

## PLANCHE XCVI.

1. *Sirène lacertine*, jeune âge, figurée sous le nom de *Sirène striée*; 1 a, la tête et la partie antérieure du corps vues de profil. . . . . T. IX, p. 193
2. *Protée anguillard*, la tête vue de profil; 2 a, la bouche ouverte, pour montrer la langue et les dents . . . . . T. IX, p. 186
3. La troisième figure se rapporte à la troisième famille.

## III.° FAMILLE AMPHIUMIDES OU PÉROBRANCHES.

Il faut rapporter ici la première figure de la planche xciv, laquelle représente :

1. *Ménopome des monts Alleghanys*, et 1 a, la bouche ouverte pour montrer la langue et les dents . . . . . T. IX, p. 205

Il faut, de plus, rapporter ici la troisième figure de la planche xcvi, laquelle représente la bouche de l'*Amphiume*, ouverte pour montrer la langue et les dents. . . . . T. IX, p. 203

Voyez, en outre, pour compléter la série des figures relatives à la famille des *Amphiumides*, la pl. cviii.

La planche suivante se rapporte à la première famille du sous-ordre des *Anoures*, celle des *Raniformes*.

## PLANCHE XCVII.

1. *Scaphiope solitaire*; 1 a, la bouche ouverte; 1 b, l'un des pieds . . . . . T. VIII, p. 473
2. *Pélobate brun*, l'un des pieds . . . . . T. VIII, p. 477
3. id. *cultripède*, l'un des pieds . . . . . T. VIII, p. 483

Cette planche n'est pas indiquée dans le texte.

Voyez, en outre, pour compléter la série des figures relatives à la famille des *Raniformes*, les pl. lxxxvi et lxxxvii.

Les deux planches suivantes se rapportent à la famille des *Hylæformes* et avec les planches lxxxviii, lxxxix et cx, elles complètent la série des figures relatives à cette famille.

## PLANCHE XCVIII.

1. *Rainette à bourse mâle*; 2, la femelle qui porte la poche ou bourse cutanée. . . . . T. VIII, p. 598
- Cette planche n'est pas indiquée dans le texte.

## PLANCHE XCIX.

1. *Hylode large-tête*. Espèce non décrite dans l'erpétologie générale, mais dans un mémoire de A. Duméril sur la famille des *Hylæformes*, (*Ann. des Sciences nat.*, 3.<sup>e</sup> série, t. XIX, p. 135 et suivantes.)
2. Le tronc vu en dessous, pour montrer le disque cutané; 3, la bouche ouverte, pour montrer la langue et les dents; 4, la main vue en dessous.

La planche suivante se rapporte à la famille des *Bufoformes* et avec la planche xci, elle complète la série des figures relatives à cette famille.

## PLANCHE C.

1. *Phrynisque noirâtre* . . . . . T. VIII, p. 723
2. id. *austral* . . . . . T. VIII, p. 725
3. id. *tête blanche*. . . . .
4. Variété du *Phrynisque austral*.

Ces deux dernières figures représentent des Batraciens qui ne sont pas décrits dans l'Erpétologie, où l'on ne trouve pas, d'ailleurs, l'indication des deux premières figures.

Les sept planches suivantes se rapportent à la section des *Batraciens Urodèles Trématodères*, et en particulier à la première famille, celle des *Salamandrides*. Elles complètent, avec les planches xciii et xciv, la série des figures relatives à cette famille.

## PLANCHE CI.

Têtes de Batraciens Urodèles dépouillées de leurs parties molles.

1. *Salamandre terrestre* ou *tachetée* . . . . . T. IX, p. 52
2. *Pleurodèle de Waltl.* . . . . T. IX, p. 72  
Voyez, en outre, la planche ciii, représentant l'animal entier.
3. *Pléthodonte brun* . . . . . T. IX, p. 85
4. *Bolitoglosse Mexicain* . . . . . T. IX, p. 94  
Voyez, en outre, la planche civ représentant l'animal entier et une variété.
5. *Ellipsoglosse à taches* . . . . . T. IX, p. 99
6. *Ambystome à bandes*. . . . . T. IX, p. 107

Voyez, en outre, la planche cv, où est représentée une variété de cette espèce.

## PLANCHE CII.

Têtes de Batraciens Urodèles, dépouillées de leurs parties molles.

1. *Géotriton brun* ou de *Savi* . . . . . T. IX, p. 112
- 2 et 3. *Triton à crête*, en dessous et en dessus. . . . . T. IX, p. 131
4. *Triton poncticulé*. . . . . T. IX, p. 152

Voyez, en outre, une représentation de l'animal entier, pl. cvii, fig. 3.

5 et 6. *Euprocte de Poiret*, en dessous et en dessus T. IX, p. 160

Voyez, en outre, une représentation de l'animal entier, pl. cvii, fig. 1.

#### PLANCHE CIII.

1. *Pleurodèle de Waltl*. . . . . T. IX, p. 72

Voyez, en outre, pour le système dentaire, pl. ci, fig. 2.

2. *Salamandre de Corse*; la bouche ouverte, pour montrer les dents . . . . . T. IX, p. 61

#### PLANCHE CIV.

1. *Bolitoglosse Mexicain*; 1 a et 1 b, le pied et la main; 2, variété du même . . . . . T. IX, p. 94

Voyez, en outre, pour le système dentaire de ce dernier, pl. ci, fig. 4.

#### PLANCHE CV.

1. *Ambystome à bandes*. Variété. . . . . T. IX, p. 107

#### PLANCHE CVI.

1. *Triton marbré*. . . . . T. IX, p. 135

2. *Triton recourbé*. . . . . T. IX, p. 151

3. *Triton ponctillé*. . . . . T. IX, p. 152

Voyez, en outre, pour le système dentaire, pl. cii, fig. 4.

#### PLANCHE CVII.

1. *Euprocte de Poiret*; 1 a et 1 b, la main et le pied . . . . . T. IX, p. 160

Voyez, en outre, pour le système dentaire, pl. cii, fig. 5 et 6.

2. *Triton symétrique*; la tête dépouillée de ses parties molles et vue en dessus. . . . . T. IX, p. 155

La planche suivante, avec la 1.<sup>re</sup> figure de la pl. xciv et avec la 3.<sup>e</sup> figure de la pl. xcvi, complète la série des figures relatives à la 3.<sup>e</sup> famille des *Batraciens Urodèles*, celle des *Amphiumides* ou *Pérobanches*.

#### PLANCHE CVIII.

1. *Amphiume pénétrante* ou à deux doigts; 1 a, la tête vue de profil; 1 b, le cloaque. . . . . T. IX, p. 203

2. *Amphiume à trois doigts*; la tête vue en dessus et 2 a, vue de profil . . . . . T. IX, p. 203



*J. P. Zibron*





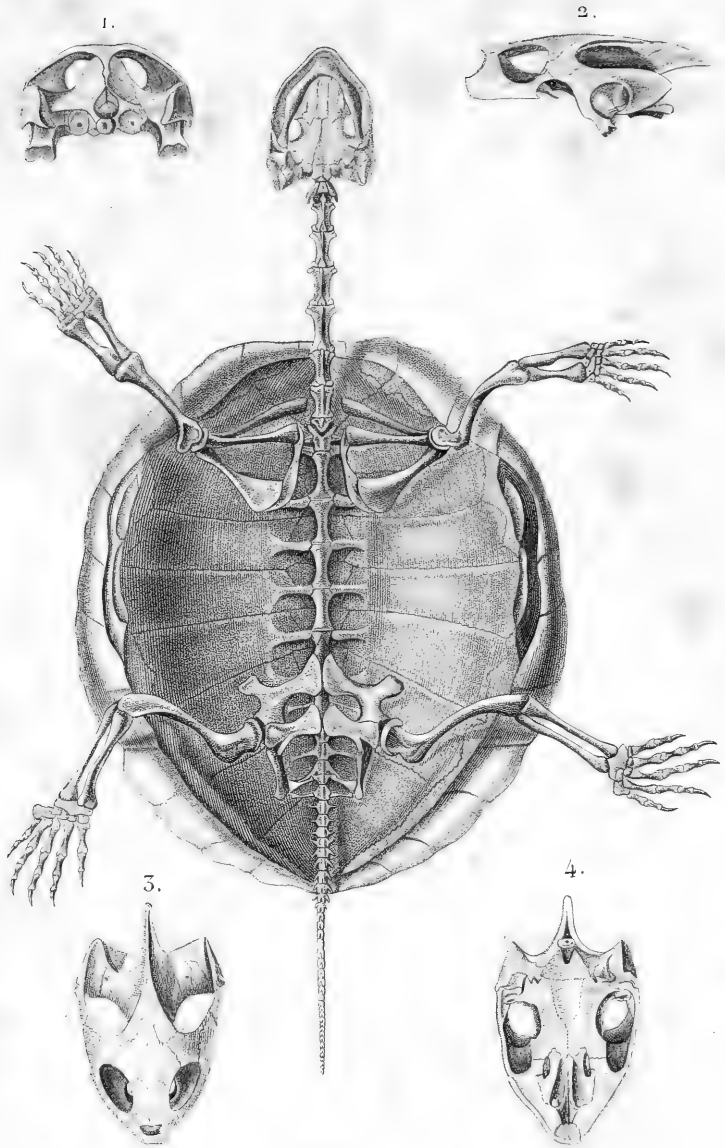

*E. Blanchard pinx.*

*Borronie del.*

*Benoit sc.*

Cistude commune.

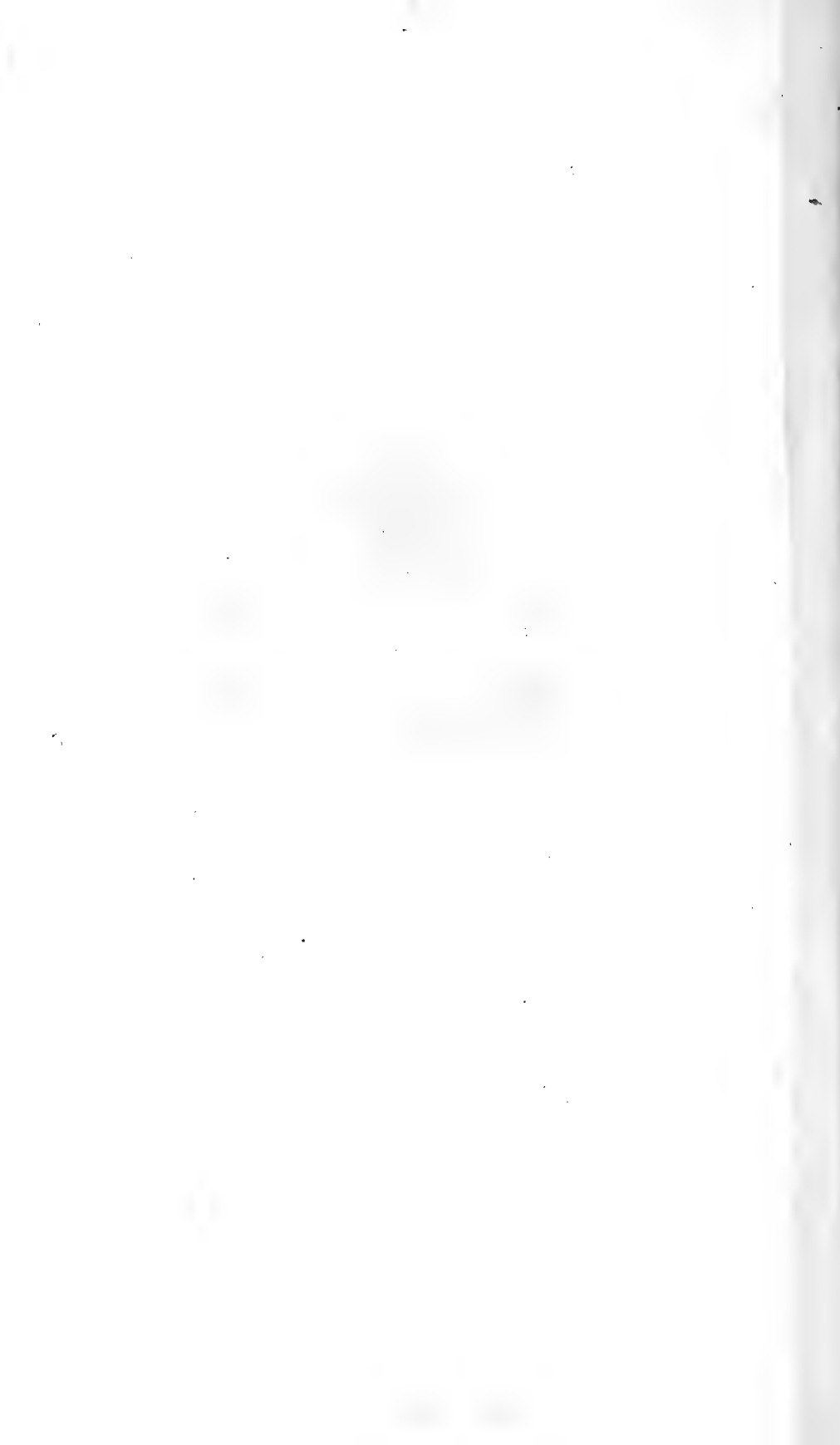

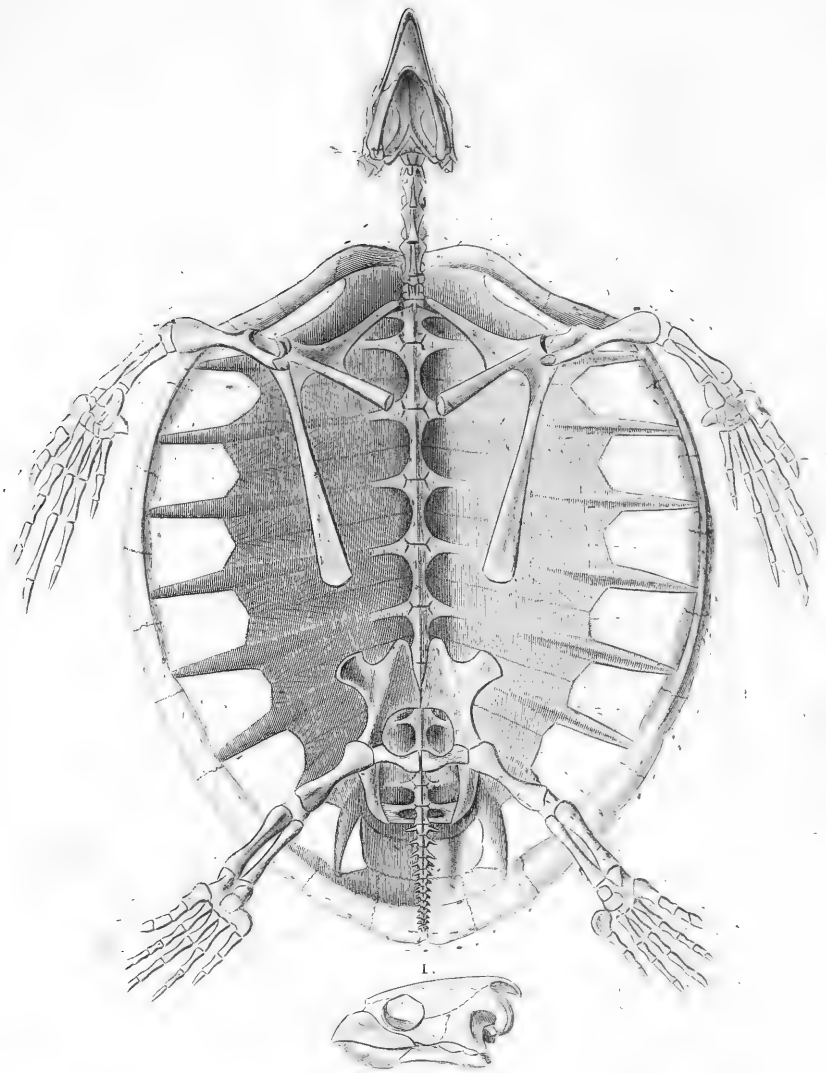

*Préost pinx.*

*Bertrondé del.*

*Duval sc.*

Chélonée Caouane.



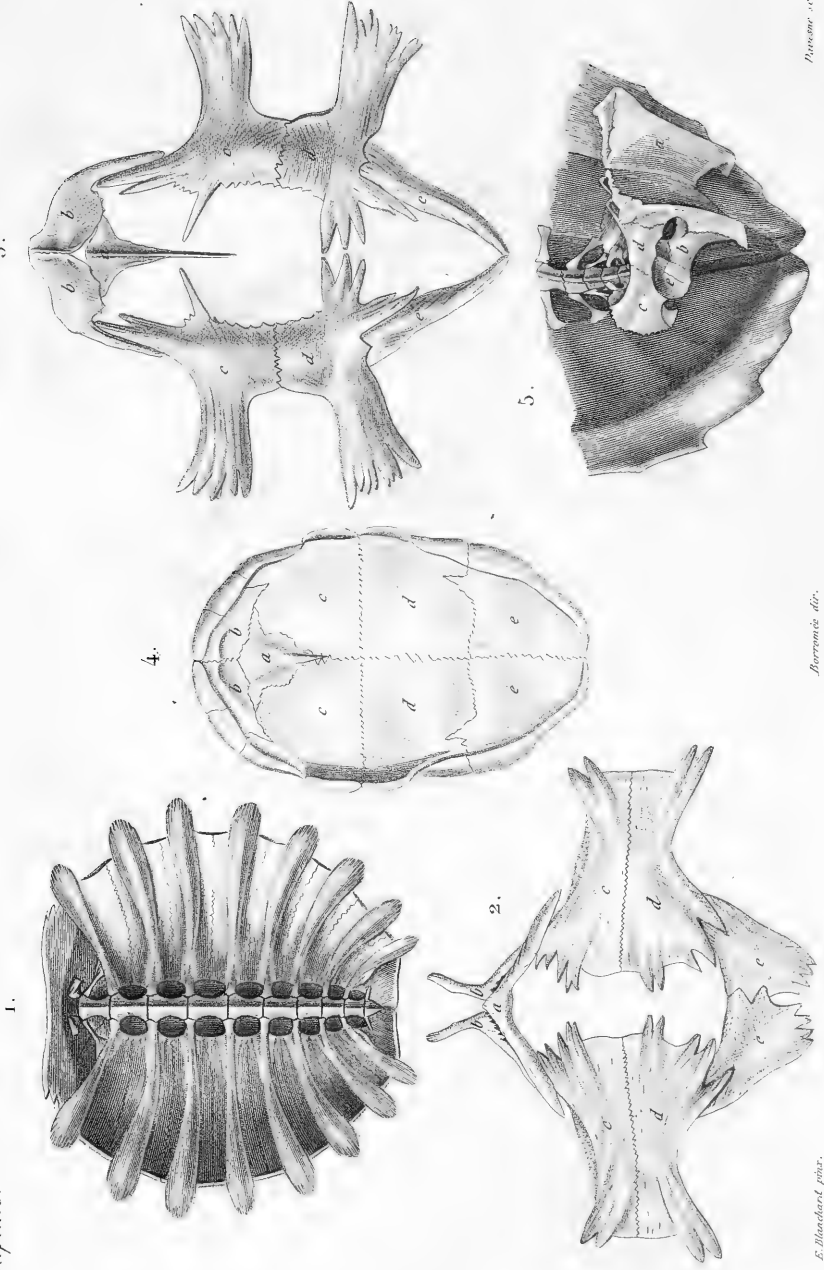

E. Blanchard, pinx.

Agassiz del.

Parsons sc.

Carapace, Sternums et Bassin de Chéloniens.



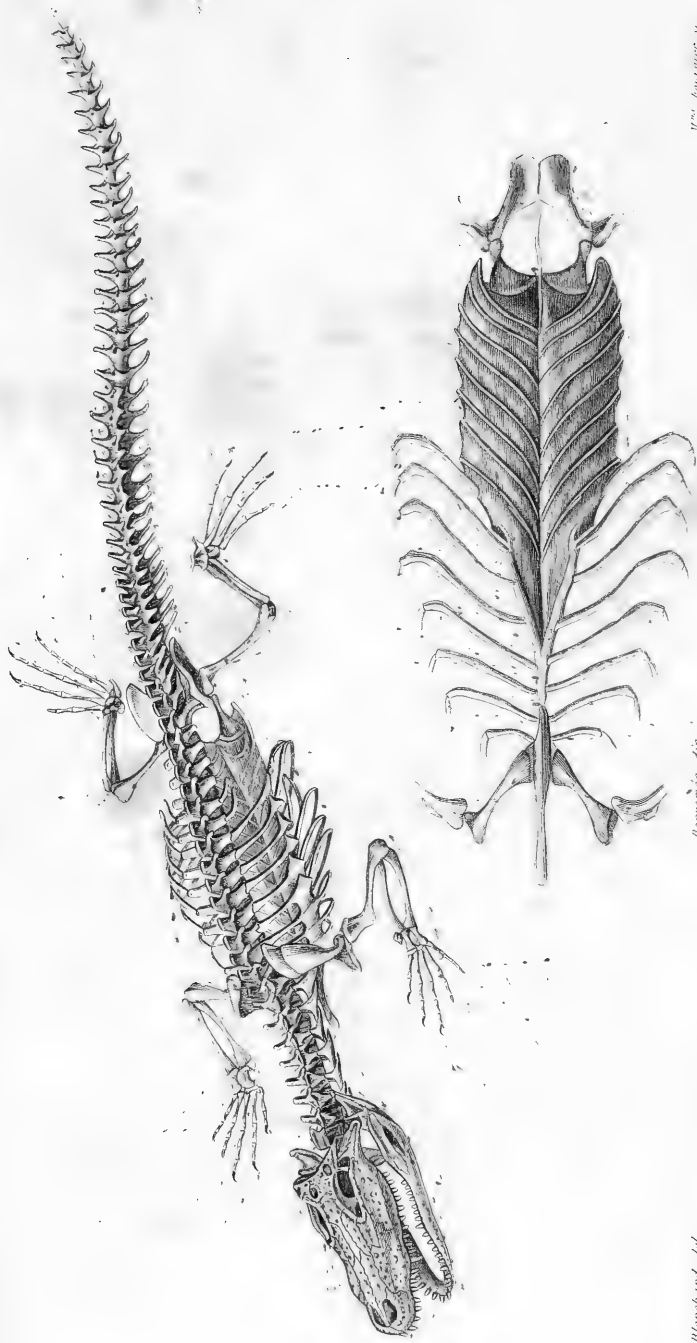

E. Blanchard del.

Revue de

M. de la Roche

Caiman à Muséum de Brochet.

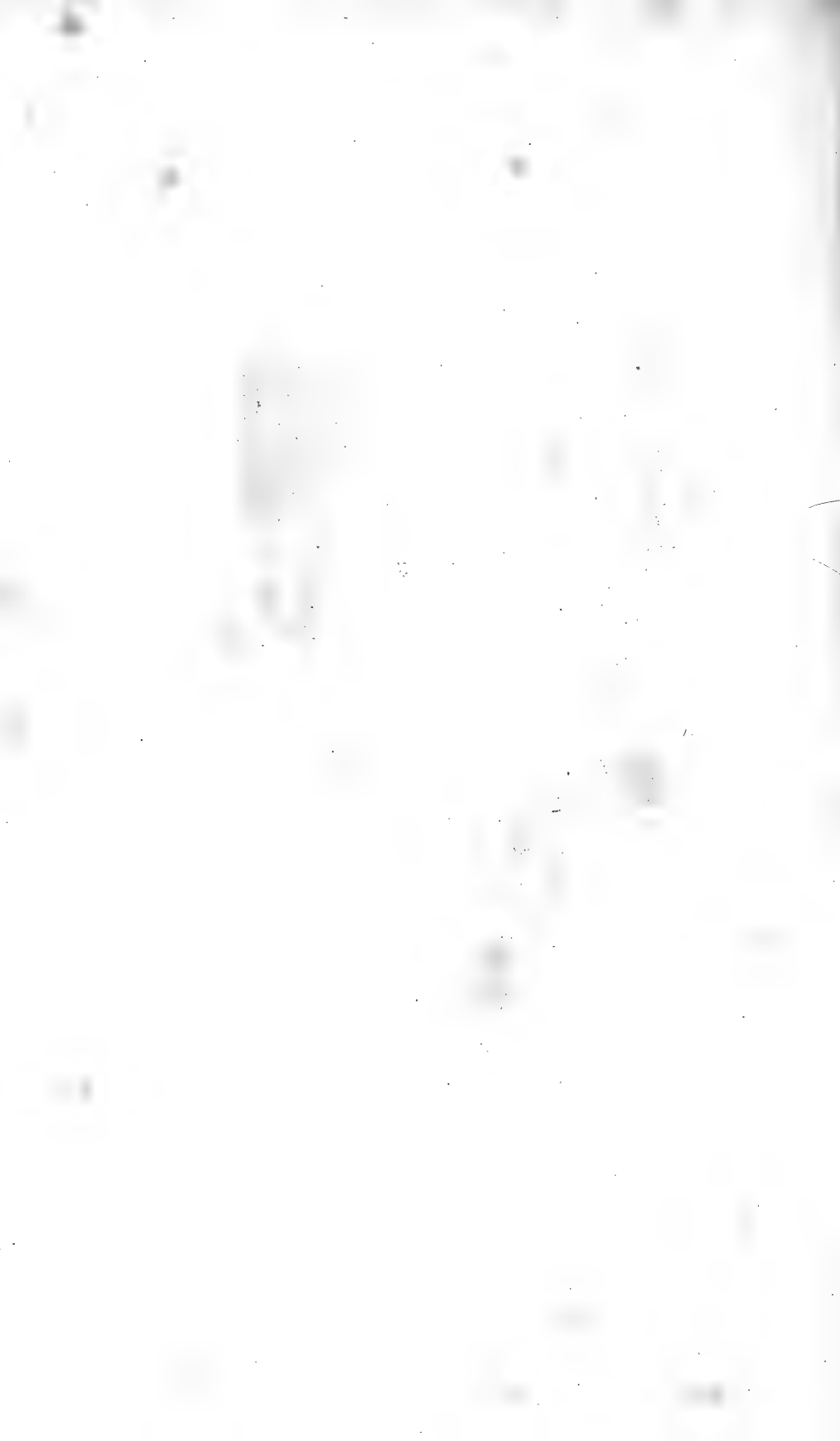



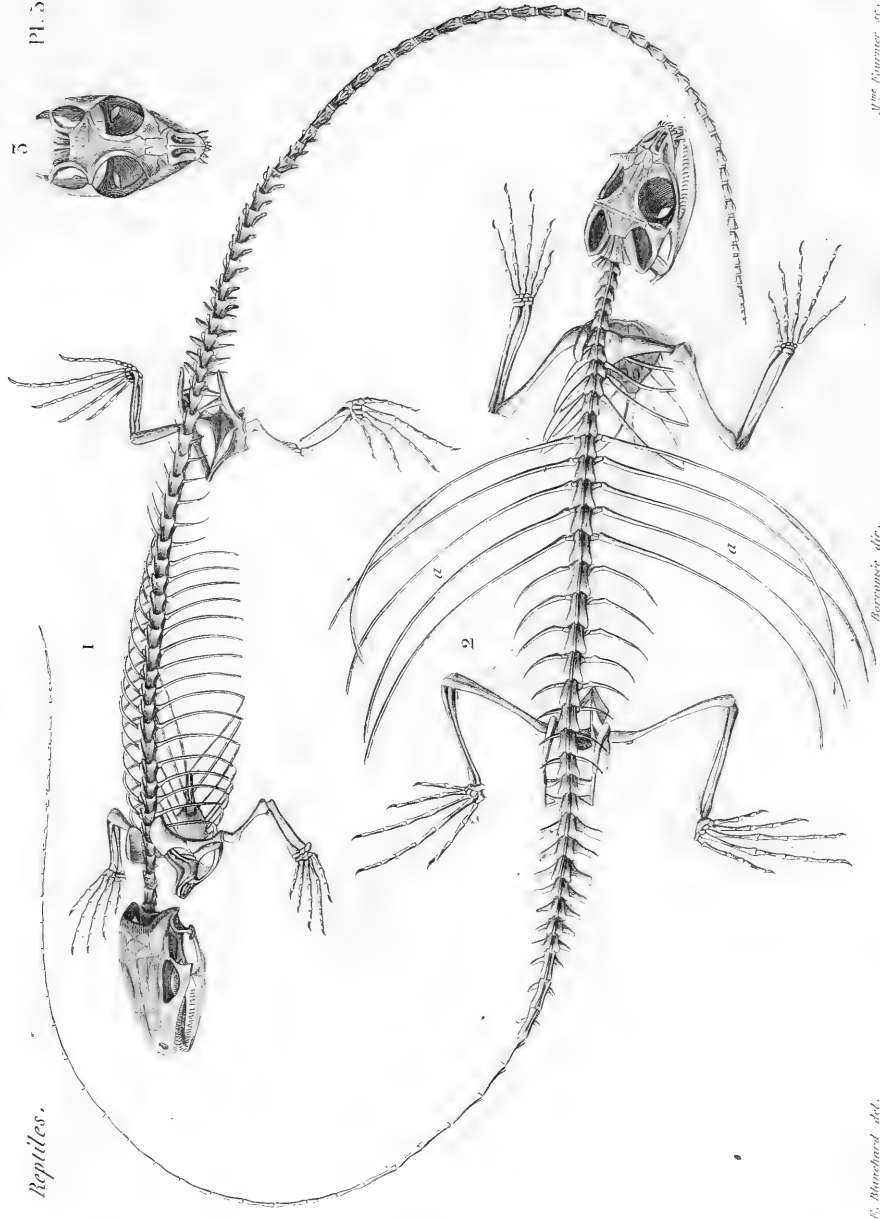

1. Lézard vert piqué.

2. Dragon frangé.

F. Blacheard del.

Baronnet del.

M<sup>me</sup> Duméril sc.



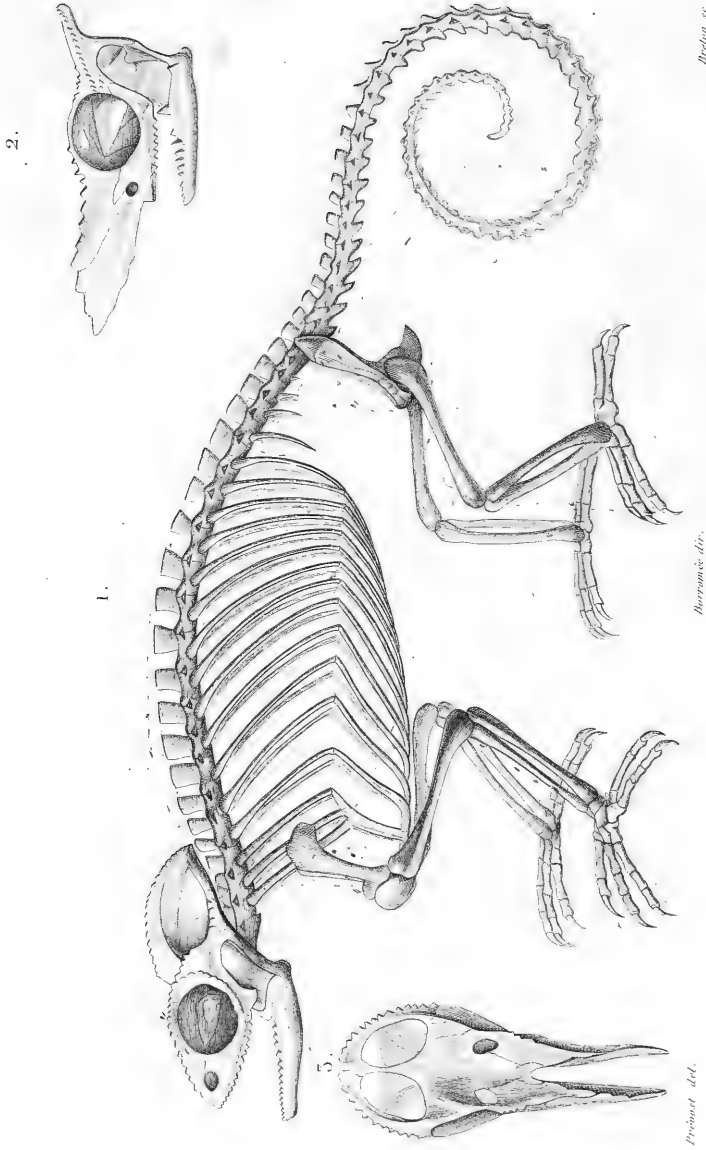

Caméléon ordinaire et têtes du Caméléon nez fourchu.



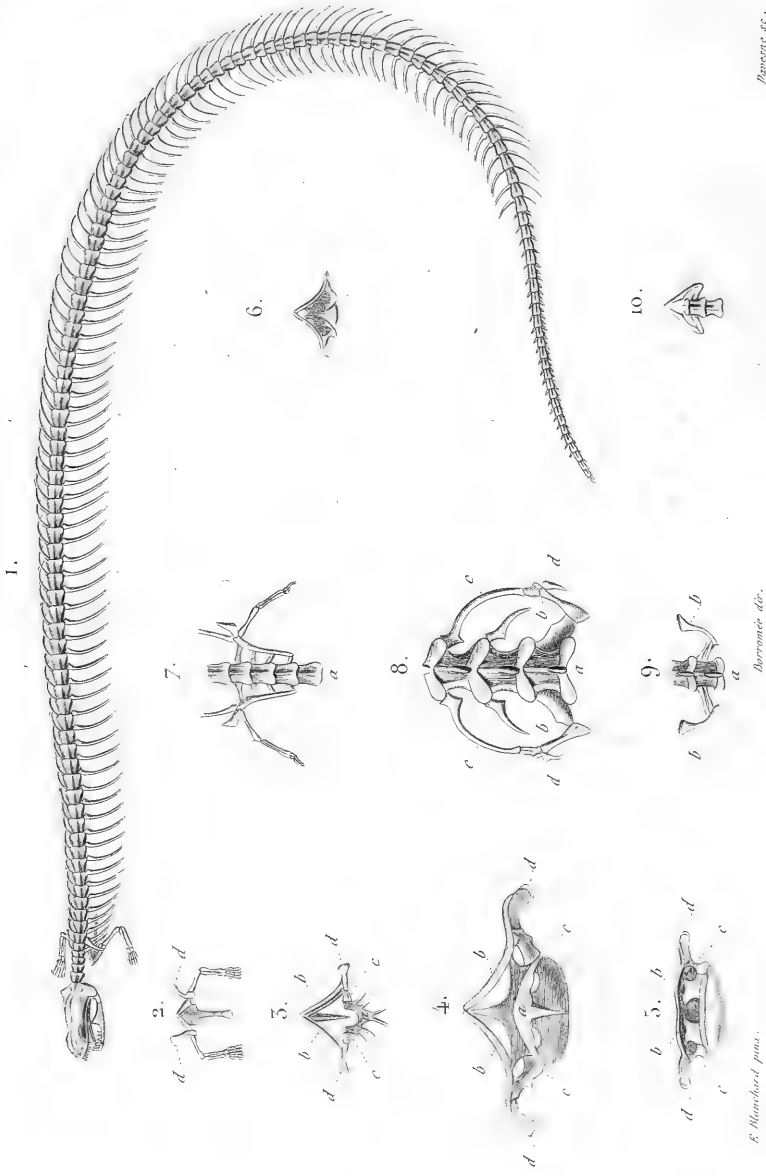

F. Blanchard pinx.

Baronnet del.

Reptiles. sr.

Squelette, Sternum et Bassins de Sauriens urubènes.



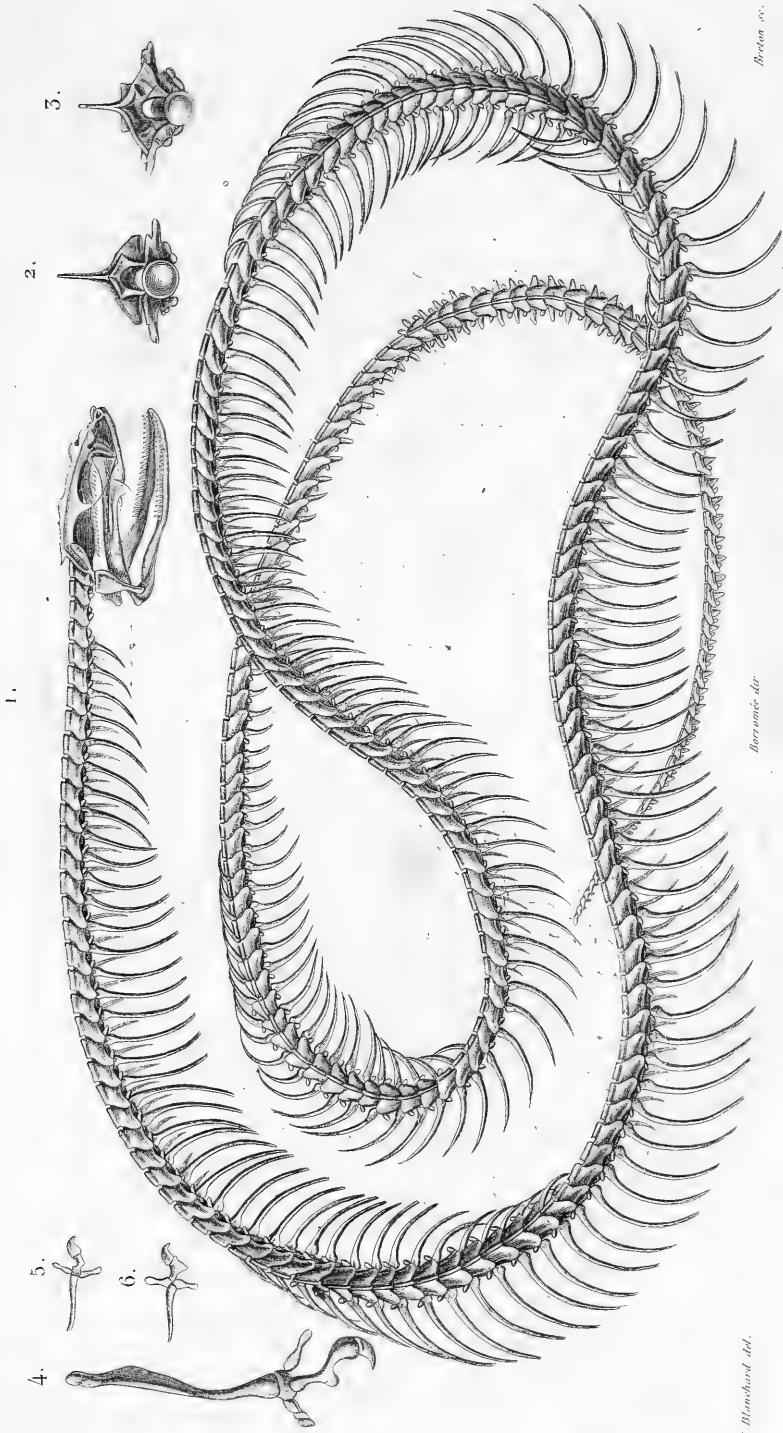

E. Blanchard del.

Bourgeois del.

Bertron sc.

Coqueure à collier et membres postérieurs d'ophidiens.





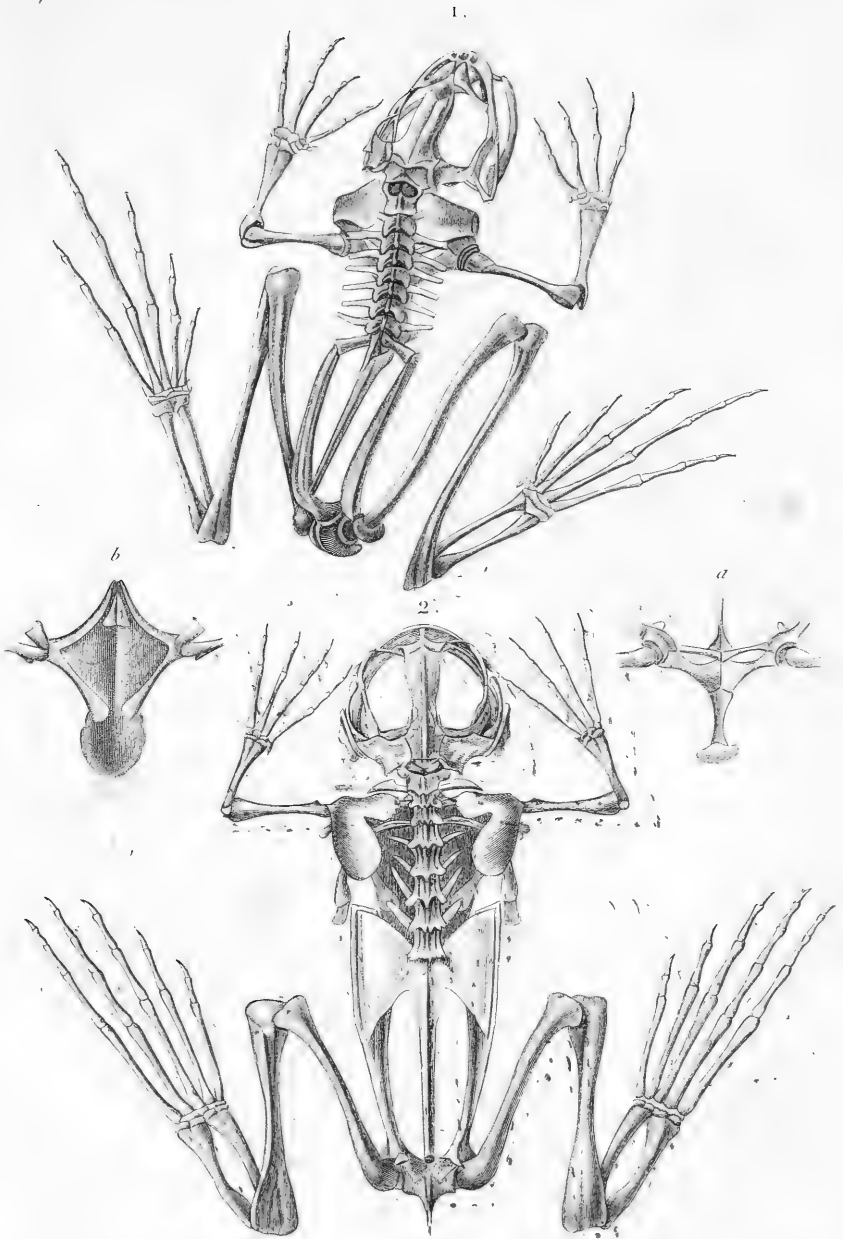

*E. Blanchard del.*

*Borracciè del.*

*Breton sc.*

1. Grenouille commune.

2. Dactylèthre de Delalande.

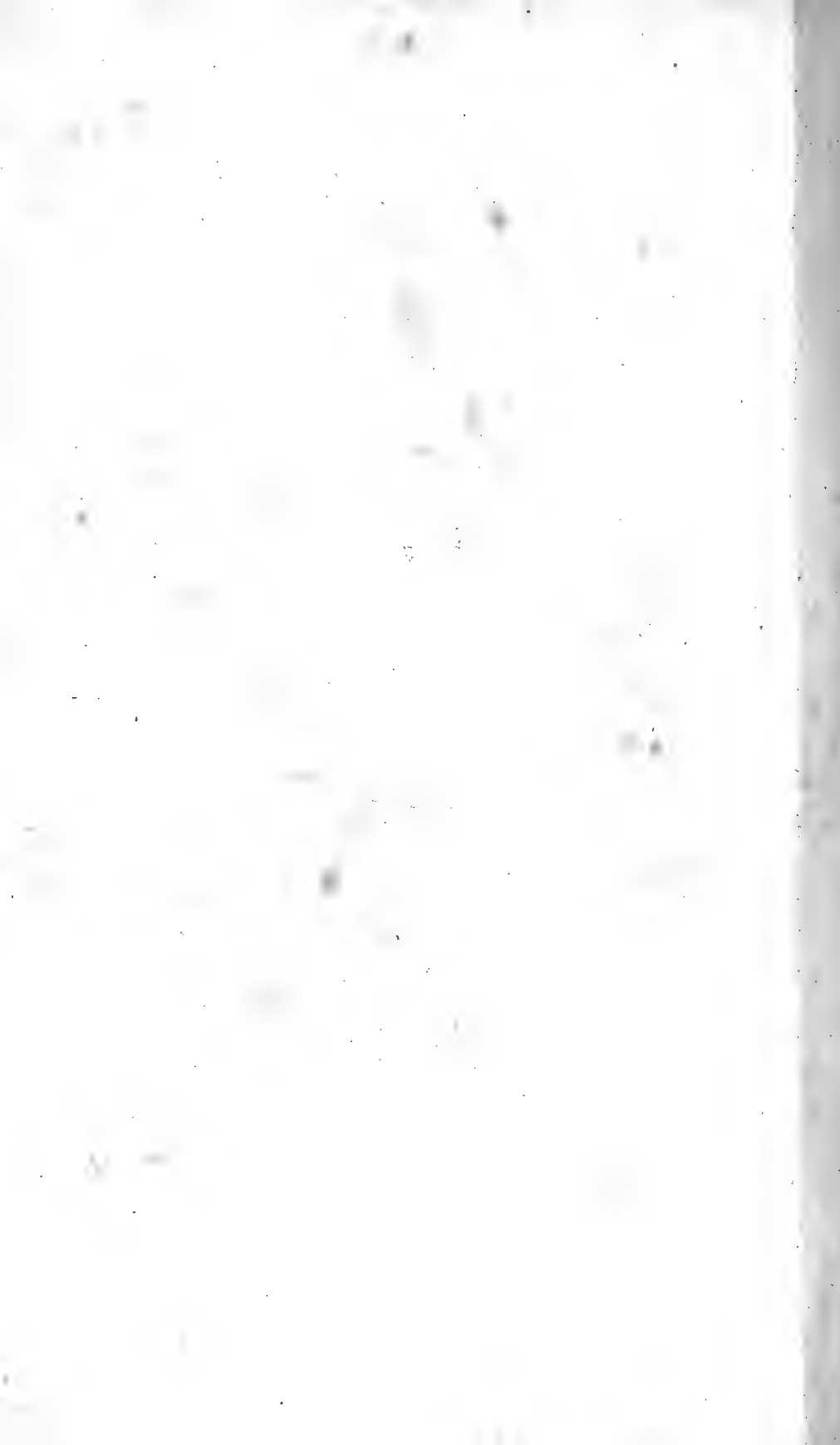

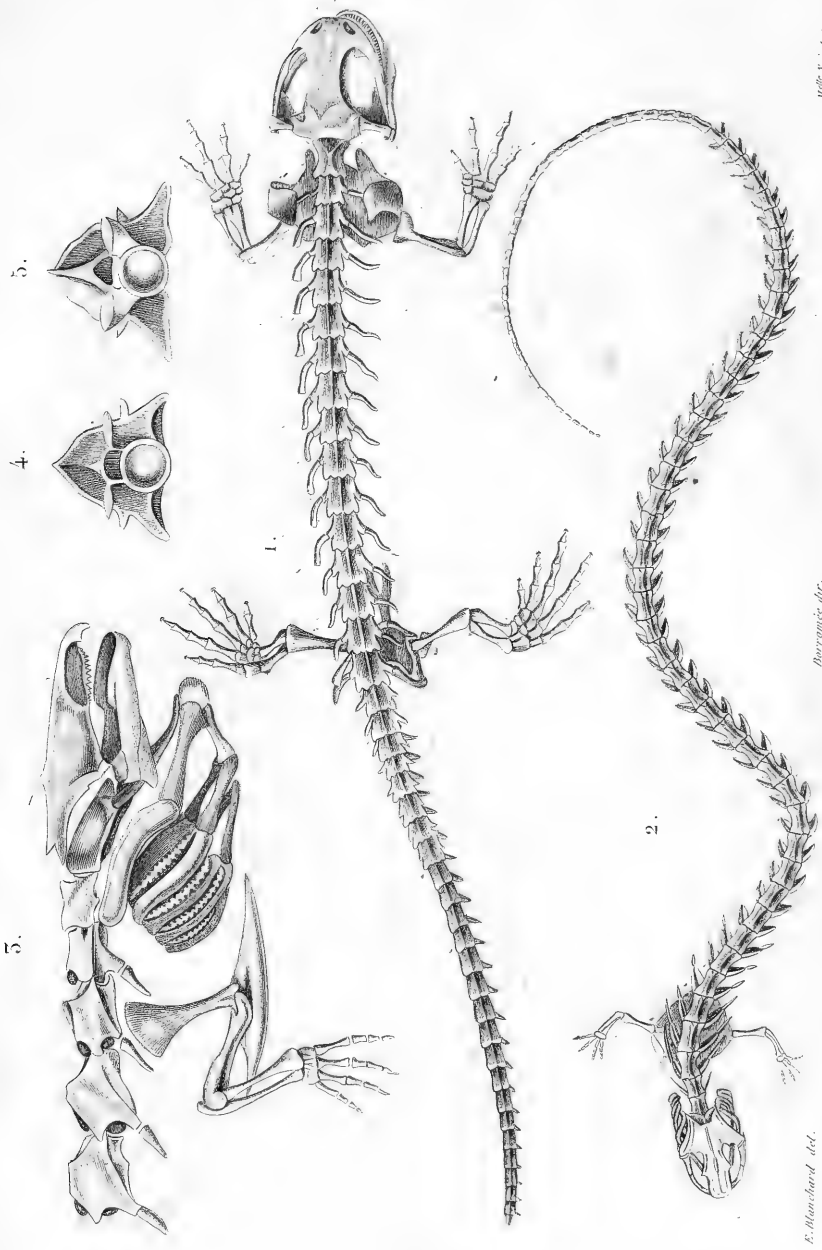

1. Salamandre commune.

2. Sirène lacertine.

F. Blanchard del.

Baronise del.

M<sup>de</sup>. Vaucl. sc

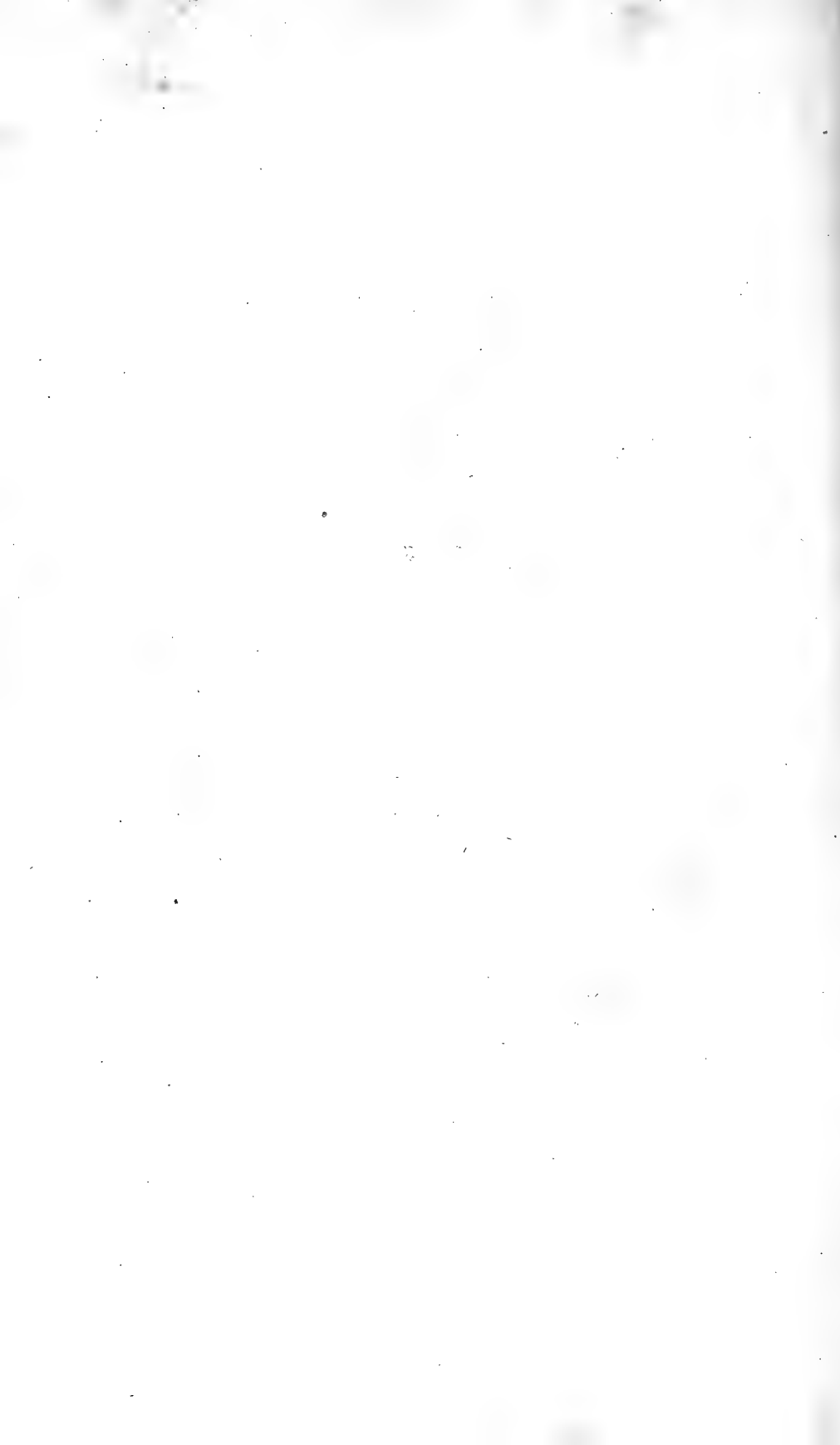

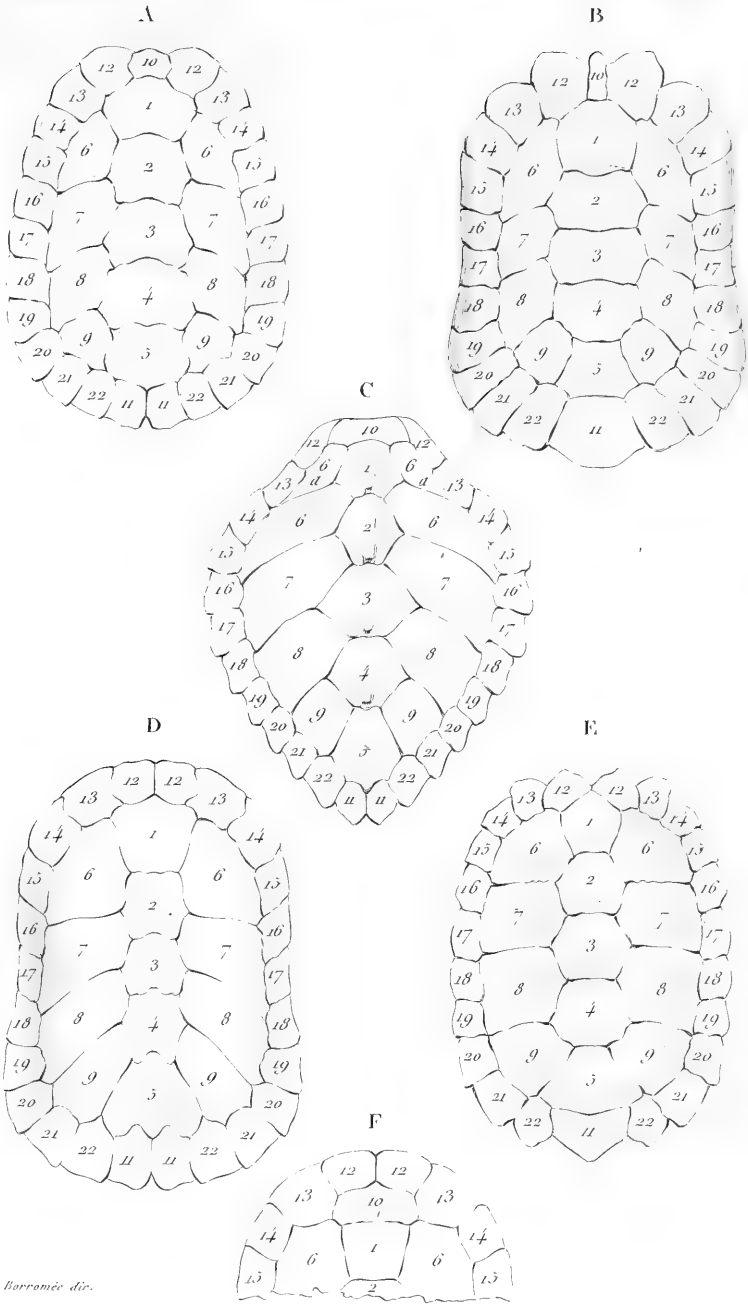

Bonnée dir.

CARAPACES de

- A Emyde d'Europe.
- B Tortue bordée.
- C Chelonée Caouane.
- D Pentonyx du Cap.
- E Tortue Actinode.
- F Chélodine de Maximilien.



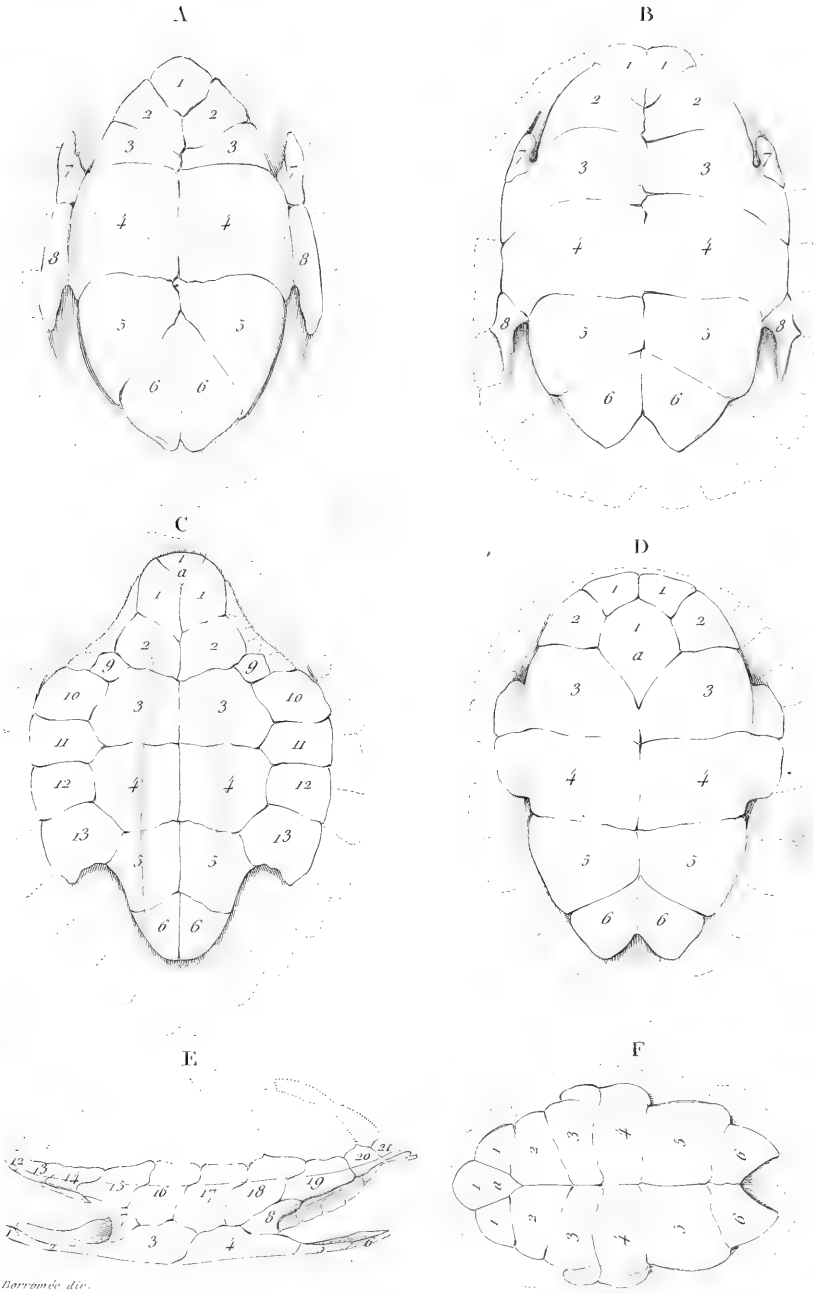

*Darwiniæ dir.*

PLASTRONS de

- |   |                        |   |                                    |
|---|------------------------|---|------------------------------------|
| A | Cinosterne Scorpioïde. | D | Chélodine de la Nouvelle Hollande. |
| B | Émyde d'Europe.        | E | Émyde concentrique.                |
| C | Chélonée Caouane.      | F | Platemyde Radiolée.                |





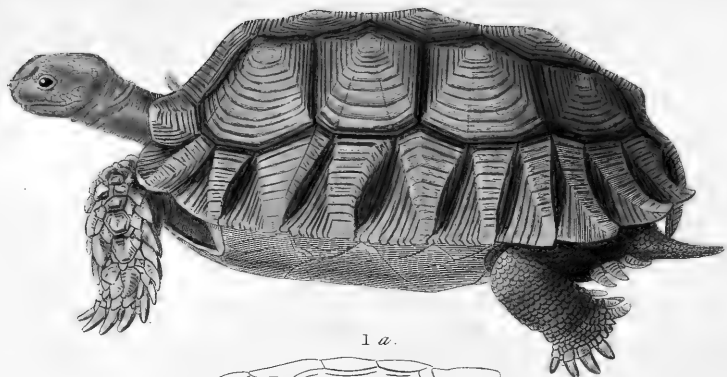

1 a.

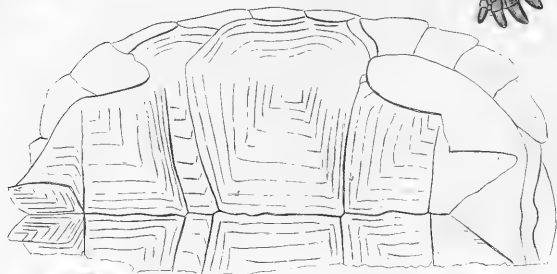

2.

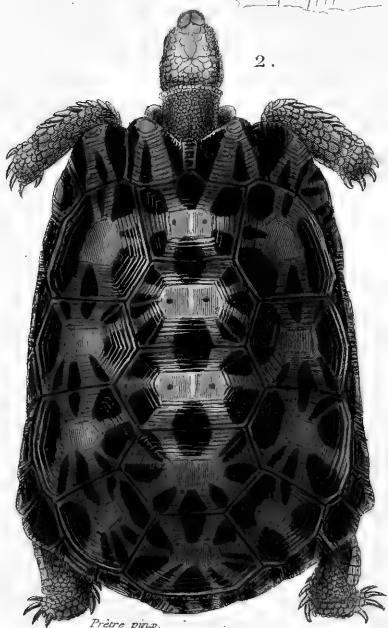

*Prêtre pins.*

2 a.

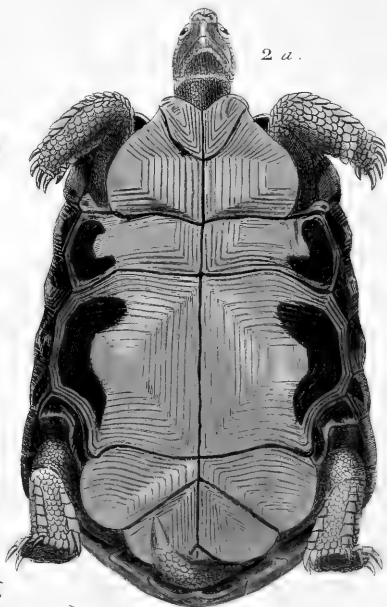

*Darvinoë dir.*

*Darvinoë sc.*

1. Tortue sillonnée. *Testudo sulcata*. N<sup>o</sup> 7, pag. 74, 2<sup>e</sup> Volume.

1 a. son Sternum tronqué.

2. Pyxide arachnoïde. *Pyxis arachnoïdes*. N<sup>o</sup> 1, pag. 156, 2<sup>e</sup> Vol.

2 a. la même vue en dessous.



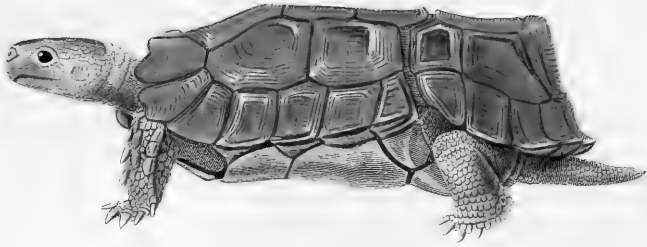

2 a.

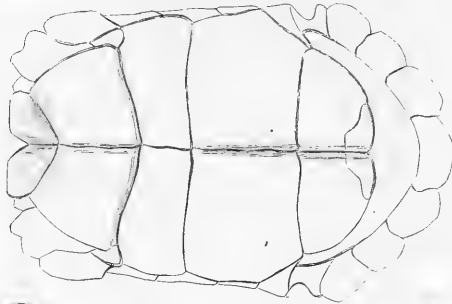

1.

Prêtre pinx.

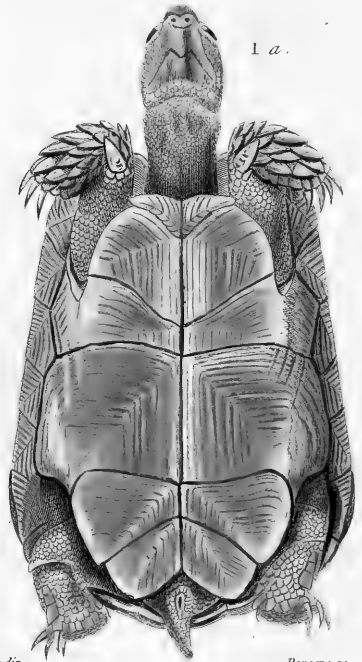

1 a.

Darromée del.

Davaine sc.

1. Homopode aréolé. *Homopus arcuatus*. N°1, pag. 146, 2<sup>e</sup> Vol.

1 a. le même vu en dessous.

2. Cinixys de home. *Cinixys homeana*. N°1, pag. 162, 2<sup>e</sup> Volume.

2 a. sou. Sternum.





1 a.

2 a.

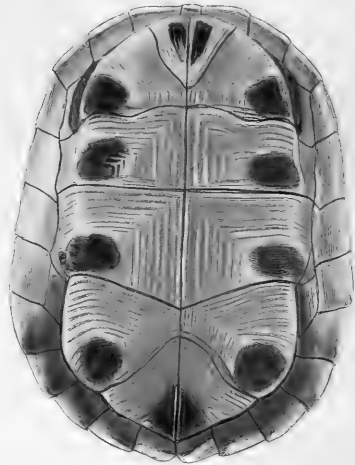
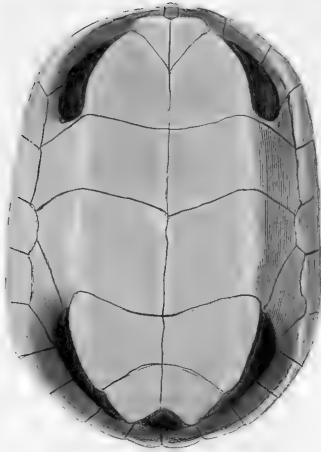

2.

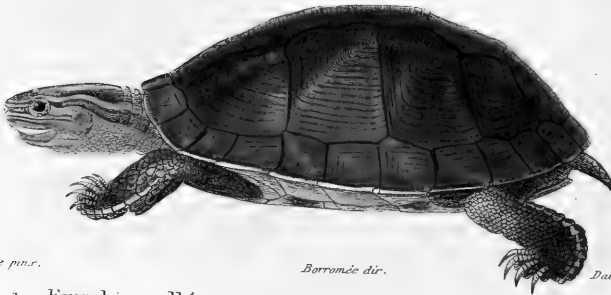

*Prêtre pin.*

*Borroneé dir.*

*Danerne sc.*

1. Emyde ocellée. *Emys ocellata*. N° 32, pag. 329, 2<sup>e</sup> Volume.

1 a. son Sternum.

2. Cistude d'Amboine. *Cistuda amboinensis*. N° 2, pag. 213, 2<sup>e</sup> Vol.

2 a. son Sternum.





2.



1 a.

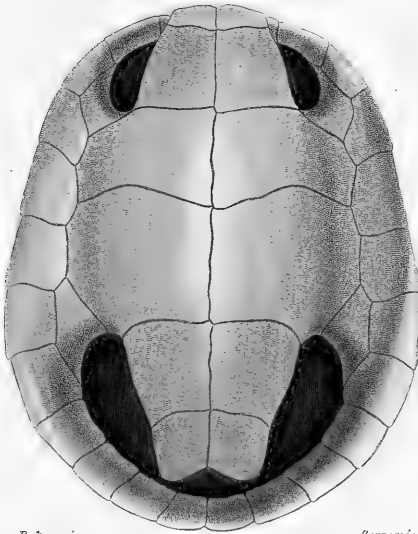

2 a.

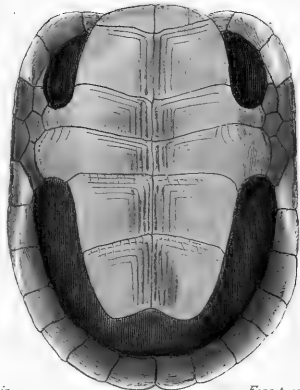

Prêtre pinx.

Berromée del.

Forget sc.

1. Tétronix de Lesson. *Tom. 2, pag. 338, N°1.*

1 a. son Sternum.

2. Platysterne mégacéphale. *Tom. 2, pag. 344, N°1.*

2 a. son Sternum.





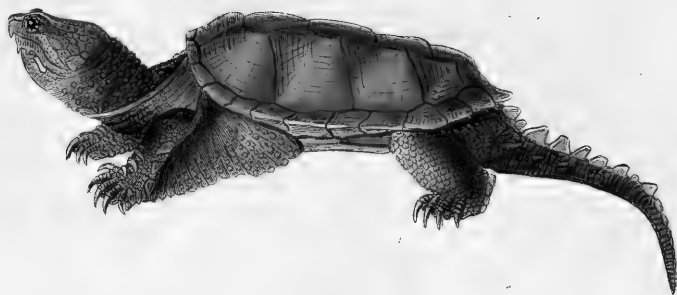

1 a.

2 a.

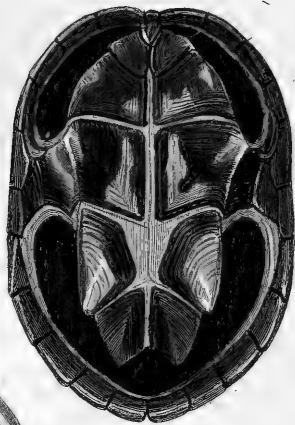
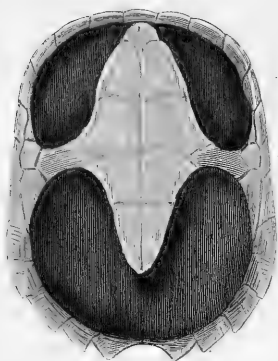

2 b.



2

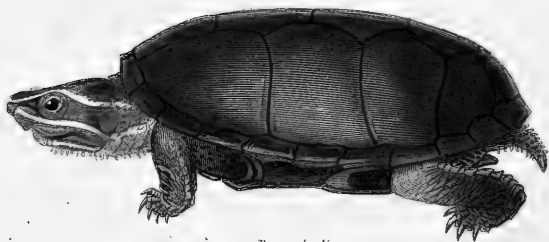

*Préve pinx.*

*Bourriac del.*

*Thuesne sc.*

1. *Emysaure serpentine.* Tom. 2, pag. 350, N° 1.

1 a. son Sternum.

2. *Staurotype musqué.* Tom. 2, pag. 338, N° 2.

2 a. son Sternum. 2 b. sa tête vue en dessous.



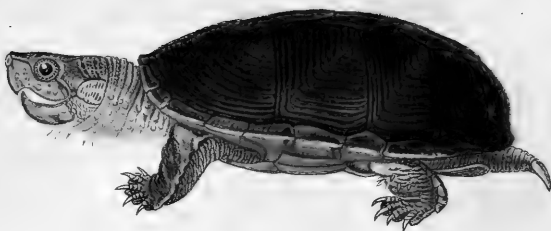

1 a.

2 a.

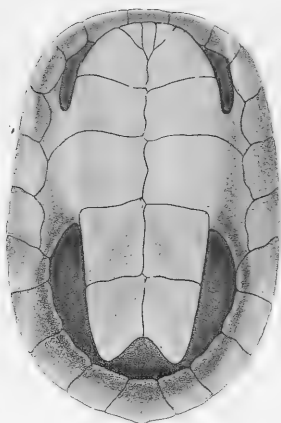
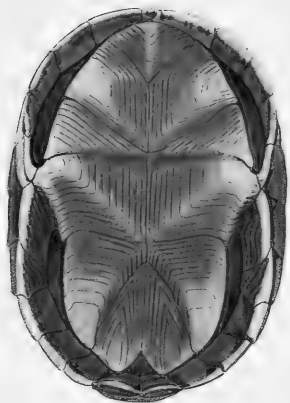

2.



Prêtre pinx.

Herzonié del.

Ferret sc.

1. Cinosterne de Pensylvanie. *Tom. 2, pag. 367, N<sup>o</sup> 2.*

1 a. son Sternum.

2. Peltocéphale tracaxa. *Tom. 2, pag. 378, N<sup>o</sup> 1.*

2 a. son Sternum.

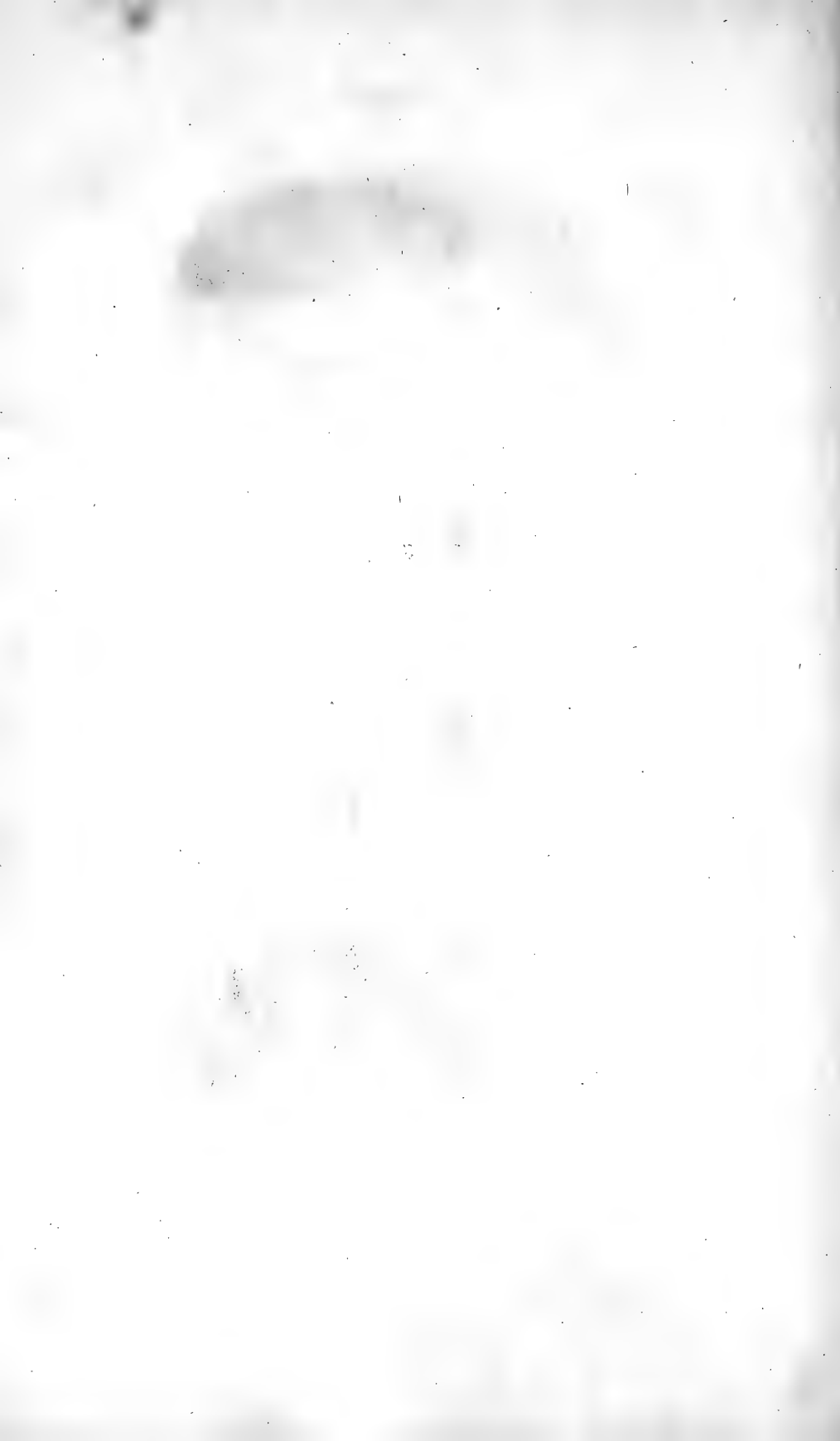

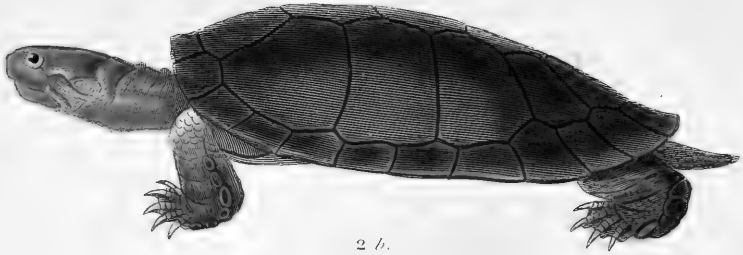

2 b.

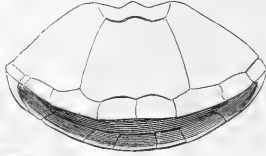

1 a.

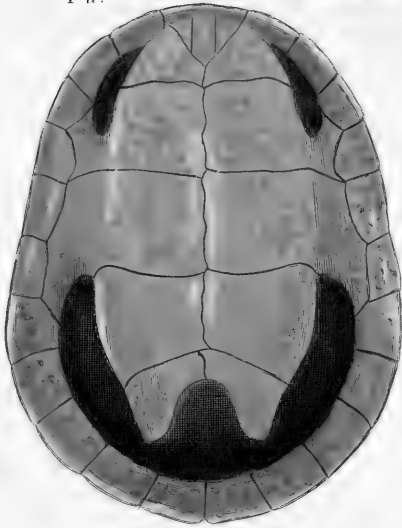

2 a.

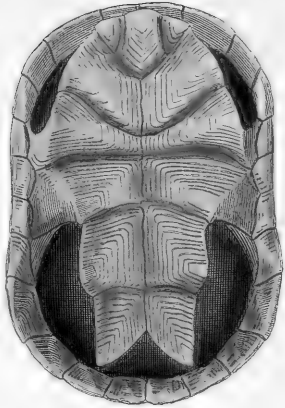

2.

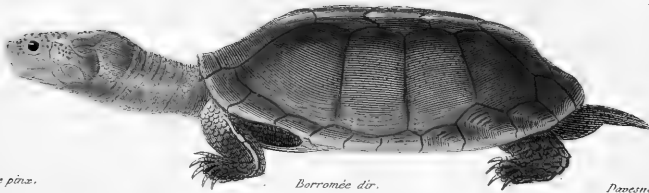

*Erère pinz.*

*Borromé dir.*

*Panama sc.*

1. Podocnemide elargie. *Tom. 2, pag. 383, N° 1.*

1 a. son Sternum.

2. Pentonyx du Cap. *Tom. 2, pag. 390, N° 1.*

2 a. son Sternum.      2 b. la Carapace vue en avant



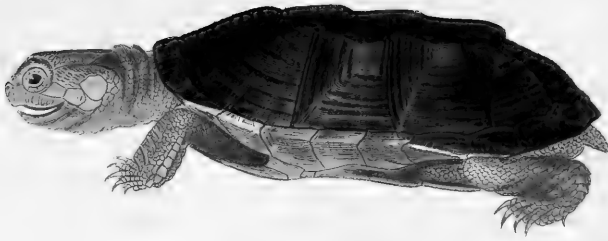

1 a.

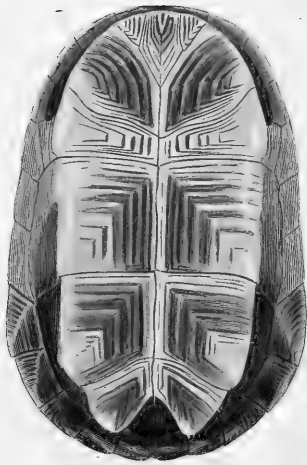

2 a.

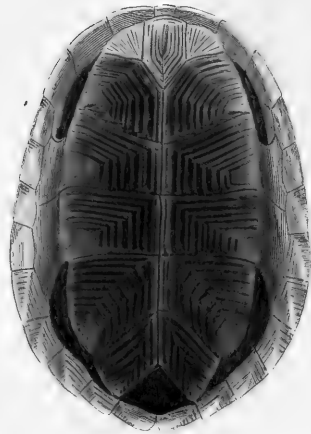

2.

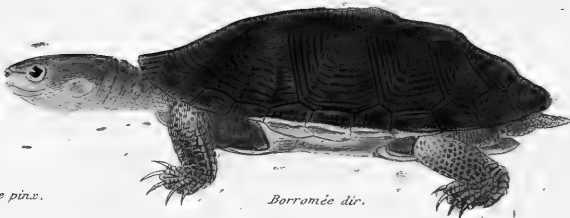

Prêtre pinx.

Borronée dir.

Davaine sc.

1. Sternothère marron. *Sternotherus castaneus*. N°3, pag. 401, 2<sup>e</sup> Vol.

1 a. son Sternum.

2. Platémyde bossue. *Platemys gibba*. N°4, pag. 416, 2<sup>e</sup> Volume.

2 a. son Sternum.







1 a.



2 a.

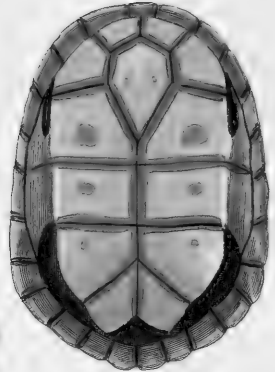

2.

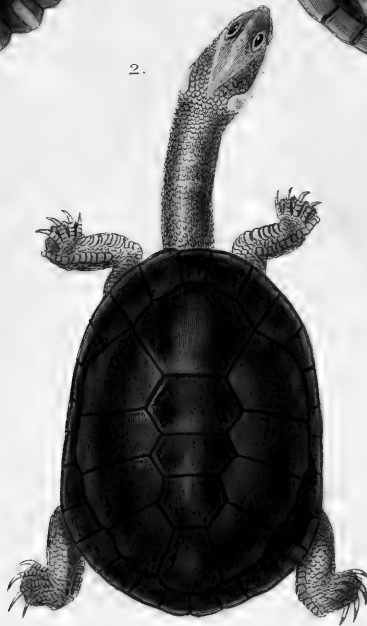

*Prêtre pinx.*

*Borronec dir.*

*Dumene sc.*

1. Chélyde matamata (jeune.) Tom. 2, pag. 455, N° 1.

1 a. son Sternum.

2. Chélodine de la nouvelle Hollande. Tom. 2, pag. 443, N° 1.

2 a. son Sternum.



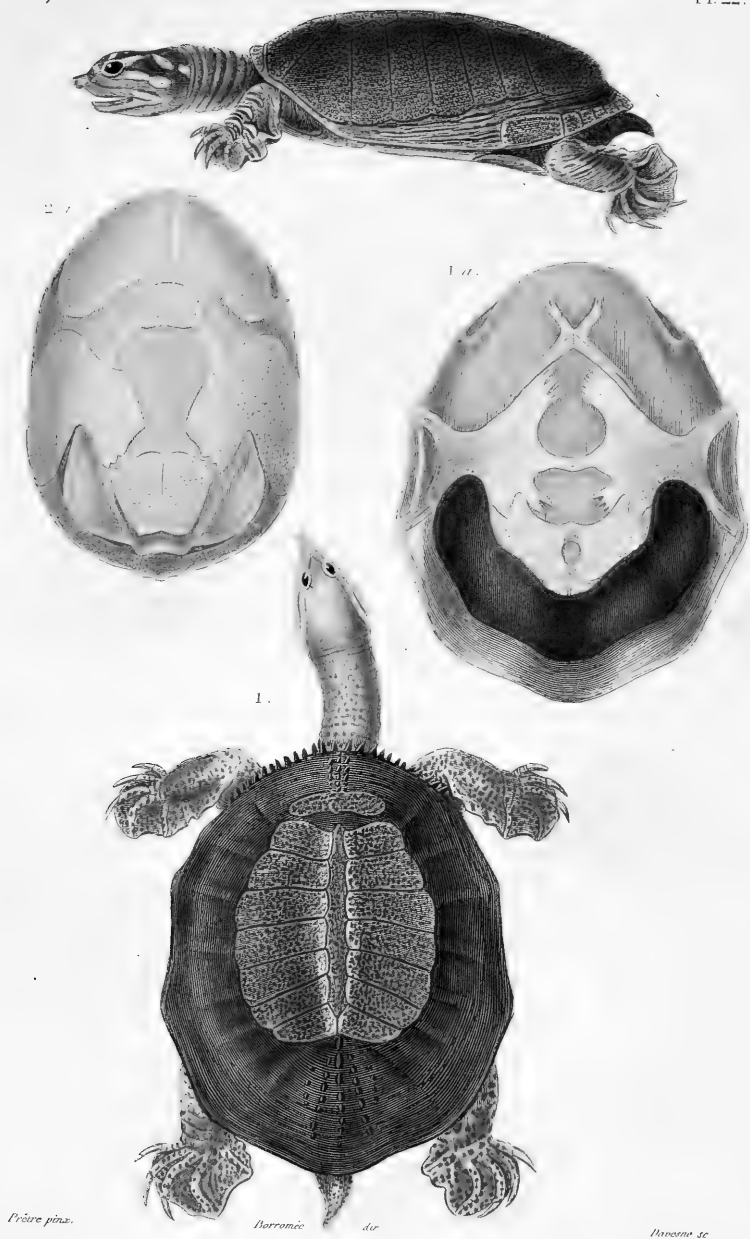

1. *Gymnopus spinifer*. Tom. 2, pag. 477, N° 1.

1 a. son Sternum.

2. *Cryptopus chagriné*. Tom. 2, pag. 501, N° 1.

2 a. son Sternum.



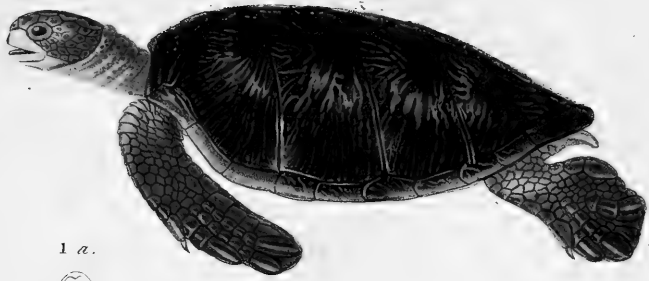

1 a.



2 a.

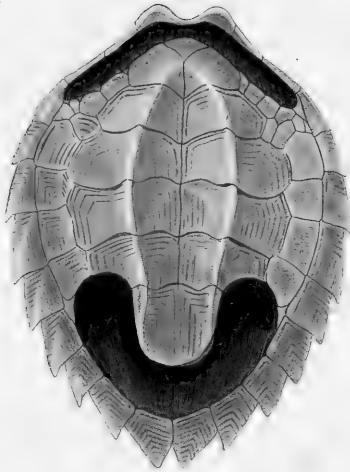

2 b.



2.



Prêtre pinx.

Borronée del.

Feraet sc.

1. Chélonée marbrée. Tom. 2, pag. 546, N° 4.

1 a. la tête vue en dessus.

2. Chélonée imbriquée. Tom. 2, pag. 547, N° 5.

2 a. son Sternum. 2 b. tête vue en dessus.

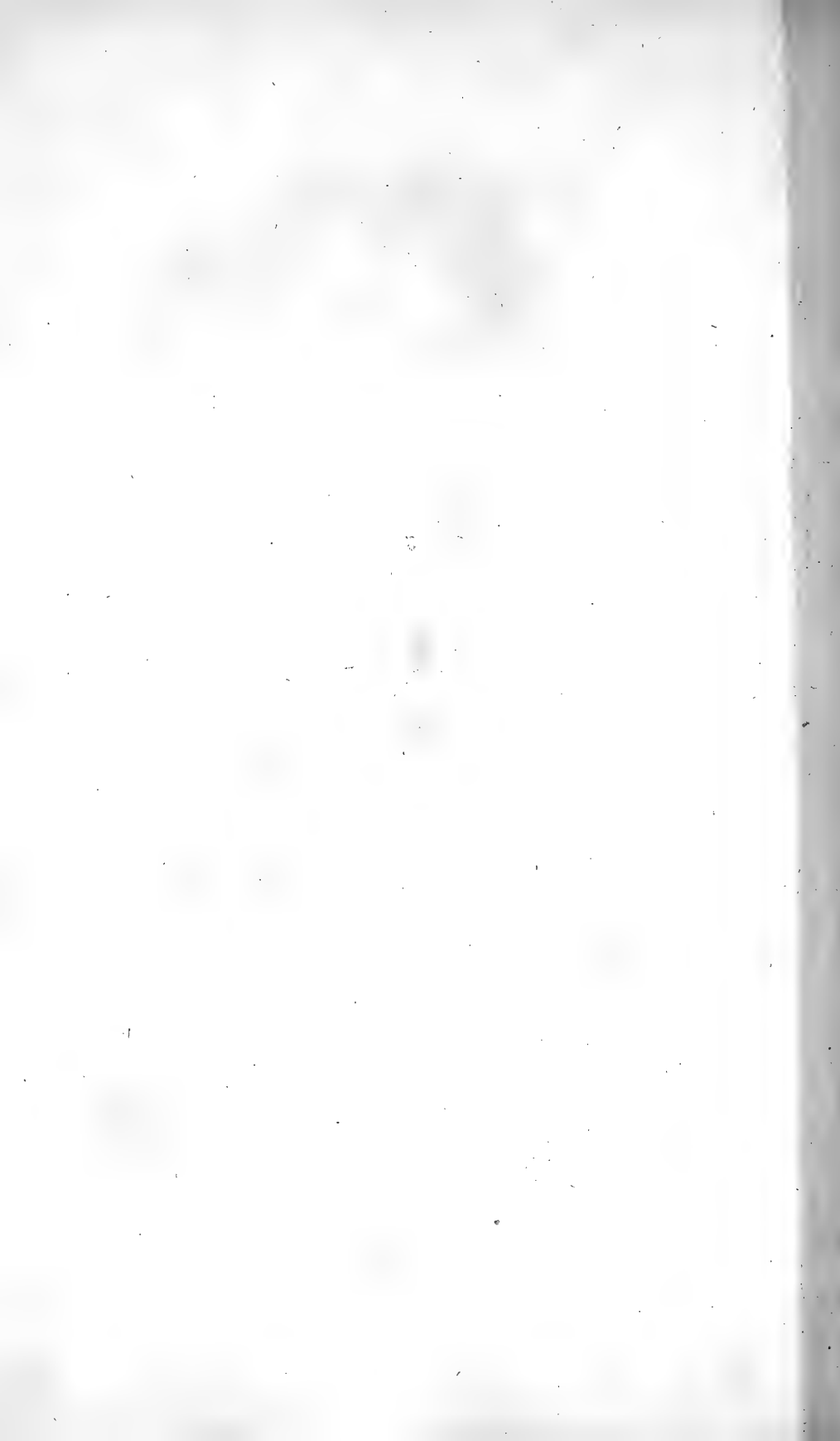

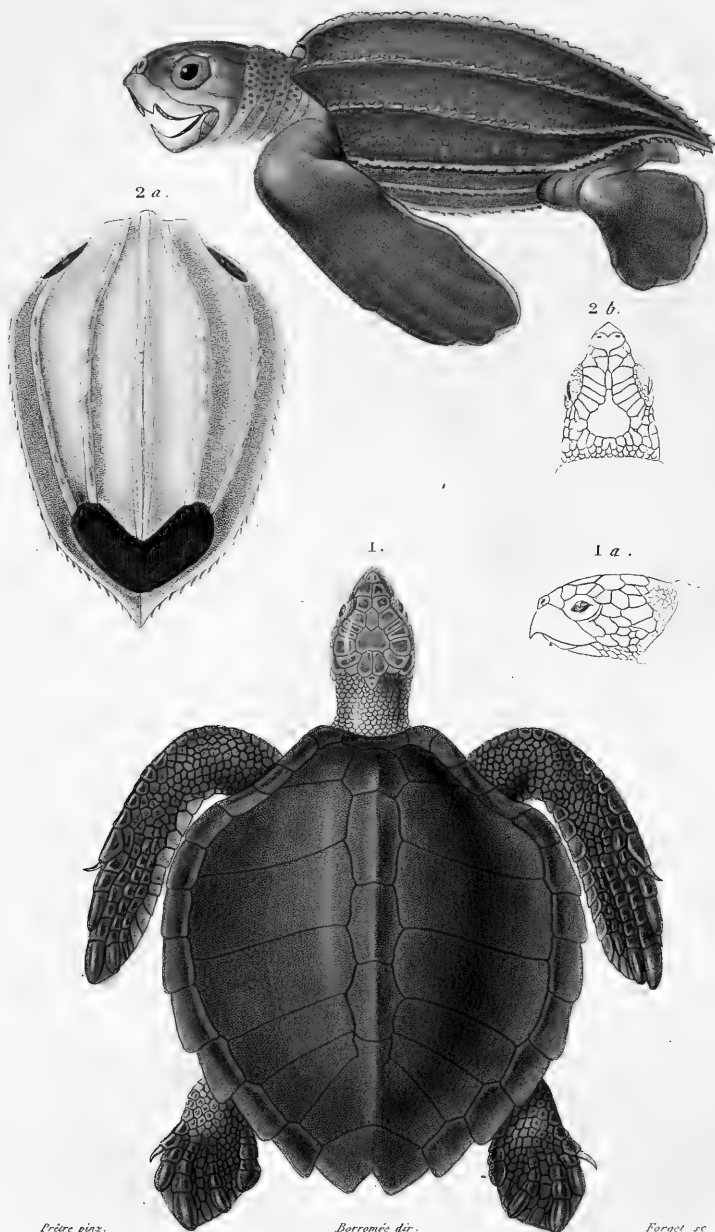

1. Chélonée de Dussumier. *Tom. 2, pag. 667, N° 7.*

1 a. la tête vue de profil.

2. Sphargis Luth. *Tom. 2, pag. 560, N° 1.*

2 a. son Sternum. 2 b. tête d'un jeune individu.

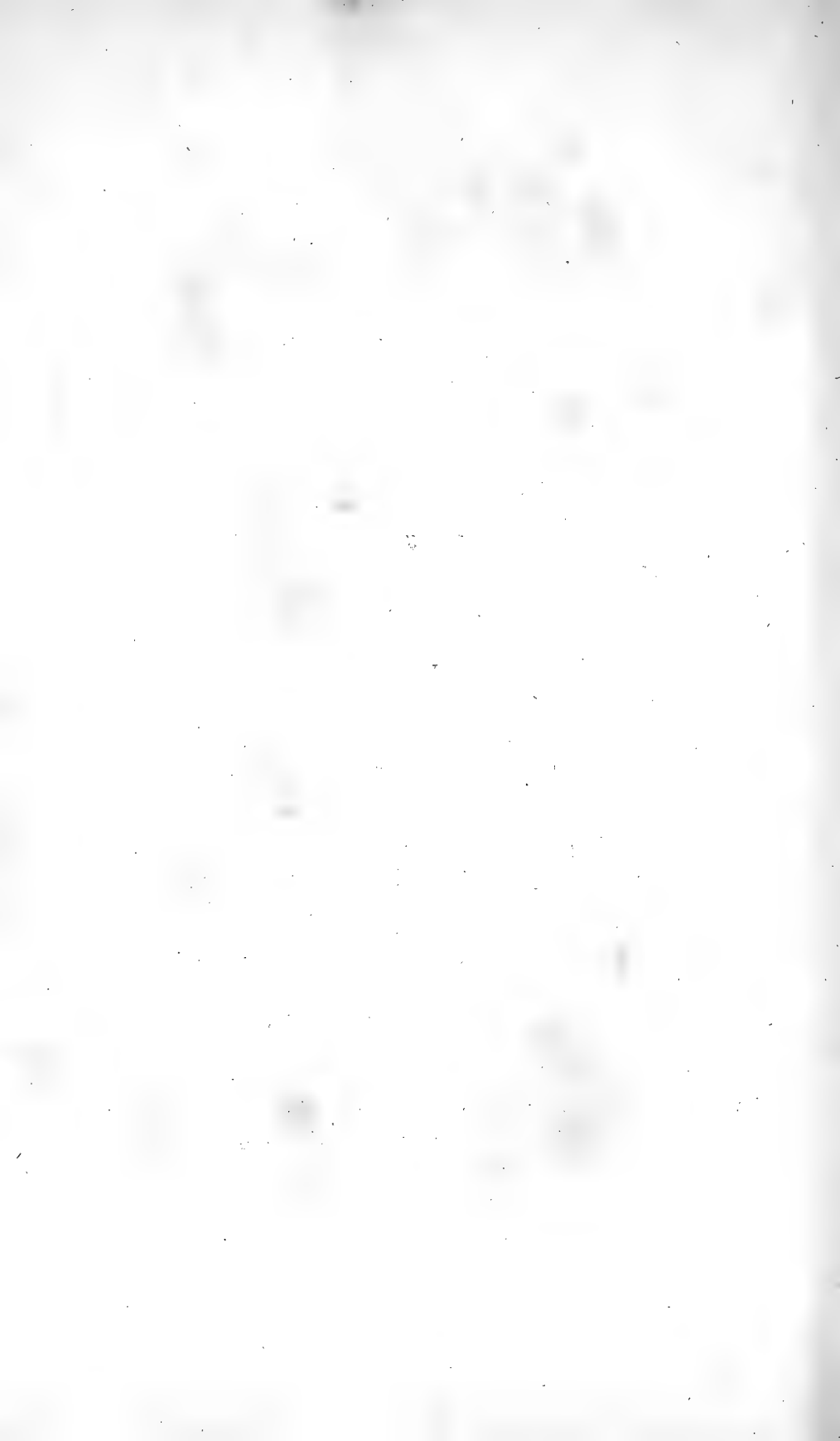



Reptiles.



4.

2.

3.

1.

*Baron de*

*Boissac de*

Têtes du Caïman à museau de brochet. *Alligator lucius*. *Ann. 3, pag. 75, Pl. 2.* 1 - 2. dans son âge moyen. 3 - 4. dans son jeune âge.

*Prêtre fils*





*Bonnat sc.*

1. Caïman à museau de brochet. *Aligator lucius*. *Ann. 3, pag. 73, pl. 2.* 1 a. La tête et le cou du même vis en dessus.  
 2. Gavial du Gange (profil de la tête du.) *Gavialis Gangeicus*. *Tom. 3, pag. 334, pl. 1.*

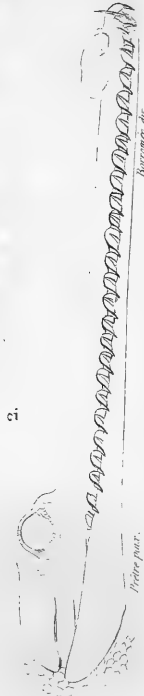

*Bonnat sc.*



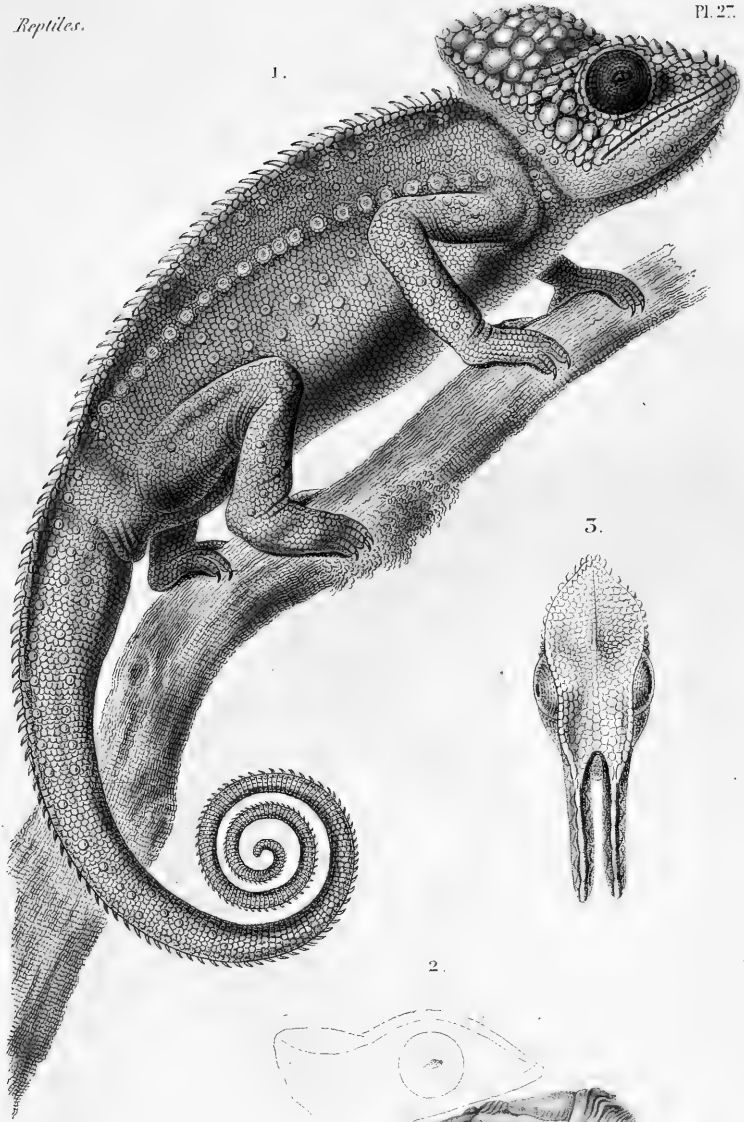

*Prêtre pinx.*

*Bersonié del.*

*Höna sc.*

1. Caméléon verruqueux. *Chamaeleo verrucosus* Tom. 3, pag. 204, N<sup>o</sup> 2. 2. Caméléon du Sénégal. (Tête et Langue du) *Chamaeleo Senegalensis*, Tom. 3, pag. 222, N<sup>o</sup> 7. 3. Caméléon à nez fourchu. (Tête du) *Chamaeleo bifidus*, Tom. 3, pag. 233, N<sup>o</sup> 13.



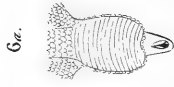
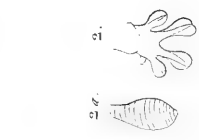

*Arvicol. ex.*

*Desm. de G.*

*Desm. de G.*

1. *Platydactyle des Seychelles* *Zool. 3, pag. 310, 115*. 1a. un de ses doigts vu endessous. 2. *Platydactyle Cipodini* (main du) *Zool. 3, pag. 310, 115*. 2a. un doigt vu endessous. 3. *Platydactyle d'Égypte* (main du) *Zool. 3, pag. 322, 117*. 3a. un doigt vu en dessous. 4. *Platydactyle à gouttelettes* (main du) *Zool. 3, pag. 328, 117*. 4a. un doigt vu en dessous. 5. *Platydactyle Homalocéphale* (main du) *Zool. 3, pag. 328, 117*. 5a. un doigt vu endessous. 6. *Platydactyle de l'Échelle* (main du) *Zool. 3, pag. 328, 117*. 6a. un doigt vu en dessous. 7. *Heimodactyle Oubletii* (main de) *Zool. 3, pag. 328, 117*. 7a. un doigt vu en dessous. 8. *Heimodactyle callosicristatus* (main de) *Zool. 3, pag. 328, 117*. 8a. un doigt vu en dessous.







1. *Platydeutyle Homalocéphale.* *Tome III, pag. 339, N° 27.* 1 a. Extrémité du tronc et origine de la queue en dessous.

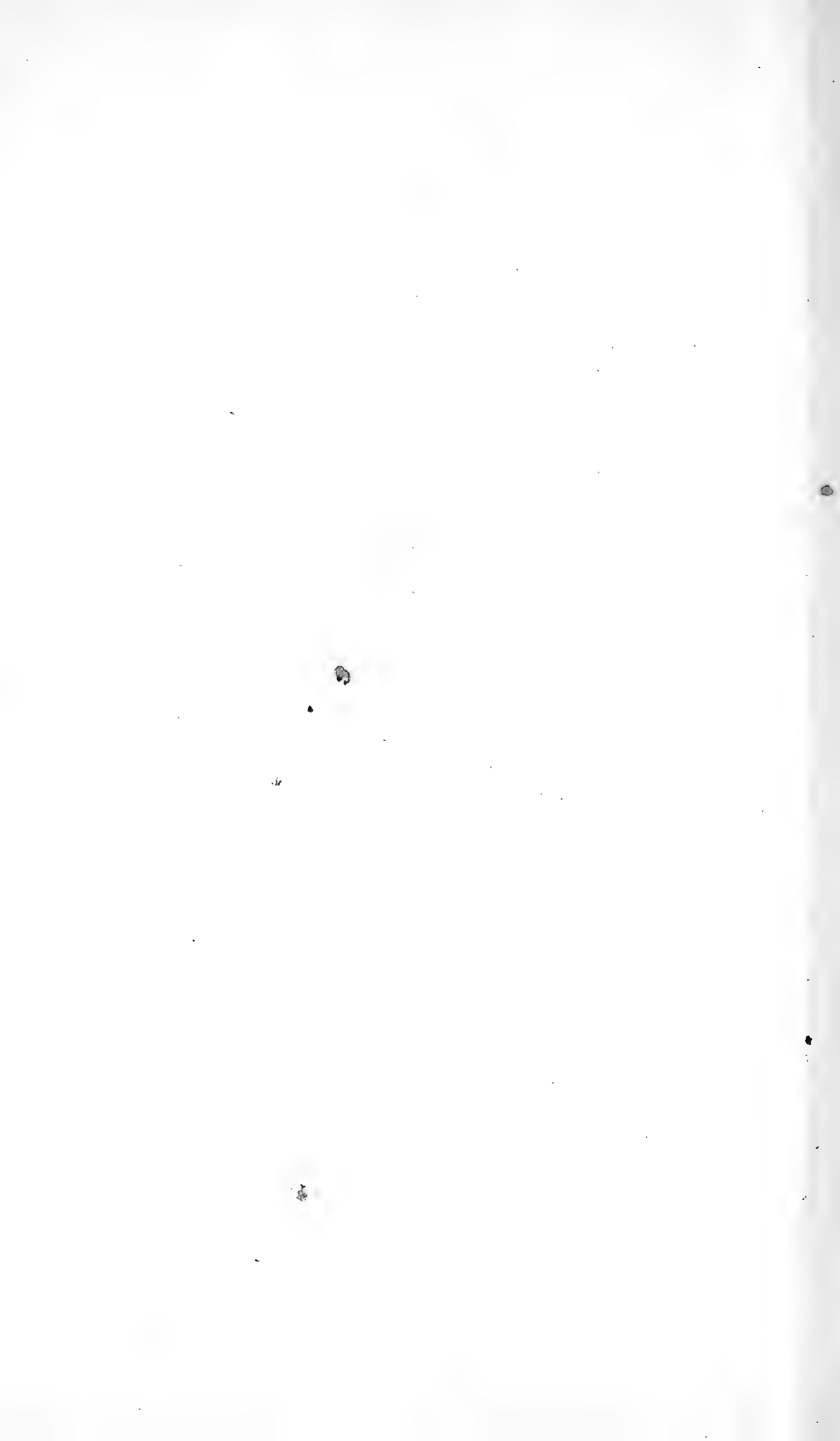

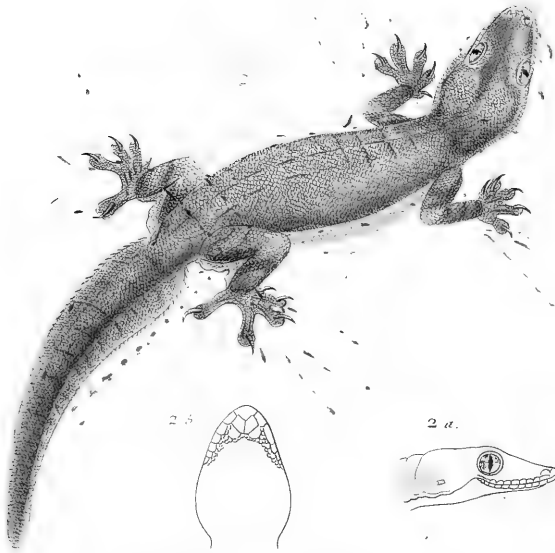
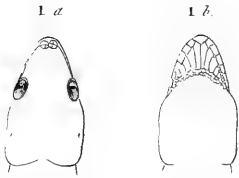

*Deane del.*

*Barrous sc.*

1. Hémidaecyle de Péron. *Tome III, pag. 352, N<sup>o</sup> 2.* 1 a. Le trait de la tête en dessus. 1 b. La même en dessous.  
2. Hémidaecyle bordé. *Tome III, pag. 370, N<sup>o</sup> 4.* 2 a. Sa tête de profil. 2 b. La même en dessous.





From *ibid.*

*Revue et*

— 1. *Ptyodactyle rayé*. *Ann. Mus. nap. 384, Pl. 3*. 1 a. Sa tête vue en dessus. 1 b et 1 c. Les pattes antérieures et postérieures en dessous.

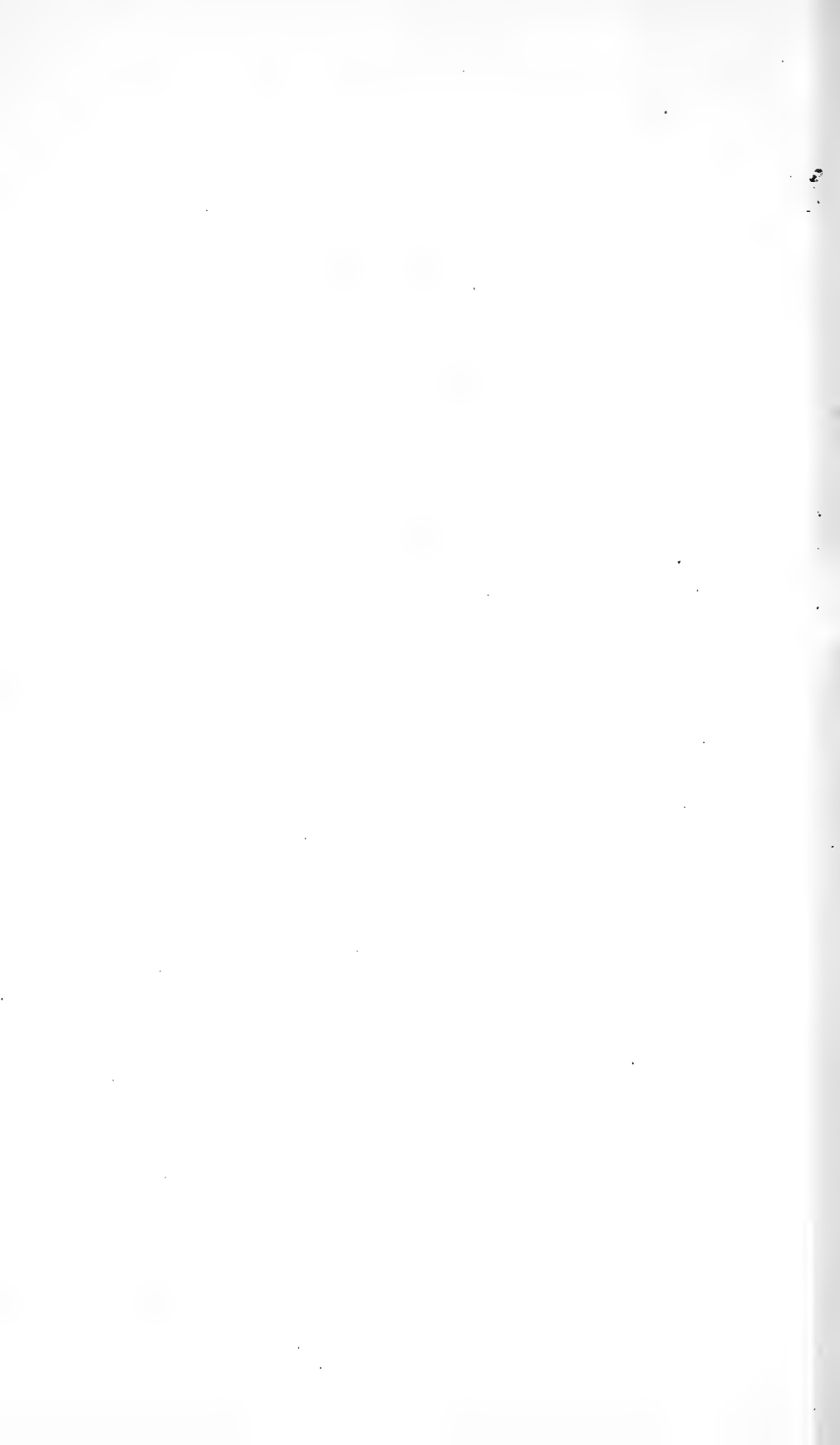

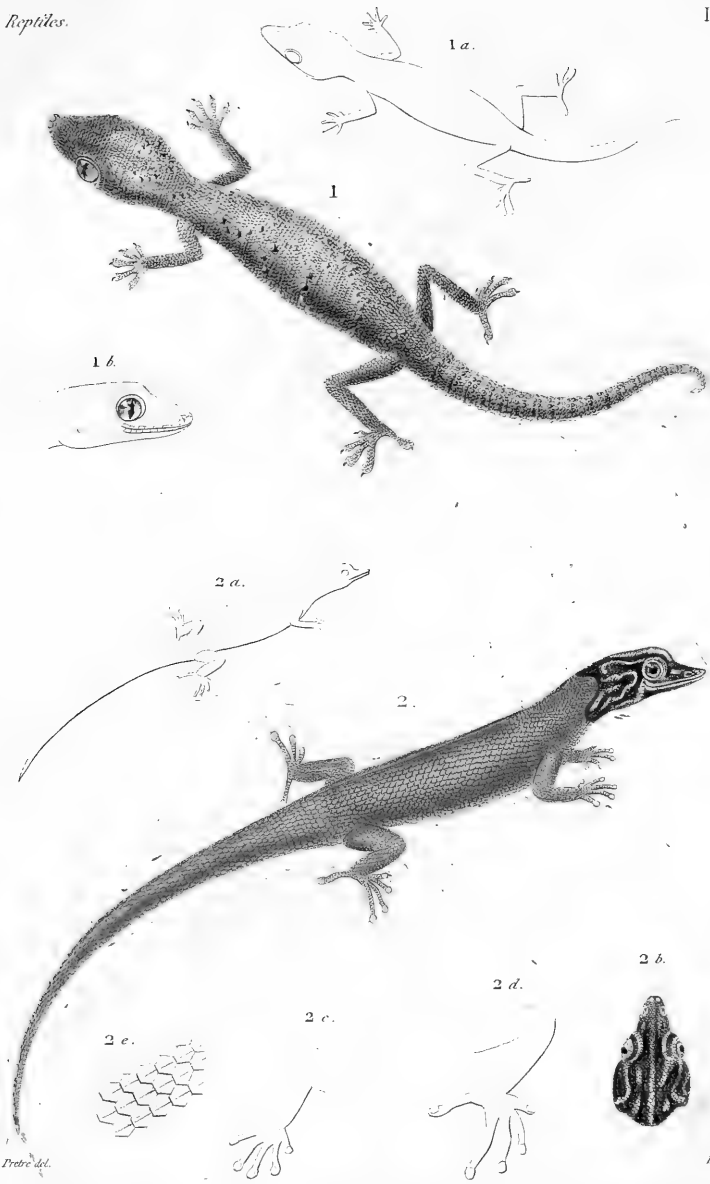

1. *Phyllodaetyle Strophure*. *Tome III, pag. 397, N° 6.* 1 a. Le trait de grand nat<sup>e</sup> 1 b. La tête vue de profil et grossie.  
 2. *Sphéroidaetyle bizarre*. *T. III, p. 406, N° 3.* 2 a. Le trait de grand nat<sup>e</sup> 2 b. La tête vue en dessus. 2 c. 2 d. Pattes ant et post. 2 e. Les écailles.







1. *Gymnodactyle de Milnes*. *Zool. 3, pag. 421, 172*. 1. a. un doigt vu en dessous. 2. *Phrynodactyle thécoux* (main du) *Zool. 3, pag. 366, 174*. 2. a. un doigt vu en dessous. 3. *Phrynodactyle d'Allasschouss* (main du) *Zool. 3, pag. 372, 172*. 3. a. un doigt vu en dessous. 4. *Phrynodactyle françois* (main du) *Zool. 3, pag. 366, 172*. 4. a. un doigt vu en dessous. 5. *Phyllodactyle porphyre* (main du) *Zool. 3, pag. 363, 172*. 5. a. un doigt vu en dessous. 6. *Gymnodactyle rude* (main du) *Zool. 3, pag. 421, 172*. 6. a. un doigt vu en dessous. 7. *id. vade profl.* 8. *Stenodactyle tacheté*. (main du) *Zool. 3, pag. 442, 178*. 8. a. un doigt vu en dessous.

*Arvicola det.*

*Arvicola det.*





Peters del.

Barrois sc.

1. *Gymnodactyle marbré*. Tome III, pag. 426, N<sup>o</sup> 10. 2. *Stenodactyle tacheté*. Tome III, pag. 434, N<sup>o</sup> 4.  
1 a. Bout du doigt et ongle du N<sup>o</sup> 1.





1. Varan de bell. Varanus bellii. *Tam. 3. pag. 463. N. 10.* 2. Varan nébuleux. (Tête du) Varanus nebulosus. *Tam. 3. pag. 463. N. 11.* 3. 5. Feuilles dorsales du Varan du Nil. 4. Feuilles dorsales du même. 5. Feuilles dorsales du Varan de Péguet.



Reptiles.

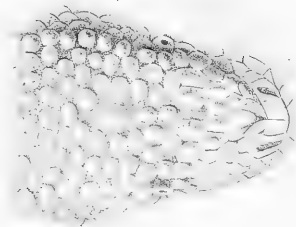

Præter ad

I. Illéoderme hérissé, *Tome III, page 409, V. 1.* 1 a. Sa tête vue en dessus.





Reptiles.



2.

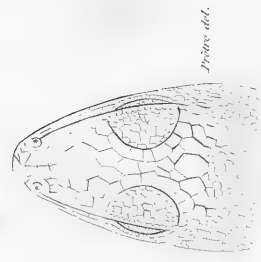

Remarque.

1. *Eurostrophe de Vautier*, *Tome II, pag. 78.*      2. *Norops doré*, *Tome II, pag. 80.*

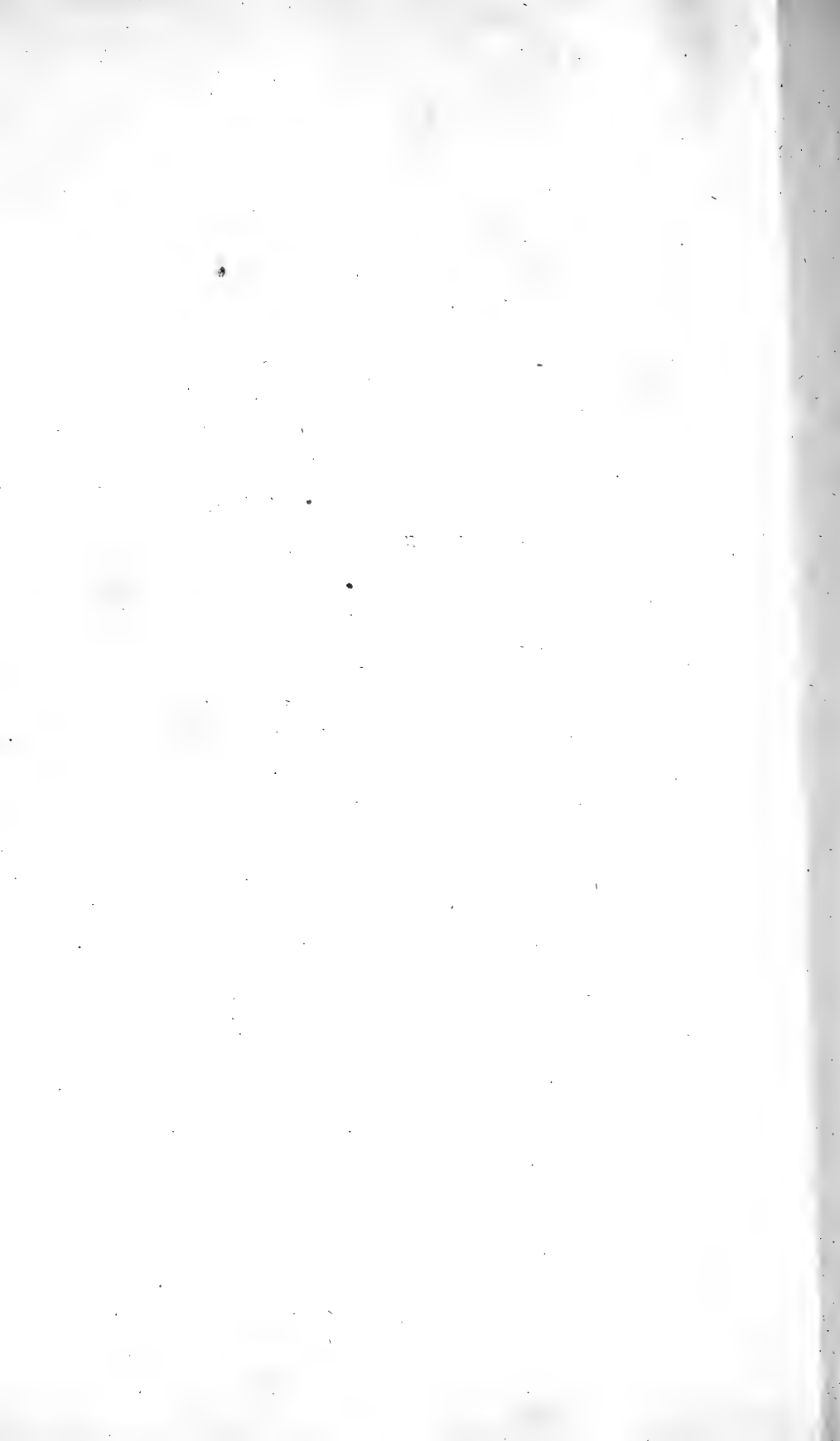







1. Léiosaure de Bell, *Tome IV, pag. 242.* 1a. Sa tête, de profil. 2. Proctotrète signifère, *Tome II, pag. 288.*



*Reptiles.*



1.

2 *d.*



2.



2 *δ.*



*Arthropus*

*Arthropus*

1. *Trachycycle marbré.* *Tome II, pag. 316.* · 2. *Tropicogastre de Blainville.* *Tome II, pag. 320.* 2 *α.* Ses écailles dorsales grossies, 2 *δ.* Ses écailles ventrales grossies.





Reptiles.

Pl. 40.



Prodr. del.

Reptiles 60

1. Istiure de Le Sueur. Tome II, page 304, N<sup>o</sup> 2. 1. a. Ses Peauilles grossies.





Lophyrus tigré. *Plat. Nat. Hist. Ind. Néerl.* Pl. 4.



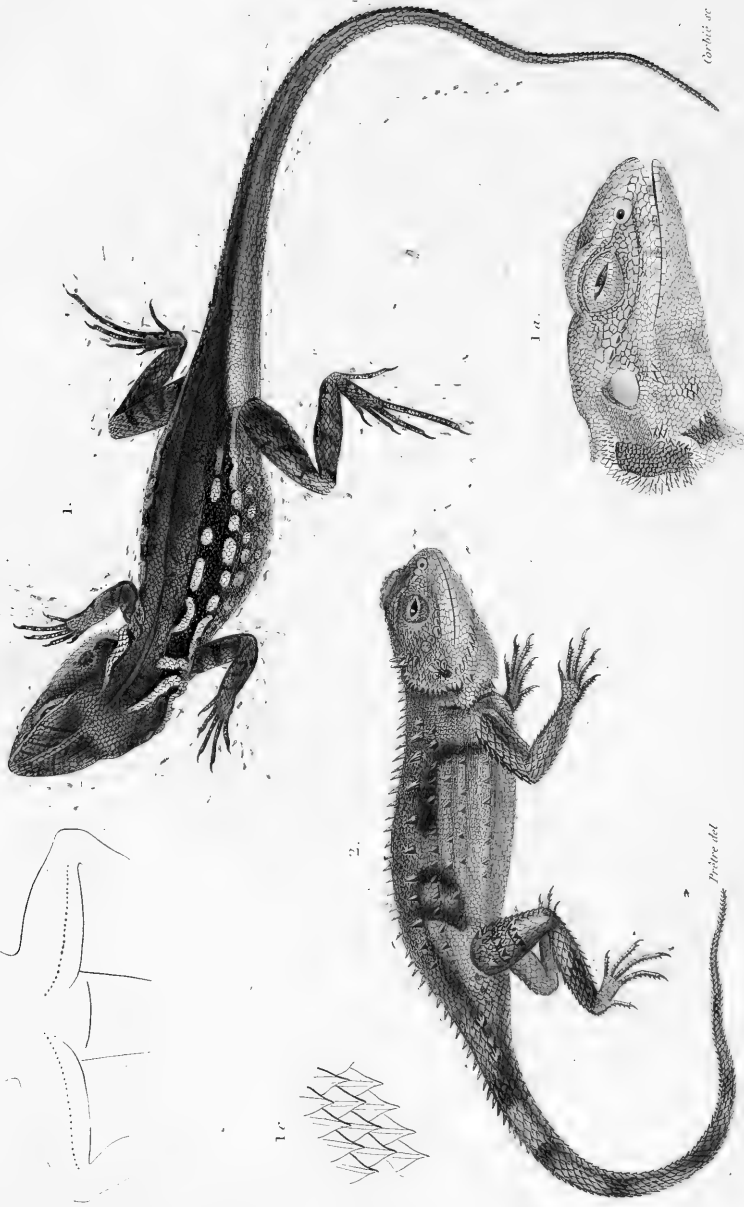

De Witt sc.

Prêtre del.

1. Grammatophore de Deccès, *Tome II, pag. 472*. 1 a. La tête, de profil. 1 b. Dessous des cuissars. 1 c. Écailles dorsales grossies. 2. Agave épineux, *Tome II, pag. 499*.





Petres del.

Barrois sc.

1. Phrynocephale à oreilles. *T.H. pag. 324. N° 4.* 1 a. Sa tête de profil. 1 b. Les écailles carénées.  
 2. Doryphore azuré. *Tome II, page 371. N° 1.*

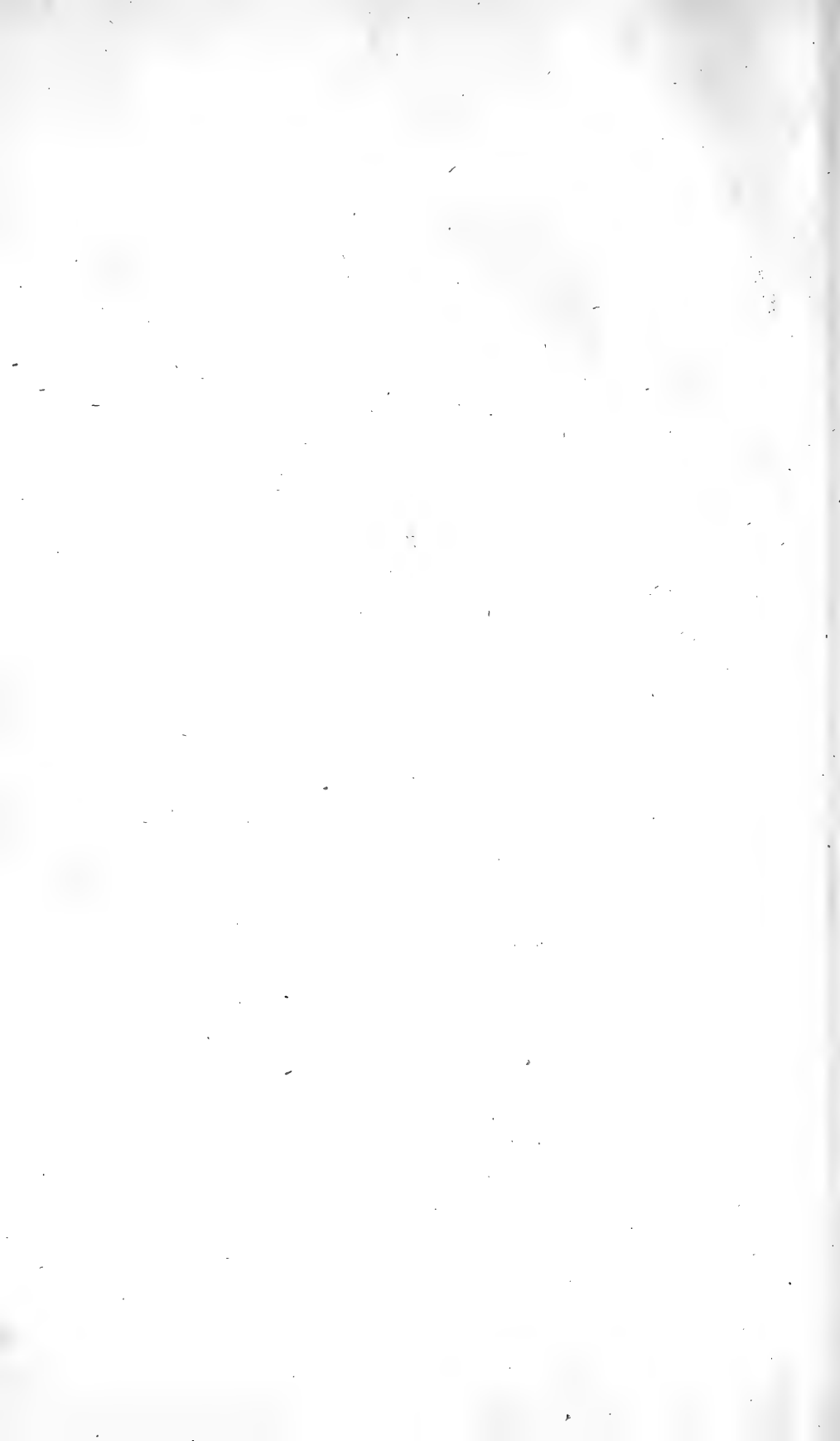



I.



*Triche p.*

*Buc. det.*

*Arctost. Anolis p.*

1. *Triclepis taclec.* *Triclepis guttatus.* *Tom. 4.* 2. *Anolis à écharpe* (Main de l'.) *Anolis equestris.* *Tom. 4.* 3. Pied du même vu en dessous. 4. Pied du même vu en dessus. 5. Pied du même vu en dessous.





*Reptiles.*

*Plater, pin.*

*Herminier, de*  
Holotrope de l'Herminier. Holotrope Herminieri. *Tam. 4.*



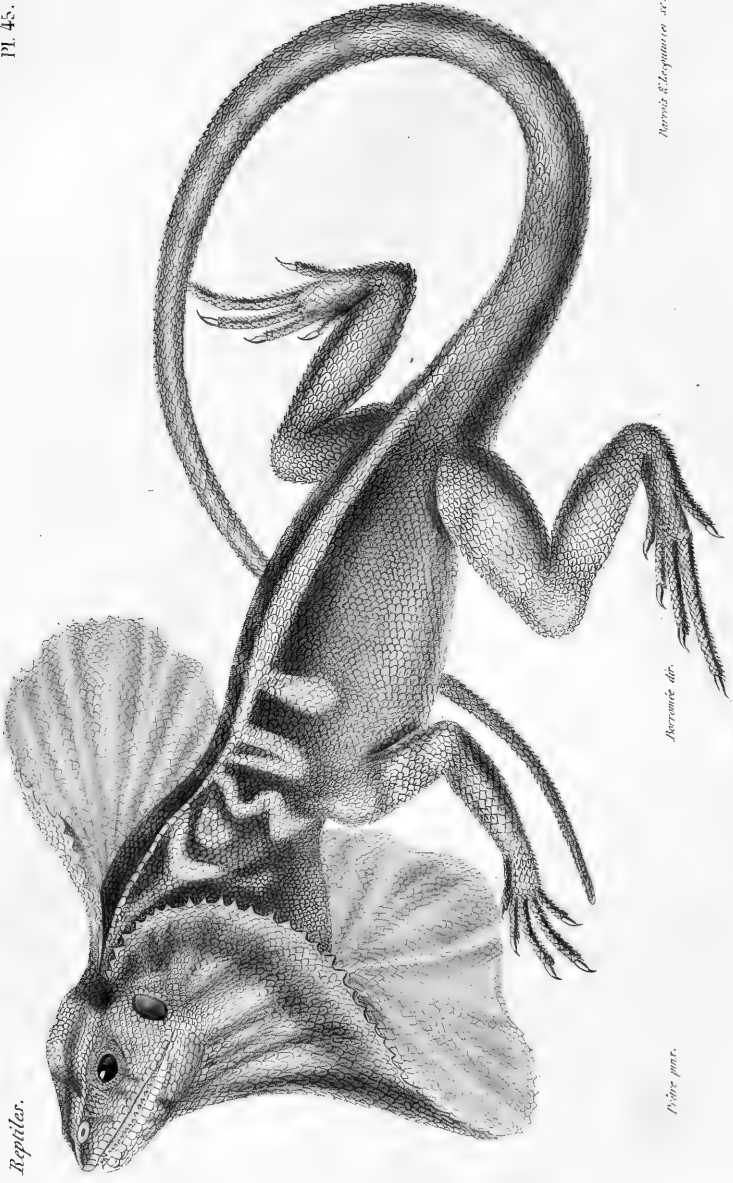

*Reptiles.*

*Herzog & Neumann sc.*

*Abraham de.*

*Prine par.*

Chlamydosaurus de King. Chlamydosaurus Kingii. *Tam. 4*





*Reptiles.*

*Desm. Jr.*

*Hermann.*

*Tiaris dilophis, Zool. 4.*

*Wied. pinc.*





Reptiles.

Pl. 47.



*Amazone, etc.*

*Bourbon, etc.*

*Prêtre, pua.*

1. Gerrhonotus à deux bandes. *Gerrhonotus bifasciatus*. 1. a. La Tête vue en dessus. 1. b. La Tête vue en dessous.

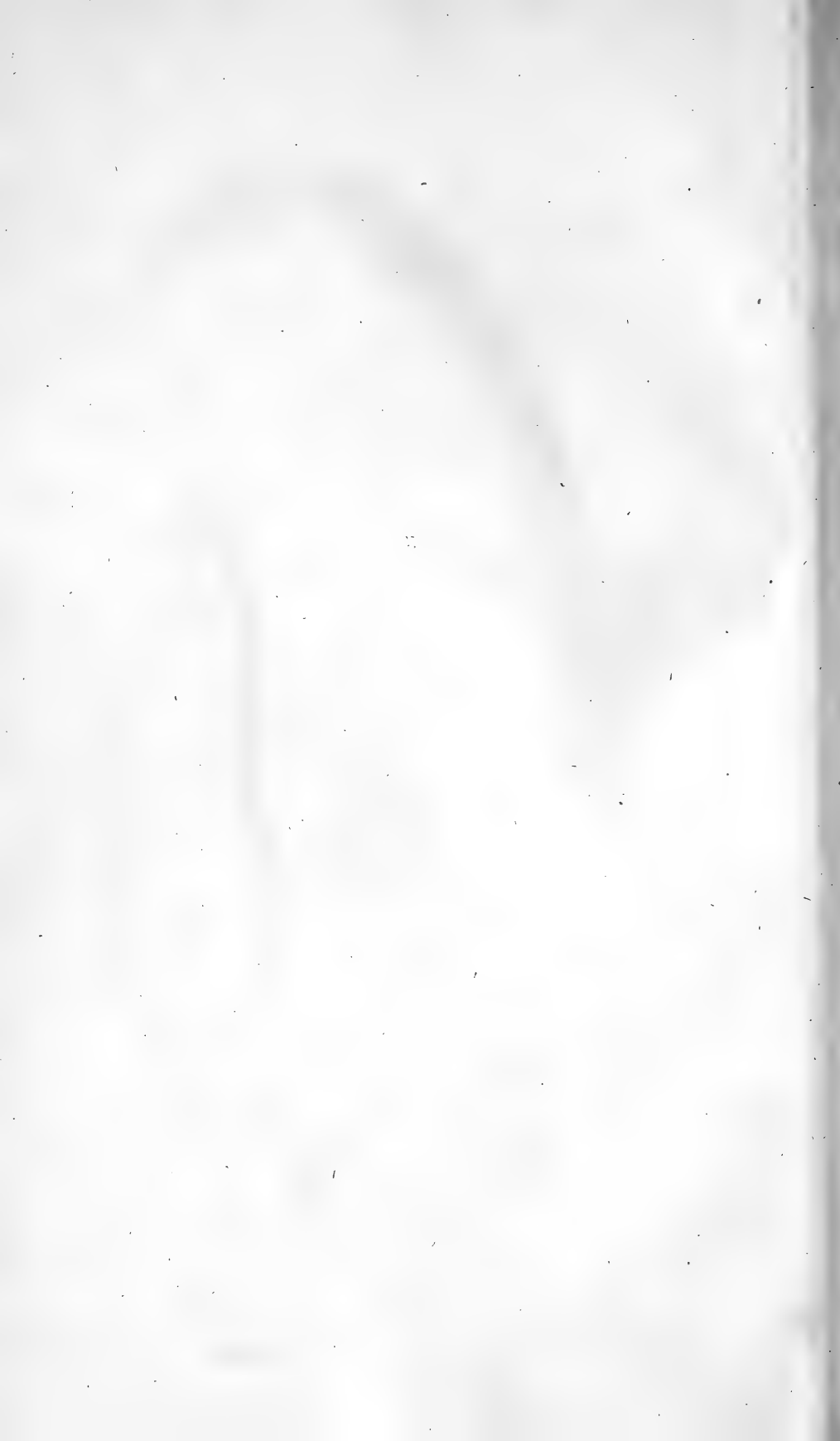



Reptiles.

2.

1.

5.

Barrois del.

Barrois del.

Barrois pinx.

1. Lézard de Delalande. *Lacerta Delalandii*. *Tom. 4.* 2. La tête vue en dessus. 5. Le Cou vu en dessous.





1. Xestisfure à deux carènes, *Tom. II, pag. 64.* 2. Dessous de la tête et du cou. 3. La tête de profil, avec la bouche ouverte pour montrer la langue. 4. Dessous des cuisses.

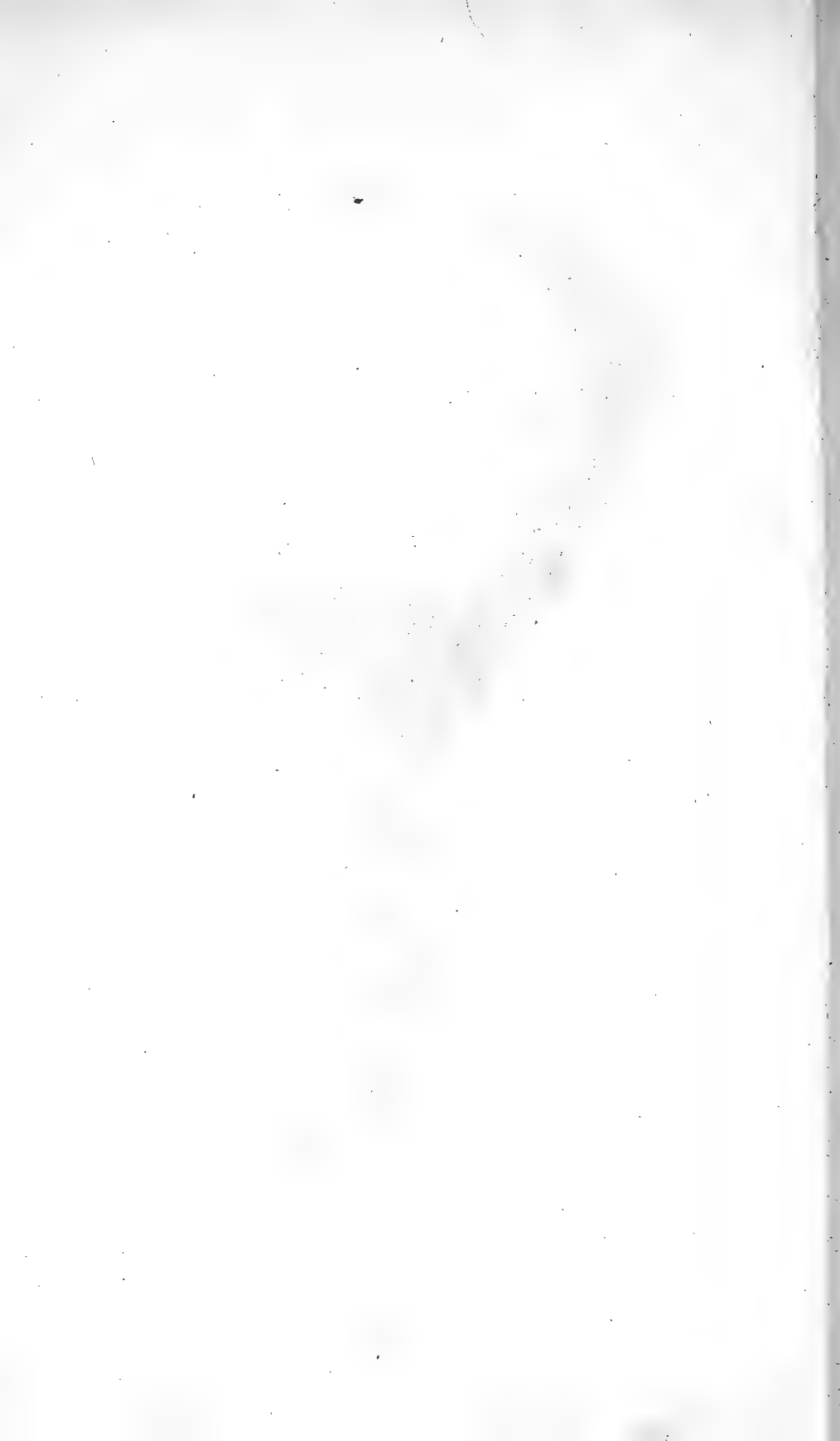

*Reptiles.*

1.



*Reptiles.*

1 a.

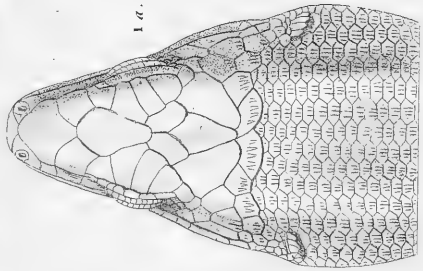

*Reptiles.*

1. Scinque de Duméril. *Tom. I, page 3<sup>e</sup>*. 1 a. Sa tête vue par dessus.





*Reptiles.*

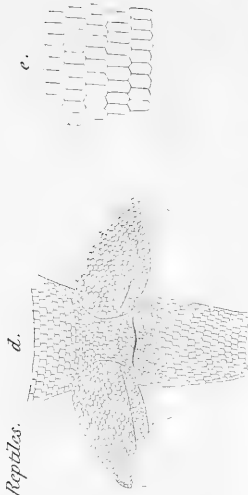

1.

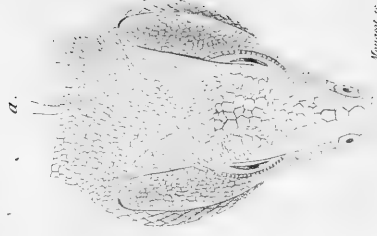

*Pêtre pair.*

*Meunier sc.*

1. Apomère piqueté de jaune *Bonn. F. 249 72.* *a.* La tête en dessus. *b.* La même de profil. *c.* Ouverture de la narine. *d.* Face inférieure des cuisses. *e.* Écailles dorsales.





M. G. P. sc.

1. Le grand Ameiva *Tom. I. Pl. 177.* a. La tête en dessous. b. La tête en dessus. c. Face inférieure des cuisses et de l'origine de la queue. d. Deux pores fémoraux grossis.



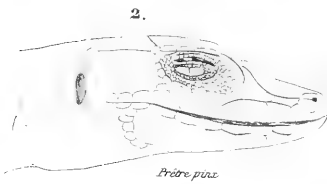
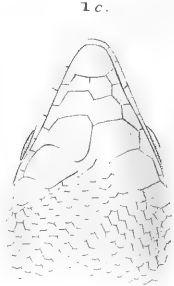
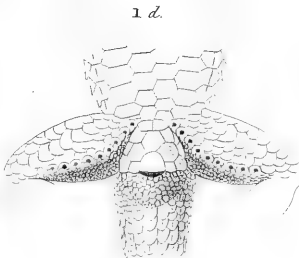
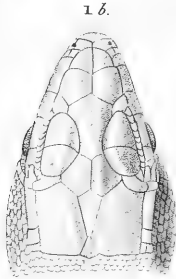
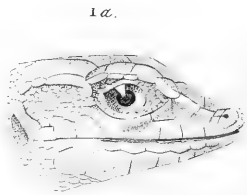

Prêtre, puz.



Mougeot, ac.

1. Ophisops élégant *Tome V, Pl. 10.* 1 a. Sa tête de profil. 1 b. La même en dessus. 1 c. Gorge et dessous de la mâchoire inf<sup>re</sup>. 1 d. Face inf<sup>re</sup> des cuisses. 1 e. Dessous d'un doigt postérieur. 2. Tête de profil de l'Eremias lineo-ocellé *Tome V, Pl. 10.* 3. Tête de profil de l'Eremias à points rouges *Tom. V, Pl. 10.*





1.



1 b.

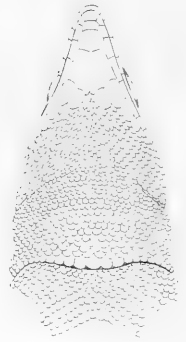

1 d.



1 c.



2.



5.



Prêtre p.

M. sc.

1. Scaptoceps grammicus. 1 a. Sa tête de profil. 1 b. Dessous de la tête et du cou. 1 c. Doigts antérieurs grossis. 1 d. Doigts postérieurs grossis. 2. Pied d'Acanthodactyle. 5. Pied de Lézard vert.







*Deane del*

*Barrois sc.*

1. Hystérope de la nouvelle Hollande. *Tome V. page 39* 1 a. Sa tête vue en dessus.  
1 b. Extrémité du tronc, origine de la queue, membres postérieurs.

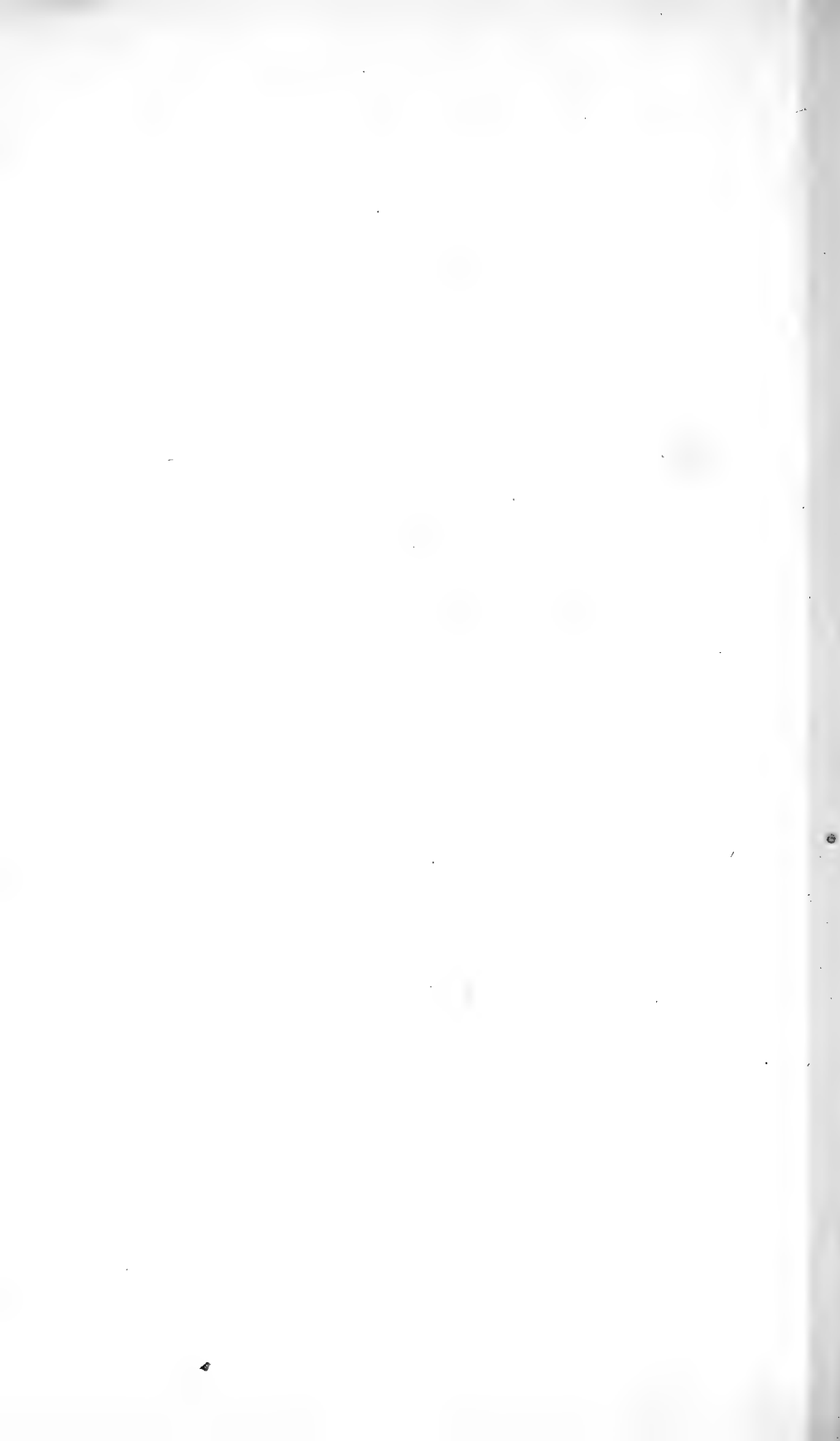



I.

*Haymond. sc.*

I. Tribolonote de la nouvelle Guinée. *Tome V. Pl. 56.*  
*a.* La tête en dessus. *b.* La même de profil avec la bouche ouverte pour montrer la langue.



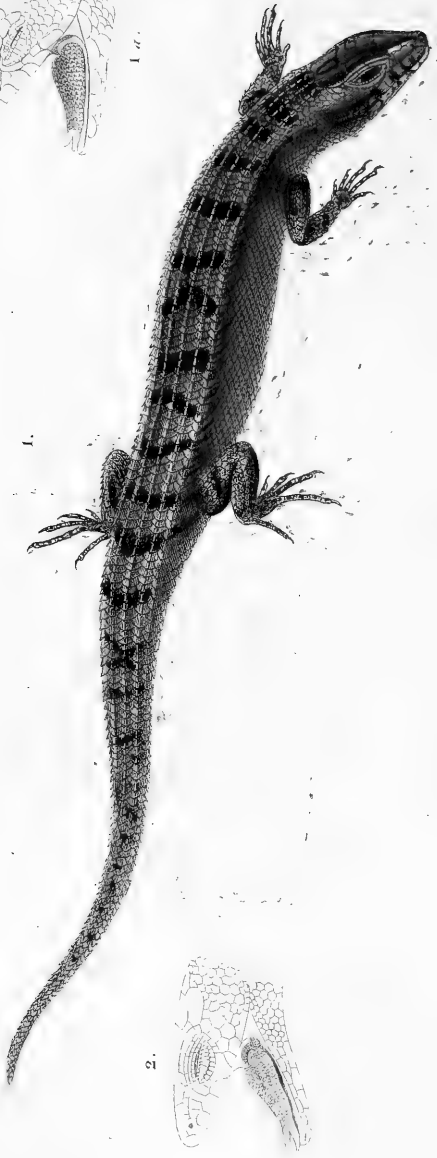

1.



2.



1 a.

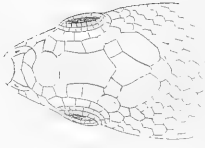

1 b.

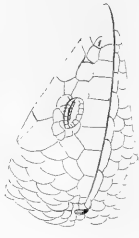

3.



4.

*Proterops piper.*

*Atelob. thalassid. n.*

1. *Tropidophore de la Cochinchine.* 1 a. Sa tête de profil avec la bouche ouverte pour montrer la langue. 1 b. La même vue en dessus. 2. Tête de *Diploglossa de la Sagra*, de profil, avec la bouche ouverte, pour montrer la langue. 3. Tête de *Splénops bridé*, de profil. 4. *Main de Scoupe offrcinal*, vue en dessus.



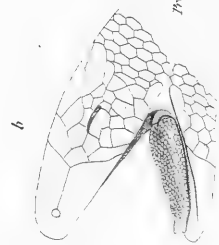
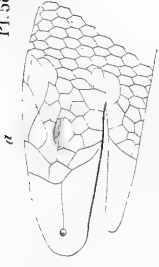

*Protra. par.*

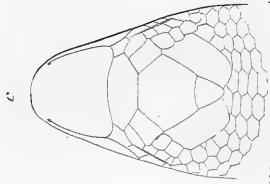

*Car. lat. or.*

1. *Acontias pictade*. a. Sa tête vue de profil. b. La bouche ouverte, pour montrer la langue. c. Plaques céphaliques.

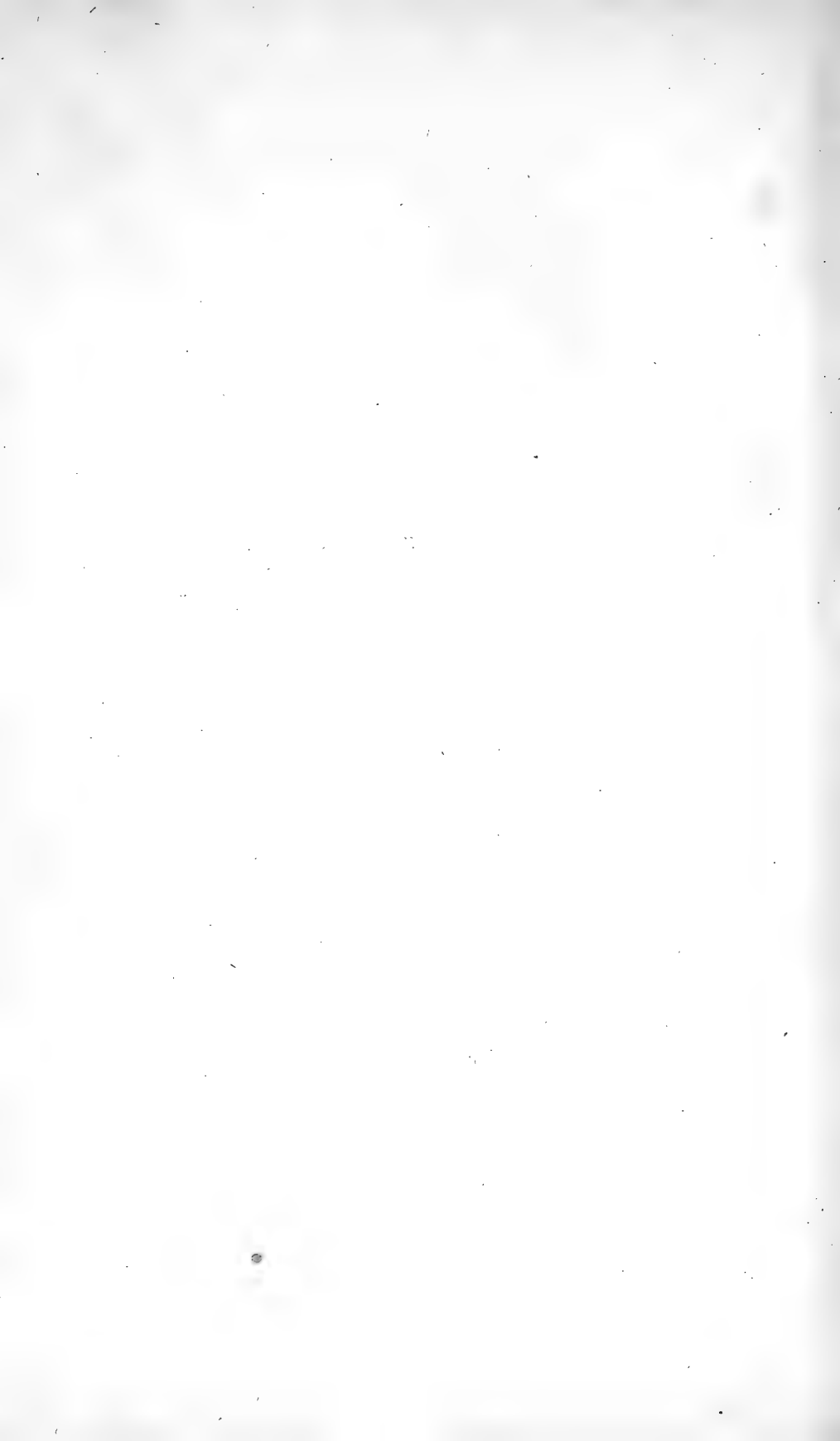



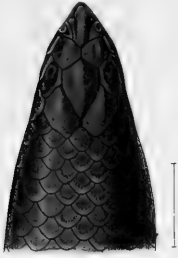

1.

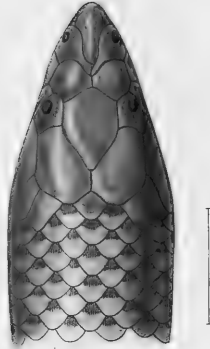

2.



1 a.



3.



5 a.

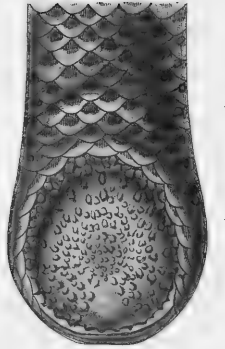

2 a.



*Ordart p.*

4.

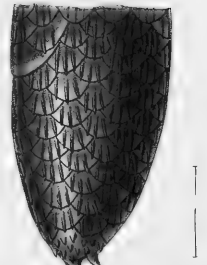

4 a.

*Lebrun sc.*

1, 1 a Rhinoplis des Philippines.

2, 2 a Uropeltis des Philippines.

3, 5 a Colobure de Ceylan.

4, 4 a Plectrane de Perrotet.

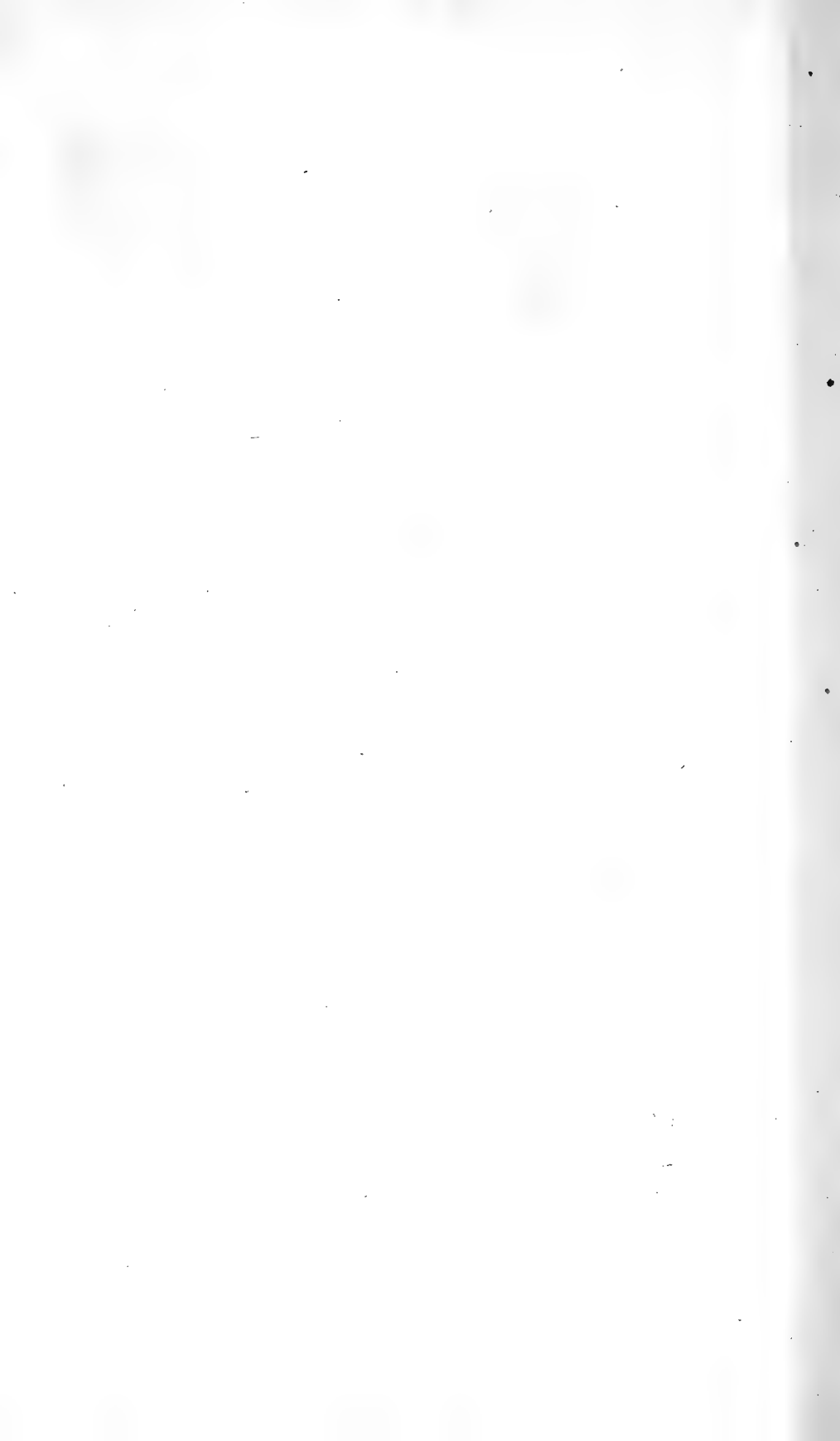

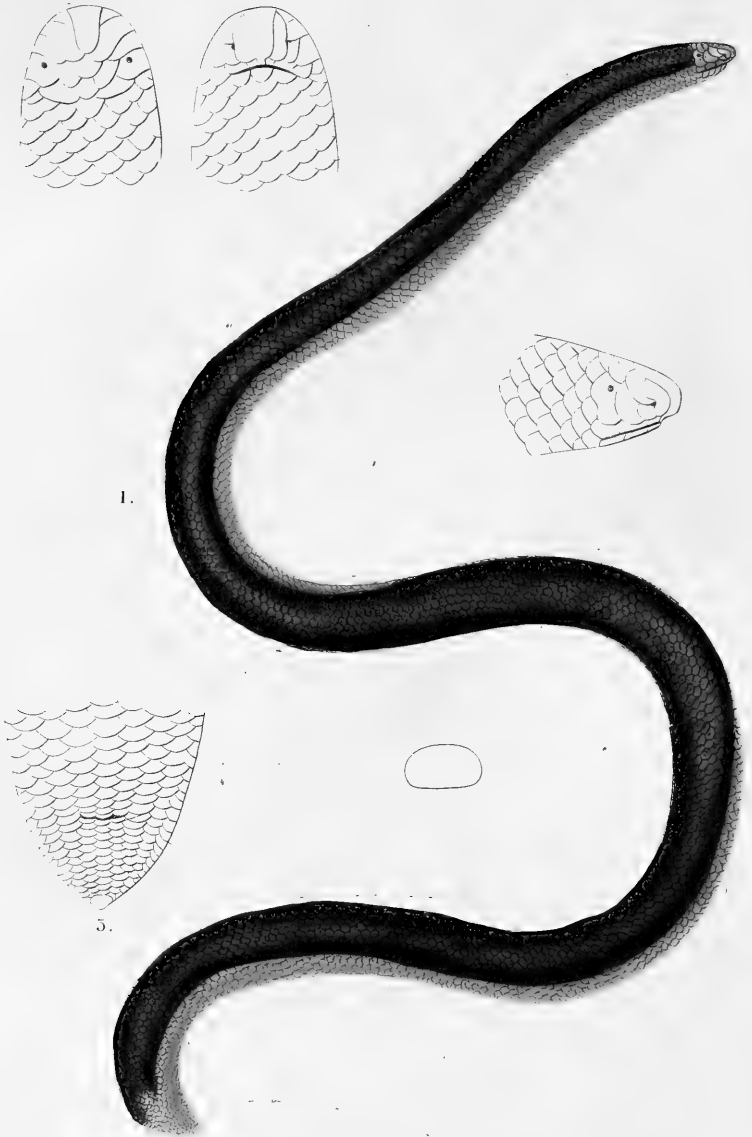

1. *Typhlops reticulé*. 2. la tête vue en dessus. 3. en dessous. 4. de profil. 5. dessous de l'extrémité postérieure du corps.

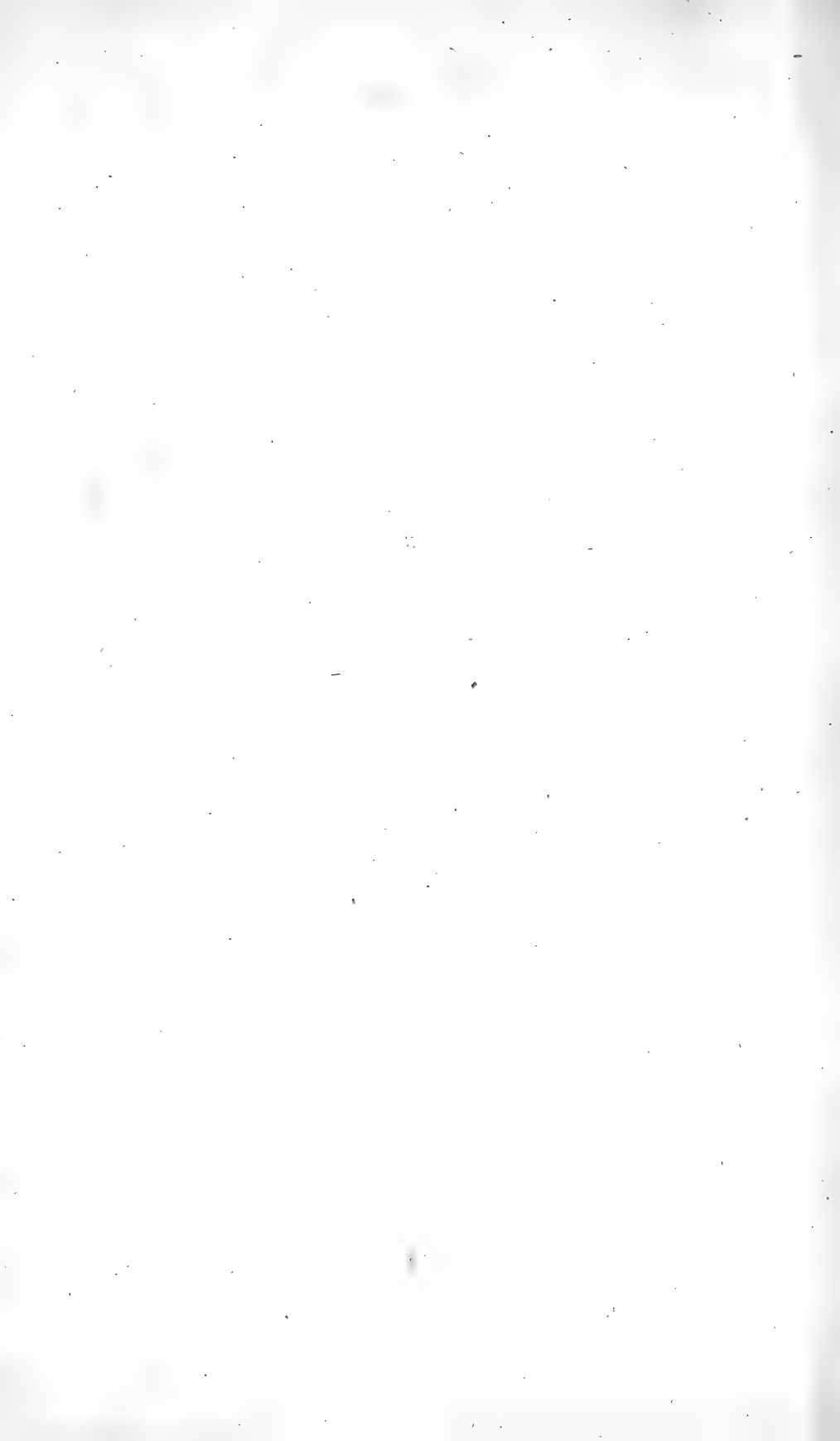

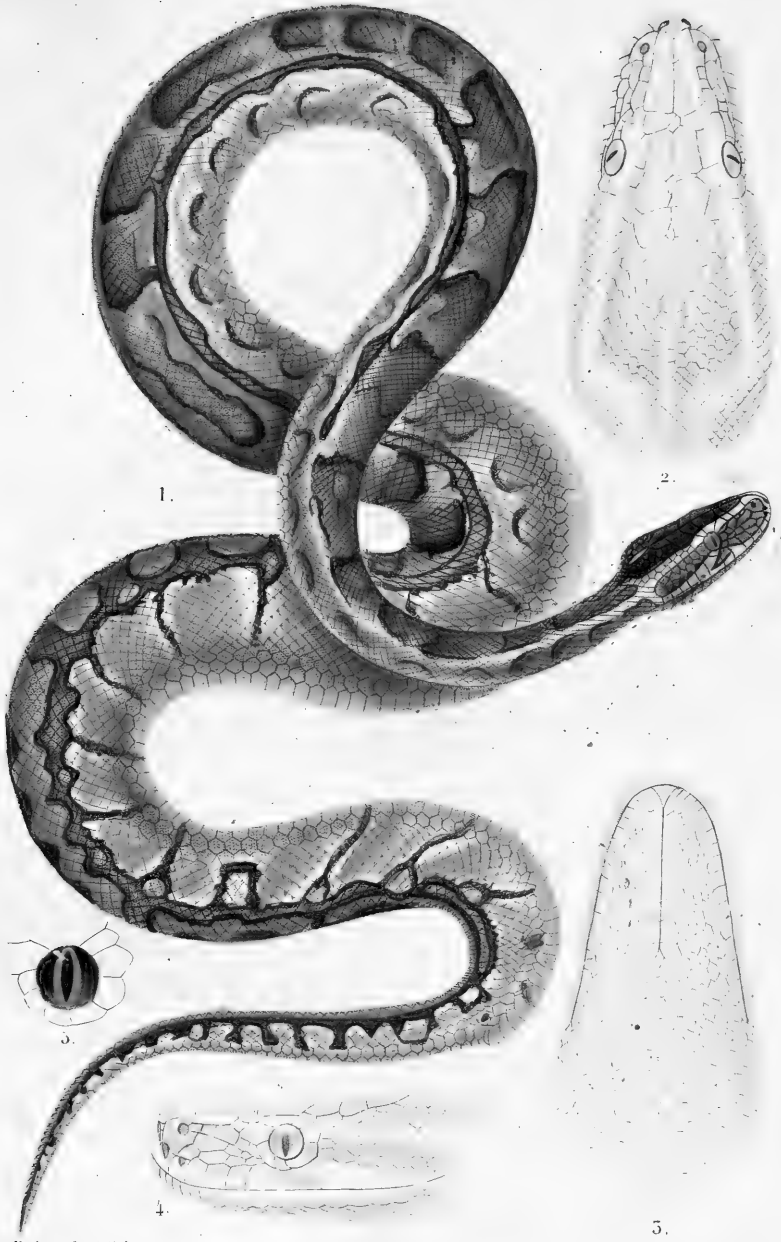

1. Python de Séba. 2. La tête vue en dessus. 3. en dessous. 4. de profil. 5. Œil, avec les plaques qui l'entourent.

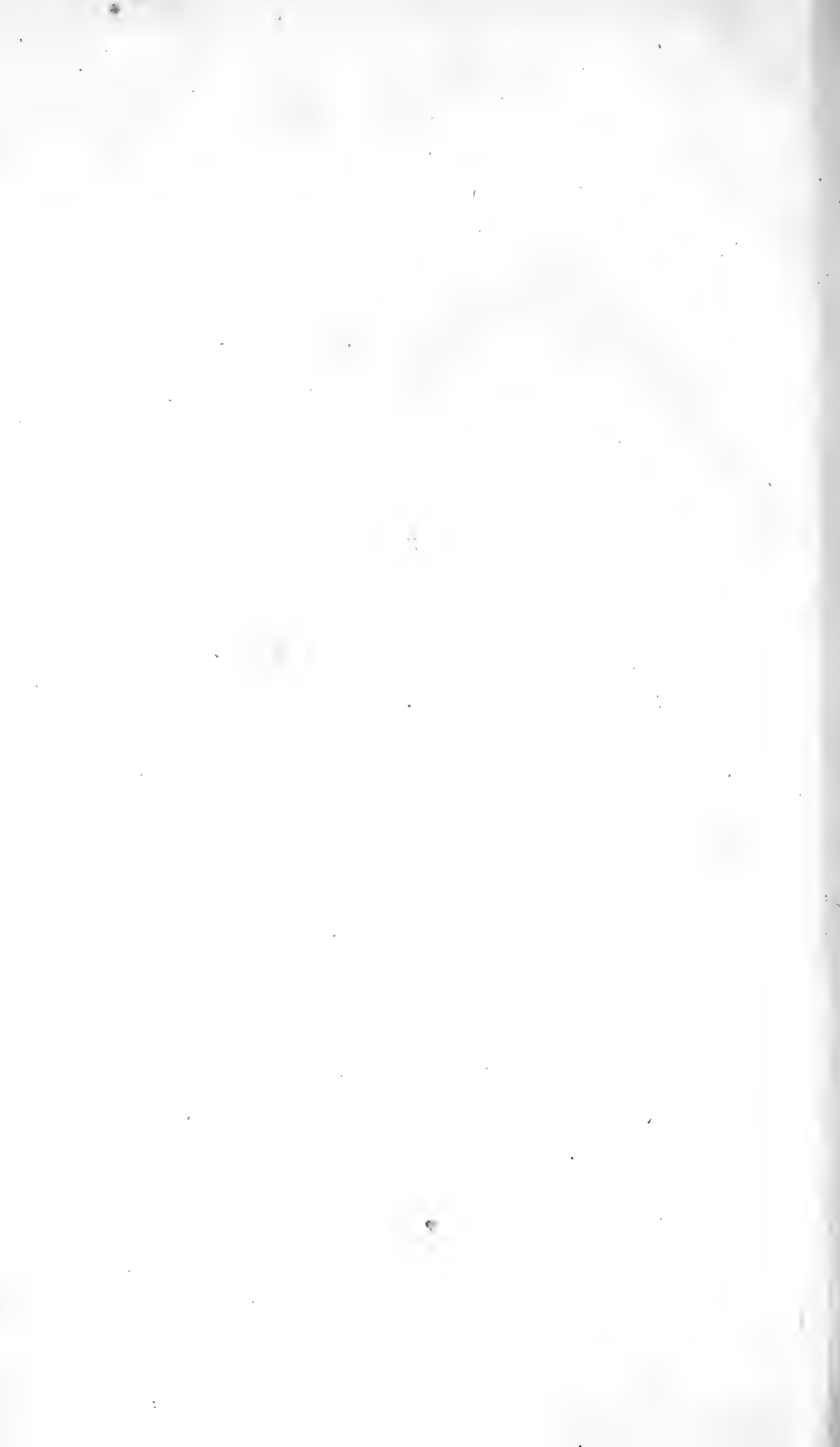

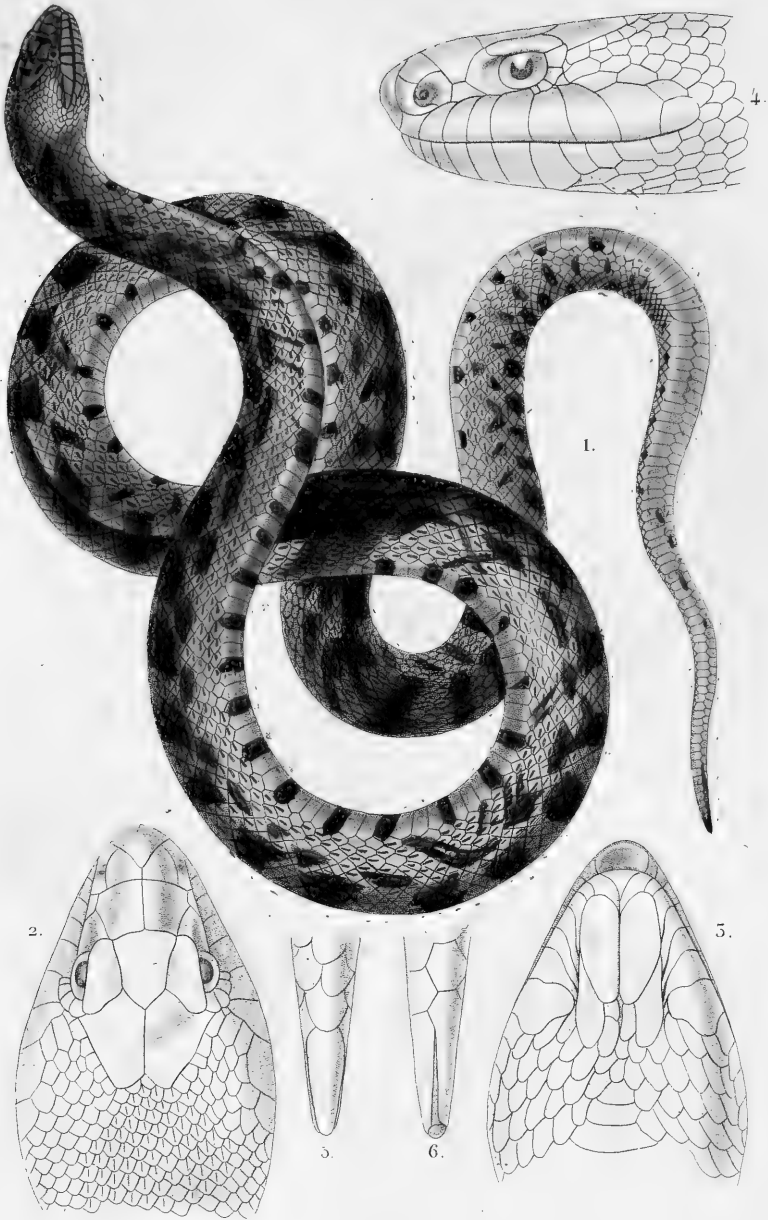

1. *Anasime mexicain*. 2. La tête vue en dessus. 3. en dessous. 4. de profil. 5. pointe de la queue vue en dessus. 6. en dessous.





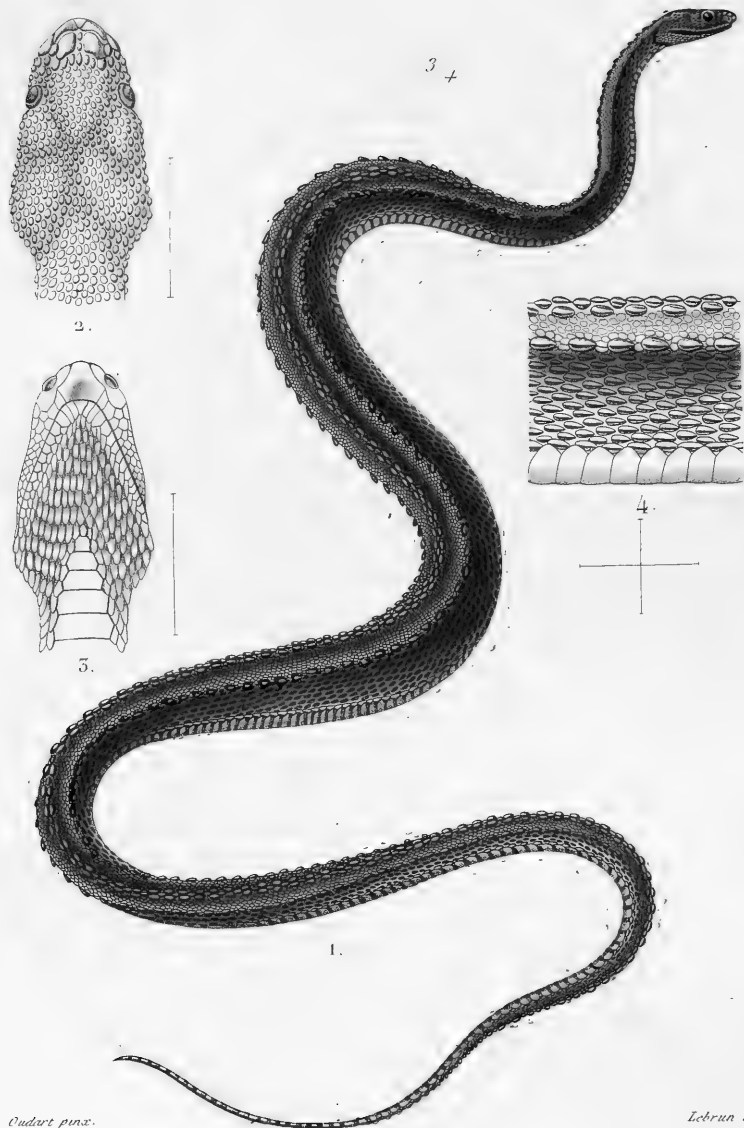

Cuvier pinx.

Lebrun sc.

1. Xénoderme Javanais. 2. La tête vue en dessus. 3. en dessous. 4. Ecailles du tronc.





1. Calamaire de Linné. 2. La tête vue en dessus. 3. en dessous. 4. extrémité postérieure du corps vue en dessous.



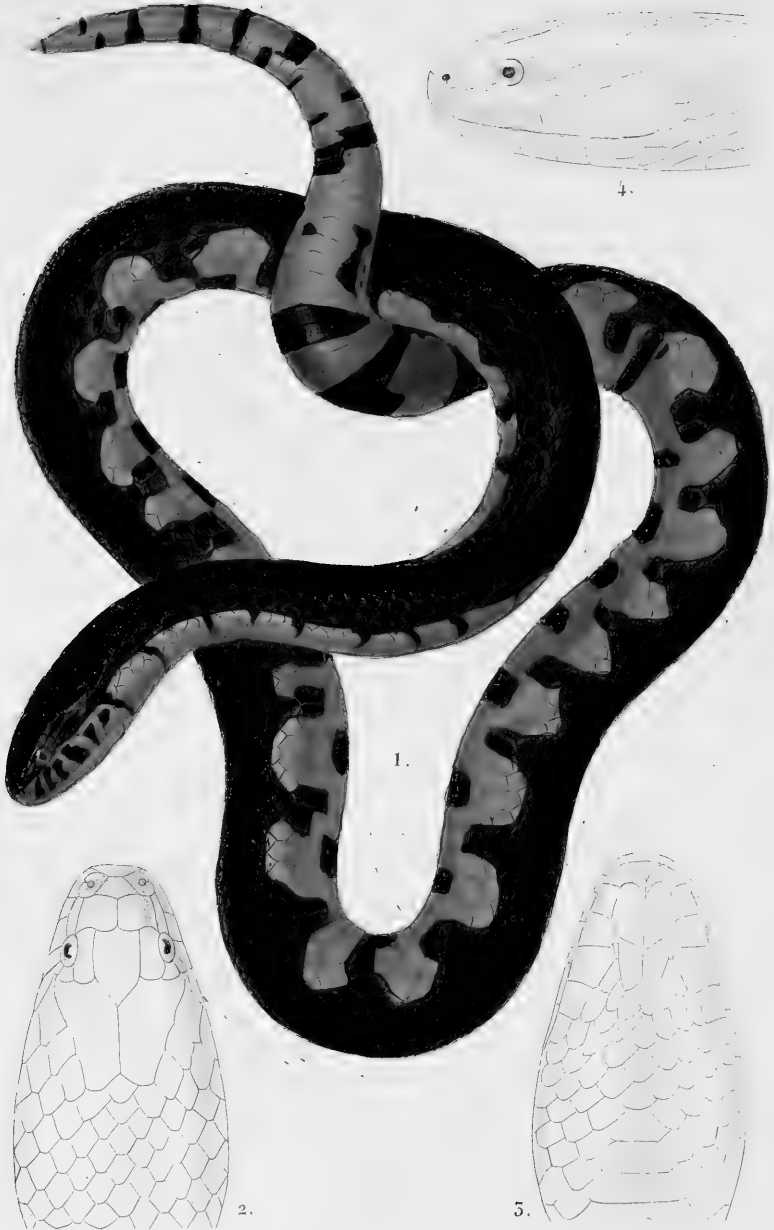

1, *Hydrops abacure*. 2, La tête vue en dessus. 3, en dessous. 4, de profil.



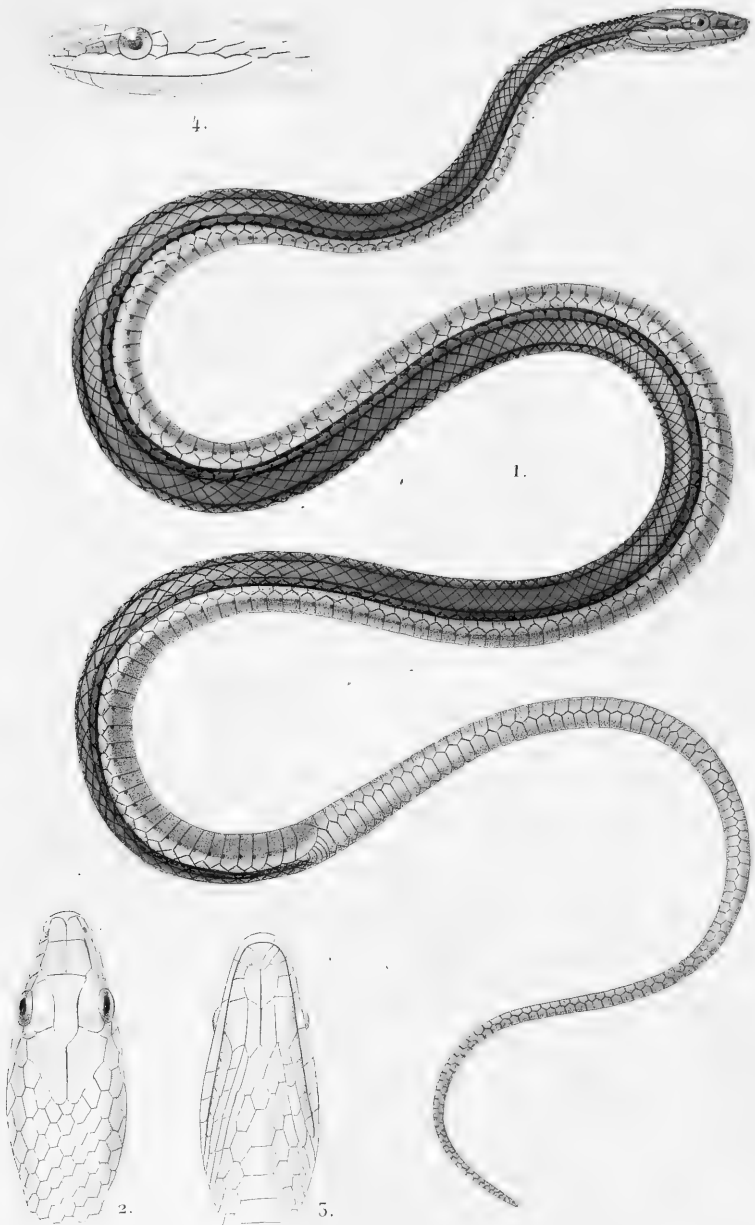

1. Elaphe de Bernier. 2. La tête vue en dessus. 3. en dessous. 4. de profil.





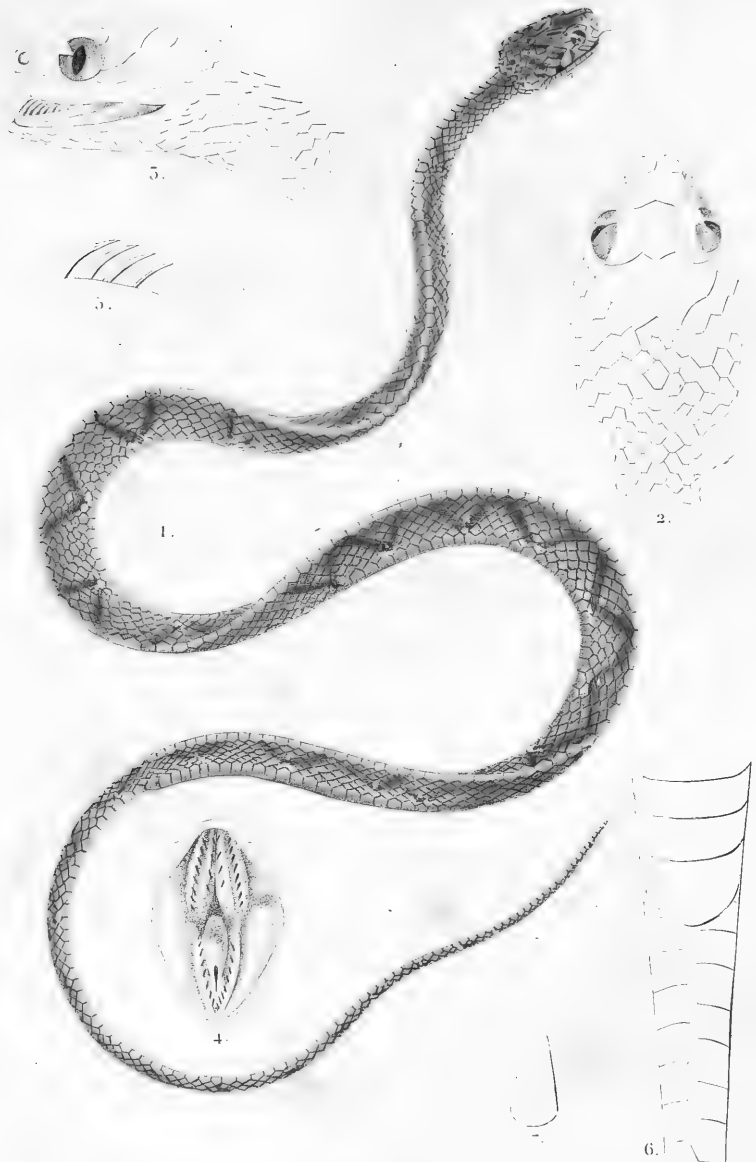

1. *Amblycephale bucéphale*. 2. La tête vue en dessus. 3. de profil. 4. La bouche ouverte.  
5. Dents sous-maxillaires. 6. Région anale et face inférieure de l'origine de la queue.  
7. Coupe transversale du tronc.

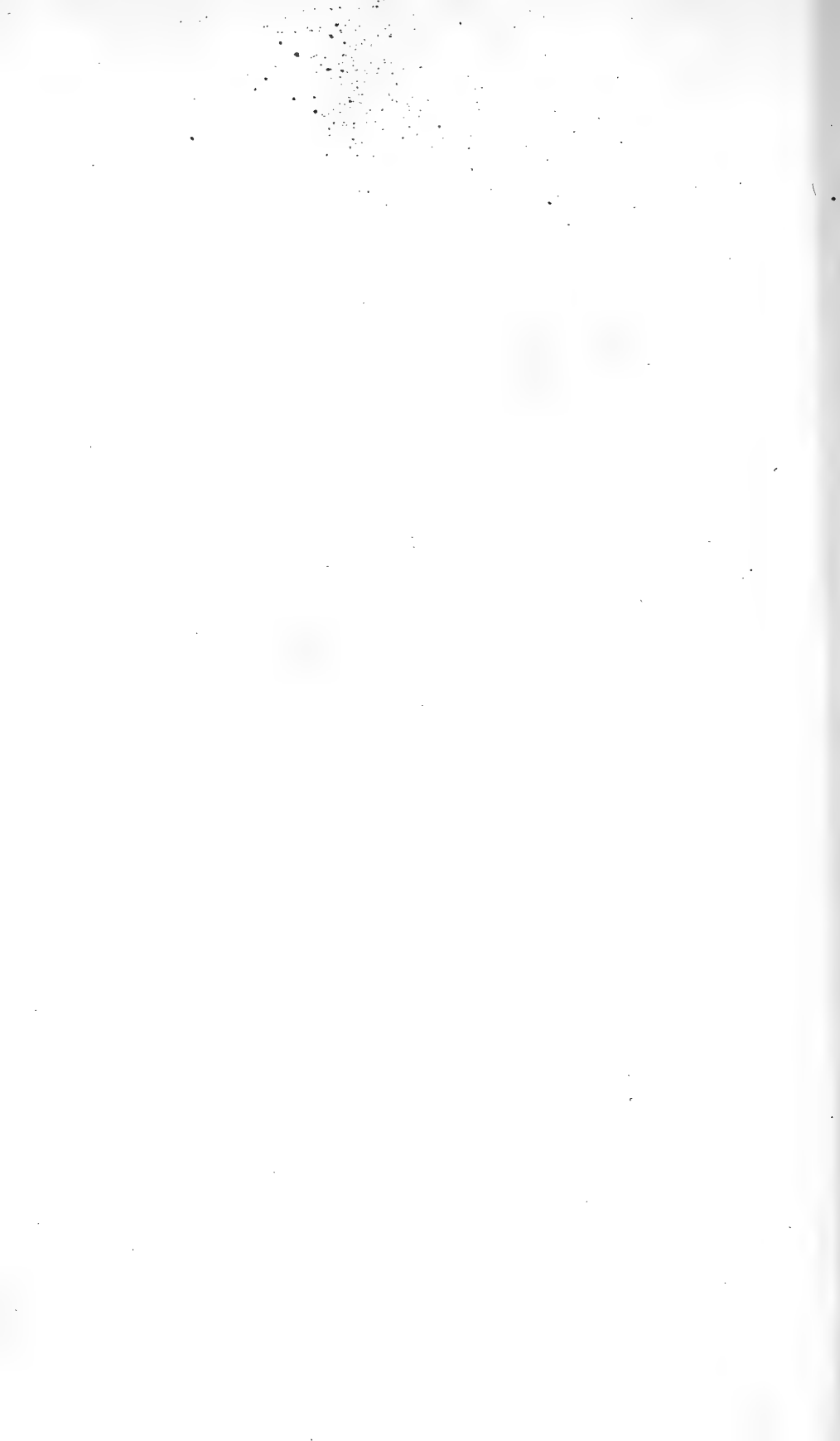

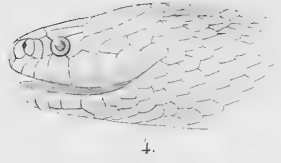

1. *Uranops sévere*. 2. la tête vue en dessus. 3. en dessous. 4. de profil

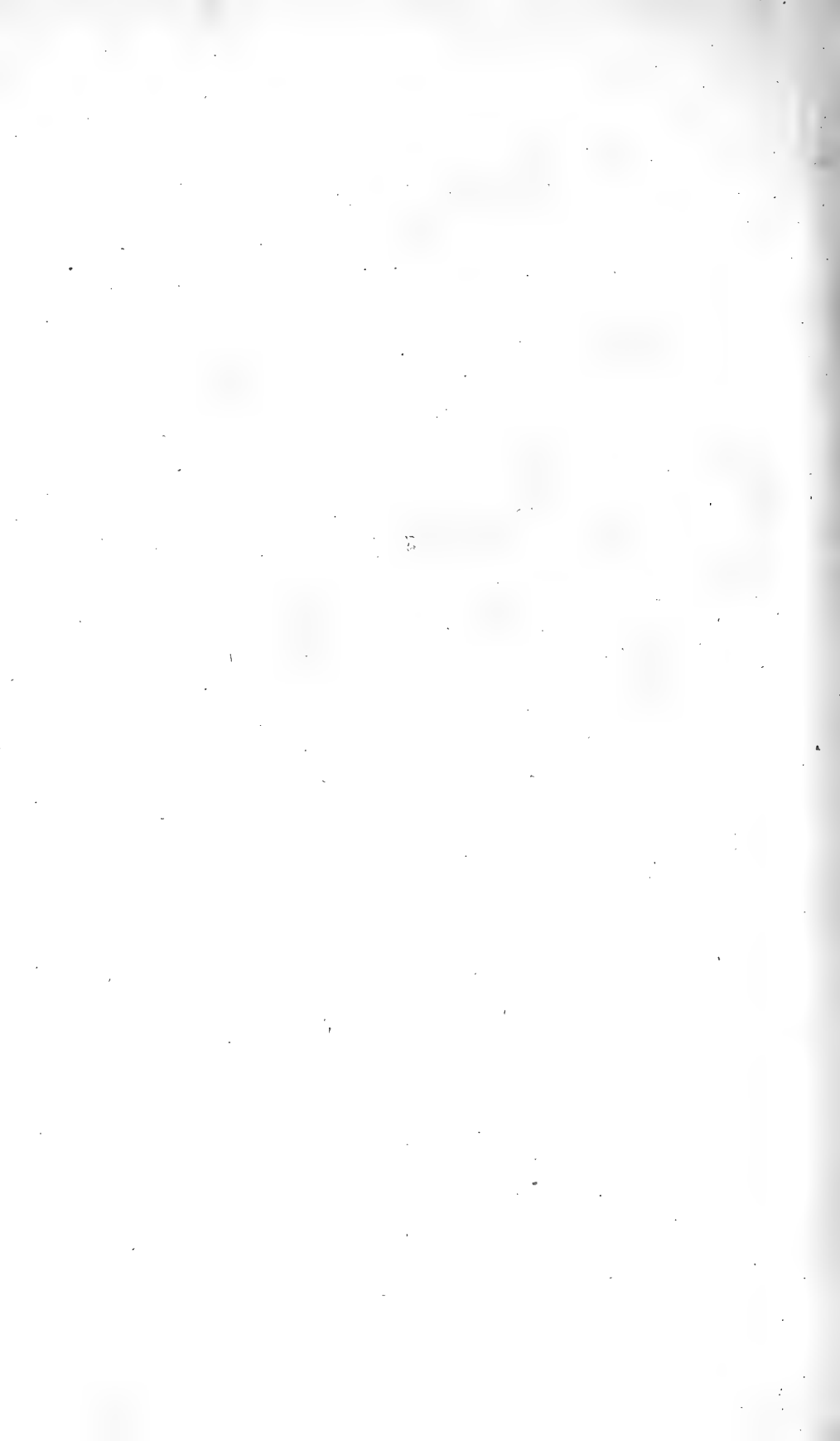

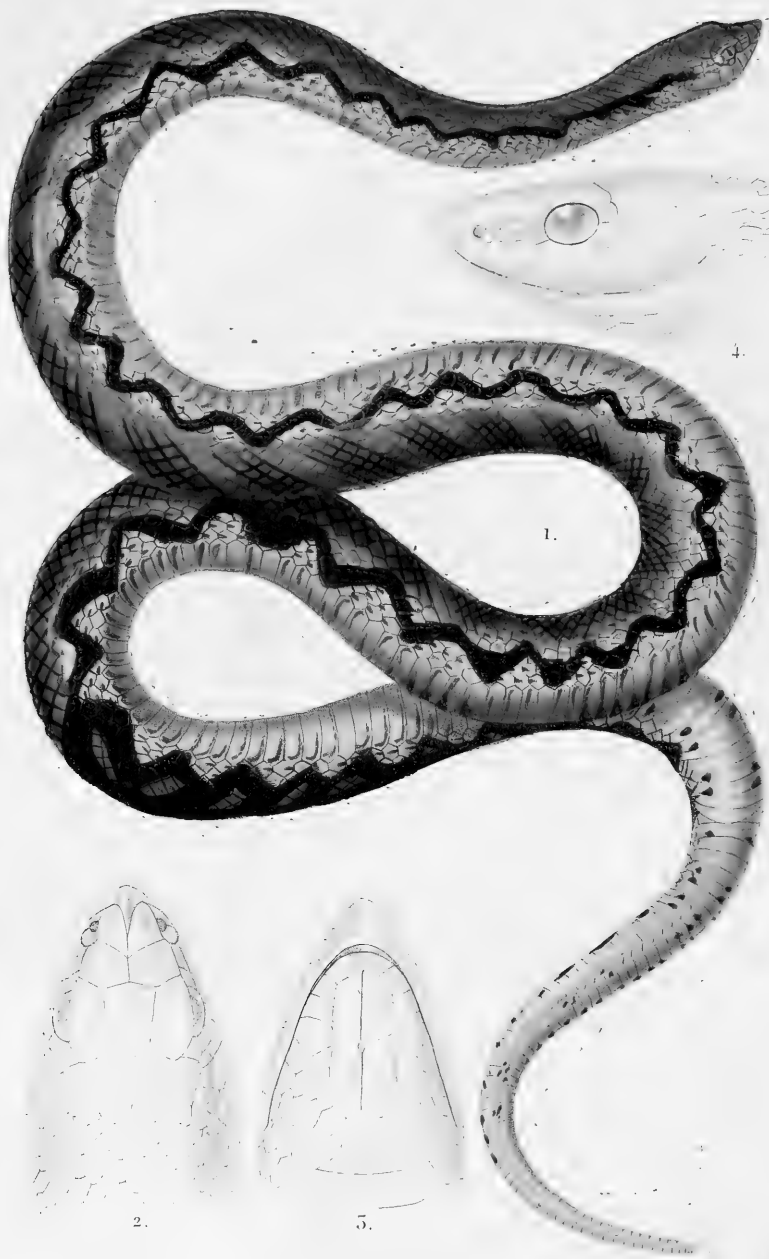

1. Léiohétérodon de Sganzin. 2. La tête vue en dessus. 5. en dessous. 4. de profil.



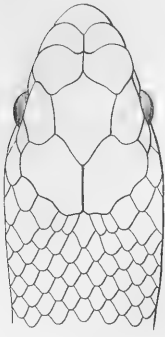

2.

2  
3



1.

*Oulart pinx.*

*Lebrun sc.*

1. Sténorhine de Fréminville. 2. La tête vue en dessus.





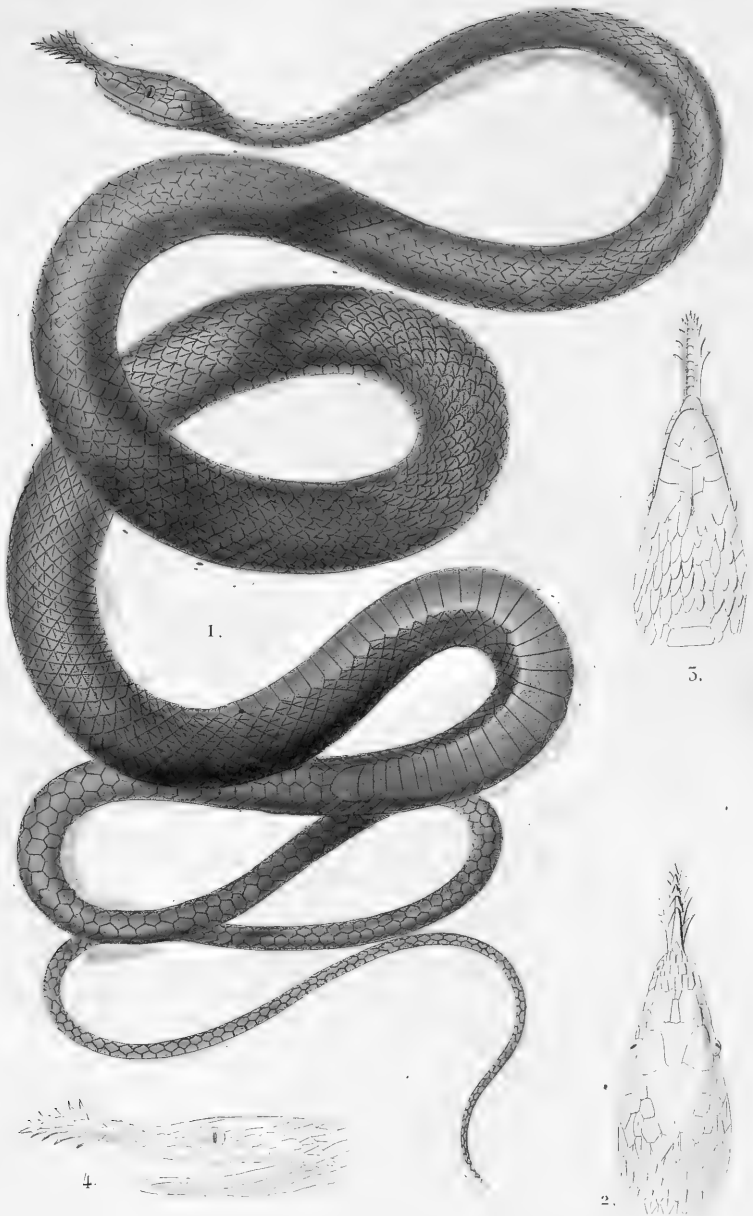

1, Langaha crête de Coq. 2, La tête vue en dessus. 3, en dessous. 4, de profil.



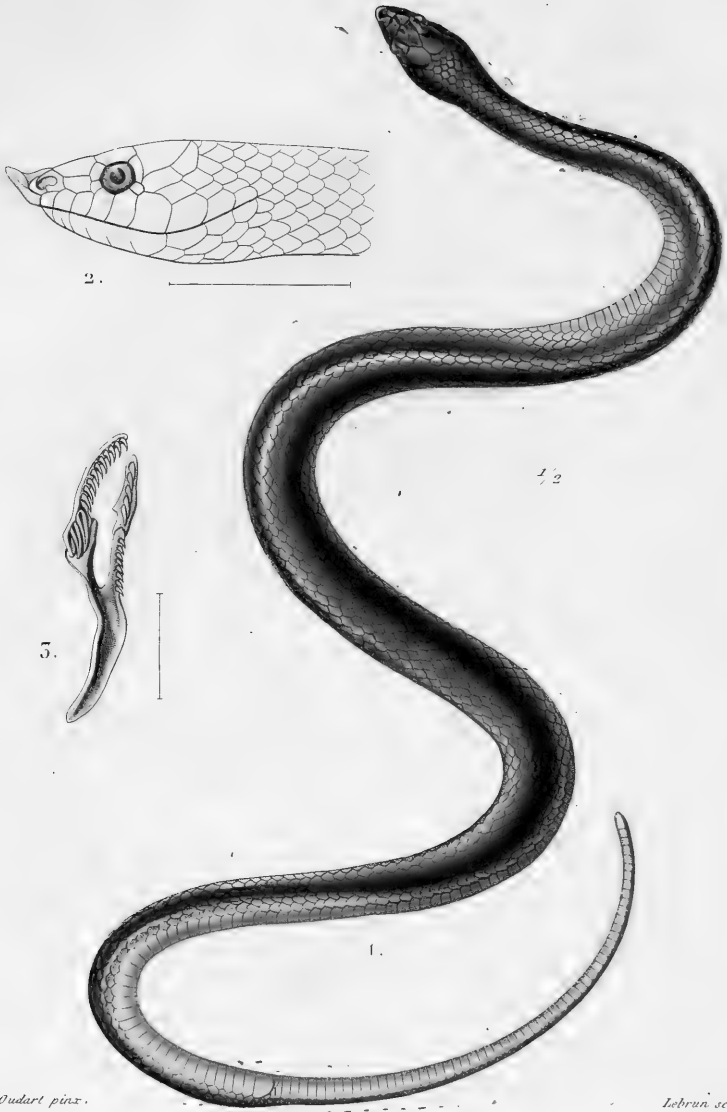

1. Rhinosine de Guérin. 2. La tête vue de profil. 3. Portion de la mâchoire supérieure.

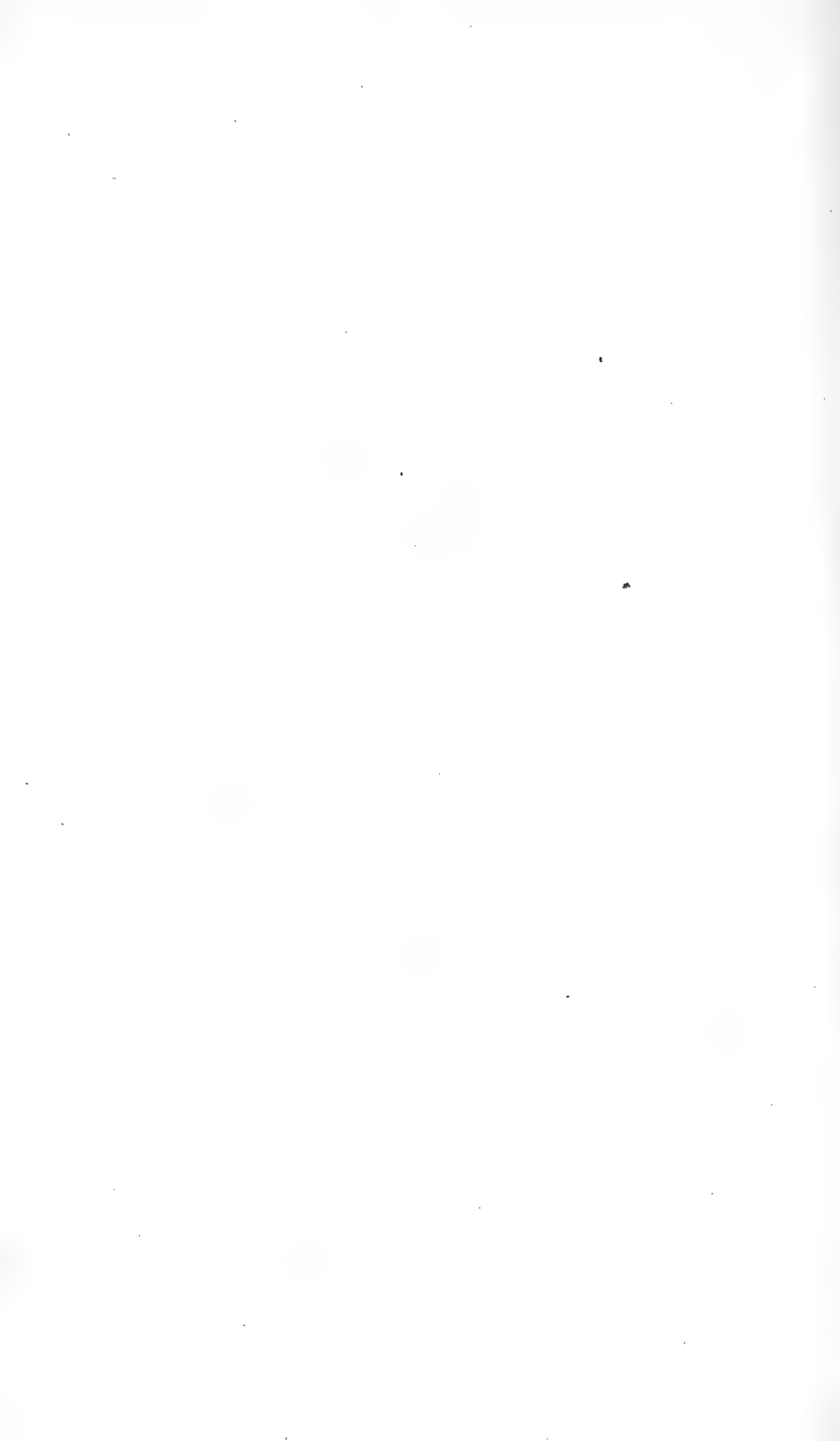

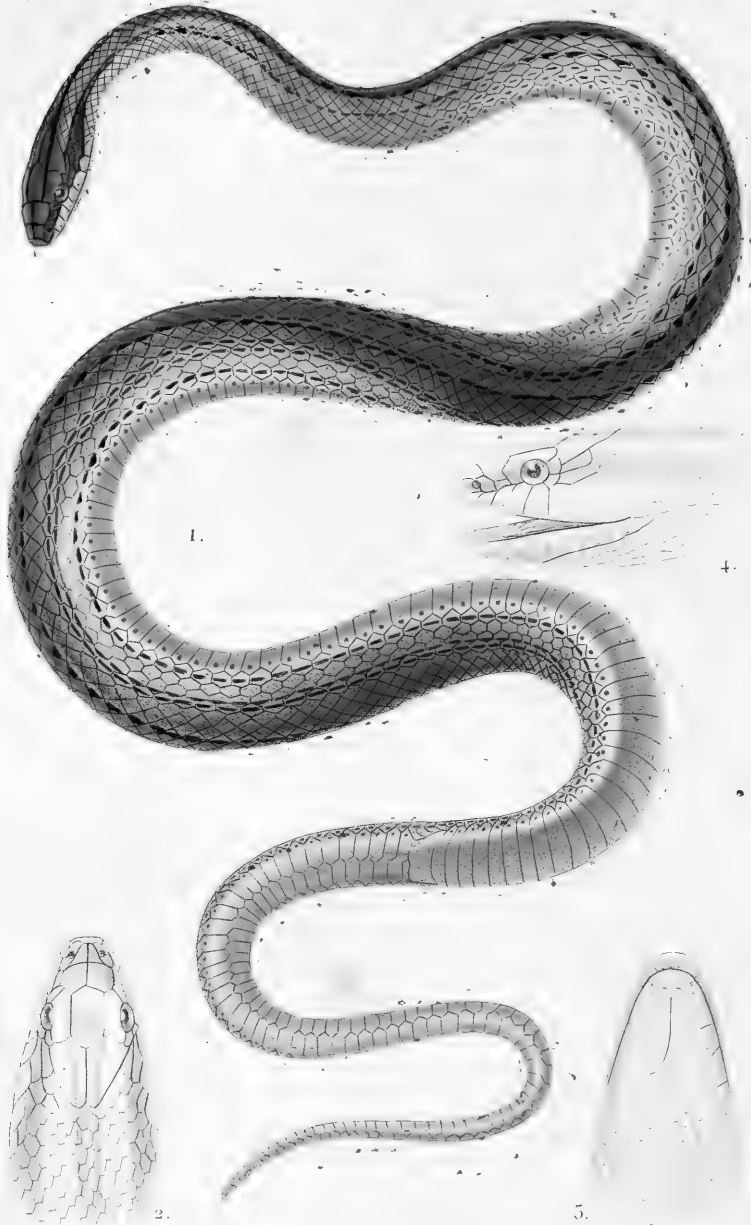

1. Eudrome à flures lincolés. 2. La tête vue en dessus. 3. en dessous. 4. de profil.

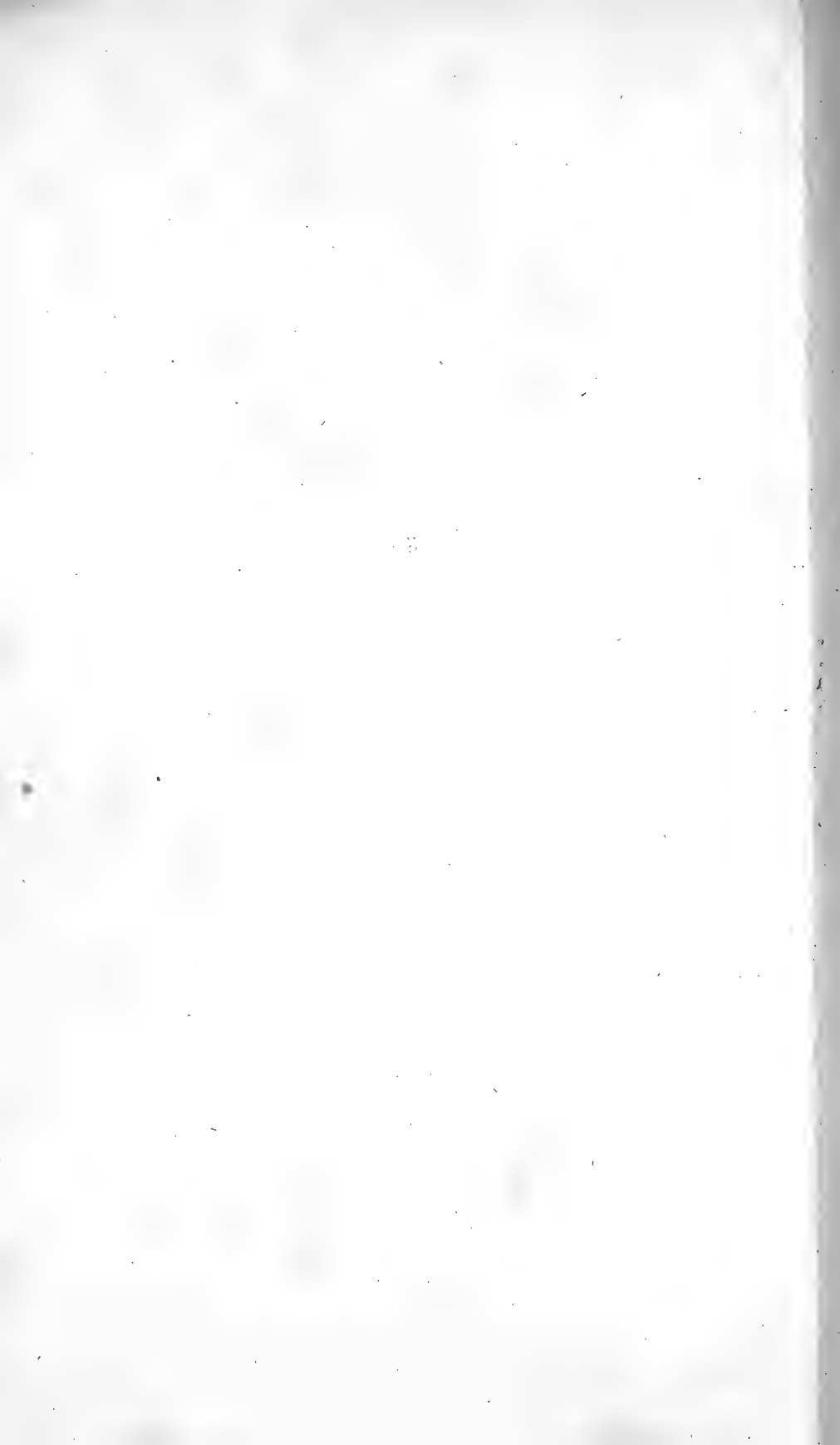

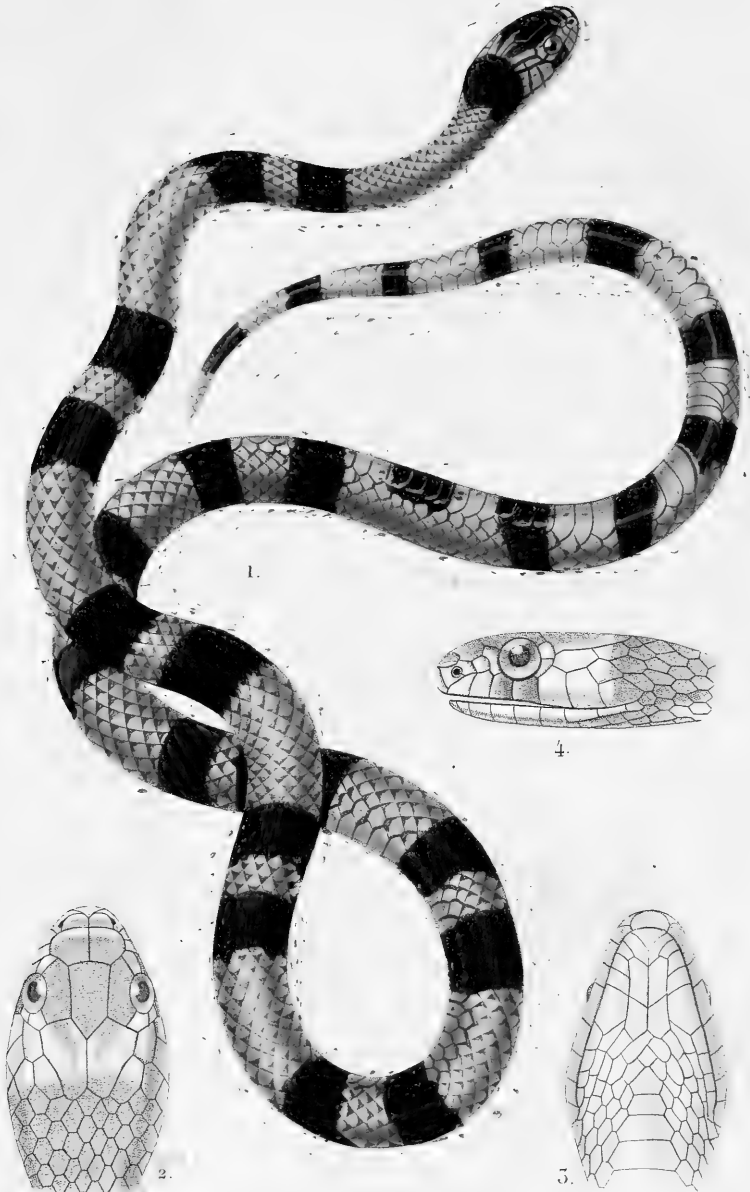

1. *Erithrolampro venustissima*. 2. La tête vue en dessus. 3. en dessous. 4. de profil.

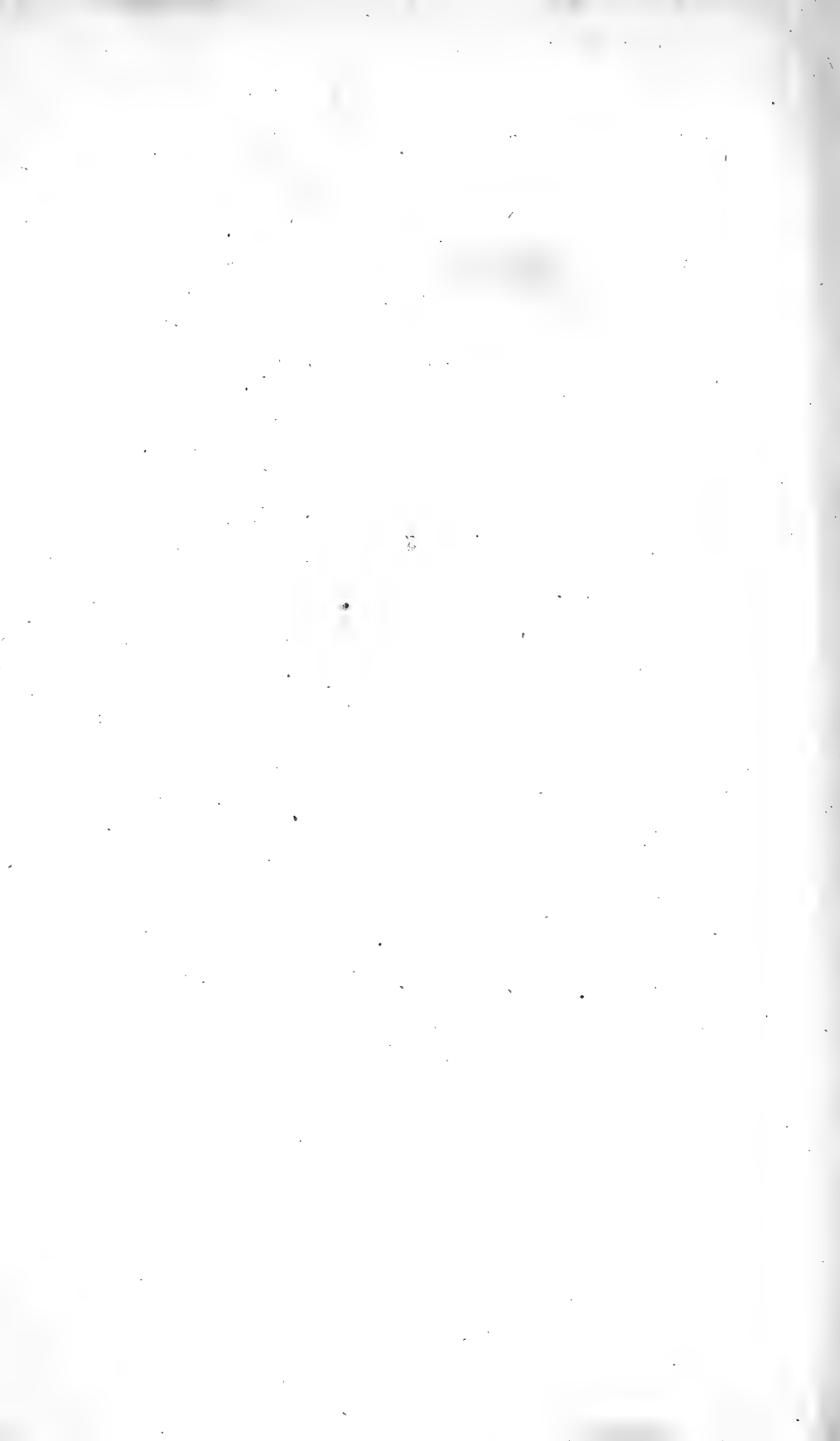



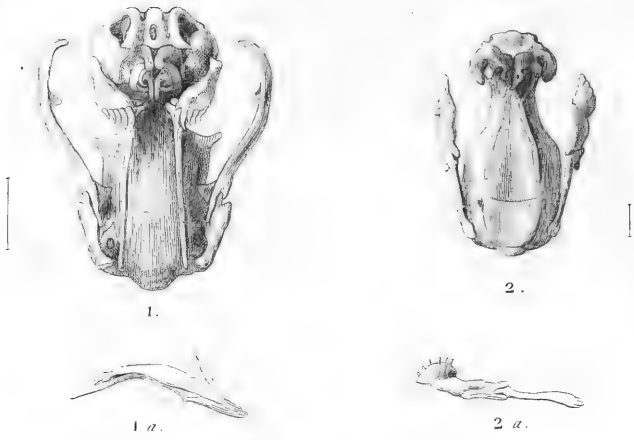

AGLYPHODONTES.

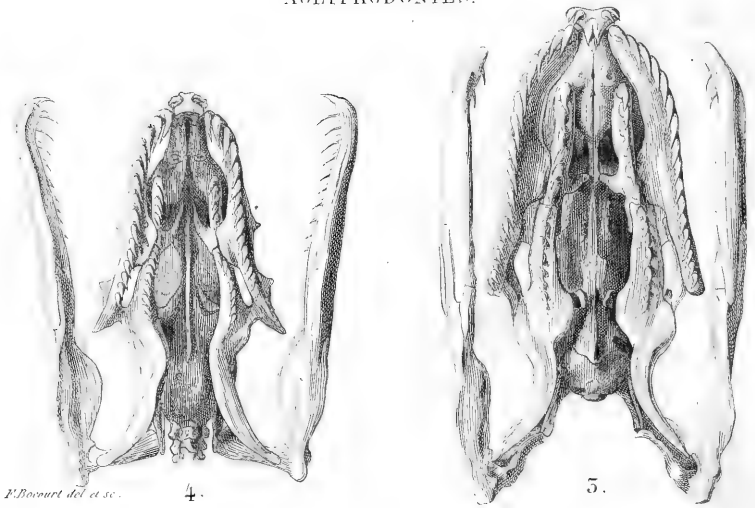

1, Typhlops réticulé; 1a, Machoire inférieure; 2, Sténostome deux-raies;  
 2a, Machoire inférieure; 5, Python moulure; 4, Xiphosome canin.



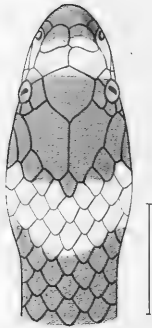
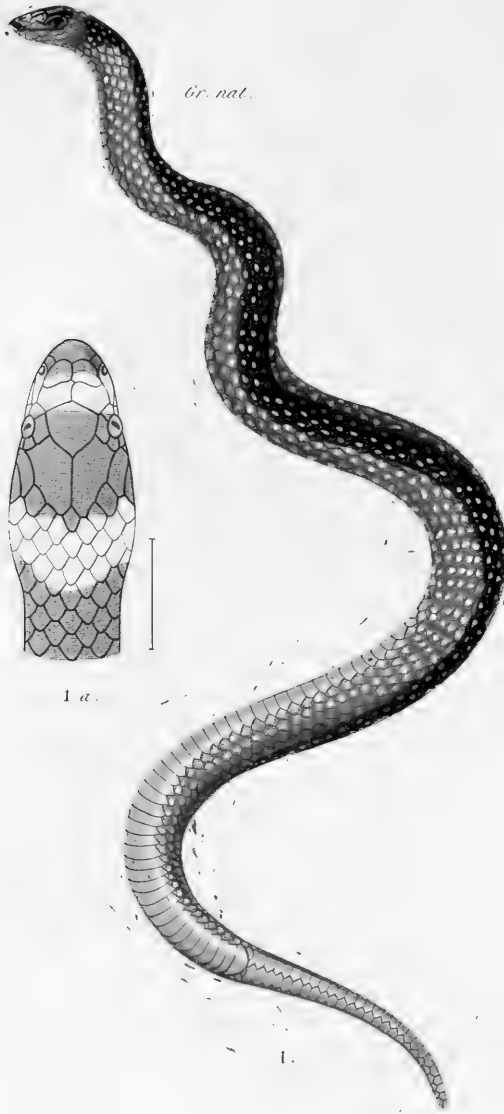

1 a.

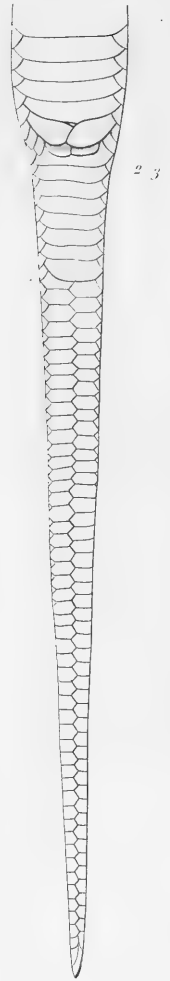

2.

*Duclart pinx.*

*Corbié sc.*

1. Furine beau-dos. 1 a. Tête de la même vue en dessus.

2. Queue du Trimérésure porphyré vue en dessous.



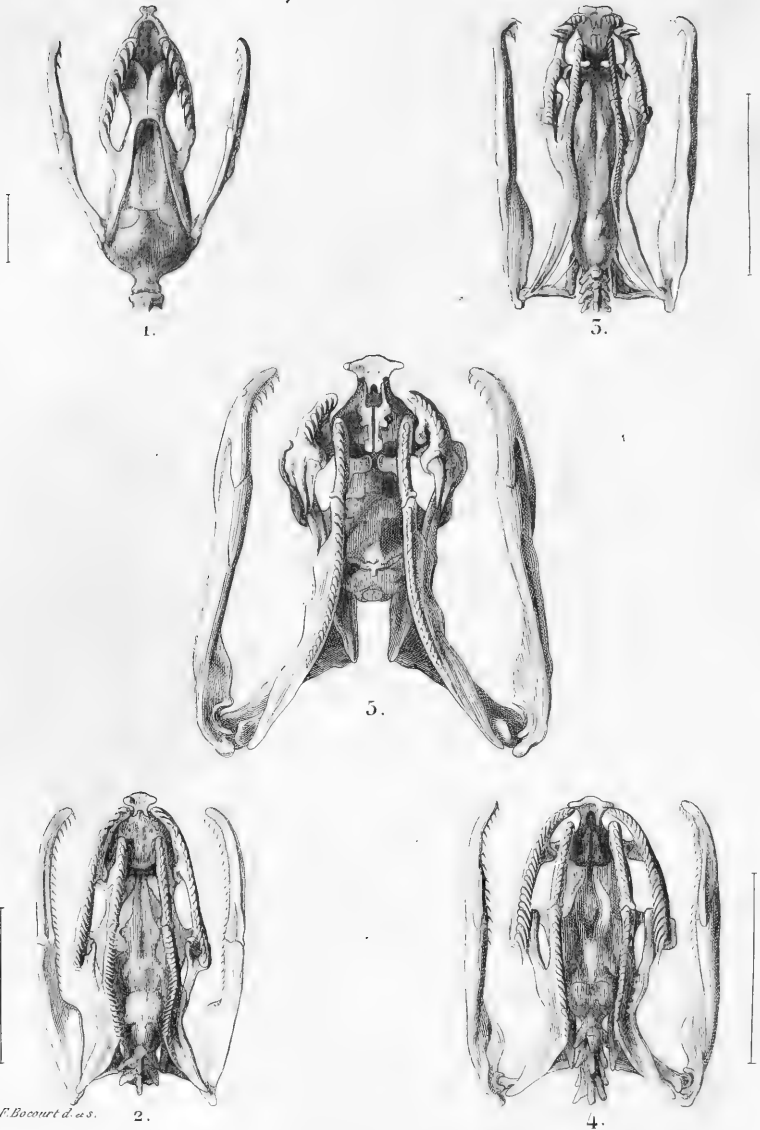

1, Plectrure de Perrotet ; 2, Plagiodonte Hélène ; 3, Lycodon aulique ;  
4, Tropidonote vipérin ; 5, Xénodon géant .



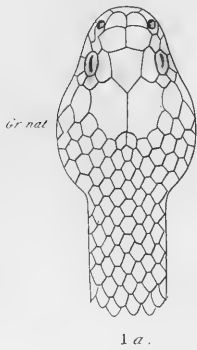

*Oudart pinx.*

*Corbié sc.*

1. Alecto panachée. 1 a. Tête du même vue en dessus.

2. Tête de l'Alecto couronnée.





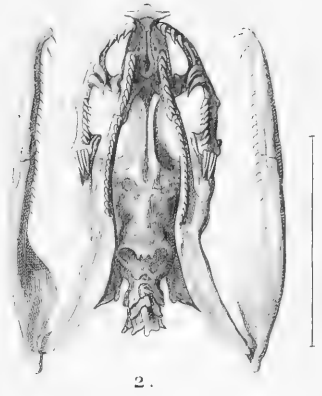
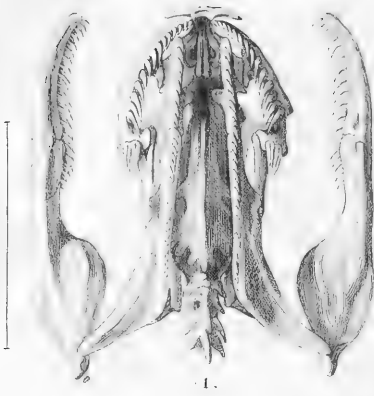

PROTÉROGLYPHES.

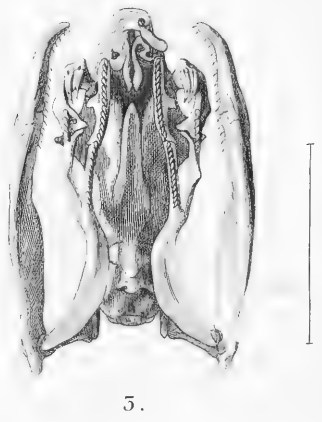
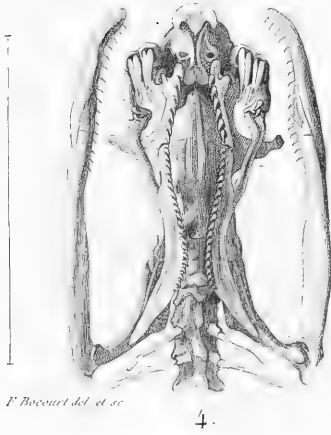

F. Bocourt del. et sc.

1, Euroste de Dussunier; 2, Psammophis ponetué; 3, Bongare demi-anneaux;  
4, Naja baladine.



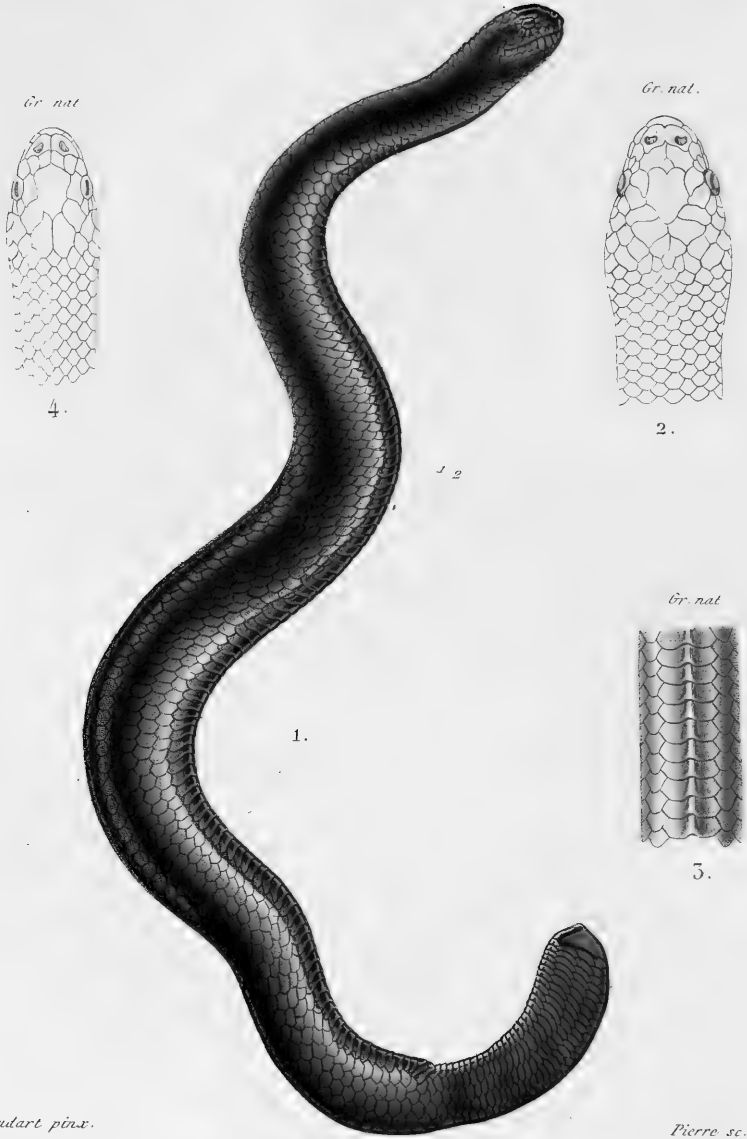

Oudart pinx.

Pierre sc.

1. *Aipysure fuligineux*. 2. La tête vue en dessus. 3. Portion du tronc du même vue en dessous. 4. Tête de l'*Aipysure lisse* vue en dessus.

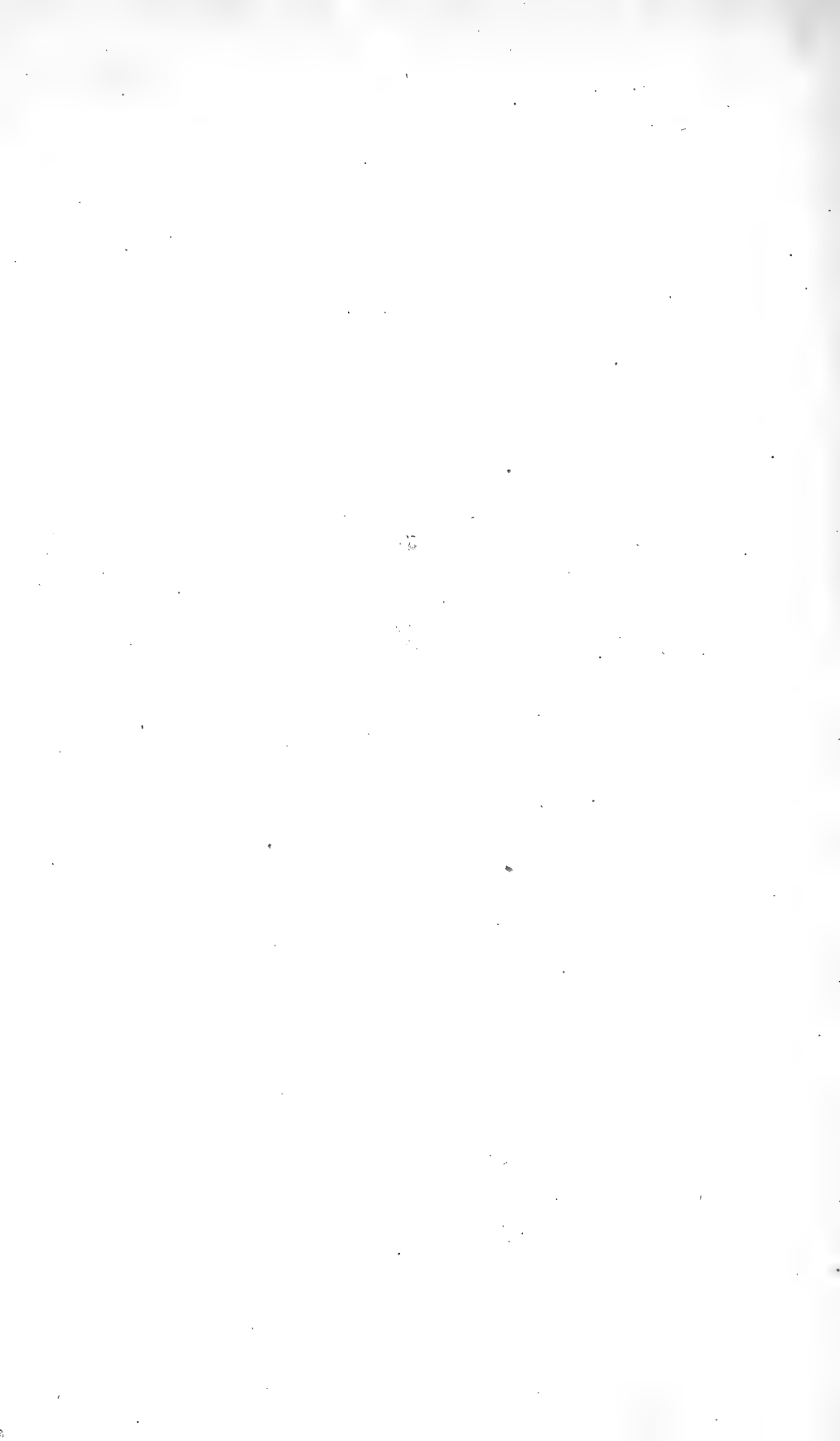

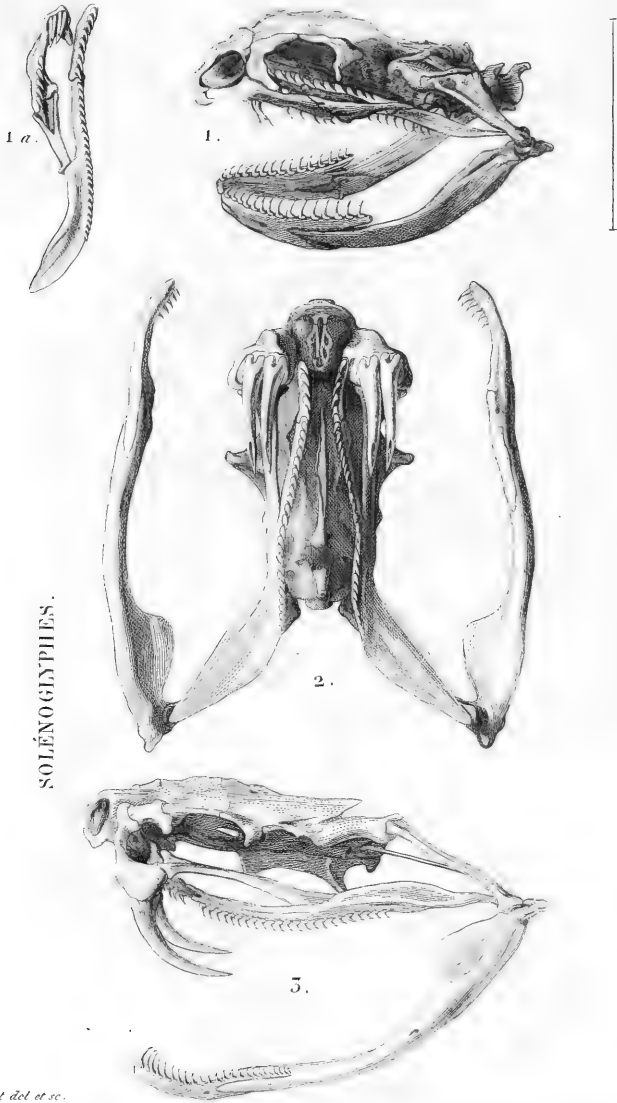

*F. Bocourt del et sc.*

1, *Hydrophis pelamidoïde*; 1 a, Portion droite de la mâchoire supérieure; 2, *Crotale durisse*;  
3, La même de profil.



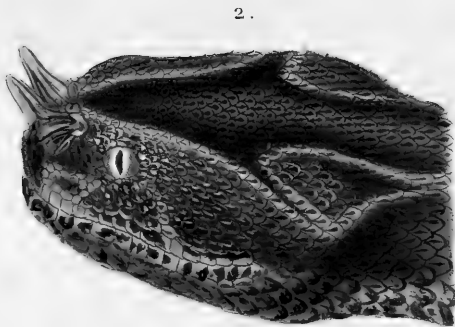
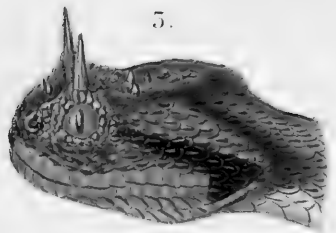

*Gr. nat.*

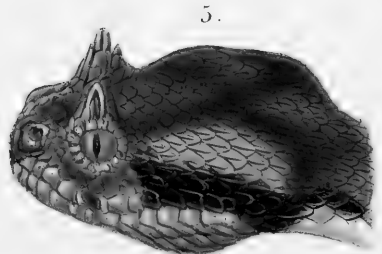
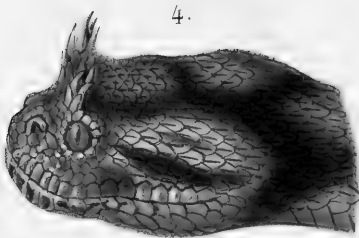

*Oudart pinx.*

*Pierre sc.*

1. Vipère ammodyte.    2. Vipère hexacère.    3. Céraste d'Egypte.  
4. Céraste lophophrys.    5. Céraste de Perse.





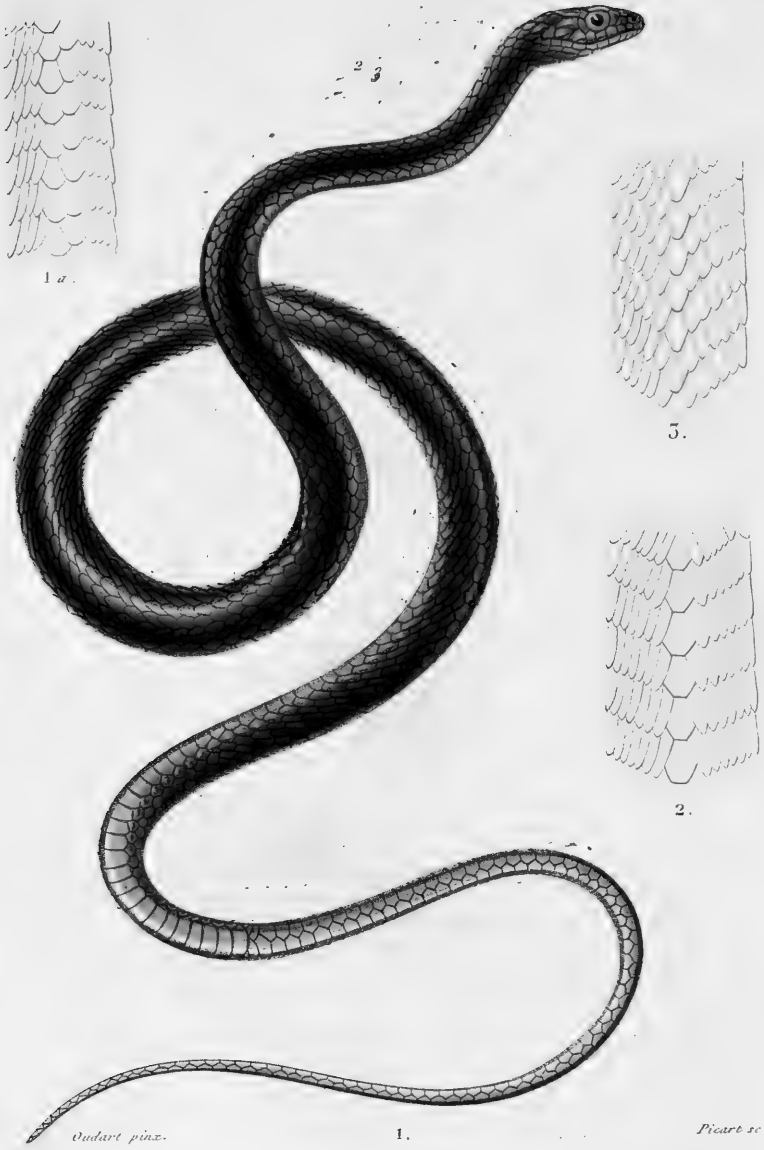

1, Dendrophide vert. 1 a, Portion du tronc du même vue en dessus. 2, du Dendrophide Adonis.  
5, du Dendrophide à huit raies.

*Les détails sont de gr. nat*



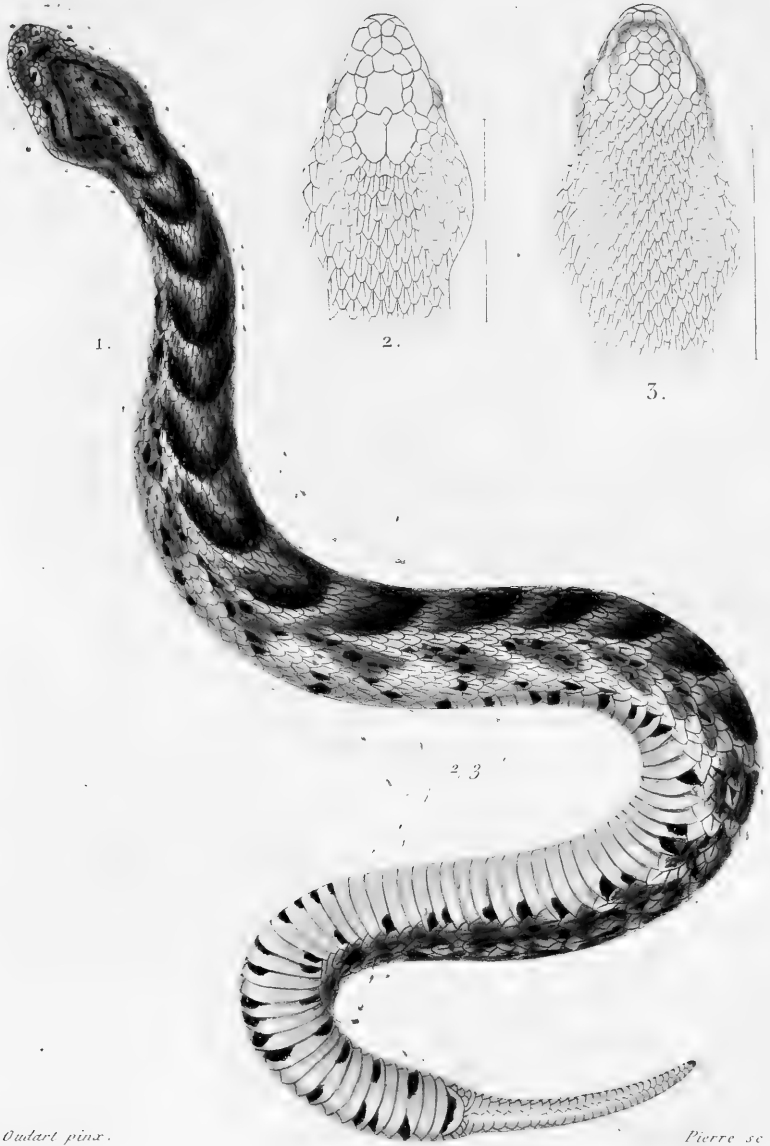

1. Echidnée heurtante.

Têtes des deux Vipères communes de France.

2. *Pelias berus*. 3. *Vipera aspis*.



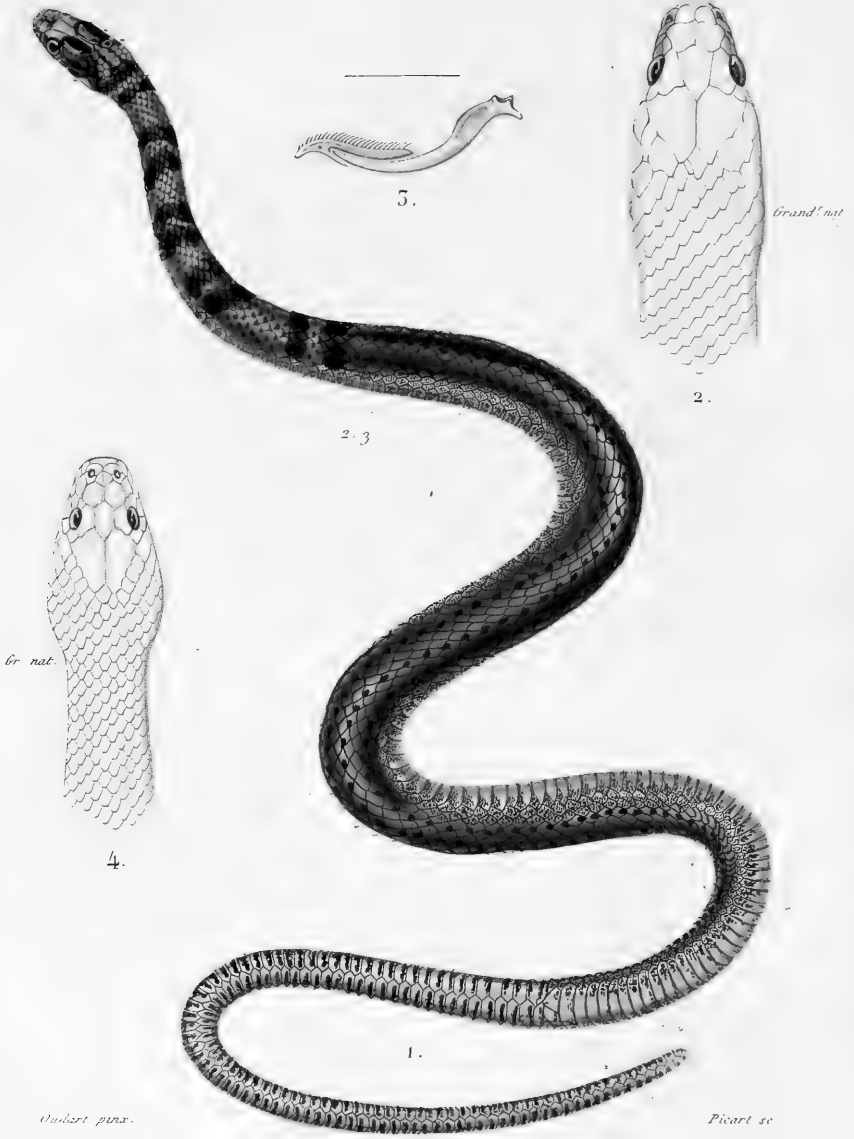

1, Enicognathe annulé. 2, Tête de l'Enicognathe à ventre rouge. 3, La mâchoire inférieure du même.  
 4, Tête du Irétanorhine variable.



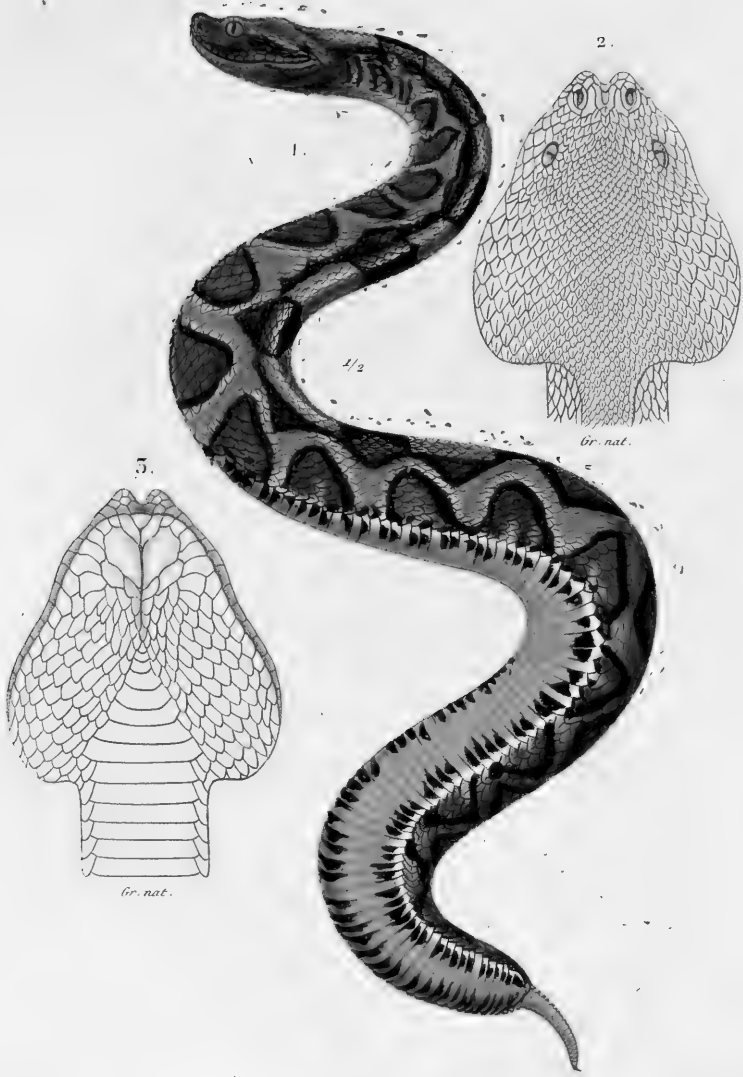

*Oudart pinx*

*Picart sc*

1. Echidnée du Gabon. 2 et 3. Tête de la même vue en dessus et en dessous.





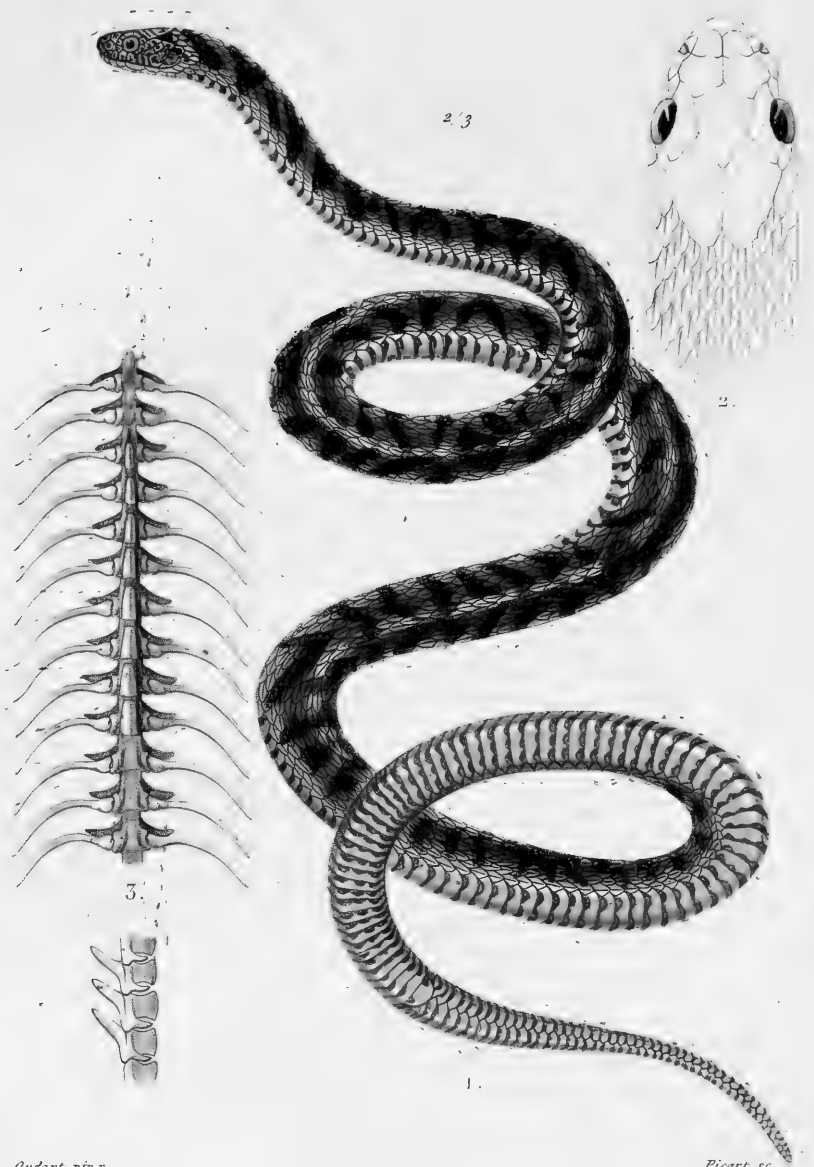

Oudart pinx.

Ficart sc.

1. Rachiodon d'Abyssinie. 2. La tête vue en dessus. 3. Portion dentée de la colonne vertébrale du Rachiodon rude.



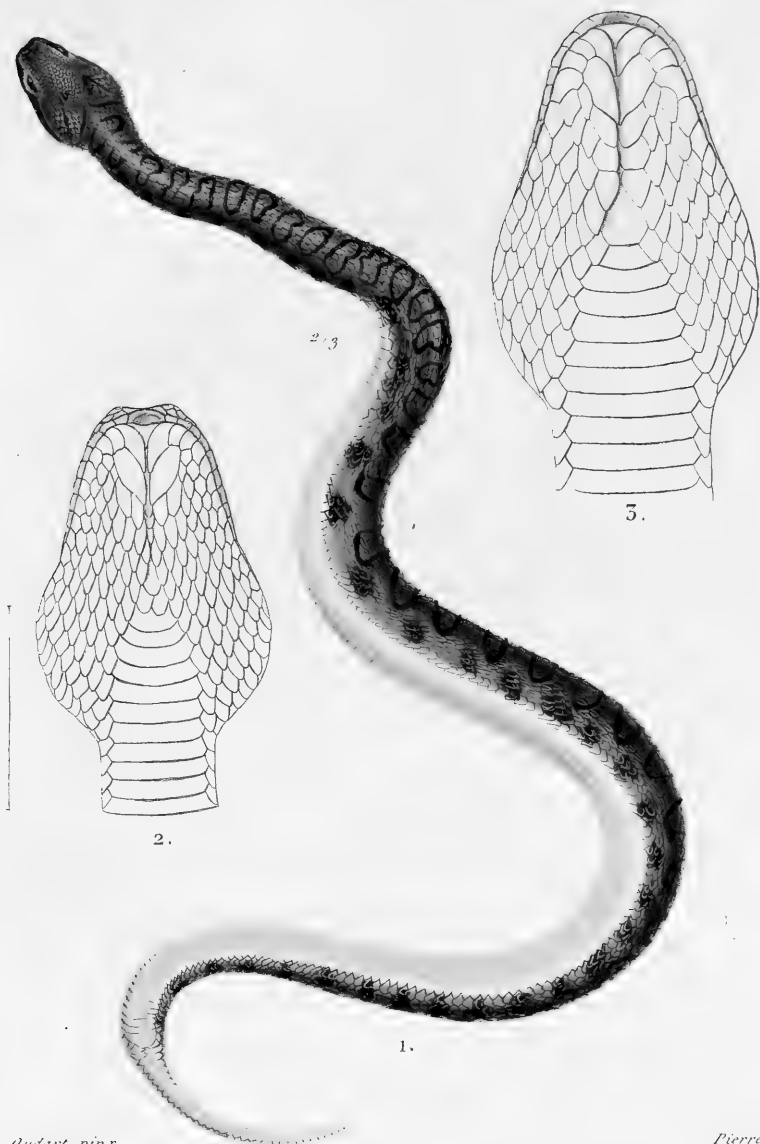

Oulart pinx.

Pierre sc.

1. Échide à frein.      2. La tête vue en dessous.

3. Tête de l'Échide carénée vue en dessous.



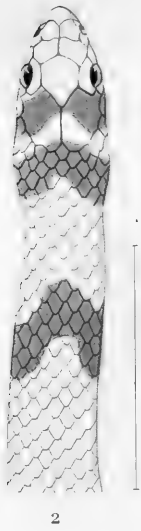

2

*Grand rat.*



1.

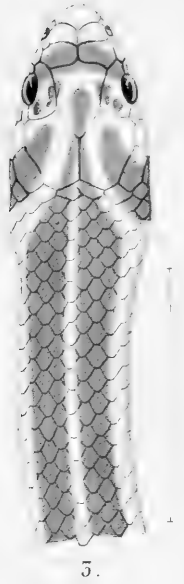

3.

*Oudart pins.*

*Picart se.*

1 Simote à bandes blanches. 2, Tête du Simote écarlate vue en dessus. 3, du Simote à huit lignes.

*Les détails sont du double de la gr. nat.*



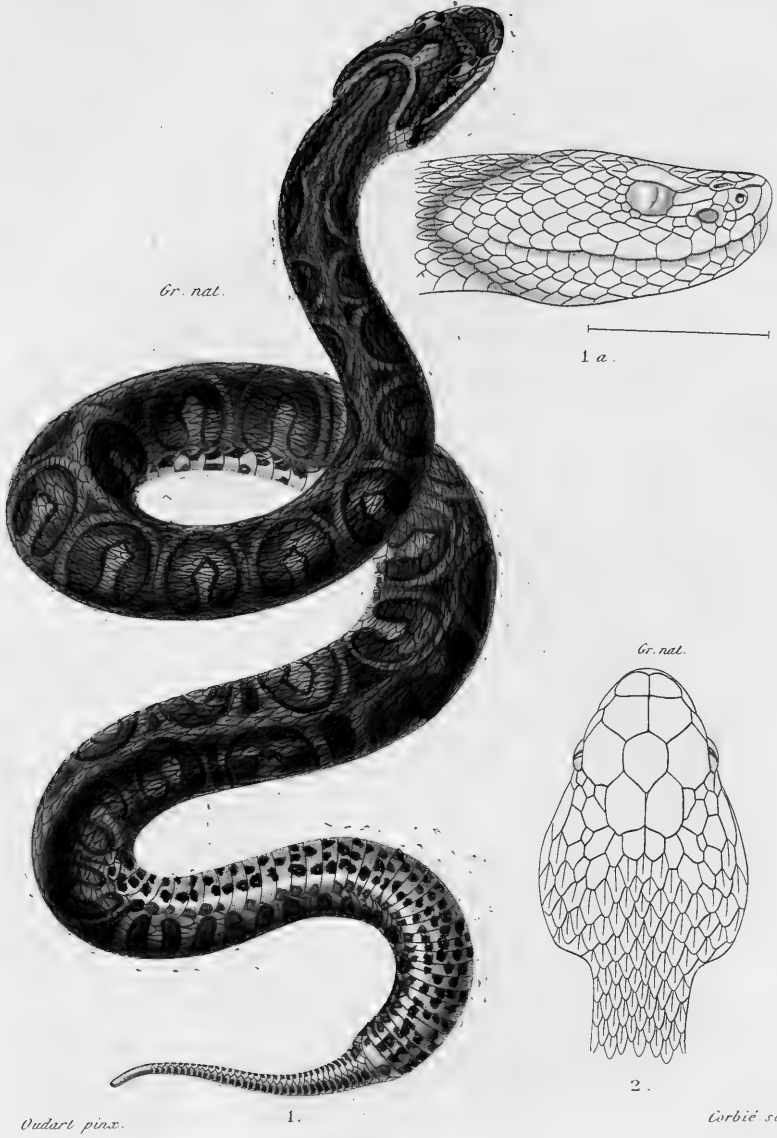

1. Bothrops alterné. 1 a. La Tête du même vue de profil.

2. Tête du Trigonocéphale cenchris.

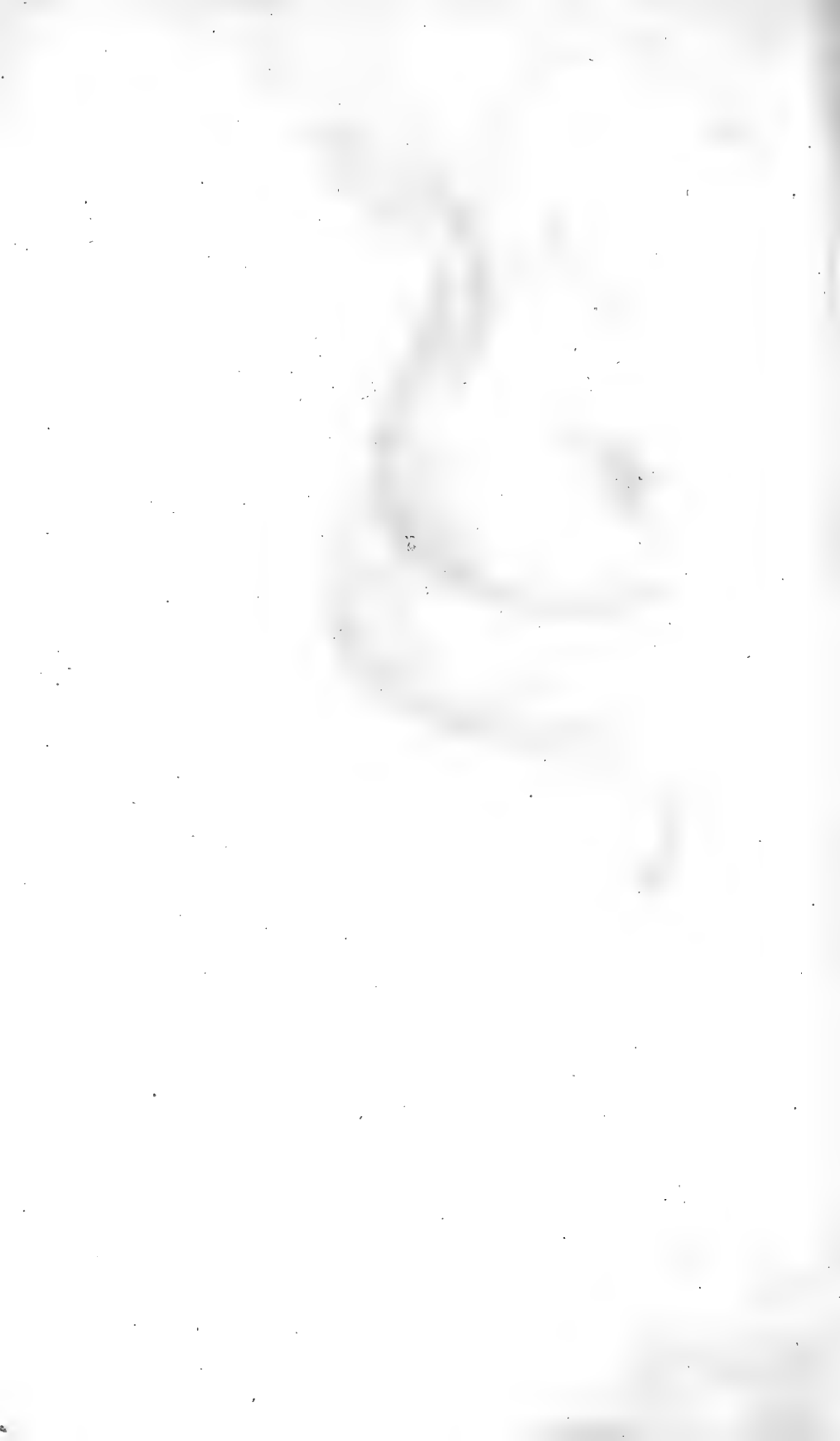



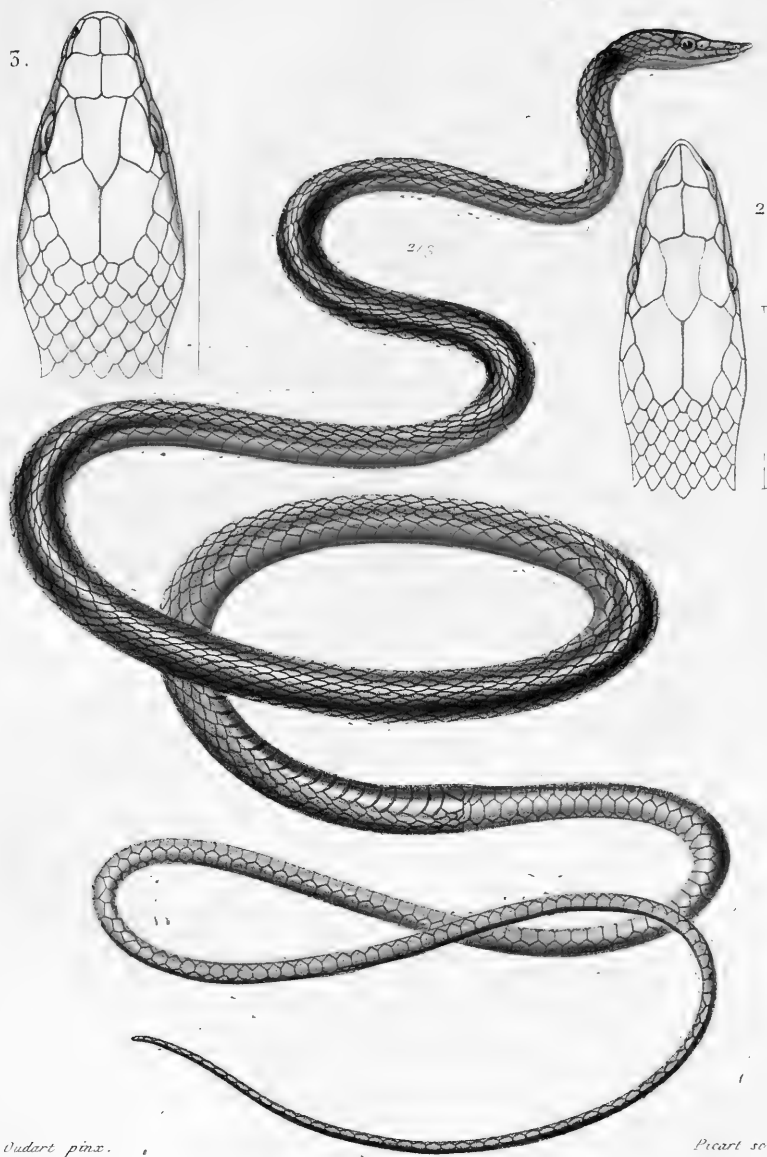

1. Uromacré oxyrhynque. 2. Tête du même vue en dessus.  
3. Tête de l'Uromacré de Catesby vue en dessus.





*Oudart pins.*

*Picart sc*

1. *Atropos* mexicain. 2. Tête du même vue en dessus. 3. Tête de l'*Atropos* pourpre.

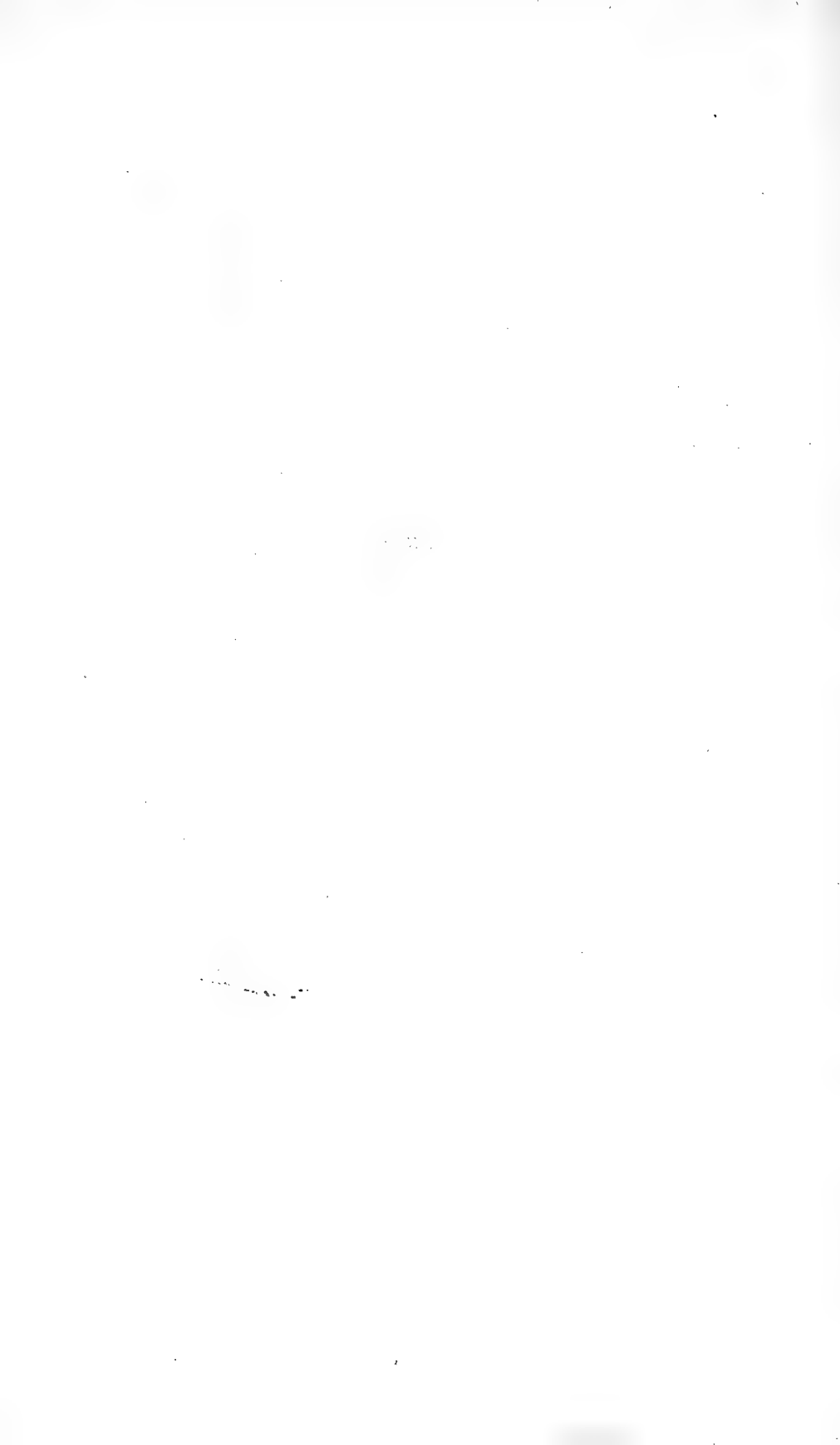

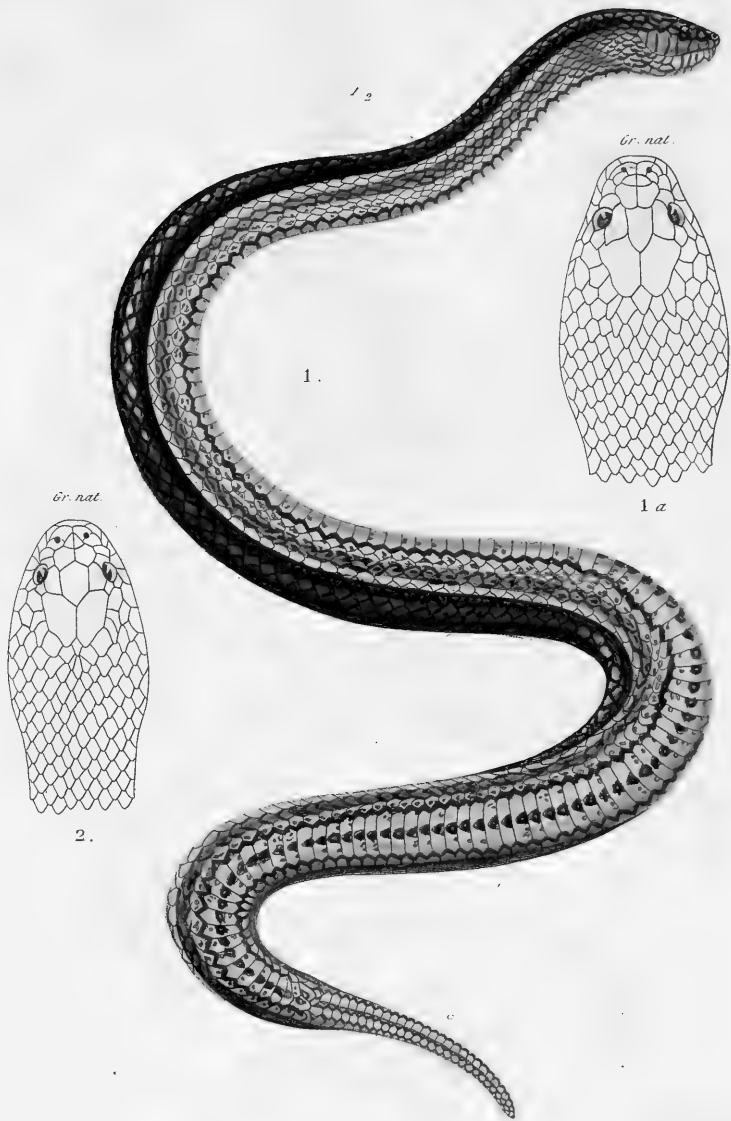

1. Euroste de Dussumier. 1 a. La Tête vue en dessus.

2. Tête de l' Euroste plombé.





1.

*Gr. nat.*



2.

*Gr. nat.*



3.

*Gr. nat.*

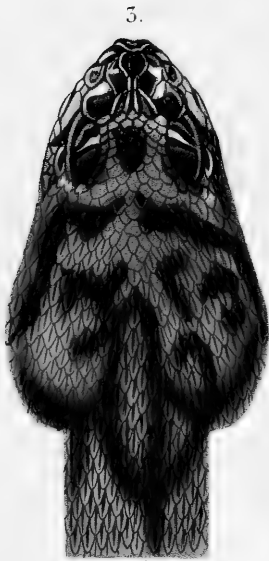

4.

*Oudart pinx.*

$\frac{3}{4}$

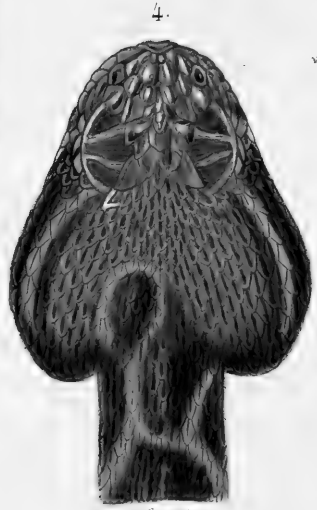

*Gr. nat.*

*Picart sc*

Têtes de Crotales.

1. C. Durisse.    2. C. horrible.    3. C. rhombifère ou Diamant.  
 4. C. à taches confluentes.    5. C. à triples taches.





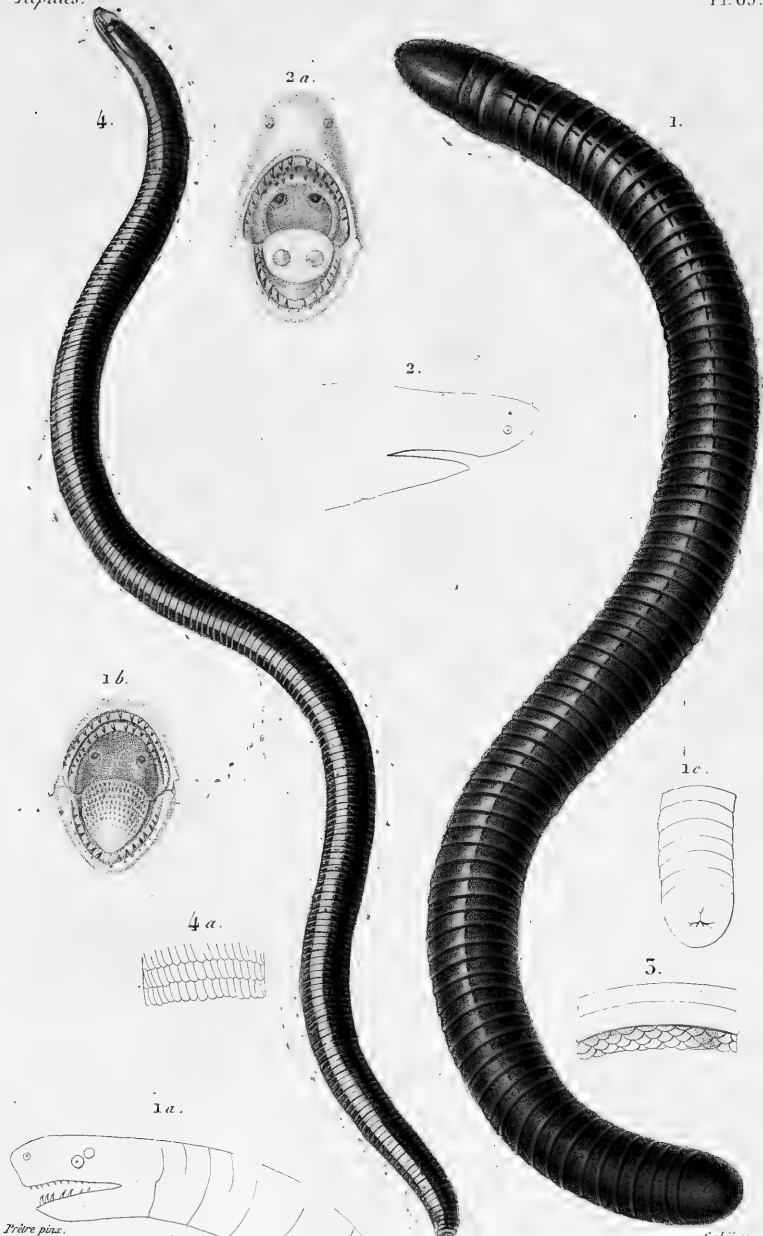

Prère piux.

Carbié sc.

1. *Siphonops annelé*. 1a. Sa tête et son cou vus de profil. 1b. Sa bouche ouverte pour montrer la langue, les dents et les orifices internes des narines. 1c. L'extrémité terminale de son corps vue en dessous. 2. Tête de *Cécilie lombricoïde* vue de profil. 2a. Sa bouche ouverte pour montrer la langue, les dents et les orifices internes des narines. 3. Ecaillés de *Cécilie* à ventre blanc. 4. *Rhinatrème* à deux bandes. 4a. Ses écaillés.



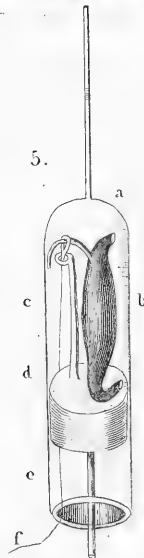
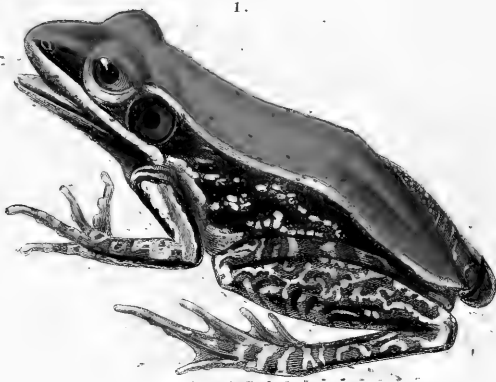

*Pithe piux.*

*Rebol-Mastart sr.*

1. Grenouille du Malabar. 1 a. Sa bouche ouverte pour montrer la langue et les dents. 2. Bouche de Pseudis de Mérian ouverte pour montrer la langue et les dents. 5. Bouche de Strongylocheilus à bandes, ouverte pour montrer la langue et les dents. 4. Bouche d'Oxyglossa lime, ouverte pour montrer la langue. 5. Expérience de Svammerdam expliquée *Tome III, Pl. 102.*





1 a.



4.

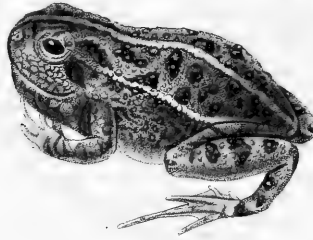

1.

1 b.

3.

2 a.

2.

*Proterop.*

*Anaxid.*

1. *Ptyxicephale* de Delalande. 1 a. Sa bouche ouverte pour montrer la langue et les dents. 1 b. Son pied vu en dessous.
2. *Pleurodème* de Bibron. 2 a. Sa bouche ouverte pour montrer la langue et les dents.
3. Bouche de *Cycloramphus fuliginosus* ouverte pour montrer la langue et les dents.
4. Bouche de *Cystignathe ocellé* ouverte pour montrer la langue et les dents.



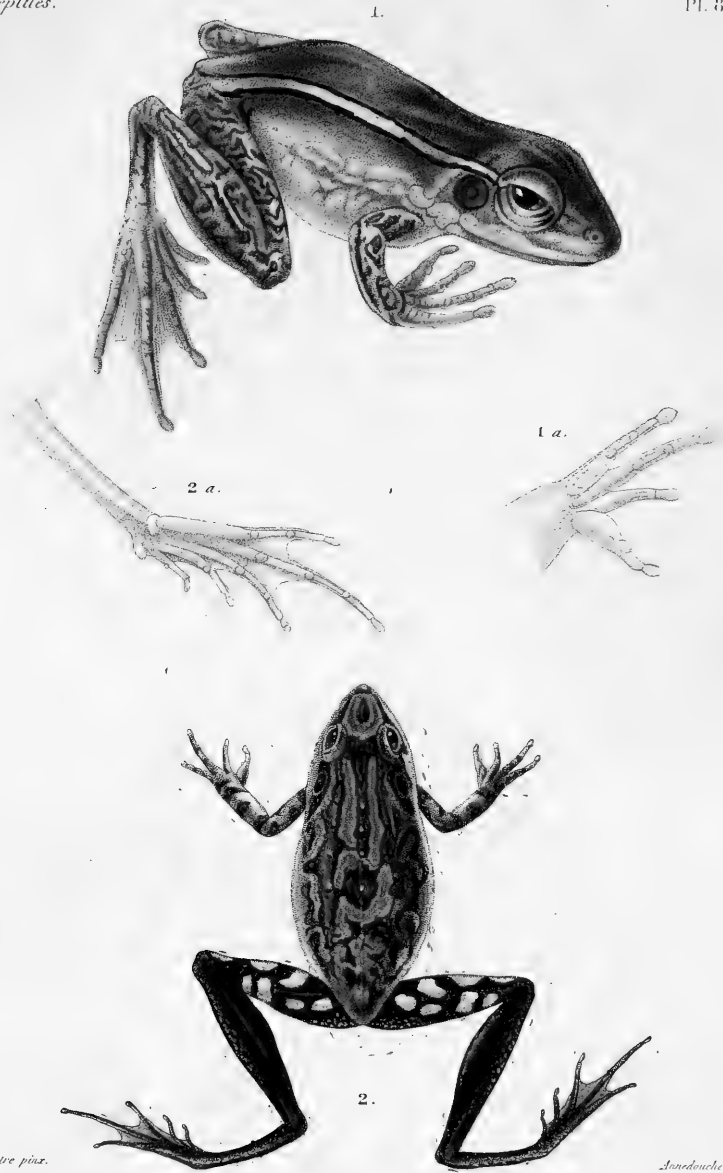

1. Ranhye rouge. 1 a. Sa main vue en dessous. 2. Litorie de Freycinet. 2 a. Une de ses pattes postérieures.





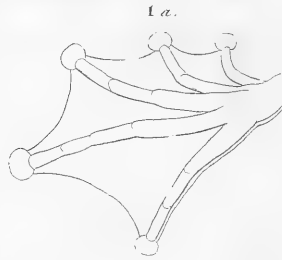
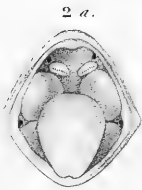

*Prêtre pinx.*

*Annodouche sc.*

1. Rhacophore de Reinwardt. 1 a. Vu de ses pieds vu en dessous. 2. Hylode de S<sup>t</sup> Domingue.  
 2 a. Sa bouche ouverte pour montrer la langue et les dents.



1.



2 a.

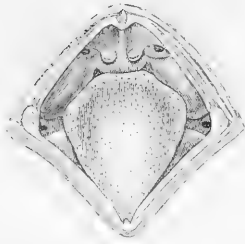

2.

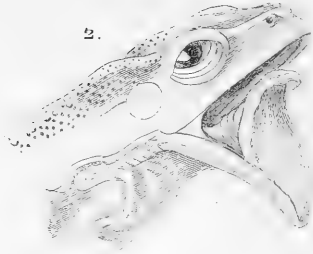

2 c.



1 a.



2 b.



Prêtre pin.

Reh. Massart sc.

1. *Hyalplésie* de Cocteau. 1 a. La même en dessous. 2. Tête de *Phylloméduse* vue de profil avec la bouche ouverte pour montrer la langue. 2 a. Bouche de la même ouverte pour montrer les dents palatines. 2 b. Main, 2 c. Pied de la même vus en dessous.





1.

1 a.

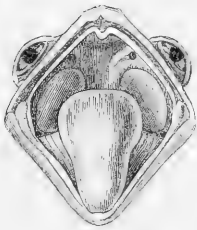

2 a.

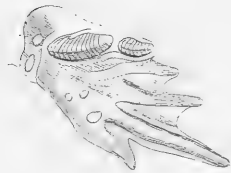

2.



*Vrière pinx.*

*Rebel-Massart sc.*

1. Crapaud de Leschenault: 1 a. Sa bouche ouverte pour montrer la langue. 2. Rhinophryne à raie dorsale.  
2 a. Son pied vu en dessous.



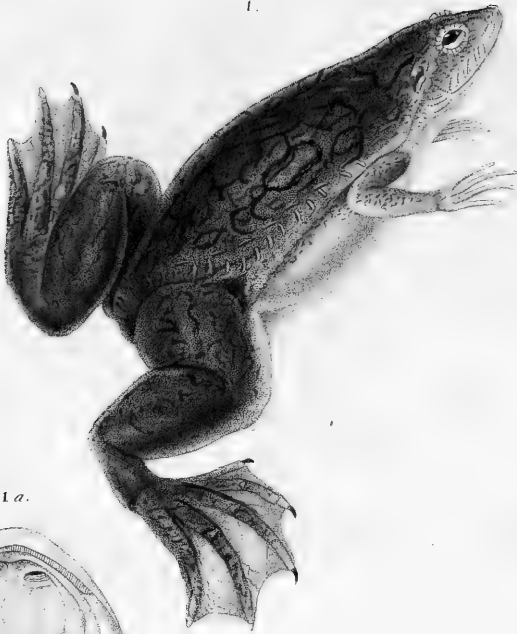

1 a.

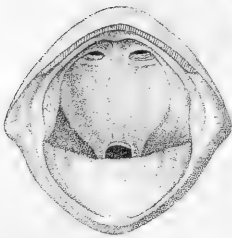

2 b.

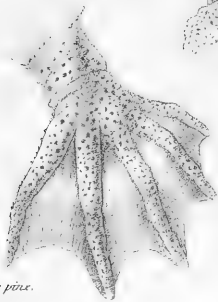

2.

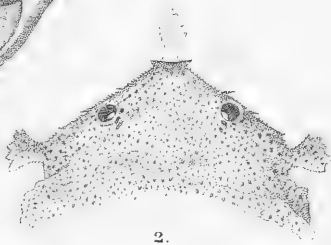

2 a.



*Pipra pipa.*

*Inanolouche sr.*

1. Dactylétre du Cap. 1 a. Sa bouche ouverte. 2. Tête de Pipa vue en dessus. 2 a. Une de ses pattes de devant.  
2 b. Une de ses pattes postérieures.







1. *Onychodactyle* de Schlegel. 1 a. Sa tête vue de profil. 1 b. Sa bouche ouverte pour montrer la langue et les dents. 1 c. Extrémité des doigts grossie pour mieux montrer les angles. 2. Bouche de *Pseudotriton brun*, ouverte pour montrer la langue et les dents. 2 a. Sa tête et la langue vues de profil. 3. Bouche de la Salamandre tachee ouverte pour montrer la langue et les dents. 4. Bouche d'*Amblystome à bandes*, ouverte pour montrer la langue et les dents.





2.



1.

1 a.



5.



Prionop.

4.



Megapod. sc.

2 a.



1. Ménépome des monts Alleghannis. 1 a. Sa bouche ouverte pour montrer la langue et les dents. 2 Salamandre à lunettes. 2 a. Sa bouche ouverte pour montrer la langue et les dents. 3. Bouche de Triton à crête, ouverte pour montrer la langue et les dents. 4. Bouche de Plesiodonte ouverte pour montrer la langue et les dents.

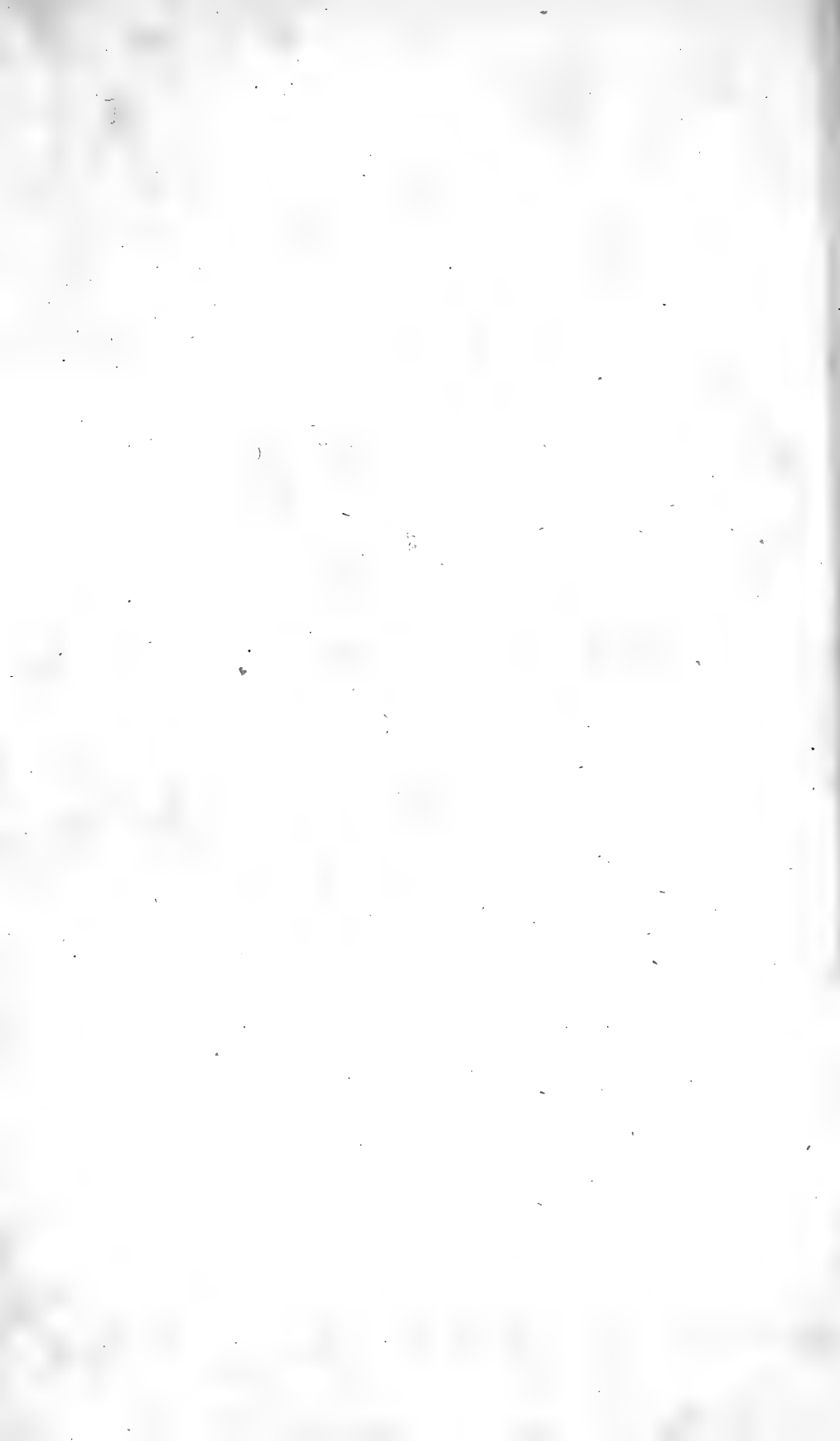

*Reptiles.*

1 a.



1.



2.



2 a.

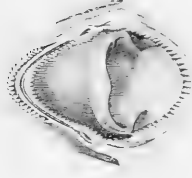

*Protre plus.*

*longueur sc.*

1. Sirenon. 1 a. Sa bouche ouverte. 2. Tête de Menobranche latéral vue de profil. 2 a. Sa bouche ouverte.

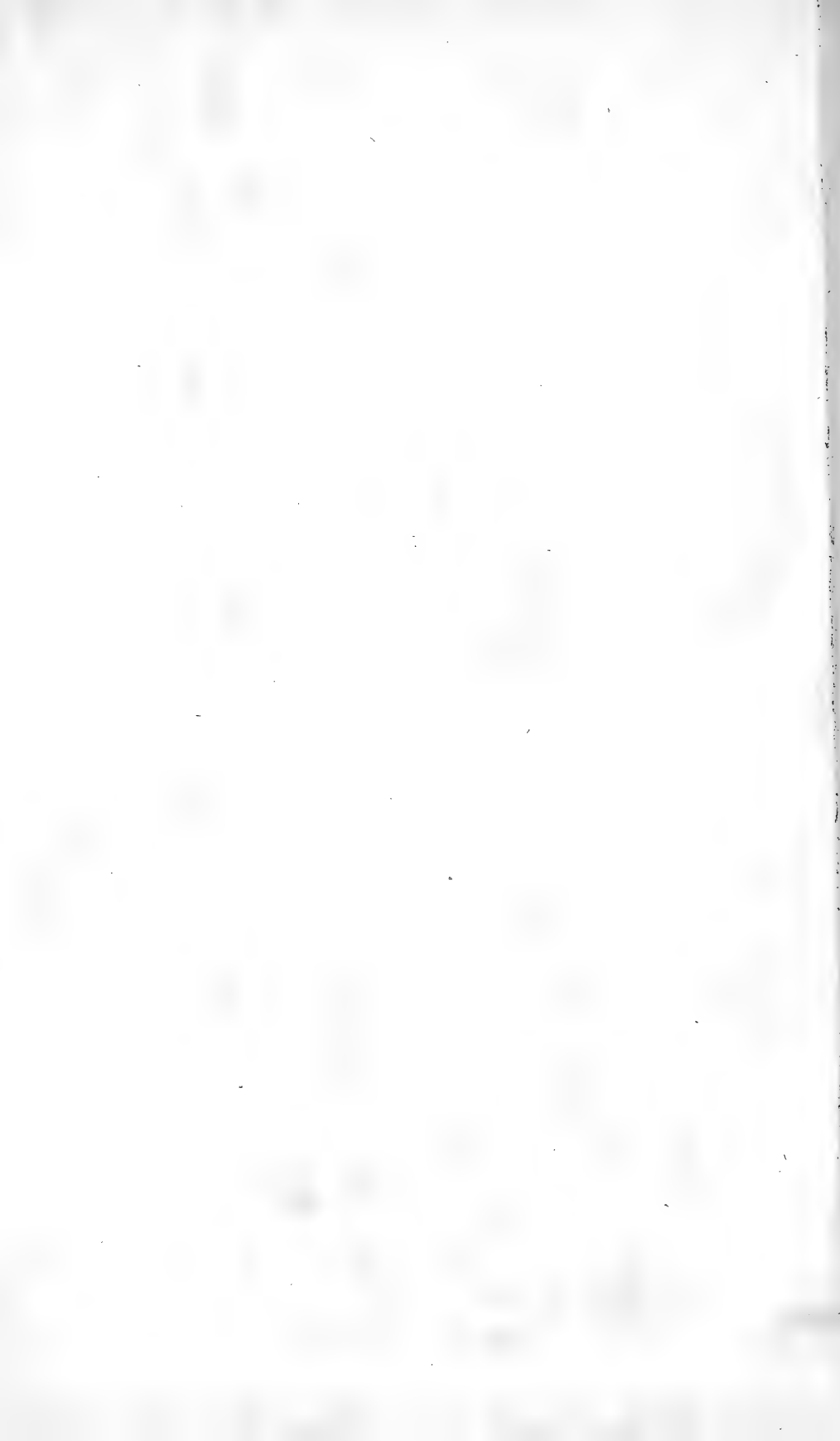



1.

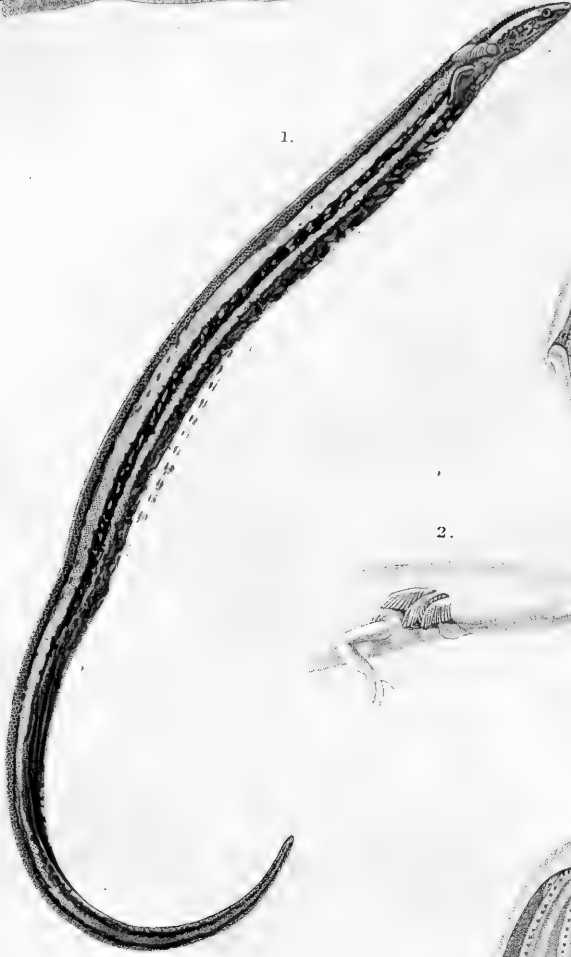

2 a.

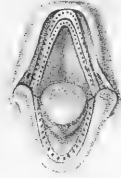

2.



5.

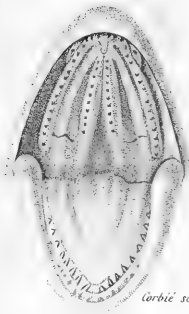

*Prêtre pinx.*

1. Sirene striée. 1 a. Sa tête vue de profil. 2. Tête de Protée vue de profil. 2 a. Sa bouche ouverte pour montrer la langue et les dents. 5. Bouche d'Amphiume ouverte pour montrer la langue et les dents.







*Quart. p.*

*Caban. sc.*

1, Scaphiopus solitaire; 1a, La bouche ouverte; 1b, L'un des pieds; 2, L'un des pieds du Pélobate brun; 3, L'un des pieds du Pélobate cultripède.

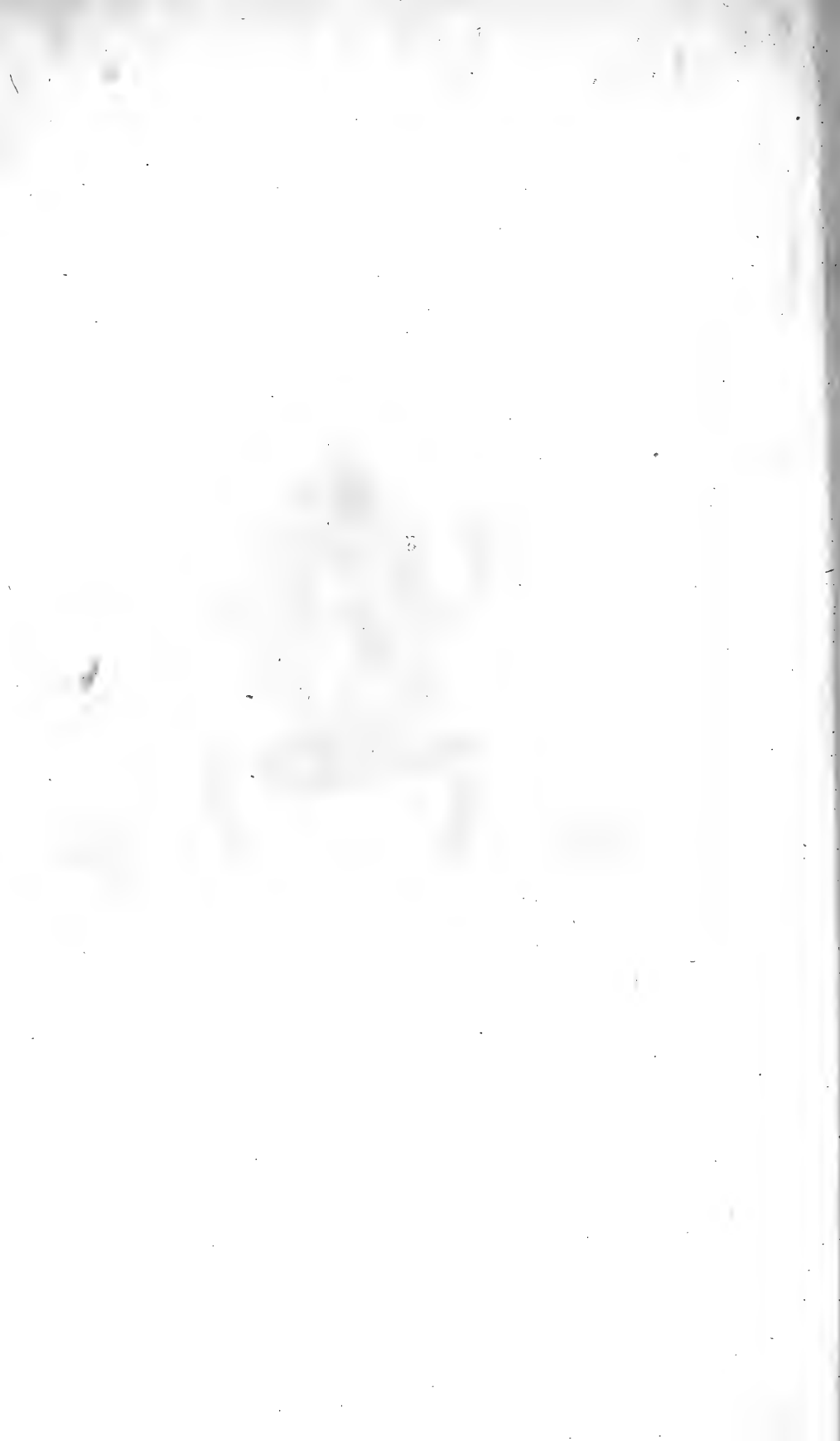



*Ducloux p.*

*Corbiel sc.*

1, Rainette à bourse mâle; 2, la femelle qui porte la poche dorsale ou bourse cutanée.

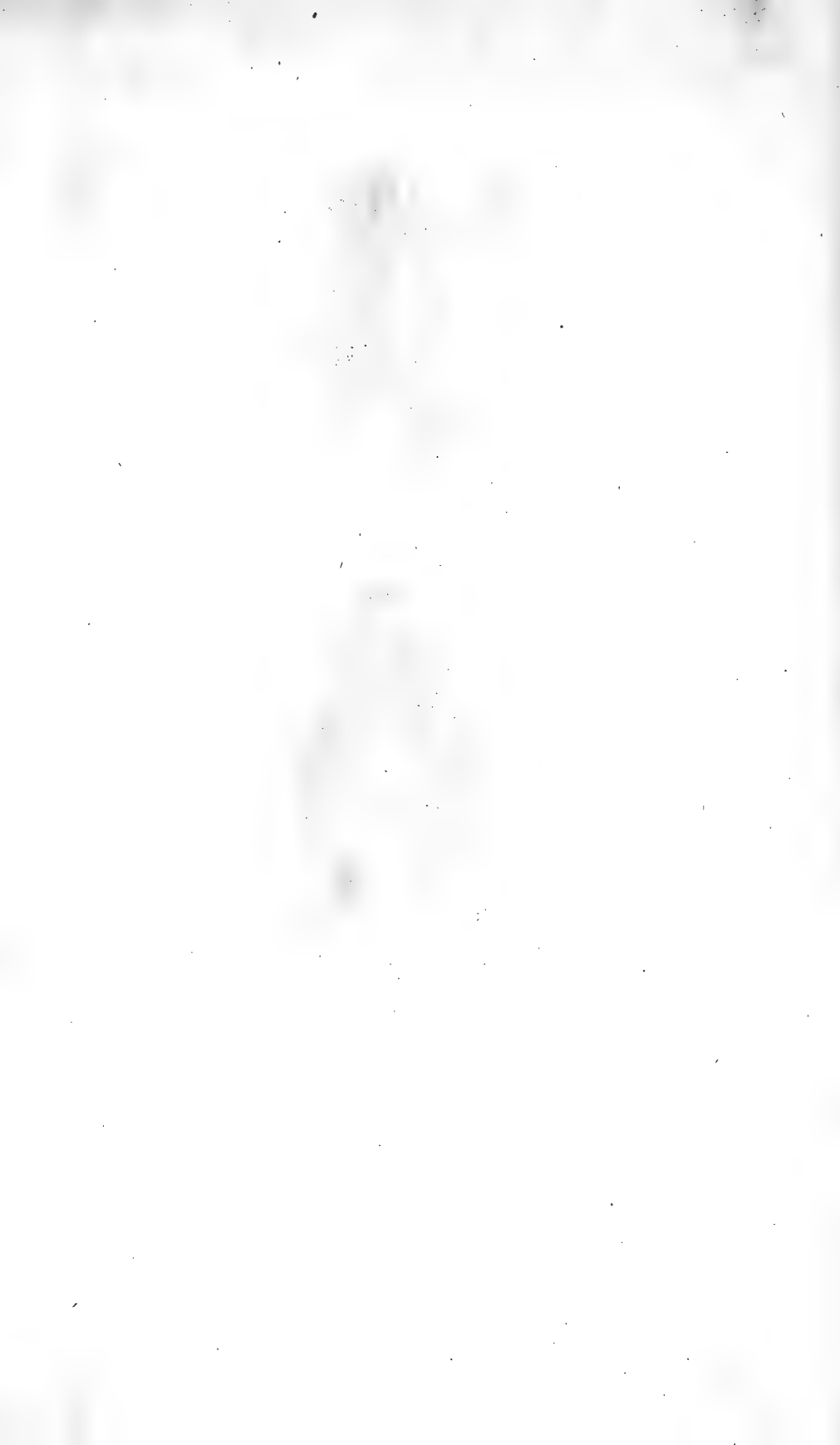

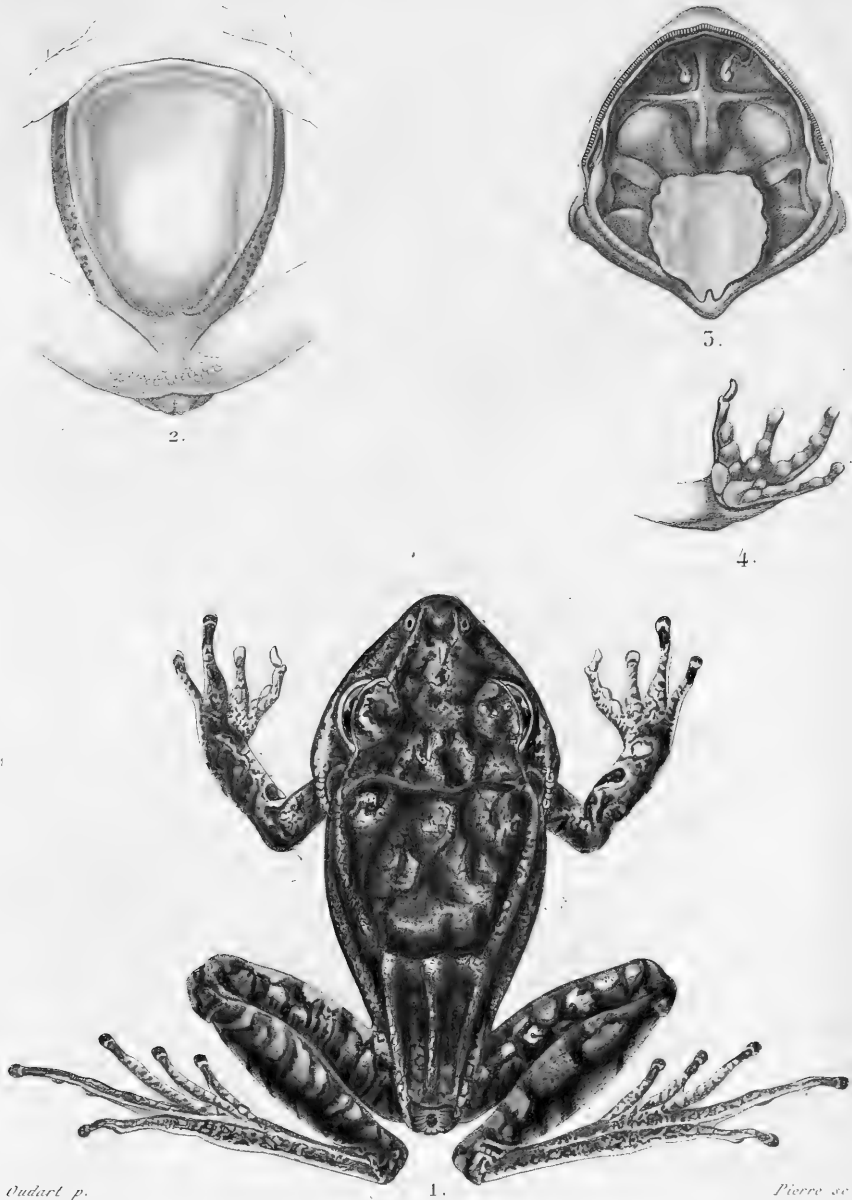

Oudart p.

Pierre sc.

1, *Hylode large-tête*. (*Ann. des Sc. nat.* T. LXI, 3<sup>e</sup> Série.) 2, Le tronc vu en dessous, pour montrer le disque cutané de l'abdomen; 3, La bouche ouverte pour montrer la langue et les dents; 4, La main vue en dessous



1.



2.



3.



4.



*Gudart p.*

*Corbié sc.*

1, Phrynisque noirâtre; 2, Phrynisque austral; 3 Phrynisque front-blanc;  
4, Variété du Phrynisque austral.





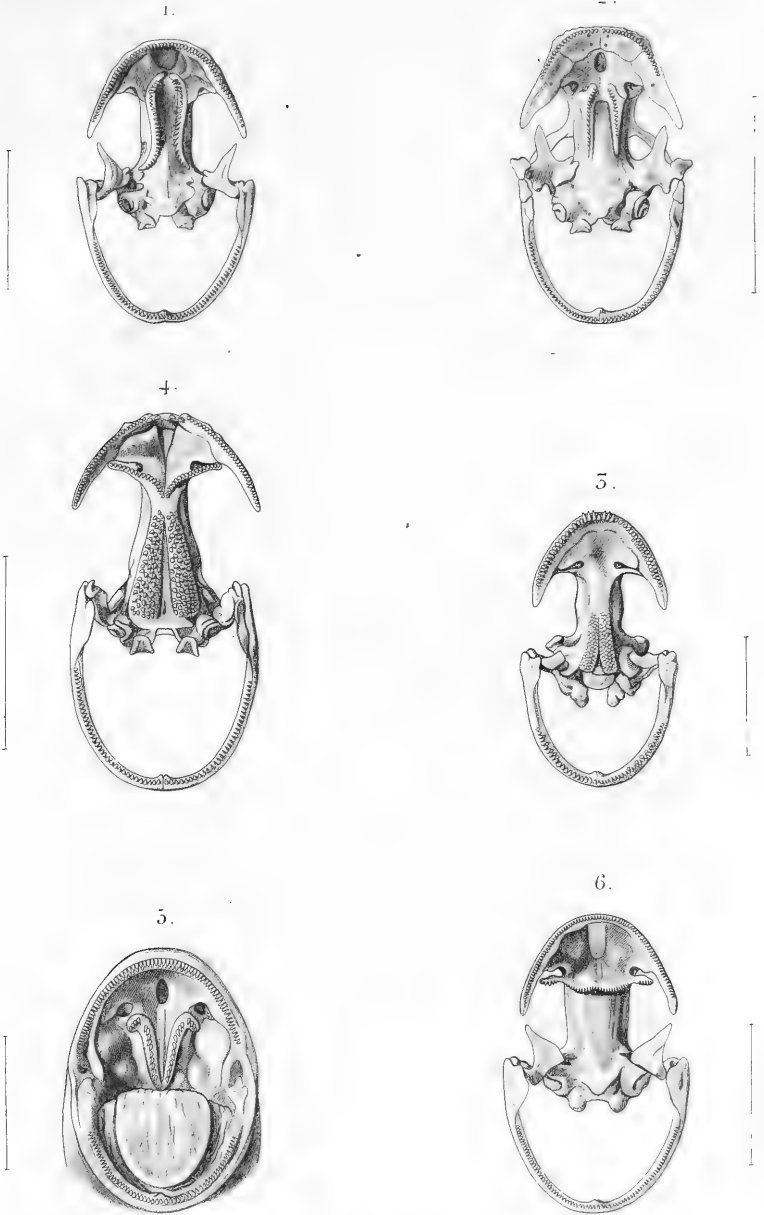

*F. Boncour del. et sc.*

- 1, Salamandre terrestre. 2, Pleurodèle de Waltl. 3, Pléthodonte brun.  
 4, Bolitoglossa mexicain. 5, Ellipsoglossa à taches 6, Amystome à baudes.



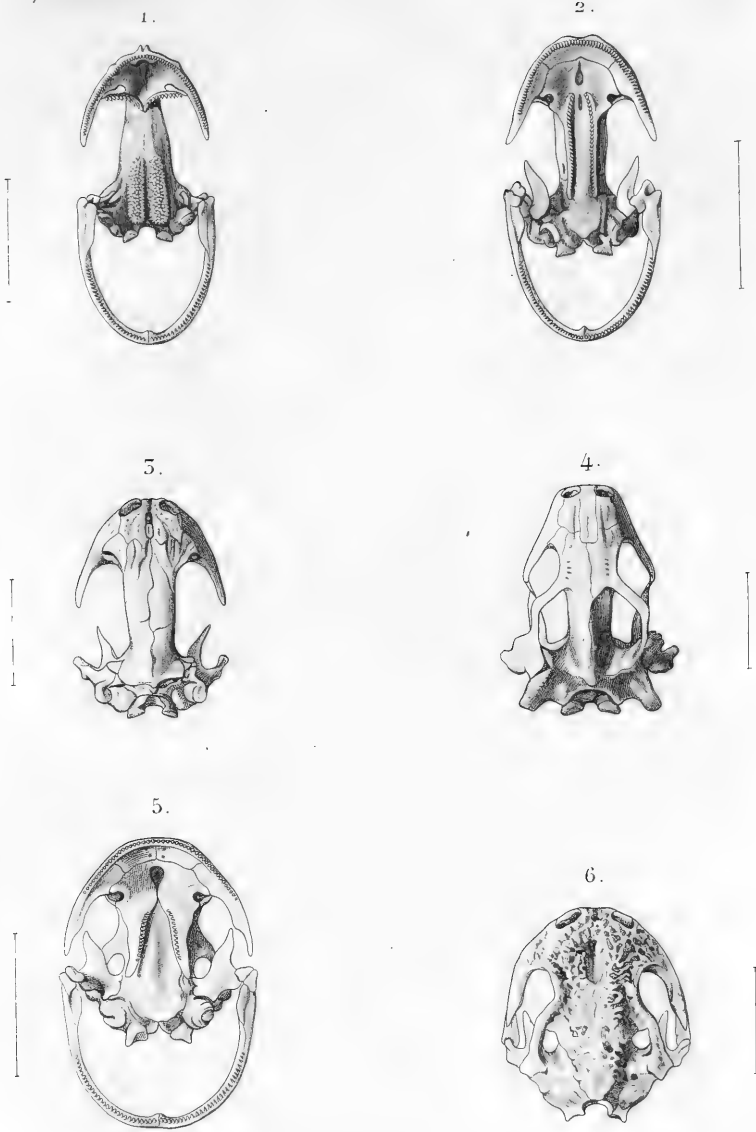

*F. Bocourt del. et sc.*

- 1, Géotriton brun. 2 et 3, Triton à crête, (en dessous et en dessus.)  
4, Triton poncticulé. 5 et 6, Euprocte de Poiret, (en dessous et en dessus.)

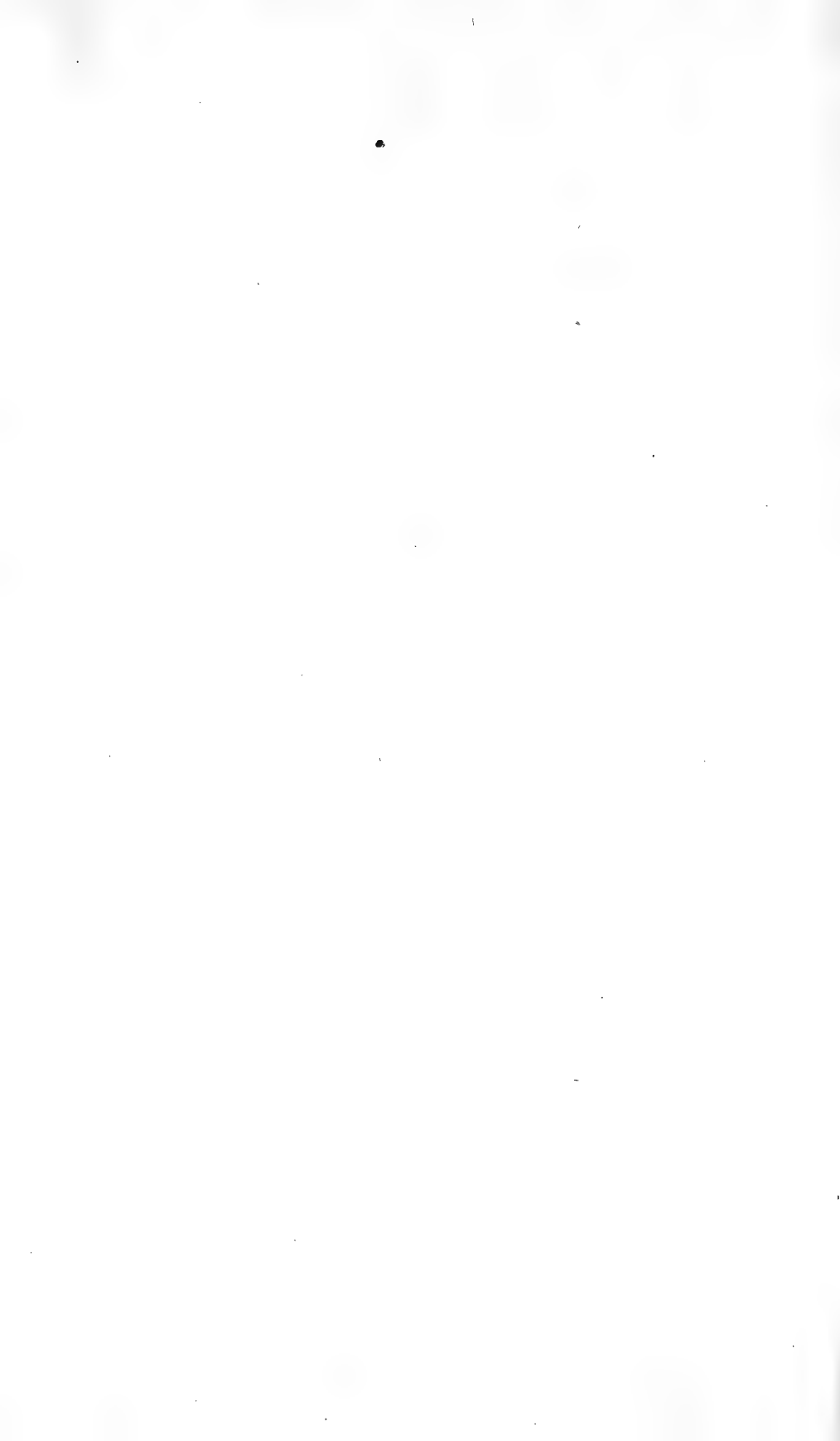

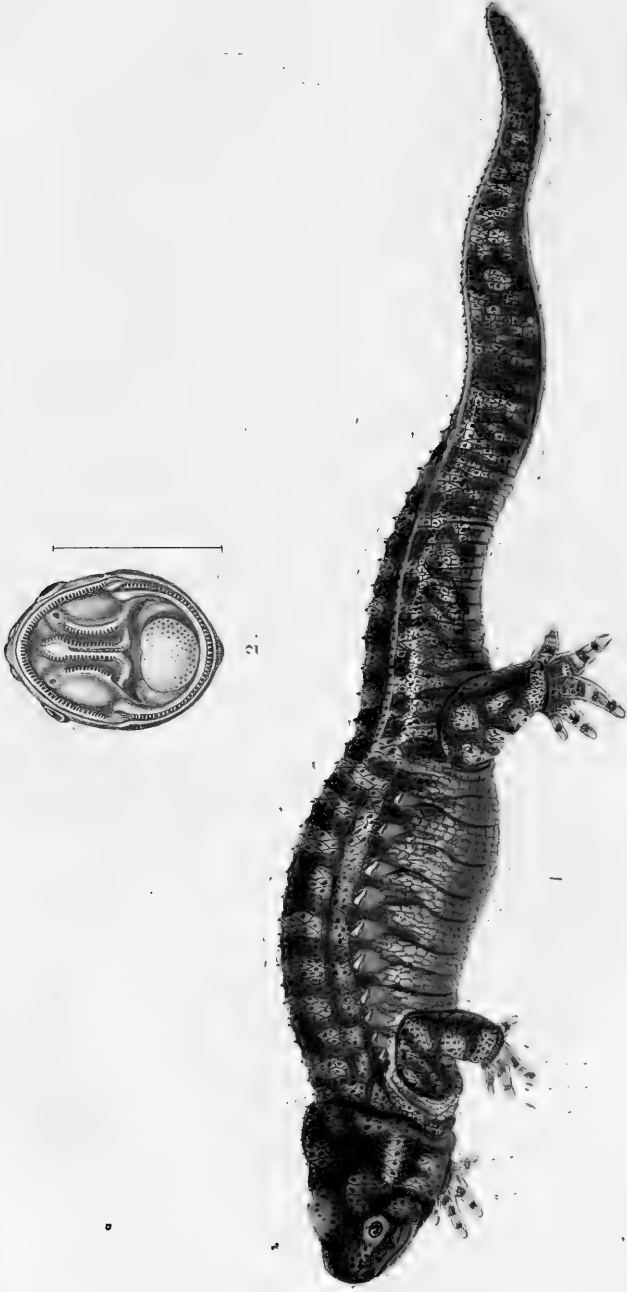

Pierre sc.

1, Pleurodèle de Walth; 2, Bouche de la Salamandre de Corse ouverte pour montrer la langue et les dents.



*Aspideler.*



*Quadrat. sp.*

1, Bolitoglosse mexicain; 1 a et 1 b, Le pied et la main. 2, Variété du même.







*Oudart p.*

*Pierre sc.*

Ambystome à bandes. (variété.)





*Vadart p.*

*Pierre sc.*

1, Triton marbré. 2, Triton recurbé. 5, Triton poncticulé.



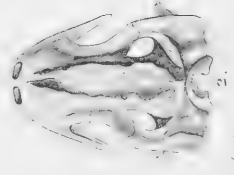

1, Euprocte de l'airet; 1 a et 1 b, la main et le pied. 2, Tête du Triton symétrique vue en dessus.

*André L. P.*

*Lebon s.*



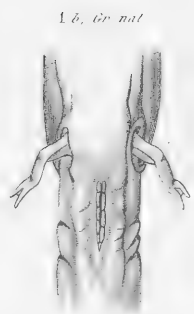

*Andart p.*

*Carbié sc.*

1 Amphiume pénétrante ou didactyle. 1 a, La tête de profil; 1 b, cloaque;  
 2, Tête de l'Amphiume tridactyle vue en dessus; 2 a, La même vue de profil.





