



## Über dieses Buch

Dies ist ein digitales Exemplar eines Buches, das seit Generationen in den Regalen der Bibliotheken aufbewahrt wurde, bevor es von Google im Rahmen eines Projekts, mit dem die Bücher dieser Welt online verfügbar gemacht werden sollen, sorgfältig gescannt wurde.

Das Buch hat das Urheberrecht überdauert und kann nun öffentlich zugänglich gemacht werden. Ein öffentlich zugängliches Buch ist ein Buch, das niemals Urheberrechten unterlag oder bei dem die Schutzfrist des Urheberrechts abgelaufen ist. Ob ein Buch öffentlich zugänglich ist, kann von Land zu Land unterschiedlich sein. Öffentlich zugängliche Bücher sind unser Tor zur Vergangenheit und stellen ein geschichtliches, kulturelles und wissenschaftliches Vermögen dar, das häufig nur schwierig zu entdecken ist.

Gebrauchsspuren, Anmerkungen und andere Randbemerkungen, die im Originalband enthalten sind, finden sich auch in dieser Datei – eine Erinnerung an die lange Reise, die das Buch vom Verleger zu einer Bibliothek und weiter zu Ihnen hinter sich gebracht hat.

## Nutzungsrichtlinien

Google ist stolz, mit Bibliotheken in partnerschaftlicher Zusammenarbeit öffentlich zugängliches Material zu digitalisieren und einer breiten Masse zugänglich zu machen. Öffentlich zugängliche Bücher gehören der Öffentlichkeit, und wir sind nur ihre Hüter. Nichtsdestotrotz ist diese Arbeit kostspielig. Um diese Ressource weiterhin zur Verfügung stellen zu können, haben wir Schritte unternommen, um den Missbrauch durch kommerzielle Parteien zu verhindern. Dazu gehören technische Einschränkungen für automatisierte Abfragen.

Wir bitten Sie um Einhaltung folgender Richtlinien:

- + *Nutzung der Dateien zu nichtkommerziellen Zwecken* Wir haben Google Buchsuche für Endanwender konzipiert und möchten, dass Sie diese Dateien nur für persönliche, nichtkommerzielle Zwecke verwenden.
- + *Keine automatisierten Abfragen* Senden Sie keine automatisierten Abfragen irgendwelcher Art an das Google-System. Wenn Sie Recherchen über maschinelle Übersetzung, optische Zeichenerkennung oder andere Bereiche durchführen, in denen der Zugang zu Text in großen Mengen nützlich ist, wenden Sie sich bitte an uns. Wir fördern die Nutzung des öffentlich zugänglichen Materials für diese Zwecke und können Ihnen unter Umständen helfen.
- + *Beibehaltung von Google-Markenelementen* Das "Wasserzeichen" von Google, das Sie in jeder Datei finden, ist wichtig zur Information über dieses Projekt und hilft den Anwendern weiteres Material über Google Buchsuche zu finden. Bitte entfernen Sie das Wasserzeichen nicht.
- + *Bewegen Sie sich innerhalb der Legalität* Unabhängig von Ihrem Verwendungszweck müssen Sie sich Ihrer Verantwortung bewusst sein, sicherzustellen, dass Ihre Nutzung legal ist. Gehen Sie nicht davon aus, dass ein Buch, das nach unserem Dafürhalten für Nutzer in den USA öffentlich zugänglich ist, auch für Nutzer in anderen Ländern öffentlich zugänglich ist. Ob ein Buch noch dem Urheberrecht unterliegt, ist von Land zu Land verschieden. Wir können keine Beratung leisten, ob eine bestimmte Nutzung eines bestimmten Buches gesetzlich zulässig ist. Gehen Sie nicht davon aus, dass das Erscheinen eines Buchs in Google Buchsuche bedeutet, dass es in jeder Form und überall auf der Welt verwendet werden kann. Eine Urheberrechtsverletzung kann schwerwiegende Folgen haben.

## Über Google Buchsuche

Das Ziel von Google besteht darin, die weltweiten Informationen zu organisieren und allgemein nutzbar und zugänglich zu machen. Google Buchsuche hilft Lesern dabei, die Bücher dieser Welt zu entdecken, und unterstützt Autoren und Verleger dabei, neue Zielgruppen zu erreichen. Den gesamten Buchtext können Sie im Internet unter <http://books.google.com> durchsuchen.

	Herzogt. Oldenburg.	Fürstent. Lübeck.	Fürstent. Birkenfeld.	Summa.
<b>Einnahmen.</b>				
Vom Staatsgut . . . . .	1 078400	380925	151301	1 610626
Von den Forsten . . . . .	200000	160000	148000	508000
Von Domänen . . . . .	551300	32700	3301	587301
Von Gefällen u. . . . .	304600	181325	—	485925
Von Kapitalien . . . . .	22500	6900	—	29400
Eisenbahnen (netto) . . . . .	1 568585	—	—	1 568585
Chaußee, Brücken, Fahr. u. Gelder . . . . .	79800	—	—	79800
Sporteln und Strafen . . . . .	522000	62300	78900	663200
Gewerbserkognitionen . . . . .	70000	5000	—	75000
Gesetzblätter u. . . . .	22900	—	—	22900
Direkte Steuern . . . . .	2 284000	175500	320600	2 780100
Grundsteuer . . . . .	764000	50500	78600	893100
Gebäudesteuer . . . . .	212000	—	39500	251500
Einkommensteuer . . . . .	1 174000	115000	195000	1 484000
Erbschaftsteuer u. . . . .	134000	10000	7500	151500
Indirekte } Stempelgebühren . . . . .	121000	—	13900	134900
Direkte } . . . . .				
<b>Vermischte Einnahmen:</b>				
Zuschuß aus der Zentralkasse . . . . .	100000	—	—	100000
Aus der Landesbank . . . . .	30000	—	—	30000
Zinsen, verschiedene Fonds . . . . .	22120	7357	47300	76777
Anderer Einnahmen . . . . .	99407	1500	13487	114394
Aus Anleihen . . . . .	1 132400	—	—	1 132400
<b>Es der Einnahmen</b>	<b>7 130612</b>	<b>632582</b>	<b>625488</b>	<b>8 388682</b>
<b>Ausgaben.</b>				
Beiträge zu den Gebühren des Ghzgl. Hauſes . . . . .	185512	35700	33788	255000
Allgemeine Verwaltung . . . . .	582808	122889	115140	820837
Pensionen . . . . .	217770	25897	41185	284852
Innere Verwaltung . . . . .	902102	58305	34801	995208
Wege- und Wasserbauten . . . . .	541975	53681	28190	623846
Schiffahrtswesen . . . . .	157707	—	—	157707
Subsidien . . . . .	85849	51897	5504	142750
<b>Es der Ausgaben</b>	<b>7 032005</b>	<b>797212</b>	<b>691388</b>	<b>8 520605</b>

Gothaischer genealogischer Hofkalender  
nebst diplomatisch-statistischem ...

1010  
.402s

1900

Library of



Princeton University.

Presented by

MRS. WILLIAM C. OSBORN  
MR. CHARLES SCRIBNER, '75,  
MR. DAVID PATON, '74,  
MR. HENRY W. GREEN, '91,  
MR. ALEXANDER VAN RENSSELAER, '71,  
MR. ARCHIBALD D. RUSSELL,  
McCORMICK, '79.



1010  
402s  
1900

Library of



Princeton University.

Presented by

MRS. WILLIAM C. OSBORN  
MR. CHARLES SCRIBNER, '75,  
MR. DAVID PATON, '74,  
MR. HENRY W. GREEN, '91,  
MR. ALEXANDER VAN RENSSELAER, '71,  
MR. ARCHIBALD D. RUSSELL,  
MR. CYRUS H. McCORMICK, '79.

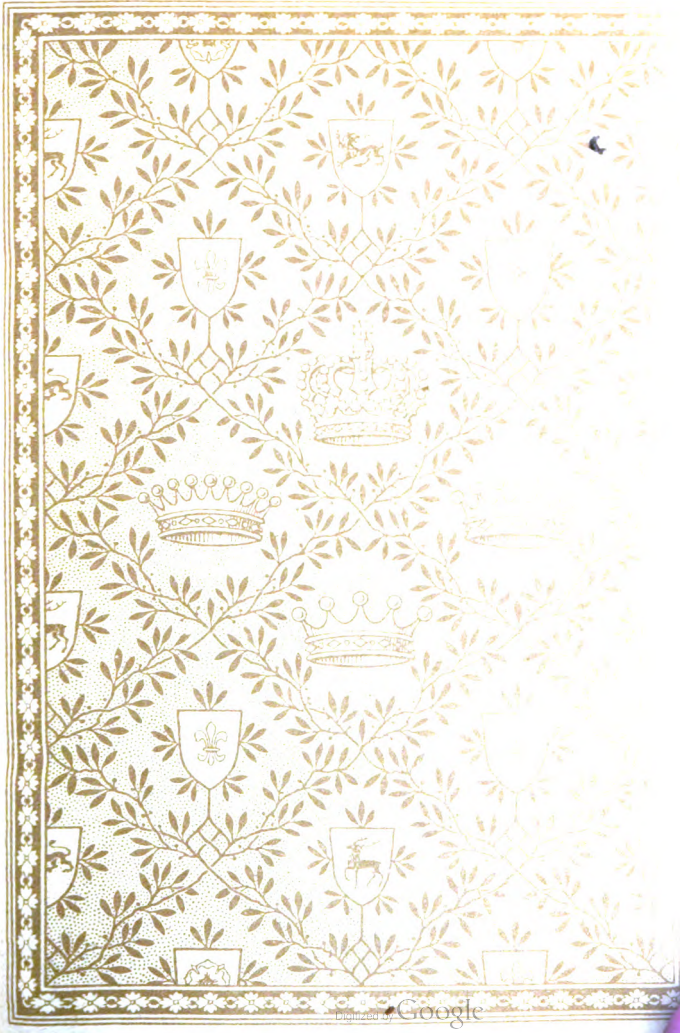

Handwritten text at the top of the page, possibly a title or header, which is mostly illegible due to blurring and fading.







*Maria Theresia  
Prinzessin von Bayern*

THE UNIVERSITY OF CHICAGO

DEPARTMENT OF CHEMISTRY

•

1951

RESEARCH REPORT NO. 10

1951

RESEARCH REPORT NO. 10



atalog

diplom

Handr

*Handwritten signature or text, possibly a name, located at the bottom of the page.*

**Gothaischer**  
**Genealogischer Hofkalender**

nebst

**diplomatisch-statistischem Jahrbuche.**

**1900.**

**hundertsebenunddreißiger Jahrgang.**

**Gotha**  
**Justus Perthes.**



## Vorrede.

---

Für 1900, das letzte Jahr des scheidenden Jahrhunderts, den 137. Jahrgang, hat der Hoffkalender ein neues Gewand bekommen, da ihm das alte, das er dreißig Jahre getragen hat, an allen Ecken und Enden zu eng geworden war. Man hat ihm ein Stückchen an der Höhe und etwas an der Breite zugelegt, so daß sein bisheriger Umfang von 88 Bogen auf 71 zusammengeschmolzen ist. Gleichwohl hat sich der Leser nicht über Verminderung des Stoffes zu beklagen; im Gegenteil ist sein Inhalt reichhaltiger denn je, da die III. Abteilung, in der die letzten Jahre Familien, die der Redaktion keine Nachricht gegeben oder die Korrekturblätter nicht zurückgeschickt hatten, nur mit einem Hinweise versehen worden waren, in diesem Jahre vollständig aufgenommen wurde, ebenso wie das Verzeichnis der Orden, das von den beteiligten Ministerien sorgsam durchgesehen und mit den nötigen Ergänzungen versehen worden ist.

Als Schmuck sind dem diesjährigen Bande beigegeben die Bilder Ihrer Kgl. Hoheiten des Prinzen Ludwig von Bayern und seiner Gemahlin, des vermutlichen dereinstigen Herrscherpaares von Bayern, ferner das des Präsidenten der Französischen Republik, E. Loubet, und schließlich das eines hervorragenden deutschen Standesherrn, des Fürsten von Löwenstein-Wertheim-Freudenberg.

In der genealogischen Abteilung hat die Redaktion eine Neuerung eingeführt, die einestheils dazu bestimmt ist, dem nachschlagenden Leser Aufklärung zu geben,

(RECAP)

420793

Digitized by Google

andernteils aber auch dazu beitragen soll, gewisse Verhältnisse zu klären. Man wird bei jedem Hause der I. und II. und auch bei manchem der III. Abteilung am Schlusse der historischen Einleitung, die sich über dem Personalbestande findet, die Angabe finden, wie die jüngeren Mitglieder des betreffenden Hauses heißen und — wo das mit Sicherheit festzustellen war — welches Prädikat (Hoheit, Durchlaucht etc.) ihnen zukommt. Dadurch wollte die Redaktion erreichen, daß jedermann sofort weiß, wie er irgend ein Mitglied einer der in den Hofkalender aufgenommenen Familien anzureden hat; nebenbei verfolgte sie aber auch noch den Zweck, daß sie an dieser einen Stelle wohl den vollständigen Titel (z. B. Prinzessin von Sachsen-Coburg und Gotha, Königliche Prinzessin von Großbritannien und Irland, Herzogin zu Sachsen) angab, sonst aber sich mit der Erwähnung des Haupttitels begnügte. Schwieriger gestaltete sich die Sache mit der Feststellung des Prädikates, das die jüngeren Mitglieder einer Familie führen. Bei den einen hat sich im Laufe der Zeit ein nicht immer durch hausgesetzliche Bestimmungen festgelegter oder allgemein anerkannter Gebrauch herausgebildet (so werden Prinzen aus sächsischen Herzogshäusern in ihren Staaten mit Hoheit angeredet, während z. B. die kgl. preussische Rangliste ihnen nur das Prädikat Durchlaucht gibt), bei anderen, namentlich bei denjenigen Familien, deren Haupt das Prädikat Erlaucht führt, herrschte soviel Unklarheit, daß die Redaktion für dies Jahr auf die Feststellung verzichtete, nachdem man ihr von der maßgebenden Stelle in Aussicht gestellt hatte, die Angelegenheit ins Klare zu bringen.

Der Unbefangene und Unbeteiligte wird vielleicht meinen, daß das überflüssige Mühe gewesen sei, es müsse doch feststehen, wie der oder jener Prinz heiße. Leider ist dem nicht so! Hat doch in mehreren Fällen der Chef des Hauses oder sein Bevollmächtigter nicht mit vollständiger Sicherheit der Redaktion Namen und Titel angeben können.

Dem Hofkalender Unrichtigkeiten vorzuwerfen ist öfters versucht worden. Nun hat die Redaktion nie behauptet, daß ihr Werk ein fehlerloses sei, da ja einmal Menschenwerken Unvollkommenheiten anhaften; sie hat höchstens darauf hingewiesen, daß sie sich möglichste Mühe gegeben habe, der Wahrheit nahe zu kommen. Aber wie schwer wird ihr das gemacht! Es gibt scheinbar nichts Einfacheres, als die Angabe von Geburts- oder Vermählungstagen oder Sterbeorten. Und doch ist mit ziemlicher Sicherheit anzunehmen, daß, wenn die Angaben

von zwei oder mehreren, wenn auch direkt beteiligten Menschen gemacht werden, sie von einander abweichen. Selbst manche Staatshandbücher, die als offizielle Werke gelten, machen hiervon keine Ausnahme.

Mit gleicher Sorgfalt, wie die genealogische Hälfte des Hofkalenders, ist die diplomatisch-statistische Abteilung behandelt worden. Die statistischen Angaben wurden in diesem Jahre durch die Aufnahme der Telefonstatistik, soweit darüber zuverlässige Nachrichten zu erlangen waren, bereichert. Eine wesentliche Förderung erfuhren sie auch durch die Neubearbeitung des bekannten Sammelwerkes „Die Bevölkerung der Erde“ (Gotha, Justus Perthes, 1899), und dankbar muß von der Redaktion anerkannt werden, daß ihr die amtlichen statistischen Veröffentlichungen dieses Jahr mit wenigen Ausnahmen rechtzeitig zugehen, um ausgenützt werden zu können. Leider trafen von einigen sonst als pünktlich bekannten Mitarbeitern die Nachrichten über Veränderung in Personalien zu spät ein, als daß sie noch hätten eingefügt werden können. Wenn auch äußerlich sich in dieser Abteilung wenig verändert zu haben scheint, da für die auscheidende „Großrepublik von Zentralamerika“ ein anderes Staatengebilde „Kreta“ eingetreten ist, so kann nur der, der einmal die „Korrekturen“ im Manuskripte oder in den „Bogen“ gesehen hat, beurteilen, wie viel, wie unendlich viel sich in manchen Staaten im Laufe eines Jahres ändert, am meisten natürlich in dem ein Nomadenleben führenden diplomatischen und Konsular-Korps. Wenn hierbei die Redaktion nicht durch die betreffenden Staaten selbst, die die Listen des Hofkalenders eigens für ihn korrigieren lassen oder ihm ihre neuesten Verzeichnisse zuschicken, kräftig unterstützt würde, so wäre es gar nicht möglich, den Veränderungen in der Zusammensetzung der diplomatischen Korps zu folgen. Selbst das Mittel, dessen sich die Redaktion nun schon seit mehreren Jahren bedient, daß sie den einzelnen Gesandtschaften und General-Konsulaten den Abschnitt vom vergangenen Jahre mit der Bitte zu korrigieren übersendet, schützt nicht ganz vor wirklichen und scheinbaren Irrtümern. Ein Werk, wie der Hofkalender, kann nicht auf einmal gedruckt werden, sondern braucht Wochen, und wenn z. B. in dem am 26. Oktober zum Drucke gegebenen Bogen Herr von Lagerheim richtig als A. G. u. b. W. von Schweden und Norwegen in Berlin angegeben war, so kann man es billigerweise nicht als Fehler ansehen, wenn derselbe Herr von Lagerheim in dem Mitte November gedruckten Bogen als Kgl. schwedischer Minister des Auswärtigen gedruckt erscheint.



Herzlichen Dank verdienen alle die Stellen, die sich auch in diesem Jahre bemüht haben, den Hofkalender mit zu dem zu machen, was er nun einmal ist: ein vielen erwünschtes und manchem unentbehrliches Nachschlagebuch! Dieser tiefempfundene Dank sei allen Beteiligten dargebracht von der

G o t h a , 15. November 1899.

**Redaktion des Gothaischen Hofkalenders.**

# Inhalt.

Bildnisse: Maria Theresia Prinzessin von Bayern. — Ludwig Prinz von Bayern. — Emile Loubet, Präsident der Französischen Republik. — Ernst Fürst zu Löwenstein-Wertheim-Freudenberg.	Seite VIII
Abfürzungen . . . . .	VIII
<b>Kalender.</b>	
Zeitrechnung — Festrechnung — Erklärung der Zeichen . . . . .	IX
Sonnen- und Mondfinsternisse . . . . .	X
Kalender der Protestanten, Katholiken und Russen . . . . .	XI
Kalender der Juden und Mohammedaner . . . . .	XXIII
Reduktion der mittleren Sonnenzeit . . . . .	XXIV
<b>Genealogisches Jahrbuch.</b>	
Erste Abteilung. Genealogie der europäischen Regenten, in alphabetischer Reihenfolge . . . . .	1—100
Zweite Abteilung. Genealogie der deutschen Standesherrn, in alphabetischer Reihenfolge . . . . .	101—236
Dritte Abteilung. Genealogie von anderen, nicht souveränen fürstlichen Häusern Europas, in alphabet. Reihenfolge . . . . .	237—480
<b>Diplomatisch-statistisches Jahrbuch.</b>	
Reihenfolge der Staaten und Verzeichnis der obersten Zivil- und Militärbehörden der wichtigsten Staaten der Welt, einschließlich der diplomatischen Vertreter, sowie statistische Nachrichten über diese Länder . . . . .	481—1088
<b>Anhang.</b>	
Verzeichnis der regierenden Fürsten, Regenten und Staatsoberhäupter sämtlicher im diplomatisch-statistischen Jahrbuch enthaltenen Staaten . . . . .	1089—1091
Verzeichnis der regierenden Fürsten, die in Abteilung I des genealogischen Jahrbuchs enthalten sind:	
a) nach der Zeit des Regierungsantritts . . . . .	1091—1092
b) nach dem Lebensalter am 1. November 1899. . . . .	1092—1093
Nationale Festtage . . . . .	1093
Verzeichnis von Orden . . . . .	1094—1109
Internationale Vereinigungen . . . . .	1109—1118
Staatsverträge . . . . .	1118—1115
Chronologie zum genealogischen Jahrbuch . . . . .	1116—1122
Nachträge und Berichtigungen . . . . .	1123—1126
Register . . . . .	1127—1136

## Abkürzungen.

Abt. — Abteilung.  
 Adjut. — Adjutant.  
 a. D. — außer Dienst.  
 a. d. D. — aus dem Hause.  
 Adm. — Admiral.  
 a. G. u. b. M. — außerordentlicher Gesandter und bevollmächtigter Minister.  
 Ag. — Agent.  
 AKorps. — Armeekorps.  
 Art. — Artillerie.  
 Att. — Attaché, attachiert.  
 Bat. — Bataillon.  
 Batt. — Batterie.  
 b. M. — bevollmächt. Minister.  
 Brig. — Brigade.  
 St. — Baronet.  
 D. — Dame u. Deutsch.  
 D. — Doktor der Theologie.  
 Dr. — Doktor.  
 d. A. — der Armees.  
 Dep. — Departement.  
 Div. — Division.  
 Drag. — Dragoner.  
 Durchf. — Durchlaucht.  
 ED. — Ehrenname.  
 Erzog — Erzherzog.  
 Erzogin — Erzherzogin.  
 Erl. — Erlaucht.  
 Ehr. — Ehrenritter.  
 Est. — Esabron.  
 Fldherr — Feldkommissherr.  
 FM. u. FMlt. — Feldmarschall u. Feldmarschall-Leutnant.  
 Fhr. — Freiherr.  
 Fst. — Fürstentum.  
 FZM. — Feldzeugmeister.  
 GDrag. — Garde-Dr. u.  
 Gem. — Gemahl, Gemahlin.  
 Gen. — General.  
 Ger. — Gericht.  
 Gf, Gfn u. Gfn — Graf, Grafen und Gräfin.  
 GK. — Generalkonful.  
 GK. — Generalkonsulatsverweser.

GKRMat — Geheimereberregierungsrat.  
 Gouv. — Gouverneur.  
 GRat — Geheimere Kat.  
 GReg.-Kat — Geheimere Regierungsrat.  
 Gren. — Grenadier.  
 Gfñ, Gfñin — Großfürst u.  
 Gbzg — Großherzog.  
 Gbzgt. — Großherzogtum.  
 GEr. — Geschäftsträger.  
 Hptm. — Hauptmann.  
 Hob. — Hohelt.  
 Hsch. — Herrschaft.  
 Hus. — Husaren.  
 Hzg — Herzog.  
 Hzgt. — Herzogtum.  
 Inf. — Infanterie.  
 Inh. — Inhaber.  
 Joh.-D. — Johanniterorden.  
 K. — Konful.  
 Kaisf. — Kaiserlich.  
 KAdm. — Kontre-Admiral.  
 kath. — katholisch.  
 Kav. — Kavallerie.  
 Kgn, Kgr., Kgl. — Königin, Königreich u.  
 Khr — Kammerherr.  
 Kkze — Kammerjunfer.  
 Km. — Kammerer.  
 Kmb., Kmbz. — Kommandierend u. Kommandeur.  
 Kmbt — Kommandant.  
 Kmbt — kommandiert.  
 Komm. — Kommodore.  
 Kpt. — Kapitän.  
 K. u. K. — Kaiserl. u. Königl.  
 KV. — Konfulatsverweser.  
 Kgl. — Kanglei.  
 Ldgrf, Ldgrñ — Landgraf und Landgräfin.  
 Ldw. — Landwehr.  
 Leg. — Legation.  
 Lic. — Licentiat.  
 Lt. — Leutnant.  
 Maj. — Major.

Malt.-D. — Malteserorden.  
 MG. — Major-General.  
 Mil. — Militär.  
 Min. — Minister.  
 morg. — morganatisch.  
 MP. — Member of Parliament.  
 MR. — Ministerresident.  
 Mtgl. — Mitglied.  
 OAm, OGer., OSt. — Oberamt u.  
 Oberst. — Oberstleutnant.  
 D. v. OBließ — Orden vom Goldenen Vließ.  
 PC. — Privy Councillor = Geh. Kat.  
 PD. — Palastdame.  
 Präs. — Präsident.  
 Pr. — Prinz.  
 Przf. — Prinzessin.  
 QM. — Quadratmeile.  
 RAm, RKat u. Reichamt u.  
 Reg.-Kat — Regierungsrat.  
 Rgt — Regiment.  
 Rittm. — Rittmeister.  
 Rl — Royal.  
 RN. — Royal Navy.  
 Rr — Ritter.  
 RRr — Rechtsritter.  
 S. — Seite u. Siehe  
 Schl. — Schloß.  
 Sekr. — Sekretär.  
 Sen. — Senator.  
 StfD. — Sternkreuzordensdame.  
 StMin., StKat — Staatsminister u.  
 Ul. — Ulanen.  
 UOff. — Unteroffizier.  
 UStSekr. — Unterstaatssekretär.  
 verm. — vermählt.  
 vw. — verwittwet.  
 VAdm. — Vize-Admiral.  
 VK. — Vize-Konful u.  
 WKat — Wirklicher Geheimere Kat.

\* bei der Überschrift von Artikeln des genealogischen Jahrbuchs bedeutet, daß in der betreffenden Familie der fürstliche Titel nur in der Erstgeburt vererbt, \* in den Listen des diplomatischen Korps, daß der Abschnitt von der Gesandtschaft u. durchgesehen an die Redaktion zurückgeschickt worden ist.

# Kalender auf das Jahr 1900.

Sämtliche Zeitangaben sind nach mitteleuropäischer Zeit gemacht. Die Abweichung der Sonne dagegen ist für den wahren Mittag in  $10^{\circ} 42' 38''$  östl. Länge von Greenwich berechnet.

## Betriechnung.

Das Jahr 1900 nach Christi Geburt (ein Gemeinjahr von 365 Tagen im gregorianischen, ein Schaltjahr von 366 Tagen im julianischen Kalender) ist:

- das 6613te Jahr der Julianischen Periode;
- das 2676te Jahr der Olympiaden, oder das 4te Jahr der 669ten Olympiade;
- das 2653te Jahr nach Erbauung der Stadt Rom, nach Varro;
- das 2647te Jahr der Nabonassarischen Ära;
- das 5660te Jahr der Juden, welches am 5. September 1899 beginnt und am 23. September 1900 endet;
- das 1317te Jahr der Mohammedaner, welches am 12. Mai 1899 beginnt und am 30. April 1900 endet.

Neuer (greg.) Kal.	Festrechnung.	Alter (jul.) Kal.
1	Göldene Zahl	1
5	Sonnensirkel	5
XXIX	Epakte	XI
13	Römer-Zinszahl	13
G	Sonntagsbuchstabe	BA

## Bewegliche Feste.

11. Februar	Septuagesima	6. Februar
28. Februar	Aschermittwoch	23. Februar
7. März	Quatember Reminiscere	1. März
16. April	Ostern	9. April
24. Mai	Himmelfahrt	18. Mai
3. Juni	Wingsfen	28. Mai
6. Juni	Quatember Trinitatis	31. Mai
19. September	Crucis	20. September
2. Dezember	1. Advent	3. Dezember
19. Dezember	Quatember Lucia	20. Dezember

## Ostern - Tafel.

7. April	1901	1. April
30. März	1902	14. April
12. April	1903	6. April
3. April	1904	28. März

## Erklärung der Zeichen.

● Neumond	☾ Mond	° Grad	h Stunde
☾ Erstes Viertel	⊕ Aufsteig. Knoten	' Minute	m Minute
☽ Vollmond	☿ Niedersteig. "	" Sekunde	s Sekunde
☾ Letztes Viertel	N. nördlich	U. Uhr	
† Fasttag	S. südl.lich	M. Minute	

## Sonnen- und Mondfinsternisse. — Venus im größten Glanz.

### I. Totale Sonnenfinsternis am 28. Mai, sichtbar in Gotha als partielle Finsternis.

Anfang der Finsternis überhaupt . . . . . um 1 U. 12 M. nachmittags.  
 Anfang der totalen Verfinsternung . . . . . " 2 " 14 " "  
 Ende der totalen Verfinsternung . . . . . " 5 " 34 " "  
 Ende der Finsternis überhaupt . . . . . " 6 " 36 " abends.  
 Sichtbar in Nord- und Mittel-Amerika, im nordwestlichen Afrika, in Europa und im westlichen Asien.

### II. Partielle Mondfinsternis am 18. Juni, unsichtbar in Gotha.

Anfang der Finsternis . . . . . um 4 U. 24 M. morgens.  
 Ende der Finsternis . . . . . " 4 " 31 " "  
 Sichtbar im Westen Europas, im größeren westlichen Teile Afrikas, in Amerika mit Ausnahme des Nordwestens und in den Südpolar-Gebenden.

### III. Ringförmige Sonnenfinsternis am 22. November, unsichtbar in Gotha.

Anfang der Finsternis überhaupt . . . . . um 5 U. 20 M. morgens.  
 Anfang der ringförmigen Verfinsternung . . . . . " 6 " 24 " vormittags.  
 Ende der ringförmigen Verfinsternung . . . . . " 10 " 15 " "  
 Ende der Finsternis überhaupt . . . . . " 11 " 20 " "  
 Sichtbar in der südlichen Hälfte Afrikas, in Australien und auf den Sunda-Inseln.

### IV. Venus im größten Glanz am 1. Juni und 14. August.

## Die vier Jahreszeiten.

Der Frühling beginnt mit dem Eintritt der Sonne in das Zeichen des Widders am 21. März um 8 Uhr morgens.

Der Sommer beginnt mit dem Eintritt der Sonne in das Zeichen des Krebses am 21. Juni um 11 Uhr abends.

Der Herbst beginnt mit dem Eintritt der Sonne in das Zeichen der Waage am 23. September um 1 Uhr nachmittags.

Der Winter beginnt mit dem Eintritt der Sonne in das Zeichen des Steinbocks am 22. Dezember um 8 Uhr vormittags.

## Die zwölf Zeichen des Tierkreises.

Nördliche.				Südliche.			
♈ Widder	0°	♋ Krebs	90°	♎ Waage	180°	♏ Steinbock	270°
♉ Stier	30	♌ Löwe	120	♍ Skorpion	210	♐ Wasserm.	300
♊ Zwillinge	60	♍ Jungfrau	150	♌ Schütze	240	♑ Fische	330

31 Tage. Die Sonne im Zeichen des Wassermanns am 20.

W.- Tage.	Kalender der		Russischer Kalender.	Mittl. Zeit im wahr. Mitt.
	Protestanten.	Katholiken.		
M	1 Neujahr	Neujahr. Chr. B.	20 Dezember 1891.	12 <sup>b</sup> 3 <sup>m</sup> 39 <sup>s</sup>
D	2 Abel, Seth	Makarius	21 Juliana	4 7
M	3 Enoch	Genoveva	22 Anastasia	4 35
D	4 Titus	Julian	23 10 Märtyrer	5 8
F	5 Simeon	Telesphorus	24 Eugenia	5 30
S	6 Ersch. Chr.	heil. 3 Könige	25 Christfest	5 57
S	7 1. n. Epiph.	1. n. Epiph.	26 n. Weihn. M. G.	12 6 23
M	8 Erhard	Severinus	27 Stephanus	6 49
D	9 Martial	Julian	28 20 000 Märtyrer	7 14
M	10 Paul. d. Einf.	Paul. d. Einf.	29 Unsch. Kindlein	7 39
D	11 Hyginus	Hyginus	30 Anpfa	8 3
D	12 Reinhold	Ernestus	31 Melania	8 26
F	13 Hilarius	Hilarius	1 Jan. 1900. Chr. B.	8 49
S	14 2. n. Epiph.	2. n. Ep. N. J. J.	2 vor Epiph.	12 9 11
M	15 Maurus	Maurus	3 Malachia	9 33
D	16 Marcellus	Marcellus	4 70 Apostel	9 54
M	17 Anton	Anton	5 Theopempt	10 14
D	18 Priska	Priska	6 Ersch. Chr.	10 33
F	19 Sara	Ranutus	7 Johann. d. T.	10 52
S	20 Gab., Sebast.	Gab., Sebast.	8 Georg Hof.	11 10
S	21 3. n. Epiph.	3. n. Epiph.	9 1. n. Epiph.	12 11 27
M	22 Vincentius	Vincentius	10 Gregor v. N.	11 44
D	23 Emerentia	Maria Verm.	11 Theodosius	12 0
M	24 Timotheus	Timotheus	12 Tatiana	12 15
D	25 Pauli Bek.	Pauli Bek.	13 Hermulus	12 29
F	26 Polycarpus	Polycarpus	14 Väter zu Ein.	12 43
S	27 Chrysostomus	Joh. Chrysof.	15 Paul v. Theb.	12 55
S	28 4. n. Epiph.	4. n. Epiph.	16 2. n. Epiph.	12 13 7
M	29 Valerius	Franz Sales	17 Anton v. Gr.	13 18
D	30 Adelgunde	Martina	18 Athan., Cyrillus	13 28
M	31 Virgilius	Petrus Nol.	19 Makarius	13 38

Jan.	Rundlauf.	Jan.	Abweich. der Sonne.	Jan.	Abweich. der Sonne
1	☉ N. N. 2 U. 52 M. nachm.	1	28° 2' E.	17	20° 47' E.
3	☾ Erdnähe.	3	22 51	19	20 23
8	☉ G. B. 6 U. 40 M. vorm.	5	22 38	21	19 56
12	☾	7	22 24	23	19 29
15	☉ N. N. 8 U. 8 M. abends.	9	22 8	25	19 0
19	☾ Erdsferne.	11	21 50	27	18 30
24	☉ G. B. 12 U. 53 M. morgens.	13	21 31	29	17 59
27	☾	15	21 10	31	17 26
31	☉ N. N. 2 U. 23 M. morgens.				

\*\* 2

Abz. Tage.	Kalender der		Russischer Kalender.	Mittl. Zeit im wahr. Mitt.
	Protestanten.	Katholiken.		
D	1 Briaitta	Xanax	20 Januar	12 <sup>h</sup> 13 <sup>m</sup> 47 <sup>s</sup>
K	2 Mariä Rein.	Mariä Lichtm.	21 Marinus	18 54
S	3 Blasius	Blasius	22 Timotheus	14 1
S	4 5. n. Epiph.	5. n. Epiph.	23 3. n. Epiph.	12 14 7
M	5 Agathe	Agathe	24 Xenta	14 13
D	6 Dorothea	Dorothea	25 Gregor d. Tb.	14 17
M	7 Richard	Komuald	26 Xenophon	14 21
D	8 Salomon	Johann v. M.	27 Job. Ghrif.	14 24
K	9 Apollonia	Apollonia	28 Epbraim d. S.	14 26
S	10 Scholastica	Scholastica	29 Ignatius	14 27
S	11 Septuagesima	Septuagesima	30 4. n. Epiph. Triod.	12 14 27
M	12 Gulalia	Gulalia	31 Cyr., Johann.	14 27
D	13 Kaslor	Katbarina	1 Februar	14 26
M	14 Valentin	Valentin	2 Christi Darst.	14 24
D	15 Kaustin	Kaustinus	3 Simon, Anna	14 21
K	16 Juliana	Juliana	4 Nfidorus	14 18
S	17 Konstantia	Konstantia	5 Agatha	14 14
S	18 Sexagesima	Sexagesima	6 Septuagesima	12 14 9
M	19 Gabinus	Konradus	7 Barthenius	14 3
D	20 Gudherius	Gleutherius	8 Theod. Strat.	13 57
M	21 Gleonore	Gleonora	9 Nitephorus	13 50
D	22 Betri Stuhlſ	Betri Stuhlſfeier	10 Gharalam.	13 43
K	23 Serenus	Romana	11 Blasius	13 35
S	24 Matthias	Matthias	12 Melet., Alex.	13 26
S	25 Estomihl	Quinquagesima	13 Mäffſopus	12 13 17
M	26 Nestor	Alexander	14 Aurentius	13 8
D	27 Raſtnacht	Faſtnacht	15 Onesimus	12 57
M	28 Aſchermittwoch	Aſchermittwoch †	16 Pamphilus	12 46

Winterw.

Febr.	Mondlauf.	Febr.	Abweich. der Sonne.	Febr.	Abweich. der Sonne.
1	☾ Erdnähe.	1	17° 9' S.	15	12° 44' S.
6	☽ E. B. 5 U. 23 M. nachm.	3	16 34	17	12 8
9	☾	5	15 58	19	11 20
14	☽ B. M. 2 U. 50 M. nachm.	7	15 21	21	10 37
16	☾ Erdferne.	9	14 44	23	9 54
22	☽ E. B. 5 U. 44 M. nachm.	11	14 5	25	9 9
23	☾	13	13 25	27	8 24



*Ludwig  
Prinz von Bayern*



Verzeichnis

- 1 Eltine
- 2 Eltine
- 3 Rumpun
- 4 Inorou
- 5 Inorou
- 6 Inorou
- 7 Inorou
- 8 Inorou
- 9 Inorou
- 10 Inorou
- 11 Remint
- 12 Remint
- 13 Remint
- 14 Remint
- 15 Remint
- 16 Remint
- 17 Remint
- 18 Eculi
- 19 Eculi
- 20 Eculi
- 21 Eculi
- 22 Eculi
- 23 Eculi
- 24 Eculi
- 25 Eculi
- 26 Eculi
- 27 Eculi
- 28 Eculi
- 29 Eculi
- 30 Eculi
- 31 Eculi

- 1 (C)
- 2 (C)
- 3 (C)
- 4 (C)
- 5 (C)
- 6 (C)
- 7 (C)
- 8 (C)
- 9 (C)
- 10 (C)
- 11 (C)
- 12 (C)
- 13 (C)
- 14 (C)
- 15 (C)
- 16 (C)
- 17 (C)
- 18 (C)
- 19 (C)
- 20 (C)
- 21 (C)
- 22 (C)
- 23 (C)
- 24 (C)
- 25 (C)
- 26 (C)
- 27 (C)
- 28 (C)
- 29 (C)
- 30 (C)
- 31 (C)



W.- Tage.	Kalender der		Russischer Kalender.	Wrtl. Zeit im wahr. Wirt.
	Protestanten.	Katholiken.		
<b>S</b>	1 Jubica	Jubica	19 März. 4. Ostere	12 <sup>h</sup> 4 <sup>m</sup> 3 <sup>s</sup>
<b>M</b>	2 Theodofia	Krang v. B.	20 März. v. Sabbas	3 45
<b>D</b>	3 Darius	Richard	21 Jakobus B.	3 27
<b>M</b>	4 Ambrosius	Isidor	22 Paulius	3 9
<b>D</b>	5 Marimus	Vincenz	23 Nikon	2 51
<b>K</b>	6 Zrenäus	Schmerzen Mar.	24 Zacharias	2 34
<b>S</b>	7 Hegesippus	Hermann	25 Mariä Verk.	2 17
<b>S</b>	8 Palmarum	Palmarum	26 5. Jubica	12 2 0
<b>M</b>	9 Demetrius	Macia Kleoph.	27 Matrona	1 43
<b>D</b>	10 Daniel	Giechiel	28 Hilarion	1 26
<b>M</b>	11 Giechiel	Leo B.	29 Markus v. Kr.	1 10
<b>D</b>	12 Gründonnerstag	Gründonnerst.	30 Job. Klimar	0 54
<b>K</b>	13 Karfreitag	Karfreitag	31 Hyvatius	0 38
<b>S</b>	14 Tiburnius	Starjonnabend	1 April	0 22
<b>S</b>	15 Osterfonntag ☉	Osterfonntag	2 6. Palmarum	12 0 7
<b>M</b>	16 Ostermontag	Ostermontag	3 Niketas	11 59 53
<b>D</b>	17 Rudolph	Rudolph	4 Josef	59 38
<b>M</b>	18 Valerian	Apollonius	5 Theodulus	59 24
<b>D</b>	19 Hermogen	Crescentia	6 Gründonnerst.	59 10
<b>K</b>	20 Sulpitius	Sulpitius	7 Karfreitag	58 57
<b>S</b>	21 Adolarius	Anselm	8 Perodion	58 44
<b>S</b>	22 Quasimodo ☾	Quasimodo	9 Osterfonntag	11 58 32
<b>M</b>	23 Georg	Abalbert	10 Ostermontag	58 20
<b>D</b>	24 Albert	Geora	11 Antipas	58 9
<b>M</b>	25 Markus	Markus Co.	12 Basilus v. B.	57 58
<b>D</b>	26 Kletus	Kletus R.	13 Artemon	57 48
<b>K</b>	27 Anastasius	Beregrinus	14 Martin B.	57 38
<b>S</b>	28 Vitalis	Vitalis	15 Aristarchus	57 28
<b>S</b>	29 Miser. Dom. ☽	Miser. Dom.	16 1. Quasimodo	11 57 19
<b>M</b>	30 Eutropius	Katharina	17 Simeon	57 11

April	Rundlauf.	April	Abweich. der Sonne.	April	Abweich. der Sonne.
4	☾ ☽	1	4° 28' R.	17	10° 24' R.
6	☽ ☾. 9 U. 55 M. abends.	3	5 14	19	11 6
11	☾ Erdferne.	5	6 0	21	11 47
15	☽ ☾. 2 U. 2 M. morgens.	7	6 45	23	12 28
18	☾ ☽	9	7 30	25	13 7
22	☽ ☾. 3 U. 33 M. nachm.	11	8 14	27	13 46
27	☾ Erdnähe.	13	8 58	29	14 24
29	☽ ☾. 6 U. 23 M. vorm.	15	9 42		

31 Tage. Die Sonne im Zeichen der Zwillinge am 21.

W. Tage.	Kalender der		Russischer Kalender.	Mittl. Zeit im wahr. Mitt.
	Protestanten.	Katholiken.		
1	Philipp, Jaf.	Philipp, Jakob.	18 April	11 <sup>h</sup> 57 <sup>m</sup> 3 <sup>s</sup>
2	Sigismund	Athanasius	19 Johann. Einsf.	56 56
3	Kreuz. Erfind.	Kreuz. Erfind.	20 Theodor v. Tr.	56 49
4	Florian	Florian	21 Januarius	56 43
5	Gotthard	Pius	22 Theodor	56 37
6	Jubilate	Jubilate	23 2. Mif. D. Georg	11 56 32
7	Gottfried	Stanislaus	24 Sabbas	56 27
8	Stanislaus	Michael	25 Marto Co.	56 23
9	Job	Gregor v. N.	26 Basilus v. Am.	56 20
10	Viktor	Isidor	27 Simeon	56 17
11	Wamertus	Gangolph	28 Jafon, Sofip.	56 15
12	Pankratius	Pankratius	29 9 Märtyrer	56 13
13	Gantate	Gantate	30 3. Jubilate	11 56 11
14	Christian	Bonifacius	1 Mai	56 11
15	Sophia	Sophie	2 Athan. d. Gr.	56 11
16	Veregrinus	Johann. v. N.	3 Wasserweihe	56 11
17	Jodokus	Baschalis	4 Pelagia	56 12
18	Liborius	Benantius	5 Irene	56 14
19	Potentiana	Edestina	6 Job	56 16
20	Rogate	Rogate	7 4. Gantate	11 56 19
21	Pudens	Felix	8 Johannes Ev.	56 22
22	Helena	Julia	9 Jofaias	56 26
23	Defiderius	Defiderius	10 Sim. Zelotes	56 30
24	Chr. Himmelf.	Chr. Himmelf.	11 Erneuer. Konf.	56 35
25	Urban	Urbanus	12 Epiphanius	56 41
26	Beda	Philipp Neri	13 Glyceria	56 47
27	Grandi	Grandi	14 5. Rogate	11 56 53
28	Wilhelm	Wilhelm	16 Pachomius	57 0
29	Kuno	Marimilian	16 Theodor	57 8
30	Biegand	Ferdinand	17 Andronikus	57 16
31	Petronilla	Angela	18 Chr. Himmelf.	57 24

Mittage.

Mai	Rundlauf.	Mai	Abweich. der Sonne.	Mai	Abweich. der Sonne.
1	☾	1	15° 1' R.	17	19° 17' R.
6	☽ E. W. 2 U. 39 M. nachm.	3	15 37	19	19 43
9	☾ Erdferne.	5	16 12	21	20 8
14	☽ W. W. 4 U. 37 M. nachm.	7	16 45	23	20 32
16	☾	9	17 18	25	20 55
21	☽ E. W. 9 U. 31 M. abends.	11	17 50	27	21 16
24	☾ Erdnähe.	13	18 20	29	21 35
28	☽ N. W. 3 U. 50 M. nachm.	15	18 49	31	21 53
31	☾				

W.- Tage.	Kalender der		Russischer Kalender.	Mittl. Zeit im wahr. Mitt.
	Protestanten.	Katholiken.		
<b>K</b>	1 Nikodemus	Gratiana	19 Mai	11 <sup>b</sup> 57 <sup>m</sup> 33 <sup>s</sup>
<b>S</b>	2 Ephyraim	Grasmus †	20 Iphaleläus	57 42
<b>S</b>	3 Pfingstsonntag	Pfingstsonntag	21 G. Grandi	11 57 51
<b>M</b>	4 Pfingstmontag	Pfingstmontag	22 Basiliskus	58 1
<b>D</b>	5 Bonifacius ☽	Bonifacius	23 Michael v. S.	58 11
<b>M</b>	6 Benignus	Quatember †	24 Simeon	58 22
<b>D</b>	7 Lucretia	Lucretia	25 Haupt J. d. T.	58 33
<b>K</b>	8 Medardus	Medardus †	26 Garpus	58 44
<b>S</b>	9 Felician	Prim., Fel. †	27 Therapon	58 55
<b>S</b>	10 Trinitatis	Dreifaltigkeit	28 Pfingstsonntag	11 59 6
<b>M</b>	11 Barnabas	Barnabas	29 Pfingstmontag	59 18
<b>D</b>	12 Basildes	Joh. Jacundo	30 Jaac v. Dalm.	59 30
<b>M</b>	13 Tobias ☺	Anton v. B.	31 Quatember	59 42
<b>D</b>	14 Eliäus	Fronteichnam	1 Juni	11 59 55
<b>K</b>	15 Vitus	Vitus	2 Alexeborus	12 0 7
<b>S</b>	16 Justina	Benno	3 Lucillian	0 20
<b>S</b>	17 1. n. Trin.	2. n. Pfingsten.	4 Aller Heiligen	12 0 33
<b>M</b>	18 Gervasius	Gervasius	5 Petri-Fasten-Anf.	0 46
<b>D</b>	19 Silverius	Juliana Gale.	6 Basilian	0 59
<b>M</b>	20 Sylvas ☾	Silverius	7 Theobodus	1 12
<b>D</b>	21 Albanus	Mohs Gona.	8 Theodor Strat.	1 25
<b>K</b>	22 Athanasius	Herz Jesu-Fest	9 Brill. v. Al.	1 38
<b>S</b>	23 Basilus	Heltrud	10 Timotheus	1 51
<b>S</b>	24 2. n. Tr. J. d. T.	3. n. Pfingsten	11 2. n. Pfingsten	12 2 4
<b>M</b>	25 Elogius	Prosper	12 Dnybrius	2 17
<b>D</b>	26 Jeremias	Joh. u. Paul.	13 Alfyne	2 29
<b>M</b>	27 7 Schläfer ☿	Radislaus	14 Klisa	2 42
<b>D</b>	28 Leo	Leo B. †	15 Amos	2 54
<b>K</b>	29 Peter, Paul	Petrus, Paul.	16 Dychon	3 7
<b>S</b>	30 Pauli Ged.	Pauli Ged.	17 Manuel	3 19

Juni	Mondlauf.	Juni	Abweich. der Sonne.	Juni	Abweich. der Sonne.
5	☽ G. B. 7 U. 59 M. vorm.	1	22° 2' N.	17	23° 23' N.
5	☾ Erdferne.	8	22 18	19	23 26
12	☾	5	22 32	21	23 27
18	☽ B. M. 4 U. 39 M. morgens.	7	22 44	23	23 26
19	☾ Erdnähe.	9	22 55	25	23 24
20	☾ L. B. 1 U. 58 M. morgens.	11	23 5	27	23 21
25	☾	13	23 13	29	23 15
27	☽ R. M. 2 U. 27 M. morgens.	15	23 19		

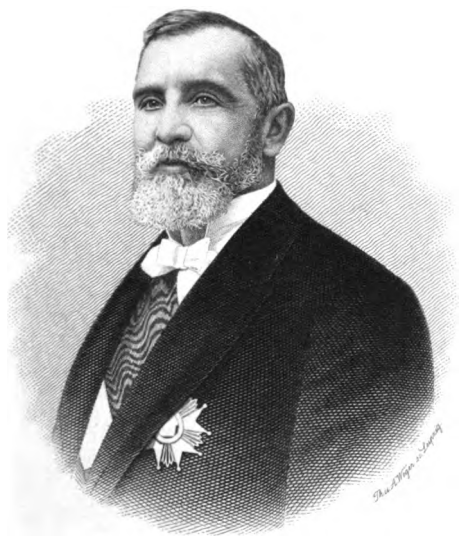

*Emile Loubet*  
*Präsident der Französischen Republik.*



31 Tage. Die Sonne im Zeichen des Löwen am 23.

W.- Tage.	Kalender der		Russischer Kalender.	Wirtl. Zeit im wahr. Wirtl.
	Protestanten.	Katholiken.		
6 M D	1 3. n. Trin. 2 Mariä Heimsf. 3 Cornelius	4. n. Pfingsten Mariä Heimsf. Heliodor	18 Juni. 3. u. Pf. 19 Judas Ap. 20 Methobius	12 <sup>b</sup> 3 <sup>m</sup> 31 <sup>a</sup> 3 42 3 54
9 M D	4 Ulrich 5 Charlotte	Udalrich Domitius	21 Julianus 22 Gusebius	4 5 4 15
12 M D	6 Elias 7 Willibald	Elias Willibald	23 Marippina 24 Geb. Joh. d. T.	4 25 4 35
15 M D	8 4. n. Trin. 9 Cyrillus 10 7 Brüder	5. n. Pfingsten Anatolia Amalia	25 4. n. Pfingsten 26 David v. Eb. 27 Samson	12 4 45 4 54 5 3
18 M D	11 Blas 12 Heinrich	Blas Heinrich	28 Fasten-Ende 29 Petrus, Paulus	5 11 5 19
21 M D	13 Margarete 14 Bonaventura	Margareta Bonaventura	30 12 Apostel 1 Juli	5 26 5 38
24 M D	15 5. n. Trin. 16 Ruth 17 Alexius	6. n. Pfingsten Maria v. B. Alexius	2 5. n. Pfingsten 3 Hyacinth 4 Andreas v. Kr.	12 5 40 5 46 5 51
27 M D	18 Eugenius 19 Rufina	Friedrich Aurelia	5 Anastasius 6 Eisoës d. Gr.	5 56 6 1
30 M D	20 Elias 21 Praxedis	Elias Pr. Praxedis	7 Thomas, Acac. 8 Pantradius	6 5 6 8
33 M D	22 6. n. Trin. 23 Apollinaris 24 Christian	7. n. Pfingsten Apollinaris Christine	9 6. n. Pfingsten 10 45 Märtyrer 11 Euphemia	12 6 11 6 13 6 15
36 M D	25 Jacobus 26 Anna	Jacobus Ap. Anna	12 Profl., Hilar. 13 Gabriel Erz.	6 16 6 17
39 M D	27 Martha 28 Pantaleon	Pantaleon Vittor B.	14 Aquila 15 Kery	6 17 6 17
42 M D	29 7. n. Trin. 30 Abdon 31 Ignatius	8. n. Pfingsten Abdon Ignaz	16 7. n. Pfingsten 17 Martina 18 Hyacinthus	12 6 16 6 14 6 11

Juli	Rundlauf.	Juli	Abweich. der Sonne.	Juli	Abweich. der Sonne.
3	( Erdferne.	1	23° 8' n.	17	21° 15' n.
5	) E. B. 1 U. 14 M. morgens.	3	22 59	19	20 54
9	(	5	22 49	21	20 32
12	) E. B. 2 U. 22 M. nachm.	7	22 37	23	20 8
15	( Erdnähe.	9	22 24	25	19 43
19	) E. B. 6 U. 31 M. vorm.	11	22 9	27	19 17
22	(	13	21 53	29	18 49
26	) E. B. 2 U. 43 M. nachm.	15	21 35	31	18 20
31	( Erdferne.				



W.- Tage.	Kalender der		Russischer Kalender.	Mittl. Zeit im wahr. Mitt.
	Protestanten.	Katholiken.		
M	1 Petri Kettenf.	Petri Kettenf.	19 Juli	12 <sup>h</sup> 6 <sup>m</sup> 8 <sup>s</sup>
D	2 Gustav	Vortiancula	20 Elias	6 4
K	3 August	Stephan	21 Simeon	6 0
S	4 Dominikus	Dominikus	22 Maria Magd.	5 56
S	5 8. n. Trin.	9. n. Pfingsten	23 8. n. Pfingsten	12 5 50
M	6 Verkl. Chr.	Verkl. Jesu	24 Christina	5 44
D	7 Alra	Cajetan	25 Entschl. Anna's	5 37
M	8 Cyriacus	Cyriacus	26 Hermolaus	5 30
D	9 Roland	Romanus	27 Panteleimon	5 22
K	10 Laurentius	Laurentius	28 Prochorus	5 13
S	11 Hermann	Susanna	29 Kallinitus	5 4
S	12 9. n. Trin.	10. n. Pfingsten	30 9. n. Pfingsten	12 4 54
M	13 Hippolytus	Cassian	31 Eudotimus	4 44
D	14 Gusebius	Gusebius †	1 August	4 33
M	15 Maria Himmelf.	Maria Himmelf.	2 Stephanus	4 22
D	16 Rochus	Rochus	3 Jaak, Ant.	4 10
K	17 Bertram	Bertram	4 7 Schläfer	3 58
S	18 Agapetus	Helene	5 Eufignius	3 45
S	19 10. n. Trin.	11. n. Pfingsten	6 10. n. Pf. B. Chr.	12 3 32
M	20 Bernhard	Stephan K.	7 Dometus	3 18
D	21 Adolph	Koh. Franziska	8 Omilian	3 4
M	22 Hilbert	Timotheus	9 Mattheus	2 49
D	23 Zachäus	Philipp B.	10 Laurentius	2 34
K	24 Bartholomäus	Bartholomäus	11 Cyprian	2 19
S	25 Ludwig	Ludwig K.	12 Photius	2 3
S	26 11. n. Trin.	12. n. Pfingsten	13 11. n. Pfingsten	12 1 47
M	27 Gebhard	Josepb Gal.	14 Micha	1 30
D	28 Augustin	Augustin	15 Mar. Himmelf.	1 13
M	29 Johann. Entb.	Johann. Entb.	16 Schweistuch	0 55
D	30 Benjamin	Rosa v. Lima	17 Myron	0 37
K	31 Paulinus	Raimund	18 Florus, Laurus	0 19

Festen der Mutter Gottes.

Aug.	Mondlauf.	Aug.	Abweich. der Sonne.	Aug.	Abweich. der Sonne.
3	☉ E. B. 5 U. 46 M. nachm.	1	18° 5' N.	17	13° 30' N.
5	☾	3	17 35	19	12 52
10	☉ B. M. 10 U. 30 M. abends.	5	17 3	21	12 12
12	☾ Erdnähe.	7	16 30	23	11 32
17	☉ E. B. 12 U. 46 M. nachm.	9	15 56	25	10 51
18	☾	11	15 21	27	10 9
25	☉ N. M. 4 U. 53 M. morgens.	13	14 45	29	9 27
27	☾ Erdferne.	15	14 8	31	8 44

30 Tage. Die Sonne im Zeichen der Waage am 23.

W.- Tage.	Kalender der		Russischer Kalender.	Mittl. Zeit im wahr. Mitt.
	Protestanten.	Katholiken.		
S	1 Agidius	Agidius	19 August	12 <sup>h</sup> 0 <sup>m</sup> 1 <sup>s</sup>
S	2 12. n. Trin. ☽	13. u. Pf. [Engf. Sch.]	20 12. n. Pfingsten	11 59 42
M	3 Mansuetus	Seraphine	21 Thaddäus	59 22
D	4 Rosalia	Rosalia	22 Agathonikus	59 3
M	5 Hercules	Laurentius	23 Lupus	58 43
D	6 Magnus	Magnus	24 Gutschius	58 28
F	7 Regina	Regina	25 Bartholom.	58 3
S	8 Mariä Geb.	Mariä Geb.	26 Sabr., Natalia	57 48
S	9 13. n. Trin. ☽	14. n. Pf. N. M.	27 13. n. Pfingsten	11 57 22
M	10 Eosthenes	Nicolaus v. L.	28 Moses a. Arb.	57 1
D	11 Brotus	Brotus	29 Joh. Enth.	56 40
M	12 Syrus	Macedonius	30 Alexander Newski	56 19
D	13 Maternus	Maternus	31 Gärkel. d. N. G.	55 58
F	14 Kreuz-Erb.	Kreuz-Erbhö.	1 September	55 37
S	15 Nikomedes ☾	Nikomedes	2 Namas	55 16
S	16 14. n. Trin.	15. n. Pfingsten	3 14. n. Pfingsten	11 54 55
M	17 Lambertus	Hildegarde	4 Babilas	54 34
D	18 Titus	Tom. v. Will.	5 Zacharias	54 12
M	19 Sidonia	Quatember †	6 Michael Erz.	53 51
D	20 Kausta	Custachius	7 Sezon	53 30
F	21 Matthäus	Matthäus †	8 Mariä Geburt	53 9
S	22 Mauritius	Mauritius †	9 Joach., Anna	52 48
S	23 15. n. Trin. ☽	16. n. Pfingsten	10 15. n. Pfingsten	11 52 27
M	24 Joh. Empf.	Rupertus	11 Theodora	52 7
D	25 Kleophas	Kleophas	12 Autonomus	51 46
M	26 Cyprian	Cyprian	13 Cornelius	51 26
D	27 Rosm., Dam.	Rosm., Dam.	14 Kreuz- & Erb.	51 5
F	28 Wenzeslaus	Wenzel K.	15 Nifetas	50 45
S	29 Michael	Michael	16 Euphemia	50 26
S	30 16. n. Trin.	17. n. Pfingsten	17 16. u. Pfingsten	11 50 6

Ept.	Mondlauf.	Ept.	Abweich. der Sonne.	Ept.	Abweich. der Sonne.
2	☽ E. B. 8 U. 56 M. vorm.	1	8° 22' N.	17	2° 21' N.
2	☾	3	7 38	19	1 35
9	☽ B. M. 6 U. 6 M. vorm.	5	6 54	21	0 48
9	☾ Erdnähe.	7	6 10	23	0 1 N.
14	☽	9	5 25	25	0 46 S.
15	☽ E. B. 9 U. 57 M. abends.	11	4 39	27	1 32
23	☽ N. M. 8 U. 57 M. abends.	13	3 53	29	2 19
24	☾ Erdferne.	15	3 7		
29	☾				

31 Tage. Die Sonne im Zeichen des Skorpions am 28.

W.- Tage.	Kalender der		Russischer Kalender.	Mittl. Zeit im mähr. Mitt.
	Protestanten.	Katholiken.		
M	1 Remigius	☽ Remigius	18 September	11 <sup>h</sup> 49 <sup>m</sup> 47 <sup>s</sup>
M	2 Leodegar	Leodegar	19 Trophimus	49 28
D	3 Zairus	Candidus	20 Quatember	49 9
D	4 Franz	Franz v. Ass.	21 Quadratus	48 50
K	5 Fides	Blacidus	22 Rhodas	48 32
S	6 Friederike	Bruno	23 Joh. Empf.	48 14
S	7 17. n. Trin.	18. n. Pf. Kostf.	24 17. n. Pfingsten	11 47 57
M	8 Belagta	☺ Brigitta	25 Euphrosyna	47 40
D	9 Dionysius	☺ Dionysius	26 Verbann. Joh.	47 23
M	10 Gereon	Franz Borgia	27 Kallistatus	47 7
D	11 Burchard	Nikolaus	28 Chariton	46 51
K	12 Maximilian	Maximilian	29 Cyriacus	46 36
S	13 Eward	Soloman	30 Greg. [Sch. G.-ff.]	46 21
S	14 18. n. Trin.	19. n. Pfingsten	1 Okt. 18. n. Pf. M.	11 46 7
M	15 Hedwig	☾ Theresia	2 Gyprian	45 53
D	16 Gallus	Gallus	3 Dionysius	45 40
M	17 Florentin	Hedwig	4 Hierotheus	45 28
D	18 Lukas	Lucas, Ev.	5 Charitine	45 16
K	19 Ferdinand	Petrus v. Alc.	6 Thomas Ap.	45 5
S	20 Wendelin	Felician	7 Sergius, Bacch.	44 54
S	21 19. n. Trin.	20. n. Pf. Krähw.	8 19. n. Pfingsten	11 44 44
M	22 Korbula	Korbula	9 Jakobus Alph.	44 35
D	23 Severin	☽ Joh. v. Capistr.	10 Eulampius	44 26
M	24 Salome	Raphael	11 Philipp. Ap.	44 18
D	25 Crispinus	Chrysanthus	12 Reliqu. n. G.	44 11
K	26 Amandus	Amandus	13 Corpus	44 5
S	27 Sabina	Fruementus	14 Nazarius	43 59
S	28 20. n. Trin.	21. n. Pfingsten	15 20. n. Pfingsten	11 43 54
M	29 Narcissus	Narcissus	16 Longinus	43 50
D	30 Hartmann	Claudius	17 Hosea Pr.	43 46
M	31 Reform.-Fest	☽ Wolfgang †	18 Lukas, Ev.	43 43

Dtt.	Mondlauf.	Dtt.	Abweich. der Sonne.	Dtt.	Abweich. der Sonne.
1	☽ G. B. 10 U. 11 M. abends.	1	3° 6' S.	17	9° 11' S.
8	☾ Erdböhe.	3	3 52	19	9 54
8	☽ B. M. 2 U. 18 M. nachm.	5	4 39	21	10 37
11	☽ ☽	7	5 25	23	11 20
16	☽ L. B. 10 U. 51 M. vorm.	9	6 11	25	12 2
21	☾ Erdferne.	11	6 56	27	12 43
23	☽ R. M. 2 U. 27 M. nachm.	13	7 41	29	13 23
26	☽ ☽	15	8 26	31	14 3
31	☽ G. B. 9 U. 18 M. vorm.				



Ernst  
Fürst zu Löwenstein - Wertheim -  
Freudenberg.

1	1891
2	1892
3	1893
4	21. 1
5	1894
6	1895
7	1896
8	1897
9	1898
10	1899
11	22.
12	1900
13	1901
14	1902
15	1903
16	1904
17	1905
18	23.
19	1906
20	1907
21	1908
22	1909
23	1910
24	1911
25	24.
26	1912
27	1913
28	1914
29	1915
30	1916

1	(1891)
2	(1892)
3	(1893)
4	(1894)
5	(1895)
6	(1896)
7	(1897)
8	(1898)
9	(1899)
10	(1900)

30 Tage. Die Sonne im Zeichen des Schützen am 22.

W.- Tage.	Kalender der		Russischer Kalender.	Mittl. Zeit im wahr. Mitt.
	Protestanten.	Katholiken.		
D	1 Aller Heiligen	Aller Heiligen	19 Oktober	11 <sup>h</sup> 43 <sup>m</sup> 41 <sup>s</sup>
K	2 Aller Seelen	Aller Seelen	20 Artemius	43 40
C	3 Hubertus	Hubertus	21 Hilariön	43 40
S	4 21. n. Trin.	22. n. Pfingsten	22 21. n. Pf. M. G. B.	11 43 40
M	5 Blandine	Emmerich	23 Jakobus Ap.	43 41
D	6 Leonhard	Leonhard	24 Arethas	43 43
M	7 Erdmann	Engelbert	25 Marcianus	43 46
D	8 Gottfried	Gottfried	26 Demetrius	43 50
K	9 Theodor	Theodor	27 Nestor	43 54
C	10 Mart. Luther	Andreas Av.	28 Terentius	43 59
S	11 22. n. Trin.	23. n. Pfingsten	29 22. n. Pfingsten	11 44 5
M	12 Jonas	Kunibert	30 Zenobius	44 18
D	13 Pricitus	Stanislaus	31 Etachus	44 21
M	14 Levinus	Benerand	1 November	44 29
D	15 Leopold	Leopold	2 Atindynus	44 39
K	16 Ottomar	Dhmar	3 Nephimas	44 50
C	17 Hugo	Gregor Th.	4 Joannikus	45 1
S	18 23. n. Trin.	24. n. Pfingsten	5 23. n. Pfingsten	11 45 13
M	19 Elisabeth	Elisabeth	6 Paulus	45 26
D	20 Edmund	Felix	7 Lazarus	45 40
M	21 Maria Opfer	Maria Opfer	8 Michael Erz.	45 55
D	22 Cäcilia	Cäcilia	9 Dnesiphorus	46 10
K	23 Klemens	Klemens	10 Crast, Olymp.	46 27
C	24 Chrysogonus	Johann v. Kr.	11 Menas	46 44
S	25 24. n. Tr. Totenf.	25. n. Pfingsten	12 24. n. Pfingsten	11 47 2
M	26 Konrad	Konrad	13 Joh. Chrysoft.	47 20
D	27 Otto	Virgilius	14 Philipp Ap.	47 40
M	28 Günther	Sothbenes	15 Fasten-Anfang	48 0
D	29 Walter	Saturninus	16 Matthäus Ev.	48 21
K	30 Andreas	Andreas	17 Gregor v. N.	48 42

Nov.	Rundlauf.	Nov.	Abweich. der Sonne.	Nov.	Abweich. der Sonne.
5	( Erdnähe.	1	14° 22' E.	17	18° 57' E.
6	⊕ W. M. 12 U. Mitternacht.	3	15 0	19	19 25
8	( V	5	15 37	21	19 53
14	( E. B. 3 U. 38 M. morgens.	7	16 14	23	20 19
17	( Erdferne.	9	16 49	25	20 43
23	⊕ N. M. 8 U. 17 M. vorm.	11	17 22	27	21 6
23	( Q	13	17 55	29	21 27
29	⊕ E. B. 6 U. 35 M. abends.	15	18 27		

W. Tage.	Kalender der		Russischer Kalender.	Mittl. Zeit im wahr. Mitt.
	Protestanten.	Katholiken.		
☾	1 Longinus	Eligius	18 November	11 <sup>h</sup> 49 <sup>m</sup> 4 <sup>s</sup>
☾	2 1. Advent	1. Advent	19 25. n. Pfingsten	49 27
☾	3 Cassianus	Franz Kav.	20 Gregor Def.	49 50
☾	4 Barbara	Barbara	21 Mar. Ging.	50 14
☾	5 Abigail	Sabbas	22 Bilemon	50 38
☾	6 Nikolaus B. ☉	Nikolaus	23 Amphilocheus	51 3
☾	7 Agathon	Ambrosius	24 Katarina	51 29
☾	8 Mariä Empf.	Mariä Empf.	25 Klemens	51 55
☾	9 2. Advent	2. Advent	26 26. n. Pfingsten	11 52 21
☾	10 Judith	Judith	27 Jakob v. Pers.	52 48
☾	11 Damafus	Damafus	28 Stephanus	53 16
☾	12 Ottilia	Marentius	29 Paramonus	53 44
☾	13 Lucia ☽	Lucia	30 Andreas Ap.	54 12
☾	14 Nicafius	Spiridion	1 Dezember	54 40
☾	15 Ignatius	Gälian	2 Sabatuf	55 9
☾	16 3. Advent	3. Advent	3 1. Advent	11 55 38
☾	17 Lazarus	Lazarus	4 Barbara	56 8
☾	18 Bumbald	Gratianus	5 Sabbas	56 37
☾	19 Abraham	Quatember	6 Nikolaus	57 7
☾	20 Ammon	Liberatus	7 Ambrosius	57 37
☾	21 Thomas Ap.	Thomas Ap.	8 Patapius	58 7
☾	22 Beata ☉	Demetrius	9 Annä Empf.	58 37
☾	23 4. Advent	4. Advent	10 2. Advent	11 59 7
☾	24 Adam, Eva	Adam, Eva	11 Daniel	11 59 37
☾	25 Christfest	Christfest	12 Spiridion	12 0 7
☾	26 Stephanus	Stephanus	13 Eustratius	0 37
☾	27 Johann. Ev.	Johann. Ev.	14 Thyrsus	1 7
☾	28 Unsch. Kindlein	Unsch. Kindl.	15 Cleutherius	1 37
☾	29 Jonathan ☽	Thomas B.	16 Saggai	2 6
☾	30 nach Weihn.	nach Weihn.	17 3. Advent	12 2 35
☾	31 Sylvester	Sylvester	18 Sebastian	3 4

Dej.	Mondlauf.	Dej.	Abweich. der Sonne.	Dej.	Abweich. der Sonne.
3	☾ Erdnähe.	1	21° 47' E.	17	23° 22' E.
5	☾☽	3	22 5	19	23 25
6	☉ B. M. 11 U. 88 M. vorm.	5	22 21	21	23 27
13	☽ E. B. 11 U. 42 M. abends.	7	22 36	23	23 27
15	☾ Erdferne.	9	22 49	25	23 25
19	☾☽	11	23 0	27	23 21
22	☉ N. M. 1 U. 1 M. morgens.	13	23 9	29	23 15
29	☽ E. B. 2 U. 48 M. morgens.	15	23 16	31	23 7
30	☾ Erdnähe.				

## Kalender der Juden 5660—5661.

1900.	5660.	1900.	5660.
Januar 1.	1. Schebat.	Juli 27.	1. Ab.
" 31.	1. Adar.	August 5.	10. " Fasten, Tempel- Verbrennung.
Februar 13.	14. " Klein-Purim.	" 26.	1. Elul.
März 2.	1. Beabar.		5661.
" 14.	13. " Fasten-Esther.	Septbr. 24.	1. Tischri. Neujahr's-Fest.*
" 15.	14. " Purim.	" 25.	2. " 2tes Fest.*
" 16.	15. " Schuschon-Pur.	" 26.	3. " Fast.-Wedaliah.
" 31.	1. Nisan.	Oktbr. 3.	10. " Versöhn.-Fest.*
April 14.	15. " Passah-Anf.*	" 8.	15. " Laubbütten-F.*
" 15.	16. " 2tes Fest.*	" 9.	16. " 2tes Fest.*
" 20.	21. " 7tes Fest.*	" 14.	21. " Palmen-Fest.
" 21.	22. " 8tes Fest.*	" 15.	22. " Laubb.-Ende.*
" 30.	1. Ijar.	" 16.	23. " Gesetz-Freude.*
Mai 17.	18. " Lag-B'omer.	" 24.	1. Marcheschwan.
" 29.	1. Sivan.	Novbr. 23.	1. Kislev.
Juni 3.	6. " Wochenfest.*	Dezbr. 17.	25. " Tempelweihe.
" 4.	7. " 2tes Fest.*	" 23.	1. Tebeth.
" 28.	1. Thamus.		
Juli 15.	18. " Fasten, Tempel- Eroberung.		

An jedem Sonnabend ist Sabbath.

Die mit \* bezeichneten Festtage werden streng gefeiert.

## Kalender der Mohammedaner 1317—1318.

1900.	1317.	1900.	1318.
Januar 3.	1. Ramadan (Fasten- monat).	Juni 29.	1. Rebi-el-arwel.
Februar 2.	1. Scherwâl (gr. Veiram).	Juli 29.	1. Rebi-el-achar.
März 8.	1. Dsu'l-lade.	August 27.	1. Dschemâdi-el-arwel.
April 2.	1. Dsu'l-hedsche.	Septbr. 26.	1. Dschemâdi-el-achar.
	1318.	Oktbr. 25.	1. Rebscheb.
Mai 1.	1. Moharrem. Neujahrst.	Novbr. 24.	1. Schabân.
" 16.	16. Jerusalem zur Kibla erklärt.	Dezbr. 9.	16. Mecca zur Kâaba erklärt.
" 31.	1. Safar.	" 23.	1. Ramadan (Fasten- monat).

An jedem Freitag ist Dschuma.



## Reduktion der mittleren Sonnenzeit.

Namen der Städte.	Mittag in Greenwich.			Mittag in Lissabon.			Mittag in Paris.			Mittag in Berlin.			Mittag in Petersburg.		
	h.	m.	s.	h.	m.	s.	h.	m.	s.	h.	m.	s.	h.	m.	s.
Lissabon . . . . .	11	23	15	12	0	0	11	13	54	10	29	40	9	22	1
Dublin . . . . .		34	39		11	24		25	18		41	4		33	25
Madrid . . . . .		45	15		22	0		35	54		51	40		44	1
Edinburg . . . . .		47	17		24	2		37	56	10	53	42		46	3
Bordeaur . . . . .		57	55		34	40		48	34	11	4	20		56	41
London . . . . .	11	59	59		36	44	11	50	38		6	24	9	58	45
Paris . . . . .	12	9	21		46	6	12	0	0		15	46	10	8	7
Brüssel . . . . .		17	29		54	14		8	8		23	54		16	15
Lyon . . . . .		19	8		55	53		9	47		25	33		17	54
Amsterdam . . . . .		19	33		56	18		10	12		25	58		18	19
Marseille . . . . .		21	35	12	58	20		12	14		28	0		20	21
Genf . . . . .		24	37	1	1	22		15	16		31	2		23	23
Köln . . . . .		27	51		4	36		18	30		34	16		26	37
Turin . . . . .		30	47		7	32		21	26		37	12		29	33
Strasburg . . . . .		31	5		7	50		21	44		37	30		29	51
Karlsruhe . . . . .		33	37		10	22		24	16		40	2		32	23
Zürich . . . . .		34	12		10	57		24	51		40	37		32	58
Bremen . . . . .		35	13		11	58		25	52		41	38		33	59
Stuttgart . . . . .		36	43		13	28		27	22		43	8		35	29
Mailand . . . . .		36	46		13	31		27	25		43	11		35	32
Kassel . . . . .		37	36		14	21		28	15		44	1		36	22
Hamburg . . . . .		39	54		16	39		30	33		46	19		38	40
Gotha . . . . .		42	51		19	36		33	30		49	16		41	37
Florenz . . . . .		45	2		21	47		35	41		51	27		43	48
München . . . . .		46	26		23	11		37	5		52	51		45	12
Venedig . . . . .		49	25		26	10		40	4		55	50		48	11
Rom . . . . .		49	56		26	41		40	35		56	21		48	42
Kopenhagen . . . . .		50	19		27	4		40	58		56	44		49	5
Palermo . . . . .		53	25		30	10		44	4	11	59	50		52	11
Berlin . . . . .		53	35		30	20		44	14	12	0	0		52	21
Dresden . . . . .		54	55		31	40		45	34		1	20		53	41
Triest . . . . .		55	2		31	47		45	41		1	27		53	48
Neapel . . . . .		57	1		33	46		47	40		3	26		55	47
Brag . . . . .	12	57	42		34	27		48	21		4	7	10	56	28
Wien . . . . .	1	5	22		42	7	12	56	1		11	47	11	4	8
Stockholm . . . . .		12	14		48	59	1	2	53		18	39		11	0
Danzig . . . . .		14	40		51	25		5	19		21	5		13	26
Königsberg . . . . .		21	59	1	58	44		12	38		28	24		20	45
Warschau . . . . .		24	7	2	0	52		14	46		30	32		22	53
Atben . . . . .		34	55		11	40		25	34	12	41	20		33	41
Konstantinopel . . . . .	1	55	56		32	41		46	35	1	2	21	11	54	42
Petersburg . . . . .	2	1	14		37	59		51	53		7	39	12	0	0
Dessa . . . . .		3	2	2	39	47		1	53	1	9	27		1	4
Moskau . . . . .	2	30	17	3	7	2	2	20	56	1	36	42	12	29	0

# Genealogisches Jahrbuch.

## Familienstand

der europäischen Fürsten, der deutschen Standesherrn und der  
meisten nicht souveränen fürstlichen Häuser Europas.

---

## Erste Abteilung.

### Genealogie der europäischen regierenden Fürsten

(nebst allen zur Nachfolge berechtigten Zweigen ihrer Häuser) sowie  
der seit Anfang des 19. Jahrhunderts entthronten europäischen  
Fürstenhäuser.

---

## Deutsches Reich.

(Haus Hohenzollern.)

**Wilhelm I.** König von Preußen, geb. 22. März 1797, † 9. März 1888, nahm die erbliche Würde eines Deutschen Kaisers laut Kundgebung an das Deutsche Volk zu Versailles 18. Jan. 1871 an. — Vgl. Preußen.

**Wilhelm II.** Deutscher Kaiser, König von Preußen *ic. ic.* Kais. u. Kgl. Majestät, geb. Berlin 27. Jan. 1859, Sohn des Kaisers und Königs Friedrich III., geb. 18. Okt. 1831, † 15. Juni 1888; folgte seinem Vater; Oberster Kriegsherr des Deutschen Reichsheeres und Chef der Kais. Deutschen Marine *ic.*; verm. Berlin 27. Febr. 1881 mit — **Auguste Viktoria** Przß. zu Schleswig-Holstein, geb. 22. Okt. 1858.

### Ältester Sohn.

**Friedrich Wilhelm Viktor August Ernst** Kronprinz des Deutschen Reiches und Kronprinz von Preußen Kais. u. Kgl. Hoh., geb. im Marmorpalais bei Potsdam 6. Mai 1882.

### Mutter.

**vv. Kaiserin und Königin Friedrich:** Viktoria Kais. u. Kgl. Majestät, geb. Kgl. Przß. von Großbritannien und Irland *ic.*, geb. 21. Nov. 1840; verm. London 25. Jan. 1858. [Berlin u. Schl. Friedrichshof bei Cronberg im Taunus.]

# A n h a l t.

(Altkanisches Haus.)

Evangelisch. — Ahnherr: Adalbert Graf zu Ballenstedt (jetzt Ballenstedt, Kreisstadt in Anhalt), Vater Bischof IV., † 1077; Graf zu Ascanien (ehem. Burg bei Aschersleben) um 1100; Graf von Aschersleben und Anhalt (ehem. Burg bei Ballenstedt) 18. Nov. 1170; Herzog zu Sachsen 7. April 1180 bis 1212; Kurfürst von Anhalt 1218; Abzweigung der ersten (2. Febr. 1468 erloschen) Bernburgischen Linie 1252; Erbauung des Schlosses zu Dessau 1341; Abzweigung der Linien Dessau, Bernburg (im Mannesstamme erloschen 19. Aug. 1863), Blöckkau (in Köthen nachfolgend 1665, erloschen 23. Nov. 1847), Zerbst (erloschen 3. März 1793) und Köthen (erloschen 1665) in Folge der Bestimmung unter fünf Söhnen des Kurfürsten Joachim II. Ernst, geb. 20. Okt. 1536, † 6. Dez. 1586, vom 17. Juni 1603. — S. Jahrg. 1832, S. (20) und 1848, S. 8.

## I. Linie Anhalt-Dessau, -Köthen und -Bernburg.

Stammvater: Kurfürst Johann Georg I., geb. 9. Mai 1567, † 14. Mai 1618; Einführung des Erbgeburtsrechtes 1727, beständig 12. April 1729; Herzog von Anhalt-Dessau 15. März 1806; Ererbung des (18. April 1807 errichteten) Herzogtums Anhalt-Köthen 23. Nov. 1847 und des (18. April 1807 errichteten) Herzogtums Anhalt-Bernburg 19. Aug. 1863; Herzog von Anhalt 30. Aug. 1868. — S. Jahrg. 1871, S. 8. — Die Nachgeborenen führen den Titel Prinz u. Prinzessin von Anhalt mit dem Präd. Hoch.

**Leopold Friedrich** Franz Nikolaus Herzog von Anhalt, Herzog zu Sachsen, Engern und Weistalen, Graf zu Askanien, Herr zu Zerbst, Bernburg und Gröbzig etc. Hoch., geb. Dessau 29. April 1831, Sohn des Herzogs Leopold, geb. 1. Okt. 1794, † 22. Mai 1871, und seiner Gem. Friederike geb. Prinz. von Preußen, geb. 30. Sept. 1796, verm. 18. April 1818, † 1. Jan. 1850; folgte seinem Vater; Kgl. preuß. Gen. der Inf. à la suite des 1. Grenatsch zu Fuß und Chef des anhalt. Inf.-Regts Nr. 93, Nr. des Schw. Ad., des Geph.-D., des Scraph.-D. etc.; verm. Altenburg 22. April 1854 mit — Antoinette Prinz. von Sachsen-Altenburg etc., geb. 17. April 1838, (D. des Kgl. bayr. Theresien-D. etc.

**Kinder:** 1) † Erbpr. Leopold, geb. 18. Juli 1855, † 2. Febr. 1886; verm. Philippsruhe 26. Mai 1884 mit — Elisabeth Prinz. von Hessen, geb. 13. Juni 1861, jetzt Erbprinzeßin Leopold von Anhalt. [Dessau.]

**Tochter:** Prinz. Antoinette Anna Alexandra Marie Luise Agnes Elisabeth Auguste Friederike, geb. Schl. Georgium bei Dessau 3. März 1885.

2) Erbpr. Leopold Friedrich Eduard Karl Alexander, geb. Dessau 19. Aug. 1856, Kgl. preuß. Oberstlt. à la suite d. A. u. des anhalt. Inf.-Regts Nr. 93; verm. Karlsruhe 2. Juli 1889 mit — Marie Prinz. von Baden Gbgal. Hoch., geb. 26. Juli 1865. [Dessau.]

3) Prinz. Elisabeth Marie Friederike Amalie Agnes, geb. Wörlitz 7. Sept. 1857; verm. Dessau 17. April 1877 mit Adolf Friedrich Erbprinzg. von Mecklenburg-Strelitz Kgl. Hoch.

4) Pr. Eduard Georg Wilhelm Maximilian, geb. Dessau 18. April 1861, Kgl. preuß. Rittm. à la suite d. A. und Optm. à la suite des anhalt. Inf.-Regts Nr. 93; verm. Altenburg 6. Febr. 1895 mit — Luise Prinz. von Sachsen-Altenburg etc., geb. 11. Aug. 1873. [Dessau.]

**Kinder:** (1) † Pr. Leopold Friedrich, s. Nekrolog.

(2) Prinz. Marie Auguste Antoinette Friederike Alexandra Hilde Luise, geb. Schl. Ballenstedt 10. Juni 1898.

5) Pr. Aribert Joseph Alexander, geb. Wörlitz 18. Juni 1864, Kgl. preuß. Rittm. und Gek.-Chef im 1. Grenat.-Regt. Königin von Großbritannien u. Irland und Optm. à la suite des anhalt. Inf.-Regts Nr. 93; verm. Schl. Windhorst 6. Juli 1891 mit — Luise Auguste Prinz. zu Schleswig-Holstein, geb. 12. Aug. 1872. [Berlin.]

6) Prinz. Alexandra Theresie Marie, geb. Dessau 4. April 1868; verm. Dessau 25. Jan. 1897 mit Eizzo Pr. von Schwarzburg Durchl.

### Schwester.

Prinz. Maria Anna, geb. Dessau 14. Sept. 1837, Chef des Kgl. preuß. Drag. Regts v. Arnim (2. brandenb.) Nr. 12; verm. Berlin 29. Nov. 1854 mit Friedrich Karl Pr. von Preußen Kgl. Hoh., † 15. Juni 1885.

### Vaters-Brüder

aus des Großvaters, des Erbpr. Friedrich, geb. 27. Dez. 1769. † 27. Mai 1814, Ehe mit Amalie Prinz. von Hessen-Domburg, geb. 29. Juni 1774, verm. 12. Juni 1792, † 3. Febr. 1846.

1. † Pr. Georg, geb. 21. Febr. 1796, † 16. Okt. 1865; verm. I) 6. Aug. 1825 mit Karoline Prinz. von Schwarzburg-Mudolstadt, geb. 4. April 1804, † 14. Jan. 1829; II) merq. 4. Okt. 1831 mit Theresie Hin von Reina, geb. von Erdmannsdorff, geb. 12. Sept. 1807, † 28. Febr. 1848.

**Kinder:** a) 1r Ehe: Prinz. Luise, geb. Dessau 22. Juni 1826. [Dessau.]

b) 2r Ehe: Grafen und Gräfinnen von Reina, s. Taschenbuch der Gräflichen Häuser.

2. † Pr. Friedrich, geb. 23. Sept. 1799, † 4. Dez. 1864; verm. 11. Sept. 1832 mit Marie Prinz. von Hessen, geb. 9. Mai 1814, † 28. Juli 1895.

**Töchter:** 1) Prinz. Adelheid Marie, geb. Dessau 25. Dez. 1833; verm. Dessau 23. April 1851 mit Adolf Hgg von Nassau, jetzigem Hgg von Luxemburg, Kgl. Hoh.

2) Prinz. Kathildis Amalgunde, geb. Dessau 29. Dez. 1837; verm. Dessau 30. Mai 1862 mit Wilhelm Pr. zu Schaumburg-Lippe Durchl.

3) Prinz. Hilda Charlotte, geb. Dessau 18. Dez. 1839. [Dessau.]

## II. Linie Anhalt = Bernburg.

(Im eigenen Stamme erloschen.)

Stammvater: Kurfürst Christian, geb. 11. Mai 1568, † 17. April 1630; Anhalt-Bernburg Herzogtum 18. April 1607. — S. Jahrg. 1848, S. 9.

† Hgg Alexander, geb. 2. März 1805, † 19. Aug. 1863; verm. Luisenlund 30. Okt. 1834 mit — Friederike Prinz. zu Schleswig-Holstein-Sonderburg-Glücksburg Hoh., geb. 9. Okt. 1811. [Wallenstedt.]

## B a d e n.

(Haus Zähringen.)

(Ahnengesch. — Das Geschlecht der Zähringer hatte seit dem 10. Jahrhundert das Grafenamt im Breisgau inne, zu dem am Ende des 10. und im Laufe des 11. Jahrhunderts die Grafenämter im Thurgau, in der Ortenau und im Albgau kamen. Aus diesem Geschlechte, in dem der Name Bertold (Berchtold, Bezelin) erblich war, gründete Bezelin 999 die Stadt Bilingen. Sein Sohn Berthold I. „mit dem Barte“ erhielt durch Kaiser Heinrich III. die Anwartschaft auf das Hgg. Schwaben, statt dessen aber 1061 das Hgg. Kärnten, das er jedoch nie in Besitz nahm. Er selbst, sein jüngerer Sohn Berthold II. und dessen Nachkommen führten von da an den Hggstitel, seit 1100 mit dem Zusatz „von Zähringen“ nach ihrer breisgauischen Burg. Der Name wird fortan dem ganzen Geschlechte beigelegt. Bertholds I. älterer Sohn Hermann I., der nach der zu Kärnten gehörigen Mark Verona den Titel eines Markgrafen von Verona annahm, den seine

Nachkommen bis ins 18. Jahrhundert führten, obwohl sie die Mark nie besaßen, war alleiniger Graf im Breisgau. Sein Sohn Hermann II. nannte sich seit 1112 nach dem Erbe seiner Mutter Judith Gfin von Galm († 1091) von Baden (Baden-Baden, ehem. Aurelia aquensia), Markgraf von Baden 27. April 1112; Erwerbung von Hachberg (Hochberg, ehem. Burg nördl. von Freiburg i. B.) um 1155, von Durlach und Ettlingen um 1219, von Forstheim um 1236, von Oberstein (Burg bei Baden-Baden) 1281; Belehnung mit der Markgrafschaft Baden 1362; Erwerbung des Kondominats der Herrschaft Zahr und Walberg 1442; Erwerbung von Sausenberg 1503; Einführung des Erstgeburtserbes und der Unteilbarkeit des Landes 17. Nov. 1615; Befestigung des Prädikats „Durchlaucht“ 11. April 1664; Erwerbung der Herrschaft Lehl 1699, der Landvogtei Ortenau 1701, eines Teiles der Kurpfalz mit Heidelberg, von Konstantz rc., Kurfürst von Baden 25. Juli 1803; Erwerbung des Breisgaaues, der Ortenau rc., sowie Wiederaufnahme des (mit dem Aussterben der jüngeren, von Berthold II. begründeten Linie 1218 erloschenen) Titels Hzg von Zähringen (s. oben) für alle männl. Mitglieder 10. Jan. 1806; Erwerbung von Teilen der Landgrafschaft Hürtenberg rc., Hzg von Baden 12. Juli 1806. Nach dem Aussterben der männlichen Nachkommen erster Ehe Karl Friedrichs, geb. 22. Nov. 1728, † 10. Juni 1811 folgen die Nachkommen aus zweiter Ehe mit Luise, geb. Freiin Weyer von Seyersberg, Reichsgräfin von Hochberg (d. d. Wien 12. Mai 1796, s. unten) in der Regierung (Hausgesetz vom 4. Okt. 1817, Anerkennung dieses Erbfolgerechts durch die europ. Großmächte 10. Juli 1819). Leopold, geb. 29. Aug. 1790, † 24. April 1852, folgt als Hzg seinem Halbbruder, dem Hzg Ludwig I., geb. 9. Febr. 1768, † 30. März 1830; es erhalten der Erbhzg das Prädikat Kgl. Hoh., sämtl. Prinzen und Prinzessinnen, Markgrafen und Markgräfinnen von Baden das Prädikat Hzgl. Hoh. 15. Aug. 1844. — S. Jahrg. 1830, S. (13), und 1848, S. 10.

**Friedrich Wilhelm Ludwig Großherzog von Baden, Herzog von Zähringen, Kgl. Hoh.,** geb. Karlsrube 9. Sept. 1826, Sohn des Hzgs Leopold, geb. 29. Aug. 1790, † 24. April 1852, und seiner Gem. Sophie geb. Prinz. von Schweden a. d. H. Holstein-Gottorp-Waja, geb. 21. Mai 1801, verm. 25. Juli 1819, † 6. Juli 1865; folgte seinem Vater als Regent an Stelle seines Bruders, des Hzgs Ludwig II., geb. 15. Aug. 1824, † 22. Jan. 1858, und nimmt den Titel Großherzog an 5. Sept. 1856; Kgl. preuß. Gen.-Oberst der Kav. mit dem Range eines Gen.-M. und Gen.-Insp. der 5. Armee-Inspr., à la suite der Mar.-Inspr., Chef des 1. bad. Leib.-Gren.-Rats Nr. 109, des 1. bad. Leib.-Drag.-Rats Nr. 20, des 1. bad. Feld.-Art.-Rats Nr. 14, des Kgl. preuß. Ul.-Rats Hzg Friedrich von Baden (rhein.) Nr. 7, des 8. württ. Inf.-Rats Nr. 126 Hzg Friedrich von Baden, Inhaber des R. u. K. Inf.-Rats Nr. 50 und des Kgl. banr. 8. Inf.-Rats Brandt, (Wen. der Kgl. schwed. Armee, Nr. des Schw. Ad., des Andreas D., Annunc. D., Eleph.-D., Seraph.-D., des span. D. v. G. Bließ rc.; verm. Berlin 20. Sept. 1856 mit — Luise Prinz. von Preußen, geb. 3. Dez. 1838, Chef des Kgl. preuß. Königin Augusta Gren.-Rats Nr. 4.

**Prinz:** 1) Erbhzg Friedrich Wilhelm Ludwig Leopold August, geb. Karlsrube 9. Juli 1857, Kgl. preuß. Gen. der Inf. und kmd. Gen. des VIII. Korps, Chef des 5. bad. Inf.-Rats Nr. 113, à la suite des Kgl. preuß. 1. G.Rats zu Fuß, des 1. bad. Leib.-Gren.-Rats Nr. 109 und des Kgl. preuß. 1. Gll.-Rats, Nr. d. Schw. Ad., des Eleph.-D., Seraph.-D. rc.; verm. Schl. Hebenburg 20. Sept. 1885 mit — Hilda Prinz. von Nassau, geb. 5. Nov. 1864. [Koblenz].

2) Prinz. Sophie Marie Viktoria, geb. Karlsrube 7. Aug. 1862; verm. Karlsrube 20. Sept. 1881 mit Gustav Kronpr. von Schweden und Norwegen, Hzg von Westmännland, Kgl. Hoh.

### Geschwister.

1. Prinz. Alexandrine Luise Amalie Friederike Elisabeth Sophie, geb. Karlsrube 6. Dez. 1820; verm. Karlsrube 3. Mai 1842 mit Ernst Erbpr., nachher. Hzg Ernst II. von Sachsen-Coburg u. Gotha Hoh., † 22. Aug. 1893.

2. † Hr. Wilhelm, geb. 18. Dez. 1829, † 27. April 1897; verm. St. Petersburg 11. Febr. 1863 mit — Marie Maximilianomna Hggin von Leuchtenberg, Przß. Romanowskaja, Kais. Hoh., geb. 16. Okt. 1841. [Karlsruhe.]
- Kinder:** 1) Przß. Serbie Marie Luise Amalie Josephine, geb. Baden 26. Juli 1865; verm. Karlsruhe 2. Juli 1889 mit Friedrich Erbpr. von Anhalt Hoh.
- 2) Hr. Maximilian Alexander Friedrich Wilhelm, geb. Baden 10. Juli 1867, Dr. jur., Kgl. preuß. Major à la suite des Gkür.-Rats. [Berlin.]
3. Hr. Karl Friedrich Gustav Wilhelm Maximilian, geb. Karlsruhe 9. März 1832, Kgl. preuß. Gen. der Kav., Chef des 3. bad. Drag.-Rats Prinz Karl Nr. 22, Nr. des Schw. Ad., des Andreas-D. ic.; morg. verm. Schl. Hauschlott bei Pforzheim 17. Mai 1871 mit — Rosalie Gfin von Rhena (bad. Erhebung v. 8. Mai 1871), geb. Freiin von Leuß, geb. 10. Juni 1845. [Karlsruhe.]
- Sohn:** Graf von Rhena, s. Taschenbuch der Gräfl. Häuser.
4. Przß. Marie Amalie, geb. Karlsruhe 20. Nov. 1834; verm. Karlsruhe 11. Sept. 1858 mit Ernst Fürsten zu Leiningen Durchl.

### Waters-Brüder.

- a) Halbbruder aus des Großvaters, des Ghzgs Karl Friedrich, geb. 22. Nov. 1728, † 10. Juni 1811, 1. Ehe mit Karoline Przß. von Hessen-Darmstadt, geb. 11. Juli 1729, verm. 28. Jan. 1751, † 8. April 1783.
1. † Erbpr. Karl, geb. 14. Febr. 1755, † 16. Dez. 1801; verm. 15. Juli 1774 mit Amalie Przß. von Hessen-Darmstadt, geb. 20. Juni 1754, † 21. Juli 1832.
- Sohn:** † Ghzg Karl, geb. 8. Juni 1786, † 8. Dez. 1818; verm. 8. April 1806 mit Stephanie Vicomtesse de Beaubarvais (des Kaisers Napoleon I. Adoptivtochter), geb. 28. Aug. 1789, † 29. Jan. 1860.
- Tochter** (kath.): Przß. Josephine Friederike Luise, geb. Karlsruhe 21. Okt. 1813; verm. Karlsruhe 21. Okt. 1834 mit Karl Anton Erbpr., nachher. Fürst zu Hohenzollern, Kgl. Hoh., † 2. Juni 1885.
- b) rechter Bruder aus des Großvaters 2. Ehe mit Luise Kgin von Hochberg, geb. 26. Mai 1768 verm. 24. Nov. 1787, † 23. Juli 1820.
2. † Hr. Wilhelm, geb. 8. April 1792, † 11. Okt. 1859; verm. 16. Okt. 1830 mit Elisabeth Hggin von Württemberg, geb. 27. Febr. 1802, † 5. Dez. 1864.
- Töchter:** 1) Przß. Sophie Pauline Henriette Marie Amalie Luise, geb. Karlsruhe 7. Aug. 1834; verm. Karlsruhe 9. Nov. 1858 mit Woldemar Fr., nachher. Fürsten zur Lippe, Durchl., † 20. März 1895.
- 2) Przß. Leopoldine Wilhelmine Pauline Amalie Maximiliane, geb. Karlsruhe 22. Febr. 1837; verm. Karlsruhe 24. Sept. 1862 mit Hermann Fürsten zu Hohenlohe-Langenburg Durchl.

## Bayern.

(Haus Wittelsbach.)

Katholisch. — Ahnherr: Luitpold, Vetter und Feldherr des Kaisers Arnulf a. d. S. der Karolinger, Markgraf im Lande unter der Enns, † 9. Aug. 907; Hgg von Bayern 909—914 u. 919—938; Pfalzgrf von Scheyern (ehem. Burg bei Pfaffenhofen, Reg.-Bez. Oberbayern) 940—1124; Verlegung der Residenz nach Kelheim 1112 und nach Wittelsbach (bei Michach, ebenda) 1124; Belehnung des Pfalzgrfn Otto von Wittelsbach mit dem Hgg. Bayern 24. Juni 1180; Pfalzgrf bei Rhein 1214; Kurfürst von der Pfalz 16. Mai 1285; Abzweigung der

(30. Dez. 1777 erloschenen) Hize von Bayern 1294; die pfälzische Kurwürde geht auf die Hize von Bayern über 6. März 1623; Wiederherstellung der Kurfürsten von der Pfalz 24. Okt. 1648; Karl Theodor Kurfürst von der Pfalz wird auch Kurfürst von Bayern 30. Dez. 1777. — S. Jahrg. 1851 S. (28) und 1848, S. 12.

## I. Königliche Linie.

**Stammvater:** Christian II. Pfalzgr zu Bischweiler, geb. 22. Juni 1637, † 26. April 1717; Pfalzgr zu Birkenfeld 28. März 1671; Pfalzgr von Zweibrücken 1793; Kurfürst von Bayern 16. Febr. 1799; König von Bayern 26. Dez. 1805. — Die Nachgeborenen führen den Titel Königlicher Prinz u. Kgl. Prinzessin von Bayern mit dem Präd. Kgl. Hoh.

**Otto Wilhelm Luitpold Adalbert Waldemar König von Bayern, Pfalzgraf bei Rhein, Herzog von Bayern, Franken und in Schwaben ic., Majestät,** geb. München 27. April 1848, Sohn des Königs Maximilian II., geb. 28. Nov. 1811, † 10. März 1864, und seiner Gem. Marie geb. Prjñ. von Preußen, geb. 15. Okt. 1825, verm. 5. Jann. 12. Okt. 1842, † 17. Mai 1889; folgte seinem Bruder, dem Könige Ludwig II., geb. 25. Aug. 1845, † 13. Juni 1886, unter Regentschaft seines Oheims, des Pr. Luitpold; Jnh. des Kgl. bayr. 1. Inf.-Rats Königs, 2. Ul.-Rats Königs, 4. Chev.-Rats Königs u. 4. Feld.-Art.-Rats Königs, Ordens-Großmeister des Haus.-R.-D. vom heil. Georg, Rr des oesterr. D. v. Wlief, des Schw. AD., Andreas-D. ic. [Schloß Fürstenried.]

## Vaters-Geschwister

**aus des Großvaters, des Königs Ludwig I., geb. 25. Aug. 1786, † 29. Febr. 1868, Ehe mit Theresie Prjñ. von Sachsen-Coburg-Gotha, (später von Sachsen-Altenburg, geb. 8. Juli 1792, verm. 12. Okt. 1810, † 26. Okt. 1854.**

1. **Pr. Luitpold Karl Joseph Wilhelm Ludwiga,** geb. Würzburg 12. März 1821, des K. r. Bayern Verweser seit 10. Juni 1886, Jnh. des Kgl. bayr. 1. Feld.-Art.-Rats Prinz-Regent Luitpold, Chef des Kgl. preuß. Feld.-Art.-Rats Prinz-Regent Luitpold von Bayern (magdeb) Nr. 4, des Kgl. sächs. 3. Inf.-Rats Nr. 102 Prinz-Regent Luitpold von Bayern, sowie des Kgl. württ. 2. Feld.-Art.-Rats Nr. 29 Prinz-Regent Luitpold von Bayern, Jnh. des K. u. K. galizischen Korps.-Art.-Rats Nr. 10 stellvertretender Ordens-Großmeister des Haus.-R.-D. vom heil. Georg, Rr des oesterr. D. v. Wlief, des Andreas-D., Annunc.-D., Steph.-D., Schw. AD. ic.; verm. Florenz 15. April 1844 mit Auguste Kais. Prjñ. u. Erbprin von Oesterreich ic., Ghzgl. Prjñ. von Toscana, geb. 1. April 1825, † 26. April 1864.

**Kinder:** 1) **Pr. Ludwig Leopold Joseph Maria Aloys Alfred,** geb. München 7. Jan. 1845, Kgl. bayr. Gen. der Inf., Jnh. des 10. Inf.-Rats Prinz Ludwig u. à la suite des 2. Inf.-Rats Kronprinz, Chef des Kgl. preuß. 2. niederfchl. Inf.-Rats Nr. 47, Jnh. des K. u. K. Inf.-Rats Nr. 62, Cdtlgl. der Kgl. bayr. Akad. der Wissenschaften, Großprior des St. Georg.-D., Rr. des oesterr. D. v. Wlief, des Andreas-D., des Annunc.-D., Seraph.-D., des Schw. AD. ic.; verm. Wien 20. Febr. 1868 mit — **Maria Theresia Kgl. Prjñ. u. Erbprin von Oesterreich-Este ic.,** geb. 2. Juli 1849, Großmeisterin des Kgl. bayr. Theresien-D. und StkrD. [München.]

**Kinder:** (1) **Pr. Rupprecht Maria Luitpold Ferdinand,** geb. München 18. Mai 1869, Kgl. bayr. Oberst u. Rmdr des 2. Inf.-Rats, à la suite des Kgl. bayr. Inf.-Leib.-Rats u. des Kgl. preuß. Leib.-Rür.-Rats Großer Kurfürst (schles.) Nr. 1, Großprior des St. Georg.-D., Rr des Schw. AD., des Seraph.-D. ic. [München.]

(2) **Prjñ. Adelgunde Marie Auguste Theresie,** geb. München 17. Okt. 1870, ED. des Kgl. bayr. Theresien-D. [München.]

(3) **Prjñ. Maria Ludwiga Theresia,** geb. Villa Amsee bei Lindau 6. Juli 1872,



- (E. D. des Kgl. bayr. Theresien-D., SistrD.; verm. München 31. Mai 1897 mit Ferdinand Erbr. von Bourbon, Htzg von Galabrien, Kgl. Hoh.
- (4) Pr. Karl Maria Luitpold, geb. Villa Amsee 1. April 1874, Kgl. bayr. Dkt. à la suite des 2. Inf.-Ktgs Kronprinz. [München.]
- (5) Pr. Franz Maria Luitpold, geb. Schl. Leutstetten 10. Okt. 1876, Kgl. bayr. Dkt. im 1. Feld.-Art.-Ktgs Prinz-Regent Luitpold, zur Dienstleistung beim 1. Schwereu Reiter-Ktgs Pr. Karl von Bayern fmdt. [München.]
- (6) Prjß. Mathilde Maria Theresia Heinricha Christine Luitpolda, geb. Villa Amsee 17. Aug. 1877.
- (7) Prjß. Hildegarde Maria Christina Theresia, geb. München 6. März 1881.
- (8) Prjß. Wiltrud Marie Alir, geb. München 10. Nov. 1884.
- (9) Prjß. Helmutridis Marie Amalia, geb. München 22. März 1886.
- (10) Prjß. Gundelinde Maria Josepha, geb. München 26. Aug. 1891.
- 2) Pr. Leopold Maximilian Joseph Maria Arnulf, geb. München 9. Febr. 1846, Kgl. bayr. Gen.-Oberst der Kav. mit dem Range eines Gen.-R. u. Gen.-Znp. der 4. Armee-Inspektion des Deutschen Heeres, Znh. des Kgl. bayr. 7. Inf.-Ktgs Pr. Leopold, des 1. Schwereu Reiter-Ktgs Pr. Karl von Bayern, à la suite des 3. Feld.-Art.-Ktgs Königin-Mutter, Chef des Kgl. preuß. westfäl. Drag.-Ktgs Nr. 7, Znh. des St. u. K. Korps.-Art.-Ktgs Nr. 7, Großprior des St. Georg-D., Kr des österr. D. v. Wlief, des Annunc.-D., Schw. Ad. u.; verm. Wien 20. April 1873 mit — Gisela Kais. Prjß. u. Erbprin von Oesterreich u. K. u. K. Hoh., geb. 12. Juli 1856, E. D. des Kgl. bayr. Theresien-D. und SistrD. [München.]
- Kinder:** (1) Elisabeth Marie Auguste, geb. München 8. Jan. 1874, E. D. des Kgl. bayr. Theresien-D. und SistrD.; verm. Genua 2. Dez. 1893 mit Otto Erbr. von Seefried auf Puttenbeim (prot.), K. u. K. Dkt. d. K. [Znaim.]
- (2) Prjß. Auguste Maria Luise, geb. München 28. April 1875, E. D. des Kgl. bayr. Theresien-D. und SistrD.; verm. München 15. Nov. 1893 mit Joseph August Kais. Pr. u. Erbprin v. Oesterreich u. K. u. K. Hoh.
- (3) Pr. Georg Franz Joseph Luitpold Maria, geb. München 2. April 1880, Kgl. bayr. Lt. im Inf.-Leib-Ktgs. [München.]
- (4) Pr. Konrad Luitpold Franz Joseph Maria, geb. München 22. Nov. 1883.
- 3) Prjß. Therese Charlotte Marianne Auguste, geb. München 12. Nov. 1850, E. D. des Kgl. bayr. Theresien-D. u. SistrD., Oberste Vorsteherin und Abtiffin des Kgl. Damenstifts zur heiligen Anna in München, Dr. phil. hon. e. der Univ. München u. E. Mgl. der Kgl. bayr. Ak. d. d. W. [München.]
- 4) Pr. Franz Joseph Arnulf Adalbert Maria, geb. München 6. Juli 1852, Kgl. bayr. Gen. der Inf. u. fmd. Gen. des 1. bayr. Korps, Znh. des Kgl. bayr. 12. Inf.-Ktgs Pr. Arnulf, à la suite des Inf.-Leib-Ktgs u. des 1. Inf.-Ktgs Könia, Chef des Kgl. preuß. Inf.-Ktgs von Alvensleben (6. brandenb.) Nr. 62, Oberst-Znh. des K. u. K. Inf.-Ktgs Nr. 80, Kr des österr. D. v. Wlief, des Andreas-D., Annunc.-D., Schw. Ad. u.; verm. Wien 12. April 1882 mit — Theresia Prjß. von und zu Riechtenstein, geb. 28. Juli 1850, E. D. des Kgl. bayr. Theresien-D. u. SistrD. [München.]
- Sohn:** Pr. Heinrich Luitpold, geb. München 24. Juni 1884.
2. Prjß. Adelgunde Auguste Charlotte Karoline Elisabeth Amalie Marie Sophie Luise, geb. Würzburg 19. März 1823, E. D. des Kgl. bayr. Theresien-D. u. SistrD.; verm. München 30. März 1842 mit Franz Erbprin von Oesterreich-Este u. Htzg von Modena, Kgl. Hoh., † 20. Nov. 1875.
3. † Pr. Adalbert, geb. 19. Juli 1828, † 21. Sept. 1875; verm. Madrid 25. Aug. 1856 mit — Amalie Infantin von Spanien Kgl. Hoh., geb. 12. Okt. 1834, E. D. des Kgl. bayr. Theresien-D. u. SistrD. [München und Schl. Nymphenburg.]

**Kinder:** 1) **Pr. Ludwig Ferdinand Maria Karl Heinrich Adalbert Franz Philipp Andreas Konstantin**, geb. Madrid 22. Okt. 1859, Dr. med., Kgl. bayr. Gen. der Kav., Inh. des 18. Inf.-Rgt's Pr. Ludwig Ferdinand, à la suite des 2. Schweren Reiter-Rgt's Htzg Franz Ferdinand von Oesterreich-Este, Chef des Kgl. preuß. 3. Schles. Drag.-Rgt's Nr. 15, Großprior des St. Georg.-D., Hr des span. D. vom G'Nieß, des Schw. AD. u.; verm. Madrid 2. April 1883 mit — **Maria de la Paz Infantin** von Spanien, geb. 23. Juni 1862, CD. des Kgl. bayr. Theresien-D. [Schl. Nymphenburg.]

**Kinder:** (1) **Pr. Ferdinand Maria Ludwig Franz von Assisi Isabella Adalbert** Idefons Martin Bonifat Joseph Isidor, geb. Madrid 10. Mai 1884.

(2) **Pr. Adalbert Alfons Maria Ascension Antonius Hubertus Joseph** omnes sancti, geb. Nymphenburg 3. Juni 1886.

(3) **Przß. Maria del Pilar Eulalia Antonia Isabella Ludovika Franziska** Josephita Rita Euphrasia et omnes sancti, geb. Nymphenburg 13. März 1891.

2) **Pr. Alfons Maria Franz von Assisi Klemens Mar Emanuel**, geb. München 24. Jan. 1862, Kgl. bayr. Oberst u. Komd. d. 1. Schw. Reiter-Rgt's Prinz Karl von Bayern, Großprior des St. Georg.-D., Hr des Amunc.-D., Schw. AD. u.; verm. Nymphenburg 16. April 1891 mit — **Luise Prinz.** von Orleans, geb. 9. Juli 1869, CD. des Kgl. bayr. Theresien-D. [München.]

3) **Przß. Maria Isabella Luise Amalia Elvira Blanka Eleonora**, geb. Nymphenburg 31. Aug. 1863, CD. des Kgl. bayr. Theresien-D.; verm. Nymphenburg 14. April 1883 mit **Thomas Pr.** von Savoyen, Htzg von Genua, Kgl. Hoh.

4) **Przß. Elvira Alexandra Maria Cecilia Klara Eugenia**, geb. München 22. Nov. 1868, CD. des Kgl. bayr. Theresien-D.; verm. Nymphenburg 28. Dez. 1891 mit **Rudolf K'Gin** von Wrbona und Kreudental, Freiherrn von Hultschin, K. u. K. Km., Herrn der Herrschaft Hölleschau in Mähren.

5) **Przß. Klara Eugenie Christine Gabriele Alexandra Amalia Maria Theresia** Euphemia Zenaida, geb. Nymphenburg 11. Okt. 1874, Wittisin des Kgl. Damenstifts zur heiligen Anna in Würzburg, CD. des Kgl. bayr. Theresien-D. [München.]

## II. Herzogliche Linie.

**Stammvater:** Johann Karl Pfalzgraf zu Weinshausen, geb. 17. Okt. 1638, † 21. Febr. 1704. Bruder des Stammvaters der I. Linie; Herzöge und Herzoginnen in Bayern 16. Febr. 1799; Kgl. Hoheiten 21. März 1845.

**Karl Theodor Herzog in Bayern Kgl. Hoh.**, geb. Rosenhofen 9. Aug. 1839, Sohn des Htzg Maximilian, geb. 4. Dez. 1808, † 15. Nov. 1888, und seiner Gem. Ludovika geb. Prinz. von Bayern, geb. 30. Aug. 1808, verm. 9. Sept. 1828, † 26. Jan. 1892; folgte seinem Vater, nachdem sein älterer Bruder Ludwig (s. unten) den Erstgeburtsrechten und der Nachfolge entsagt hatte; Dr. med., Kgl. bayr. Gen. der Kav., Inh. des 3. Chevaulegers-Rgt's Htzg Karl Theodor, Chef des Kgl. preuß. Drag.-Rgt's F'hr von Wianteußel (rhein.) Nr. 5, Hr. des oesterr. D. v. G'Nieß, des Schw. AD. u.; verm. I) Dresden 11. Febr. 1865 mit **Sophie Prinz.** von Sachsen u., geb. 15. März 1845, † 9. März 1867; II) **Kleinheubach** 29. April 1874 mit — **Maria Josepha H'zin** von Braganza, Infantin von Portugal, geb. 19. März 1867, CD. des Kgl. bayr. Theresien-D. u. Sttr.-D. [München u. Schl. Tegernsee.]

**Kinder:** a) **1r Ehe:** 1) **H'zin Amalie Marie**, geb. München 24. Dez. 1865 (v. D. des Kgl. bayr. Theresien-D. u. Sttr.-D.; verm. Tegernsee 4. Juli 1892 mit **Wilhelm Htzg von Urach**, Sfn von Würtemberg, Durchl.

b) **2r Ehe:** 2) **H'zin Sophie Adelhaidis Ludovika Maria**, geb. Rosen-

- hofen 22. Febr. 1876, (D. des Kgl. bayr. Theresien-D.; verm. München 26. Juli 1898 mit Hans-Weit Witt zu Törring-Fettenbach Erl.
- 3) Hgin Elisabeth Valerie Gabriele Maria, geb. Pöffenhofen 25. Juli 1876, (D. des Kgl. bayr. Theresien-D.
- 4) Hgin Marie Gabriele Mathilde Isabella Therese Antoinette Sabina, geb. Tegernsee 9. Okt. 1878.
- 5) Hg Ludwlg Wilhelm Karl Norbert Theodor Johann, geb. Tegernsee 17. Jan. 1884.
- 6) Hg Franz Joseph Michael Karl Maria Evaristus Quirinus Ottokar, geb. Tegernsee 23. März 1888.

### Geschwister.

1. Hg Ludwlg Wilhelm, geb. München 21. Juni 1831, Kgl. bayr. Gen. der Kav., à la suite des 4. (Sbevaulegers-)Kais Königs, Kr des oesterr. D. v. G. Blies, des Schm. H. D. u.; entjagte den Erstgeburtsrechten z. 1859; morg. verm. I) Augsburg 28. Mai 1859 mit Henriette Freifrau von Wallersee (bayr. Erheb. v. 19. Mai 1859), geb. Mendel, geb. 31. Juli 1833, † 12. Nov. 1891; II) München 19. Nov. 1892 mit — Antonie von Bartolf (bayr. Erheb. v. 16. Nov. 1892), geb. Barth, geb. München 25. Okt. 1871. [München.]

**Tochter 1r Ehe:** s. Taschenbuch der Freirechtlichen Häuser.

2. Hgin Marie Sophie Amalie, geb. Pöffenhofen 4. Okt. 1841, (D. des Kgl. bayr. Theresien-D. u. EtrD.; verm. München durch Stellvertretung 8. Jan. und Vari in Veron 8. Febr. 1859 mit Franz Hg von Calabrien, Kronpr., nachher. Könige beider Sizilien Franz II., Majestät, † 27. Dez. 1894.
3. Hgin Mathilde Ludovika, geb. Pöffenhofen 30. Sept. 1843, (D. des Kgl. bayr. Theresien-D. u. EtrD.; verm. München 5. Juni 1861 mit Ludwlg Fr. von Bourbon-Sizilien, Bin von Trani, Kgl. Hoh., † 8. Juni 1886.
4. † Hg Maximilian Emanuel, geb. 7. Dez. 1849, † 12. Juni 1893; verm. 20. Sept. 1875 mit Amalie Prinz. von Sachsen-Coburg und Gotha z., geb. 23. Okt. 1848, † 6. Mai 1894.

**Töchter:** 1) Hgg Siegfried August Maximilian Maria, geb. Bamberg 10. Juli 1876, Kgl. bayr. Lt. im 1. Schwereu Reiter-Regt Prinz Karl von Bayern, Großprior des St. Georg-D. z. [München.]

2) Hgg Christoph Joseph Klemens Maria, geb. Schl. Bieberstein bei München 22. April 1879, Kgl. bayr. Lt. im 1. Schwereu Reiter-Regt Prinz Karl von Bayern. [München.]

3) Hgg Euitpold Emanuel Ludwlg Maria, geb. Schl. Bieberstein 30. Juni 1890.

## Belgien.

(Haus Sachsen-Coburg und Gotha, vergl. dort.)

Katholisch. — Leopold Fr. von Sachsen-Coburg und Gotha, Hg zu Sachsen, geb. 16. Dez. 1790, † 10. Dez. 1865, wurde von dem belgischen Nationalkongress zum erbl. König der Belgier erwählt 4. Juni 1831 und trat als Leopold I. die Regierung an 21. Juli 1831. Sämtliche Prinzen und Prinzessinnen von Belgien führen auch die Titel Herzöge und Herzoginnen zu Sachsen und Prinzen und Prinzessinnen von Sachsen-Coburg und Gotha mit dem Präd. Kgl. Hoh. — S. Jahrg. 1848, S. 14.

Leopold II. Ludwlg Philipp Maria Viktor König der Belgier, Souverän des Unabhängigen Königreichs, Herzog zu Sachsen, Prinz von Sachsen-Coburg und Gotha, Majestät, geb. Brüssel 9. April 1835, Sobu des Königs Leopold I., geb. 16. Dez. 1790, † 10. Dez. 1865 und seiner 2. Gem. Luise Prinz. von Orleans, geb.

3. April 1812, verm. 9. Aug. 1832, † 11. Okt. 1850; folgte seinem Vater; Oberstinh. des K. u. K. Inf.-Rgts Nr. 27, Chef des Kgl. preuß. kurmark. Drag.-Rgts Nr. 14, à la suite der Kais. Deutschen Marine, Kgl. schwed. Gen., Nr des oesterr. D. v. Wlief, des Andreas-D., Annunc.-D., Cleph.-D., Hofenb.-D., Schw. Ad., Seraph.-D. ic.; verm. Schönbrunn durch Stellvertretung 10. und Prünfel in Perjon 22. Aug. 1853 mit — **Maria Henriette** Kais. Przj. u. Erzgin von Oesterreich ic., geb. 23. Aug. 1836, EktD.

**Töchter:** 1) Przj. Luise Marie Amalie, geb. Brüssel 18. Febr. 1858, EktD.; verm. Brüssel 4. Febr. 1876 mit Philipp Pr. von Sachsen-Coburg und Gotha ic. Sob.

2) Przj. Stephanie Klothilde Luise Hermine Maria Charlotte, geb. Laeken 21. Mai 1864, EktD. u. GroßkreuzD. des Walt.-D.; verm. Wien 10. Mai 1881 mit Erzg. Rudolf Kronpr. von Oesterreich ic. K. u. K. Hoh., † 30. Jan. 1889.

3) Przj. Klementine Alberta Maria Leopoldina, geb. Laeken 30. Juli 1872. [Brüssel.]

### Geschwister.

1. Pr. Philipp Eugen Ferdinand Maria Klemens Pasvain Leopold Georg, Graf von Flandern, geb. Laeken 24. März 1837, Gen.-Lt., DKmdt d. Kav., Ehrenkmdr des 1. Guiden-Rgts, Chef des Kgl. preuß. 2. hannov. Drag.-Rgts Nr. 16, Nr des span. D. v. Wlief, des Andreas-D., Cleph.-D., Schw. Ad., Seraph.-D. ic.; verm. Berlin 25. April 1867 mit — **Maria** Przj. von Hohenzollern, geb. 17. Nov. 1845, EktD. [Brüssel.]

**Kinder:** 1) Przj. Henriette Marie Charlotte Antoinette, geb. Brüssel 30. Nov. 1870; verm. Brüssel 12. Febr. 1896 mit Emanuel Pr. von Orleans, Hg von Vendôme, Kgl. Sob.

2) Przj. Josephine Karola Marie Albertine, geb. Brüssel 18. Okt. 1872; verm. Brüssel 28. Mai 1894 mit Karl Anton Pr. von Hohenzollern Durchl.

3) Pr. Albert Leopold Klemens Maria Meinrad, geb. Brüssel 8. April 1875, Kgl. belg. Optm. im Gren.-Rgt., à la suite des Kgl. preuß. 2. hannov. Drag.-Rgts Nr. 16, Nr d. Schw. Ad. ic. [Brüssel.]

2. Przj. Maria Charlotte Amalie Auguste Viktorie Klementine Leopoldine, geb. Laeken 7. Juni 1840, EktD. und GroßkreuzD. des Walt.-D.; verm. Brüssel 27. Juli 1857 mit Ferdinand Kais. Pr. u. Erzg. von Oesterreich ic., nachher Kaiser Maximilian von Mexiko, Kais. Majestät, † 19. Juni 1867.

## Haus Bonaparte.

Katholisch. — Belgien, Italien und England. — Korrische Familie, die ihre Abstammung von Johann Bonaparte in Treviso 1178 herleitet; Franz Bonaparte, † Ajaccio 1640, aus dem Zweige Sarjana kam 1490 oder 1612 nach Ajaccio; die folgenden Linien stammen von zwei Söhnen des Karl Bonaparte, geb. Ajaccio 29. März 1746, † 24. Febr. 1785. — S. Jahrg. 1844, S. 91, u. Jahrg. 1849, S. 101.

### I. Zum ehem. Kais. Haus von Frankreich gehörende Linie.

Stammvater: Hieronymus (Jérôme) Bonaparte, geb. Ajaccio 15. Nov. 1784, † 24. Juni 1860, König von Westfalen 18. Aug. 1807 bis 26. Okt. 1813, seit Juli 1816 Fürst von Montfort — jüngster Bruder des Napoleon Bonaparte, geb. Ajaccio 16. Aug. 1769, Kaiser der Franzosen 18. Mai 1804 bis 11. April 1814 und 1. März 1815 bis 22. Juni 1815, † auf St. Helena 6. Mai 1821, und des Ludwig (Louis) Bonaparte, geb. 2. Sept. 1778, † 25. Juli 1846, Vaters des Napoleon III., geb. 20. April 1808, Kaiser der Franzosen 2. Dez. 1852 bis 28. Febr. 1871, protestiert gegen die Abseignungserklärung seines Hauses durch die Nationalversammlung vom 28. Febr. 1871 unter dem 6. März 1871, † 9. Jan. 1873. — Die ev. zur

Nachfolge berufenen Mitgl. der Kais. Familie führen den Titel Franz. Prinz u. Przf. mit dem Prädikat „Kais. Hoh.“ seit 21. Mai 1870.

**Napoleon (Napoléon)** Viktor Hieronymus Friedrich, franz. Prinz, Kais. Hoh., geb. Paris 18. Juli 1862, Sohn des Pr. Napoleon, geb. 9. Sept. 1822, † 18. März 1891, Nr des Annunc.-D. 2c. [Brüssel, 241 Avenue Louise.]

### Geschwister.

1. Pr. Napoleon Ludwig (Louis) Joseph Hieronymus, geb. Schl. Meudon 16. Juli 1864, Kais. russ. Oberst u. Komd des Gll.-Rgts Kaiserin Alexandra Feodorowna. [Peterhof.]
2. Przf. Marie Lätitia Eugenie Katharine Abelheid, geb. Paris 20. Dez. 1866; verm. Turin 11. Sept. 1888 mit Amadeus, Pr. von Savoyen, Hg von Aosta, Kgl. Hoh., † 18. Jan. 1890.

### Mutter.

vw. Przf. Klothilde, geb. Przf. von Savoyen, geb. 2. März 1843; verm. Turin 30. Jan. 1859, Kais. Hoh. [Moncalieri bei Turin.]

### Vaterschwester

aus des Großvaters, des Hieronymus Bonaparte (s. oben), 2. Ehe mit Katharina Przf. von Württemberg, geb. 21. Febr. 1783, verm. 23. Aug. 1807, † 28. Nov. 1835.

Przf. Mathilde Lätitia Wilhelmine, geb. Triest 27. Mai 1820; verm. Florenz 1. Nov. 1840 mit Anatole Demidow, Principe di San Donato, † 29. April 1870. [Paris, 20 Rue de Verri.]

### Großvatersbruder

aus des Urgroßvaters, des Kari Bonaparte (s. oben), Ehe mit Maria Lätitia Kamolino, geb. 24. Aug. 1750, verm. 2. Juni 1764, † 2. Febr. 1836.

† Pr. Ludwig, geb. 2. Sept. 1778, vom 5. Juni 1806 bis 1. Juli 1810 König von Holland, † 25. Juli 1846; verm. 3. Jan. 1802 mit Hortense de Beauharnais (Kaiser Napoleons I. Stieftochter), geb. 10. April 1783, † 5. Okt. 1837.

**Sohn:** † Ludwig Napoleon III. Kaiser der Franzosen (s. oben); verm. Paris 29. Jan. 1853 mit — Marie Eugenie de Guzman y Portocarrero, Condesa de Teba, Maraueia de Moya 2c., Kais. Majestät, geb. Granada 6. Mai 1826, des Cipriano Conde de Montijo, Duque de Peñaranda, und seiner Gem. Marie Manuela Kirkpatrick, aus Glasgow in Schottland, Tochter; StfrD. und GroßkreuzD. des Walt.-D. [Farnborough Hill, Farnborough, Hants und Villa Gyros, Kap Martin.]

## II. Ältere Linie, s. III. Abteilung.

## Haus Bourbon

(a. d. H. Capet).

Katholisch. — Ahnherr: Robert der Starke, Hg von Francien, Gf von Paris, von Orleans und von Anjou, † im Kampfe gegen die Normannen 866; von seinen Söhnen war Gudes König von Frankreich 888—898, Robert I. 922—923; des letzteren Enkel, Hugo Capet, wird 987 König von Frankreich; Erwerbung von Bourbon durch Robert de France<sup>1)</sup>,

<sup>1)</sup> Im Königl. Hause Frankreich stand der Beiname de France nur den Kindern des Königs und den Nachkommen des ältesten Sohnes des Königs in direkter Linie zu. Diese allein zeichneten mit ihren Vornamen, ebenso wie der König. Die Nachkommen der jüngeren Söhne nahmen den Haupttitel des väterlichen Besitzes bis zum Erlöschen ihres Zweiges als Beinamen an. So sind die Beinamen der verschiedenen Äste: Bourbon, Orleans, Anjou, Valois, Alençon, Bretagne 2c. entstanden.

Sohn von Clermont, König Ludwigs IX., des Heiligen, jüngsten Sohn, geb. 1250, † 1318, infolge seiner Ehe mit Beatrix, des Johann von Burgund, † 1268, und der Agnes von Champagne-Bourbon Tochter und Erbin (s. Jahrg. 1893, S. 14); Erhebung der Herrschaft Bourbon zum Hgzt für des genannten Robert Sohn Louis, 27. Dez. 1327; der Hft Bourbon kommt nach dem Aussterben aller männlichen Mitglieder der älteren Hfte zur Regierung mit Heinrich III. von Navarra, geb. 13. Dez. 1553, † 14. Mai 1610; Hgt von Vendôme und von Beaumont, Of de la Marche, d'Albret, de Foix etc. als König von Frankreich Heinrich IV., 2. Aug. 1589. Ludwigs XIII. Söhne, geb. 27. Sept. 1601, † 14. Mai 1643, stifteten die folgenden Häuser. — S. Jahrg. 1830, S. (29) u. 1895, S. 14.

## A. Haus Spanien (Bourbon-Anjou).

In Spanien, Frankreich, Italien und der Schweiz. — Stammvater: Ludwig XIV. König von Frankreich, geb. 5. Sept. 1638, † 1. Sept. 1715; dessen Enkel Philipp Hgt von Anjou, geb. 19. Dez. 1683, † 9. Juli 1746, als Philipp V. König von Spanien 24. Nov. 1700 und als Philipp IV. König von Neapel und Sizilien 1700; verzichtet auf die Erbfolge in Frankreich 1712 und 1713; von seinen zwei Söhnen stammen die folgenden Linien.

### I. Königliche Linie.

Stammvater: König Karl III., geb. 20. Jan. 1716, † 14. Dez. 1788; Hgt von Parma 1731—1735, König von Neapel 1734—1759, König von Spanien 1759—1788; von seinen Söhnen stammen die folgenden Hfte.

#### 1. Hft: Spanien.

Stammvater: König Karl IV., geb. 12. Nov. 1748, † 19. Jan. 1819; von seinen zwei Söhnen stammen die folgenden Zweige.

##### a. Karlistischer Zweig.

Italien und Oesterreich. — Stammvater: Infant Karl, geb. 29. März 1788, † 10. März 1855; fordert nach dem Rechte der männl. Erstgeburt den spanischen Thron als Karl V. 29. Sept. 1833, wird nebst seinen Nachkommen von der Thronfolge in Spanien ausgeschlossen und des Titels Infant für veräußigt erklärt durch Kgl. Dekret vom 27. Okt. 1834, bestätigt durch die Cortes 15. Januar 1837; Of von Molina und von Montemolin 18. Mai 1845; Annahme des Titels Hgt von Madrid unter Inanspruchnahme aller Rechte seines Hauses 3. Okt. 1868. — S. Jahrg. 1891, S. 85. — Die Nachgeborenen führen den Titel Prinz und Prinzessin von Bourbon mit dem Präd. Kgl. Hoh.

Karl (Carlos) Maria de los Dolores Johann Efidor Joseph Franz Quirinus Anton Michael Gabriel Rafael Prinz von Bourbon, Herzog von Madrid, Kgl. Hoh., geb. Laibach 30. März 1848, Sohn des Pr. Johann, geb. 15. Mai 1822, † 18. Nov. 1887; nimmt die väterliche Entfagung an 3. Okt. 1868; protestiert gegen alle seit 1868 in Spanien eingewickelten Regierungen d. d. Luzern 20. Mai 1866 und dagegen, daß der Graf von Paris das Wappen der Bourbons ohne das Zeichen der Orleans führt, 23. Mai 1892; verm. I) Großdort bei Wien 4. Febr. 1867 mit Margareta Przß. von Bourbon von Parma, geb. 1. Jan. 1847, † 29. Jan. 1893; II) Prag 28. April 1894 mit — Maria-Vertba Przß. Koban, geb. 21. Mai 1860. [Venedig, Valais Loredan.]

**Kinder:** 1) Przß. Blanca von Kastilien Maria de la Concepcion Theresia Franziska v. Missi Margarete Johanna Beatrix Charlotte Aloisia Ferdinande Belgaunde Elvira Idefonja Regine Josephe Michaelae Gabriele Raphaelae, geb. Graz 7. Sept. 1868, EtrD.; verm. Großdort 24. Okt. 1889 mit Leopold Salvator Kais. Pr. u. Ebtg. von Oesterreich etc. K. u. K. Hoh.

2) Pr. Jakob (Name) Johann Karl Alfons Wilibrod, geb. Neuen in der Schweiz 27. Juni 1870, Kais. russ. Kornett im Grodnoschen Leib-Ghus.-Regt. [Warschau.]

- 3) Przjß. *Clvira Marie Therese Henriette*, geb. Genf 28. Juli 1871. [. . .]  
 4) Przjß. *Marie Beatrir Therese Charlotte*, geb. Pau 21. März 1874; verm. Venedig 27. Febr. 1897 mit Principe Fabrizio Massimo Principe di Noviano, Duca d'Anticoli-Corrado.  
 5) Przjß. *Marie Alir Ildesensa Margarete*, geb. Pau 29. Juni 1876; verm. Venedig 26. April 1897 mit Friedrich Pr. von Schönburg-Waldenburg Durchl.

### Bruder.

Pr. *Alfons Karl Ferdinand Joseph Johann Pius*, geb. London 12. Sept. 1849; verm. Kleinheubach in Bayern 26. April 1871 mit — *Maria de las Nieves Hggin von Braganza*, Infantin von Portugal, geb. 5. Aug. 1862, EitrD. [Echl. Ebenezweier, Oberösterreich.]

### Mutter.

vv. Przjß. *Maria Beatrir*, geb. Hggin von Oesterreich-Este u. Kgl. Hoh., geb. 13. Febr. 1824; verm. Modena 6. Febr. 1847, EitrD. [Kloster der Schwestern vom heil. Kreuz in Görz.]

## b. Regierender Zweig, f. Spanien.

### 2. Abt: Beide Sizilien.

Stammvater: *Infant Ferdinand*, geb. 12. Jan. 1751, † 4. Jan. 1825; infolge des Verzichtes seines Vaters als *Ferdinand IV.* König von Neapel und als *Ferdinand III.* König von Sizilien 1759, Herzog von Parma, Biacenza u. Guastalla, Erbgroßfürst von Toscana 1801, König beider Sizilien als *Ferdinand I.* 8. Dez. 1816; König Franz II., geb. 16. Jan. 1836, f. unten, wird, nachdem Garibaldi 7. Sept. 1860 in Neapel eingezogen war und Viktor Emanuel als König von Italien proklamiert hatte, durch Volksabstimmung des Thrones verlustig erklärt 21. Okt. 1860, protestiert gegen das Uebisicit 12. Nov 1860 und gegen die Annahme des Titels König von Italien durch Viktor Emanuel II. von Sardinien 5. April 1861. — S. Jahrg. 1830 S. (49), 1848, S. 77, u. 1895, S. 17. — Die Nachgeborenen führen den Titel Prinz und Prinzessin von Bourbon-Sizilien mit dem Präd. Kgl. Hoh.

*Alfons Maria Joseph Albert Graf von Caserta* Kgl. Hoh., geb. Caserta 28. März 1841, Sohn des Königs Ferdinand II., geb. 12. Jan. 1810, † 22. Mai 1869, und seiner 2. Gem. *Therese Kais. Przjß. u. Hggin von Oesterreich* u., geb. 31. Juli 1816, verm. 9. Jan. 1837, † 8. Aug. 1867; folgte seinem Halbbruder Franz II. (f. unten), indem er dessen Rechte und Titel unter vorläufiger Beibehaltung des bisher geführten in Anspruch nimmt und die Proteste erneuert, d. d. München 15. Jan. 1895; verm. Rom 8. Juni 1868 mit — *Antonia Przjß. von Bourbon-Sizilien*, geb. 16. März 1851, EitrD. (f. unten). [Cannes.]

**Kinder:** 1) Erbpr. *Ferdinand Pius Maria*, Herzog von Calabrien, geb. Rom 25. Juli 1869, Kgl. span. Gpym. des Gen.-Stabs, Kr. des span. D. v. G. Wies. u. c.; verm. München 31. Mai 1897 mit — *Maria Przjß. von Bayern*, geb. 6. Juli 1872, G. D. des Kgl. bayr. Theresien-D. u. EitrD. [Madrid.]

**Töchter:** 1) Przjß. *Marie Antoinette Leonie*, geb. Madrid 16. April 1898.

2) Przjß. *Marie Christine*, geb. Madrid 4. Mai 1899.

2) Pr. *Karl Maria Franz von Assisi Pascal Ferdinand Antonius v. Padua Franz v. Paula Alfons Andreas Avellino Tankred*, geb. Gries bei Bozen 10. Nov. 1870, Kgl. span. Gpym. des Gen.-Stabs. [Madrid.]

3) Przjß. *Marie Immakulata Christine Pia Isabella*, geb. Cannes 30. Okt. 1874.

4) Przjß. *Marie Christine Karoline Pia*, geb. Cannes 10. April 1877.

5) Przjß. *Marie Pia Clara Anna*, geb. Cannes 12. Aug. 1878.

6) Przjß. *Marie Josephine Antoinette*, geb. Cannes 25. März 1880.

- 7) Pr. Januarius (Gennaro) Maria Franz v. Paula, geb. Cannes 24. Jan. 1822.
- 8) Pr. Reiner Maria Gaëtan, geb. Cannes 3. Dez. 1883.
- 9) Pr. Philipp Maria Alfons, geb. Cannes 10. Dez. 1885.
- 10) Pr. Franz von Assisi Maria Ferdinand Eudes, geb. Cannes 13. Jan. 1888.
- 11) Pr. Gabriel Maria Joseph Karl Janaz Anton Alfons Peter Johann Gerhard v. Majella et omnes sancti, geb. Cannes 11. Jan. 1897.

### Geschwister.

- a) Halbbruder aus des Vaters (s. oben) 1. Ehe mit Christine Brjß. von Savoyen, geb. 14. Nov. 1812, verm. 21. Nov. 1832, † 31. Jan. 1836.
- † Franz II. König beider Sizilien und von Jerusalem, Herzog von Parma, Piacenza, Guastalla, Erbkönig von Toscana, Majestät, geb. 16. Jan. 1836, † 27. Dez. 1894; verm. München durch Stellvertretung 8. Jan. und Bari in Perion 3. Febr. 1859 mit — Marie Hain in Bayern, geb. 4. Okt. 1841, (E. D. des Kgl. bayr. Theresien-D. u. StfrD. [Paris, 126 Boul. Maillot, u. München.]
- b) Rechte Geschwister aus des Vaters (s. oben) 2. Ehe.
1. † Pr. Ludwig, Graf von Trani, geb. 1. Aug. 1838, † 8. Juni 1886; verm. München 5. Juni 1861 mit — Mathilde Hain in Bayern Kgl. Hoh., geb. 30. Sept. 1843, StfrD., (E. D. des Kgl. bayr. Theresien-D. [Delz.]
- Tochter:** Brjß. Maria Theresia Magdalene, geb. Zürich 15. Jan. 1867, StfrD.; verm. Sigmaringen 27. Juni 1889 mit Wilhelm Erbpr. von Hohenzollern Durchl.
2. † Brjß. Maria Immaculata Klementine, s. Retrolog.
3. † Pr. Gaëtan, Graf von Girgenti, geb. 12. Jan. 1846, † 26. Nov. 1871; verm. Madrid 13. Mai 1868 mit — Maria Isabella Franziska Infantin von Spanien Kgl. Hoh., geb. 20. Dez. 1851, (E. D. d. Kgl. bayr. Theresien-D. u. StfrD. [Madrid.]
4. Pr. Pascal Maria del Carmen Johann Vincenz Ferreri, Graf von Bari, geb. zu Caserta 15. Sept. 1852; morg. verm. Paris 20. Nov. 1878 mit — Berthe Blanche Louise de Marconnay, geb. . . . 27. Aug. 1848. [Paris, 8 Rue Matignon.]

### Vaters-Grüder

- aus des Großvaters, des Königs Franz I., geb. 19. Aug. 1777, † 8. Nov. 1830, 2. Ehe mit Isabelle Infantin von Spanien, geb. 6. Juli 1789, verm. 6. Okt. 1802, † 13. Sept. 1848.
1. † Pr. Ludwig, Graf von Aquila, geb. 19. Juli 1824, † 5. März 1897; verm. Rio de Janeiro 28. April 1844 mit — Januaria Brjß. von Braganza Kais. Hoh., geb. 11. März 1822, StfrD. [Paris.]
- Söhne:** 1) Pr. Ludwig Maria Ferdinand Peter von Alcántara, Graf von Aquila, geb. Neapel 18. Juli 1845; morg. verm. New York 22. März 1869 mit — Marie Amelie Hamel, geb. Habana 19. Juni 1847 (durch . . . Erhebung vom . . .) Contessa de Rocca-Guglielmo. [Rizza.]
- Aus dieser Ehe ist eine Tochter und ein Sohn entsprossen.
- 2) Pr. Philipp Ludwig Maria, geb. Neapel 12. Aug. 1847; verm. Venedig im Sept. 1882 mit — Flora Boonen, vw. (Anton † . . .) Zankowski, (durch . . . Erhebung vom . . .) Contessa d'Espina, geb. . . . [ . . . ]
2. † Pr. Franz von Paula, Graf von Trapani, geb. 13. Aug. 1827, † 24. Sept. 1892; verm. Florenz 10. April 1850 mit — Maria Isabella Kais. Brjß. u. Czarin von Oesterreich ic. K. u. K. Hoh., geb. 21. Mai 1834, StfrD. [Paris, 14 Rue Pierre Charron.]





- 14) Prinz. Rita Marie der Gnaden Adalgunde Michaela Karhale Gabriele Josephine Antonie Luise Agnes, geb. Villa Pianore 9. Mai 1892.
- 15) Pr. Felix Maria Vincenz, geb. Schwarzau 28. Sept. 1893.
- 16) Pr. Renatus Karl Maria Joseph, geb. Schwarzau 17. Okt. 1894.
- 17) Prinz. Maria Antonia Sophie Monisie Josephe Luise Michaela Gabriele Karhale Anna, geb. Schwarzau 7. Nov. 1895.
- 18) Prinz. Isabelle Marie Anna, geb. Schwarzau 14. Juni 1898.

### Geschwister.

1. Prinz. Alice Marie Karoline Ferdinande Rachel Johanna Philomene, geb. Parma 27. Dez. 1849, Sistr. u. (Großkreuz D. des Malts.); verm. Frohsdorf in Niederösterreich. 11. Jan. 1868 mit Ferdinand IV. Gzgg von Toscana, Kais. Pr. u. Gzgg von Oesterreich u. K. u. K. Hoh.
2. Pr. Heinrich Karl Ludwig Georg Abraham Paul Maria, Graf von Bardi, geb. Parma 12. Febr. 1851; verm. I) Cannes 25. Nov. 1873 mit Luise Prinz. von Bourbon-Sizilien, geb. 21. Jan. 1855, † 23. Aug. 1874; II) Salzburg 15. Okt. 1876 mit — Adalgunde Gzgin von Braaganza, Infantin von Portugal, geb. 10. Nov. 1858. [Seebenstein in Niederösterreich.]

## B. Haus Frankreich (Bourbon-Orleans).

In England, Frankreich und Spanien. — Stammvater: Philipp, geb. 21. Sept. 1640, † 9. Juni 1701, Gzgg von Anjou, dann von Orleans (1660), von Valois und von Chartres (1661), von Remours (1672) und von Montpensier, Fürst von Joinville 1690; die Herzöge von Orleans hatten den Titel *premier prince du sang royal de France*; König der Franzosen 9. Aug. 1830 bis 24. Febr. 1848. Ererbung der Würde des Chefs des Hauses Frankreich infolge der Verzichtleistung des Königs Philipp V. von Spanien (f. A.) mit dem Erlöschen der ältesten Linie des Hauses Bourbon 24. Aug. 1883. — Die von Gliedern des Hauses geführten Titel stammen fast alle von Domänen her, die entweder dem Gzgg von Orleans von Louis XIV. als Apanage (1713 1661, 1672, 1692, 1751) überwiesen oder dem Hause Orleans als Erbe zuerfallen waren. — W.: f. Jahrg. 1899, S. 21. — S. Jahrg. 1894, S. 19. — Die Geschwister des Chefs des Hauses führen den Titel Prinz und Prinzessin von Frankreich, die übrigen Mal. den Titel Prinz und Prinzessin von Orleans, sämtlich mit dem Präd. Kgl. Hoh.

Ludwig Philipp Robert, Herzog von Orleans, geb. Twickenham 6. Febr. 1869, Sohn des Pr. Ludwig Philipp, Gfn von Paris, geb. 24. Aug. 1838, † 8. Sept. 1894; Chef des Hauses Frankreich, Gvailli u. Großkreuz des jew. Malts. D., Kr des österr. O. v. Oliez u.; verm. Wien 5. Nov. 1896 mit — Maria Dorothea Kais. Prinz. u. Gzgin von Oesterreich u. K. u. K. Hoh., geb. 14. Juni 1867, Sistr. D. [Wood Norton, Gvesham, Worcestershire u. York House, Twickenham, England.]

### Geschwister.

1. Prinz. Marie Amalie Luise Helene, geb. Twickenham 28. Sept. 1865, Gv. des jew. Malts. D. u. Sistr. D.; verm. Lissabon 22. Mai 1886 mit Karl Kronpr., jetzigem Könige von Portugal, Majestät.
2. Prinz. Helene Luise Henriette, geb. Twickenham 13. Juni 1871, Sistr. D.; verm. Kingston a. d. Themse 25. Juni 1895 mit Emanuel Pr. von Savoyen-Nosta, Gzgg von Nosta, Kgl. Hoh.
3. Prinz. Maria Isabelle, geb. Schl. Gu 7. Mai 1878; verm. Twickenham 30. Okt. 1899 mit Johann Pr. von Orleans, Gzgg von Guise (f. unten).
4. Prinz. Luise Franziska, geb. Cannes 24. Febr. 1882. [Villamanrique.]

6. **Pr. Ferdinand Franz, Herzog von Montpensier**, geb. Schl. Cu 9. Sept. 1884. [Billamanrique.]

### Mutter.

vm. **Hin Isabella von Paris** Kgl. Hoh., geb. Prüz. von Orleans, geb. 21. Sept. 1848 (s. unten), Ekt.D.; verm. Kingston a. d. Themse 30. Mai 1864. [Billamanrique bei Sevilla.]

### Vatersbruder

aus des Großvaters, des Pr. Ferdinand von Orleans, Hgts von Orleans, Kronpr. von Frankreich, geb. 3. Sept. 1810, † 18. Juli 1842, Ehe mit Helene geb. Hgin von Mecklenburg-Schwerin, geb. 24. Jan. 1814, verm. 30. Mai 1837, † 18. Mai 1858.

**Pr. Robert Philipp Ludwig Eugen Ferdinand**, Herzog von Chartres, geb. Paris 9. Nov. 1840, Kr des Klerb.-D. zc.; verm. Kingston a. d. Themse 11. Juni 1863 mit — Franziska Prüz. von Orleans, geb. 14. Aug. 1844 (s. unten), Ekt.D. [Paris, 27 Rue Jean Goujon, u. Saint-Rimin bei Chantilly.]

**Kinder:** 1) Prüz. Marie Amalie Franziska Helene, geb. Ham bei Richmond 13. Jan. 1865; verm. Paris 20. (Schl. Cu 22.) Okt. 1885 mit Waldemar Pr. von Dänemark Kgl. Hoh.

2) **Pr. Heinrich (Henri) Philipp Maria**, geb. Ham 16. Okt. 1867. [Paris, 27 Rue Jean Goujon.]

3) Prüz. Margarete (Marguerite) Luise Franziska Marie, geb. Ham 25. Jan. 1869; verm. Paris 22. April 1896 mit Patrice de Mac Mahon.

4) **Pr. Johann (Jean) Peter Clemens Maria**, geb. Paris 4. Sept. 1874, Herzog von Guise, Kgl. dan. Md. à la suite der M.; verm. Twickenham 30. Okt. 1899 mit — Isabella Prüz. von Frankreich, geb. 7. Mai 1878 (s. oben). [Kopenhagen.]

### Großvaters-Geschwister

aus des Urgroßvaters, Ludwig Philipps, Königs der Franzosen, geb. 6. Okt. 1773, † 26. Aug. 1850, Ehe mit Amalie Prüz. von Bourbon-Etappen, geb. 26. April 1782, verm. 25. Nov. 1809, † 24. März 1866.

1. † **Pr. Ludwig**, Hgts von Nemours, geb. 25. Okt. 1814, † 26. Juni 1896; verm. 27. April 1840 mit Viktorie Prüz. von Sachsen-Coburg und Gotha zc., geb. 14. Febr. 1822, † 10. Nov. 1857.

**Kinder:** 1) **Pr. Ludwig Philipp Maria Gaston**, Graf von Eu, geb. Neuilly a. d. Seine 28. April 1842, Kr des span. D. v. G. Wies zc.; verm. Rio de Janeiro 15. Okt. 1864 mit — Isabella Prüz. von Braganza Kgl. Hoh., geb. 29. Juli 1846, Ekt.D. [Boulogne a. d. Seine, 7 Boul. de Boulogne.]

**Söhne:** (1) **Pr. Peter** von Mcantara Ludwig Philipp von Orleans-Braganza, geb. Petropolis bei Rio de Janeiro 15. Okt. 1875, Dkt im K. u. K. M.-Kgt Kaiser Nr. 4. [Zolkiew.]

(2) **Pr. Ludwig Maria Philipp**, geb. Petropolis 26. Jan. 1878, K. u. K. Lt. im Korpsart.-Kgt Ghsz Wilhelm Nr. 3. [Graz.]

(3) **Pr. Anton Gaston Philipp Franz v. Assisi Maria Michel Gabriel Raphael Gonzaga**, geb. Paris 9. Aug. 1881.

2) **Pr. Ferdinand Philipp Maria**, Herzog von Alençon, geb. Neuilly 12. Juli 1844, G.Vailli u. Großkreuz des Maltr.-D. zc.; verm. Posenhofen 28. Sept. 1868 mit Sophie Hgin in Bayern, geb. 22. Febr. 1847, † 4. Mai 1897. [Esl. Mentelberg, Tirol.]

**Kinder:** (1) Prüz. Luise Viktoria Maria Amalia Sophia, geb. Pusch House 9. Juli 1869, E.D. des Kgl. bayr. Theresien-D.; verm. Nymphenburg 15. April 1891 mit Alfons Pr. von Bayern Kgl. Hoh.

(2) **Pr. Philipp Emanuel Maximilian Maria** Fudes, Herzog von Vendôme, geb. Obermais bei Meran 18. Jan. 1872, K. u. K. Ritter, (beurlaubt) im Draeg.-Regt. Nikolaus I. Kaiser von Rußland Nr. 5, (Bailli u. Grefkreuz des Maltr.-D. u.; verm. Brüssel 12. Febr. 1896 mit — Henriette Präf. von Belgien u., geb. 30. Nov. 1870. [Neuilly a. d. Seine, 10 Rue Bourbise.]

**Töchter:** a. Präf. Marie Luise Ferdinande Charlotte Henriette, geb. Neuilly a. d. Seine 31. Dez. 1896.

b. Präf. Sophie Josephine Luise Maria Immaculata Gabriele Philippine Henriette, geb. Neuilly a. d. Seine 19. Okt. 1898.

3) Präf. **Blanka Marie Amalie Karoline Luise** Viktorie, geb. Claremont 28. Okt. 1857. [Paris, 9 Av. Kleber.]

2. Präf. **Marie Clementine Karoline** Leopoldine Klothilde, geb. Paris 3. Juni 1817, Sistr. D. u.; verm. Paris 20. April 1843 mit August Pr. von Sachsen-Coburg u. Gotha u. Hoh. † 26. Juli 1881.

8. **Pr. Franz Ferdinand Philipp Ludwig Maria**, Prinz von Joinville, geb. Neuilly 14. Aug. 1818, Nr. d. D. v. G. Blies u.; verm. Rio de Janeiro 1. Mai 1843 mit Franziska Präf. von Braganza Kais. Hoh., geb. 2. Aug. 1824, † 27. März 1898. [Paris, 65 Av. d'Antin, Echl. Arc-en-Barrois, Frankreich.]

**Kinder:** 1) Präf. **Franziska Maria Amalie**, geb. Neuilly 14. Aug. 1844, Sistr. D.; verm. Kingston a. d. Themse 11. Juni 1863 mit Robert Pr. von Orleans, Hg. von Chartres (s. oben).

2) **Pr. Peter Philipp Johann Maria**, Herzog von Penthièvre, geb. St.-Cloud 4. Nov. 1845. [Paris, 65 Av. d'Antin.]

4. † **Pr. Anton**, Hg. von Montpensier, geb. 31. Juli 1824, † 4. Febr. 1890; verm. Madrid 10. Okt. 1846 mit Luise Infantin von Spanien, geb. 30. Jan. 1832, † 2. Febr. 1897.

**Kinder:** 1) Präf. **Maria Isabella Franziska v. Assisi**, geb. Sevilla 21. Sept. 1848, Sistr. D.; verm. Kingston a. d. Themse 30. Mai 1864 mit Philipp Pr. von Orleans, Hgn von Paris, † 8. Sept. 1894, s. oben.

2) **Pr. Anton Ludwig Philipp Maria**, Duca di Galliera (Kgl. ital. Verleihung — primog. — d. d. Rom 24. März 1895), geb. Sevilla 23. Febr. 1866, Kgl. span. Oberstk. des Hof.-Kgt's Princefa, Nr. des span. D. v. G. Blies u.; verm. Madrid 6. März 1886 mit — Gualalia Infantin von Spanien, geb. 12. Febr. 1864. (D. des Kgl. bayr. Theresien-D. [Madrid u. Paris, Beule. des Invalides.]

**Söhne:** (1) **Pr. Alfons Maria Franz Anton Diego**, geb. Madrid 12. Nov. 1886.

(2) **Pr. Ludwig Ferdinand Maria Zacharias**, geb. Madrid 5. Nov. 1888.

## Haus Braganza.

Katholisch — Frankreich, Baden und Bayern. — König Johann I. von Portugal, geb. 1357, † 1433, natürl. Sohn Alfons I. † 1461, wurde Hg. von Braganza Distriktsbauerschaft in der portug. Prov. Trás os Montes 1442; Könige von Portugal und Brasilien 1. Dez. 1840; die folgenden Linien stammen von zwei Söhnen König Johann VI., geb. 13. Mai 1767, † 10. März 1826, und seiner Gemahlin Charlotte Infantin von Spanien, geb. 25. April 1775, verm. 9. Jan. 1790, † 7. Jan. 1830. — S. Jahrg. 1830, S. (39), u. 1848, S. 15.

### I. Ehemals regierende Kaiserliche Linie von Brasilien.

(Am Mannesstamme erloschen.)

Stammvater: Dom Pedro IV. König von Portugal, geb. 12. Okt. 1798, † 24. Sept. 1834, als Pedro I. Kaiser von Brasilien 18. Dez. 1822, entsagt zu gunsten seiner Tochter Maria II. da

Gloria, geb. 4. April 1819, † 15. Nov. 1853, dem Throne von Portugal 2. Mai 1826; sein Sohn Pedro II. (s. unten) wurde am 15. Nov. 1889 des Thrones von Brasilien entsetzt. — S. Jahrg. 1890, S. 18.

† Peter (Pedro) Infant von Portugal, Br. von Braganza, geb. 2. Dez. 1825, vom 7. April 1831 bis 15. Nov. 1889 Pedro II. Kaiser von Brasilien, † 5. Dez. 1891; verm. Rio de Janeiro 4. Sept. 1843 mit Theresie Prjss. von Bourbon-Sizilien, geb. 14. März 1822, † 28. Dez. 1889.

**Tochter:** Prjss. Isabella Christiane Leopoldine Auguste Michaela Gabriele Raphaela Gonzaga von Braganza Kais. Hoh., geb. Rio de Janeiro 29. Juli 1846, Sistr. D.; verm. Rio de Janeiro 15. Okt. 1864 mit Gaston Br. von Orleans, Gfn von Gu, Kgl. Hoh.

### Schwester.

Prjss. Januaria Maria Johanna Charlotte Leopoldina Candida Franziska Xaviere v. Paula Michaela Gabriele Raphaela Gonzaga von Braganza Kais. Hoh., geb. Rio de Janeiro 11. März 1822, Sistr. D.; verm. Rio de Janeiro 28. April 1844 mit Ludwig Br. von Bourbon-Sizilien, Gfn von Aquila, Kgl. Hoh., † 5. März 1897. [Nizza u. Paris.]

## II. Ehemals regierende Königl. Linie von Portugal.

Bronnbach in Baden, Schl. Haus in Bayern u. Schl. Ankenstein in Steiermark. — Stammvater: Michael, Infant von Portugal, Bzg von Braganza, geb. 26. Okt. 1802, † 14. Nov. 1866, König 30. Juni 1828 bis 26. Mai 1834. — S. Jahrg. 1859, S. 57, u. 1893, S. 22. — Die Nachgeborenen führen den Titel Prinz und Prinzessin von Braganza, Infant u. Infantin von Portugal mit dem Präd. Kgl. Hoh.

Michael (Miguel) Maria Karl Gaidius Konstantin Gabriel Raphael Gonzaga Franz v. Paula und v. Alfss Januarius Herzog von Braganza Kgl. Hoh., geb. Kleinheubach 19. Sept. 1853, Sohn des Br. Michael (s. oben); M. u. K. Thronerben im Hus. Kgt Wilhelm II. Deutscher Kaiser u. König von Preußen Nr. 7, Nr des österr. D. v. Othec etc.; verm. I) Regensburg 17. Okt. 1877 mit Elisabeth Prjss. von Thurn und Taxis, geb. 28. Mai 1860, † 7. Febr. 1881; II) Kleinheubach 8. Nov. 1893 mit — Theresie Prjss. zu Löwenstein-Vertheim-Rosenberg, geb. 4. Jan. 1870. [Bronnbach.]

**Kinder:** a) **1 Ehe:** 1) Br. Michael (Miguel) Maximilian Sebastian Maria, geb. Reichenau in Niederösterreich 22. Sept. 1878, Kgl. sachs. Lt. im Kaiser-Kgt. [Dresden.]

2) Br. Franz Joseph Gerhard Maria, geb. Meran 7. Sept. 1879, K. u. K. Lt. im Hus. Kgt Wilhelm II. Deutscher Kaiser u. König von Preußen Nr. 7. [Großwardein.]

3) Prjss. Maria Theresia Karoline Michaela Gabriele Raphaela Anna Josephe Antonia Franziska v. Alfss und v. Paula Brigitte Pia Gerharde Severine Ignatia Aloysia Stanislawa Johanne Beyskara, geb. Dedenburg 26. Jan. 1881.

b) **2 Ehe:** 4) Prjss. Elisabeth Marie Alberta Adelheid Gulalie, geb. Kleinheubach 19. Nov. 1894.

5) Prjss. Maria Benedikta Klara Sophie Aloysie Michaela Gabriele Raphaela, geb. Kleinheubach 12. August 1896.

6) Prjss. Mafalda Marie Adelgunde Henriette, geb. Schl. Ankenstein 4. Okt. 1898.

7) Prjss. Maria Anna Raphaela Michaela Gabriele Laurentia, geb. Schl. Zischhorn 3. Sept. 1899.

**Schwesteru**, Infantinnen von Portugal, Herzoginnen von Braganza, Kgl. Hohetten.

1. Maria das Neves Isabella Gulalie Charlotte Adelheid Michaela Raphaela Gabriele Gonzaga v. Paula Sophie Agnes Romana, geb. Kleinheubach

5. Aug. 1862, SitrD.; verm. 26. April 1871 mit Alfons Pr. von Bourbon Kgl. Hoh.
2. Bräuf. Maria Theresia Immaculata Ferdinande Gulalie Leopoldine Adelheid Elisabeth Karoline Michaela Raphaela Gabriele Franziska v. Alfisi und v. Paula Gonzaga Agnes Sophie Bartholomea ab Angelis, geb. Kleinheubach 24. Aug. 1855, SitrD. u. GroßkreuzD. v. Malt.-D.; verm. Kleinheubach 23. Juli 1837 mit Karl Ludwig Kais. Pr. u. Gh. von Oesterreich w. K. u. K. Hoh., † 19. Mai 1896.
3. Bräuf. Maria Josepha Beatric Johanne Gulafia Leopoldine Adelheid Elisabeth Karoline Michaela Raphaela Gabriele Franziska v. Alfisi und v. Paula Agnes Sophie Joachima Theresia Benedikta Bernhardine, geb. Bronnbach 19. März 1857, SitrD., G.D. des Kgl. bayr. Theresien-D.; verm. Kleinheubach 29. April 1874 mit Karl Theodor Hgg in Bayern Kgl. Hoh.
4. Bräuf. Adelgunde v. Jesus Maria Franziska v. Alfisi und v. Paula Adelheid Gulalie Leopoldine Charlotte Michaela Raphaela Gabriele Gonzaga Agnes Isabelle Avelina Anna Stanislawa Sophie Bernhardine, geb. Bronnbach 10. Nov. 1858; verm. Salzburg 15. Okt. 1876 mit Heinrich Pr. von Bourbon von Parma, Gfn von Verdi, Kgl. Hoh.
5. Bräuf. Maria Anna v. Carmel Henrika Theresia Adelheid Johanne Karoline Agnes Sophie Gulalie Leopoldine Elisabeth Bernhardine Michaela Gabriele Raphaela Franziska v. Alfisi und v. Paula Ignatia Gonzaga, geb. Bronnbach 13. Juli 1861; verm. Schl. Fischhorn 21. Juni 1893 mit Wilhelm Erbhhg von Luremburg Kgl. Hoh.
6. Bräuf. Maria Antonia Adelheid Kamilla Karoline Gulalie Leopoldine Sophie Agnes Franziska v. Alfisi und v. Paula Michaela Gabriele Raphaela Gonzaga Gregoria Bernhardine Benedikta Andrea, geb. Bronnbach 28. Nov. 1862; verm. Schl. Fischhorn 15. Okt. 1884 mit Robert Pr. von Bourbon, Hgg von Parma, Kgl. Hoh.

### Mutter.

von Hagen Adelheid von Braganza Kgl. Hoh., geb. Bräuf. zu Löwenstein-Wertheim-Rosenberg, geb. 3. April 1831; verm. Kleinheubach 24. Sept. 1851; seit 13. Juni 1897 Klosterfrau in der Benediktinerinnen-Abtei Ste Cecile zu Solesmes.

## Haus Braunschweig - Lüneburg.

(Welfisches Haus.)

Evangelisch. — Venzling bei Wien und Gmunden in Oberösterreich. — Ahnheer: Hugo Markgraf von Gfite (Diözesehauptstadt in der ital. Provinz Padua) um 1000; Ererbung der welfischen Güter infolge der Ehe Albrecht Agnos II. von Gfite, † 1097, mit Kunigunde, Welfs II. Gfn von Altdorf (jetzt Weingarten bei Ravensburg in Württemberg) Tochter, 1055; Hgge von Bayern 1070—1138 und 1156—1180; Ererbung der nordheim-supplinburg-braunschweigischen Stammgüter infolge der Ehe Heinrichs des Stolzen, † 20. Okt. 1139, mit Gertraut, Kaiser Lothars II., des letzten Gfn von Supplinburg (jetzt Süpplingenburg im braunschweigischen Kreise Helmstedt) Tochter, Ererbung der Hälfte der Billingschen Güter durch die Ehe Heinrichs des Schwarzen, Hggs von Bayern, mit Wulfsbild, Tochter des letzten Billing Ragnus, † 23. Aug. 1106; Hgge von Sachsen 1137—1138 und 1142—1180; Herr zu Braunschweig (nach dem durch Bruno Hgg von Sachsen 861 gegründeten Ort) und Lüneburg 1181; Hgg von Braunschweig 8. Aug. 1235, von Helle 1520, von Lüneburg 1569; von Sachsen-Lauenburg 1597; Kurfürst von Hannover 22. März 1692; König von Großbritannien und Irland infolge der Ehe,

des Kurfürsten Ernst August, verm. 30. Sept. 1658, † 23. Jan. 1698, mit Sophie, geb. 13. October 1630, des Kurfürsten Friedrich V. von der Pfalz und der Elisabeth Briff. von Großbritannien und Irland a. d. H. Stuart Tochter, zur Thronfolgerin von Großbritannien und Irland erklärt 22. März 1701, † 8. Juni 1714, am 1. Aug. 1714; Hg zu Bremen und Verden 1719, Fürst von Denabrück und Münster 1803; König von Hannover sowie Fürst zu Dilsriesland und Pilsdheim 12. Aug. 1814; Einverleibung des Königreichs Hannover in das preussische Staatsgebiet 20. Sept. 1866; Protest gegen die Einverleibung d. d. Wien 23. Sept. 1866. — S. Jahrg. 1885, S. 22. — Die Nachgeborenen des derzeitigen Chefs des Hauses führen den Titel Kgl. Prinz und Prinzessin von Großbritannien und Irland, Herzog und Herzogin zu Braunschweig-Lüneburg mit dem Präd. Kgl. Hoh.

Ernst August Wilhelm Adolf Georg Friedrich Kgl. Prinz von Großbritannien u. Irland, Herzog von Cumberland, Herzog zu Braunschweig und Lüneburg (nach einem vom Hg an die Mächte und Höfe gerichteten Schreiben vom 11. Juli 1878), Kgl. Hoh., geb. Hannover 21. Sept. 1845, Sohn des Königs Georg V. von Hannover, geb. 27. Mai 1819, † 12. Juni 1878; Mitgl. des engl. Oberhauses, Inf. des K. u. K. Inf.-Regt Nr. 42 und Gen. à la suite der Kgl. grossbrit. Armee, Nr. des Andreas-D., Cleph.-D., Hojenb.-D. etc.; verm. Kovenhagen 21. Dez. 1878 mit — Thyra Briff. von Danemark, geb. 29. Sept. 1853.

- Kinder:** 1) Briff. Marie Luise Viktoria Karoline Amalie Alexandra Auguste Friederike, geb. Gmunden 11. Okt. 1879.  
 2) Br. Georg Wilhelm Christian Albert Eduard Alexander Friedrich Waldemar Ernst Adolf, geb. Gmunden 28. Okt. 1880, K. u. K. Lt. im Inf.-Regt Ernst August Hg von Cumberland, Hg zu Braunschweig u. Lüneburg, Nr. 42, Nr. des Cleph.-D. [Gmunden.]  
 3) Briff. Alexandra Luise Maria Olga Elisabeth Therese Wera, geb. Gmunden 29. Sept. 1882.  
 4) Briff. Olga Adelheid Luise Marie Alexandra Agnes, geb. Gmunden 11. Juli 1884.  
 5) Br. Christian Friedrich Wilhelm Georg Peter Waldemar, geb. Gmunden 4. Juli 1885.  
 6) Br. Ernst August Christian Georg, geb. Penzing 17. Nov. 1887.

### Schwester,

Prinzessinnen von Hannover, von Großbritannien u. Irland, Herzoginnen zu Braunschweig u. Lüneburg, Kgl. Hoheiten.

1. Briff. Friederike Sophie Henriette Amalie Therese, geb. Hannover 9. Jan. 1848; verm. Schl. Windsor 24. April 1880 mit Alfons Jrhrn von Pavel-Kammingen. [Mouriscot, Bois de Boulogne, Biarritz.]
2. Briff. Marie Ernestine Josephine Adolfine Henriette Therese Elisabeth Alexandra, geb. Hannover 3. Dez. 1849. [Gmunden.]

### Mutter.

vv. Königin Marie von Hannover Majestät, geb. Briff. von Sachsen-Altenburg etc., geb. 14. April 1818; verm. Hannover 18. Febr. 1843. [Gmunden.]

### Großvaters - Brüder

aus des Urgroßvaters, des Königs Georg III. von Großbritannien und Irland, sowie von Hannover, geb. 4. Juni 1738, † 29. Jan. 1820, Ehe mit Sophie Briff. von Mecklenburg-Strelitz, geb. 19. Mai 1744, verm. 8. Sept. 1761, † 17. Nov. 1818.

1. † Br. Eduard von Großbritannien und Irland, Hg von Kent, geb. 2. Nov. 1767, † 23. Jan. 1820; verm. Coburg 29. Mai und New 11. Juli 1818 mit Viktoria vv. Fürstin von Leiningen, geb. Briff. von Sachsen-Saalfeld-Coburg, geb. 17. Aug. 1786, † 16. März 1861.

**Großher:** Prinz. Viktoria Alexandra, Königin von Großbritannien u. Irland, f. dort.

2. † Pr. Adolf von Großbritannien u. Irland, Herzog von Cambridge u. ab. geb. 24. Febr. 1774, † 8. Juli 1850; verm. durch Stellvertretung 7. Mai und in Person 1. Juni 1818 mit Auguste Prinz. von Hessen-Cassel, geb. 25. Juli 1797, † 6. April 1889.

**Kinder,** f. unter Großbritannien u. Irland.

## D ä n e m a r k.

(Haus Schleswig-Holstein-Sonderburg-Glücksburg.)

lutherisch und katholisch. — Schl. Amalienburg, Kopenhagen; Schl. Bernstorff; Schl. Fredensburg. — Christian Pr. von Schleswig-Holstein-Sonderburg-Glücksburg (f. Haus Holstein und unten) wurde zum Nachfolger König Friedrichs VII. aus dem älteren Zweige des Hauses Oldenburg, geb. 6. Okt. 1808, † 15. Nov. 1863, durch den Londoner Vertrag vom 8. Mai 1852 und das dänische Thronfolgegesetz vom 31. Juli 1853 thronmündig und folgte als Christian IX. König von Dänemark 15. Nov. 1863. — S. Jahrb. 1830. S. (14); 1848. S. 17, und 1892. S. 23. — Die Nachgeborenen führen den Titel Prinz; und Prinzessin von Dänemark mit dem Präd. Kgl. Hoh.

**Christian IX.** König von Dänemark, der Wendin und Goten, Herzog von Schleswig, Holstein, Stormarn, Dithmarschen, Lauenburg und Oldenburg, Majestät, geb. Wietorf 8. April 1818, Sohn des Herzogs Wilhelm von Schleswig-Holstein-Sonderburg-Glücksburg, geb. 4. Jan. 1785, † 17. Febr. 1831, und seiner Gem. Luise geb. Prinz. von Hessen-Cassel, geb. 28. Sept. 1789, verm. 26. Jan. 1810, † 13. März 1867; folgte kraft des Londoner Vertrags und des dänischen Thronfolgegesetzes (f. oben) dem König Friedrich VII. (f. oben); Kgl. schwed. u. norweg. Gen., Chef des Kaiser. russ. 45. Drag.-Rats Sijewersk., des Kgl. preuß. thüring. Ul.-Rats Nr. 6 und Oberlinh. des R. u. K. Jun.-Rats Nr. 75, Ordensmeister des Gleph.-D., Nr. des Andreas-D., Annunc.-D., Posenb.-D., Seraph.-D., des span. D. v. G. Vlies, Schw. W. u.; verm. Kopenhagen 26. Mai 1842 mit Luise Prinz. von Hessen, geb. 7. Sept. 1817, † 29. Sept. 1898.

**Kinder:** 1) Kronpr. Christian Friedrich (Frederik) Wilhelm Karl, geb. Kopenhagen 3. Juni 1843, Kgl. dän. Gen. u. Gen.-Inspekteur d. H., Wtl. des St. Rates, Kgl. schwed. u. Kgl. norweg. Gen., Chef des Kaiser. russ. 3. Drag.-Rats Sturm und des Kgl. preuß. Huj.-Rats Adaf Friedrich II. von Hessen-Homburg (2. beif.), Nr. 14, Nr. des Gleph.-D., Andreas-D., Annunc.-D., Posenb.-D., Schw. W. D., Seraph.-D., des span. D. v. G. Vlies u.; verm. Stockholm 28. Juli 1869 mit — Luise Prinz. von Schweden und Norwegen, geb. 31. Okt. 1851. [Kopenhagen u. Schl. Charlottenlund.]

**Kinder:** (1) Pr. Christian Friedrich Albert Alexander Wilhelm, geb. Charlottenlund 26. Sept. 1870. Kpt. der Leib-Garde, Nr. des Gleph.-D., Andreas-D., Schw. W. D., Seraph.-D. u.; verm. Cannes 26. April 1898 mit — Alexandrine Hjazin zu Mecklenburg, geb. 24. Dez. 1879. [Kopenhagen u. Schl. Sorgenfrei.]

**Sohn:** Pr. Christian Friedrich (Frederik) Franz Michael Karl Waldemar Georg, geb. Schl. Sorgenfrei 11. März 1899.

(2) Pr. Christian Friedrich Carl Georg Waldemar Axel, geb. Charlottenlund 3. August 1872, Kgl. dan. Vlt. zur See, Nr. des Gleph.-D., Seraph.-D. u.; verm. im Vudnabam-Palast, London, 22. Juli 1896 mit — Maud Kgl. Prinz. von Großbritannien u. Irland u., geb. 26. Nov. 1869. [Kopenhagen.]

(3) Prinz. Luise Caroline Josephine Sophie Thyra Olga, geb. Kopenhagen



17. Febr. 1875; verm. Kopenhagen 5. Mai 1896 mit Friedrich Fr. zu Schaumburg-Lippe Durchl.
- (4) Pr. Harald Christian Friedrich, geb. Charlottenlund 8. Okt. 1876, Kgl. dän. Hof-Pr.-Lt., Hr des Steph.-D., Seraph.-D. etc. [Kopenhagen.]
- (5) Prinz Ingeborg (Charlotte Caroline Friederike Luise, geb. Charlottenlund 2. Aug. 1878; verm. Kopenhagen 27. Aug. 1897 mit Karl Fr. von Schweden u. Norwegen, Hrg von Westgotland, Kgl. Hoh.
- (6) Prinz Thyra Luise Karoline Amalie Auguste Elisabeth, geb. Kopenhagen 14. März 1880.
- (7) Pr. Christian Friedrich Wilhelm Waldemar Gustav, geb. Kopenhagen 4. März 1887.
- (8) Prinz. Dagmar Luise Elisabeth, geb. Charlottenlund 23. Mai 1890.
- 2) Prinz. Alexandra Caroline Marie Charlotte Luise Julie, geb. Kopenhagen 1. Dez. 1844; verm. Schl. Windsor 10. März 1863 mit Albert Eduard Kronpr. von Großbritannien u. Irland etc., Pr. von Wales, Kgl. Hoh.
- 3) Pr. Christian Wilhelm (Wilhelm) Ferdinand Adolf Georg, geb. Kopenhagen 24. Dez. 1815, Kgl. dän. Nm., als Georg I. König der Hellenen seit 6. Juni 1863, unterzeichnet am 12. Sept. 1863 eine Urkunde, nach der sein jüngerer Bruder und dessen Nachkommen ihm selbst und seiner Nachkommenschaft in der Erbfolge in Dänemark vorangehen, s. Griechenland.
- 4) Prinz. Maria Sophie Friederike Dagmar, geb. Kopenhagen 26. Nov. 1847, Chef des Chevalier-Rats, des 2. Leib-Kür-Rats, des 4. Leib-Drag-Rats Pskow, des 32. Drag-Rats Tschugujem, des 46. verejaslawischen Drag-Rats, der 6. Flotten-Equipage, Hr des Andreas-D. etc.; verm. unter dem Namen Maria Hedorewna St. Petersburg 9. Nov. 1866 mit Alexander Alexandrowitsch Witten-Erbfolger, nachher. Kaiser Alexander III. von Rußland, Majestät, † 1. Nov. 1894.
- 5) Prinz. Thyra Amalie Caroline Charlotte Anna, geb. Kopenhagen 29. Sept. 1853; verm. Kopenhagen 21. Dez. 1878 mit Ernst August Kgl. Pr. von Großbritannien u. Irland, Herzog von Cumberland etc., Kgl. Hoh.
- 6) Pr. Waldemar (Waldemar), geb. Bernstorff 27. Okt. 1858, Kgl. dän. Kommodore, Hr des Steph.-D., Andreas-D., Annunc.-D., Schw. Ad., Seraph.-D. etc.; verm. Paris 20. (Schl. Gu 22.) Okt. 1885 mit — Marie Prinz. von Orleans, geb. 13. Jan. 1865 (kathol.). [Kopenhagen u. Schl. Bernstorff.]
- Kinder:** (1) Pr. Aage Christian Alexander Robert, geb. Kopenhagen 10. Juni 1887.
- (2) Pr. Arel Christian Georg, geb. Kopenhagen 12. Aug. 1888.
- (3) Pr. Eric (Eric) Friedrich Christian Alexander, geb. Kopenhagen 8. Nov. 1890.
- (4) Pr. Biggo Christian Adolf Georg, geb. Kopenhagen 25. Dez. 1893.
- (5) Prinz. Margarete (Margarethe) Franziska Luise Marie Helene, geb. Bernstorffshoi 17. Sept. 1895 (kathol.).

### Geschwister

f. Holstein-Sonderburg-Glücksburg.

## G r i e c h e n l a n d.

(Haus Schleswig-Holstein-Sonderburg-Glücksburg.)

Lutherisch u. orthodox. — Athen u. Iatros. — Wilhelm (Wilhelm) Fr. von Dänemark a. d. H. Schleswig-Holstein-Sonderburg-Glücksburg, geb. 24. Dec. 1845 (f. Dänemark

und unten), nimmt die ihm von der griechischen Nationalversammlung angetragene Krone Griechenlands auf Grund des von den Vertretern der Schutzmächte Frankreich, Großbritannien und Rußland am 5. Juni in London unterzeichneten Vertrags 6. Juni 1863 an, wird von der griechischen Nationalversammlung 27. Juni 1863 für volljährig erklärt und übernimmt die Regierung als Georg I. König der Hellenen 31. Okt. 1863. — Die Nachgeborenen führen den Titel Prinz und Prinzessin von Griechenland mit dem Präd. Kgl. Hoh.

**Georg (Georgios) I.** König der Hellenen Majestät, geb. Kopenhagen 24. Dez. 1845 (luth.), Sohn Christians IX. Königs von Dänemark (s. dort); Kgl. dän. Adm., Chef des Kais. russ. 1. Inf.-Ktgs Rewa, Oberint. des K. u. K. Inf.-Ktgs Nr. 99, Hr des Cleph.-D., Andreas-D., Annunc.-D., Hojerb.-D., Schw. Ad., Seraph.-D., des span. D. v. Wlief zc.; verm. St. Petersburgs 15./27. Okt. 1867 mit — Olga Konstantinowna Gifin von Rußland, geb. 22. Aug./3. Sept. 1851 (orthodor), Chef der Kais. russ. 2. Flottenequipage.

**Kinder** (orthodor): 1) Kronpr. Konstantin (Konstantinos), Herzog von Sparta, geb. Athen 21. Juli/2. Aug. 1868, Kgl. griech. Gen.-Lt., à la suite des Kgl. preuß. 2. Ktgs zu Fuß, Hr des Andreas-D., Annunc.-D., Cleph.-D., Schw. Ad., Seraph.-D., des span. D. v. Wlief zc.; verm. Athen 15./27. Okt. 1889 mit — Sophie Prjñ. von Preußen, geb. 14. Juni 1870 (orthodor seit 2. Mai 1891), Chef des Kgl. preuß. Königin Elisabeth Gren.-Ktgs Nr. 3. [Schl. Defelia (Tatoi) bei Athen.]

**Kinder:** (1) Pr. Georg (Georgios), geb. Schloß Defelia 7./19. Juli 1890.

(2) Pr. Alexander, geb. Schl. Defelia 20. Juli/1. Aug. 1893.

(3) Prjñ. Helene, geb. Athen 20. April/2. Mai 1896.

2) Pr. Georg (Georgios), geb. Korfu 12./24. Juni 1869, Kgl. griech. Reg.-Kpt. u. Kpt. der Kgl. dän. Marine, Hr des Andreas-D., Annunc.-D., Cleph.-D., des Schw. Ad. zc., seit 21. Dezember 1898 Gen.-Kommissar der Großmächte auf Kreta.

3) Pr. Nikolaus (Nikolaos), geb. Athen 9./21. Jan. 1872, Kgl. griech. Kpt. der Art. u. Flügel-Adjut., Hr des Cleph.-D. zc. [Athen.]

4) Prjñ. Maria, geb. Athen 20. Febr./3. März 1876.

5) Pr. Andreas, geb. Athen 20. Jan./1. Febr. 1882.

6) Pr. Christoph (Christophoros), geb. Schl. Pawlowsk, St. Petersburg, 29. Juli/10. Aug. 1888.

## Großbritannien und Irland.

(Welfen- oder Braunschweig-Lüneburgisches Haus.)

Katholisch u. evangelisch. — Windsor Castle; St. James Palace, Buckingham Palace und Kensington Palace in London; Hampton Court, Middlesex; New u. Claremont, Surrey; Holywood Palace, Edinburgh. Privatitze der Kön: Osborne, Insel Wight, und Balmoral Castle in Schottland. — Geschichtl. s. Einleitung zu Haus Braunschweig-Lüneburg. — Annahme des Titels Kaiserin von Indien durch Königin Viktoria (s. unten) 1. Jan. 1877. — S. Jahrg. 1830, S. (55), 1848, S. 24, und 1898, S. 26. — Die Nachgeborenen der Kön Viktoria führen den Titel Kgl. Prinz und Prinzessin von Großbritannien und Irland, Prinz und Prinzessin von Sachsen-Coburg und Gotha, Herzog und Herzogin zu Sachsen mit dem Präd. Kgl. Hoh.

**Viktoria Alexandrine** Königin des Vereinigten Königreichs Großbritannien und Irland und seiner Kolonien und Zubehöre in Europa, Asien, Afrika, Amerika und Australien, Kaiserin von Indien, Verteidigerin des Glaubens Kgl. und Kaij. Majestät, geb. im Kensington-Palast zu London 24. Mai 1819, Tochter des Pr. Oduard von Großbritannien u. Irland, Hggs von Kent, geb. 2. Nov. 1767, † 23. Jan. 1820, und seiner Gem. Viktorie wv. Fürstin zu Leiningen, geb. Prjñ.

von Sachsen-Saalfeld-Coburg, geb. 17. Aug. 1786, verm. 29. Mai u. 11. Juli 1818, † 16. März 1861; folgte ihrem Ehem., dem Könige Wilhelm IV., geb. 21. Aug. 1765, † 20. Juni 1837, wurde gekrönt am 28. Juni 1838; Chef des Kgl. preuß. 1. Drag.-Rats Königin von Großbritannien und Irland; verm. in der Westminster-Abtei zu London 10. Febr. 1840 mit Albert Pr. von Sachsen-Coburg u. Gotha etc., geb. 26. Aug. 1819, in Großbrit. naturalisiert 24. Jan. 1840, Pr.-Gemahl [Prince Consort] 25. Juni 1857, † 14. Dez. 1861.

- Kinder:** 1) Prinz. Viktoria Adelheid Marie Luise, Princess Royal, geb. im Buckingham-Palast zu London 21. Nov. 1840, Chef des 2. Leib-Huf.-Rats Kaiserin Nr. 2 und des kün.-Rats v. Gersdorff (heiß.) Nr. 80, D. des Schw. A. D. etc.; verm. London 25. Jan. 1858 mit Friedrich Wilhelm Pr. von Preußen, nachher. Deutschem Kaiser und König von Preußen Friedrich III., † 15. Juni 1888; wv. Kaiserin und Königin Friedrich Kais. u. Kgl. Majestät.
- 2) Kronpr. Albert Eduard (Edward), Prinz von Wales, Herzog von Cornwall und Rothesay, Graf von Chester, Carrick und Dublin, Baron von Newnham, Lord der Inseln, Groß-Steward von Schottland, geb. im Buckingham-Palast zu London 9. Nov. 1841, Mgl. des Oberhauses, Feldmarschall, Adm. ad hon., Oberst ad hon. der G.Mav., des 10. Huf.-Rats („Prince of Wales' own“), Chef-Oberst der 1. u. 2. Life Guards, der Royal Horse Guards und der Gordon Highlanders, Oberst des Kgl. dän. G. Huf.-Rats, Gen. Adjut. der Kain, sowie Chef des Kgl. preuß. Huf.-Rats Fürst Blücher von Wahlstatt (pom.) Nr. 5 und à la suite des 1. G. Drag.-Rats Kain von Großbritannien und Irland, Oberstinh. des K. u. K. Huf.-Rats Nr. 12, Chef des Kgl. russ. 27. Drag.-Rats Kiern, Souverän des Hosenb.-D., Nr. des Andreas.-D., Annunc.-D., Eleph.-D., Schw. A. D., Seraph.-D., des span. D. v. G. Wlief, G. Nr. des Joh.-D. etc.; verm. Schl. Windsor 10. März 1863 mit — Alexandra Prinz. von Dänemark, geb. 1. Dez. 1844. [Marlborough House, London; Sandringham, Norfolk.]
- Kinder:** (1) Pr. Georg Friedrich Ernst Albert, Herzog von York, Graf von Inverness (Schottland) und Baron Killarney (Irland) in der Pairie von Großbritannien d. d. 24. Mai 1892, geb. Marlborough House 3. Juni 1865, Mgl. des Oberhauses, Kgl. großbrit. Mpt. 7. S. u. persönl. Flügeladjut. 3. M., à la suite des Kgl. preuß. 1. G. Drag.-Rats Kain von Großbritannien u. Irland, Nr. des Hosenb.-D., des Andreas.-D., Annunc.-D., Eleph.-D., Schw. A. D., des span. D. v. G. Wlief etc.; verm. im St. James' Palace 6. Juli 1893 mit — Viktoria Mary Fürstin von Teck, geb. 26. Mai 1867. [York House, St. James' Palace, London, S. W.; York Cottage, Sandringham.]
- Kinder:** [1] Pr. Eduard Albert Christian Georg Andreas David Patrick, geb. White Lodge, Richmond Park, Surrey, 23. Juni 1894.
- [2] Pr. Albert Friedrich Arthur Georg, geb. York Cottage, Sandringham, 14. Dez. 1895.
- [3] Prinz. Viktoria Alexandra Alice Mary, geb. Sandringham 25. April 1897.
- (2) Prinz. Luise Viktoria Alexandra Dagmar, geb. Marlborough House 20. Febr. 1867; verm. im Buckingham-Palast, London, 27. Juli 1889 mit Alexander Duff, 1. Duke of Fife.
- (3) Prinz. Viktoria Alexandra Olga Marie, geb. Marlborough House 6. Juli 1868.
- (4) Prinz. Maud Charlotte Mary Viktoria, geb. Marlborough House 26. Nov. 1869; verm. im Buckingham-Palast, London, 22. Juli 1896 mit Karl Pr. von Dänemark Kgl. Hoh.
- 3) Pr. Alfred Ernst Albert, Herzog von Edinburgh, f. Sachsen-Coburg u. Gotha.
- 4) Prinz. Helena August Viktoria, geb. . . . 25. Mai 1846; verm. Schl. Windsor 5. Juli 1866 mit Christian Pr. zu Schleswig-Holstein Kgl. Hoh.

- 5) Przjß. Luise Karoline Alberta, geb. . . . 18. März 1848; verm. Schl. Windsor 21. März 1871 mit John Campbell Marquess of Lorne, ältestem Sohne des Duke of Argyll.
- 6) Pr. Arthur Wilhelm Patrick Albrecht, Herzog von Connaught und Strathearn, Graf von Sussex, geb. im Buckingham-Palast, London, 1. Mai 1850, Mtgl. des Oberhauses. Kgl. großbrit. Gen. u. persönl. Adjut. der Königin, Oberst der (schott. Garden u. Chef-Oberst der Rifle-Briga., Chef-Oberst des 6. (Annis-killing) Drag.-Rats, Chef des Kgl. preuß. Inf.-Rats von Zieten (brandenb.) Nr. 3, Oberstinf. des R. u. K. Inf.-Rats Nr. 4. à la suite des 27. Inf. russ. Drag.-Rats Kiev, Nr. des Hofmb.-D., des Andreas-D., Cleveh.-D., Schw. AD., Seraph.-D. u. c.; verm. Schl. Windsor 13. März 1879 mit — Luise Margarete Przjß. von Preußen, geb. 25. Juli 1860. Chef des Kgl. preuß. Inf.-Rats Gen.-Z.M. Pr. Friedrich Karl von Preußen (8. brandenb.) Nr. 64. [Bagshot Park, Surrey, u. Buckingham-Palast, London]
- Kinder:** (1) Przjß. Margarete Viktoria Charlotte Augusta Nora, geb. Bagshot Park 15. Jan. 1882.
- (2) Pr. Arthur Friedrich Patrick Albert, geb. Schl. Windsor 13. Jan. 1883.
- (3) Przjß. Viktoria Patricia Helene Elisabeth, geb. im Buckingham-Palast, London, 17. März 1886.
- 7) † Pr. Leopold, Herzog von Albany, geb. 7. April 1853, † 28. März 1884; verm. Schl. Windsor 27. April 1882 mit — Helene Przjß. zu Waldeck u. Pyrmont, geb. 17. Febr. 1861, Kgl. Hoh. [Stuttgart.]
- Kinder:** (1) Przjß. Alice Marie Viktoria Auguste Pauline, geb. Schl. Windsor 25. Febr. 1883.
- (2) Pr. Leopold Karl Eduard Georg Albert, Herzog von Albany, Graf von Clarence, Baron Arklow, geb. Claremont 19 Juli 1884. [Stuttgart.]
- 8) Przjß. Beatrice (Beatrice) Marie Viktoria Feodore, geb. 14. April 1857, Governor and Captain der Insel Wight, Governor von Carisbrooke Castle; verm. Osborne 23. Juli 1885 mit Heinrich Pr. von Wattenberg Kgl. Hoh., † 20. Jan. 1896.

### Waters - Brüder

aus des Großvaters, des Königs Georg III. von Großbritannien u. Irland, sowie von Hannover, geb. 4. Juni 1738, † 29. Jan. 1820, Ehe mit Sophie Charlotte Przjß. von Mecklenburg-Strelitz, geb. 19. Mai 1744, verm. 8. Sept. 1761, † 17. Nov. 1818.

1. † Pr. Ernst August, geb. 5. Juni 1771, evangelisch, † 18. Nov. 1851, Hgg von Cumberland und Teviotdale [im Peerage von Großbritannien], sowie Graf von Armagh [in Irland] 23. April 1799, König von Hannover 20. Juni 1837; verm. 29. Mai 1815 mit Friederike v. Przjß. Ludwiga von Preußen und v. Przjß. von Selms-Braunsfels, geb. Przjß. von Mecklenburg-Strelitz, geb. 2. März 1778, † 29. Juni 1841.

**Sohn:** † König Georg V. von Hannover, s. unter Braunschweig-Lüneburg.

2. † Pr. Adolf, Hgg von Cambridge u. c., geb. 24. Febr. 1774, † 8. Juli 1850; verm. durch Stellvertretung 7. Mai und in Person 1. Juni 1818 mit Auguste Przjß. von Hessen-Cassel, geb. 26. Juli 1797, † 6. April 1889.

**Kinder,** Kgl. Prinz und Prinzessin von Großbritannien u. Irland und von Hannover, Kgl. Hohheiten: 1) Pr. Georg (George) Friedrich Wilhelm Karl Herzog von Cambridge, Graf von Liverpool, Baron von Gulloden, geb. Hannover 26. März 1819, Mtgl. des Oberhauses, Z.M., 1. pers. Adjut. der Königin, Chef-Chrenoberst der Armee, Oberst der Gren.-Garde u. des 20. Inf.-Rats von Bengalen, Chef des Kgl. preuß. Inf.-Rats von Goeben (2. rhein.) Nr. 28, Nr. des Hofmb.-D., Andreas-D., Cleveh.-D., des Schw. AD. u. c.; morg. verm. . . . mit Luise Kätebrother, geb. 1815, † 12. Jan. 1890. [Gloucester House, Piccadilly, London.]

Die Kinder aus dieser Ehe führen den Namen Fitz-George.

- 2) Prinz. **Augusta Karoline Charlotte Elisabeth Marie Sophie Luise**, geb. Hannover 19. Juli 1822; verm. im Buckingham-Palast, London, 28. Juni 1843 mit Friedrich Wilhelm Erbprinz., jetzigem Herzog von Mecklenburg, Kgl. Hoh.

## Hessen.

(Haus Brabant.)

**Abnherr:** Reginar der Langhals, Graf im Haspingau u. Hennegau, Inhaber der Herzogl. Gewalt in Lotharingen 900—911 († um 915); Graf von Lotharia (Löwen) im Gau Brabant 994; Herzog von Nieder-Lothringen 1106—1128 und seit 1139; Herzog von Brabant u. Markgraf von Antwerpen 1128—1139 u. seit 1141 resp. 1190; Herzog, Herr von Hessen (Hessen an der Eder u. Fulda 558, fränkische Landschaft Hasfia 714, zum größten Teil an Thüringen gefallen infolge der Ehe Ludwigs I. von Thüringen mit Hedwig, des letzten Grafen von Gudensberg Tochter u. Erbin 1140) durch die 1241 geschlossene Ehe Heinrichs II., Herzogs von Brabant († 1248), mit Sophie, Ludwigs IV. Herzogin von Thüringen u. Hessen Tochter, nach dem kinderlosen Ableben des letzten thüringischen Landgrafen Heinrich Raspe 1247, resp. 28. Okt. 1263; Reichsfürst 11. Mai 1292; Erwerbungen von Schmalkalden 1360, der Bisthümer Siegenhain u. Rieda 14. April 1450, Kagen-einbogen u. Dieß mit Darmstadt (Dormundestat im 11. Jahrh., Stadt 1330) 1479, von Homburg vor der Höhe 1504. Von des Herzogs Philipp des Großmütigen, geb. 13. Nov. 1504, † 31. März 1567, zwei Söhnen stammen die folgenden Linien. — S. Jahrg. 1831, S. 86, u. 1848, S. 27.

## I. Jüngere, regierende Großherzogliche Linie von Hessen und bei Rhein.

**Lutherisch.** — Stammvater: Georg Herzog in der Oberherrschaft Kagen-einbogen, geb. 10. Sept. 1547, † 7. Febr. 1596; Erhebung der oberhess. Ämter Schotten, Eternfels u. Homburg v. d. H. mit dem Tode des kinderlosen Bruders Herzog Philipp II. von Hessen-Rheinfels 1583, weiterer Teile von Oberhessen und Sießen mit dem Tode eines anderen Bruders, Herzog Ludwig IV. von Hessen-Marburg 1604, resp. 1648, der Bisthümer Hanau-Lichtenberg im Elßaß 1736; Entschädigung für die 1801 verlorenen linksrheinischen Besitzungen durch Teile von Kurmainz, des Hochstifts Worms, des kurfürstl. Herzogs Westfalen (s. Preußen) zc. 1803; Herzog von Hessen 13. Aug. 1806; Entschädigung für das 1814 resp. endgültig 30. Juni 1816 an Preußen abgetretene Westfalen durch Rheinhesse, Teile des Fürstentums Henneberg zc. 10. Juni 1815; Herzog von Hessen und bei Rhein 7. Juli 1816. — S. Jahrg. 1831, S. 97, u. 1848, S. 31. — Die Nachgeborenen führen den Titel Prinz und Prinzessin von Hessen und bei Rhein mit dem Präd. Herzogl. Hoh.

**Ernst Ludwig Karl Albert Wilhelm Großherzog von Hessen und bei Rhein** zc. Kgl. Hoh., geb. Darmstadt 25. Nov. 1808, Sohn des Herzogs Ludwig IV., geb. 12. Sept. 1837, † 13. März 1892, und seiner Gem. Alice Prinz. von Großbritannien u. Irland zc., geb. 25. April 1843, v. am. 1. Juli 1862, † 14. Dez. 1878; folgte seinem Vater; Kgl. preuß. Gen.-Lt. à la suite des 1. Staats zu Aux. Inb. des 1. Herzgl. heß. Inf.- (Leibgarde-) Regts Nr. 115, des 1. Herzgl. heß. Drag.-Regts (5. Drag.-Regts) Nr. 23, des Herzgl. heß. Feldart.-Regts Nr. 25 (Herzgl. Art.-Korps) und des 5. Kgl. bayr. Inf.-Regts Herzog Ernst Ludwig von Hessen, Chef des R. u. K. oester. Inf.-Regts Nr. 14 und des Kaiser. russ. 18. Drag.-Regts Alarzik. Nr. des Andreas-D., Annunc.-D., Hofenband-D., des Schw. AD., zc.; verm. Coburg 19. April 1894 mit — **Viktoria Prinz. von Sachsen-Coburg und Gotha** zc., geb. 25. Nov. 1876, 1. Inb. des 3. Herzgl. heß. Inf.-Regts (Leib-Regt) Nr. 117.

**Tochter:** Prinz. **Elisabeth Marie Alice Viktoria**, geb. Darmstadt 11. März 1896.

**Schwwestern.**

1. Prjñ. Viktoria Elisabeth Mathilde Alberta Maria, geb. Windsor 5. April 1863; verm. Darmstadt 30. April 1884 mit Ludwig Fr. von Battenberg Durchl.
2. Prjñ. Elisabeth Alexandra Luise Alice, geb. Weßungen 1. Nov. 1864, (Chef des Kais. russ. 51. Tschernigowischen Drag.-Kats; verm. St. Petersburg 15. Juni 1884 als Zelisaweta Keodorowna (orthod. seit 25. April 1891) mit Sergius Alexandrowitsch Gfsten von Russland Kais. Geh.
3. Prjñ. Irene Luise Marie Anna, geb. Darmstadt 11. Juli 1866; verm. Charlottenburg 24. Mai 1888 mit Heinrich Fr. von Preußen Kal. Geh.
4. Prjñ. Alir Viktoria Helena Luise Beatrir, geb. Darmstadt 6. Juni 1872, seit 21. Okt./2. Nov. 1894 Gfstin Alexandra Keodorowna (orth. seit 21. Okt./2. Nov. 1894), Chef des Kais. russ. Leib.-Gll.-Kats u. des Kal. preuß. 2. (Drag.-Kats Kaiserin Alexandra von Russland; verm. St. Petersburg 14./26. Nov. 1894 mit Nikolaus II. Kaiser von Russland Majestät.

**Vaters-Brüder**

aus des Großvaters, des Fr. Karl von Hessen u. bei Rhein, geb. 23. April 1809, † 20. März 1877, Ehe mit Elisabeth Prjñ. von Preußen, geb. 18. Juni 1815, verm. 22. Okt. 1836, † 21. März 1885.

1. Fr. Heinrich Ludwig Wilhelm Adalbert Waldemar Alexander, geb. Weßungen 28. Nov. 1838, (Kgl. preuß. Gen. der Kav., 2. Jnh. des 2. Gbzal. heß. Drag.-Kats (Leib.-Drag.-Kats) Nr. 24, à la suite des 1. Gbzal. heß. Inf. (Leibgarde-) Kats Nr. 115 und à la suite des Kal. preuß. Hus.-Kats König Wilhelm I. (1. rhein.) Nr. 7, Nr. des Schw. AD. ic.; morg. verm. I) Darmstadt 28. Febr. 1878 mit Karoline Freiin zu Ridda (Gbzal. heß. Erhebung d. d. Darmstadt 28. Febr. 1878), geb. Willich gen. von Pöllnitz, geb. 5. Nov. 1848, † 6. Jan. 1879; II) Darmstadt 20. Sept. 1892 mit — Emilie Mathilde Hedwig Friede von Topuska, geb. Karstadt 6. Mai 1868 (kath.), Freiin von Dornberg (durch Gbzal. heß. Erhebung d. d. Valmeral 23. Sept. 1892, Diplom d. d. Darmstadt 4. Okt. 1893, Verleihung des Freiherrnstandes für sie und ihre Nachkommen d. d. Darmstadt 14. Sept. 1895). [München.]

**Söhne:** a) 1r **Ehe:** Graf zu Ridda, f. Taschenbuch der Gräflichen Häuser.

— b) 2r **Ehe:** Freiherr von Dornberg, f. Taschenbuch der Freiherrlichen Häuser.

2. Fr. Wilhelm Ludwig Friedrich Georg Emil Philipp Gustav Ferdinand, geb. Weßungen 16. Nov. 1845, Gbzal. heß. Gen. der Inf., 2. Jnh. des 3. Gbzal. heß. Inf.-Kats (Leib.-Kats) Nr. 117 und à la suite des 4. Gbzal. heß. Inf.-Kats (Prinz Karl) Nr. 118, Nr. des Andreas-D., des Schw. AD. ic.; morg. verm. Herr bei Weg 24. Febr. 1884 mit — Luise Marie Josefine Bender, geb. Darmstadt 11. August 1867 (durch Gbzal. heß. Erhebung vom 15. April 1884) Frau von Lichtenberg. [Rosenhöhe bei Darmstadt.]
- Sohn:** führt den Namen von Lichtenberg.

**Großvaters-Brüder**

aus des Ur-Großvaters, des Gbzgs Ludwig II. geb. 26. Dez. 1777, † 16. Juni 1848, Ehe mit Wilhelmine Prjñ. von Baden, geb. 10. Sept. 1788, verm. 19. Juni 1804, † 27. Jan. 1836.

1. † Gbzg Ludwig III., geb. 9. Juni 1806, † 13. Juni 1877; verm. I) 26. Dez. 1833 mit Mathilde Prjñ. von Bayern, geb. 30. Aug. 1813, † 25. Mai 1862; II) morg. 20. Juni 1868 mit — Anna Magdalena Appel, geb. 8. März 1846 (durch Gbzal. heßische Erhebung vom 9. Juni 1868) Freifrau von Hochstädten. [Wiesbaden.]

2. † Hr. Alexander, geb. 15. Juli 1823, † 16. Dez. 1888; morg. verm. 28. Okt. 1851 mit Julie Gün von Hauke, geb. 12. Nov. 1825, † 18. Sept. 1895; durch Objal. beff. Erhebung v. 26. Dez. 1858 Przf. von Wattenberg.

**Kinder:** Prinzen u. Prinzessinnen von Wattenberg, s. III. Abt.

## II. Ältere, nicht regierende Linie: Hessen (Landgräfl. Haus).

Stammvater: Wilhelm IV. Edg. von Hessen-Cassel, geb. 24. Juni 1592, † 25. Aug. 1592. Von des Edg. Wilhelm VI., geb. 29. Mai 1629, † 16. Juli 1663, und seiner Gem. Hedwig Sophie von Brandenburg, geb. 4. Juli 1623, † 16. Juni 1683, zwei Söhne stammen die folgenden Äste. — S. Jahrg. 1831, S. (92), und 1848, S. 27.

### 1. Ehemals Kurfürstlicher Ast.

Lutherisch. — Stammvater: Karl Edg. von Hessen-Cassel, geb. 3. Aug. 1654, † 28. März 1730, von dessen Entfel, Edg. Friedrich II., geb. 14. Aug. 1720, † 31. Okt. 1785, Söhne die folgenden Zweige abstammen.

#### a. Ehemals Kurfürstlicher Zweig.

Stammvater: Edg. Wilhelm IX. von Hessen-Cassel, als Kurfürst Wilhelm I. von Hessen, geb. 3. Juni 1743, † 27. Febr. 1821; Kurfürst 27. April 1803 bis 9. Juli 1807 und 21. Nov. 1813 bis 20. Sept. 1866; Erbg. von Fulda 8. Febr. 1816. — S. Jahrg. 1831, S. (92), 1848, S. 27, und 1875, S. 28.

† Kurfürst Friedrich Wilhelm I. von Hessen, geb. 20. Aug. 1802, reform., † 6. Jan. 1875.

**Kinder:** Fürst, Fürstin, Prinzen und Prinzessinnen von Hanau, s. III. Abt.

#### b. Landgräflischer Zweig.

Philippstruhe bei Hanau und Banker in Holstein. — Stammvater: Edg. Friedrich von Hessen-Cassel, geb. 11. Sept. 1747, † 20. Mai 1837. — Die Nachgeborenen führen den Titel Prinz und Prinzessin von Hessen mit dem Präd. Hoh.

Alexander Friedrich Wilhelm Albrecht Georg Landgraf von Hessen Kgl. Hoh., geb. Kopenhagen 25. Jan. 1863, Sohn des Edg. Friedrich, geb. 26. Nov. 1820, † 14. Okt. 1884; folgte seinem Bruder, dem Edg. Friedrich Wilhelm, geb. 15. Okt. 1854, † 14. Okt. 1888; Hr. des Gleph.-D., des Schw. Ad., Kkr. des Joh.-D. ic.

## Geschwister.

- Przf. Elisabeth Charlotte Alexandra Marie Luise, geb. Kopenhagen 13. Juni 1861; verm. Philippstruhe 26. Mai 1884 mit Leopold Erbpr. von Anhalt Hoh., † 2. Febr. 1886.
- Hr. Friedrich Karl Ludwig Konstantin, geb. Schl. Banker 1. Mai 1868, Kgl. preus. Mittm. à la suite d. A. Gptm. à la suite des 1. beff. Inf.-Rats Nr. 81, Hr. des Gleph.-D., des Schw. Ad. ic.; verm. Berlin 25. Jan. 1893 mit — Margarete Przf. von Preußen Kgl. Hoh., geb. 22. April 1872. [Schl. Kumpenheim.]  
**Söhne:** 1) Hr. Friedrich Wilhelm Sigismund Viktor, geb. Frankfurt a. M. 23. Nov. 1893.
- Hr. Marimilian Friedrich Wilhelm Georg Eduard, geb. Kumpenheim 20. Okt. 1894.
- Hr. Philipp, geb. Kumpenheim 6. Nov. 1896.
- Hr. Wolfgang Moriz, f
- Przf. Sibylle Margarete Christa Thyra Hedwig Katharina, geb. Schl. Banker 3. Juni 1877; verm. Frankfurt a. M. 3. Sept. 1898 mit Friedrich Arhm Winke. [...]

**Mutter.**

von Edgfin Anna von Hessen, geb. Prjß. von Preußen, geb. 17. Mai 1836; verm. (Charlottenburg 26. Mai 1853, Kgl. Hoh. [Frankfurt a. M.]

**2. Philippsthaler Ast.**

Reformiert. — Stammvater: Philipp Edgf zu Hessen, geb. 14. Dez. 1655, † 18. Juni 1721; des Schlosses Philippsthal (s. unten) Erbauer, von dessen zwei Söhnen die folgenden Zweige stammen; preuß. Verleihung des Prädikats „Hohheit“ 18. Juli 1881.

**1. Zweig: Philippsthal.**

Philippsthal, Reg.-Bez. Cassel. — Stammvater: Karl Edgf zu Hessen, geb. 23. Sept. 1682, † 8. Mai 1770; erbl. Mitgl. des preuß. Herrenhauses 24. Okt. 1881. — S. Jahrg. 1831, S. (95), u. 1861, S. 24.

Ernst Eugen Karl August Bernhard Paul Landgraf von Hessen Hoh., geb. Schl. Philippsthal 20. Dez. 1846, Sohn des Edgfin Karl, geb. 22. Mai 1803, † 12. Febr. 1868, und seiner Gem. Marie geb. Hgin von Württemberg, geb. 25. März 1818, verm. 9. Okt. 1845, † 10. April 1888; folgte seinem Vater; Kgl. preuß. Major à la suite d. A., Nr des Deutschen D., Ballei Utrecht ic.

**Bruder.**

Br. Karl Alexander von Hessen-Philippsthal Hoh., geb. Schl. Philippsthal 3. Febr. 1853, Kgl. preuß. Hptm. à la suite d. A., Nr des Deutschen D., Ballei Utrecht ic. [Philippsthal.]

**2. Zweig: Philippsthal-Barchfeld.**

Herleshausen u. Barchfeld, Reg.-Bez. Cassel. — Stammvater: Wilhelm Edgf zu Hessen (Gewerbetreibender von Barchfeld), geb. 2. April 1692, † 13. Mai 1761; erbl. Mitgl. des preuß. Herrenhauses 24. Okt. 1881. — S. Jahrg. 1831, S. (95), und 1854, S. 20. — Die Nachgeborenen führen den Titel Prinz und Prinzessin von Hessen-Philippsthal-Barchfeld mit dem Präd. Hoh.

Alexis Wilhelm Ernst Landgraf von Hessen-Philippsthal-Barchfeld Hoh., geb. Burgsteinfurt 13. Sept. 1829, Sohn des Edgfin Karl, geb. 27. Juni 1784, † 17. Juli 1854, und seiner 2. Gem. Sophie geb. Prjß. zu Bentheim-Steinfurt, geb. 16. Jan. 1794, verm. 10. Sept. 1823, † 6. Mai 1873; folgte seinem Vater; Kgl. preuß. Gen. der Kav. à la suite d. A., Nr des Schm. D. ic.; verm. (Charlottenburg 27. Juni 1854 mit Luise Prjß. von Preußen Kgl. Hoh., geb. 1. März 1829 (gestorben 6. März 1861)

**Bruder.**

† Br. Wilhelm, geb. 3. Okt. 1831, † 17. Jan. 1890; verm. I) Cassel 27. Dez. 1857 mit Marie Prjß. von Hanau, Gfin von Schaumburg, geb. 22. Aug. 1839, gestorben 18. März 1872; II) Burgsteinfurt 16. Aug. 1873 mit Juliane Prjß. zu Bentheim-Steinfurt, geb. 5. Jan. 1842, † 29. April 1878; III) Burgsteinfurt 23. Aug. 1879 mit Adelheid Prjß. zu Bentheim-Steinfurt, geb. 17. Mai 1840, † 31. Jan. 1880; IV) Luisehlund 6. Dez. 1884 mit — Auguste Prjß. zu Schleswig-Holstein-Sonderburg-Glücksburg Hoh., geb. 27. Febr. 1844. [Rothenburg a. d. Sulda.]

**Kinder:** a) 1r Ehe: 1)–4) Br. u. Prjß. von Ardeck, s. Abt. III.

b) 2r Ehe: 5) Prjß. Bertha Luise Ottilie Auguste Adelheid Marie, geb. Burgsteinfurt 26. Okt. 1874. [Rothenburg a. d. Sulda.]

c) Br. Gblodwig Alexis Ernst, geb. Burgsteinfurt 30. Juli 1876, Kgl. preuß. Lt. im 14. Bat der Garde du Corps. [Potsdam.]

d) 4r Ehe: 7) Br. Christian Ludwig Friedrich Adolf Alexis Wilhelm Ferdinand, geb. Schl. Luisehlund 16. Juni 1887.



## Hohenzollern, f. Preußen.

### Haus Holstein

(a. d. H. Oldenburg).

Lutherisch — Christian 6<sup>ter</sup> von Oldenburg (f. dort), † 1481, als Christian I. König von Dänemark 20. Aug. 1448, von Norwegen 29. Juli 1450, von Schweden 1457—1467, wurde durch seine Mutter Dänisch, † 1436, Adolfs VIII., † 4. Dez. 1459, des letzten 6<sup>ten</sup> von Holstein und Hzg von Schleswig a. d. H. der Herren von Schauenburg (Scaenburg, jetzt Schaumburg im westf. Kr. Rinteln) Schwester und Erbin, auch Hzg von Schleswig (Stiaswif, Hzgt. seit 1116, mit Holstein vereint seit 15. Aug. 1386) und 6<sup>ter</sup> von Holstein (Holstia, Gfthschaft seit Adolf I. von Schauenburg 1111—1131) 2. März 1460; Erhebung der Gfthschaft Holstein nebst Bagrien, Dithmarschen und Stormarn zum Hzgt. 14. Febr. 1474; Abtretung desselben durch König Johann von Dänemark, geb. 1455, † 1513, an seinen jüngern Bruder Friedrich, geb. 1471, † 1533, der somit Hzg von Holstein 10. Aug. 1490 und nach Vertreibung König Christians II., Johannes Sohn, geb. 2. Juli 1481, † 25. Jan. 1559, als Friedrich I. auch König von Dänemark wurde, 29. Jan. 1523; von zweien seiner Söhne stammen die folgenden Linien. — S. Jahrg. 1830, S. (14) u. folg.; Jahrg. 1848, S. 35.

### I. Linie: Holstein-Sonderburg.

Stammvater: Christian III. König von Dänemark 1533, Erbe zu Norwegen 1536, geb. 12. Aug. 1504, † 1. Jan. 1559; dessen dritter Sohn Johann der Jüngere, geb. 25. März 1545, † 9. Nov. 1622, wurde Herzog von Schleswig-Holstein-Sonderburg (auf Alsen) 1582; seines Sohnes, des Hzgs Alexander, geb. 20. Jan. 1573, † 18. März 1627, zwei Söhne stifteten die folgenden Äste.

#### 1. Ast: Schleswig-Holstein-Sonderburg-Augustenburg.

Primkenau, Kr. Sproutau in Schlesien, und Schl. Graevenstein, Kr. Apenrade in Schleswig. — Stammvater: Ernst Günther Hzg von Schleswig-Holstein-Sonderburg, geb. 14. Okt. 1609, † 18. Jan. 1689; Erbauer des nach seiner Gem. benannten, 1770 erneuerten Schlosses Augustenburg (auf Alsen), Erwerbung der Gfthschaft Primkenau (f. oben) 1852; Annahme des Titels Hzg von Schleswig-Holstein, Erbe zu Norwegen zc. mit dem Aussterben der (von König Christians III. ältestem Sohne fortgesetzten) Kgl. dän. Linie 15. Nov. 1863; preuß. Anerkennung als Hzg zu Schleswig-Holstein 1. April 1885. Stiftung eines Fideikommisses aus der Gfthschaft Primkenau in Schlesien, Graevenstein in Schleswig u. anderem Besitze 1886; in Verbindung mit diesem erbliches Mitgl. des preuß. Herrenhauses 6. Febr. 1894. — S. Jahrg. 1830, S. (16). — Die Nachgeborenen führen den Titel Prinz und Prinzessin zu Schleswig-Holstein mit dem Präd. Durschl.

Ernst Günther Herzog zu Schleswig-Holstein, Erbe zu Norwegen, Graf zu Stormarn und der Dithmarschen, wie auch zu Oldenburg, Hoh., geb. Dolsig 11. Aug. 1863, Sohn des Hzgs Friedrich, geb. 6. Juli 1829, † 14. Jan. 1880, folgte seinem Vater; Kgl. preuß. Major à la suite des Leib-Ghuf.-Rgts u. des Inf.-Rgts Hzg von Holstein (holstein.) Nr. 85, erbl. Mitgl. des preuß. Herrenhauses, Nr des Schw. Ad. zc.; verm. Coburg 2. Aug. 1898 mit — Dorothea Przß. von Sachsen-Coburg u. Gotha zc., geb. 30. April 1881 (kath.). [Primkenau.]

### Schwwestern.

1. Przß. Auguste Viktoria Friederike Luise Feodora Jenny, geb. Dolsig 22. Okt. 1858, Ehef des Kgl. preuß. Füß.-Rgts Königin (schlesw.-holst.) Nr. 86, D. des Schw. Ad., G.D. des Kgl. bayr. Obersten-D. zc.; verm. Berlin 27. Febr. 1881 mit

Wilhelm Vr. von Preußen, jetzigem Deutschen Kaiser und König von Preußen  
 Wilhelm II., Kais. und Kgl. Majestät.

2. Przß. Viktoria Friederike Auguste Marie Karoline Mathilde, geb. Dölzig  
 26. Jan. 1860; verm. Brimkenau 19. März 1885 mit Friedrich Ferdinand Vr.,  
 jetzigem Hgg zu Schleswig-Holstein-Sonderburg-Glücksburg, Hoh.
3. Przß. Feodora Luise Sophie Adelheid Henriette Amalie, geb. Kiel 8. April  
 1866; verm. Berlin 24. Juni 1889 mit Friedrich Leopold Vr. von Preußen Kgl.  
 Hoh.
4. Przß. Feodora Adelheid Helena Luise Karoline Gustave Pauline Alice Zennu,  
 geb. Brimkenau 3. Juli 1874. [Dresden.]

### Mutter.

vom Hggin Friedrich zu Schleswig-Holstein, geb. Przß. Adelheid zu Hohen-  
 lohe-Langenburg, geb. 20. Juli 1835; verm. Langenburg 11. Sept. 1856, Hoh.  
 [Dresden.]

### Vaters-Geschwister

aus des Großvaters, des Hggs Christian August, geb. 19. Juli 1798, † 11. März 1869, Ehe  
 mit Luise Sophie Gfin von Danesfiold-Samsøe, geb. 22. Sept. 1798, verm. 18. Sept. 1820,  
 † 11. März 1867.

1. Przß. Karoline Amalie, geb. Augustenburg 16. Jan. 1826. [Nau in Frankreich.]
2. Vr. Friedrich Christian Karl August, geb. Augustenburg 22. Jan. 1831, durch  
 Dekret der Königin von Großbritannien von 1866 Kgl. Hoh., Kgl. großbrit. Gen., perf.  
 Adjut. J. W. der Königin, Kgl. preuß. Gen. der Kav. à la suite des 3. Wll.-Rgts,  
 Vr des Hofenb.-D., Schw. W.D., Secaph.-D. u. [Cumberland Lodge, Windsor  
 Park]; verm. Schl. Windsor 6. Juli 1866 mit — Helena Kgl. Przß. von  
 Großbritannien u. Irland u., geb. 26. Mai 1846.

**Kinder**, Hobeiten (Kgl. großbrit. Verleih. vom . . . . . 1867): 1) Vr.  
 Christian Viktor Albert Ludwig Ernst Anton, geb. Schl. Windsor 14. April  
 1867, Kgl. großbrit. Hptm. mit dem Range als Major im King's Royal Rifle  
 Corps. [Südafrika.]

- 2) Vr. Albert Johann Karl Friedrich Alfred Georg, geb. Frogmore-Hause,  
 Windsor, 26. Febr. 1869, Ohjal. heff. Dkt. im 1. Ohjal. heff. Drag.-Rgt  
 (W Drag.-Rgt) Nr. 23. [Darmstadt.]
- 3) Przß. Viktoria Luise Sophie Auguste Amalie Helena, geb. Frogmore-  
 Hause 3. Mai 1870.
- 4) Przß. Franziska Josepha Luise Auguste Marie Christiane Helena, geb. Cumber-  
 land Lodge, Windsor, 12. Aug. 1872; verm. Schl. Windsor 6. Juli 1891 mit  
 Alibert Vr. von Anhalt Hoh.
3. Przß. Karoline Christiane Auguste Emilie Henriette Elisabeth, geb. Augusten-  
 burg 2. Aug. 1833; verm. Brimkenau 28. Febr. 1872 mit Dr. med. Johannes  
 Friedrich August von Esmarch, WDRat, Gen.-Arzt 1. Kl. à la suite des Sanit.-  
 Corps u. Prof. [Kiel.]

### Großvaters-Bruder

aus des Urgroßvaters, des Hggs Friedrich Christian, geb. 28. Sept. 1765, † 14. Juni 1814, Ehe  
 mit Luise Przß. von Dänemark, geb. 7. Juli 1771, verm. 27. Mai 1786, † 13. Jan. 1843.

† Vr. Friedrich, geb. 28. Aug. 1800, † 2. Juli 1865, durch oesterr. Verleihung  
 vom 28. Sept. 1864 Fürst von Noer, f. III. Abt.

### 2. Abt: Schleswig-Holstein-Sonderburg-Glücksburg.

Stammvater: August Philipp Hgg von Schleswig-Holstein-Sonderburg, geb. 11. Nov. 1612, †  
 . . . 1675; Besitzer von Bed (Kr. Herford in Westfalen); dänische Befehlsh. mit dem Schlosse  
 Glücksburg (Kreis Hensburg, Elb einer jüngeren Linie 1622—1779) und Verleihung des Titels  
 Hgg von Glücksburg 1825; dän. Verleihung des Präd. „Hoh.“ 19. Dec. 1863; erbl. Wtlg. des

preuß. Herrenhauses 6. Febr. 1894. — S. Jahrg. 1830, S. (16). — Die Nachgeborenen führen den Titel Prinz und Prinzessin zu Schleswig-Holstein-Sonderburg-Glücksburg mit dem Präd. Hoh.

Friedrich Ferdinand Georg Christian Karl Wilhelm Herzog zu Schleswig-Holstein-Sonderburg-Glücksburg, Gibe zu Norwegen, Herzog zu Schleswig-Holstein, Stormarn und der Dithmarschen, wie auch zu Oldenburg, Hoh., geb. Kiel 12. Okt. 1855, Sohn des Hsgs Friedrich, geb. 23. Okt. 1814, † 27. Nov. 1885, u. seiner Gem. Adelheid, geb. Prjz. zu Schaumburg-Lippe, geb. 9. März 1821, verm. 16. Okt. 1841, † 30. Juli 1899, Kgl. preuß. Oberst à la suite d. A. u. des 1. See-Bat., erbl. Mglt. des preuß. Herenb., Kr des Eleph.-D., des Schw. Ad. ic.; verm. Brimkenau 19. März 1885 mit -- Karoline Mathilde Prjz. zu Schleswig-Holstein, geb. 25. Jan. 1860. [Schl. Grünholz bei Gternförde.]

**Kinder:** 1) Prjz. Viktoria Adelheid Helene Luise Marie Friederike, geb. Grünholz 31. Dez. 1885.

2) Prjz. Alexandra Viktoria Auguste Leopoldine Charlotte Amalie Wilhelmine, geb. Grünholz 21. April 1887.

3) Prjz. Helena Adelheid Viktoria Marie, geb. Grünholz 1. Juni 1888.

4) Prjz. Adelheid Luise, geb. Grünholz 19. Okt. 1889.

5) Pr. Wilhelm Friedrich Christian Günther Albert Adolf Georg, geb. Grünholz 23. Aug. 1891.

6) Prjz. Viktoria Irene Adelheid Auguste Alberta Feodora Karoline Mathilde, geb. Schl. Grünholz 11. Mai 1894.

### Geschwister.

1. Prjz. Maria Karoline Auguste Ida Luise, geb. Kiel 27. Febr. 1844; verm. Luise-lund 6. Dez. 1884 mit Wilhelm Pr. von Hessen-Philippsthal-Barchfeld Hoh., † 17. Jan. 1890.

2. Prjz. Luise Karoline Juliane, geb. Kiel 6. Jan. 1858; verm. Luise-lund 29. April 1891 mit Georg Viktor Fürsten zu Waldeck und Pyrmont Durchl., † 12. Mai 1893.

3. Prjz. Marie Wilhelmine Luise Ida Friederike Mathilde Hermine, geb. Grünholz 31. Aug. 1859, Wittisin des adeligen Konvents zu Bheoe.

4. Pr. Albert Christian Adolf Karl Eugen, geb. Kiel 15. März 1863, Kgl. preuß. Maj. u. Rmdr der Leib-Ges. im Rgt der Gardes du Corps, Kr des Eleph.-D. ic. [Wotsdam.]

### Vaters-Geschwister

aus des Großvaters, des Hsgs Wilhelm, geb. 4. Jan. 1785, † 17. Febr. 1831, Ehe mit Luise Prjz. von Hessen-Cassel, geb. 28. Sept. 1789, verm. 26. Jan. 1810, † 18. März 1867.

1. Prjz. Friederike Karoline Juliane, geb. Gottorf 9. Okt. 1811; verm. Luise-lund 30. Okt. 1834 mit Alexander Hsg zu Anhalt-Bernburg Hoh., † 19. Aug. 1863.

2. Pr. Christian, geb. Gottorf 8. April 1818, seit 15. Nov. 1863 Christian IX. König von Dänemark (s. dort).

3. Pr. Julius, geb. Gottorf 14. Okt. 1824, Kgl. dän. Gen. à la suite d. A., Kr des Eleph.-D. ic.; morg. verm. Vallentvedt 2. Juli 1883 mit Elisabeth von Ziegejar, (durch dän. Erhebung v. 1. Juli 1883) Gfin Koest, geb. 18. Juni 1856, † 20. Nov. 1887. [Glücksburg.]

4. Pr. Johann (Hans), geb. Gottorf 5. Dez. 1825, Dr. phil., Kgl. dän. Gen.-Maj. à la suite d. A. u. Ordenskanzler, Kr des Eleph.-D., Andreas-D., Seraph.-D., des Schw. Ad. ic. [Kopenhagen.]

## II. Linie: Holstein-Gottorp.

Stammvater: Adolf, geb. 25. Jan. 1526, † 1. Okt. 1586, Hsg von Holstein-Gottorp (Gottorf, Schl. bei Schleswig) infolge der Teilung mit seinem älteren Bruder Johann, geb. 1521,

† 2. Okt. 1580, zu Habersleben 1544; Erwerbung eines Theils der Befigungen des Vorigenannten mit dessen Tode; souver. Hggt. durch Vertrag d. d. Kopenhagen 12. Mai 1658; von des 6. Hggs Christian Albert, geb. 3. Febr. 1641, † 27. Dez. 1694, zwei Söhnen stammen die folgenden Äste. — S. Jahrg. 1830, S. (17).

### 1. Ast.

Stammvater: Hggt. Friedrich IV., geb. 18. Okt. 1671, † 19. Juli 1702, Kaiser von Rußland 5. Jan. 1762; das Hggt. Holstein-Gottorp wird gegen Oldenburg an Dänemark vertauscht 1773; f. Rußland.

### 2. Ast.

Stammvater: Hggt. Christian August, geb. 11. Jan. 1678, Bischof von Lübeck 1706, † 25. April 1726, von dessen zwei Söhnen die folgenden Zweige stammen.

#### 1. Zweig: Wasa

(im Mannesstamme erloschen).

Stammvater: Adolf Friedrich Hggt. von Holstein-Gottorp, geb. 14. Mai 1710, † 12. Febr. 1771, nimmt infolge der Ehe seines Vaters Christian August (s. oben) mit Albertine Markgräfin von Baden (deren Großmutter Christina Magdalena eine Schwester König Karls X. von Schweden a. d. S. Pfalz-Zweibrücken war) den Namen Wasa an (Stifter der 19. April 1689 im Mannesstamme erloschenen Dynastie Wasa war Gustav I. König von Schweden 23. Juni 1523) und wird König von Schweden 5. April 1751; des schwedischen Thrones verlustig erklärt 10. Mai 1809; Pr. von Wasa 5. Mai 1829. — S. Jahrg. 1889, S. 31.

† Gustav Pr. von Wasa, geb. 9. Nov. 1799, † 4. Aug. 1877; verm. 9. Nov. 1830 mit Luise Prinz. von Baden, geb. 5. Juni 1811, † 19. Juli 1854.

**Tochter:** Prinz. Karoline Friederike Franziska Stephanie Amalie Cäcilie von Wasa Kgl. Hoh., geb. Schl. Schönbrunn bei Wien 5. Aug. 1833 (kath.), (Bef. des 2. Kgl. sächs. Kgn.-Huf.-Rgts Nr. 19, EkrD. 10.; verm. Dresden 18. Juni 1853 mit Albert Pr., jetzigem König von Sachsen, Majestät.

#### 2. Zweig: Oldenburg.

Stammvater: Georg Ludwig Hggt. von Holstein-Gottorp, geb. 16. März 1719, † 7. Sept. 1763; Kurfürst von Lübeck 1803; Hggt. von Oldenburg mit dem Aussterben eines älteren (von Hggt. Friedrich August, Bischof von Lübeck, geb. 20. Sept. 1711, † 6. Juli 1785, 14. Dez. 1773 gestifteten) Zweiges 2. Juli 1828, f. Oldenburg.

## Stalien.

(Haus Savoyen.)

Katholisch. — Ahnherr: Umberto I. Albimannus Gf von Sabaudia (Savoyen) 1032; Erwerbung von Piedemontium (Piemont) infolge der Ehe des Gfn Otto († 1060) mit Adelheid Markgräfin von Segusium (Eusa, Prov. Turin) 1091; Hggt. von Caputlocensis (Chablais im franz. Dep. Savoyen) und von Augusta Präteroria (Aosta, Prov. Turin) 1238; Reichsfürst 11. Juni 1313; Hggt. von Savoyen 19. Febr. 1417; König von Cypern 1485—1490; das Hggt. Savoyen von Frankreich erobert 1535—1559; Gf von Asti 1538; König von Sizilien 1718 bis 1718; König von Sardinien 9. Mai 1720; König von Stalien 17. März 1861; Erwerbung von Venetien 3. Okt. 1866. — Nach dem Hausgesetz vom 1. Jan. 1890 gebührt der Titel Kgl. Prinz und Prinzessin von Savoyen (Principe di Savoia) mit dem Prädikat „Kgl. Hoh.“ den Kindern des Königs sowie denen des Kronprinzen, der Titel Prinz und Prinzessin von

Savoyen Kgl. Stutes mit dem Präbikat „Dur. h.“ den Neffen des Königs und deren Nachkommen; außerdem ist das Präbikat „Kgl. Hoh.“ den Söhnen des H<sub>33</sub> Amadeus von Aosta, den Kindern des H<sub>33</sub> Ferdinand von Genua und dem ältesten Sohne des Pr. Emanuel, H<sub>33</sub> von Aosta, für ihre Personen verliehen. — S. Jahrg. 1831, S. (38), und 1848, S. 72.

**Humbert (Umberto) I.** Rainer Karl Emanuel Johann Maria Ferdinand Eugen König von Italien Majestät, geb. Turin 14. März 1844, Sohn des Königs Viktor Emanuel II., geb. 14. März 1820, † 9. Jan. 1878, und seiner Gem. Adelsheid geb. Erzgin von Oesterreich u., geb. 3. Juni 1822, verm. 12. April 1842, † 20. Jan. 1855, folgte seinem Vater; Chef des Kgl. preuß. Kus.-Kats König Humbert von Italien (I. heil.) Nr. 13, Inh. des N. u. N. Inf.-Kats Nr. 28 u., Haupt und Souverän des Annunciaten-D., Nr des Andreas-D., des oesterr. D. v. G.Wließ. Cleb.-D., Hofenb.-D., des Schw. A.D., Seraph.-D. u.; verm. Turin 22. April 1868 mit — **Margarete (Margherita)** Przß. von Savoyen, geb. 20. Nov. 1851 (f. unten), Chef des Kgl. preuß. heil. Jägerbat. Nr. 11, StfrD.

**Sohn:** Kronpr. Viktor Emanuel (Vittorio Emanuele) Ferdinand Maria Januarius, Prinz von Neapel, geb. Neapel 11. Nov. 1869, Kgl. ital. Gen.-Lt. u. Rmdr des X. Korps, à la suite des Kgl. preuß. Kus.-Kats König Humbert von Italien (I. heil.) Nr. 13 u. des Königs-Inf.-Kats Nr. 145, Nr des Annunc.-D., Andreas-D., Cleb.-D., Hofenb.-D., des Schw. A.D., Seraph.-D., des Ivan. D. v. G.Wließ u.; verm. Rom 24. Okt. 1896 mit — **Helene (Elena)** Przß. von Montenegro, geb. 8. Jan. 1873 (kathol. seit . . . 1896). [Neapel.]

## Geschwister.

### a) Rechte Geschwister.

1. Przß. Klothilde (Cotilde) Maria Theresia Luise, geb. Turin 2. März 1843; verm. Turin 30. Jan. 1859 mit Napoleon Pr. Bonaparte Kais. Hoh., † 18. März 1891.
2. † Pr. Amadeus, H<sub>33</sub> von Aosta, geb. 30. Mai 1845, † 18. Jan. 1890, vom 4. Dez. 1870 bis 11. Febr. 1873 König von Spanien; verm. I) Turin 30. Mai 1867 mit Maria dal Pozzo della Gineria, geb. 9. Aug. 1847, † 8. Nov. 1876; II) Turin 11. Sept. 1888 mit — Marie Lätitia Przß. Bonaparte Kais. Hoh., geb. 20. Dez. 1866. [Turin.]

**Söhne**, Prinzen von Savoyen-Aosta: a) **1r Ehe:** 1) Pr. Emanuel (Emanuele) Philibert Viktor Eugen Genova Joseph Maria, Herzog von Aosta, geb. Genua 13. Jan. 1869, Kgl. ital. Gen.-Maj. u. Rmdt der Art. des I. Korps, Nr des Annunc.-D., des Schw. A.D., Seraph.-D., des oest. D. v. G.Wließ u.; verm. Kingston a. d. Themse 25. Juni 1895 mit — **Helene** Przß. von Frankreich, geb. 13. Juni 1871, StfrD. [Schl. Mandria bei Turin.]

**Sohn:** Pr. Amadeus (Amadeo) Humbert Fiabella Ludwig Philipp Maria Joseph Johannes v. Savoyen-Aosta, geb. Turin 21. Okt. 1898.

2) Pr. Viktor (Vittorio) Emanuel Torino Johann Maria, Graf von Turin, geb. Turin 22. Nov. 1870, Kgl. ital. Maj. im Kav.-Kt Piemonte Reale u. à la suite des Kgl. preuß. G.Kür.-Kats, Nr des Annunc.-D., des Schw. A.D. u. [Turin.]

3) Pr. Ludwig (Luigi) Amadeus Joseph Maria Ferdinand Franz, Herzog der Abruzzen, geb. Madrid 29. Jan. 1873, Kgl. ital. Lt. z. See u. à la suite der Kaiserl. deutschen Marine, Nr des Annunc.-D. u. [ . . . ]

b) **2r Ehe:** 4) Pr. Humbert (Umberto) Maria Viktor Amadeus Joseph, Graf von Salemi, geb. Turin 22. Juni 1889.

3. Przß. Maria Pia, geb. Turin 16. Okt. 1847, StfrD., G.D. des souv. Malt.-D. u.; verm. Turin durch Stellvertretung 27. Sept. u. Lissabon in Person 6. Okt. 1862 mit Ludwig König von Portugal, † 19. Okt. 1889, Majestät.

- b) Halbgeschwister aus des Vaters 2., morg. Ehe mit Rosa Berceffone, geb. 3. Juni 1833, verm. 7. Nov. 1869, † 27. Dez. 1885, durch sardin. Erhebung vom 11. April 1859 (auch für ihre Nachkommen) Graf Mirafiori e Fontanafredda, führen den Namen:  
Conti und Contesse Mirafiori e Fontanafredda.

### Vaters-Bruder

aus des Großvaters, des Königs Karl Albert von Sardinien, geb. 29. Okt. 1798, † 28. Juli 1849, Ehe mit Theresie Ghign von Oesterreich etc., geb. 21. März 1801, verm. 30. Sept. 1817, † 12. Jan. 1855.

- † Hr. Ferdinand von Savoyen, Hg von Genua, geb. 16. Nov. 1822, † 10. Febr. 1855; verm. Dresden 22. April 1850 mit — Elisabeth Prinz. von Sachsen etc. Kgl. Hoh., geb. 4. Febr. 1830, (D. des Kgl. bayr. Theresien-D.; morg. wiederverm. Strefa im Okt. 1856 mit Niccolò Marchese Kapallo, † 27. Nov. 1882. [Strefa, italien. Provinz Novara.]

**Kinder**, Prinz u. Prinzessin von Savoyen-Genua: 1) Prinz. Maria Margarete (Margherita) Theresie Johanna, geb. Turin 20. Nov. 1851, Etr. D., Chef des Kgl. preuß. heß. Jäger-Bat. Nr. 11; verm. Turin 22. April 1868 mit — Humbert Kronpr., jetzigem König von Italien, Majestät (s. oben).

- 2) Hr. Thomas (Tommaso) Albert Viktor, Herzog von Genua, geb. Turin 6. Febr. 1864, Kgl. ital. Adm. der Flotte, à la suite der Kais. Deutschen Marine, Kr. des Annunc.-D., des Schw. Ad. etc.; verm. Nymphenburg 14. April 1883 mit — Isabella Prinz. von Bayern, geb. 31. Aug. 1863. [Turin.]

**Kinder**, Prinzen und Prinzessin von Savoyen-Genua Kgl. Hoh. (beiden<sup>1)</sup>): (1) Hr. Ferdinand (Ferdinando) Humbert Philipp Adalbert Maria, geb. Turin 21. April 1884.

- (2) Hr. Philibert (Filiberto) Ludwig Maximilian Emanuel Maria, geb. Turin 10. März 1895.

(3) Prinz. Maria Bona Margarete (Margherita) Albertine Viktoria, geb. Schl. Aglie in Piemont 1. Aug. 1896.

- (4) Hr. Adalbert (Adalberto) Luitpold Elena Joseph Maria, geb. Turin 19. März 1898.

### Vr - Vr - Großvaters - Bruder

aus der Ehe des Hggs Ludwig Viktor von Savoyen-Carignan, geb. 24. Sept. 1721, † 6. Febr. 1778, mit Christine Henriette Prinz. zu Hessen-Rheinfels, geb. 24. Nov. 1717, verm. 4. Nov. 1740, † 31. Aug. 1778.

- † Hr. Eugen von Savoyen-Carignan, Gf von Villafranca, geb. 21. Okt. 1753, † 30. Juni 1785; verm. 20. Nov. 1779 mit Luise Wagon-Boisgarin, geb. 27. Febr. 1765, † 9. Juli 1834.

**Sohn**: † Hr. Joseph von Savoyen-Carignan, geb. 20. Okt. 1783, † 15. Okt. 1825; verm. 20. Okt. 1810 mit Pauline Benedikte a. d. H. der Ducs de la Bauvonn, geb. 14. Mai 1783, † 10. Febr. 1829.

**Sohn**: † Hr. Eugen von Savoyen-Carignan, geb. 14. April 1816, successionsfähiger Hr. 28. April 1834, † 15. Dez. 1888; morg. verm. 25. Nov. 1863 mit — Felicità Crofio, geb. Turin 4. Mai 1844, durch ital. Erheb. vom 14. Sept. 1888 Contessa Villafranca-Soissons. [Turin.]

**Kinder**: Conti und Contesse Villafranca-Soissons.

<sup>1)</sup> Die Prinzessin Bona Margarete erhielt am 3. Aug. 1896, die Prinzen Filiberto und Adalberto am 3. März 1898 das Präd. Kgl. Hoh.

## L i e c h t e n s t e i n .

**Katholisch.** — Ahnherr: Hugo von Liechtenstein 1143; die Stammlinie beginnt mit Heinrich I. von Liechtenstein, Herrn von Nikolsburg (in Mähren, 1560 verkauft) 1250, Erwerbung von Feldsberg (s. unten) um 1400; Reichsfürst (primog.) von Liechtenstein d. d. Brünn 3. Dez. 1608, Bestätigung (primog.) d. d. Wien 20. Dez. 1608; Htz zu Troppau (primog.) d. d. Sinz 28. Dez. 1613; Ausdehnung des Fürstenthums auf eine jüngere Linie d. d. Wien 23. Juni 1620; Fürst und Htz zu Jägerndorf d. d. Prag 13. Mai 1623; Bestätigung des Fürstenthums für die jüngere (Gumbacharsche) Linie und deren gesamte Nachkommenschaft d. d. Wien 12. Sept. 1628; großes Palatinat (primog.) d. d. Wien 14. Nov. 1633; Erhebung der Hschaften Kromau, Strau etc. in Mähren zum Hst. Liechtenstein d. d. Wien 20. Dez. 1633; Erwerbung der reichs- und mittelbaren Hschaften Waduz (an Vorarlberg angrenzend) 1699 und Schellenberg (ebenda) 1705; Erhebung derselben zum reichsunmittelb. Hst. Liechtenstein d. d. Wien 23. Jan. 1719; Hst Emanuel, geb. 3. Febr. 1700, † 15. Jan. 1771, von dessen zwei Söhnen die folgenden Linien stammen, stiftete für seinen zweiten Sohn das Majorat Kromau (s. unten) um 1750. — S. Jahrg. 1830. S. (66) und 1848. S. 37. — Die Nachkommen führen den Titel Prinz und Prinzessin von u. zu Liechtenstein mit dem Präd. Durchl.

### I. Linie.

**Stammvater:** Franz Joseph Fürst von und zu Liechtenstein, geb. 29. Nov. 1726, † 18. Aug. 1781; seines Sohnes, des Fürsten Johann, geb. 26. Juni 1760, † 20. April 1836, aus der Ehe mit Josephine Edgfin zu Fürstenberg-Weitra, geb. 20. Juni 1776, verm. 12. April 1792, † 23. Febr. 1848, vier Söhne stifteten die folgenden vier Äste.

#### 1. Ast.

**Echl. Feldsberg** in Niederoesterreich. — **Stammvater:** Aloys Fürst von und zu Liechtenstein, geb. 26. Mai 1796, † 12. Nov. 1858; erbl. Mtgl. des Herrnh. des oesterr. Kats (s. . . .)

**Johann II.** Maria Franz Placidus Fürst von und zu Liechtenstein, Herzog von Troppau und Jägerndorf etc. Durchl., geb. Eisgrub in Mähren 5. Okt. 1840, Sohn des Fürsten Aloys (s. oben) und seiner Gem. Franziska geb. Gfin Kinsky, geb. 8. Aug. 1813, verm. 8. Aug. 1831, † 5. Febr. 1881; folgte seinem Vater; erbl. Mtgl. des Herrnh. des oesterr. Kats, G. Mtgl. der Kais. Akad. der Wissenschaften in Wien etc., Nr des oesterr. D. v. G. Wlief etc., des sow. Malt.-D. etc.

### Geschwister.

1. Prinz. Maria Franziska v. Paula Theresia Josephine, geb. Echl. Liechtenstein 20. Sept. 1834, Etkr.D. u. K. u. K. Pd.; verm. Wien 29. Okt. 1860 mit Ferdinand Gfn von Trauttmansdorff, † 12. Dez. 1896.
2. Prinz. Sophie Maria Gabriele Via, geb. Echl. Liechtenstein 11. Juli 1837, Etkr.D.; verm. Wien 4. Mai 1863 mit Karl Fürsten von Löwenstein-Wertheim-Rosenberg Durchl.
3. Prinz. Aloisia, geb. Eisgrub 13. Aug. 1838, Etkr.D. und K. u. K. Pd.; verm. Wien 22. Mai 1864 mit Heinrich Gfn von Künikstein, † 2. Jan. 1885. [Wien.]
4. Prinz. Ida Huberta Maria, geb. Eisgrub 17. Sept. 1839, Etkr.D. u. K. u. K. Pd.; verm. Wien 4. Juni 1857 mit Adolf Joseph Erbpr., jetzigem Fürsten zu Schwarzenberg Durchl.
5. Prinz. Maria Henriette Norberta, geb. Echl. Liechtenstein 6. Juni 1843, Etkr.D. und K. u. K. Pd.; verm. Wien 26. April 1865 mit Alfred Pr. von und zu Liechtenstein (s. 2. Ast).
6. Prinz. Anna, geb. Wien 26. Febr. 1846, Herrin der Hschaft Drabenic, Etkr.D. und K. u. K. Pd.; verm. Wien 22. Mai 1864 mit Georg Christian Fürsten von Lobkowitz Durchl.
7. Prinz. Theresia Maria Josepha Martha, geb. Echl. Liechtenstein 28. Juli 1850, (D. des Kgl. bayr. Eberhien.-D. u. Etkr.D.; verm. Wien 12. April 1882 mit Anulf Pr. von Bayern Kgl. Hoh.

8. Br. Franz v. Paula Maria Karl August, geb. Schl. Richtenstein 28. Aug. 1853, K. u. K. Botschafter a. D., Kr. des Andreas-D., Gr. Kr. u. V. Bailli des souv. Joh.-D. u. [ . . . ]

## 2. Abt.

Holleneegg in Steiermark. — Stammoater: Franz Br. von und zu Richtenstein, geb. 25. Febr. 1802, † 31. März 1887; Fürst zu Richtenstein u. erbl. Mtgl. des Herrnh. des oesterr. KKats seit . . .

Alfred Alois Eduard Fürst von und zu Richtenstein Durchl., geb. Prag 11. Juni 1842, Sohn des Br. Franz (s. oben) und seiner Gem. Julie geb. Wän Botocka, geb. 5. Dez. 1818, verm. 3. Juni 1841, † 22. Mai 1895, erbl. Mtgl. des Herrnh. des oesterr. KKats, K. u. K. Major ad hon. der Res. des Hus.-Kats Nr. 9, Kr. des souv. Walt.-D. u.; verm. Wien 26. April 1865 mit — Henriette Brzß. von und zu Richtenstein, geb. 6. Juni 1843 (s. 1. Abt.), Ekt. D. u. K. u. K. V. D.

**Kinder:** 1) Brzß. Franziska Maria Johanna, geb. Wien 21. Aug. 1866.

2) Br. Franz, geb. Wien 25. Jan. 1868, K. u. K. Vt. im III. Rgt. Fchr. von (Wagern Nr. 12. [Stuhlweissenburg.]

3) Br. Alois Maria Adolf, geb. Holleneegg 17. Juni 1869, K. u. K. Vt. in der Leibgardereitereskadron. [Wien, Leibgardereiterkaserne.]

4) Brzß. Marie Theresie, geb. Holleneegg 9. Sept. 1871.

5) Br. Johann Maria, geb. Wien 6. Jan. 1873, K. u. K. Linien-Schiffsfahrerich. [ . . . ]

6) Br. Alfred Roman, geb. Wien 6. April 1875, K. u. K. Lt. der Res. des III. Rats Fchr. v. (Wagern Nr. 12. [Stuhlweissenburg.]

7) Br. Heinrich Alois Maria Josef, geb. Holleneegg 21. Juni 1877, K. u. K. Lt. im Drag.-Rgt. Fchr. von Bechtelsheim Nr. 15. [Prünn.]

8) Br. Karl Alois, geb. Krauenthal in Steiermark 16. Sept. 1878. [ . . . ]

9) Br. Georg Hartmann Josef Maria Matthias, geb. Wien 22. Febr. 1880, eingetreten im O. der Deuonischen Benediktiner zu Prag.

## Brüder.

1. Br. Alois, geb. Prag 18. Nov. 1846, K. u. K. Vt. der Res. des Hus.-Kats Nr. 9, Reg.-Sekt., Mtgl. des KKats; verm. I) London 27. Juni 1872 mit Mary Ker, geb. 21. Dez. 1850, † 26. Dez. 1878, Adoptivtochter des Lord und der Lady Holland; II) Wien 20. Mai 1890 mit — Johanna von Klinkosch, geb. Wien 13. Aug. 1849 (durch päpstl. Breve d. d. Rom 10. Dez. 1884) geschiedenen Haupt. [Wien.]

**Töchter in Ehe:** 1) Brzß. Sophie, geb. Berlin 29. März 1873; verm. Graz 31. Juli 1897 mit Franz Arményi von Armény, K. u. K. Km. u. Vt. der Res. [ . . . ]

2) Brzß. Julie, geb. Burgstall 20. Juli 1874.

3) Brzß. Henriette, geb. Burgstall 6. Juli 1875, Nonne im Kloster der Benediktinerinnen zu St. Gabriel in Smichow bei Prag.

4) Brzß. Marie, geb. Burgstall 21. August 1877.

2. Br. Heinrich Karl August, geb. Budapest 16. Nov. 1853, K. u. K. Vt. der Res. des Hus.-Kats Nr. 12, Profeschritter des souv. Walt.-D. [Wien.]

## 3. (nicht selbständiger) Abt.

† Br. Karl, geb. 14. Juni 1803, † 12. Okt. 1871; verm. 10. Sept. 1832 mit Rosalie vr. (Ludwig, † 19. Aug. 1828) Wän von Schönfeld, geb. Wän Grünne, geb. 3. März 1805, † 20. April 1841.

**Söhne:** 1) † Br. Rudolf, geb. 28. Dez. 1833, † 23. Mai 1888; verm. I) 28. Mai 1859 mit Klara Wän Sermage, geb. 19. Sept. 1836, geschieden, Ekt. D.; II) . . . 8. Okt. 1877 mit — Hedwig Stein, geb. . . . [Wiesbaden.]

2) Br. Philipp Karl, geb. Graz 17. Juli 1837 (evang.); verm. I) . . . mit Marianne Wän Marcolini, geb. . . . , † 4. Juni 1864; II) Budapest 25. März 1879



mit — Franziska Todesco, gehebener von Größ, geb. Wien . . . . 1846.  
[Wien.]

#### 4. (nicht selbständiger) Ast.

† Dr. Eduard, geb. 22. Febr. 1809, † 27. Juni 1864; verm. 15. Okt. 1839 mit  
Honoria Wijn Chelomevska wv. (. . . . † . . . .) von Kownacka, geb. 1. Aug.  
1813, † 1. Sept. 1869.

**Sohn:** † Dr. Alois, geb. 25. Juni 1840, † 29. März 1885; verm. Preßburg  
26. Nov. 1870 mit — Anna Wijn von Dezenfeld-Schonburg, geb. 13. Mai 1849,  
EitrD. und K. u. K. PD.; wiederverm. Salzburg 6. Nov. 1892 mit Andreas  
Wijn Plater-Syberg. [. . . .]

**Söhne:** (1) Dr. Friedrich Alois Johannes Maria, geb. Arad 12. Sept. 1871,  
K. u. K. Lt. im Drag. Rat Fürst zu Windisch-Gracs Nr. 14, zuget. dem  
Gen.-Stabe; verm. Wien 14. Okt. 1897 mit — Marie (Trma) Wijn Apponyi,  
geb. 24. Mai 1877. [Wien.]

**Kinder:** [1] Dr. Alois Geza Georg Hubert Maria, } geb. Wien 18. Juni  
[2] Przß. Andrea Maria Anna, } 1898.

(2) Dr. Eduard Viktor Maria, geb. Laibach 2. Sept. 1872, Dr. jur., Konzerts-  
praktikant bei der Landesreg. in Salzburg, K. K. Lt. der Kei. des Hof. Rats  
Gf. Balffy Nr. 8; verm. Wischenau bei Müsslik 31. Aug. 1898 mit — Olga  
Wijn von Büchler und Limpurg, geb. 11. April 1873.

**Sohn:** Dr. . . . ., geb. Salzburg 18. Okt. 1899.

## II. Linie.

Kromau in Mähren und Wien. — Stammvater: Karl Borromäus Pr. von und zu Liechten-  
stein, geb. 29. Sept. 1730, † 21. Febr. 1789; verm. 30. März 1761 mit Marie Eleonore Przß.  
zu Dettingen-Dettingen und Dettingen-Spielberg, geb. 7. Juli 1745, † 26. Nov. 1812; Besiß:  
das um 1750 gekaufte Majorat Kromau in Mähren. Fürst von und zu Liechtenstein und erbfl.  
Mgl. des Herrnh. des österr. Kats seit . . . . — S. Jahrg. 1889, S. 35.

Kudolf Fürst von und zu Liechtenstein Durchl., geb. Wien 18. April 1838, folgte  
seinem Bruder, dem Fürsten Karl, geb. 19. April 1827, † 16. Jan. 1899; K. u. K.  
Km., GMat und KMat, Erster Oberhofmeister u. Oberstallmeister Sr. apost.  
Mal., Kurator des K. K. Museums für Kunst u. Industrie, Kr. des österr. D. v.  
GBließ, des Schw. Ad. rc.

### Geschwister.

1. Przß. Marie Anne, geb. Wien 25. Aug. 1820, EitrD. und K. u. K. PD.;  
verm. Wien 17. Juli 1841 mit Ferdinand Fürsten von und zu Trauttmansdorff-  
Weinsberg, † 31. März 1859.

2. † Karl Fürst von und zu Liechtenstein, s. Nekrolog.

3. Przß. Marie, geb. Wien 19. Sept. 1835, EitrD. und K. u. K. PD.; verm.  
Wien 5. April 1856 mit Ferdinand Fürsten Kinsky.

### Großvatersbruder

aus des Urgroßvaters, des Dr. Karl Borromäus (s. oben) Ehe.

† Dr. Moriz Jojerh, geb. 21. Juli 1776, † 24. März 1819; verm. 13. April  
1806 mit Leopoldine Przß. Esterházy von Galántha, geb. 31. Jan. 1788, †  
6. Sept. 1846.

**Tochter:** † Przß. Leopoldine, s. Nekrolog.

## Lippe.

Reformiert. — Ahnherr: Bernhard von der Lippe (Burg bei Lippstadt, jetzt Lipperode)  
1129; Erwerbung von Detmold rc. und Edle Herren zur Lippe um 1150; Erwerb von  
Schwalenberg, Dießersfeld (bei Schwalenberg) und Weisensfeld (ebenda) 1322; Einführung der

Erstgeburtserbfolge 1368; Erwerb von Sternberg 1400; Annahme des Gintitels 1528; Befähigung als Reichsfürst 1529; Besitzteilung unter den Söhnen des Gfn Simon VI., geb. 6. April 1555, † 17. Dez. 1613, von denen zwei die folgenden Stämme stifteten, 1616. — S. Jahrg. 1832, S. (69), 1848, S. 39, 1862, S. 36, und 1898, S. 1267.

## A. Lippe.

Stammvater: Simon VII. Gf zur Lippe-Deilmold, geb. 30. Dez. 1587, † 26. März 1627, von dessen zwei Söhnen die folgenden Linien stammen.

### I. Fürstliche Linie.

Deilmold. — Stammvater: Hermann Adolf Gf und Edler Herr zur Lippe, geb. 31. Jan. 1616, † 10. Okt. 1666; Ererbung von Deilmold mit dem Aussterben der von zwei älteren Brüdern gestifteten Linien 1652; Reichsfürst 27. Okt. 1720, bestätigt 5. Nov. 1789.

Karl Alexander Fürst zur Lippe, Edler Herr und Gf zu Schwalenberg und Sternberg, Gf zu Utrecht u. Durchl., geb. Deilmold 16. Jan. 1831, Sohn des Fürsten Leopold, geb. 6. Nov. 1796, † 1. Jan. 1851, und seiner Gem. Emilie geb. Prinz. zu Schwarzburg-Sondershausen, geb. 23. April 1800, verm. 23. April 1820, † 2. April 1867, folgte seinem Bruder, dem Fürsten Woldemar (s. unten); ehem. Kgl. hannov. Rittm. im Rgt der Garde du Corps. [St. Wilgenberg bei Ausbach.]

### Geschwister.

1. † Fürst Woldemar, geb. 18. April 1824, † 20. März 1895; verm. Karlruhe 9. Nov. 1858 mit — Sophie Prinz. von Baden Obzgl. Hoh. geb. 7. Aug. 1834. [Karlruhe.]
2. Prinz. Karoline Pauline zur Lippe Durchl., geb. Deilmold 2. Okt. 1834. [Stift Gappel.]

### II. Erbherlich Gräfliche Linien.

Stammvater: Jobst Hermann Gf und Edler Herr zur Lippe, geb. 9. Febr. 1625, † 6. Juli 1678, auf Sternberg-Schwalenberg; seines Sohnes, des Gfn Rudolf Ferdinand, geb. 3. April 1671, † 12. Juli 1736, zwei Söhne stifteten die folgenden Häuser. Zuständnis des Bräb. Erlaucht an sämtl. damals lebende Mitgl. der Familie laut Familientraktat vom 25. Juni 1855. — Siehe Jahrg. 1832, S. (72) u. (77).

#### a. Lippe-Biefferfeld.

Stammvater: Friedrich Karl August Gf und Edler Herr zur Lippe-Biefferfeld u., geb. 20. Jan. 1706, † 31. Juli 1781; Abtretung von Biefferfeld u. an die fürstliche Linie 24. Mai 1762. — Die Nachgeborenen führen den Titel Graf und Edler Herr bzw. Gräfin zur Lippe-Biefferfeld. Verleihung des Bräb. „Erlaucht“ für den jedesmal. Senior der Biefferfelder Linie d. d. Deilmold 27. Aug. u. 1. Okt. 1844.

Ernst Kasimir Friedrich Karl Eberhard Graf und Edler Herr zur Lippe-Biefferfeld Erlaucht, geb. Obercaffel bei Bonn 9. Juni 1842, folgte seinem Vater, dem Gfn Julius, geb. 2. April 1812, † 17. Mai 1884; Regent des Fürstentums Lippe; Nr des Hoh. D. u.; verm. Neudorf 16. Sept. 1869 mit — Karoline Gfin von Wartenleben, geb. 6. April 1844. [Deilmold.]

**Töchter:** 1) Gfin Adelheid Karoline Mathilde Emilie Agnes Ida Sophie, geb. Obercaffel 22. Juni 1870; verm. Neudorf 25. April 1889 mit Friedrich Pr. von Sachsen-Meiningen Hoh.

2) Gf Leopold Julius Bernhard Adalbert Otto Karl Gustav, geb. Obercaffel 30. Mai 1871, Kgl. preuß. Lt. à la suite d. Armees. [Eustaf.]

3) Gf Bernhard Kasimir Friedrich Gustav Heinrich Wilhelm Eduard, geb. Obercaffel 26. Aug. 1872, Kgl. preuß. Lt. im Hus.-Rgt Kaiser Nikolaus II. von Rußland (1. westf.) Nr. 8. [Waderborn.]

- 4) **Hf Julius Ernst Rudolf Friedrich Franz Viktor**, geb. Obercaffel 2. Sept. 1873, Kgl. preuß. Lt. im Fuß.-Regt Kaiser Nikolaus II. v. Rußland (1. westfal.) Nr. 8. [Vaderborn.]
- 5) **Hün Karola Elisabeth Alwine Auguste Lyda Leonore Anna**, geb. Obercaffel 2. Sept. 1873.
- 6) **Hün Mathilde Emma Hermine Anna Minna Johanna**, geb. Obercaffel 27. März 1875.

### Brüder.

1. **Hf Leopold Karl Heinrich Georg Friedrich Gustav**, geb. Obercaffel 12. Mai 1846, Kgl. preuß. Gen.-Maj. u. Rndr der 36. Feld-Art.-Brig.; verm. Faniel 7. April 1894 mit — **Frida Hün von Schwerin**, geb. 6. Juli 1867. [Danzig.]
2. † **Hf Friedrich**, geb. 10. Mai 1852 † 15. Aug. 1892; verm. Triesenstein 10. Okt. 1882 mit — **Marie Präj. zu Löwenstein-Wertheim-Drudenberg Durchl.**, geb. 14. Dez. 1861. [Obercaffel.]

**Töchter:** 1) **Hün Adelheid Wilhelmine Olga Emilie Mathilde**, geb. Darmstadt 14. Okt. 1884.

2) **Hün Olga Agnes Leopoldine Karoline Pauline**, geb. Strassburg i. E. 9. Dez. 1885.

3) **Hün Marie Elisabeth Bertha Jenny**, geb. Obercaffel 21. Juni 1890.

3. **Hf Rudolf Wolfgang Ludwig Ernst Leopold**, geb. Neudorf 27. April 1856, Kgl. preuß. Spm. à la suite d. M., CAr des Joh.-D. r.; verm. Dresden 2. Nov. 1889 mit — **Luisje Präj. von Ardeck Durchl.**, geb. 12. Dez. 1868. [Drogelewitz bei Weiskholz, Kr. Glogau.]

**Kinder:** 1) **Hf August Friedrich Wilhelm** geb. Berlin 27. Nov. 1890.

2) **Hf Ernst Julius Adalbert Emil Wilhelm Gustav Karl Philipp**, geb. Berlin 20. Jan. 1892.

3) **Hün Marie Adelheid Mathilde Karoline Elise Alexe Auguste Albertine**, geb. Drogelewitz 30. Aug. 1895.

4. **Hf Friedrich Wilhelm Franz Julius Ludwig Kasirt**, geb. Neudorf 16. Juli 1858, Kgl. preuß. Spm. und Komp.-Chef im Jäger-Bat.; verm. Meerholz 10. Jan. 1895 mit — **Wifela Hün zu Hjenburg und Büdingen in Meerholz**, geb. 27. Mai 1871. [Potsdam.]

**Töchter:** 1) **Hün Galirta Agnes Adelheid Irmgard Helene Karoline Elise Emma** geb. Potsdam 14. Okt. 1895.

2) **Hün Barbara Leonore Druud Klothilde Frieda Marie Bertha Luitgard**, geb. Potsdam 30. Jan. 1897.

5. **Hf Friedrich Karl Leopold Heinrich Viktor**, geb. Neudorf 19. Juni 1861, Kgl. preuß. Mittm. u. Sek.-Chef im 2. Leib.-Fuß.-Regt Kaiserin Nr. 2. [Pojen.]

### Mutter.

- viv. **Hün Adelheid zur Lippe-Viesterfeld Erlaucht**, geb. Hün zu Castell-Castell, geb. 18. Juni 1818; verm. Castell 30. April 1839, Erlaucht. [Obercaffel bei Bonn.]

## b. Lippe-Weißfeld.

Stammvater: **Ferdinand Johann Ludwig Graf und Edler Herr zur Lippe-Viesterfeld**, geb. 22. Aug. 1709, † 18. Juni 1791, auf Haus Weißfeld, Abtretung von Weißfeld an die Fürst. Linie 24. Mai 1762; von zwei Söhnen des Stiefers stammen die folgenden Aste. — S. Jahrg. 1832, S. (77), und 1889, S. 37 u. f. — Die Nachgeborenen führen den Titel **Graf und Gräfin zur Lippe-Weißfeld**.

### 1. Ast.

Stammvater: **Hf Friedrich Ludwig**, geb. 2. Sept. 1737, † 14. Mai 1791, von dessen Söhnen die folgenden Zweige stammen.

### 1. Zweig.

**Varuth im Kr. Sachsen.** — Stammvater: **Hf Ferdinand**, geb. 20. Nov. 1772, † 21. Juni 1846. **Ferdinand Graf und Edler Herr zur Lippe-Weißfeld Erlaucht**, geb. Varuth 6. Okt. 1844, Sohn des Hün Gustav, geb. 21. Aug. 1805, † 17. Jan. 1882, und

feiner Gem. Ida geb. Gfin zur Lippe-Weisensfeld, geb. 16. Jan. 1819, verm. 21. Aug. 1843, † 18. März 1878, Kgl. sächs. Lt. à la suite d. A., Mtgl. der Ersten Kammer des Kön. Sachsen und Landesbestallter des sächs. Markgr. Oberlausiz, Stifts- verweiser des adelichen Fräuleinstifts Joachimstein, Kkt. des Joh.-D. ic.; verm. Zschow 5. Mai 1876 mit — Margarete von Winterfeld a. d. F. Kuzerow, geb. Zschow in der Mark 17. Sept. 1858. [Baruth.]

### Bruder.

Gf Georg, geb. Baruth 27. Mai 1850, Kgl. preuß. Reg.-Rat, Kgl. sächs. Lt. à la suite d. A., Kkt. des Joh.-D. ic. [Wiesbaden.]

### Vaters-Bruder

aus des Großvaters, des Gfn Ferdinand (s. oben), Ehe mit Gustave Frein von Thermo, geb. 19. Okt. 1789, verm. 23. Nov. 1804, † 23. Febr. 1868.

† Gf Hugo, geb. 13. Dez. 1809, † 8. April 1868; verm. 27. Okt. 1851 mit Wilhelmine Frein Schenk von Weyern a. d. F. Eyburg, geb. 5. Juli 1830, † 11. Juni 1891.

**Kinder:** 1) Gf Erich, geb. Saßleben in der Lausiz 9. Dez. 1853, Kgl. preuß. Mittm. a. D.; verm. London 26. Nov. 1876 mit — Marie Luise Schröder, geb. . . . (durch sächs.-meining. Erhebung v. 1. Febr. 1877) Freifrau von Saalberg. [Berlin.]

**Tochter:** Frein von Saalberg, s. Taschenbuch der Freiherrl. Häuser.

2) Gfin Ida, geb. Saßleben 15. Nov. 1863; verm. Gottbus 5. Mai 1891 mit Karl Hugo Alexander von Linzinger, Kgl. sächs. Optm. und Komp.-Chef im 2. Gren.-Rgt Nr. 101 Kaiser Wilhelm König von Preußen. [Dresden.]

### 2. Zweig.

Döberitz bei Baugen. — Stammvater: Gf Christian, geb. 21. Febr. 1777, † 21. Okt. 1859.

Klemens Graf und Edler Herr zur Lippe-Weisensfeld, geb. Dresden 15. Juli 1860, Sohn des Gfn Franz, geb. 17. Sept. 1820, † 25. Juli 1880.

### Geschwister.

1. Gfin Margarete, geb. Dresden 18. Juni 1861; verm. Dresden 22. Juni 1882 mit Kurt Gfn von Zedwitz. [Schl. Duppau in Böhmen.]

2. Gf Alfred, geb. Dresden 23. Juli 1865. [München u. Nieder-Mudelsdorf.]

3. Gfin Elisabeth, geb. Dresden 1. Juli 1868; verm. Döberitz 12. Mai 1890 mit Wilhelm Fürsten von Hanau Durchl.

4. Gf Ernst, geb. Dresden 3. Jan. 1870, Kgl. sächs. Dkt. im K. Reiter-Rgt. [Dresden.]

5. Gfin Sophie, geb. Dresden 21. Febr. 1876. [Dresden und Döberitz.]

### Mutter.

vom Gfn Marie zur Lippe-Weisensfeld, geb. Frein von Deschwitz, geb. Arnsdorf in Sachsen 20. Aug. 1836; verm. Dresden 11. Mai 1859. [Dresden und Döberitz.]

### Vatersbruder

aus des Großvaters, des Gfn Christian (s. oben), 1. Ehe mit Friederike Gfn von Hohenhal, geb. 25. Juli 1790, verm. 25. Juli 1809, † 27. Nov. 1827.

† Gf Theodor, geb. 3. Febr. 1822, † 5. Juli 1894; verm. Oberau 31. Okt. 1867 mit — Luise von Arnim, geb. Kroppen 12. Aug. 1844. [Leichnitz, Kgr. Sachsen.]

### 3. Zweig.

Stammvater: Gf Ludwig, geb. 14. Juli 1781, † 8. Juli 1860.

Ernst Graf und Edler Herr zur Lippe-Weisensfeld, geb. See bei Niesky 21. Febr. 1825, Sohn des Gfn Ludwig (s. oben) und der Auguste geb. Gfn von Hohenhal, geb. 16. Aug. 1795, verm. 24. Juni 1811, † 31. Okt. 1856, Kgl. preuß. Mittm. a. D., Kkt. des Joh.-D. ic. [Berlin.]

## 2. Ast.

Stammvater: **Gf Karl Christian**, geb. 15. Aug. 1740, † 5. April 1808, verm. 24. Juni 1774 mit **Henriette Luise Gfin von Callenberg**, geb. 11. Febr. 1745, † 18. Febr. 1799, von deren Söhnen die folgenden Zweige stammen.

## 1. Zweig.

**Oberschönfeld in Schlesien.** — Stammvater: **Gf Bernhard Heinrich Ferdinand**, geb. 22. Febr. 1779, † 7. Aug. 1857.

**Kurt Bernhard Graf und Edler Herr zur Lippe-Weißensfeld**, geb. Jena 5. März 1855, Sohn des Gfn Arminius, geb. 15. Okt. 1825, † 21. April 1899, Herr auf See bei Niesky (infolge der Session des Gfn Ernst zur Lippe, s. 1. Ast, 3. Zweig), Herr zu Oberschönfeld bei Bunzlau u. des Gutes Lindenhof zu Martinwaldau, Kr. Bunzlau; verm. Dresden 10. Okt. 1885 mit — **Sophie von Kengel**, geb. Dresden 9. April 1857. [See.]

**Kinder:** 1) **Gfin Marie Sophie Elisabeth**, geb. Martinwaldau 25. Dez. 1886.

2) **Gf Karl Christian**, geb. Martinwaldau 21. Okt. 1889.

3) **Gfin Anna Christine**, geb. Martinwaldau 27. Dez. 1890.

## Geschwister.

1. **Gfin Frida**, geb. Irfersarum 14. Nov. 1852. [Oberschönfeld.]

2. **Gfin Anna Klara Elise**, geb. Irfersarum 15. Juni 1861; verm. Oberschönfeld 18. Juni 1886 mit **Thilo von Westernhagen**, Kgl. preuß. Oberstl. im 1. Regt zu Fuß. [Potsdam.]

3. **Gf Jobst Hermann**, geb. Thum 26. Mai 1865, Kgl. preuß. Rittm. à la suite des 1. Drag. Regts Rgn von Großbritannien u. Irland, Quartiermeister-adjut.; verm. Sonnenwalde 22. Sept. 1894 mit — **Margarete Gfin zu Solms-Sonnenwalde**, geb. 30. Juni 1870. [Berlin.]

## Mutter.

vv. **Gfin Elise zur Lippe-Weißensfeld**, geb. Freiin von Gmminghaus (sachs.-weimar. Adel und Freiherrenstand, s. Taschenb. der Freiherrl. Häuser), geb. Weida 29. Sept. 1826, verm. Weimar 4. Nov. 1851. [Oberschönfeld.]

## Vaters-Schwester

aus des Großvaters, des Gfn Bernhard (s. oben), Ehe mit **Emilie von Kengel**, geb. 12. Nov. 1785, verm. 21. Mai 1820, † 24. März 1865.

**Gfin Alexandrine Auguste Henriette Golestine zur Lippe-Weißensfeld**, geb. Oberlöbnitz 20. Okt. 1823, Stiftsdame des Stifts Lippstadt.

## 2. Zweig.

Katholisch. — Schl. Pfaffstätt b. Munderfing, Oberösterreich. — Stammvater: **Gf Hermann Karl Friedrich**, geb. 20. März 1783, † 21. Febr. 1841.

**Rüdiger Alfred Philipp Gmunt Graf und Edler Herr zur Lippe-Weißensfeld**, geb. Währisch-Neustadt 15. März 1880, Sohn des Gfn Gmunt, geb. 10. Mai 1841, † 22. Juli 1896.

## Geschwister.

1. **Gfin Marie Thusnelde Herminia Karola**, geb. Währisch-Neustadt 15. März 1880.

2. **Gf Alfred Rudolf Maria Gmunt**, geb. Prerau 26. Mai 1881. [ . . . ]

## Mutter.

vv. **Gfin Karola zur Lippe-Weißensfeld**, geb. Freiin von Stillfried und Raténic, geb. 22. Mai 1847; verm. Wisowiz in Mähren 16. April 1879. [Schl. Pfaffstätt.]

**Vaters-Geschwister**

aus des Großvaters, des Gfn Oktavio, geb. 6. Nov. 1808, † 13. Febr. 1885, 1. Ehe mit Maria Gfin von Reingerfen, geb. 4. Aug. 1809, kath., verm. 24. Okt. 1833, † 26. Febr. 1863.

1. Gfn Helene Ida Marie Josepbine Ferdinandine Viktoria, geb. Ratibofitz in Böhmen 4. Sept. 1839, Ordensfrau vom heil. Herzen Jesu. [Preßbaum bei Wien.]
2. Gf Arnold Armin Karl Maria Wilhelm, geb. Ratibofitz 21. Aug. 1842, Dr. theol., päpstl. Geh.-Rm. u. fürsterzbischöfl. Konfist.-Rat, Domkapitular der Metropolitankirche zu St. Stephan in Wien.
3. Gfn Gabriele Pauline Luise Thora Ottilie, geb. Ratibofitz 8. Mai 1844, (D. des kgl. bayr. Theresien-D. [Linz.]
4. Gf Alfred Konstantin Theodor Oktavio, geb. Ratibofitz 16. Aug. 1848, R. u. K. Rm. u. K. K. Bezirksrhm.; verm. Kalksburg bei Wien 22. Nov. 1890 mit — Amalia Markgfin Pallavicini, geb. 29. April 1862, Sittd. [Waden bei Wien.]

**Kinder:** 1) Gfn Maria Theresia Josepha Gabriele Clementine Amalie, geb. Scheibbs 9. August 1892.

2) Gfn Amalie Maria Theresia Josephe Gabriele Anna, geb. Kalksburg 19. Dez. 1893.

3) Gf Alfred Oktavio Arthur, geb. Scheibbs 6. Febr. 1896.

5. Gf Maria Hermann Anton Franz Friedrich Ludwig, geb. Schl. Leopoldsdorf bei Salzburg 28. März 1851, R. K. Statthaltereis.-Sekr. in Triest; verm. Graz 6. April 1899 mit — Luise Freiin von Bianchi, geb. 9. April 1875.

**Großvaters-Bruder**

aus des Urgroßvaters, des Gfn Hermann (s. oben), 1. Ehe mit Karoline von Lang auf Muttenau, geb. 10. Jan. 1782, verm. 5. Jan. 1808, † 7. Jan. 1815.

- † Gf Kurt, geb. 29. Jan. 1812, † 26. Dez. 1895; verm. Schl. Friedegg in Oberösterreich 26. Aug. 1847 mit Georgine Acton a. d. F. der Barone Acton, geb. 12. Mai 1823, † 30. Dez. 1891.

**Kinder:** 1) Gfn Oktavia Laurette Karoline Hermine, geb. Graz 22. Febr. 1851. [Graz.]

- 2) Gf Eberhard Konrad Hermann, geb. Graz 22. Okt. 1854, R. u. K. Rm. und Optm. im Beurlaubenstande des 41. Div.-Art.-Rats; verm. Preßburg 23. Okt. 1886 mit — Maria Benyovszky von Bonyó und Urbanó, geb. Preßburg . . . , Sittd. [Zemlin-Szinna.]

Sohn: Gf Hermann Maria Ludwig, geb. Wien 14. Jan. 1889.

**B. Schaumburg-Lippe, s. dort.****L u r e m b u r g.**

(Haus Nassau.)

Abnherr: Ulrich Gf von Idstein (Reg.-Bez. Wiesbaden; † 1124); Gf von Luremburg (Laurenburg a. d. Lahn) um 1150; Gf zu Nassau (a. d. Lahn) infolge der Heirat des Gfn Waltram (Ulrichs Enkel, † 1198) mit Kunigunde, Rupprecht des Streitbaren, Gfn von Nassau (ebenfalls ein Enkel des Gfn Ulrich in männl. Linie), Tochter, um 1230; Beißteilung zwischen des Gfn Heinrich († 1254) zwei Söhnen, von denen die folgenden Linien stammen, 17. Dez. 1255.

**I. Ältere, Waltramiſche Linie des Hauses Nassau.**

Evangelisch. — Stammvater: Waltram Gf zu Nassau, Idstein, Wiesbaden u. Weilburg († 1289); röm. König 6. Jan. 1292 bis Juli 1298; gefürsteter Gf zu Nassau d. d. Würzburg am Freitag vor St. Ulrich (8. Juli) 1366; Bestätigung und Erneuerung des Kurfürstenstandes d. d. Wien 4. Aug. 1688 u. d. d. Wien 5. Sept. 1737; Kais. Bestätigung der Erstgeburt 6. Okt. 1755 und

10. Dez. 1766; Erbvertrag mit der jüngeren, Ottonischen Linie 30. Juni 1783; Verleibung des Prädikats „Durchlauchtig Hochgeboren“ (primog.) d. d. Wien 3. Dez. 1784; Uza von Nassau-Lingen 30. Aug. 1806, Uza zu Nassau, Pf zu Kapelnbogen und Dieß re. 24. März 1816; Vereinigung der nassauischen Lande mit dem Kg. Preußen durch preuß. Gesetz vom 20. Sept. 1866; Vermögensvertrag mit der Krone Preußen Ende Sept. 1867; Gbza von Luxemburg nach dem Aussterben des Mannesstammes der jüngeren, Ottonischen Linie (s. Niederlande) 23. Nov. 1890. — S. Jahrg. 1831. S. (71), u. 1848, S. 49. — Die Nachgeborenen des reg. Gbzs führen den Titel Prinz u. Prinzessin von Nassau mit dem Präd. Gbza l. Hoh.

**Adolf Wilhelm Karl August Friedrich Großherzog von Luxemburg, Herzog zu Nassau, Vizegraf bei Rhein** re. re. Kgl. Hoh., geb. Viebrich 24. Juli 1817, Sohn des Gbzs Wilhelm, geb. 14. Juni 1792, † 20. Aug. 1839, und seiner 1. Gem. Luise geb. Prinz. von Sachsen-Hildburghausen, später Altenburg, geb. 28. Jan. 1794, verm. 24. Juni 1813, † 6. April 1825, folgte dem Gbzs Wilhelm, König der Niederlande, geb. 19. Febr. 1817, † 23. Nov. 1890, als Gbza von Luxemburg; Kgl. preuß. Gen. der Kav. und Chef des westfäl. U.-Kats Nr. 5, Chef des Katt. russ. 29. Drag.-Kats Djeffa, Inh. des K. u. K. Inf.-Kats Nr. 15, Kgl. schwed. Gen. re., Kr des Andreas-D., Cleph.-D., des Schw. Ad., Seraph.-D. re.; verm. I) St. Petersburg 31. Jan. 1844 mit Elisabeth Michailowna Gifstin von Rußland, geb. 26./14. Mai 1826, † 28. Jan. 1845; II) Djeffau 23. April 1851 mit — **Adelheid** Prinz. von Anhalt, geb. 25. Dez. 1833.

**Kinder** **2r Ehe**: 1) Erbgbza **Wilhelm Alexander** von Luxemburg Kgl. Hoh., geb. Viebrich 22. April 1852, K. u. K. Gen.-Major, Kr des Andreas-D., Cleph.-D., des Schw. Ad., Seraph.-D. re.; verm. Schl. Fischhorn bei Zell am See 21. Juni 1893 mit — **Maria Anna** Gzain von Braganza, Infantin von Portugal, geb. 13. Juli 1861 (katb.). [Luxemburg.]

**Töchter** (katb.): (1) Prinz. **Maria Adelheid** Theresie Hilda Antonie Wilhelmine, geb. Schl. Berg 14. Juni 1894.

(2) Prinz. **Charlotte** Adelgunde Elisabeth Maria Wilhelmine, geb. Schl. Berg 23. Jan. 1896.

(3) Prinz. **Hilda** Sophie Marie Adelheid Wilhelmine, geb. Schl. Berg 15. Febr. 1897.

(4) Prinz. **Antonia** Roberta Sophie Wilhelmine, geb. Schl. Hohenburg 7. Okt. 1899.

2) Prinz. **Hilda** Charlotte Wilhelmine, geb. Viebrich 5. Nov. 1864; verm. Schl. Hohenburg 20. Sept. 1885 mit Friedrich Erbgbza von Baden Kgl. Hoh.

**Geschwister**, Prinz u. Prinzessinnen von Nassau, Durchlauchten,  
a) rechte Schwestern.

1. Prinz. **Maria** Wilhelmine Friederike Elisabeth, geb. Viebrich 29. Jan. 1825; verm. Viebrich 20. Juni 1842 mit Hermann Fürsten zu Wied Durchl., † 5. März 1864.

b) Halbgeschwister, aus des Vaters 2. Ehe mit Pauline Prinz. von Württemberg, geb. 25. Febr. 1810, verm. 23. April 1829, † 7. Juli 1856.

2. **Kr. Nikolaus** Wilhelm, geb. Viebrich 20. Sept. 1832, Kgl. preuß. Gen. d. Inf. à la suite d. U., Kr des Andreas-D., Seraph.-D. re.; morg. verm. London 1. Juli 1867 mit — **Katalie** Puschkina, geschied. von Dubelt, geb. . . . in Rußland 4. Juni 1836, (durch waldeckische Erhebung v. 29. Juli 1868) **Gräfin** von Merenberg. [Wiesbaden.]

**Kinder**: Grafen und Gräfinnen von Merenberg, s. Taschenbuch der Gräflichen Häuser.

3. Prinz. **Sophie** Wilhelmine Marianne Henriette, geb. Viebrich 9. Juli 1836; verm. Viebrich 6. Juni 1857 mit Oskar Pr., nachher. König Oskar II. von Schweden und Norwegen Majestät.

II. Jüngere, Ottonische Linie des Hauses Nassau, s. Niederlande.

## Mecklenburg.

Lutherisch u. katholisch. — Ahnherr: Mikot Fürst der Obotriten, Refiner und Circipaner; Herr zu Schwerin († 1180), Reichsfürst 1170; Fürst zu Mecklenburg 1179; Herr zu Stargard 1300; Herr zu Rostock 1323; Hg von Mecklenburg 8. Juli 1348; Gf zu Schwerin 7. Dez. 1358; Fürst zu Wenden 1496; Fürst zu Schwerin und Rügen 24. Okt. 1648; Befestigung zwischen einem Onkel und einem Sohne des Hggs Adolf Friedrich I., geb. 15. Dez. 1588, † 27. Febr. 1658, von denen die folgenden Linien gegründet wurden, 8. März 1701. — S Jahrg. 1832, S. (1), und 1848, S. 46. — Die Nachgeborenen führen den Titel Herzog und Herzogin zu Mecklenburg mit dem Präd. Hoh.

### I. Mecklenburg-Schwerin.

Stammvater: Hg Christian Ludwig II., geb. 15. Mai 1683, † 30. Mai 1756, Adolf Friedrich I. Onkel; Ererbung von Schwerin 11. Juni 1692, von Güstrow 1695; Einführung der Erstgeburtserbfolge 8. März 1701; Hg 14. Juni 1815.

**Friedrich Franz IV.** Michael Großherzog von Mecklenburg, Fürst zu Wenden, Schwerin und Rügen, auch Graf zu Schwerin, der Lande Rostock und Stargard Herr, Kgl. Hoh., geb. Valerno 9. April 1882, Sohn des Hggs Friedrich Franz III., geb. 19. März 1851, † 10. April 1897, folgte seinem Vater unter Vormundschaft seines Oheims, des Hggs Johann Albrecht (s. unten) in Gemäßheit des in das Hausgesetz aufgenommenen Verzichtes des Herzogs Paul Friedrich; Chef des 1. u. 3. Bat. des Hggl. mecklenb. Gren.-Rgts Nr. 89 u. des. Kais. russ. Moskauer Gren.-Rgts Nr. 8, Nr des Schw. A. D., Steph.-D. 2c.

### Schwester.

1. Hgin Alexandrine Auguste, geb. Schwerin 24. Dez. 1879; verm. Cannes 26. April 1898 mit Christian Pr. von Danemark Kgl. Hoh.
2. Hgin Cecilie Auguste Marie, geb. Schwerin 20. Sept. 1886.

### Mutter.

vm. Hgin Anastasia Michailowna von Mecklenburg, geb. Gfstin von Rußland, Kais. Hoh., geb. 28. Juli 1860 (orth.); verm. St. Petersburg 24. Jan. 1879, Chef des Kais. russ. Kojaken-Rgts Choper vom Kuban. [Schwerin.]

### Vaters-Geschwister.

a) rechte Geschwister aus des Großvaters, des Hggs Friedrich Franz II., geb. 28. Febr. 1823, † 15. April 1883, 1. Ehe mit Auguste geb. Prjff. Keuß-Schleiz-Köstritz, geb. 26. Mai 1822, verm. 3. Nov. 1849, † 8. März 1862.

1. Hg Paul Friedrich Wilhelm Heinrich, geb. Ludwigslust 19. Sept. 1852 (kath.), Hggl. mecklenb. Gen.-Lt. à la suite des 1. Hggl. mecklenb. Drag.-Rgts Nr. 17, Nr des Schw. A. D. 2c.; verm. Schwerin 5. Mai 1881 mit — Marie Prjff. zu Windisch-Grätz, geb. 11. Dez. 1856 (kath.).

**Kinder** (kath.): 1) Hg Paul Friedrich Karl Alexander Michael Hugo, geb. Schwerin 12. Mai 1882.

2) Hgin Marie Antoinette Margarete Auguste Mathilde, geb. Venedig 28. Mai 1884.

3) Hg Heinrich Borwin Albert Hugo Joseph Paul, geb. Venedig 16. Dez. 1885.

2. Hgin Marie Alexandrine Elisabeth Eleonore, geb. Ludwigslust 14. Mai 1854, Chef des Kais. russ. Rjeschinschen Inf.-Rgts Nr. 137, G. D. des Kgl. bayr. Theresien-D.; verm. als Maria Pawlowna St. Petersburg 28. Aug. 1874 mit Wladimir Alexandrowitsch Gfstin von Rußland Kais. Hoh.

3. Hg Johann Albrecht Ernst Konstantin Friedrich Heinrich, geb. Schwerin 8. Dez. 1857, Regent des Hggt. Mecklenburg-Schwerin, Kgl. preuß. Gen.-Maj. à la suite des Leib-Ghus.-Rgts und des Hggl. mecklenb. Jäger-Bat. Nr. 14, 1. Präf. der Deutschen Kolonialgesellschaft, Mgl. des Kolonialrates, Nr des



Andreas, D., Seraph, D., Eleph, D., des Schw. Ad., Kkr des Job. D. 2c.; verm. Weimar 6. Nov. 1886 mit — Elisabeth Przß. von Sachsen-Weimar-Eisenach 2c., geb. 28. Febr. 1854. [Schwerin.]

b) Halbgeschwister aus des Großvaters (s. oben) 3. Ehe mit der Gzgin Marie (s. unten).

4. Gzgin Elisabeth Alexandrine Mathilde Auguste, geb. Ludwigslust 10. Aug. 1869; verm. Schwerin 24. Okt. 1896 mit Friedrich August Erbhzg von Oldenburg Kgl. Hoh.
5. Gz Adolph Friedrich Albrecht Heinrich, geb. Schwerin 10. Okt. 1873, Kgl. preuß. Mittm. u. GSt. Ghes in G. K. R. u. P. r. m. à la suite des Gzjal. mecklenb. Feld-Art. Rats Nr. 60 (1. Gzjal. mecklenb. Abt.). [Berlin.]
6. Gz Heinrich Wladimir Albrecht Ernst, geb. Schwerin 19. April 1876, Kgl. preuß. Dlt. à la suite des Gzager-Bat. u. des Gzjal. mecklenb. Jüs. Rats Nr. 90. [Potsdam.]

### Stiefgroßmutter.

vv. Gzgin Marie von Mecklenburg Kgl. Hoh., geb. Przß. von Schwarzburg, geb. 29. Jan. 1860; verm. Rudolfsstadt 4. Juli 1868, Kgl. Hoh. [Schwerin.]

### Großvaters-Bruder

aus des Urgroßvaters, des Gzgs Paul Friedrich, geb. 15. Sept. 1800, † 7. März 1842, Ehe mit Alexandrine Przß. von Preußen, geb. 23. Febr. 1803, verm. 25. Mai 1822, † 21. April 1892.

† Gz Wilhelm, geb. 5. März 1827, † 28. Juli 1879; verm. Berlin 9. Dez. 1865 mit — Alexandrine Przß. von Preußen Kgl. Hoh., geb. 1. Febr. 1842. [Marly bei Potsdam.]

**Widter:** Gzgin Friederike Wilhelmine Elisabeth Alexandrine Auguste Marianne Charlotte, geb. Schl. Bellevue bei Berlin 7. Nov. 1868, G. D. des Kgl. bayr. Fehrsien-D.; verm. Schwerin 17. Nov. 1886 mit Heinrich XVIII. Pr. Neuß j. L. Durch.

## II. Mecklenburg-Strelitz.

Stammvater: Gz Adolf Friedrich II., geb. 19. Okt. 1658, † 12. Mai 1708, Adolf Friedrichs I. jüngster Sohn; Einführung der Erstgeburtserbfolge 8. März 1701; Gz 28. Juni 1815.

**Friedrich Wilhelm Karl Georg Ernst Adolf Gustav Großherzog von Mecklenburg, Fürst zu Wenden, Schwerin und Raseburg, auch Graf zu Schwerin, der Lande Rostock und Stargard Herr, Kgl. Hoh., geb. Neustrelitz 17. Okt. 1819, Sohn des Gzgs Georg, geb. 12. Aug. 1779, † 6. Sept. 1860, und seiner Gem. Marie geb. Przß. von Heissen-Cassel, geb. 21. Jan. 1796, verm. 12. Aug. 1817, † 30. Dez. 1880, folgte seinem Vater; Kgl. preuß. Gen. der Kav., Ghes des 2. Bat. des Gzjal. mecklenb. Gren. Rats Nr. 89 und des 2. pomm. Ul. Rats Nr. 9, Oberstinh. des K. u. K. Inf. Rats Nr. 31, Dr. of civil law der Universität Oxford, Kr des Andreas, D., Eleph, D., Hosenband-D., des Schw. Ad., Seraph, D. 2c.; verm. im Buckingham-Palast zu London 28. Juni 1843 mit — Augusta Karoline Kgl. Przß. von Großbritannien und Irland und von Hannover, geb. 19. Juli 1822.**

**Sohn:** Erbhzg Georg Adolf Friedrich August Viktor Ernst Adalbert Gustav Wilhelm Wellington von Mecklenburg Kgl. Hoh., geb. Neustrelitz 22. Juli 1848, Kgl. preuß. Gen. der Kav. à la suite des 2. pomm. Ul. Rats Nr. 9, Kr des Andreas, D., des Schw. Ad. 2c.; verm. Dessau 17. April 1877 mit — Elisabeth Przß. von Anhalt, geb. 7. Sept. 1857. [Neustrelitz.]

**Sinder:** (1) Gzgin Viktoria Marie Auguste Luise Antoinette Karoline Leopoldine, geb. Neustrelitz 8. Mai 1878; verm. Richmond u. Keiv 23. Juni 1899 mit Georges Zametel (kath.). [Paris.]

(2) Gzgin Augusta Charlotte Futtta Alexandra Georgine Adolfine, geb. Neustrelitz 24. Jan. 1880; verm. als Miliza (orthob. seit 26. Juli 1899) Getinje 27. Juli 1899 mit Danilo Alexander Erbpr. von Montenegro.

- (3) **H39** Adolf Friedrich Georg Ernst Albert Eduard, geb. Neustrelitz 17. Juni 1828, Lt. à la suite des G39gl. mecklenb. Gren.-Reg. Nr. 89. [Neustrelitz.]  
 (4) **H39** Karl Borwin Christian Alexander Arthur, geb. Neustrelitz 10. Okt. 1828.

### Bruder.

† **H39** Georg, geb. 11. Jan. 1824, † 20. Juni 1876; verm. 16. Febr. 1851 mit Katharina Michailowna Giffin von Rußland, geb. 28. Aug. 1827, † 12. Mai 1894.

**Kinder:** 1) **H39**in Helene Marie Alexandra Elisabeth Auguste Katharina, geb. St. Petersburg 16. Jan. 1857; verm. Kemplin 13. Dez. 1891 mit Albert Pr. von Sachsen-Altenburg ic.

2) **H39** Georg Alexander Michael Friedrich Wilhelm Franz Karl, geb. Kemplin 6. Juni 1859, Dr. phil., Kais. russ. Oberst im reit. Gren.-Regt; morg. verm. St. Petersburg 2./14. Febr. 1890 mit — Katalie Feodorowna Wanjarsti, geb. St. Petersburg 4./16. Mai 1858, (durch G39gl. mecklenb. Erhebung v. 18. März 1890) Gräfin von Carlou, f. Taschenbuch der Grafl. Häuser. [St. Petersburg u. Dranienbaum.]

3) **H39** Karl Michael Wilhelm August Alexander, geb. Dranienbaum 17. Juni 1863, Dr. phil., Kais. russ. Oberst und Rmdr der 1. Batt. der 1. Leib-G39Art.-Brig. [St. Petersburg.]

## Modena, f. Oesterreich.

## Monaco.

(Haus Goyon de Matignon-Grimaldi.)

Katholisch. — Monaco, Paris und Schl. Marchais im franz. Dep. Aisne. — 6. Jahrg. 1826, S. 171; 1848, S. 48; 1853, S. 34, und 1895, S. 55.

**Albert Honorius** Karl Fürst von Monaco, Duc de Valentinois, Marquis des Baur, Comte de Carlades, Baron de Luis, Sire de Saint-Nemy et de Matignon, Comte de Thorigny, Baron de Saint-Lô, Baron de la Luthumière, Duc d'Estouteville, de Mazarin, de la Meilleray et de Mahenne, Prince de Château-Vorciens, Comte de Perrette, Velfert, Thann et de Rosemont, Baron von Altkirch, Herr von Sienheim, Marquis de Guiscard ic. Durchl., geb. Paris 13. Nov. 1848, Sohn des Fürsten Karl III., geb. 8. Dez. 1818, † 10. Sept. 1889, und seiner Gem. Antoinette geb. G39in von Merode, geb. 28. Sept. 1828, verm. 28. Sept. 1846, † 10. Febr. 1864, folgte seinem Vater; ital. span. Kpt. 3. E. 1. Kl., Kr. des Seraph.-D. ic.; verm. I) Schl. Marchais 21. Sept. 1869 mit Lady Mary Douglas-Hamilton, geb. 11. Dez. 1850, die Ehe wurde durch die röm. Kurie für nichtig erklärt 3. Jan. 1880; II) Paris 30. Okt. 1889 mit — Alice Heine, vw. Duchesse (Armand, † 28. Juni 1880) de Niche-lieu, geb. 10. Febr. 1858.

**Sohn 1r Ehe:** Erbp. Ludwig (Louis) Honorius Karl Anton, geb. Baden-Baden 12. Juli 1870. [Monaco ic.]

## Montenegro.

(Haus Petrowitsch Njegosch.)

Orthod. — Cetinje. — Danilo Petrowitsch Njegosch erhielt das erbliche Recht der Bekleidung des Amtes Blabika (obersten Geistlichen) in Montenegro 1711; Danilo I. Petrowitsch

**Njegosch** wurde als selbständiger, erblicher Fürst von Montenegro zuerst von Rußland anerkannt 21. März 1852. — Die Nachgeborenen führen den Titel Prinz und Prinzessin Petrowitsch Njegosch von Montenegro mit dem Präd. Durchl.

**Nikolaus I.** Petrowitsch Njegosch Fürst von Montenegro Hoh., geb. Njegosch 25. Sept. /7. Okt. 1841, Sohn des Mirko Petrowitsch, geb. 19. Aug. 1820, † 20. Juli 1867, und seiner Gem. Anastasia geb. Marinowitsch, geb. 15. Juni 1824, verm. . . . . † 12. Jan. 1895; folgte seinem Oheim, dem Fürsten Danilo I., † 13. Aug. 1860; Chef des Kais. russ. 15. Schützen-Regts, Inhaber des Kgl. serb. 9. Inf.-Regts, Hr des Andreas-D., Annunc.-D., Eleph.-D. etc.; verm. Cetinje 27. Okt. /8. Nov. 1860 mit — Milena, geb. Gevo 22. April/4. Mai 1847, des Wojwoden Peter Ruskotić Tochter.

**Kinder:** 1) Prinz. **Milika**, geb. Cetinje 14./26. Juli 1866; verm. als Milika Nikolajewna Peterhof 26. Juli /7. Aug. 1889 mit Peter Nikolajewitsch Giften von Rußland Kais. Hoh.

2) Prinz. **Anastasia (Stana)**, geb. Cetinje 23. Dez. 1867/4. Jan. 1868; verm. als Anastasia Nikolajewna Peterhof 16./28. Aug. 1889 mit Georg Fürsten Romanowsky, Hzg von Leuchtenberg, Kais. Hoh.

3) Erbpr. **Danilo Alexander**, geb. Cetinje 17./29. Juni 1871, Kais. russ. Oberst im 15. Schützen-Regt, Kgl. serb. Oberstlt. im Regt Fürst Nikolaus; verm. Cetinje 15./27. Juni 1899 mit — **Milika** (vormals **Tutia**) Hzg zu Mecklenburg, geb. 24. Jan. 1889, orbod. seit 14./26. Juli 1899. [Cetinje.]

4) Prinz. **Helene**, geb. Cetinje 27. Dez. 1872/8. Jan. 1873 (kathol. seit 2. Okt. 1896); verm. Rom 24. Okt. 1896 mit Viktor Emanuel Pr. von Neapel, Kronpr. v. Italien, Kgl. Hoh.

5) Prinz. **Anna**, geb. Cetinje 6./18. Aug. 1874; verm. Cetinje 6./18. Mai 1897 mit Franz Joseph Pr. von Battenberg Durchl.

6) Pr. **Mirko**, Groß-Wojwode von Grahovo und der Zeta, geb. Cetinje 5./17. April 1879, Kais. russ. Lt. im 15. Schützen-Regt u. Kgl. serb. Optm. im Regt Fürst Nikolaus. [Cetinje.]

7) Prinz. **Xenia**, geb. Cetinje 10./22. April 1881. [Cetinje.]

8) Prinz. **Wera**, geb. Rijeka 10./22. Febr. 1887. [Cetinje.]

9) Pr. **Peter (Petar)**, Groß-Wojwode von Sachlum, geb. Cetinje 28. Sept./10. Okt. 1889.

## Rassa, f. Luxemburg.

## Niederlande.

(Jüngere, Ottonische im Mannesstamme erloschene Linie des Hauses Rassa; vgl. Luxemburg.)

Reformiert. — Stammvater: **Otto** Graf von Rassa-Siegen, Dillenburg u. Weilstein, † um 1290; Graf von Diez (in Rassa) 1384; Graf von Vianen um 1420; Ererbung der niederl. Pfchaften von der Leck, Breba etc. infolge der Ehe (verm. 1404) des Grafen Engelbert mit Johanna, Erbtochter derer von Polanen etc.; Burggraf von Antwerpen 13. Mai 1487; Ererbung des Fürstb. Dranien (Orange im franzöf. Dep. Gaultuse) nebst 32 Herrschaften in Burgund infolge der Heirat des Grafen Heinrich, geb. 1483, † 1538, mit Claude de Châlons, des letzten Pr. von Orange a. d. G. de Châlons Schwester u. Erbin, † 1521, 3. Aug. 1580; Graf von Kapelnbogen 30. Juni 1557; Statthalter von Holland und Seeland 1559; Kuwart von Brabant 22. Okt. 1577; Statth. der geeinigten (d. d. Utrecht 23. Jan. 1579) Provinzen der Niederlande 1585 bis 6. Nov. 1650 und 1672 bis 19. März 1702; Erbstatth. von Holland u. Seeland 1674, von Gelderland, Utrecht u. Doersffel 1675; König von Großbritannien 21. April 1689 bis 19. März 1702; Kfürst zu Rassa d. d. Prag 25. Nov. 1652; Erbstatth. von Friesland 1675; Wiederererbung von Dranien

19. März 1702, Verluſt des Landes 11. April 1718, Beſtätigung des Titels durch Vertrag mit Preußen v. 16. Juni 1732; Erbſtatth. ſämſt. verein. Prop. der Niederlande 22. Nov. 1747 bis 1795; Verleiſung des Titels „Durchlauchtig Hochgeboren“ d. d. Wien 3. Juli 1750; Erbvertrag mit der Älteren Walramiſchen Linie 30. Juni 1763; erbl. ſouv. Fürſt der Niederlande 6. Febr. 1813; Zuſaſſung der weiblichen Thronfolge 29. März 1814 (beſtätigt 2. Aug. 1884); König der Niederlande und Htzg von Luxemburg 16. März 1815; Htzg von Luxemburg 9. Juni 1815 bis 23. Nov. 1890. — S. Jahrg. 1831, S. (76), und 1848, S. 50.

**Wilhelmina Helena Pauline Maria** Königin der Niederlande, Bräuf. von Naffau-Oranien, Majeſtät, geb. im Haag 31. Aug. 1880, Tochter des Königs Wilhelm III., geb. 19. Febr. 1817, † 23. Nov. 1890, folgte ihrem Vater unter Vormundſchaft ihrer Mutter und übernahm die Regierung 31. Aug. 1898; Ehef. des Kgl. preuß. Hof-Kgts Königin Wilhelmina der Niederlande (hannov.) Nr. 16.

### Mutter.

vm. Königin **Emma** Majeſtät, geb. Bräuf. zu Waldeck u. Pyrmont, geb. 2. Aug. 1858; Ehef. des Kgl. preuß. Inf.-Kts Pr. Friedrich der Niederlande (2. weſtſäl.) Nr. 16. verm. Woiſen 7. Jan. 1879.

### Großvaters-Bruder

aus des Urgroßvaters, des Königs Wilhelm I., geb. 24. Aug. 1772, † 12. Dez. 1843, Ehe mit Wilhelmine Bräuf. von Preußen, geb. 18. Nov. 1774, verm. 1. Okt. 1791, † 12. Okt. 1837.

† Pr. Friedrich der Niederlande, geb. 28. Febr. 1797, † 8. Sept. 1881; verm. 21. Mai 1825 mit Luife Bräuf. von Preußen, geb. 1. Febr. 1808, † 6. Dez. 1870.

**Tochter:** Bräuf. Wilhelmine Friederike Anna Eliſabeth **Mari**e der Niederlande Kgl. Hoh., geb. Waſſenaar 5. Juli 1841; verm. Waſſenaar 18. Juli 1871 mit Wilhelm Fürſten zu Wied Durchl.

## O e s t e r r e i c h.

### (Haus Lothringen-Habsburg.)

Herr: Oberhard III. Gf im Nordgau (Nieder-Giſa) 898; Markg. in Lothringen (Ober-Lotharingen) 974; Htzg von Lothringen 1047—1733; Htzg von Teſchen (Oeſterr.-Schleſien) 12. Mai 1722; Großhtz von Toſcana (Etruria, Tuſcia in Mittelitalien) als Entſchädigung für den Verluſt von Lothringen 7. Juli 1737; Franz III. Stephan, geb. 8. Dez. 1708, † 18. Aug. 1765. Htzg von Lothringen (1729—1733), Htzg von Toſcana (ſ. oben), verm. 12. Febr. 1736 mit Maria Thereſia Gbzgin von Oeſterreich, Kgin von Ungarn und Böhmen, Karls VI., des letzten Kaiſers a d. H. Habsburg. † 20. Okt. 1740, Tochter, geb. 13. Mai 1717, † 29. Nov. 1780, wird unter dem Namen Franz I. römisch-deuſcher Kaiſer 13. Sept. 1745; Gf von Hohenembé, Heilbrich u. Bregenz (in Vorarlberg) 11 März 1765; Gfſt von Siebenbürgen (1765). Die folgenden Linien ſtammen von zwei Söhnen des Kaiſers Franz I. und ſeiner Gemahlin Maria Thereſia. — (Herr des Hauſes Habsburg iſt Guntram der Reiche, Gf zu Altenburg, einer ehem. Burg im ſchweiz. Kanton Argau, 952; ſeine Nachkommen erlangten folgende Würden: Gf von Habesburg [Habichtsburg, ebenda] 1020—1450, König von Teuſchland 29. Sept. 1273 bis 1291, 1298—1308, 1314—1330 und 1438—1519, röm. Kaiſer 1452—1493; Htzg von Oeſterreich [bairiſche Eßmark 796, fränkiſche Eßmark 843, bayr. Eßmark 975, Markgſchaft Eßreich 996, Htz. Oeſterreich 17. Sept. 1156] u. Htzg von Steiermark [Steier im Traungau erbaut 980, Htz. 1180, mit Oeſterreich vereinigt 1186] 27. Dez. 1282; Gf von Kyburg (im ſchweiz. Kanton Zürich) 1264—1450; Htzg von Kärnten [Carantania, Kärntner Mark 788, Htzg. 976] und Herr von Krain 2. Mai 1335; Gf von Tirol [Burg bei Meran, Gſſchaft 1180] 1363; Herr der Windiſchen Mark [Windom, Eßomenen] 1374; Herr von Trief 1382; Gf von Görz, von Gradiska und in Afrika 12. April 1500; römisch-deuſcher Kaiſer 1493 resp. 28. Juni 1519 bis 20. Okt. 1740, König von Böhmen [Rgr. 1068], Markg. von Mähren [Moravia mit Böhmen vereinigt 1029, Markgſchaft 1183], Htzg von Ober- u. Niederſchleſien [Gileſen unter Böhmen 978 unter Polen

999, selbständ. Hgztümer 1163, mit Böhmen vereint 1855, an Preußen abgetreten 15. Febr. 1783; Markgr. der Ober- und Niederlausitz (mit Böhmen vereint 1324 u. 1364, an Sachsen abgetreten 30. Mai 1635) 24. Febr. 1527; König von Ungarn [Magyar-Ország, apostolisches Königium seit Stephan I. 1000], von Kroatien [Kgr. um 960, mit Ungarn vereint 1105], von Dalmatien [Kgr. 1052, mit Ungarn vereint 1105], von Slavonien [mit Ungarn vereint 1165], von Jerusalem [Kgr. 1099, Titel der Könige von Ungarn 1290] und Fürst von Siebenbürgen [mit Ungarn vereint 1540] 5. Nov. 1527; Großwojwod von Serbien 1718—1720; Hg von Parma u. Piacenza [vereinigt Hggt. 1546] 1735—1748).

## I. Linie.

Katholisch. — Stammvater: Leopold I., geb. 5. Mai 1747, † 1. März 1792, Hg von Toscana 18. Aug. 1765 bis 7. März 1791, als Kaiser: Leopold II. (seit 30. Sept. 1790); König von Galizien (Großft. Galizien um 1200, Kgr. 1214) und Lodomerien (Wlodimierz im russ. Gouv. Wolynien, Gist. re. ebenso), Hg von Auschwitz (Czwieczim) und Zator (Galizien) 5. Aug. 1772; Fürst der Bukowina 1775; die folgenden Äste stammen von zwei Söhnen des Stiflers. — S. Jahrg. 1830, S. (1), und 1848, S. 52. — Die Nachgeborenen führen die Titel Kaiserlicher Prinz und Prinzessin, Erzherzog und Erzherzogin von Oesterreich, Königlicher Prinz und Prinzessin von Ungarn, Böhmen re. mit dem Präd. R. u. R. S. ob.

### 1. Regierender Ast: Oesterreich-Ungarn.

Stammvater: Franz II. König von Ungarn und Böhmen, Hg von Oesterreich re., geb. 12. Febr. 1768, † 2. März 1835; römisch-deutscher Kaiser 7. Juli 1792 bis 6. Aug. 1806; Hg von Krakau 24. Okt. 1795; Hg von Triaul (Markgrafschaft um 850) und Herr von Cattaro (Dalmatien) 1797; Kaiser von Oesterreich 11. Aug. 1804; König von Aethrien, Kurfürst von Salzburg (Bistum 785, Erzbistum 798), Hg von Nagusa u. Zara (Dalmatien), Fürst von Trient u. Briren 10. Juni 1815; Hg von Salzburg u. der Bukowina 1849; Kaiser von Oesterreich und König von Ungarn 21. Dez. 1867; Hg von Modena und Guastalla mit dem Aussterben der II. Linie (s. unten) 20. Nov. 1875.

**Franz Joseph I.** Karl Kaiser von Oesterreich, apostolischer König von Ungarn, König von Böhmen, von Dalmatien, Kroatien, Slavonien, Galizien, Lodomerien und Aethrien; König von Jerusalem re.; Erzherzog von Oesterreich; Großherzog von Toscana und Krakau; Herzog von Lothringen, von Salzburg, Steier, Kärnten, Krain und der Bukowina; Großfürst von Siebenbürgen; Markgraf von Mähren; Herzog von Ober- u. Niederschlesien, von Modena, Parma, Piacenza und Guastalla, von Auschwitz und Zator, von Teschen, Triaul, Nagusa und Zara; gefürsteter Graf von Habsburg und Tirol, von Kyburg, Görz und Gradiska; Fürst von Trient u. Briren; Markgraf der Ober- und Niederlausitz und in Istrien; Graf von Hohenems, Feldkirch, Pregeuz, Sonnenberg re.; Herr von Triest, von Cattaro und auf der windischen Mark; Großwojwod der Wojwodschast Serbien re. re. R. u. R. apostol. Majestät, geb. Schönbrunn 18. Aug. 1830, Sohn des Hgts Franz Karl, geb. 7. Dez. 1802, † 8. März 1878, und seiner Gem. Sophia geb. Wziff. von Bayern, geb. 27. Jan. 1805, verm. 4. Nov. 1824, † 28. Mai 1872; folgte nach Verzichtleistung seines Vaters seinem Oheim, dem Kaiser Ferdinand I. (als König von Ungarn und Böhmen Ferdinand V., geb. 19. April 1793, † 29. Juni 1875), bei dessen Abdankung 2. Dez. 1848; gekrönt als König von Ungarn zu Ofen 8. Juni 1867; Inh. des Inf.-Rats Nr. 1, des Drag.-Rats Kaiser Franz Nr. 1, des Drag.-Rats Nr. 11, des Inf.-Rats Nr. 1, des Ul.-Rats Nr. 4, des Ul.-Rats Kaiser Joseph II. Nr. 6, des Corps-Ärt.-Rats Nr. 8 u. des Kgl. bayr. 13. Inf.-Rats Kaiser Franz Joseph v. Oesterreich, Ober des Kgl. preuss. Kaiser Franz Wren.-Rats Nr. 2 u. des Inf.-Rats Kaiser Franz Joseph v. Oesterreich König v. Ungarn (schlesw.-holstein.) Nr. 16, des 4. württ. Inf.-Rats Nr. 122 Kaiser Franz Joseph v. Oesterreich König v. Ungarn, des Kgl. sächs. 1. Ul.-Rats Nr. 17 Kaiser Franz Joseph v. Oesterreich König v. Ungarn, des Kais. russ. 35. Drag.-Rats Bjelgorod u. des Stockholm'schen Leib-Wren.-Rats Kaiser von Oesterreich, des Kgl. portug. Inf.-Rats

Nr. 5., des Kgl. großbrit. 1. Drag.-Rats, des Kgl. rumän. 6. Art.-Rats, Gen.-Feldmarschall der Kgl. preuß. Armee, Kgl. schwed. General etc., Großm. des oesterr. D. v. Wlisch, Kr des Andreas-D., Annunc.-D., Steph.-D., Hofenb.-D., des Schw. Ad., Seraph.-D. etc.; verm. Wien 24. April 1854 mit Elisabeth Hggin in Bayern, geb. 24. Dez. 1837, † 10. Sept. 1898.

**Kinder:** 1) Hggin Gisela Luise Marie, geb. Larenburg 12. Juli 1856, (F. D. Kgl. bayr. Theresien-D., StfrD.; verm. Wien 20. April 1873 mit Leopold Fr. von Bayern Kgl. Hoh.

2) † Hggin Kubold, Kronprinz, geb. 21. Aug. 1858, † 30. Jan. 1889; verm. Wien 10. Mai 1881 mit — Stephanie Przß. von Belgien etc., geb. 21. Mai 1864, Kronprinzessin-Witwe, K. u. K. Hoh., StfrD. u. GroßkreuzD. des Walt.-D. [Wien u. Larenburg.]

**Tochter:** Hggin Elisabeth Marie Henriette Stephanie Gisela, geb. Larenburg 2. Sept. 1883, StfrD.

3) Hggin Marie Valerie Mathilde Amalie, geb. Ofen 22. April 1868, StfrD.; verm. Zschl 31. Juli 1890 mit Franz Salvator Kais. Fr. und Hggin von Oesterreich etc. (s. unten).

### Brüder.

1. † Hggin Ferdinand, geb. 6. Juli 1832, seit 10. April 1864 Maximilian I. Kaiser von Mexiko, † 19. Juni 1867; verm. Brüssel 27. Juli 1857 mit — Maria Charlotte Przß. von Belgien etc., geb. 7. Juni 1840, Kais. Majestät, StfrD. u. GroßkreuzD. des Walt.-D. [Schl. Bouchoute.]

2. † Hggin Karl Ludwig, geb. 30. Juli 1833, † 19. Mai 1896; verm. I) Dresden 4. Nov. 1856 mit Margarete Przß. von Sachsen etc., geb. 24. Mai 1840, † 15. Sept. 1868; II) Rom durch Stellvertretung 16. und Venedig in Veron 21. Okt. 1862 mit Annunciata Przß. von Bourbon-Sizilien, geb. 24. März 1843, † 4. Mai 1871; III) Kleinheubach 23. Juli 1873 mit — Maria Theresia Hggin von Pragana, Infantin von Portugal, geb. 24. Aug. 1855, StfrD. u. GroßkreuzD. des Walt.-D. [Wien.]

**Kinder:** a) **2 Töchter:** 1) Hggin Franz Ferdinand Karl Ludwig Joseph Maria von Oesterreich-Geste (seit dem Aussterben der II. Linie, s. unten, 20. Nov. 1875), geb. Graz 18. Dez. 1863, K. u. K. Gen. d. Kav. zur Disposition des Oberbefehl. u. Inhaber des Inf.-Rats Nr. 19, des Ul.-Rats Nr. 7 u. des Korps-Inf.-Rats Nr. 6, Chef des Kgl. preuß. Ul.-Rats Nr. August von Württemberg (rosensch.) Nr. 10, à la suite des Kais. Franz Wren.-Rats Nr. 2, Inh. des Kgl. bayr. 2. Schwere Reiter-Rats Hggin Franz Ferdinand von Oesterreich-Geste, Kais. russ. Gen.-Maj. u. Chef des 26. Drag.-Rats Aug. Gtalt. der Gejam.-Ak. der Wissensch. in Wien, Kr des oesterr. D. v. Wlisch, des Andreas-D., des Schw. Ad., Seraph.-D. etc. [Wien.]

2) Hggin Otto Franz Joseph Karl Ludwig Maria, geb. Graz 21. April 1865, K. u. K. R. Art. u. Rndr der Kav.-Truppendiv. in Wien, Oberst-Inh. des Ul.-Rats Nr. 1, Kgl. sachs. Gen.-Maj. à la suite des G-Reiter Rats (1. Schwere Rats), Kgl. preuß. Gen.-Maj. u. Chef des 2. westfal. Inf.-Rats Nr. 11, des Maj. russ. Lubnischen Drag.-Rats Nr. 24, Kr des oesterr. D. v. Wlisch, des Annunc.-D. Schw. Ad., Andreas-D., Großkreuz u. Pailli des Walt.-D. etc.; verm. Dresden 2. Okt. 1886 mit — Maria Josepha Przß. von Sachsen etc., geb. 31. Mai 1867, höchste Schutzfrau des Stfr.-D. [Wien.]

**Söhne:** (1) Hggin Karl Franz Joseph Ludwig Hubert Georg Otto Maria, geb. Pörsenbeug 17. Aug. 1887.

(2) Hggin Maximilian Eugen Ludwig Friedrich Philipp Ignatius Joseph Maria, geb. Wien 13. April 1895.

3) Hggin Ferdinand Karl Ludwig Joseph Johann Maria, geb. Wien 27. Dez. 1868, K. u. K. Oberst u. Rndr des 3. Rats der Tiroler Kaiserjäger, Oberstinh. des Inf.-Rats Nr. 48, Kr d. oesterr. D. v. Wlisch etc. [Wien.]

4) Hggin Margareta Sophia Marie Annunciata Theresia Karoline Luise Josepbine Johanna, geb. Arsketten 13. Mai 1870, StfrD.; verm. Wien 24. Jan. 1895 mit Albrecht Hggin von Württemberg Kgl. Hoh.

- b) **Br. Elze**: 5) Gbzgn Maria Annunciata Adelsheid Theresia Michaelae Karoline Luise Pia Janatia, geb. Reichenau 31. Juli 1876, Abtinn des K. K. Therenan. adel. Damenstifts auf dem Grabschin zu Prag, installiert 19. Okt. 1895, EktD.
- 6) Gbzgn Elisabeth Amalia Eugenia Maria Theresia Karoline Luise Josepha, geb. Reichenau 7. Juli 1878, EktD.
8. Gbzg Ludwig Viktor Joseph Anton, geb. Wien 15. Mai 1842, K. u. K. K. Z. M. und Inb. des Inf. Mats Nr. 65, Chef des Maj. russ. 39. Inf. Mats Tomsk, Nr des oesterr. D. v. Wlisch, des Andreas-D., Annunc.-D., des Schw. A. D., Seraph.-D. ic. [Wien.]

### Großvaters-Brüder

aus des Urgroßvaters, des Kaisers Leopold II. (s. oben), Ehe mit Marie Luise Infantin von Spanien, geb. 24. Nov. 1745, verm. 5. Aug. 1765, † 15. Mai 1792.

1. † Gbzg Ferdinand, Gbzg Ferdinand III. von Toscana, s. II. Abt.
2. † Gbzg Karl, geb. 5. Sept. 1771, † 30. April 1847; verm. 17. Sept. 1815 mit Henriette Prjss. von Nassau-Weilburg, geb. 30. Okt. 1797, † 29. Dez. 1829.

**Kinder**: 1) † Gbzg Albrecht, Herzog von Teichen, geb. 3. Aug. 1817, † 18. Febr. 1895; verm. 1. Mai 1844 mit Hildegard Prjss. von Bayern, geb. 10. Juni 1825, † 2. April 1864.

**Tochter**: Gbzgn Maria Theresia Anna, geb. Wien 16. Juli 1845, EktD.; verm. Wien 18. Jan. 1865 mit Philipp Hgg von Württemberg Kgl. Hob.

- 2) † Gbzg Karl Ferdinand, geb. 29. Juli 1818, † 20. Nov. 1874; verm. Wien 18. April 1854 mit — Elisabeth, vw. Gbzgn Ferdinand, † 15. Dez. 1849) von Oesterreich-Gste-Modena, geb. Kais. Pal. u. Gbzgn von Oesterreich ic. K. u. K. Hob., geb. 17. Jan. 1831 (s. unten), E. D. des Kgl. bayr. Theresien-D., EktD. [Wien.]

**Kinder**: (1) Gbzg Friedrich Maria Albrecht Wilhelm Karl Herzog von Teschen, geb. Groß-Seelowitz 4. Juni 1856, K. u. K. K. Z. M., Amtd des 5. Korps und komd. Gen. in Preßburg, Inb. des Inf. Mats Nr. 52, Chef des Kgl. preuß. Inf. Mats v. Stülpenagel (5. brandenb.) Nr. 48, Nr des oesterr. D. v. Wlisch, des Andreas-D., Geph.-D., Schw. A. D. ic.; verm. Echl. Hermitage in Belgien 8. Okt. 1878 mit — Isabella Prjss. von Croÿ, geb. 27. Febr. 1856, EktD. [Preßburg.]

**Kinder**: [1] Gbzgn Maria Christina Isabella Natalie, geb. Krakau 17. Nov. 1879, EktD.

[2] Gbzgn Maria Anna Isabella Epiphania Eugenie Gabriele, geb. Linz 6. Jan. 1882, EktD.

[3] Gbzgn Maria Henriette Karoline Gabriele, geb. Preßburg 10. Jan. 1883.

[4] Gbzgn Gabriele Maria Theresia, geb. Preßburg 14. Sept. 1887.

[5] Gbzgn Isabella Maria Theresia Christine Eugenie, geb. Preßburg 17. Nov. 1888.

[6] Gbzgn Maria Alice Emanuele Agnes Anna, geb. Preßburg 15. Jan. 1893.

[7] Gbzg Albrecht Franz Joseph Karl Friedrich Georg Hubert Maria, geb. Weilburg bei Baden 24. Juli 1897.

- (2) Gbzgn Maria Christine Henriette Desideria Felicitas Raineria, geb. Groß-Seelowitz 21. Juli 1858, E. D. des Kgl. bayr. Theresien-D., EktD.; verm. Madrid 29. Nov. 1879 mit Alfons XII. König von Spanien, † 26. Nov. 1885, Königin-Regentin von Spanien Majestät.

- (3) Gbzg Karl Stephan Eugen Viktor Felix Maria, geb. Groß-Seelowitz 5. Sept. 1860, K. u. K. K. A. M., à la suite der Kais. D. Marine, Inb. des K. u. K. Inf. Mats Nr. 8, Nr d. oesterr. D. v. Wlisch, des Geph.-D., Schw. A. D., Seraph.-D. ic.; verm. Wien 28. Febr. 1886 mit — Maria

Theresia Kais. Przß. u. Czigin von Oesterreich zc., geb. 18. Sept. 1862 (s. unten), SitrD. [Pola.]

**Kinder:** [1] Czigin Eleonora Maria Immaculata Christina Josepha Costbenefia, geb. Pola 28. Nov. 1866.

[2] Czigin Renata Maria Karoline Raineria Theresia Philomena Desideria Mataria, geb. Pola 2. Jan. 1868.

[3] Cziga Karl Albrecht Nikolaus Leo Gratianus, geb. Pola 18. Dez. 1868.

[4] Czigin Mechtildis Maria Christina Leona Theresia Rosaria Nitofia, geb. Pola 11. Okt. 1891.

[5] Cziga Leo Karl Maria Krill Method, geb. Pola 5. Juli 1893.

[6] Cziga Wilhelm Franz Joseph Karl, geb. Pola 10. Febr. 1895.

(4) Cziga Eugen Ferdinand Rius Bernhard Feltr Maria, geb. Groß-Seelowitz 21. Mai 1863, Hoch- u. Deutschmeister, K. u. K. FMLt. u. Komdr der 25. Inf.-Truppen-Div., Inb. des Inf.-Rgts Nr. 41 u. des Inf.-Rgts Hoch- u. Deutschmeister Nr. 4, Chef des Rgl. preuß. Kürass.-Rgts Gf Wrangel (ostpreuß.) Nr. 8, Nr des oesterr. D. v. GBließ, des Schw. AD., Seraph. D. zc. [Wien.]

3) Czigin Maria Karolina Ludovika Christina, geb. Wien 10. Sept. 1825, SitrD. u. GroßfrD. des Alt.-D.; verm. Wien 21. Febr. 1852 mit Rainer Cziga von Oesterreich zc. (s. unten).

3. † Cziga Joseph, geb. 9. März 1776, † 13. Jan. 1847, Palatinus von Ungarn zc.; verm. III) 24. Aug. 1819 mit Marie Czigin von Württemberg, geb. 1. Nov. 1797, † 30. März 1855.

**Kinder:** 1) Czigin Elisabeth Franziska Maria, geb. Ofen 17. Jan. 1831, ED. des Rgl. bayr. Theresien-D., SitrD.; verm. I) Schönbrunn 4. Okt. 1847 mit Ferdinand Cziga von Oesterreich-Este-Modena, † 15. Dez. 1849; II) Wien 18. April 1854 mit Karl Ferdinand Kais. Pr. u. Cziga von Oesterreich zc., † 20. Nov. 1874.

2) Cziga Joseph Karl Ludwig, geb. Pressburg 2. März 1833, K. u. K. Gen. der Kav. u. Inb. des Inf.-Rgts Nr. 37, DKmdt der Landw. der Länder d. ungar. Krone, Chef des Rgl. preuß. Ul.-Rgts (2. hannov.) Nr. 14, C.-Dr. der Philosophie, Mitgl. der ungar. Akademie der Wissensch., Nr des oesterr. D. v. GBließ, des Andras-D., Schw. AD. zc.; verm. Coburg 12. Mai 1864 mit — Klothilde Przß. von Sachsen-Coburg und Gotha zc., geb. 8. Juli 1846, SitrD. [Alcuth.]

**Kinder:** (1) Czigin Maria Dorothea Amalia, geb. Alcuth 14. Juni 1867, SitrD.; verm. Wien 5. Nov. 1896 mit Philipp Cziga von Orleans Kgl. Hoh.

(2) Czigin Margarete Klementine Maria, geb. Alcuth 6. Juli 1870, SitrD.; verm. Budapest 15. Juli 1890 mit Albert Fürsten von Thurn u. Taxis Durchl.

(3) Cziga Joseph August Viktor Klemens Maria, geb. Alcuth 9. Aug. 1872, K. u. K. Rittm. im Drag.-Rgt Albrecht Pr. v. Preußen Nr. 6, Nr d. oesterr. D. v. GBließ zc.; verm. München 15. Nov. 1893 mit — Auguste Przß. von Bayern Kgl. Hoh., geb. 28. April 1875, ED. des Rgl. bayr. Theresien-D. u. SitrD. [Brünn.]

**Kinder:** [1] Cziga Joseph Franz Leopold Anton Ignatius Maria, geb. Brünn 28. März 1895.

[2] Czigin Gisela Augusta Anna Marie, geb. Kistapolcsany 5. Juli 1897.

[3] Czigin Sophie Klementine Elisabeth Klothilde Maria, geb. Bolosca 11. März 1899.

(4) Czigin Elisabeth Henriette Klothilde Maria Viktoria, geb. Alcuth 9. März 1883.

(5) Czigin Klothilde Maria Philomena Raineria Amalia, geb. Fiume 9. Mai 1884.

3) Czigin Maria Henriette Anna, geb. Ofen 23. Aug. 1836, SitrD.; verm. Schönbrunn durch Stellvert. 10. und Brüffel in Person 22. Aug. 1853 mit Leopold



Hgg von Brabant, dem damal. Kronpr., jetzigem König Leopold II. der Belgier, Majestat.

4. † Gbagg Rainer, geb. 30. Sept. 1783, † 16. Jan. 1853; verm. 28. Mai 1820 mit Elisabeth Przjß. von Savoyen-Carignan, geb. 13. April 1800, † 25. Dez. 1856.

**Söhne:** 1) † Gbagg Ernst, f. Nekrolog.

2) Gbagg Rainer Ferdinand Maria Johann Evangelista Franz Svinus, geb. Mailand 11. Jan. 1827, G.Mgl. u. Kurator der Kaiserl. Akad. der Wissensch., K. u. K. K. Z. M. u. D. Kmdt der Edw. der im Reichsrate vertretenen Königreiche u. Länder, Inb. des Inf.-Rgts Nr. 59, Chef des Kal. preuß. niederhein. Jüf.-Rats Nr. 39, Nr. des oesterr. D. v. G.Mließ, des Andreas-D., u. Annunc.-D., Schw. Ad. ic.; verm. Wien 21. Febr. 1852 mit — Maria Carolina Kaiser. Przjß. u. Gbaggin von Oesterreich ic., geb. 10. Sept. 1825 (f. oben), EtkrD. u. G.GroßkreuzD. des Malts.-D. [Wien.]

## 2. Nicht regierender Ast: Toskana.

Stammvater: Gbagg Ferdinand, geb. 6. Mai 1769, † 18. Juni 1824, Gbagg von Toscana 7. März 1791 als Ferdinand III.; Vereinigung des Gbagg. mit dem Königreiche Sardinien durch Dekret des Königs Viktor Emanuel I. vom 22. März 1860 (Protokoll des Gbagg. Ferdinand IV. d. d. Dresden 26. März 1860). — S. Jahrg. 1830 S. (6); 1848. S. 82, und 1860. S. 86.

Ferdinand IV. Salvator Maria Joseph Johann Baptist Franz Ludwig Gonzaga Rafael Rainer Januarius Großherzog von Toscana, K. u. K. Hoh., geb. Florenz 10. Juni 1835, Sohn des Gbagg. Leopold II., geb. 3. Okt. 1797, † 29. Jan. 1870, und seiner Gem. Maria Antonia geb. Przjß. von Bourbon-Sizilien, geb. 19. Dez. 1814, verm. 7. Juni 1833, † 7. Nov. 1898, folgte seinem Vater bei dessen Abdankung 21. Juli 1859; K. u. K. K. Z. M. u. Inb. des Inf.-Rgts Nr. 66, sowie des Kal. bayr. 16. Inf.-Rats Gbagg. Ferdinand von Toscana, Nr. des oesterr. D. v. G.Mließ, des Schw. Ad. ic.; verm. I) Dresden 24. Nov. 1856 mit Anna Przjß. von Sachsen ic., geb. 4. Jan. 1836, † 10. Febr. 1859; II) Prohsdorf in Niederösterreich 11. Jan. 1868 mit — Alice Przjß. von Bourbon von Parma, geb. 27. Dez. 1849, EtkrD. u. G.GroßkreuzD. d. Malts.-D. [Salzburg.]

**Kinder Sr Ehe:** 1) Gbagg Leopold Ferdinand Salvator Maria Joseph Johann Baptist Zenobius Rupert Ludwig Karl Jakob Bibiana, geb. Salzburg 2. Dez. 1868, K. u. K. Oberstlt. im Inf.-Rgt Nr. Friedrich August Hgg zu Sachsen Nr. 45, Nr. des oesterr. D. v. G.Mließ ic. [Przemysl.]

2) Gbaggin Luise Antoinette Maria Theresia Josepha Johanna Leopolda Karolina Ferdinanda Alice Grentudis Sterhania, geb. Salzburg 2. Sept. 1870, EtkrD.; verm. Wien 21. Nov. 1891 mit Friedrich August Nr. von Sachsen ic. Kal. Hoh.

3) Gbagg Joseph Ferdinand Salvator Franz Leopold Anton Albert Johann Baptist Karl Ludwig Rupert Maria Auriliatrix, geb. Salzburg 24. Mai 1872, K. u. K. Optm. im Inf.-Rgt Gbagg Rainer Nr. 69, Nr. d. oesterr. D. v. G.Mließ ic. [Salzburg.]

4) Gbagg Peter Ferdinand Salvator Karl Ludwig Maria Joseph Leopold Anton Rupert Pius Pancraz, geb. Salzburg 12. Mai 1874, K. u. K. Optm. im Inf.-Rgt Nr. von Jochson Nr. 93, Nr. des oesterr. D. v. G.Mließ ic. [Dlmüs.]

5) Gbagg Heinrich Ferdinand Salvator Maria Joseph Leopold Karl Ludwig Pius Albert Rupert Katharina v. Ricci, geb. Salzburg 13. Febr. 1878, K. u. K. Lt. im Drag.-Rgt Albrecht Nr. von Preußen Nr. 6, Nr. des oesterr. D. v. G.Mließ ic. [Wels.]

6) Gbaggin Anna Maria Theresia Ferdinanda Adelheid Leopolda Ludovika Antonia Franziska Germana Henriette Hedwig, geb. Lindau 17. Okt. 1879, EtkrD.

7) Gbaggin Margareta Maria Albertine Alice Ferdinanda Ludovika Antonia Leopolda Roberta Henrika Theresia Eduarda, geb. Salzburg 13. Okt. 1881.

- 8) **Gbzgin Germana Maria Theresia Antonia Leopolda Alice Ferdinanda** Josepha Ludovika Karoline Ehrentraut Prota, geb. Salzburg 11. Sept. 1884.  
 9) **Gbzgin Agnes Maria Theresia Ferdinanda Alir Antonia Josepha Ludovika Anna Amalia Germana Emanuela**, geb. Salzburg 26. März 1891.

### Geschwister.

1. **Gbzgin Maria Isabella Annunciata Johanna Josepha Umiltà Apollonia** Philomena Virginia Gabriele, geb. Florenz 21. Mai 1834, Etkr.D.; verm. Florenz 10. April 1850 mit Franz v. Paula Br. von Bourbon-Sizilien, Gfm von Trapani, † 24. Sept. 1892.  
 2. † **Gbzg Karl Salvator**, geb. 30. April 1839, † 18. Jan. 1892; verm. Rom 19. Sept. 1861 mit Maria Immakulata Klementine Prjß. von Bourbon-Sizilien, geb. 14. April 1844, † 18. Febr. 1899.

**Kinder:** 1) **Gbzgin Maria Theresia Antonia Immakulata Josepha** Ferdinande Leopoldine Franziska Karoline Isabella Januarua Altonia Christina Anna, geb. Alt-Bunzlau 18. Sept. 1862, Etkr.D.; verm. Wien 28. Febr. 1886 mit Karl Stephan Kais. Br. und Gbzg von Oesterreich ic. (s. oben).

2) **Gbzg Leopold Salvator Maria Joseph Ferdinand Franz** von Alfisi Karl Anton von Padua Johann Baptist Januarius Alois Gonzaga Rainer Benzel Gallus, geb. Alt-Bunzlau 15. Okt. 1863, K. u. K. FMLt., Rmbt der 38. Inf.-Truppendiv. u. Jnh. des Inf.-Rgts Nr. 18, Nr des oesterr. D. v. G.Wies ic.; verm. Troßdorf 24. Okt. 1889 mit — Prjß. Blanka von Castilien, Prjß. von Bourbon, geb. 7. Sept. 1868, Etkr.D. [Agram.]

**Kinder:** (1) **Gbzgin Maria de los Dolores Beatrir** Karoline Blanka Leopoldine Margarete Anna Josepha Pia Raphael Michael Sirtus Stanislaus Ignatius Hieronymus Gregor Georg Cäcilia Camino Barbara, geb. Lemberg 6. Mai 1891.

(2) **Gbzgin Maria Immakulata Karoline Margarete Blanka** Leopoldine Beatrir Anna Josepha Raphaela Michaela Stanislava Ignatia Hieronyma Camino Katharina Petra Cäcilia, geb. Lemberg 9. Sept. 1892.

(3) **Gbzgin Margarete Raineria Maria Antonia Blanka** Leopoldine Beatrir Anna Josepha Raphaela Michaela Stanislava Ignatia Alice Cäcilie, geb. Lemberg 8. Mai 1894.

(4) **Gbzg Rainer Karl Leopold Blanka Anton Margarita Beatrir Maria Peter** Joseph Raphael Michael Ignatius Stephan, geb. Agram 21. Nov. 1895.

(5) **Gbzg Leopold Maria Alfons Blanka Karl Anton** Beatrir Raphael Michael Joseph Peter Ignatius, geb. Agram 30. Jan. 1897.

(6) **Gbzgin Maria Antonia Roberta Blanka** Leopoldine Beatrir Margarita Karoline Josepha Raphaela Michaela Ignatia Aurelia, geb. Agram 13. Juli 1899.

3) **Gbzg Franz Salvator Maria Joseph Ferdinand Karl Leopold Anton** von Padua Johann Baptist Januarius Alois Gonzaga Rainer Benedikt Bernhard, geb. Alt-Münster in Oberoesterreich 21. Aug. 1866, K. u. K. Oberst u. Rndr des Drag.-Rgts Albrecht Br. von Preußen Nr. 6, Jnh. des Inf.-Rgts Nr. 15 à la suite des Kgl. preuß. Inf.-Rgts Kaiser Franz Joseph von Oesterreich König von Ungarn (ichlesw.-holst.) Nr. 16, Nr des oesterr. D. v. G.Wies des Schw. AD. ic.; verm. Zschl 31. Juli 1890 mit — Marie Valerie Kais. Prjß. u. Gbzgin von Oesterreich ic., geb. 22. April 1868, Etkr.D. (s. oben). [Zschl. Wallsee a. d. Donau, Niederösterreich.]

**Kinder:** (1) **Gbzgin Elisabeth Franziska Maria** Karoline Ignatia, geb. Wien 27. Jan. 1892.

(2) **Gbzg Franz Karl Salvator Maria Joseph Ignatius**, geb. Lichtenegg 17. Febr. 1893.

(3) **Gbzg Hubertus Salvator Rainer Maria Josephus Ignatius**, geb. Lichtenegg 30. April 1894.

(4) **Gbzgin Hedwig Maria Immakulata Michaela Ignatia**, geb. Zschl 24. Sept. 1896.

- (5) **Gbzg Theodor Salvator Petrus Realinus Maria Joseph Zanatus**, geb. Wallsee 9. Okt. 1899.
- 4) **Gbzgin Karoline Maria Immaculata Josepha Ferdinande Theresia Leopoldine Antonia Franziska Thibella Luise Januaria Christina Benedikta Laurentia Justiniana**, geb. Alt-Münster 5. Sept. 1869, EitrD.; verm. Wien 30. Mai 1894 mit August Leopold Pr. von Sachsen-Coburg u. Gotha zc. Hoh.
- 5) **Gbzgin Maria Immaculata Raineria Josepha Ferdinande Theresia Leopoldine Antonia Henriette Franziska Karolina Aloisia Januaria Christina Philomena Rosalia**, geb. Baden bei Wien 3. Sept. 1878, EitrD. [Wien.]
3. **Gbzgin Maria Luise Annunciata Anna Johanna Josepha Antonia Philomena Apollonia Thomasa**, geb. Florenz 31. Okt. 1845, EitrD.; verm. Brandeis an der Elbe 31. Mai 1865 mit Karl Pr., nachher. Fürsten zu Sienburg Durchl. † 4. April 1899.
4. **Gbzg Ludwig Salvator Maria Joseph Johann Baptist Dominik Rainer Ferdinand Karl Zenobius Anton**, geb. Florenz 4. Aug. 1847, K. u. K. Oberst und Inh. des Inf.-Rats Nr. 58, Eitgl. der Kais. Akad. der Wissensch., Nr des oesterr. D. v. Wtlieb zc. [Palma auf Mallorca.]

## II. Nicht regierende Linie Modena (Oesterreich-Este).

(Im Mannesstamme erloschen.)

Katholisch. Wien. — Stammvater: **Gbzg Ferdinand**, geb. 1. Juni 1754, † 24. Dez. 1806, Gzg vom Breisgau 2. März 1803 bis 26. Dez. 1805; verm. mit Maria Beatrice von Este, Gzgin von Massa, Fürstin von Carrara, geb. 6. April 1750, † 14. Nov. 1829; Gzgin von Modena (Gzgt. 1452, jetzt ital. Prov. Emilia) und Annahme des Namens Este 14. Juli 1814; Vereinigung des Gzgt. mit dem Königreiche Sardinien durch Dekret des Königs Viktor Emanuel II. vom 18. März 1860 (Protest des Gzgs Franz V. d. d. Wien 22. März 1860). — Die Eitgl. dieser Linie führen den Titel Königl. Prinzessinnen von Ungarn und Böhmen, Erzherzoginnen von Oesterreich-Este zc. mit dem Präd. Kgl. Hoh. — S. Jahrg. 1830, S. (5), und 1848, S. 47.

† **Franz V.**, Herzog von Modena, Massa, Carrara und Guastalla, geb. 1. Juni 1819, † 20. Nov. 1875; verm. München 30. März 1812 mit — **Adelgunde** Prinz. von Bayern Kgl. Hoh., geb. 19. März 1823, EitrD. u. E.D. des Kgl. bayr. Theresien-D. [Wien u. Echl. Wildenwart.]

### Geschwister.

1. † **Gbzg Ferdinand**, geb. 20. Juli 1821, † 15. Dez. 1849; verm. Schönbrunn 4. Okt. 1847 mit — **Elisabeth** Kais. Prinz. u. Gzgin von Oesterreich zc. K. u. K. Hoh., geb. 17. Jan. 1831, EitrD.; wiederverm. 18. April 1854 mit Karl Ferdinand Kais. Pr. und Gzgin von Oesterreich zc. (s. oben), † 20. Nov. 1874.

**Tochter:** **Gbzgin Maria Theresia Henriette Dorothea**, geb. Brünn 2. Juli 1849, Großmeisterin des Kgl. bayr. Theresien-D. u. EitrD.; verm. Wien 20. Febr. 1868 mit Ludwig Pr. von Bayern Kgl. Hoh.

2. **Gbzgin Maria Beatrice Anna Franziska**, geb. Modena 13. Febr. 1824, EitrD.; verm. Modena 6. Febr. 1847 mit Johann Pr. von Bourbon, Infanten von Spanien, † 18. Nov. 1887, Kgl. Hoh.

## Oldenburg.

[Lutherisch. — Ahnherr: **Gilmar Of von Oldenburg** 1088; Herr von Wildeshufen 1143; Unterwerfung der Stedinger 1234; Erbauung des Schlosses Delmenhorst 1247; Ererbung von Jever 1275 resp. 1818, von Ansbauhen 1624; die Giftschaft Oldenburg vererbt an die Nebenlinie Holstein-Dänemark 19. Juni 1687, wird von Dänemark gegen Holstein an Rußland verkauft 1. Juli 1773, von Rußland an Friedrich August — älteren Bruder des Georg Ludwig — Gzgin von Holstein-Gottorp a. d. p. Oldenburg (s. Haus Holstein und Dänemark) abgetreten 14. Dez.

1773; Erhebung der Offchaft Oldenburg zum Hgthum 22. März 1777; Erwerbung des Fürstenthums Lübeck (Baigriſche Stadt Lübeck 1686, Bistum 1164, evang. Bistum 1561) 1803; Hgth von Oldenburg 9. Juni 1815; Erwerbung des Fürstenthums Birkenfeld (pfälzgräfl. Meßdenz 1584, badisches Hft. 1776) 1817. — Die Nachgeborenen führen den Titel Herzog und Herzogin von Oldenburg mit dem Präd. Hoch. — Siehe Jahrg. 1880, S. (24), und 1848, S. 36.

**Nikolaus Friedrich Peter Großherzog von Oldenburg, Erbe zu Norwegen, Herzog von Schleswig, Holstein, Stormarn, der Dithmarſchen und Oldenburg, Fürst von Lübeck und Birkenfeld, Herr von Zeven und Knipphausen ic. Kgl. Hoh., geb. Oldenburg 8. Juli 1827, Sohn des Hgths August, geb. 13. Juli 1783, † 27. Febr. 1853, und seiner zweiten Gem. Ida geb. Prinz. zu Anhalt-Bernburg-Schaumburg, geb. 10. März 1804, verm. 24. Juni 1825, † 31. März 1828, folgte seinem Vater; Kgl. preuß. Gen. der Kav., Chef des Kür.-Rats von Driesen (weistäl.) Nr. 4, des oldenburg. Inf.-Rats Nr. 91 und des Kais. russ. 67. Inf.-Rats Tarutino, Nr des Andreas-D., Geph.-D., Schw. Ad. ic.; verm. Altenburg 10. Febr. 1852 mit Elisabeth Prinz. von Sachsen-Altenburg ic., geb. 26. März 1826, † 2. Febr. 1896.**

**Söhne:** 1) Erbprinz Friedrich August Kgl. Hoh., geb. Oldenburg 16. Nov. 1852, Kgl. preuß. Gen.-St. à la suite des 1. G-Drags-Rats Königin von Großbritannien u. Irland, des oldenb. Drags-Rats Nr. 19 u. des 2. Sec-Rat., Nr des Andreas-D., Schw. Ad. ic.; verm. I) Berlin 18. Febr. 1878 mit Elisabeth Prinz. von Preußen, geb. 8. Febr. 1857, † 28. Aug. 1895; II) Schwerin 24. Okt. 1896 mit — Elisabeth Hgin zu Mecklenburg, geb. 10. Aug. 1869. [Oldenburg.]

**Kinder a) 1r Ehe:** (1) Hgin Sophie Charlotte, geb. Oldenburg 2. Febr. 1879.

b) 2r Ehe: (2) Hg Nikolaus Friedrich Wilhelm, geb. Oldenburg 10. Aug. 1897.

2) Hg Georg Ludwig, geb. Rastede 27. Juni 1855, Kgl. preuß. Maj. à la suite des 1. G-Drags-Rats Königin von Großbritannien u. Irland u. des oldenb. Inf.-Rats Nr. 91. [Oldenburg.]

### Halb-Bruder

aus des Vaters 3. Ehe mit Cécille Prinz. von Schweden a. d. S. Holstein-Gottorp-Wasa, geb. 22. Juni 1807, verm. 5. Mai 1831, † 27. Jan. 1844.

† Hg Olimar, geb. 23. Jan. 1844, † 17. Okt. 1895; verm. in nicht standesgemäßer Ehe Wien 9. Nov. 1876 mit — Natalie geb. Freiin Vogel von Kriesenhof, geb. Wien 8. April 1854. [Schl. Droghda, Barsmeighe, Neutraer Komitat.]

Den beiden Kindern aus dieser Ehe ist der oldenb. Gnstand unter dem Namen Graf u. Gräfin von Weisburg d. d. 25. April 1896 verliehen worden.

### Vaters-Bruder

aus des Großvaters, des Hgths Peter, geb. 17. Jan. 1755, † 21. Mai 1829, der von dem hzgl. Titel keinen Gebrauch machte, Ehe mit Friederike Prinz. von Württemberg, geb. 27. Juli 1765, verm. 26. Juni 1781, † 24. Nov. 1785.

† Hr. Georg, geb. 9. Mai 1784, † 27. Dez. 1812; verm. 3. Aug. 1809 mit Katharina Paulowna Gfstin von Rußland, geb. 10./21. Mai 1788, † als Kgin (Wilhelm) von Württemberg 9. Jan. 1819.

**Sohn:** † Hg Peter, geb. 26. Aug. 1812, † 14. Mai 1881; verm. 23. April 1837 mit Therese Prinz. von Nassau, geb. 17. April 1815, † 8. Dez. 1871.

**Kinder:** (1) Hgin Alexandra Friederike Wilhelmine, geb. St. Petersburg 2. Juni 1838; Chef des Kais. russ. 11. Drags-Rats Charkow; seit dem 25. Jan./6. Febr. 1866 Alexandra Wittowna (orth.) und verm. St. Petersburg 25. Jan./6. Febr. 1856 mit Nikolaus Nikolajewitsch Gfsten von Rußland Kgl. Hoh., † 26. April 1891.

(2) † Hg Nikolaus, geb. 9. Mai 1840, † 20. Jan. 1886; morg. verm. 29. Mai

1863 mit — Marie Pulazel, geb. 8. Juli 1845, (durch oldenb. Erhebung vom 4. Sept. 1863) Gräfin von Osternburg.

**Tochter:** Gräfin von Osternburg, f. Taschenb. der Gräfl. Häuser.

(3) **H3g Alexander Friedrich Konstantin**, geb. St. Petersburg 2. Juni 1844, Kais. russ. Gen. der Inf. u. Gen.-Adjut., Mtgl. des Rates, Kr. des Andreas-D., Schw. Ad. ic.; verm. St. Petersburg 7./19. Jan. 1868 mit — Eugenie Marimilianowna Przj. Romanowstaja Kais. Hoh., geb. 20. März/1. April 1845 (orth.). [St. Petersburg.]

**Sohn:** H3g Peter Friedrich Georg, geb. St. Petersburg 21. Nov. 1868, Flügeladjut. Kais. russ. Lt. im Preobraschensky'schen Leib-Gat. [St. Petersburg.]

(4) **H3g Konstantin Friedrich Peter**, geb. St. Petersburg 9. Mai 1850, Gen.-Major à la suite des Kaisers von Russland; merq. verm. Kuitais 8./20. Okt. 1882 mit — Agrippina Djarwidze, geb. 25. Okt./6. Nov. 1855, (durch oldenb. Erhebung v. 20. Okt. 1882) Gräfin von Zarnekau. [St. Petersburg.]  
Kinder: Grafen und Gräfinnen von Zarnekau.

## P a p s t.

**Pio XIII.** (vorher Joachim Pecci), Heiligkeit, geb. Carpineto 2. März 1810; nach dem Ableben des Papstes Pius IX. (7. Febr. 1878) zum Papst erwählt 20. Febr., gekrönt 3. März 1878.

## Parma, f. Bourbon.

## P o r t u g a l.

(Haus Sachsen-Coburg und Gotha—Braganza.)

Katholisch. — Ferdinand Pr. von Sachsen-Coburg u. Gotha ic (f. dort), geb. 29. Okt. 1816. † 15. Dez. 1885, wurde infolge seiner Ehe mit Maria II. da Gloria Königin von Portugal a. d. H. Braganza (f. dort), geb. 4. April 1819, König 1833, verm. 9. April 1836, † 15. Nov. 1853, als Ferdinand II. König von Portugal (Portus Cale, jetzt Porto, Hauptstadt der Prov. Minho; Wfschaft 1094, Königreich 25. Juli 1139, Rex fidelissimus 23. Dez. 1748) 1837. — S. Jahrg. 1830, S. (39), und 1848, S. 62. — Die Nachgeborenen führen den Titel Infant und Infantin von Portugal, Herzog und Herzogin zu Sachsen mit dem Präd. Kal. Hoh.

**Karl (Carlos) I.** Ferdinand Ludwig Maria Viktor Michael Raphael Gabriel Gonzaga Kaver Franz v. Alfisi Joseph Simon, König von Portugal und Algarbien, diesseit und jenseit des Meeres in Afrika, Herr von Guinea, durch Eroberung, Schiffahrt und Handel von Arabien, Persien und Indien ic., Allergläubigste Majestät, geb. Lissabon 28. Sept. 1863, Sohn des Königs Ludwig, geb. 31. Okt. 1838, † 19. Okt. 1889, folgte seinem Vater; Gf. des Kal. preuß. Inf.-Rats Gf. Tauensien von Wittenberg (S. Brandenburg.) Nr. 20; Großmeister der port. Militär-D., Kr. des span. D. v. G. Wlief, des Andreas-D., Annunc.-D. Gf. v. D. v. H. v. D., des Schw. Ad., Eravh. D. ic.; verm. Lissabon 22. Mai 1886 mit — Marie Annette Przj. von Frankreich, geb. 28. Sept. 1865, G. D. des sow. Mat.-D. u. E. D.

**Töchter:** 1) Kronpr. Ludwig Philipp (Luiz Filippe) Maria Karl Amelio Ferdinand Viktor Emanuel Anton Laurentius Michael Raphael Gabriel Gonzaga Kaver Franz v. Alfisi Benedikt, Herzog von Braganza, geb. Lissabon 21. März 1887, Kr. des span. D. v. G. Wlief ic.

2) Infante Manuel Maria Philipp Karl Amelio Ludwig Michael Raphael Gabriel

Gonzaga Xaver Franz v. Alfisi Eugen, Herzog von Beja, geb. Lissabon 15. Nov. 1889.

### Bruder.

Infante Alphons (Alfonso) Heinrich Napoleon Maria Ludwiga Peter v. Alcántara Karl Humbert Amadeus Ferdinand Anton Michael Raphael Gabriel Gonzaga Xaver Franz v. Alfisi Johann August Julius Volkand Ignatius, Herzog von D'porto, geb. Lissabon 31. Juli 1865, Pair des Königreichs und Oberstl. der Art., Hr. des span. D. v. Blies, des Annunc.-D., Seraph.-D. ic. [Lissabon.]

### Mutter.

Königin-Witwe Maria von Portugal Via Majestät, geb. Przß. von Savoyen, geb. 16. Okt. 1847; verm. Turin durch Stellvertretung 27. Sept., Lissabon in Person 6. Okt. 1862, ED. des souv. Walt.-D., StkrD. ic. [Lissabon.]

### Vaters - Schwester

aus des Großvaters, des Königs Ferdinand II. (s. oben). Ehe mit Maria II. da Gloria (s. oben). Infanta Antonia Maria Ferdinande Michaela Gabriele Raphaela Franziska v. Alfisi Anna Gonzaga Silvina Julia Augusta, geb. Lissabon 17. Febr. 1845; verm. Lissabon 12. Sept. 1861 mit Leopold Erbpr. von Hohenzollern-Sigmaringen, jetzigem Fürsten von Hohenzollern Kgl. Hoh.

## Preußen.

### (Haus Hohenzollern.)

Urberr: Burchardus de Zolorin (Hohenzollern im preuß. Reg.-Bez. Sigmaringen), † 1061, dessen Abstammung von den schwäbischen Hgen a. d. H. der Burchardinger neuerdings (von L. Schmid-Lübingen) nachgewiesen wird comes 1111, Kaiserl. Belehnung mit der Burgschaft Rürnberg insofer die Ehe des Hsen Friedrich von Zollern († um 1200) mit Sophie, des letzten Burggen a. d. H. der Hsen von Raabs Tochter, um 1191; die folgenden Linien stammen wahrscheinlich von zwei Söhnen aus dieser Ehe. — S. Jahrgang 1830, S. (68) u. f.

## I. Regierende Königliche Linie.

Evangelisch. — Stammvater: Konrad Of von Zollern, Burggf von Rürnberg 1208—1261; Anerkennung der Hfürstenwürde der Burggen von Rürnberg 17. März 1363; Markgf von Brandenburg (oberster Verweser und Hauptmann der Mark Brandenburg [provincia Redariorum 931, Mark 941, Bistum Brandenburg 949, Mark Brandenburg 1112 resp. 1150, Kurmark 1250, unteilbares Auktand 1356] 8. Juli 1411) mit der Kurwürde u. Erzkanzler 13. April 1415 (feierliche Belehnung zu Konstanz 15. April 1417); Hgg zu Pommern (Pomerani von den Polen unterworfen 925, Hgt. 1125), wie auch der Kassuben u. Wenden 18. Sept. 1464 resp. 21. März 1465, 1637 u. 1. Febr. 1720; Hgg zu Kroffen (Reg.-Bez. Frankfurt; Hgt. Grosna 1397) 1482, Of der Mark (ehem. Burg östl. Hamm, Reg.-Bez. Arnberg, Gfschaft 1208), Hgg von Rleve (Reg.-Bez. Düsseldorf; Gfschaft Ulliva 1000, mit Mark vereint 1368, Hgt. 2. Mär 1417) und zu Havensberg (Reg.-Bez. Minden; Gfschaft 1150) 1609 resp. 10. Nov. 1614, beñtigt 19. Sept. 1666; Hgg in Preußen (die Pruzze von den Polen unterworfen 995, deutscher Erbenschaft 1283, weltl. Hgt. unter poln. Lehenshoheit 1525; Westpreußen ic. 5. Aug. 1772 erworben) 28. August 1618; Hfürst zu Kammin (Reg.-Bez. Stettin; Bistum Camin um 1135), zu Minden (Bistum Minden 798) und zu Halberstadt (Reg.-Bez. Magdeburg; Bistum Halberstadt um 798) 24. Okt. 1648; Of zu Hohenstein (Ruine Hohenstein, Landdrostei Hildesheim, Gfschaft 1200) 1648, 1699; souv. Hgg von Preußen 10. Nov. 1656 resp. 19. Sept. 1657; Hgg zu Magdeburg (Erzbistum Magdeburg 968) 4. Juni 1680; König von Preußen 18. Jan. 1701; Pr. von Branien (s. Niederlande), Of zu Mörs (Reg.-Bez. Düsseldorf; Gfschaft 1397) 19. März 1702; Of zu Lingen (Reg.-Bez. Münster; Gfschaft 1508) 1702; Of zu Tecklenburg (Reg.-Bez. Münster; Gfschaft Arternburg 1150) 1707 resp. 1729; Hgg zu Tecklenburg (s. dort,

Orbanprüche seit 1449) Nov. 1709; Hg zu Geldern (Reg.-Bez. Düsseldorf; Gfchaft Wehre 1079, Krst. 1817, Hgt. 1389) 11. April 1718; Kurfürst zu Köln 1717; souv. u. oberster Hgt von Schlesien (s. Oesterreich) und der Gfchaft Blas (Gfchaft Gladzow 1462) 11. Juni 1742; Kurfürst zu Ostfriesland (Fretia orientalis, Gfchaft 1454, Krst. 1654) 25. Mai 1744 bis 9. Juli 1807 und seit 23. Aug. 1866; Gf zu Mansfeld (Reg.-Bez. Merseburg; Gfchaft um 980) 1780 Kurfürst zu Münster (Bistum Mimigardaford 798, Monasterium 1200), zu Baderborn (Bistum Baderbrunno 798), Edgaf in Thüringen (s. Sachsen) 25. Febr. resp. 27. April 1808; Kurfürst zu Hildesheim (Bistum Hildesheim 820) 1803—1807 und seit 23. Aug. 1866; Hgt von Niederheim und Posen (poln. Bistum Poznan 968), Hgt zu Sachsen (s. dort), Westfalen (Westfalia, westl. Teil des alten Sachsen 450, Hgt. 1180, Kar. 1807—1813) und Engern (Angria, mittl. Teil von Sachsen 450, Titel der Kurfürsten von Köln und der Hge von Sachsen seit 1180), Hgt zu Jülich (Reg.-Bez. Aachen; Gfchaft Juliacum um 950, Hgt. 1357) und Berg (Reg.-Bez. Düsseldorf; Gfchaft um 1000, mit Jülich vereint 1423, Hgt. 1380), Kurfürst zu Kügen (Kuani, Krst. um 1150), gefürsteter Gf zu Henneberg (Sachsen-Meiningen, s. dort), Markg der Ober- u. Niederlausiß (s. Oesterreich u. Sachsen) 10. Juni 1815; Gf zu Sigmaringen u. Veringen (s. II. Linie) 7. Dez. 1849; Hgt zu Holstein u. Schleswig (s. Haus Holstein), Hgt von Lauenburg (Hgt. 1260, mit Gelle vereint 1689, dänisch 4. Juni 1815) 13. Sept. 1865; Hgt zu Lüneburg (Hgt. Einigau 1235), zu Bremen (Bistum 787, Erzbistum um 845, schweb. Hgt. 1648, hannoversch 1715), Kurfürst zu Verden (Bistum Herdi 785, schweb. Hgt. 1648, hannov. Krst. 1715), zu Osnabrück (Bistum Osnabrücke 783, hannov. Krst. 1803), Edgaf zu Hessen (-Homburg, s. Hessen), Kurfürst zu Nassau (s. Luxemburg) und Kulda (Abtei 744, Bistum 1752, Nassaulches Krst. 1803) und Herr zu Frankfurt (Franconofurt 793, Kreie Reichsabt 1245) 23. Aug. 1866; Kurfürst zu Pyrmont (s. Waldeck) 18. Juli 1867; Deutscher Kaiser 18. Jan. 1871. — S. Jahrg. 1830, S. (69), und 1848, S. 63. — Die Nachgeborenen führen den Titel Prinz und Prinzessin von Preußen mit dem Präd. Rgl. Hoh.

Friedrich Wilhelm II. Viktor Albert Deutscher Kaiser, König von Preußen, Markgraf von Brandenburg, Fürstgraf zu Nürnberg, Graf zu Hohenollern, souv. u. oberster Herzog von Schlesien wie auch der Gfchaft Blas, Großherzog von Niederrhein u. Posen, Herzog zu Sachsen, Westfalen u. Engern, zu Pommern, Lüneburg, Holstein u. Schleswig, zu Magdeburg, Bremen, Geldern, Kleve, Jülich u. Berg, sowie auch der Minden u. Kassuben, zu Kroffen, Lauenburg, Mecklenburg, Landgraf zu Hessen u. Thüringen, Markgraf der Ober- u. Nieder-Lausiß, Prinz von Drantien, Kurfürst zu Kügen, zu Ostfriesland, zu Baderborn u. Pyrmont, zu Halberstadt, Münster, Minden, Osnabrück, Hildesheim, zu Verden, Kammin, Kulda, Nassau u. Wörs, gefürsteter Graf zu Henneberg, Graf der Mark u. zu Ravensberg, zu Hohenstein, Tecklenburg u. Lingen, zu Mansfeld, Sigmaringen u. Veringen, Herr zu Frankfurt Kais. u. Kgl. Majestät, geb. Berlin 27. Jan. 1859, Sohn des Kaisers und Königs Friedrich III., geb. 18. Okt. 1831, † 16. Juni 1888; folgte seinem Vater; Oberster Kriegsherr des deutschen Reichsheeres und Chef der Marine, Chef des 1. G.-Kats zu Fuß, des Kats der Gardes du Corps, des Leib-Ghus.-Kats, des Königs-Inf.-Kats (1. hann.) Nr. 13, des 1. G.-Keld.-Art.-Kats, des Königs-Inf.-Kats Nr. 145, des Kgl. sächs. 2. Gren.-Kats Nr. 101 Kaiser Wilhelm, König v. Preußen, des Kgl. württemb. Inf.-Kats Kaiser Wilhelm, König v. Preußen (2. württemb.) Nr. 120, des 2. bad. Gren.-Kats Kaiser Wilhelm I. Nr. 110, des Inf.-Kats Kaiser Wilhelm (2. Obfal. heifisches) Nr. 116, Znh. des Kgl. bavr. 1. Inf.-Kats Kaiser Wilhelm II., König von Preußen, des 6. Inf.-Kats Kaiser Wilhelm, König von Preußen, Inhaber des K. u. K. Inf.-Kats Wilhelm I. Deutscher Kaiser u. König von Preußen Nr. 34, des K. u. K. Inf.-Kats Wilhelm II. Deutscher Kaiser u. König von Preußen Nr. 7, Gen. der Kav. der K. u. K. Armee, Chef des Kaij. russ. St. Petersburger Leib-Gren.-Kats König Friedr. Wilh. III. u. des 86. Inf.-Kats Wrborg, des Kgl. großbrit. 1. Drag.-Kats, Oberst des Kgl. portug. 4. Reiter-Kats, Kgl. großbrit. GAdm. der Flotte, Kgl. schweb. Flagg-Adm., Kgl. norweg. u. Kgl. dän. GAdm., Adm. der Kaij. russ. Flotte u., Oberhaupt, Souverän u. Meister des Schw. Ad., Protettor des Joh. D., Nr. des hofenb. D., des Andras. D., Annunc. D., Cleph. D., des Seraph. D., des span.

D. v. GBließ 2c.; verm. Berlin 27. Febr. 1881 mit — **Auguste Viktoria** Przß. zu Schleswig-Holstein, geb. 22. Okt. 1868, Chef des Hü.-Kzts Königin (Schlesw.-holst.) Nr. 86, D. v. Schw. u. D., ED. des Kgl. bayr. Theresien-D. 2c.

- Kinder:** 1) Kronpr. Friedrich Wilhelm Viktor August Ernst Kais. und Kgl. Hoh., geb. im Marmorpalais bei Potsdam 6. Mai 1862, Lt. im 1. GRegt zu Fuß, à la suite des 2. GEdw.-Kzts, des Kgl. sächs. 2. Gren.-Kzts Nr. 101 Kaiser Wilhelm u. König von Preußen, des Kgl. bayr. 1. Ul.-Kzts Kaiser Wilhelm II., König von Preußen, des Kgl. württemb. Inf.-Kzts Kaiser Wilhelm König von Preußen Nr. 120 u. des Kais. russ. St. Petersburger Leib.-Gren.-Kzts König Friedrich Wilhelm III., Lt. im R. u. K. Inf.-Regt Wilhelm II. Deutscher Kaiser u. König von Preußen Nr. 7, Nr des Schw. u. D., des Annunc.-D., Seraph.-D. 2c.
- 2) Pr. Wilhelm Eitel Friedrich Christian Karl, geb. im Marmorpalais bei Potsdam 7. Juli 1868, Lt. im 1. GRegt zu Fuß u. à la suite des 1. GEdw.-Kzts, Lt. im R. u. K. Inf.-Regt Wilhelm I. Deutscher Kaiser u. König von Preußen Nr. 34, Nr des Schw. u. D. 2c.
- 3) Pr. Adalbert Ferdinand Berengar Viktor, geb. im Marmorpalais bei Potsdam 14. Juli 1884, Lt. im 1. GRegt zu Fuß, ULt. 3. See u. à la suite des 1. G Gren.-Edw.-Kzts, Nr des Schw. u. D. 2c.
- 4) Pr. August Wilhelm Heinrich Günther Viktor, geb. im Stadtschl. zu Potsdam 29. Jan. 1887, Lt. im 1. GRegt zu Fuß u. à la suite des 2. G Gren.-Edw.-Kzts, Nr des Schw. u. D. 2c.
- 5) Pr. Oskar Karl Gustav Adolf, geb. im Marmorpalais bei Potsdam 27. Juli 1888, Lt. im 1. GRegt zu Fuß u. à la suite des 3. G Gren.-Edw.-Kzts, Nr des Schw. u. D. 2c.
- 6) Pr. Joachim Franz Humbert, geb. im Schlosse zu Berlin 17. Dez. 1890.
- 7) Przß. Viktoria Luise Adelheid Mathilde Charlotte, geb. im Marmorpalais bei Potsdam 18. Sept. 1892.

### Geschwister.

- 1) Przß. Viktoria Elisabeth Auguste Charlotte, geb. im Neuen Palais zu Potsdam 24. Juli 1860, Chef des Gren.-Kzts Kronprinz Friedrich Wilhelm (2. schles.) Nr. 11; verm. Berlin 18. Febr. 1878 mit Bernhard Erbpr. von Sachsen-Meiningen Hoh.
- 2) Pr. Albert Wilhelm Heinrich, geb. im Neuen Palais zu Potsdam 14. Aug. 1862, Kais. KAdm. u. Chef des Kreuzergeschwaders, Gen.-Maj. à la suite des 1. GKzts zu Fuß, des GZüs.-Edw.-Kzts und des Ghjal. heß. Feld.-Art.-Kzts Nr. 25 (Ghjal. Art.-Korps), Chef des Kgl. preuß. Füß.-Kzts Prinz Heinrich von Preußen (brandenburg.) Nr. 35, des Kais. russ. Drag.-Kzts Kronprinz des Deutschen Reichs u. von Preußen Nr. 33, Oberst-Inh. des R. u. K. Inf.-Kzts Nr. 20 und KAdm. in der R. u. K. Marine, Nr des Schw. u. D., Andreas-D., Annunc.-D., Clerh.-D., Hofens.-D., Seraph.-D., des span. D. v. GBließ 2c.; verm. Charlottenburg 24. Mai 1888 mit — Irene Przß. von Hessen und bei Rhein, geb. 11. Juli 1866. [Kiel.]

**Söhne:** 1) Pr. Waldemar Wilhelm Ludwig Friedrich Viktor Heinrich, geb. Kiel 20. März 1889, Lt. im 1. GRegt zu Fuß u. Lt. 3. S. à la suite der Marine, Nr. des Schw. u. D.

- 2) Pr. Wilhelm Viktor Karl August Heinrich Sigismund, geb. Kiel 27. November 1896.
- 3) Przß. Friederike Amalie Wilhelmine Viktoria, geb. im Neuen Palais zu Potsdam 12. April 1866, Chef des 5. westf. Inf.-Kzts Nr. 53; verm. Berlin 19. Nov. 1890 mit Adolf Pr. zu Schaumburg-Lippe Durchl.
- 4) Przß. Sophie Dorothea Ulrike Alice, geb. Potsdam 14. Juni 1870 (orth.), Chef des Königin Elisabeth-Gren.-Kzts Nr. 3; verm. Athen 27. Okt. 1889 mit Konstantin Kronpr. von Griechenland, Hgg von Sparta, Kgl. Hoh.



5. Przß. Margarete Beatrice Neodora, geb. im Neuen Palais zu Potsdam 22. April 1872; verm. Berlin 25. Jan. 1893 mit Friedrich Karl Pr. von Hessen Hoh.

### Mutter.

- vv. Kaiserin und Königin Friedrich, geb. Kgl. Przß. Viktoria von Großbritannien u. Irland ic., geb. 21. Nov. 1840; verm. London 25. Jan. 1858, Kais. u. Kgl. Majestat, Chef des 2. Leib-Hus.-Rats Kaiserin Nr. 2 u. des Hus.-Rats von Gersdorff (heß.) Nr. 80, D. des Schw. W.D. ic. [Berlin u. Schl. Friedrichshof bei Cronberg im Taunus.]

### Waters-Schwester

- aus des Großvaters, des Kaisers u. Königs Wilhelm I., geb. 22. März 1797. † 9. März 1888, Ehe mit Augusta Przß. von Sachsen-Weimar-Geisenach ic., geb. 30. Sept. 1811, verm. 11. Juni 1829, † 7. Jan. 1890.

- Przß. Luise Marie Elisabeth, geb. Berlin 3. Dez. 1838, Chef des Königin Augusta (Wren.-Rats Nr. 4; verm. Berlin 20. Sept. 1856 mit Friedrich Hbzg von Baden Kgl. Hoh.

### Großvaters-Brüder

- aus des Urgroßvaters, des Königs Friedrich Wilhelm III., geb. 3. Aug. 1770, † 7. Juni 1840, Ehe mit Luise Przß. von Mecklenburg-Strelitz, geb. 10. März 1776, verm. 24. Dez. 1798, † 19. Juli 1810.

1. † Pr. Karl, geb. 29. Juni 1801, † 21. Jan. 1883; verm. 26. Mai 1827 mit Marie Przß. von Sachsen-Weimar-Geisenach ic., geb. 3. Febr. 1808, † 18. Jan. 1877.

**Kinder:** 1) † Pr. Friedrich Karl, geb. 20. März 1828, † 15. Juni 1885; verm. Berlin 29. Nov. 1854 mit — Maria Anna Przß. von Anhalt, geb. 14. Sept. 1837, Kgl. Hoh., Chef des Drag.-Rats von Arnim (2. brandenb.) Nr. 12. [Berlin.]

**Kinder:** (1) Przß. Luise Margarete Alexandra Viktoria Agnes, geb. im Marmorpalais bei Potsdam 25. Juli 1860, Chef des Inf.-Rats Gen.-R.M. Pr. Friedrich Karl von Preußen (8. brandenb.) Nr. 64; verm. Schl. Windsor 13. März 1879 mit Arthur Kgl. Pr. von Großbritannien u. Irland, Hbzg von Connaught ic., Kgl. Hoh.

(2) Pr. Joachim Karl Wilhelm Friedrich Leopold, geb. Berlin 14. Nov. 1865, Gen.-Lt. u. Amdr der 22. Div., à la suite des 1. W.Rats zu Fuß und des 1. Leib-Hus.-Rats Nr. 1, Chef des Kais. russ. 6. Libauschen Inf.-Rats Prinz Friedrich Leopold von Preußen, Oberst-Jub. des K. u. K. Hus.-Rats Nr. 2, Nr des Schw. W.D., des Andreas-D., Annunc.-D., Seraph.-D. ic.; verm. Berlin 24. Juni 1889 mit — Luise Sophie Przß. zu Schleswig-Holstein, geb. 8. April 1866. [Cassel u. Klein-Glienicke bei Potsdam.]

**Kinder:** [1] Przß. Viktoria Margarete Elisabeth Marie Adelheid Ulrike, geb. im Stadtschloß zu Potsdam 17. April 1890.

[2] Pr. Joachim Wilhelm Viktor Leopold Friedrich Sigismund, geb. Klein-Glienicke 17. Dez. 1891.

[3] Pr. Faßilo Wilhelm Humbert Leopold Friedrich Karl, geb. Klein-Glienicke 6. April 1893.

[4] Pr. Franz Joseph Oskar Ernst Patrick Friedrich Leopold, geb. Klein-Glienicke 27. Aug. 1895.

2) Przß. Marie Luise Anna, geb. Berlin 1. März 1829; verm. Charlottenburg 27. Juni 1854 mit Alexis Edgm von Hessen-Philippsthal-Barchfeld Hoh., geschieden 6. März 1861. [Wiesbaden.]

3) Przß. Marie Anna Friederike, geb. Berlin 17. Mai 1836, verm. Charlottenburg 26. Mai 1863 mit Friedrich Edgm von Hessen Kgl. Hoh., † 14. Okt. 1884.

2. † Pr. Albrecht, geb. 4. Okt. 1809, † 14. Okt. 1872; verm. I) 14. Sept. 1830 mit Marianne Przß. der Niederlande, geb. 9. Mai 1810, geschieden 28. März 1849, † 29. Mai 1888; II) morg. 13. Juni 1863 mit Rosalie Wfm von Hohenzollern (sachf.)

meining. Grafenstand 28. Mai 1853), geb. von Rauch, geb. 29. Aug. 1820, † 6. März 1879.

**Kinder:** a) 1r Ehe: 1) Hr. Friedrich Wilhelm Nikolaus Albrecht, geb. Berlin 8. Mai 1837, seit 21. Okt. 1865 Regent des Herzthums Braunschweig; Gen.-F.M., Gen.-Insp. der 1. Armee-Insp., Chef des 1. brandenb. Drag.-Rgts Nr. 2, des Fuß.-Rgts Gen.-F.M. Hr. Albrecht von Preußen (bann.) Nr. 73 u. des Drag.-Rgts Hr. Albrecht von Preußen (lit.) Nr. 1, zweiter Chef des 3. Gldw.-Rgts, à la suite des 1. GDrag.-Rgts Rgin von Großbritannien u. Irland, Inh. des Rgl. bayr. 6. Chevaulegers-Rgts Prinz Albrecht von Preußen, Chef des Ral. sächs. 2. Ul.-Rgts Nr. 18, des Kais. russ. 42. Witauschen Drag.-Rgts Prinz Albrecht von Preußen, Oberstinh. des R. u. R. Drag.-Rgts Nr. 6, Rektor magnificencissimus der Univ. Göttingen, Rr des Schw. A.D., Herrenmeister der Ballei Brandenburg des Joh.-D., Rr des Andreas-D., Annunc.-D., des span. D. v. GBlies rc.; verm. Berlin 19. April 1873 mit Marie Wraiss von Sachsen-Altenburg rc., geb. 2. Aug. 1854, † 8. Okt. 1898. [Braunschweig u. Berlin.]

**Söhne:** (1) Hr. Wilhelm Ernst Alexander Friedrich Heinrich Albrecht, geb. Hannover 15. Juli 1874, Rittm. u. Est.-Chef im 1. GDrag.-Rgt Rgin von Großbritannien u. Irland, Rr des Schw. A.D. rc. [Berlin.]

(2) Hr. Wilhelm Friedrich Karl Ernst Joachim Albrecht, geb. Hannover 27. Sept. 1876, Optm. u. Komp.-Chef im Rgin Augusta Gren.-Rgt Nr. 4, Rr des Schw. A.D. rc. [Berlin.]

(3) Hr. Friedrich Wilhelm Viktor Karl Ernst Alexander Heinrich, geb. Camenz 12. Juli 1880, Okt. im 1. GRgt zu Fuß, Rr des Schw. A.D. rc. [Bonn.]

2) Prjss. Friederike Wilhelmine Luise Elisabeth Alexandrine, geb. Berlin 1. Febr. 1842; verm. Berlin 9. Dez. 1865 mit Wilhelm Hgg zu Mecklenburg Hoh., † 28. Juli 1879.

b) 2r Ehe: Grafen von Hohenau, f. Taschenb. der Gräfl. Häuser.

### Urgroßvaters-Bruder

aus des Ur-Urgroßvaters, des Königs Friedrich Wilhelm II., geb. 25. Sept. 1744, † 16. Nov. 1797, 2. Ehe mit Friederike Prjss. von Hessen-Darmstadt, geb. 16. Okt. 1751, verm. 14. Juli 1769, † 25. Febr. 1805.

† Hr. Ludwig, geb. 5. Nov. 1773, † 28. Dez. 1796; verm. 26. Dez. 1793 mit Friederike Prjss. von Mecklenburg-Strelitz, geb. 2. März 1778, † 29. Juni 1841; wieder verm. I) 10. Jan. 1798 mit Friedrich Wilhelm Fr. zu Solms-Braunfeld, † 13. April 1814; II) mit Ernst August Hgg von Cumberland, nachher. König von Hannover, † 18. Nov. 1851.

**Sohn:** † Hr. Friedrich, geb. 30. Okt. 1794, † 27. Juli 1868; verm. 21. Nov. 1817 mit Luise Prjss. zu Anhalt-Bernburg, geb. 30. Okt. 1799, † 9. Dez. 1882.

**Sohn:** Hr. Friedrich Wilhelm Georg Ernst, geb. Düsseldorf 12. Febr. 1826, Gen. der Kav., Chef des Ul.-Rgts von Schmidt (1. vomm.) Nr. 4 und zweiter Chef des 4. Gldw.-Rgts, Rr des Schw. A.D., des Andreas-D. rc. [Berlin.]

## II. (Wahrscheinlich ältere) Nicht regierende Fürstliche Linie des Hauses Hohenzollern.

Katholisch. — Schl. Sigmaringen. — Stammvater: Friedrich Gf von Zollern, Burggraf von Rürberg 1205—1251; Velehnung mit der Gfschaft Sigmaringen und Beringen 1584; Zellung in die Linien zu Hechingen (erloschen 3. Sept. 1869), zu Haigerloch (erloschen 1801) und zu Sigmaringen 1578; Rgürst (primog.) 28. März 1623; Aufnahme in das Rfürstentollegium 30. Juni 1668; Ausdehnung des Fürstenthums auf alle Nachkommen 9. Juli 1692; Abtretung der Rstt. Hohenzollern-Hechingen und Hohenzollern-Sigmaringen an Preußen 7. Dez. 1849; preuß. Berl. des Präs. „Soheit“ (primog.) d. d. Charlottenburg 20. März 1850; An-  
187. Jahrg. — [Gedruckt 18. November 1899.]

nahme der vereinfachten Bezeichnung Fürst von Hohenzollern (nach Größchen der Hedinger Linie) durch den Fürsten von Hohenzollern-Sigmaringen 3. Sept. 1869 (s. oben). — S. Jahrg. 1830, S. (68), 1848; S. 33, und 1851, S. 86. — Die Nachgeborenen führen den Titel Prinz und Prinzessin von Hohenzollern mit dem Präd. Durchl.

Leopold Stephan Karl Anton Gustav Eduard Tassilo Fürst von Hohenzollern, Burggraf zu Nürnberg, Graf zu Sigmaringen und Verinaen, Graf zu Berg, Herr zu Hagerloch und Weitein zc. Kgl. Hoh. (preuß. Verleih. für die Person des Fürsten Leopold d. d. Berlin 3. Juli 1891), geb. Krauchenwies 22. Sept. 1835, folgte seinem Vater, dem Fürsten Karl Anton, geb. 7. Sept. 1811, † 2. Juni 1885; erbl. Mitgl. des preuß. Herrenhauses, Kgl. preuß. Gen. der Inf., Chef des kün.-Rats Fürst Karl Anton von Hohenzollern (hohenz.) Nr. 40 und à la suite des 1. Kats zu Fuß, Chef des Kgl. rumän. Inf.-Kats Nr. 3, Nr. des Schw. W. zc.; verm. Lissabon 12. Sept. 1861 mit — Antonia Infantin von Portugal zc., geb. 17. Febr. 1845.

**Söhne:** 1) Gebr. Wilhelm August Karl Joseph Ferdinand Peter Benedikt, geb. Schl. Demuth 7. März 1864, Kgl. preuß. Major u. Bat.-Kmdr im 1. K. Reg. zu Fuß, verzichtete auf die Thronfolge in Rumänien (s. u.) 22. Nov. 1888; verm. Sigmaringen 27. Juni 1889 mit — Maria Theresia Przss. von Bourbon-Sizilien Kgl. Hoh., geb. 15. Jan. 1867, StrD. [Potsdam]

**Sinder:** (1) Przss. Auguste Viktoria Wilhelmine Mathilde Antonia Ludovika Josephine Marie Elisabeth, geb. Potsdam 19. Aug. 1890.

(2) Hr. Friedrich Viktor Pius Alexander Leopold Karl Theodor Ferdinand, geb. Heiligendamm 30. Aug. 1891.

(3) Hr. Franz Joseph Ludwig Maria Karl Anton Tassilo, geb. Heiligendamm 30. Aug. 1891.

2) Hr. Ferdinand Viktor Albert Meinrad, geb. Sigmaringen 24. Aug. 1865; nach dem Verzicht seines Bruders Wilhelm auf die Thronfolge in Rumänien (s. oben) durch rumän. Ernennung v. 18. März 1889 Prinz von Rumänien Kgl. Hoh. (s. dort).

3) Hr. Karl Anton Friedrich Wilhelm Ludwig, geb. Sigmaringen 1. Sept. 1868, Kgl. preuß. Mittm. u. Esk.-Chef im 1. Gll.-Reg.; verm. Brüssel 28. Mai 1894 mit — Josephine Przss. von Belgien zc. Kgl. Hoh., geb. 18. Okt. 1872. [Potsdam.]

**Sinder:** (1) Przss. Stephanie Josephine Karola Philippine Leopoldine Marie, geb. Potsdam 8. April 1895.

(2) Przss. Marie Antoinette Wilhelmine Viktoria Augusta, geb. Potsdam 23. Okt. 1896.

(3) Hr. Albrecht Ludwig Leopold Tassilo, geb. Potsdam 28. Sept. 1898.

### Geschwister.

1. Hr. Karl Eitel Friedrich Berthold Ludwig, geb. Sigmaringen 20. April 1839, erbl. Fürst 20. April 1866, dann König von Rumänien 26. März 1881, Majestät (s. dort).

2. Hr. Friedrich Eugen Johann, geb. Inzigkofen bei Sigmaringen 25. Juni 1843, Kgl. preuß. Gen. der Kav. 3. D., à la suite des 2. G. Drag.-Kats Kaiserin Alexandra von Rußland und des westfäl. III. Kats Nr. 5, Nr. des Schw. W. zc.; verm. Regensburg 21. Juni 1879 mit — Louisa Przss. von Thurn und Taris, geb. 1. Juni 1859, StrD. [München.]

3. Przss. Maria Luise Alexandrine Karoline, geb. Sigmaringen 17. Nov. 1845, StrD.; verm. Berlin 25. April 1867 mit Philipp Hr. von Belgien, Gfn von Flandern, Kgl. Hoh.

### Mutter.

vm. Fürstin Josephine von Hohenzollern Kgl. Hoh., geb. Przss. von Baden, geb. 21. Okt. 1813; verm. Karlsruhe 21. Okt. 1834. [Sigmaringen.]

**Vaters-Schwester**

aus des Großvaters, des Fürsten Karl von Hohenzollern-Sigmaringen, geb. 19. Febr. 1785, † 11. März 1853, Ehe mit Antoinette Brzff. Murat, geb. 5. Jan. 1793, verm. 4. Febr. 1808, † 19. Jan. 1847.

Brzff. Friederike Wilhelmine, geb. Sigmaringen 24. März 1820; verm. Sigmaringen 6. Dez. 1844 mit Joachim Napoleon Marceje Nepoli, † 26. März 1881. [Bologna.]

**N e u ß.**

Ahnherr: Erkenbert Herr von Weida (jetzt in Sachsen-Weimar, an Meissen verkauft 1410) 1122; Vögte des Reiches (advocati imperii) in Weida, Gera und Plauen (Plauen im Rgr. Sachsen, an Kursachsen verpfändet und als nicht eingelöst verfallen 1569) durch Kaiser Heinrich VI. (zu dessen Ehren alle männl. Nachkommen Heinrich heißen) um 1200; Erwerbung von Schleich (Schleiz) vor 1266, von Lobenstein (Lobenstein) um 1275; Heinrichs I. von Plauen jüngster Sohn erhielt von seiner Vermählung mit Maria (des böhmischen Fürsten Brzjeislav IV. und einer russischen Fürstin Tochter) den Beinamen der Neuß um 1310; Burggraf von Meissen (f. Sachsen) mit Stimme im Reichsfürstenrat 21. Juli 1426—1572; Erwerbung von Kranichfeld (1615 an Sachsen veräußert, jetzt größtenteils weimarisch) 1451; Beilegung zwischen des Heintz Neuß, des Frießsamen, Ecken Herrn zu Greiz und Kranichfeld, † 1535, drei Söhnen, die in den Besitz von Gera gelangten (1562) und von denen der älteste und der jüngste die folgenden Linien stifteten, 1564. — S. Jahrg. 1832, S. (41), u. 1848, S. 66.

**A. Ältere Linie.**

Lutherisch. — Greiz. — Stammvater: Heinrich Neuß der Ältere, Edler Herr von Plauen zu Untergreiz, geb. 1506. † 22. März 1572; Erbfolgeordnung 1668 u. 1681; Graf d. d. Eger 26. Aug. 1673; Beginn der noch gegenwärtig fortlaufenden Zahlbezeichnung sämtlicher Heinrichs der Neuß zu Greiz 1700; Kurfürst d. d. Brandeis 12. Mai 1778. — S. Jahrg. 1832, S. (45). — Die Nachgeborenen führen den Titel Prinz und Prinzessin Neuß A. L. mit dem Präd. Hofräthl. Durchl.

Heinrich XXII. älterer Linie, souveräner Fürst Neuß, Graf und Herr von Plauen, Herr zu Greiz, Kranichfeld, Gera, Schleich u. Lobenstein u. u. Hochfürstl. Durchl., geb. Greiz 28. März 1816, Sohn des Fürsten Heinrich XX., geb. 29. Juni 1794, † 8. Nov. 1859, und seiner 2. Gem. Karoline geb. Brzff. von Heßsen-Homburg, geb. 19. März 1819, verm. 1. Okt. 1839, † 18. Jan. 1872, folgte seinem Vater (bis zur Volljährigkeit unter Vormundschaft seiner Mutter); Kgl. preuß. Gen. der Inf. u. Chef des 2. Bat. 7. Thür. Inf.-Rats Nr. 96, Nr. des Schw. Ad. u. c.; verm. Büdaburg 8. Okt. 1872 mit Ida Brzff. zu Scheumburg-Lippe, geb. 28. Juli 1852, † 28. Sept. 1891.

- Kinder:** 1) Erbprinz Heinrich XXIV., geb. Greiz 20. März 1878. [Greiz.]  
 2) Brzff. Emma Karoline Hermine Marie, geb. Greiz 17. Jan. 1881.  
 3) Brzff. Marie Agnes, geb. Greiz 26. März 1862.  
 4) Brzff. Karoline Elisabeth Ida, geb. Greiz 13. Juli 1884.  
 5) Brzff. Hermine, geb. Greiz 17. Dez. 1887.  
 6) Brzff. Ida Emma Antoinette Charlotte Viktoria, geb. Greiz 4. Sept. 1891.

**Schwester.**

Brzff. Marie Henriette Auguste, geb. Greiz 19. März 1855, G.D. des Kgl. bayr. Erbprinzen D.; verm. Greiz 20. Juli 1875 mit Friedrich Erbprin zu Dsenburg und Lüdingen in Meerholz, † 29. März 1889.

**B. Jüngere Linie.**

Lutherisch. — Stammvater: Heinrich Neuß der Jüngere, Herr von Plauen zu Gera, geb. 1580, † 6. April 1572; Erwerbung von Lobenstein und Schleich mit dem Aussterben des

ältesten (ehem. burggräflich-meißnischen) Linie von Blauen 1572 und der mittleren reußischen Linie 1616; Abzweigung der (1802 erloschenen) Linie Gera mit dem ältesten Sohne Heinrichs des Nachgeborenen, der ein Sohn Heinrichs des Jüngeren war, 1635, KÖf. d. d. Cz. 26. Aug. 1673; Erwerbung der Pfarre Köstzig und Einführung des Erstgeburtsrechts 1679; die folgenden Häuser stammen von zwei Söhnen des Hofmeisters I. Neuß j. L. zu Schleiz u. Köstzig, geb. 26. März 1639, † 18. März 1692. — S. Jahrg. 1832, S. (46) u. 1897, S. 76. — Die Nachgeborenen führen den Titel Prinz und Prinzessin Neuß J. L. mit dem Präd. Durchl.

**Gera.** — Stammvater: Hofmeister Heinrich XI. Neuß j. L. zu Schleiz, geb. 12. April 1689, † 28. Juli 1726; Ererbung von Gera (s. oben) 1802; Reichsfürst d. d. Wien 9. April 1806. — S. Jahrg. 1898, S. 75.

**Heinrich XIV.** jüngerer Linie, regierender Fürst Neuß, Graf und Herr von Blauen, Herr zu Greiz, Kranichfeld, Gera, Schleiz u. Lobenstein zc. zc. Durchl., geb. Coburg 28. Mai 1832, Sohn des Fürsten Heinrich LXVII., geb. 20. Okt. 1789, † 11. Juli 1867, und seiner Gem. Adelheid, geb. Przßl. Neuß-Ebersdorf, geb. 28. Mai 1800, verm. 18. April 1820, † 25. Juli 1880, folgte seinem Vater; Kgl. preuß. Gen. der Inf., Chef des magdeb. Jägerbat. Nr. 4, des 2. Bat. 7. thür. Inf.-Rgt. Nr. 96 und des kgl. sächs. 2. Jägerbat. Nr. 13, Nr. des Schw. W. zc.; verm. I) Karlruhe in Schlesien 6. Febr. 1858 mit Agnes Hgin von Württemberg, geb. 13. Okt. 1835, † 10. Juli 1886; II) morg. . . . mit — Friederike von Saalburg, geb. . . . , geb. . . . .

**Kinder I Ehe:** 1) Erbpr. Heinrich XXVII., geb. Gera 10. Nov. 1858, Kgl. preuß. Oberst à la suite des Leib-Ghus.-Rgts und des 7. thür. Inf.-Rgts Nr. 96, dauernd mit der Vertretung in der Regierung des Fürstentums beauftragt; verm. Langenburg 11. Nov. 1884 mit — Elise Przßl. zu Hohentlohe-Langenburg, geb. 4. Sept. 1864.

**Kinder:** (1) Przßl. Viktoria Teodora Agnes Leopoldine Elisabeth, geb. Potsdam 21. April 1889.

(2) Przßl. Luise Adelheid Ida Helene Wilhelmine, geb. Ebersdorf 17. Juli 1890.

(3) Fr. Heinrich XLIII., geb. Ebersdorf 25. Juli 1893.

(4) Fr. Heinrich XLV., geb. Ebersdorf 13. Mai 1895.

2) Przßl. Elisabeth Adelheid Helene Philippine, geb. Gera 27. Okt. 1859; verm. Gera 17. Nov. 1887 mit Hermann Fr. zu Solms-Braunfels Durchl.

### Schwester.

Przßl. Anna Karoline Luise Adelheid, geb. Gera 16. Dez. 1822, verm. Schleiz 7. März 1843 mit Adolf Fr. zu Bentheim-Tecklenburg, † 3. Sept. 1874.

### apanagiertes Haus.

Stammvater: Hofmeister Heinrich XXIV. j. L. Neuß-Schleiz zu Köstzig, geb. 26. Juli 1681, † 24. Juli 1748, von dessen Söhnen die folgenden Äste stammen.

#### 1. Hst.

Genöbrunn in Niederösterreich u. Köstzig. — Stammvater: Hofmeister Heinrich IX. j. L. Neuß-Schleiz-Köstzig, geb. 15. Sept. 1711, † 16. Sept. 1780; Annahme des Prinzentitels im Okt. 1817; Ererbung des Paragats Köstzig mit dem Erlöschen des von Heinrich VI., geb. 1. Juli 1707, † 17. Mai 1783, älteren Bruders Heinrichs IX., flammenden ältesten (seit 1806 fürstl.) Hst. 1. Febr. 1878; der jeweilige Inhaber des Paragats Köstzig als der Sekundogenitur des fürstl. Hauses Neuß J. L. hat nach dem Hausgesetz vom 12. Juli 1893 den Fürstentitel zu führen.

**Heinrich XXIV.** j. L., Fürst Neuß-Köstzig Durchl., geb. Trebschen 8. Dez. 1855, Sohn des Fürsten Heinrich IV., geb. 26. April 1821, † 25. Juli 1894, und seiner Gem. Luise, geb. 3. Dez. 1822, verm. 27. Dez. 1854, † 28. Mai 1875, vw. Przßl. (Eduard, † 16. Mai 1852) von Sachsen-Altenburg, geb. Przßl. Neuß-Greiz, folgte seinem Vater in das Paragiat Köstzig; Dr. jur., Kgl. preuß. Rittm. à la suite

d. A., Mr des Joh. D. ic.; verm. Jänkendorf 27. Mai 1884 mit — Elisabeth  
Przß. Neuß-Schleiz-Köstitz, geb. 10. Juli 1860 (s. unten).

**Kinder:** 1) Przß. Regine Felicitas Helene Luise Amadea, geb. Jänkendorf  
4. April 1886.

2) Przß. Sibulle Gabriele, geb. Köstitz 26. Sept. 1888.

3) Hr. Heinrich XXXIX., geb. Ernstbrunn 28. Juni 1891.

4) Hr. Heinrich XLI., geb. Ernstbrunn 2. Sept. 1892.

5) Przß. Gasparine Cleonore Viola, geb. Köstitz 5. April 1898.

### Schwwestern.

1. Przß. Cleonore Karoline Gasparine, geb. Trebschen bei Züllichau 22. Aug.  
1860. [Ernstbrunn.]

2. Przß. Elisabeth Johanne Auguste Dorothee, geb. Wien 2. Jan. 1865. [Ernst-  
brunn.]

### Vaters-Geschwister.

a) rechter Bruder aus des Großvaters, des Hr. Heinrich LXIII., geb. 18. Juni 1786,  
† 27. Sept. 1841, 1. Ehe mit Cleonore Gfin zu Stolberg-Bernigerode, geb. 26. Sept. 1801,  
verm. 24. Febr. 1819, † 14. März 1827.

1. Hr. Heinrich VII., geb. . . . 14. Juli 1825, Kgl. preuß. Gen. der Kav. u. Gen.-  
Adjut. weil. Sr. Maj. des Kaisers u. Königs Wilhelm I., à la suite des U.-  
Kais. Gf zu Dohna (ostpr.) Nr. 8, Botsch. a. D., Hr des Schw. Ad., Mr des  
Joh. D. ic.; verm. Weimar 6. Febr. 1876 mit — Marie Przß. von Sachsen-  
Weimar-Eisenach ic. Hoh., geb. 20. Jan. 1849. [Trebschen bei Züllichau.]

**Kinder:** 1) Hr. Heinrich XXXII., geb. Konstantinopel 4. März 1878.  
[. . .]

2) Hr. Heinrich XXXIII., geb. Mauer bei Wien 26. Juni 1879. [. . .]

3) Przß. Sophie Renata, geb. Mauer bei Wien 27. Juni 1884.

4) Hr. Heinrich XXXV., geb. Mauer bei Wien 1. Aug. 1887.

b) Halbgeschwister aus des Großvaters 2. Ehe mit Karoline Gfin zu Stolberg-Bernigerode, geb.  
18. Dez 1806, verm. 11. Mai 1828, † 26. Aug. 1896.

2. † Hr. Heinrich XII., geb. 8. März 1829, † 15. Aug. 1866; verm. Nies 6. Juni  
1858 mit — Anna KGfin von Hochberg, Freiin von Fürstenstein, geb. 23. Juli  
1839, † 3. Jan. 1897; wieder verm. Fürstenstein 25. Sept. 1869 mit Heinrich XIII.  
Hr. Neuß j. L. (s. unten).

**Sohn:** Hr. Heinrich XXVIII., geb. Stonsdorf 8. Juni 1859, Kgl. preuß.  
Rittm. à la suite d. A., lebenslängl. Mitgl. des preuß. Herrenh.; verm. Laubach  
18. Sept. 1884 mit — Magdalena Gfin zu Solms-Laubach, geb. 11. Dez.  
1863. [Stonsdorf, Kr. Pirschberg in Schlesiën.]

**Kinder:** (1) Hr. Heinrich XXXIV., geb. Stonsdorf 4. Juni 1887.

(2) Hr. Heinrich XXXVI., geb. Stonsdorf 10. Aug. 1888.

(3) Przß. Benigna Karoline Elisabeth Charlotte, geb. Stonsdorf 12. Nov. 1892.

3. † Hr. Heinrich XIII., geb. 18. Sept. 1830, † 8. Jan. 1897; verm. Fürstenstein  
26. Sept. 1869 mit — Anna Karoline v. Przß. (Heinrich XII., † 15. Aug. 1866)  
Neuß j. L., geb. KGfin von Hochberg, Freiin von Fürstenstein, geb. 28. Juli 1839.  
[Baschkow, Reg.-Bez. Posen.]

4. † Hr. Heinrich XV., geb. 5. Juli 1834, † 28. Dez. 1869; verm. Zannowitz  
28. Nov. 1868 mit — Luitgarde Gfin zu Stolberg-Bernigerode, geb. 30. Aug.  
1838, Durchl. [Klipphausen, Krhptmsch. Dresden.]

**Götter:** 1) Przß. Margarete Karoline Elisabeth, geb. Klipphausen 1. Okt.  
1864; verm. Klipphausen 29. Okt. 1891 mit Karl Hr. zu Bentheim-Tecklenburg.

2) Przß. Auguste Marie Luise, geb. Klipphausen 7. Febr. 1866.

3) Przß. Gertrud Ernestine Cleonore, geb. Klipphausen 20. Juli 1867.

4) Przß. Anna Marie, geb. Klipphausen 4. Nov. 1868.

5. **Präff. Anna Elisabeth**, geb. Dresden 9. Jan. 1837; verm. Stensdorf 22. Aug. 1863 mit Otto Fürsten zu Stolberg-Bernigerode, † 19. Nov. 1896.

### Großvaters-Brüder,

- a) aus des Urgroßvaters, des Prinzen Heinrich XLIV., geb. 20. April 1753. † 3. Juli 1832, 1. Ehe mit Wilhelmine Frein von Gruer gen. Kadensteiner, geb. 19. Nov. 1755, verm. 11. Sept. 1783, † 17. Dez. 1790.

1. † **Fr. Heinrich LX.**, geb. 12. Juli 1784, † 7. April 1833; verm. 2. Mai 1819 mit Dorothea Präff. von Schönaitz-Garolath, geb. 16. Nov. 1799, † 5. Okt. 1848.  
**Kinder:** 1) Präff. Karoline Henriette, geb. Klemzig 4. Dez. 1820; verm. Klemzig 6. Mai 1844 mit Karl Gün von Bücker-Burghauf, † 1. Juli 1899. [Ober-Weistritz.]  
 2) Präff. Marie Wilhelmine Johanne, geb. Klemzig 24. Juni 1822, (D. des Kgl. bayr. Theresien-D.; verm. Klemzig 26. Mai 1842 mit Eberhard Gün zu Stolberg-Bernigerode, † 8. Aug. 1872.

- b) aus des Urgroßvaters (s. oben) 2. Ehe mit Auguste Riedesel Frein zu Eisenbach, geb. 9. Aug. 1771, verm. 12. Mai 1792, † 21. Nov. 1805.

2. † **Fr. Heinrich LXXIV.**, geb. 1. Nov. 1798, † 22. Febr. 1886; verm. I) 14. März 1825 mit Klementine Gün von Reichenbach a. d. S. Wojchütz, geb. 20. Febr. 1805, † 10. Juni 1849; II) Zhenburg 13. Sept. 1855 mit — Eleonore Gün zu Stolberg-Bernigerode, geb. 20. Febr. 1835, Durchl. [Zhenburg, Prov. Sachsen.]

**Kinder:** a) 1r Ehe: 1) † **Fr. Heinrich IX.**, geb. 8. März 1827, † 1. Aug. 1898; verm. Zützenorf 12. Mai 1852 mit — Anna Frein von Jeditz und Leire, geb. 15. Aug. 1830. [Neuhoff bei Schmiedeberg in Schlesien.]

**Kinder:** (1) **Fr. Heinrich XXVI.**, geb. Schl. Neuhoff 15. Dez. 1857, Herr auf Zützenorf in der Oberlausitz, Kaiser. D. Korv.-Kpt. a. D., Ritter des Joh.-D.; verm. Allersdorf 19. Nov. 1885 mit — Viktoria Gün von Fürstenstein, geb. 11. Sept. 1863.

**Kinder, Grafen und Gräfinnen von Blauen mit dem Präbifat Erlaucht<sup>1)</sup>:** [1] **Gf. Heinrich Ruzzo**, geb. Allersdorf 30. März 1887.

[2] **Gf. Heinrich Pelas**, geb. Görlitz 6. April 1888.

[3] **Gf. Heinrich Harry**, geb. Görlitz 28. März 1890.

[4] **Gf. Heinrich Guzio**, geb. Görlitz 13. Juli 1893.

[5] **Gün Ingeborg Benedikta Anna Elisabeth Zornande Barbara**, geb. Riel 26. März 1895.

- (2) Präff. **Marie Klementine Jeuny Anna**, geb. Neuhoff 7. Febr. 1860; verm. Neuhoff 19. Mai 1883 mit Heinrich Gün von Wisleben-Alt-Dobern. [Alt-Dobern.]

- (3) **Fr. Heinrich XXX.**, geb. Neuhoff 25. Nov. 1864, Herr auf Neuhoff bei Schmiedeberg, Kgl. preuß. Spim. u. Komp.-Ober im Leib-Gren.-Regt König Friedrich Wilhelm III. (1. brandenb.) Nr. 8, Ritter des Joh.-D. u.; verm. Breslau 24. Sept. 1898 mit — Teodora Präff. von Sachsen-Meiningen u. Hildburghausen u., geb. 12. Mai 1879. [Frankfurt a/D.]

- b) 2r Ehe: 2) **Fr. Heinrich XXV.**, geb. Zützenorf 27. Aug. 1856, Kgl. preuß. Major à la suite d. A., (Ritter des Joh.-D. u.; verm. Laubach 30. Aug. 1886 mit — Elisabeth Gün zu Solms-Laubach, geb. 29. Okt. 1862. [Groß-Krausche, Kr. Bunszlau.]

**Kinder:** (1) Präff. Emma Elisabeth Marianne Eleonore Barbara, geb. Frankfurt a/D. 25. Aug. 1887.

- (2) Präff. Marie Brigitte, geb. Altona 31. Jan. 1889.

<sup>1)</sup> Der Fürst Neuf ä. 2. protestierte gegen die event. Successionsfähigkeit.

- (3) Präf. **Emma**, geb. Breslau 23. Mai 1890.  
 (4) Br. **Heinrich XLIV.**, geb. Gr.-Krausche 30. Jan. 1894.  
 (5) Br. **Heinrich XLVI.**, geb. Gr.-Krausche 28. April 1896.  
 (6) Br. **Heinrich XLVII.**, geb. Gr.-Krausche 13. Dez. 1897.  
 3) Präf. **Marie Clementine**, geb. Zankendorf 18. Mai 1868. [Neußoff.]  
 4) Präf. **Emma Elisabeth**, geb. Zankendorf 10. Juli 1860; verm. Zankendorf 27. Mai 1884 mit **Heinrich XXIV.** Fürsten j. L. Neuß-Köstriz (s. oben).  
 5) Br. **Heinrich XXXI.**, geb. Zankendorf 10. Dez. 1868, Kgl. preuß. Lt. à la suite d. N. Kais. D. Gej.-Sekt. in Tokio.

## 2. Pf.

Stammvater: Gf **Heinrich XXIII.** j. L. Neuß-Schleiz-Köstriz, geb. 9. Dez. 1722, † 3. Sept. 1787; Annahme des Fürstenstandes (Pr.-Titels) 30. Juni 1851.

Br. **Heinrich XVIII.** Neuß j. L. Durchlaucht, geb. Leipzig 14. Mai 1847, Sohn des Br. **Heinrich II.**, geb. 31. März 1803, † 29. Juni 1852, und seiner Gem. **Morbilde** geb. Gfin zu Castell-Castell, geb. 6. Febr. 1821, verm. 4. Aug. 1846, † 20. Jan. 1860; Kgl. preuß. Gen.-St. j. D. à la suite des 1. Obzlg. medlenb. Drag.-Rats Nr. 17, Nr des Rob.-D. ic.; verm. Schwerin 17. Nov. 1886 mit — **Charlotte Hain** zu Mecklenburg Hoh., geb. 7. Nov. 1868, C.D. des Mal. bayr. Theresien-D. [Ludwigslust.]

**Eröhue:** 1) Br. **Heinrich XXXVII.**, geb. Ludwigslust 1. Nov. 1888.

2) Br. **Heinrich XXXVIII.**, geb. Ludwigslust 6. Nov. 1889.

3) Br. **Heinrich XLII.**, geb. Ludwigslust 22. Sept. 1892.

## Bruder.

Br. **Heinrich XIX.**, geb. Leipzig 30. Aug. 1848, Kgl. preuß. Gen.-Maj. u. Rmdr der 26. Kav.-Brig. (1. Kgl. württemb.); verm. Klavenkiz 25. Juni 1877 mit — **Marie Präf.** zu Hohenlohe-Dehringen, geb. 25. Juli 1849 (kath.). [Stuttgart.]

# Rumänien.

(Haus Hohenzollern.)

Katholisch und orthodox. — **Karl Br.** von Hohenzollern, geb. 20. April 1839 (s. Preußen, II. Linie, und unten), wurde zum regierenden, erblichen Fürsten von Rumänien erwählt durch Plebiszit vom 8./20. April 1866, anerkannt von den Mächten 12./24. Okt. 1866; Annahme des Prädikats „Königliche Hoheit“ 1878; König von Rumänien durch einstimmiges Votum der Volksvertretung 14./26. März 1881, gekrönt 10./22. Mai 1881.

**Karl I.** König von Rumänien Majestä, geb. Sigmaringen 8./20. April 1839, Sohn des Fürsten **Karl Anton** von Hohenzollern, geb. 7. Sept. 1811, † 2. Juni 1885, und seiner Gem. **Josephine** geb. Präf. von Baden, geb. 21. Okt. 1813, verm. 21. Okt. 1834, Chef des Kgl. preuß. 1. hannov. Drag.-Rats Nr. 9 und des 1. Wäld.-Art.-Rats, Oberstinh. des R. u. K. Inf.-Rats **Karl I.** König von Rumänien Nr. 6, Inh. des 6. serb. Inf.-Rats, Chef des 18. russ. Wolodarschen Inf.-Rats, Nr des Schw. W.D., des **Andreas D.**, **Annunc. D.**, **Steph. D.**, **Hohenband D.**, des **ceherr. D. v. Wlief**, **Seraph D. ic.**; verm. Neuwied 3./15. Nov. 1869 mit — **Elisabeth Präf.** zu Wied, geb. 17./29. Dez. 1843, luth., C.-Dr. der Univ. Budapest.

**Des ältesten Bruders** (s. Preußen, II. Linie) **2r Sohn:** Br. **Ferdinand** Rikter **Albert Neumrad**, geb. Sigmaringen 12./24. Aug. 1865, (nach Bericht seines älteren Bruders auf die Thronfolge in Rumänien vom 22. Nov. 1888) Prinz von Rumänien mit dem Präd. „Kgl. Hoh.“ durch Dekret des Königs **Karl I.** vom 18. März 1889, Kgl. rumän. Gen. u. Rmdt der 8. Inf.-Brig., Chef des 1. Jäger-Bat., des Kgl. preuß. 6. rhein. Inf.-Rats Nr. 68, à la suite des



Kgl. preuß. 1. Gkats zu Fuß, Oberst im R. u. K. Inf.-Regt Karl I. Rönig von Rumänien Nr. 6, Kr des Schm. D., des Andreas. D., Annunc. D. u.; verm. Siamarinen 29. Dez. 1892/10. Jan. 1893 mit — Maria Wjzj. von Sachsen-Goburg u. Gotha u. c., geb. 17./29. Okt. 1876. luth. [Bukarest.]

**Kinder**, Prinz und Prinzessin von Rumänien Kgl. Hoh. (orthod.): 1) Pr. Karl, geb. Schl. Belesch in Sinaia 3./15. Okt. 1893.

2) Wjzj. Elisabeth Charlotte Josephine Vittoria Alexandra, geb. Schl. Belesch 29. Sept./11. Okt. 1894.

## R u ß l a n d.

(Haus Romanow • Holstein • Gottorp.)

Orthodor. — Peter Hgg von Holstein-Gottorp, geb. 21. Febr. 1728. † 17. Juli 1762, Enkel des Hggs Friedrich IV. (s. Holstein II. Linie 1. Abt.), Sohn des Hggs Karl Friedrich zu Holstein-Gottorp, geb. 30. April 1700, † 18. Juni 1739, und seiner Gem. Anna, geb. 27. Jan./7. Febr. 1708, verm. 21. Mai/1. Juni 1725, † 4./15. Mai 1728, Peters des Großen a. d. S. Romanow, geb. 30. Mai/9. Juni 1672, † 28. Jan./8. Febr. 1725, und seiner 2. Gem. Katharina Alersejewna geb. Staronowa, † 6./17. Mai 1727, Tochter, wurde von seiner Mutter Schwester, der Kaiserin Elisabeth, geb. 18./29. Dez. 1709 † 25. Dez. 1761/5. Jan. 1762, als Peter Geodorowitsch zum Gksten und Thronfolger von Rußland ernannt 18. Nov. 1742 und folgte derselben als Zar Peter III. 5. Jan. 1762. — Zar des taurischen Gherjoneses 1778, Zar zu Kijew 4. Jan. 1798, Gkß von Litauen, Wolynien und Podolien, Fürst von Kurland 24. Okt. 1795, Gkß von Finnland 17. Sept. 1809, Zar von Polen 26. Febr. 1832; russ. Verleihung der Titel Großfürst u. Großfürstin von Rußland mit dem Präd. „Kais. Hoh.“ an die Kais. Söhne, Töchter, Brüder u. Schwestern, sowie an alle Kais. Enkel u. Enkelinnen in männl. Descendenz, ferner der Titel Prinz bzw. Prinzessin von Gekblüt mit dem Präd. „Hoh.“ den Kais. Urenten und Urentinnen der männl. Linie, sowie dem ältesten und erstgeborenen Sohne jedes Urentels, endlich der Titel Prinz bzw. Prinzessin von Gekblüt mit dem Präd. „Durchl.“ der übrigen Nachkommenschaft des Kais. Bluts in der männl. Nachkommenschaft 2./14. Juli 1886. — (Ahnherr des Hauses Romanow ist Michael Geodorowitsch, geb. 12. Juli 1596, † 12. Juli 1645, Sohn des Geodor Nikititsch und der Marja Iwanowna Schepkowa a. d. S. Kurik (?), derselbe wurde zum erbl. Zaren von Rußland erwählt 21. Febr. 1613. — Das von dem Waräger [Normannen] Kurik gestiftete Haus war Herr von Nowgorod 862—1114, von Kiew 919—1240, Gkß von Wladimir 1157, von Smolensk 1170, von Moskau 1328, Gkß von Nowgorod und Herr von Pflow 1478, Zar zu Moskau Wladimir u. Nowgorod 16. Jan. 1547, zu Astrachan 1554, von Sibirien 1581; Fürst von Esthland 1710, von Livland 1721, Kaiser und Selbstherrscher aller Rußen 2. Nov. 1721). — S. Jahrg. 1880, S. (18), und 1848, S. 70.

**Nikolaus (Nikolai) II.** Merandrowitsch Kaiser und Selbstherrscher aller Rußen, Zar zu Moskau, Kiew, Wladimir, Nowgorod, Astrachan, Polen, von Sibirien, des taurischen Gherjoneses, Herr von Pskow, Grefürst von Smolensk, Litauen, Wolynien, Podolien und Finnland, Fürst von Esthland, Livland, Kurland u. c. Majestät, geb. St. Petersburg 6./18. Mai 1868, Sohn des Kaisers Alexander III., geb. 26. Febr./10. März 1845, † 20. Okt./1. Nov. 1894, folgte seinem Vater; Chef der Gkrtg Wreobraschensko, Ssemjonowitsch, Ismailowitsch, Pawlowsky und Wolynien, des GJäger-, des GÖren.-Rgts, des GNej.-Rgts, des 1. u. 3. (finnländischen) u. des 4. GSchützen-Rgt., des GKats zu Pferde, des 1. GKür., des 2. GÜl., des G Hus., des GKosak.-Rgts, der GÖstolnien des Kubanschen u. des Teretschen Kosaken-Heeres, der Ural-Kosakenjotnie, des GEsapleur.-Bat., der 1. GArt.-Brig., der 1. Batt. der reit. GArt.-Brig., der reit. Batt. der donschew Kosaken, des 1. Fekaterinoslawischen GÖren.-Rgts Kaiser Alexander III., des 13. Ören.-Rgts (Griwan, des 66. Inf.-Rgts Moskau, des 80. Inf.-Rgts Kabarda, des 84. Inf.-Rgts

Schirwan, des 1. ostfibir. Schützen-Bat. und des 44. Drag.-Rgts Nischni-Nowgorod, VPräs. der Art. u. der Ing.-Akademie, Oberstinh. des R. u. R. III.-Rgts Kaiser Nikolaus II. Nr. 6, der R. u. R. Inf.-Rgtr Alexander I. Kaiser von Rußland Nr. 2 u. Nr. 61, Chef des Kgl. preuß. Kaiser Alexander Gren.-Rgts Nr. 1, des Kgl. preuß. Pus.-Rgts Kaiser Nikolaus II. von Rußland (1. westfäl.) Nr. 8, à la suite der Kais. deutschen Marine, 1. Inhab. des 2. Gzjal. Drag.-Rgts (Leib-Drag.-Rgts) Nr. 24 u. des Kgl. großbrit. 2. Drag.-Rgts Royal Scots Grens, Grosmeister des Andreas-D., Nr des span. D. v. GBließ, des Cleph.-D., Annunc.-D., Seraph.-D., des Hojenband-D., des Schw. A.-D. ic.; verm. St. Petersburg 14./26. Nov. 1894 mit — **Alexandra** Feodorowna Gfstin seit 21. Okt./2. Nov. 1894, vorher (Alir) Przß. v. Heßen u. bei Rhein, geb. 26. Mai/6. Juni 1872, orthodor seit 21. Okt./2. Nov. 1894, Chef des Gll.-Rgts u. des Kgl. preuß. 2. G-Drag.-Rgts Kaiserin Alexandra von Rußland.

- Töchter:** 1) Gfstin Olga Nikolajewna, geb. St. Petersburg 3./15. Nov. 1895.  
2) Gfstin Tatjana Nikolajewna, geb. Peterhof 29. Mai/10. Juni 1897  
3) Gfstin Maria Nikolajewna, geb. Peterhof 14./26. Juni 1899.

### Geschwister.

- † Gfstr-Thronfolger Georg (Georgij) Alexandrowitsch, Cäsarewitsch, f. Nekrolog.
- Gfstin Xenia Alexandrowna, geb. St. Petersburg 26. März/6. April 1875, Chef des Ukrainischen Drag.-Rgts Gfstin Xenia Alexandrowna Nr. 48; verm. Peterhof 26. Juli/6. Aug. 1894 mit Gfstr Alexander Michailowitsch (f. unten).
- Gfstr-Thronfolger Michael (Michail) Alexandrowitsch, geb. St. Petersburg 22. Nov./4. Dez. 1878, Chef der 5. Batt. der reit. GArt.-Bria., des 93. Inf.-Rgts Irkutsk, des 129. Inf.-Rgts Bessarabien, 2. Chef der 2. GArt.-Brig., à la suite des GKur.-Rgts F. M. der Kaiserin Maria Feodorowna, Nr des Andreas-D., des Cleph.-D. ic. [St. Petersburg.]
- Gfstin Olga Alexandrowna, geb. Peterhof 1./13. Juni 1882. [St. Petersburg.]

### Mutter.

vm. Kaiserin Maria (Marija) Feodorowna Majestät (vorher Dagmar), geb. Przß. von Dänemark, geb. 14./26. Nov. 1847; verm. St. Petersburg 28. Okt./9. Nov. 1866, Chef des Kais. russ. Chevalier-GRgts, des 2. GKur.-Rgts, des 4. Drag.-Rgts Istow, des 82. Drag.-Rgts Tschugujew, des 46. verejaslawischen Drag.-Rgts, der GFlotten-Equipage, Nr des Andreas-D. ic. [St. Petersburg.]

### Vatersgeschwister.

a) Rechte Geschwister aus des Großvaters, des Kaisers Alexander II. Nikolajewitsch, geb. 17./29. April 1818, † 1./18. März 1881, 1. Ehe mit Maria Alexandrowna geb. Przß. von Heßen und bei Rhein, geb. 27. Juli/8. Aug. 1824, verm. 16./28. April 1841, † 22. Mai/8. Juni 1880.

- Gfstr Wladimir Alexandrowitsch, geb. St. Petersburg 10./22. April 1847, Kais. russ. Gen. der Inf., Gen.-Adjut., Rmdr des St. Petersburger Militärbezirks, Chef des G-Drag.-Rgts, des 7. Drag.-Rgts von Neurusland, des 17. Inf.-Rgts Archangel, des 47. Inf.-Rgts der Ukraine u. des 83. Inf.-Rgts Esamur, des 1. westfibir. Linienbat., sowie des Kgl. preuß. (thüring.) Pus.-Rgts Nr. 12, Inhab. des R. u. R. Pus.-Rgts Nr. 14, WMitgl. der Ingen.-Akab. u. der Univ. Jurjew (Dorpat), Nr des Andreas-D., des Annunc.-D. Cleph.-D., des Schw. A.D., Seraph.-D., des span. D. v. GBließ ic.; verm. St. Petersburg 16./28. Aug. 1874 mit — Maria Pawlowna Hggin zu Mecklenburg, geb. 2./14. Mai 1854 (luth.), Chef des Nieschinschen Inf.-Rgts Nr. 137, CD. des Kgl. bayr. Theresien-D. [St. Petersburg.]

**Söhne:** 1) Gfstr Kyrill Wladimirowitsch, geb. Jaroskoje Selo 30. Sept./12. Okt. 1876, Flügeladjut., Chef des 52. Inf.-Rgts Wilna, Seekabett der GEquipage, à la suite der Kais. D. Marine, Nr des Andreas-D., des Schw. A.-D. ic. [St. Petersburg.]

- 2) **Gift Boris** Wladimirowitsch, geb. St. Petersburg 12./24. Nov. 1877, Flügel-Adjut. u. Chef des 45. Inf.-Rgt's Mosw, Uzt. im G. Inf.-Rgt, Nr des Andreas-D., des Seraph.-D. ic. [St. Petersburg.]
- 3) **Gift Andreas** (Andrej) Wladimirowitsch, geb. Zarskoje Eselo 2./14. Mai 1879, Flügeladjut., Chef des 130. Inf.-Rgt's Oherffon, Uzt., Nr des Andreas-D. ic. [St. Petersburg.]
- 4) **Gifftin Helena** Wladimirowna, geb. Zarskoje Eselo 17./29. Jan. 1882.
2. **Gift Aleris** (Alerej) Alexandrowitsch, geb. St. Petersburg 2./14. Jan. 1850, Kais. russ. Gen.-Maj., Gen.-Adjut., oberster Chef der Flotte und des Marine-Reservats, Chef des Mar.-Kadetten-Korps, der 5. Flottenequipage, des G. Rgt's Moskau, des 37. Inf.-Rgt's Zekaterinburg, des 77. Inf.-Rgt's Tengin, des 1. ostbir. Linienbat., sowie Chef des kgl. preuß. Inf.-Rgt's Graf Goecken (2. schles.) Nr. 6, à la suite der Kais. D. Marine, Inf. des R. u. K. Inf.-Rgt's Nr. 39, Nr des Andreas-D., Annunc.-D., Cleph.-D., Seraph.-D., des Schw. AD. ic. [St. Petersburg.]
3. **Gifftin Maria** (Marija) Alexandrowna, geb. St. Petersburg 5./17. Okt. 1853, à la suite des kgl. preuß. Kaiser Alexander G. Gren.-Rgt's Nr. 1, Chef des Kais. russ. Jamburgischen 41. Drag.-Rgt's; verm. St. Petersburg 11./23. Jan. 1874 mit Alfred Hgg von Edinburg, jetzigem Hgg von Sachsen-Coburg u. Gotha, kgl. Hoh.
4. **Gift Sergius** (Sfergij) Alexandrowitsch, geb. Zarskoje Eselo 29. April/11. Mai 1857, Kais. russ. Gen.-Lt. u. Gen.-Adjut., Gen.-Gouv. von Moskau und Komdr des Moskauer Militärbezirks, Chef des 2. G. Schützenbat. u. des 38. Inf.-Rgt's Tobolsk, Oberstinf. des R. u. K. Inf.-Rgt's Nr. 101 und des R. u. K. Inf.-Rgt's Alexander I. Kaiser v. Rußland Nr. 2, Chef des kgl. preuß. Ul.-Rgt's Kaiser Alexander II. von Rußland (1. brandenb.) Nr. 3, à la suite des 1. G. Hal. heß. Inf.-(Leibg.)-Rgt's Nr. 115, Major des Rgt's, Nr des Andreas-D., Annunc.-D., Cleph.-D., des Schw. AD., Seraph.-D. ic.; verm. St. Petersburg 3./15. Juni 1884 mit — Felissaweta Feodorowna (vorher Elisabeth) Prinz. von Heßen und bei Rhein, geb. 20. Okt./1. Nov. 1864, orth. seit 13./25. April 1891, Chef des 51. Tschernjomischen Drag.-Rgt's. [Moskau.]
5. **Gift Paul** (Pawel) Alexandrowitsch, geb. Zarskoje Eselo 21. Sept./3. Okt. 1860, Kais. russ. Gen.-Lt. u. Gen.-Adjut., Komdr. des G. Korps, Chef des G. Inf.-Rgt's Grodno u. des 79. Inf.-Rgt's Kura, des kgl. preuß. Kür.-Rgt's Kaiser Nikolaus I. von Rußland (brandenb.) Nr. 6, Oberstinf. d. R. u. K. Inf.-Rgt's Nr. 63 und à la suite des R. u. K. Ul.-Rgt's Alexander II. Kaiser von Rußland Nr. 11, Nr des Andreas-D., Annunc.-D., Cleph.-D., des Schw. AD., Seraph.-D. ic.; verm. St. Petersburg 5./17. Juni 1889 mit Alexandra Georgiewna Prinz. von Griechenland, geb. 18./30. Aug. 1870, † 12./24. Sept. 1891. [St. Petersburg.]

**Kinder:** 1) **Gifftin Maria** (Marija) Pawlowna, geb. St. Petersburg 6./18. April 1890.

2) **Gift Demetrius** (Dimitrij) Pawlowitsch, geb. Kljnskoje bei Moskau 6./18. Sept. 1891, Chef des 11. Phanagorischen Gren.-Rgt's Generalissimus Fürst Ssuworow.

b) Halbaeschwister aus des Großvaters 2. morg. Ehe (19./31. Juli 1880) mit Katharina Michailowna Prinz. Dolgorukow, geb. . . . 1846, durch russ. Erhebung vom 5. Dez. 1880  
Fürstin Jurjewskaja.

**Fürsten Jurjewskij und Fürstinnen Jurjewskaja, f. Abt. III.**

### Großvaters-Brüder

aus des Uroßvaters, des Kaisers Niko. aus I. Pawlowitsch, geb. 25. Juni/6. Juli 1796, † 18. Febr./2. März 1855, Ehe mit Alexandra Feodorowna (vorher Charlotte) geb. Prinz. von Preußen, geb. 2./13. Juli 1798, verm. 1./13. Juli 1817, † 20. Okt./1. Nov. 1860.

1. † **Gift Konstantin** Nikolajewitsch, geb. 9./21. Sept. 1827, † 13./25. Jan. 1892;

verm. St. Petersburg 30. Aug./11. Sept. 1848 mit — **Alexandra** Jossifowna Präß. von Sachsen-Altenburg u., geb. 26. Juni/8. Juli 1830, Kais. Hoh., Chef des 16. Drag.-Kats Gluchow, G.D. des Kgl. bayr. Theresien-D.

**Kinder:** 1) **Hist Nikolaus** (Nikolai) Konstantinowitsch, geb. St. Petersburg 2./14. Febr. 1850, Kr des Andreas-D., des Schw. A.D. u. [Tschkent.]

2) **Histin Olga** Konstantinowna, geb. Pawlowsk 22. Aug./3. Sept. 1851, Chef der 2. Klottequeuivage; verm. St. Petersburg 15./27. Okt. 1867 mit Georg I. König der Hellenen Majestät.

3) **Histin Wera** Konstantinowna, geb. St. Petersburg 4./16. Febr. 1854, Chef des 22. Inf.-Kats Ruchnij-Nowgorod, 2. Chef des Kgl. württemb. III.-Kats König Karl (1. württemb.) Nr. 19; verm. Stuttgart 8. Mai 1874 mit Eugen Herzog von Württemberg Kgl. Hoh., † 27. Jan. 1877.

4) **Hist Konstantin** Konstantinowitsch, geb. Strelna 10./22. Aug. 1858, Kais. russ. Gen.-Maj. à la suite S. W. u. Rmdt des Leib.-G.Kats Nreobradschensky, Chef des 15. Gren.-Kats Tschis, des Kgl. preuß. Gren.-Kats Nr. 5, Präf. der Kais. Ak. der Wissenschaften. Kr des Andreas-D., Geph.-D., des Schw. A.D., Seraph.-D. u.; verm. St. Petersburg 15./27. April 1884 mit — **Felissaweta** Mamritiowna (vorker Kljabaeth) Präß. von Sachsen-Altenburg u., geb. 13./25. Jan. 1865 (luth.). [St. Petersburg.]

**Kinder, Prinzen und Prinzessinnen von Rußland Hohheiten:** (1) **Pr. Johann** (Jocann) Konstantinowitsch, geb. Pawlowsk 23. Juni/5. Juli 1886.

(2) **Pr. Gabriel** (Gawrii) Konstantinowitsch, geb. Pawlowsk 3./15. Juli 1887.

(3) **Przß. Tatjana** Konstantinowna, geb. St. Petersburg 11./23. Jan. 1890.

(4) **Pr. Konstantin** Konstantinowitsch, geb. St. Petersburg 20. Dez. 1890/1. Jan. 1891.

(5) **Pr. Oleg** Konstantinowitsch, geb. St. Petersburg 15./27. Nov. 1892.

(6) **Pr. Igor** Konstantinowitsch, geb. Strelna 29. Mai/10. Juni 1894.

5) **Hist Demetrius** (Dmitrij) Konstantinowitsch, geb. Strelna 1./13. Juni 1860, Kais. russ. Gen.-Maj. à la suite S. W. u. Rmdr des leit. W.Gren.-Kats, Oberdirektirender der Reichsgesteine, Chef des 16. Gren.-Kats Mingrelien, Kr des Andreas-D., des Schw. A.D. u. [St. Petersburg.]

2. † **Hist Nikolaus** Nikolajewitsch, geb. 27. Juli/8. Aug. 1831, † 13./25. April 1891; verm. St. Petersburg 25. Jan./6. Febr. 1856 mit — **Alexandra** Petrowna Hain von Oldenburg, geb. 21. Mai/2. Juni 1838, Kais. Hoh., Chef des 11. Drag.-Kats (Sarkow). [Kiew.]

**Söhne:** 1) **Hist Nikolaus** (Nikolai) Nikolajewitsch, geb. St. Petersburg 6./18. Nov. 1856, Kais. russ. Gen.-Lt., Gen.-Adjut. u. Gen.-Inspr. der Kav., Chef des G.Kats von Pitauen, des 56. Inf.-Kats Schitomir, Oberstind. des R. u. R. Drag.-Kats Nr. 12, Chef des Kgl. preuß. (magdeb.) Inf.-Kats Nr. 10, Kr des Andreas-D., Amunc.-D., des Schw. A.D. u. [St. Petersburg.]

2) **Hist Peter** Nikolajewitsch, geb. St. Petersburg 10./22. Jan. 1864, Kais. russ. Oberst im Gll.-Kor u. Flügeladjut., à la suite des 22. Athamanischen Drag.-Kats Gen.-M. **Hist Nikolaus** Nikolajewitsch, Chef des Gren.-Zarpeuf-Pat., Mitgl. des Verwaltungsrates der Kais. Gesteine, Kr. des Andreas-D. u.; verm. Peterhof 14./26. Juli 1889 mit — **Wiljga** Nikolajewna Przß. von Montenegro, geb. 14./26. Juli 1866. [St. Petersburg.]

**Kinder, Prinz und Prinzessinnen von Rußland Hohheiten:** (1) **Przß. Marina** Petrowna, geb. Gannes 28. Febr./11. März 1892.

(2) **Pr. Roman** Petrowitsch, geb. Peterhof 5./17. Okt. 1896.

(3) **Przß. Kladeschda** Petrowna, geb. Dulber in der Krim 3./15. März 1898.

3. **Hist Michail** (Michail) Nikolajewitsch, geb. St. Petersburg 13./25. Okt. 1832, Kais. russ. Gen.-G.M., Gen.-Adjut., Präf. des Kates, G.W. Präf. der Art.-Akademie.

Chef der 2. Art.-Brig., der 2. Batt. der reit. Art.-Brig., des Gren.-Kats zu Pferde, des 19. Drag.-Kats Kinburn, des 21. Drag.-Kats von Weiskrusland, des 37. Drag.-Kats „Wil.-Orden“, des 38. Drag.-Kats Wladimir, des 6. Gren.-Kats Lauris, des 64. Inf.-Kats Kasan, des 149. Inf.-Kats vom Schwarzen Meere, des 1. kaukas. Schützenbat., der kaukas. Gren.-Art.-Brig., der 10. Art.-Brig. u. der 2. Konstantinischen Wil.-Schule, Präf. des Alexander-Komitees für Vermundete, Inh. des R. u. K. Inf.-Kats Nr. 26 und Chef des kgl. preuß. Hus.-Kats von Schill (1. schles.) Nr. 4, à la suite des kgl. preuß. 1. Feld-Art.-Kats, Nr des Andreas-D., Annunc.-D., Eleph.-D., des Schw. Ad., Seraph.-D. ic.; verm. Peterhof 16./28. Aug. 1857 mit Olga Feodorowna (vorher Cäcilie) Prinz. von Baden, geb. 8./20. Sept. 1839, † 31. März/12. April 1891. [St. Petersburg.]

**Kinder:** 1) Gist Nikolaus (Nikolai) Michailowitsch, geb. Jarstoje Eselo 14./26. April 1859, Gen.-Maj. u. Ambr der kaukas. Gren.-Div., Chef des 82. Inf.-Kats Dagestan, Präf. des kais. Gesellschaften für Geographie u. für Obstzucht, Nr des Andreas-D., der Eleph.-D. ic. [Tiflis.]

2) Gistin Anastasia Michailowna, geb. Peterhof 16./28. Juli 1860, Chef des Kosaken-Kats Gbover vom Kuban; verm. St. Petersburg 12./24. Jan. 1879 mit dem Erbprinz, nachher. Gbzg Friedrich Franz III. von Mecklenburg (Schmerin) Kgl. Hoh., † 10. April 1897.

3) Gist Michael (Michail) Michailowitsch, geb. Peterhof 4./16. Okt. 1861, Prim. 2. Kl. im 1. Bat. der kaukas. Jäger, Nr des Andreas-D., des Schw. Ad. ic.; mora. verm. S. Memo 14./26. Febr. 1891 mit — Sofie (Sofija) Gsin von Merenberg, geb. 1. Juni 1868, durch Gbzgl. luxemburgische Verleibung vom . . . . . Gräfin Torby (auch für die Nachkommenschaft). [ . . . Kaukasus.]

Dieser Ehe sind 2 Töchter (Anastasia, geb. 1892, Radeschda, geb. 1896) u. 1 Sohn (Michael, geb. 1898) entprossen.

4) Gist Georg (Georgij) Michailowitsch, geb. Tiflis 11./23. Aug. 1863, Kais. russ. Oberst u. Flügeladjut. im Gll.-Kat., Chef des 81. Inf.-Kats Apsheron, des 1. kaukas. Schützen-Kats und der 3. Batt. der reit. Art.-Brig., Nr des Andreas-D., des Schw. Ad. ic. [St. Petersburg.]

5) Gist Alexander Michailowitsch, geb. Tiflis 1./13. April 1866, Kais. russ. Freg.-Kpt. u. Flügeladjut., ält. Off. des Küstenverteidig.-Panzereschiffes „Gen.-Adm. Arxarin“, Chef des 73. Inf.-Kats der Krum, Nr des Andreas-D., des Eleph.-D. ic.; verm. Peterhof 25. Juli/6. Aug. 1894 mit — Xenia Alexandrowna Gstin von Rußland, geb. 25. März/6. April 1875 (s. oben), Chef des Ukrainischen Drag.-Kats Gstin Xenia Alexandrowna. [St. Petersburg.]

**Kinder,** Prinzen und Prinzessin von Rußland Sobheiten: (1) Prinz. Irina Alexandrowna, geb. Alexandrija 3./15. Juli 1895.

(2) Pr. Andreas (Andrej) Alexandrowitsch, geb. St. Petersburg 12./24. Jan. 1897.

(3) Pr. Feodor Alexandrowitsch, geb. St. Petersburg 11./23. Dez. 1898.

6) Gist Sergius (Sfergij) Michailowitsch, geb. Porichom 25. Sept./7. Okt. 1869, Flügeladjut., Chef des 153. Inf.-Kats Vaku, Oberst u. Ambr der 2. reit. G-Batt. des Gen.-Adj., Nr des Andreas-D. ic. [St. Petersburg.]

## Sachsen.

Das Geschlecht leitet seine Herkunft aus dem südlichen Schwabengau (Wipperf, Unterhartz) her. Älteste nachweisbare Glieder des späteren Hauses Wettin: Zhiadmar 919 und Gf Debo († 957), dessen Sohn Dietrich († 13. Juli 982) vom Stamme Buziji genannt wird. Dietrichs Sohn Debo († 1009) Gf im nördl. Haffegau durch Kaiser Otto III. Sein Sohn Dietrich erbt von seinem Oheim Eilenburg und erwirbt die Niederlausitz. Erwerb des Schlosses Wettin

(11. Jahrh., schon 1288 an den Erz. von Magdeburg verkauft). Debus II. Sohn Heinrich von Ellenburg wird 1088 mit der Mark Meissen belehnt. Nach Heinrichs II. von Ellenburg Tode wird Konrad der Fromme („Große“) von Wettin u. Brenna († 5. Febr. 1157 auf dem Petersberge) Markgr. von Meissen 1123, Markgr. der Lausiß 1186. Markgr. Heinrich der Erlauchte erhält von Kaiser Friedrich II. 30. Juli 1243 das Meißner- oder Vogtland, sowie die Eventualbeleihnung mit der Landgrafschaft Thüringen und der Pfalzgrafschaft Sachsen, in deren Besiß er sich nach Heinrich Raspes Tod (16. Febr. 1247) durch den Krieg von 1256—1263 setzte. Erwerb der Pflege Coburg 1358 (1344), zeitweilig der Stadt Sangerhausen 1369, der Ämter u. Städte Heldrungen, Hildburghausen, Gieselb. ic. 1374, von Schloß u. Stadt Saalfeld (Teilungsvertrag von Chemnitz 13. Nov. 1382) 1389. Friedrich der Streitbare erhält vom Osterlande das Hgzt. Sachsen-Wittenberg mit der Kurwürde 6. Jan. 1423 (feierl. Belehnung mit dem Kurfürstentum, dem Erzmarschallamte, der Pfalz Alßädt, der Hschafft Brenne und der Burggrafschaft Magdeburg zu Ofen 1. Aug. 1425). Kauf der Hschafft Sagan 1472 (—1549), der Hschaffen Sorau, Weeslow, Storkow 1477 (—1512). Erbteilung zwischen des Kurfürsten Friedrich II., des Sanftmütigen Eßbñen, Ernst u. Albrecht, zu Leipzig 26. Aug. 1485. Den Albertinern 1483, beiden Ältern 1486 die Anwartschaft auf das Jülich'sche Erbe zuzuerkenden, 1495 bestätigt. Die 1609 geltend gemachten Ansprüche führten nur zur Annahme der entsprechenden Titel (1686). Sämtliche Familienglieder führten außer dem Prinzen- oder Prinzessinentitel noch den Titel Herzog oder Herzogin zu Sachsen. — S. Jahrg. 1831, S. (1), und 1848, S. 1.

## I. Ernestinische Linie.

Lutherisch u. katholisch. — Stammvater: Kurfürst Ernst, Hg zu Sachsen, Pdg in Thüringen, Herr zu Coburg ic., geb. 25. März 1441, † 26. Aug. 1486; die Pflege Coburg fällt (durch den Torgauer Vertrag) 17. Nov. 1541 (—1553) an Ernsts Enkel, Johanns des Beständigen jüngeren Sohn Johann Ernst. Verlußt der Kurwürde durch die Wittenberger Kapitulation vom 19. Mai 1547. Die Kinder des gefang. Kurfürsten erhalten die Ämter, Städte oder Schlösser Gerstungen, Eisenach, Wartburg, Kreuzburg, Tenneberg, Waltershausen, Leuchtenberg, Koda, Delamünde, Sottha, Jena, Capellenborn, Kofla, Weimar, Wachsenburg, Dornburg, Camburg, Buttstädt, Buttelsstädt, Aenshaugl, Weida, Ziegenrück, die Hschafft Saalfeld u. eine Anzahl Klöster. Johann Friedrich der Sanftmütige erhält 1552 durch den Restitutionsbrief die Einsetzung in die seinem Hause 1547 verbliebenen Würden und Länder. Rückfall von Coburg nach Johann Ernsts Tod (s. oben) 6. Februar 1553. Die Ernestiner erhalten durch Vertrag d. d. Raumburg 24. Februar 1554 Altenburg, Ludau, Schmöln, Sachsenburg, Herbsleben (ohne Tennstädt), Eisenberg, Schwarzwald, Böhsned, Auma, Triptis und Neustadt. Durch Vertrag d. d. Weimar 21. Febr. 1566 erhalten von Johann Friedrichs I. Söhnen Johann Friedrich II., geb. 1529, † 1595, den weimari'schen, Johann Wilhelm, geb. 1530, † 1573, den coburgischen Teil. Nach den Crumbach'schen Händeln neue Teilung d. d. Erfurt 6. Nov. 1572 zwischen Johann Wilhelm (s. oben), der Weimar, und den Söhnen Johann Friedrichs II., die Coburg-Gotha erhalten, das 4. Dez. 1596 in S.-Coburg u. S.-Eisenach geteilt, nach Johann Casimirs Tode (16. Juli 1633) wieder vereinigt wird und nach Johann Ernsts III. Ableben, 23. Okt. 1688, an die Nachkommen Johann Wilhelms (s. unten) fällt. 1583 war die Hschafft Henneberg heimgefallen, die von Dresden u. Weimar aus bis zur definitiven Teilung 9. Aug. 1680 gemeinsam verwaltet wurde. Stammvater der heute blühenden Ernestin. Linie ist Johann Wilhelm von S.-Weimar (s. oben), dessen Söhne Friedrich Wilhelm, geb. 1562, † 1602, in Altenburg (erloschen mit Friedrich Wilhelms III. Tod 1672) u. Johannes geb. 1570, † 1605, in Weimar regierten. Der altenburg. Äst erhielt in dem Erbvertrag d. d. Erfurt 13. Febr. 1640, für Weimar ergänzt durch den Hauptvertrag d. d. Gotha 12. Sept. 1641, Coburg, der weimari'sche Eisenach. Zwei Söhne des Johannes stifteten die folgenden Äste.

### 1. Weimari'scher Äst:

## Sachsen-Weimar-Eisenach.

Stammvater: Wilhelm Hg von Sachsen-Weimar, geb. 11. April 1598, † 17. Mai 1662, erbt Eisenach mit dem Tode des jüngeren Bruders Albert 1644 (Vertrag 30. März 1645), gefürsteter Hf zu Henneberg (s. oben) 9. Aug. 1680; seine Söhne erben ein Viertel des Hgztums

Altenburg 16. Mai 1672. Von den sich bildenden vier Zweigen erlosch Eisenach 1671 (fällt an Markfuhl), Jena 1690, Markfuhl-Eisenach (das nunmehr endgültig an Weimar fällt) 1741; Einföhrung der Erstgeburt 1725; Hbzg von Sachsen-Weimar-Eisenach, sowie Herr zu Blankenhain, Reustadt und Lautenburg 2. April 1815. — Die Nachgeborenen führen den Titel Prinz und Prinzessin von Sachsen-Weimar-Eisenach, Herzog und Herzogin zu Sachsen mit dem Präd. Hoh.

**Carl Alexander August Johann Großherzog von Sachsen-Weimar-Eisenach**, Landgraf in Thüringen, Markgraf zu Meissen, gefürsteter Graf zu Henneberg, Herr zu Blankenhain, Neustadt u. Lautenburg etc. etc. Kgl. Hoh., geb. Weimar 24. Juni 1818, Sohn des Hbzgs Carl Friedrich, geb. 2. Febr. 1783, † 8. Juli 1853, und seiner Gem. Maria Pawlowna geb. Wittin von Rußland, geb. 15. Febr. 1786, verm. 3. Aug. 1804, † 23. Juni 1859, folgte seinem Vater; Kgl. preuss. Gen.-Oberst der Kav. mit dem Range als Gen.-F.M., Kgl. sächs. u. Kais. russ. Gen. der Kav., Chef des 5. thüring. Inf.-Rats Nr. 94 (Großherzog von Sachsen), des Kais. russ. 30. Drag.-Rats Ingermanland, des Kgl. preuss. Kür.-Rats (St. Gessler (rhein.) Nr. 8, des Kgl. sächs. Karab.-Rats u. Oberstinf. des K. u. K. Inf.-Rats Nr. 64, Dr. hon. causa, Rektor der Hbzgl. u. Hzgl. sächs. Gesamtuniv. Jena seit 26. Aug. 1853, Nr. d. Schw. W.D., Andraas-D., Alimunc-D., Cleph.-D., Seraph.-D., des span. D. v. Wlisch etc.; verm. im Haag 8. Okt. 1842 mit Wilhelmine Sophie Prinz. der Niederlande, geb. 8. April 1824, † 23. März 1897.

**Kinder:** 1) † Erbprinz Carl August, geb. 31. Juli 1844, † 20. Nov. 1894; verm. Friedr. Schaben 26. Aug. 1873 mit — Pauline Prinz. von Sachsen-Weimar-Eisenach etc., geb. 25. Juli 1852, Kgl. Hoh. (s. unten). [Weimar.]

**Söhne:** (1) Erbprinz Wilhelm Ernst Carl Alexander Friedrich Heinrich Bernhard Albert Georg Herrmann Kgl. Hoh., geb. Weimar 10. Juni 1876, Kgl. preuss. Lt. à la suite des 1. Hgts zu Fuß, des 5. thüring. Inf.-Rats Nr. 94 (Großherzog von Sachsen), des Kgl. sächs. Karab.-Rats u. des Kais. russ. Drag.-Rats Ingermanland Nr. 30, Nr. des Schw. W.D., des Seraph.-D. etc.

(2) Hr. Bernhard Heinrich Carl Alexander Herrmann Wilhelm Oskar Friedrich Franz, geb. Weimar 18. April 1878, Kgl. preuss. Lt. im 3. Gll.-Rgt. à la suite des 5. thür. Inf.-Rats Nr. 94 (Großherzog von Sachsen) u. des Kgl. sächs. 1. Königs-Pus.-Rats Nr. 18. [Wetsdam.]

2) Prinz. Marie Alexandrine Anna Sophie Augusta Helene, geb. Weimar 20. Jan. 1849, verm. Weimar 6. Febr. 1876 mit Heinrich VII. Hr. Neub. j. L. Durchl.

3) Prinz. Elisabeth Sibille Maria Dorothea Luise Anna Amalia, geb. Weimar 28. Febr. 1854; verm. Weimar 6. Nov. 1856 mit Johann Albrecht Hg zu Mecklenburg, Regenten von Mecklenburg-Schwerin.

### Vaters-Brüder

aus des Großvaters, des Hbzgs Carl August, geb. 3. Sept. 1757, † 14. Juni 1828, Ehe mit Luise geb. Prinz. von Hessen-Darmstadt, geb. 30. Jan. 1757, verm. 8. Okt. 1775, † 14. Febr. 1830.

† Hza Bernhard, geb. 30. Mai 1792, † 31. Juli 1862; verm. 30. Mai 1816 mit Ida Prinz. von Sachsen-Coburg-Weimingen, geb. 25. Juni 1794, † 4. April 1852.

**Söhne:** 1) Hr. Wilhelm August Edward, geb. Buxton-Walk bei London 11. Okt. 1823, Dr. jur., Kgl. großbrit. Feldmarschall und Oberst des 1. Hgts Life Guards; morq. verm. London 27. Nov. 1851 mit — Lady Augusta Gordon-Lennox a. d. H. der Dukes of Richmond, geb. 14. Jan. 1827, Gräfin von Dornburg (sachsen-weimar. Benennung v. 26. Nov. 1851), in Großbritannien (infolge kgl. Drove vom . . .) Prinzessin Edward of Saxe-Weimar.

2) Hr. Herrmann Bernhard Georg, geb. Schl. Altenstein in Weimingen 4. Aug. 1825, Kgl. württ. Gen. der Kav. u. 2. Chef des Drag.-Rats König (2. württ.) Nr. 26, Kgl. sächs. Gen. der Kav. à la suite d. A., Bürger von Baden-Baden,

- Nr. des Andreas D., Schw. W. 2c; verm. Friedrichshafen 17. Juni 1851 mit Auguste Prjß. von Württemberg, geb. 4. Okt. 1826, † 3. Dez. 1898. [Stuttgart.]
- Kinder:** (1) Prjß. Pauline Ida Maria Olga Henriette Katharina, geb. Stuttgart 25. Juli 1852; verm. Friedrichshafen 26. Aug. 1873 mit Carl August Erbprinz von Sachsen-Weimar-Eisenach Kgl. Hoh. † 20. Nov. 1894, s. oben.
- (2) Hr. Wilhelm Karl Bernhard Herrmann, geb. Stuttgart 31. Dez. 1853, Kgl. preuß. Maj. à la suite d. A.; verm. Wächtersbach 11. April 1885 mit — Gerta Prjß. zu Dsenburg und Büdingen in Wächtersbach, geb. 18. Jan. 1863. [Heidelberg.]
- Kinder:** [1] Hr. Herrmann Karl Bernhard Ferdinand Friedrich-Wilhelm August Paul Philipp, geb. Düsseldorf 14. Febr. 1886.
- [2] Hr. Albert Wilhelm Karl Herrmann Bernhard August Friedrich, geb. Düsseldorf 31. Dez. 1886.
- [3] Prjß. Sophia Auguste Ida Karoline Pauline Agnes Elisabeth Ernestine, geb. Düsseldorf 25. Juli 1888.
- (3) Hr. Bernhard Wilhelm Georg Herrmann, geb. Stuttgart 10. Okt. 1855, Kgl. preuß. Maj. à la suite d. A. [Wiesbaden.]
- (4) Hr. Ernst Karl Wilhelm, geb. Stuttgart 9. Aug. 1859, Dr. jur., Kgl. württemb. Maj. im Drag.-Regt. Kön. Olga (1. württemb.) Nr. 25, Adjut. beim Gen.-Komdo des XIII. (Kgl. württemb.) Korps. [Stuttgart.]
- (6) Prjß. Olga-Maria Ida Sophie Pauline Auguste, geb. Stuttgart 8. Sept. 1869. [Stuttgart.]

## 2. Gothaischer Ast.

Stammvater: Ernst I. der Fromme, Hzg zu Sachsen-Gotha, geb. 25. Dez. 1601, † 26. März 1675; gefürsteter Graf zu Henneberg 9. Aug. 1660; Herr von Kranichfeld 1668, erwirbt  $\frac{3}{4}$  der Altenburger Erbschaft (Altenburg, Coburg u. die Henneberg. Länder) 16. Mai 1672. Teilung durch Ernsts I. Söhne in sieben Zweige, von denen Coburg 1699, Eisenberg 1707, Römhild 1710, Gotha-Altenburg (erwirbt Louisa 1677, Erstgeburt 1685) 11. Febr. 1825 erloschen, während die folgenden drei Zweige noch blühen. — Durch Hausbeschluss der einmündigen Töchter vom 8. April 1844 wird festgesetzt, daß die regier. Hzge zu Sachsen, ihre direkten Nachkommen in erster Generation und präsumptiven Regierungsnachfolger statt des bisher. Präd. Hstl. Durchl. das Präd. „Hoh.“ führen werden.

### 1. Zweig:

## Sachsen-Meiningen und Hildburghausen.

Stammvater: Bernhard Hzg zu Sachsen-Meiningen, geb. 10. Sept. 1649, † 27. April 1708; Erwerbung eines Teils von Coburg mit dem Tode des Bruders Albert und Annahme des Namens Coburg-Meiningen 1699; Erstgeburt 1701; Erwerbung des Hzgts Hildburghausen (s. oben u. 2. Zweig), der Gifflschaft Gamburg (s. oben; dieselbe war mit dem Tode des jüngsten in Eisenberg regierenden Bruders Christian an Gotha gefallen 1707) und des Hzgts Saalfeld (s. oben u. 3. Zweig), sowie Annahme des Namens Hzg zu Sachsen-Meiningen und Hildburghausen infolge des nach Erlöschen des ältesten Zweiges zu Gotha (11. Febr. 1825) mit den beiden folgenden Zweigen abgeschlossenen Vertrages d. d. Hildburghausen 12. Nov. 1826; Erbfolgeordnung vom 4. März 1896. — Die Nachgeborenen führen den Titel Prinz und Prinzessin von Sachsen-Meiningen, Herzog und Herzogin zu Sachsen. Präd. s. oben.

**Georg II.** Herzog von Sachsen-Meiningen und Hildburghausen, zu Züllich, Kleve u. Vera, auch Gnaem u. Weßfalen, souveräner Fürst zu Saalfeld, Landgraf in Thüringen, Markgraf zu Weifen, gefürsteter Graf zu Henneberg, Graf zu Gamburg, zu der Mark u. Ravensberg, Herr zu Kranichfeld, Ravensstein 2c. 2c., Hoh., geb. zu Meiningen 2. April 1826, Sohn des Hzgs Bernhard, geb. 17. Dez. 1800, † 8. Dez. 1882, und seiner Gem. Marie geb. Prjß. von Heßen-Cassel, geb. 6. Sept. 1804, verm. 28. März 1826, † 1. Jan. 1888; folgte seinem Vater bei dessen Rücktritt von



der Regierung 20. Sept. 1866; Kgl. preuß. Gen. der Inf., Chef des 2. thür. Inf.-Korps Nr. 32 u. des 6. thür. Inf.-Korps Nr. 95, Kgl. sächs. Gen. à la suite d. A. Nr. des Andreas-D., Amme. D., des Schw. A. D. u.; verm. D) Charlottenburg 18. Mai 1850 mit (Charlotte Bräuf. von Preußen, geb. 21. Juni 1831, † 30. März 1855; II) Langenburg 23. Okt. 1858 mit Hedebore Bräuf. zu Hebenlohe-Langenburg, geb. 7. Juli 1839, † 10. Febr. 1872; III) morg. Liebenstein 18. März 1873 mit — Helene Franz, geb. . . . 30. Mai 1839 (durch sachsen-meining. Verleibung vom 18. März 1873) Freifrau von Heldburg.

**Kinder:** a) 1r **Che:** 1) Gebr. Bernhard Friedrich Wilhelm Albrecht Georg, geb. Meiningen 1. April 1851, Dr. phil. hon. causa der Univ. Breslau, Kgl. preuß. Gen. der Inf. und Land. Gen. des VI. Korps, à la suite des 6. thür. Inf.-Korps Nr. 95, des Kaiser Franz (Wien)-Korps Nr. 2 u. des Kgl. sächs. 1. (Leib-)Gren.-Korps Nr. 100, Nr. des Schw. A. D. u.; verm. Berlin 18. Febr. 1878 mit — Charlotte Bräuf. von Preußen Kgl. Hoh., geb. 24. Juli 1860, Chef des Gren.-Korps Kronprinz Friedrich Wilhelm (2. schles.) Nr. 11. [Plessau.]

**Tochter:** Bräuf. Feodora Viktoria Auguste Marianne Maria Durchl., geb. Potsdam 12. Mai 1879; verm. Breslau 24. Sept. 1898 mit Fr. Heinrich XXX. Meuß j. L. Durchl.

2) Bräuf. Marie Elisabeth, geb. Meiningen 23. Sept. 1853. [Meiningen.]

b) 2r **Che:** 3) Fr. Ernst Bernhard Viktor Georg, geb. Meiningen 27. Sept. 1859, Kgl. preuß. Prim. à la suite d. A. u. des 6. thür. Inf.-Korps Nr. 95; morg. verm. München 26. Sept. 1892 mit — Katharina Jensen, geb. Kiel 25. Jan. 1874, (durch sachsen-meining. Verleibung vom 20. Sept. 1892) Freifrau von Saalfeld. [Frankfurt a. M.]

**Kinder:** Freiherr und Freiin von Saalfeld, f. Taschenb. der Freiherrl. Häuser.

4) Fr. Friedrich Johann Bernhard Hermann Heinrich Moriz, geb. Meiningen 12. Okt. 1861, Kgl. preuß. Maj. u. Abt.-Komd. im Feld-Art.-Reg. Nr. 59, à la suite des 6. thür. Inf.-Korps Nr. 95; verm. Neuborf 25. April 1889 mit — Adelheid Gün zur Lippe-Biesterfeld, geb. 22. Juni 1870. [Köln a. Rh.]

**Kinder:** (1) Bräuf. Karola Feodora Charlotte Marie Adelheid Auguste Mathilde, geb. Hannover 29. Mai 1890.

(2) Bräuf. Adelheid Erna Karoline Marie Elisabeth, geb. Cassel 16. Aug. 1891.

(3) Fr. Geora, geb. Cassel 11. Okt. 1892.

(4) Fr. Ernst Leopold Friedrich Wilhelm Otto, geb. Hannover 23. Sept. 1895.

(6) Bräuf. Luise Marie Elisabeth Mathilde Helene Katharina, geb. Köln a/Rh. 13. März 1899.

### Schwester.

Bräuf. Auguste Luise Adelheid Karoline Ida, geb. Meiningen 6. Aug. 1843, GD. des Kgl. bair. Theresien-D.; verm. Meiningen 15. Okt. 1862 mit Moriz Fr. von Sachsen-Altenburg u.

## 2. Zweig:

### Sachsen-Altenburg

(vormals Hildburghausen).

Stammvater: Ernst Ditz von Sachsen-Hildburghausen, geb. 12. Juli 1655, † 17. Okt. 1715, führt die Erstgeburt ein; Erwerbung des Ditzs Altenburg (s. oben) und Abtretung des Ditzs Hildburghausen an den 1. Zweig (s. dort) 12. Nov. 1826. — Die Nachgeborenen führen den Titel Prinz und Prinzessin von Sachsen-Altenburg, Herzog und Herzogin zu Sachsen. Präd. s. oben Einleit. zu Gothaischer Aff.

**Ernst Friedrich Paul Georg Nikolaus Herzog von Sachsen-Altenburg** u. u. Hoh., geb. Hildburghausen 16. Sept. 1826, Sohn des Herzogs Georg, geb. 24. Juli 1796, † 3. Aug. 1868, u. seiner Gem. Marie Bräuf. von Mecklenburg-Schwerin, geb.

31. März 1803, verm. 7. Okt. 1825, † 26. Okt. 1862, folgte seinem Vater; Kgl. preuß. Gen. der Inf., à la suite des 1. Gtats zu Fuß u. des thür. Inf.-Rats Nr. 12, Kgl. sächs. Gen. der Inf., Chef des 8. thür. Inf.-Rats Nr. 153, des 2. schles. Jägerbat. Nr. 6, des Kgl. sächs. 1. Jägerbat. Nr. 12 und des Kais. russ. 50. Inf.-Rats Pjeltostof, Nr. des Andreass-D., Steph.-D., des Schw. W.D., Scraph.-D. etc.; verm. Dessau 28. April 1853 mit Agnes Przß. von Anhalt, geb. 24. Juni 1824, † 23. Okt. 1897.

### Bruder.

Vr. **Moriz** Franz Friedrich Konstantin Alexander Heinrich August Karl Albrecht, geb. Eisenberg 24. Okt. 1829, Dr. hon. e., Kgl. preuß. Gen. der Kav., à la suite des Leib.-Ghus.-Rats und des 8. thür. Inf.-Rats Nr. 153, Kgl. sächs. Gen. der Kav. à la suite d. A., Nr. des Andreass D. etc.; verm. Weiningen 15. Okt. 1862 mit — Auguste Przß. von Sachsen-Weiningen etc., geb. 6. Aug. 1843, (D. des Kgl. bayr. Theresien-D. [Altenburg])

**Kinder:** 1) Przß. Marie Anna, geb. Altenburg 14. März 1864; verm. Altenburg 16. April 1892 mit Georg Erbpr., jetzigem Fürsten zu Schaumburg-Lippe Durchl.

2) Przß. Elisabeth Auguste Marie Agnes, geb. Weiningen 25. Jan. 1865; verm. als Felissaweta Mawrikiwna St. Petersburg 27. April 1884 mit Konstantin Konstantinowitsch Giften von Russland Kais. Hoh.

3) Vr. **Crust** Bernhard Georg Johann Karl Friedrich Peter Albert, geb. Altenburg 31. Aug. 1871, Kgl. preuß. Hytm. u. Komp.-Chef im 1. Gtats zu Fuß, à la suite des 8. thür. Inf.-Rats Nr. 153 u. des Kgl. sächs. 1. Jägerbat. Nr. 12.; verm. Bückeburg 17. Febr. 1898 mit — Adelheid Przß. zu Schaumburg-Lippe, geb. 22. Sept. 1875. [Potsdam.]

**Tochter:** Przß. Charlotte Agnes Ernestine Auguste Bathildis Marie Therese Adelfine, geb. Potsdam 4. März 1899.

4) Przß. Luise Charlotte Marie Agnes, geb. Altenburg 11. Aug. 1873; verm. Altenburg 6. Febr. 1895 mit Eduard Vr. von Anhalt Hoh.

### Vaters-Brüder

aus des Großvaters, des Hzgs Friedrich von S.-Hildburghausen, später von S.-Altenburg, geb. 29. April 1763, † 29. Sept. 1834, Ehe mit Charlotte Przß. von Weckenburg-Strelitz, geb. 17. Nov. 1769, verm. 3. Sept. 1785, † 14. Mai 1818.

1. † **Hr** Joseph, geb. 27. Aug. 1789, † 25. Nov. 1868; verm. 24. April 1817 mit Amalie Hggin von Württemberg, geb. 28. Juni 1799, † 28. Nov. 1848.

**Töchter:** 1) Przß. Alexandrine Marie Wilhelmine Katharina Charlotte Therese Henriette Luise Pauline Elisabeth Friederike Georgine, geb. Hildburghausen 14. April 1818; verm. Hannover 18. Febr. 1843 mit Georg Kronpr., nachher König Georg V. von Hannover, Majestät, † 12. Juni 1878.

2) Przß. Henriette Friederike Therese Elisabeth, geb. Hildburghausen 9. Okt. 1823. [Altenburg.]

3) Przß. Alexandra Friederike Henriette Pauline Marianne Elisabeth, geb. Altenburg 8. Juli 1830, Chef des Kais. russ. 16. Drag.-Rats Gluchow, (D. des Kgl. bayr. Theresien-D.; verm. als Alexandra Jossiphowna (orthod.) St. Petersburg 11. Sept. 1848 mit Konstantin Nikolajewitsch Giften von Russland Kais. Hoh., † 25. Jan. 1892.

2. † Vr. **Eduard**, geb. 3. Juli 1804, † 16. Mai 1852; verm. I) 25. Juli 1835 mit Amalie Przß. von Hohenzollern-Sigmaringen, geb. 30. April 1815, † 14. Jan. 1841; II) 8. März 1842 mit Luise Przß. Neuß-Dreis., geb. 3. Dez. 1822, † 28. Mai 1875 als wiederverm. Przß. (Heinrich IV.) Neuß-Schleiz-Möstris.

**Kinder:** a) **1r Ehe:** 1) Przß. Therese Amalie Karoline Josephine Antoinette, geb. Ansbach 21. Dez. 1836; verm. Altenburg 16. April 1864

mit August Br. von Schweden u. Norwegen, H<sub>3</sub>g von Dalekarlien, Kgl. Geh.,  
† 4. März 1873.

2) Pr<sup>z</sup>ff. Antoinette Charlotte Marie Josepbine Karoline Luise, geb. Bamberg  
17. April 1838, (G.D. des Kgl. bayr. Theresien-D.; verm. Altenburg 22. April  
1864 mit Friedrich Erbpr., jetzigem H<sub>3</sub>g von Anhalt, Hoh.

b) 2r Ehe: 3) Br. Albert Heinrich Josepb Karl Viktor Georg Friedrich,  
geb. München 14. April 1843, Kgl. preuß. Gen. d. Kav. à la suite d. N.,  
des 8. thür. Inf.-R<sup>ts</sup> Nr. 163 u. des thür. Hus.-R<sup>ts</sup> Nr. 12, Kgl. sächs.  
Gen. der Kav. à la suite d. N., ehem. Maj. russ. Gen.-Major à la suite  
S. M., Nr. des Andreas-D., (K<sup>r</sup> des Joh.-D. u.; verm. 1) Berlin 6. Mai  
1885 mit Marie Pr<sup>z</sup>ff. von Preußen, geb. 14. Sept. 1855, † 20. Juni 1888,  
v. Pr<sup>z</sup>ff. (Heinrich), † 13. Jan. 1879) der Niederlande; 11) Kemplitz 18. Dez.  
1891 mit — Helene Prinz zu Mecklenburg, geb. 16. Jan. 1857. [Echl.  
Serrahn in Mecklenburg-Schwerin.]

**Echter 1r Ehe:** (1) Pr<sup>z</sup>ff. Olga Elisabeth Karola Viktoria Maria Anna  
Kanes Antoinette, geb. Echl. Albrechtsberg bei Dresden 17. April 1886.

(2) Pr<sup>z</sup>ff. Maria, geb. Echl. Albrechtsberg 6. Juni 1888.

4) Pr<sup>z</sup>ff. Marie Gasparine Amalie Antoinette Karoline Charlotte Elisabeth  
Luise, geb. München 28. Juni 1845, (G.D. des Kgl. bayr. Theresien-D.; verm.  
Altenburg 12. Juni 1869 mit Karl Günther Erbpr., jetzigem Fürsten von  
Schwarzburg-Sondershausen, Durchl.

### 8. Zweig:

## Sachsen-Coburg und Gotha (vorm. Coburg-Saalfeld).

Stammvater: Johann Ernst H<sub>3</sub>g zu Sachsen-Saalfeld, geb. 22. Aug. 1658, † 17. Dez. 1729;  
erbt das H<sub>3</sub>gt. Coburg (s. oben) mit dem Tode des H<sub>3</sub>gs Albert 1699; Einführung der Erb-  
geburt 1733; Annahme des Namens Saalfeld-Coburg 1735; Ererbung des H<sub>3</sub>gts Gotha (s. oben)  
und Abtretung des Fürstl. Saalfeld an den 1. Zweig (s. dort) 12. Nov. 1826; Annahme des Titels  
H<sub>3</sub>g zu Sachsen-Coburg und Gotha 16. Nov. 1826. — S. Jahrg. 1831, S. (1), und 1848,  
S. 1. — Die Pr<sup>z</sup>ff.-Töchter des jetzt reg. H<sub>3</sub>gs führen den Titel Prinzessin von Sachsen-  
Coburg u. Gotha, Kgl. Prinzessin von Großbritannien u. Irland,  
Herzogin zu Sachsen mit dem Präd. Kgl. Hoh., die übrigen Mtgl. des Hauses den  
Titel Prinz und Prinzessin von Sachsen-Coburg u. Gotha, Herzog und  
Herzogin zu Sachsen. Präd. s. oben Einleit. zu Gothaischer H<sub>3</sub>t.

Alfred Ernst Albert Herzog von Sachsen-Coburg u. Gotha, Kgl. Prinz von Groß-  
britannien u. Irland, Herzog von Edinburgh, Graf von Ulster u. von Kent, auch  
Herzog zu Jülich, Kleve u. Berg, zu Engern u. Westfalen, Landgraf in Thüringen,  
Markgraf zu Meissen, gefürsteter Graf zu Henneberg, Graf zu der Mark u. Ravens-  
berg, Herr zu Mautenstein u. Tonna u. Kgl. Hoh., geb. Echl. Windsor 6. Aug.  
1844, zweiter Sohn des Br. Albert von Sachsen-Coburg u. Gotha u., geb. 26. Aug.  
1819, † 14. Dez. 1861, und seiner Gem. Viktoria, Königin von Großbritannien u.  
Irland, geb. 24. Mai 1819, verm. 10. Febr. 1840; folgte seinem Oheim, dem H<sub>3</sub>g  
Ernst II. (s. unten); Kgl. preuß. u. Kgl. sächs. Gen. der Inf., Adm. à la suite  
der Kais. D. Marine, Chef des 6. thür. Inf.-R<sup>ts</sup> Nr. 95 u. des 2. rhein. Hus.-  
R<sup>ts</sup> Nr. 9, Oberst-Inf. des K. u. K. Inf.-R<sup>ts</sup> Nr. 84, Kgl. großbritann. Adm.  
der Flotte, Chef der Art. und der Inf. der Kgl. großbritann. Marine, Chef der  
Kais. russ. Flottenequipage des Schwarzen Meeres, Nr. des Hofenb.-D., Andreas-D.,  
Anunc.-D., Steph.-D., des Schw. Ad., Seraph.-D. u.; verm. St. Petersburg  
23. Jan. 1874 mit — Maria G<sup>st</sup>in von Rußland Kaiser u. Kgl. Hoh., geb.  
17. Okt. 1853 (orthodox), à la suite des Kgl. preuß. Kaiser Alexander (Gren.-  
R<sup>ts</sup> Nr. 1, Chef des Kais. russ. Zamburgschen 41. Drag.-R<sup>ts</sup>).

**Erinder:** 1) † Erbpr. Alfred, s. Nekrolog.

- 2) Prinz. Maria Alexandra Viktoria, geb. Castwell Park 29. Okt. 1875; verm. Sigmaringen 10. Jan. 1893 mit Ferdinand Pr. von Rumänien Kgl. Hoh.
- 3) Prinz. Viktoria Melita, geb. auf Malta 25. Nov. 1876, 1. Inb. des 3. Ghzal. heff. Inf.-Rgts (Reib.-Rgts) Nr. 117; verm. Coburg 19. April 1894 mit Ernst Ludwig Ghza von Hessen u. bei Rhein Kgl. Hoh.
- 4) Prinz. Alexandra Luise Olga Viktoria, geb. Coburg 1. Sept. 1878; verm. Coburg 20. April 1896 mit Ernst Erbpr. zu Hohenlohe-Langenburg Durchl.
- 5) Prinz. Beatrice Leopoldine Viktoria, geb. Castwell Park 20. April 1884.

### Vaters-Bruder

aus des Großvaters, des Hggs Ernst I., geb. 2. Jan. 1784, † 29. Jan. 1844, 1. Ehe mit Luise Prinz. von Sachsen-Gotha-Altenburg, geb. 21. Dez. 1800, verm. 31. Juli 1817, † 30. Aug. 1831.

† Ernst II. Herzog von Sachsen-Coburg und Gotha, geb. 21. Juni 1818, † 22. Aug. 1893; verm. Karlsruhe 3. Mai 1842 mit — Alexandrine Prinz. von Baden, geb. 6. Dez. 1820, Hoh. [Coburg.]

### Großvaters-Brüder

aus des Urgroßvaters, des Hggs Franz von Sachsen-Saalfeld-Coburg, geb. 15. Juli 1750, † 9. Dez. 1806, 2. Ehe mit Auguste Gün Keup zu Hohenstein und Ebersdorf, geb. 19. Jan. 1757, verm. 13. Juni 1777, † 16. Nov. 1831.

1. † Pr. Ferdinand, geb. 28. März 1785, † 27. Aug. 1851; verm. 2. Jan. 1816 mit Antonie Prinz. (öesterr. Erhebung v. 15. Nov. 1815) von Kobary, geb. 2. Juli 1797 (kath.), † 25. Sept. 1862.

**Söhne** (kath.): 1) † Pr. Ferdinand, König von Portugal, s. Portugal.

2) † Pr. August, geb. 13. Juni 1818, † 26. Juli 1881 (K. u. K. öesterr. Verleihung des Prädikates *H o h e i t* für den Prinzen u. seine Nachkommen d. d. 2. Mai 1881); verm. Paris 20. April 1843 mit — Klementine Prinz. von Orleans Kgl. Hoh., geb. 3. Juni 1817, EtrD. [Schl. Ebenthal in Oesterreich.]

**Kinder:** (1) Pr. Ferdinand Philipp Maria August Raphael, geb. Paris 28. März 1844, K. u. K. HMkt., Gen.-Lt. à la suite des 1. bulgar. Reiter-Rgts, Nr des öesterr. D. v. GBlies ic. [Wien]; verm. Brüssel 4. Febr. 1875 mit — Luise Prinz. von Belgien ic. Kgl. Hoh., geb. 18. Febr. 1858, EtrD. [...]

**Kinder:** [1] Pr. Leopold Klement Philipp August Maria, geb. Szent Antal in Ungarn 19. Juli 1878, K. u. K. Okt. im Inf.-Rgt Of Madasov Nr. 9. [Debenburg.]

[2] Prinz. D o r o t h e a Marie Henriette Auguste Luise, geb. Wien 30. April 1881; verm. Coburg 2. Aug. 1898 mit Ernst Günther Hg zu Schleswig-Holstein Hoh.

(2) Pr. Ludwig August Maria Eudes, geb. Cu (franz. Dev. Seine-inf.) 9. Aug. 1846, K. u. K. RAdm.; verm. Rio de Janeiro 15. Dez. 1864 mit Leopoldina Prinz. von Braganza, geb. 13. Juli 1847, † 7. Febr. 1871. [...]

**Söhne:** [1] Pr. Peter August Ludwig Maria Michael Gabriel Raphael Gonzaga, geb. Rio de Janeiro 19. März 1866. [...]

[2] Pr. August Leopold Philipp Maria Michael Gabriel Raphael Gonzaga, geb. Rio de Janeiro 6. Dez. 1867, K. u. K. Limenschiffs-Lt.; verm. Wien 30. Mai 1894 mit — Karolina Maria Immakulata Kais. Prinz. u. Erbprin von Oesterreich ic. K. u. K. Hoh., geb. 5. Sept. 1869, EtrD. [Pola.]

**Kinder:** a) Pr. August Klement Karl Joseph Maria Michael Gabriel Raphael Gonzaga, geb. Pola 27. Okt. 1896.

b) Prinz. Klementine Maria Theresia Josepha Leopoldine Viktoria Raphaela Michaela Gabriele Gonzaga, geb. Pola 28. März 1897.

c) **Prin. Maria Karoline Philomene Ignatia Pauline Josepha Michaela** (Gabriela Raphaela Gonzaga, geb. Pola 10. Jan. 1899.

[3] **Pr. Ludwig Gaston Klemens Maria Michael Gabriel Raphael Gonzaga**, geb. Ebenhal 16. Sept. 1870, K. u. K. Off. im 4. Regt der Tiroler Kaiserjäger. [Einz.]

(3) **Prin. Marie Adelheid Amalie Klothilde**, geb. Neuilly 8. Juli 1846, Etr. D.; verm. Coburg 12. Mai 1864 mit Joseph Kais. Pr. und Erbz. von Oesterreich K. u. K. Hoh.

(4) **Pr. Ferdinand Maximilian Karl Leopold Maria**, geb. Wien 26. Febr. 1861, wurde 7. Juli 1887 von der bulgarischen Nationalversammlung als Ferdinand I. zum Fürsten von Bulgarien erwählt und als solcher mit dem Prädikat Kgl. Hoh. von der Wette durch Firman vom 2./14. März 1896 bestätigt; Kais. türk. Gen.-Gouverneur von Ostrumelien und Gen.-Feldmarschall, Gen.-Adjut. des Sultans, Nr. des Andreas-D., Annunc.-D. ic.; verm. Villa Pianore Provinz Lucca, (Italien) 8./20. April 1893 mit Marie Luise Prinz. von Bourbon von Parma, geb. 17. Jan. 1870, † 19./31. Jan. 1899. **Kinder:** [1] **Pr. Boris Klemens Robert Maria Pius Ludwig Stanislaus Xaver**, Pr. von Tironovo, Kgl. Hoh., geb. Sofia 18./30. Jan. 1894, orthodox seit 2./14. Febr. 1898, Chef des bulg. 4. Inf.-Regts, des 4. Kav.- u. des 3. Art.-Regts.

[2] **Pr. Kyriell Heinrich Franz Ludwig Anton Karl Philipp**, Pr. von Breslau, geb. Sofia 5./17. Nov. 1895.

[3] **Prin. Gudorie Augusta Philippine Klementine Marie**, geb. Sofia 5./17. Jan. 1898.

[4] **Prin. Madescha Klementine Maria Via Majella**, geb. Sofia 18./30. Jan. 1899.

2. † **Prinz Leopold**, König der Belgier, f. Belgien.

## II. Albertinische Linie.

### Königliches Haus Sachsen.

Katholisch. — Stammvater: **Albrecht III.** der Beherrzte, Hg zu Sachsen ic. geb. 27. Juli 1443, † 12. Sept. 1500; erwirbt die Lebensanwartschaft auf das Hgt. Kleve und die Offschaft **Mark** (f. Preußen) 1483; Kurfürst von Sachsen (f. I. Linie) 4. Juni 1547; gefürchteter Gf zu **Denneberg** (f. I. Linie u. Preußen) 1583 (bis 10. Juni 1815); Erwerbung des Vogtlandes (f. Neuh) 1589; Bestätigung der Titel Hg zu Jülich, Kleve, Berg, Gf zu der Mark und Ravensberg (f. Preußen) und Herr zu Ravenstein (f. oben) 19. Sept. 1666; Markg. der Ober- u. Niederlausitz (f. oben, sowie Oesterreich u. Preußen) 30. Mai 1635 (bis 10. Juni 1815); König von **Polen** 27. Juni 1697 (bis 6. Okt. 1763); König von Sachsen 11. Dez. 1806. — 6. Jahrg. 1848, S. 6. — Die Nachgeborenen führen den Titel **Prinz und Prinzessin von Sachsen, Herzog und Herzogin zu Sachsen** mit dem Präd. Kgl. Hoh.

**Albert Friedrich August Anton Ferdinand Joseph Karl Maria Baptist Nepomuk Wilhelm Xaver Georg Adolphs König** von Sachsen Majestät, geb. Dresden 23. April 1828, Sohn des Königs Johann, geb. 12. Dez. 1801, † 29. Okt. 1873, und seiner Gem. **Amalie** geb. Prinz. von Bayern, geb. 13. Nov. 1801, verm. 21. Nov. 1822, † 8. Nov. 1877, folgte seinem Vater; Kgl. preuss. u. Kais. russ. Gen.-F. M., Chef des Kgl. sächs. I. (Leib-) Oien.-Regts Nr. 100, des OReiter-Regts, des 1. Königs-Huf.-Regts Nr. 18 u. des 1. Feld-Art.-Regts Nr. 12, des Kgl. preuss. Drag.-Regts König Albert von Sachsen (ostpreuss.) Nr. 10 u. des 2. G. M. Regts, des Kgl. bayr. 15. Inf.-Regts König Albert von Sachsen, des Kgl. württemb. Inf.-Regts Alt-Württemberg Nr. 121 u. des Kais. russ. 4. Inf.-Regts Korpor, Inb. des K. u. K. Drag.-Regts König von Sachsen Nr. 3, Nr. des Andreas-D., Annunc.-D., Steph.-D., Jozeb.-D., Schw. W. D., Seraph.-D., des oesterr. D. v. Wlisch ic.; verm. Dresden 18. Juni 1853 mit — **Karoline (Karola)** Prinz.

von Wafa, geb. 5. Aug. 1833, Chef des 2. Kgl. sächs. Königin-Hus.-Rgts Nr. 19, StrkD. 2c.

### Geschwister.

1. Przß. Maria Elisabeth Maximiliana Ludovica Amalie Franziska Sophie Leopoldine Anna Baptista Xaveria Nepomucena, geb. Dresden 4. Febr. 1830, (S. D. des Kgl. bayr. Theresien-D.; verm. I) Dresden 22. April 1850 mit Ferdinand Pr. von Sardinien, Hzg von Genua († 10. Febr. 1855); II) morg. Stresa im Okt. 1856 mit Niccolò Marchese Rapallo † 27. Nov. 1882.
2. Pr. Friedrich August Georg Ludwig Wilhelm Maximilian Karl Maria Neveu-mus Baptist Xaver Cyriacus Romanus, geb. Wilms 8. Aug. 1832, Gen.-H. M. des D. Reichsheeres, Gen.-Inspr. der 2. Armee-Inspr. u. kmd. Gen. des XII. (1. Kgl. sächs.) Korps, Chef des 7. Inf.-Rgts Nr. 106, des Schützen-(Jü.)-Rgts Nr. 108, à la suite des G-Keiter-Rgts u. des 1. Feld-Art.-Rgts Nr. 12, Chef des Kgl. preuß. Ul.-Rgts Hennigs v. Treffenfeld (altmärk.) Nr. 16, Inh. des K. u. K. Inf.-Rgts Nr. 11, Nr des Andreas-D. des oesterr. D. v. Wlisch, des Schw. AD. 2c.; verm. Lissabon 11. Mai 1859 mit Maria Anna Infantin von Portugal, geb. 21. Juli 1843, † 5. Febr. 1884. [Dresden.]

**Kinder:** 1) Przß. Mathilde Marie Auguste Viktoria Leopoldine Karoline Luise Franziska Josepha, geb. Dresden 19. März 1863.

- 2) Pr. Friedrich August Johann Ludwig Karl Gustav Gregor Philipp, geb. Dresden 25. Mai 1865, Kgl. sächs. Gen.-Lt. u. Komdr der 1. Div. Nr. 23, Chef des 5. Inf.-Rgts Nr. 104, à la suite des 1. (Leib-) Gren.-Rgts Nr. 100 u. des 1. Königs-Hus.-Rgts Nr. 18, Kgl. preuß. Gen.-Lt. à la suite des G-Schützen-Bat., Oberstinh. des K. u. K. Inf.-Rgts Nr. 45, Nr des Andreas-D., des oesterr. D. v. Wlisch, Schw. AD. 2c.; verm. Wien 21. Nov. 1891 mit — Luise Antoinette Maria Kais. Przß. u. Chzgn von Oesterreich 2c. K. u. K. Hoh., geb. 2. Sept. 1870, StrkD. [Dresden.]

**Kinder:** (1) Pr. Friedrich August Georg Ferdinand Albert Karl Anton Maria Paul Marcellus, geb. Dresden 15. Jan. 1893.

- (2) Pr. Friedrich Christian Albert Leopold Anno Sylvester Makarius, geb. Dresden 31. Dez. 1893.
- (3) Pr. Ernst Heinrich Ferdinand Franz Joseph Otto Maria Melchisedes, geb. Dresden 9. Dez. 1896.
- 3) Przß. Maria Josepha Luise Philippine Elisabeth Pia Angelika Margarete, geb. Dresden 31. Mai 1867, höchste Schutzhrau des StrkD.; verm. Dresden 2. Okt. 1886 mit Otto Franz Joseph Kais. Pr. und Chzgn von Oesterreich 2c. K. u. K. Hoh.

- 4) Pr. Johann Georg Pius Karl Leopold Maria Januarius Anaktetus, geb. Dresden 10. Juli 1869, Kgl. sächs. Oberstl. u. Bat.-Komdr im Schützen-(Jü.)-Rgt Pr. Georg Nr. 108 und à la suite des G-Keiter-Rgts, Chef des 8. Inf.-Rgts Nr. 107, Kgl. preuß. Oberstl. à la suite des 2. Gll.-Rgts, Nr des oesterr. D. v. Wlisch, des Schw. AD. 2c.; verm. Stuttgart 5. April 1894 mit — Isabella Hzzgin von Württemberg, geb. 30. Aug. 1871, StrkD. [Dresden.]

- 5) Pr. Max Wilhelm August Albert Karl Gregor Ddo., geb. Dresden 17. Nov. 1870, Dr. jur. et theol., Priester seit 26. Juli 1896, Kuratpriester an der St. Elisabethkirche zu Nürnberg, Nr des Schw. AD. 2c.

- 6) Pr. Albert Karl Anton Ludwig Wilhelm Viktor, geb. Dresden 25. Febr. 1875, Kgl. sächs. Ritim. u. Gst.-Chef im 1. Ul.-Rgt Nr. 17 Kaiser Franz Joseph von Oesterreich, König von Ungarn, Hptm. à la suite des 2. Jägerbat. Nr. 13, Nr des Schw. AD. 2c. [Dschak.]

## Savoyen, s. Italien.

**Schaumburg-Lippe**

(Haus Lippe, s. dort).

Reformiert. — Bückeburg. — Stammvater: Philipp Graf u. Edler Herr zur Lippe, geb. 18. Juli 1601, † 10. April 1681, Herr von Alverdisen, Lipperode und Uhlenburg 1613, erbt die Schaumburgschen Ämter Stadthagen, Bückeburg etc. und wird Graf zur Lippe-Schaumburg (Ruine bei Rinteln im preuß. Reg.-Bez. Cassel) in Folge der Ehe seines Vaters (s. Lippe) mit Elisabeth, Otton IV. Graf von Holstein-Büsumberg a. d. H. der Herren von Schaumburg († 1576) Tochter, 1640; Kurfürst zu Schaumburg-Lippe 18. April 1807. — S. Jahrg. 1848, S. 44. — Die Nachgeborenen führen den Titel **Prinz und Prinzessin zu Schaumburg-Lippe** mit dem Präd. Durchl.

Stephan Albrecht Georg Kurfürst zu Schaumburg-Lippe, Edler Herr zur Lippe, Graf zu Schwalenberg und Sternberg etc. Durchl., geb. Bückeburg 10. Okt. 1846, folgte seinem Vater, dem Fürsten Adolf Georg, geb. 1. Aug. 1817, † 8. Mai 1893; Kgl. preuß. Gen. der Kav. u. Chef des Kgl. preuß. Jägerbat. (westfäl.) Nr. 7, Nr. des Eleph.-D., des Schw. AD., CMr des Kob.-D. etc.; verm. Altenburg 16. April 1882 mit — Marie Anna Prinz. von Sachsen-Altenburg etc. Hoh., geb. 14. März 1864.

**Söhne:** 1) Erbr. Adolf Bernhard Moris Ernst Woldegar, geb. Stadthagen 23. Febr. 1883, Kgl. preuß. Lt. à la suite des westf. Jäger-Bat. Nr. 7. [Braunschweig.]

2) Hr. Moris Georg, geb. Stadthagen 11. März 1884, Kgl. preuß. Lt. à la suite des westf. Jäger-Bat. Nr. 7. [Braunschweig.]

3) Hr. Ernst Wolrad, geb. Stadthagen 19. April 1887.

4) Hr. Stephan Alexander Viktor, geb. Stadthagen 21. Juni 1891.

5) Hr. Heinrich Konstantin Friedrich Ernst, geb. Bückeburg 25. Sept. 1894.

**Geschwister.**

1. Prinz. Hermine, geb. Bückeburg 5. Okt. 1845; verm. Bückeburg 16. Febr. 1876 mit Maximilian Htzg von Württemberg Kgl. Hoh., † 28. Juli 1888.

2. Hr. Peter Hermann, geb. Bückeburg 19. Mai 1848, Kgl. preuß. Oberst à la suite des westfäl. Jägerbat. Nr. 7. [Bückeburg.]

3. Hr. Otto Heinrich, geb. Bückeburg 13. Sept. 1854, Kgl. preuß. Maj. à la suite des 2. Garde-Inf.-Rgt's, fmdt zur Dienstleistung bei dem Stabe des General-Kommandos des XVI. Korps; morg. verm. Eisen 28. Nov. 1893 mit — Anna Luise von Köppen a. d. H. Ringelsbruch, geb. St. Goarshausen 3. Febr. 1860 (kath.), Gräfin von Hagenburg (Schaumb.-Lipp. Erhebung d. d. 20. Nov. 1893). [Weh.]

**Kinder:** Siehe Taschenbuch der Gräflichen Häuser.

4. Hr. Adolf Wilhelm Viktor, geb. Bückeburg 20. Juli 1859, Kgl. preuß. Oberst à la suite des Inf.-Rgt's König Wilhelm I. (1. rhein.) Nr. 7 u. des westfäl. Jäger-Bat. Nr. 7, Nr. des Schw. AD. etc.; verm. Berlin 19. Nov. 1890 mit — Viktoria Prinz. von Preußen Kgl. Hoh., geb. 12. April 1866, Chef des 5. westf. Inf.-Rgt's Nr. 53.

**Mutter.**

vv. Fürstin Hermine zu Schaumburg-Lippe Durchl., geb. Prinz. zu Waldeck u. Pyrmont, geb. 29. Sept. 1827; verm. Krossen 25. Okt. 1844. [Bückeburg.]

**Vaters-Geschwister.**

aus des Großvaters, des Fürsten Georg Wilhelm, geb. 20. Dez. 1784, † 21. Nov. 1860, Ehe mit Ida Prinz. zu Waldeck u. Pyrmont, geb. 26. Sept. 1796, verm. 23. Juni 1816, † 12. April 1869.

1. † Prinz. Adelheid, s. Nekrolog.

2. Hr. Wilhelm Karl August, geb. Bückeburg 12. Dez. 1834, Herr der Fürstl. Sekundogenitur-Hofchaft Nachod in Böhmen, erbl. Mtgl. des Herrnh. des oesterr.

Reichsrats, K. u. K. Kammer u. Oberst-Jnh. des K. u. K. Inf.-Rgt. Nr. 40; verm. Dessau 30. Mai 1862 mit — Bathildis Prjß. von Anhalt Hoh., geb. 29. Dez. 1837. [Bückeburg u. Schl. Nachod, im Sommer Katiboritz bei Böhm.-Statis.]

**Kinder:** 1) Prjß. Charlotte Marie Ida Luise Hermine Mathilde, geb. Katiboritz 10. Okt. 1864, Chef des Ill.-Rgt. König Wilhelm I. (2. württemb.) Nr. 20, G.D. des Kgl. bayr. Theresien-C.; verm. Bückeburg 8. April 1886 mit Wilhelm Pr., jetzigem König von Württemberg, Majestät.

2) Pr. Friedrich Georg Wilhelm Bruno, geb. Katiboritz 30. Jan. 1868, K. u. K. Rittm. im Hus.-Rgt. Gf. Radasch Nr. 9; verm. Kopenhagen 5. Mai 1896 mit — Luise Prjß. von Dänemark Kgl. Hoh., geb. 17. Febr. 1875. [Dedenburg.]

**Kinder:** (1) Prjß. Marie Luise Dagmar Bathildis Charlotte, geb. Dedenburg 10. Febr. 1897.

(2) Pr. Christian Nikolaus Wilhelm Friedrich Albert Ernst Stephan, geb. Dedenburg 20. Febr. 1898.

3) Pr. Christian Albrecht Gaetano Karl Wilhelm, geb. Katiboritz 24. Okt. 1869, K. u. K. Dkt. im Drag.-Rgt. Pr. Albrecht von Preußen Nr. 6; verm. Stuttgart 6. Mai 1897 mit — Elisa Hggin von Württemberg Kgl. Hoh., geb. 1. März 1876. [Wels.]

**Söhne:** (1) Pr. Wilhelm Eugen Konstantin Georg Mar, geb. Wels 28. März 1898.

(2) Pr. Franz Joseph Adolf Ernst, geb. Wels 1. Sept. 1899.

4) Pr. Maximilian August Jaroslav Adalbert Hermann, geb. Katiboritz 13. März 1871, Kgl. württemb. Dkt im Ill.-Rgt. König Wilhelm I. (2. württemb.) Nr. 20, fmdt zum Militär-Reitstitut; verm. Stuttgart 3. Nov. 1898 mit — Olga Hggin von Württemberg Kgl. Hoh., geb. 1. März 1876. [Hannover.]

**Sohn:** Pr. Wilhelm Eugen Georg Friedrich August Albrecht, geb. Hannover 9. August 1899.

5) Prjß. Bathildis Marie Leopoldine Anna Auguste, geb. Katiboritz 21. Mai 1873; verm. Nachod 9. Aug. 1896 mit Friedrich Fürsten zu Waldeck u. Pyrmont Durchl.

6) Prjß. Friederike Adelheid Marie Luise Hilda Eugenie, geb. Katiboritz 22. Sept. 1875; verm. Bückeburg 17. Febr. 1898 mit Ernst Pr. von Sachsen-Altenburg xc. Hoh.

7) Prjß. Alexandra Karoline Marie Ida Henriette Juliane, geb. Katiboritz 9. Juni 1879.

8. Prjß. Elisabeth Wilhelmine Auguste Marie, geb. Bückeburg 5. März 1841; verm. 30. Jan. 1866 mit Wilhelm Pr. nachher. Fürsten von Hanau (geschieden im Juni 1868). [Wiesbaden.]

## Schwarzburg.

zutherisch. — Ahnherr: Gundar von Kebernburg (ehem. Burg bei Arnstadt), comes in pago Thuringia um 700; die ununterbrochene Stammlinie beginnt mit Günther II. († 1109) Gfn von Kebernburg. Schwarzburg (Burg und Dorf a. d. Schwarzja); Erwerb von Arnstadt (von der 1385 erloschenen Kärperburger Linie) 1306; Erwerb von Leutenberg um 1330, von Frankenhausen um 1345; (deutscher König 1. Jan. bis 26. Mai 1349); Ererbung von Sondershausen (von den Gfn von Hohnstein) 1356; Erhebung zu einem der Vier Gfn des Reiches 25. Dez. 1358, bestärkt 1518; Ererbung von Rudolstadt (von den Gfn von Erlamünde) um 1360; Besitzteilung unter Günthers XL., geb. 1499, † 1552, Gfn von Schwarzburg-Altenburg-Arnstadt-Sondershausen u. Frankenhausen, Söhnen, von denen zwei die folgenden Linien stifteten, 25. Febr. 1584. — S. Jahrg. 1832, S. (57), und 1848, S. 74.



## I. Schwarzburg-Sondershausen.

Stammvater: Johann Günther Gf zu Schwarzburg-Sondershausen, geb. 20. Dez. 1531, † 28. Okt. 1586, erbt Arnstadt nach dem Tode des ältesten Bruders Günther XLI. 23. Mai 1583; Großes Palatinat (primog.) d. d. Wien 22. Dez. 1691; Reichsfürst d. d. Wien 3. Sept. 1697; Einführung der Erstgeburt und Erbfolgevertrag mit Schwarzburg-Rudolstadt 1718. — Die Nachgeborenen führen den Titel Prinz und Prinzessin zu Schwarzburg-Sondershausen mit dem Präd. Durchl.

**Karl Günther** Fürst von Schwarzburg-Sondershausen Durchl., geb. Arnstadt 7. Aug. 1830, Sohn des Fürsten Günther, geb. 24. Sept. 1801, † 15. Sept. 1889, und seiner 1. Gem. Marie geb. Przß. von Schwarzburg-Rudolstadt, geb. 6. April 1809, verm. 12. März 1827, † 29. März 1833, tritt nach Verzichtleistung seines Vaters die Regierung an 17. Juli 1880; Senior des Fürstl. Gesamtbanjes Schwarzburg, Kgl. preuß. Gen. der Inf. u. Chef des 3. thür. Inf.-Rats Nr. 71, Nr. des Schw. A. D. z.; verm. Altenburg 12. Juni 1869 mit — Marie Przß. von Sachsen-Altenburg z. Hoh., geb. 28. Juni 1846, G. D. des Kgl. bayr. Theresien-O.

### Geschwister.

a) rechter Bruder.

1. Hr. Günther Leopold, geb. Arnstadt 2. Juli 1832, Kgl. preuß. Gen. d. Kav. à la suite d. A. [Sondershausen.]

b) Halbschwester aus des Vaters 2. Ehe mit Mathilde Przß. zu Hohenlohe-Dehringen, geb. 3. Juli 1814, verm. 29. Mai 1835, geschieden 5. Mai 1852, † 3. Juni 1888.

2. Przß. Marie Pauline Karoline Luise Wilhelmine Auguste, geb. Sondershausen 14. Juni 1837. [Arnstadt u. Reichenhall.]

### Großvaters-Bruder

aus des Großvaters, des Fürsten Christian, geb. 24. Juni 1736, † 14. Okt. 1794, Ehe mit Charlotte Wilhelmine Przß. zu Anhalt-Bernburg, geb. 25. Aug. 1737, verm. 4. Febr. 1760, † 26. April 1777.

† Hr. Karl, geb. 24. Juni 1772, † 16. Nov. 1842; verm. 5. Juli 1811 mit Güntherine Przß. zu Schwarzburg-Sondershausen, geb. 24. Juli 1791, † 30. Okt. 1875.

**Wochter:** Przß. Charlotte Amalie Friederike Albertine, geb. Arnstadt 7. Sept. 1816; verm. Glockenthal bei Ebn 26. Febr. 1856 mit Hans Heinrich Kehr von Zud, † 13. Jan. 1864. [Wern.]

## II. Schwarzburg-Rudolstadt.

Stammvater: Albrecht VII. Gf zu Schwarzburg-Rudolstadt, geb. 16. Jan. 1537, † 10. April 1605; Reichsfürst u. Großes Palatinat (letzteres primog.) d. d. Wien 2. Juni 1710; Einführung der Erstgeburt und Erbfolgevertrag mit Schwarzburg-Sondershausen 1718. — Die Nachgeborenen führen den Titel Prinz u. Prinzessin von Schwarzburg mit dem Präd. Durchl.

**Günther** Viktor Fürst zu Schwarzburg-Rudolstadt, Graf zu Hohnstein, Herr zu Arnstadt, Sondershausen, Leutenberg, Blankenburg zc. Durchl., geb. Rudolstadt 21. Aug. 1852, Sohn des Hr. Adolf, geb. 27. Sept. 1801, † 1. Juli 1875, folgte seinem Vetter (Großvatersbruders-Enkel), dem Fürsten Georg, geb. 23. Nov. 1838, † 19. Jan. 1890; Kgl. preuß. Gen.-Lt. à la suite des G.Mür.-Rats, Chef des 3. Bat. des 7. thür. Inf.-Rats Nr. 96, Nr. des Schw. A. D. z.; verm. Rudolstadt 9. Dez. 1891 mit — Anna Luise Przß. von Schönburg-Waldenburg, geb. 19. Febr. 1871.

### Schwwestern.

1. Przß. Marie Karoline Auguste, geb. Rudolstadt 29. Jan. 1850; verm. Rudolstadt 4. Juli 1868 mit Friedrich Franz II. Obzg von Mecklenburg-Schwerin, † 15. April 1883, Kgl. Hoh.

2. Przß. Ebeke, geb. Rudolstadt 12. Aug. 1859. [Rudolstadt.]

**Mutter.**

viv. Przß. Mathilde von Schwarzburg-Durchl., geb. Przß. von Schönburg-Waldenburg, geb. 18. Nov. 1826; verm. Waldenburg 27. Sept. 1847. [Rudolstadt.]

**Großvaters-Bruder**

aus des Urgroßvaters, des Fürsten Friedrich, geb. 7. Juni 1736, † 13. April 1793, Ehe mit Friederike Sophie Auguste Przß. von Schwarzburg-Rudolstadt, geb. 17. Aug. 1745, verm. 21. Okt. 1763, † 26. Jan. 1778.

† Fürst Ludwig, geb. 9. Aug. 1767, † 28. April 1807; verm. 21. Juli 1791 mit Karoline Przß. zu Hesse-Comburg, geb. 26. Aug. 1771, † 20. Juni 1854.

**Sohn:** † Fürst Friedrich Günther, geb. 6. Nov. 1793, † 28. Juni 1867; verm.

II) 7. Aug. 1855 mit Helene Przß. von Anhalt, geb. Gün von Meina, geb.

1. März 1835, † 6. Juni 1860, Adoptivtochter des † Fr. Wilhelm von Anhalt.

**Kinder:** 1) Przß. Helene von Leutenberg, s. Abt. III unter Leutenberg.

2) Fr. Günther Sizso von Schwarzburg (s. Jahrg. 1897, S. 99), geb. Rudolstadt

3. Juni 1860; Herr auf Groß-Parthau und Weldbad (Kar. Sachsen), Kgl. preuß.

Mittm. à la suite d. A.; verm. Tejsau 25. Jan. 1897 mit — Alexandra

Przß. von Anhalt-Heb., geb. 4. April 1868. [Rudolstadt und Groß-Parthau.]

**Töchter:** (1) Przß. Marie Antoinette, geb. Groß-Parthau 7. Febr. 1898.

(2) Przß. Irene, geb. Groß-Parthau 27. Mai 1899.

**Schweden und Norwegen.**

(Haus Bernadotte.)

Lutherisch. — Jean Baptiste Jules Bernadotte, geb. Pau im franz. Dep. Vaucluse-Pyrénées

26. Jan. 1764, † 8. März 1844, Fürst von Pontecorvo (Stadt in der Ital. Prov. Caserta)

5. Juni 1806, vom Ausschuss der schwed. Stände zum Kronpr. von Schweden erwählt

21. Aug. 1810 und vom König Karl XIII. a. d. H. Holstein-Gottorp, geb. 7. Okt. 1748,

seit 4. Nov. 1814 auch König von Norwegen, † 5. Febr. 1818, unter dem Namen Karl

Johann adoptiert 5. Nov. 1810, folgte demselben als Karl XIV. Johann König von Schweden

und Norwegen. — S. Jahrg. 1831, S. (60), und 1848, S. 76. — Die Nachgeborenen führen

den Titel Prinz und Prinzessin von Schweden und Norwegen mit dem Präd. Kgl. Hoh.

**Oskar (Oscar) II.** Friedrich König von Schweden u. Norwegen, der Goten u. Wenden,

Majestät, geb. Stockholm 21. Jan. 1829, Sohn des Königs Oskar I., geb. 4. Juli

1799, † 8. Juli 1859, und seiner Gem. Josephine geb. Przß. von Leuchtenberg,

geb. 14. März 1807, verm. 19. Juni 1823, † 7. Juni 1876; toskate seinem Bruder,

dem König Carl XV., geb. 3. Mai 1826, † 18. Sept. 1872; Kais. D. und Kgl.

dänischer Adm., Oberstint. des N. u. K. Int.-Klats Nr. 10, G.-Dr. der Univ. Bologna,

Verden, Wien, Dr. phil. der Univ. Erlangen u. Wien, Dr. jur. hon. e. der

Univ. Orford, G.-Dr. aller Fakultäten der Univ. Wien und G.Wtal. der Kgl. Akad.

der Wiss. in Berlin und St. Petersburg, Ober- und Meister des Seraphinen-D.,

Kr des Andreas-D., Annunc.-D., Steph.-D., Joseph.-D., des Schw. Ad., des

fran. D. v. Blies etc.; verm. Friedrich 6. Juni 1857 mit — Sophie Przß. von

Hessau, geb. 9. Juli 1836.

**Söhne:** 1) Kronpr. Oskar Gustav (Gustaf) Adolf, Herzog von Werm-

land, geb. Schl. Drottningholm 16. Juni 1858, Kgl. schwed. Gen.-Lt., Insp.

der Mil.-Schulen, Chef des Kgl. preuß. Wien.-Klats zu Pferde Lehr von Detf-

linger (neumark.) Nr. 3, Kr des Seraph.-D., Andreas-D., Annunc.-D., Steph.-D.,

des span. D. v. Blies, des Schw. Ad., (Kr des Joh.-D. etc.; verm. Karls-

rube 20. Sept. 1881 mit — Viktoria Przß. von Baden, geb. 7. Aug. 1862.

[Stockholm.]

**Söhne:** (1) Fr. Oskar Friedrich Wilhelm Osk Gustav (Gustaf) Adolf,

- Herzog von Sthonen, geb. Stockholm 11. Nov. 1882, Nr des Seraph.-D., Schw. AD. 2c.
- (2) Hr. Karl Wilhelm Ludwig, Herzog von Södermanland, geb. Schl. Tullgarn 17. Juni 1884, Nr des Seraph.-D. 2c.
- (3) Hr. Erich (Erik) Gustav Ludwig Albert, Herzog von Westmanland, geb. Stockholm 20. April 1889, Nr des Seraph.-D. 2c.
- 2) Oskar (Oscar) Karl August Prinz Bernadotte, geb. Stockholm 16. Nov. 1859, Kgl. schwed. K.-Adm., verzichtete auf die event. Thronfolge und nahm mit kgl. Genehmigung den Titel Pr. Bernadotte an 16. März 1888, durch Ghzgl. luxemb. Verleihung d. d. Luxemburg 2. April 1892 Graf von Wisborg (s. Taschenb. der Gräflichen Häuser).
- 3) Hr. Oskar Carl Wilhelm, Herzog von Westgotland, geb. Stockholm 27. Febr. 1861, Kgl. schwed. Gen.-Maj., Kav.-Zusp. u. Oberst in der Leib-Garde zu Pferde u. im Westgöta-Regt., à la suite des Kgl. preuss. Hus.-Regts König Wilhelm I. Nr. 7, Nr des Seraph.-D., Andreas.-D., Eleph.-D., des Schw. AD. 2c.; verm. Kopenhagen 27. Aug. 1897 mit — Ingeborg Prinz. von Dänemark, geb. 2. Aug. 1878. [Stockholm.]
- Tochter:** Prinz. Margarete (Margaretha) Sophie Luise Ingeborg, geb. Stockholm 25. Juni 1899.
- 4) Hr. Eugen Napoleon Nikolaus, Herzog von Nerike, geb. Schl. Drottningholm 1. Aug. 1865, Kgl. schwed. Major der götländ. Leib-Garde u. im Hus.-Leib-Regt., à la suite des Kgl. preuss. Draag.-Regts König Friedrich III. (2. schles.) Nr. 8, Nr des Seraph.-D., Andreas.-D., Eleph.-D., des Schw. AD. 2c. [Stockholm.]

### Brüder.

1. † König Karl XV., geb. 3. Mai 1826, † 18. Sept. 1872; verm. 19. Juni 1850 mit Luise Prinz. der Niederlande, geb. 5. Aug. 1828, † 30. März 1871.
- Tochter:** Prinz. Luise (Lovisa) Josephine Eugenie, geb. Stockholm 31. Okt. 1851; verm. Stockholm 28. Juli 1869 mit Friedrich Kronpr. von Dänemark Kgl. Hoh.
2. † Hr. August, Hgg von Dalekarlien, geb. 24. Aug. 1831, † 4. März 1873; verm. Altenburg 16. April 1864 mit — Therese Prinz. von Sachsen-Altenburg 2c., geb. 21. Dez. 1836, Kgl. Hoh. [Schl. Haga.]

## Serbien.

(Haus Obrenowitsch.)

Orthodox. — Milosch, geb. 1780, † 26. Sept. 1860, des Tescho zu Dobrinje (Kr. Uschige) und der Wischnja, Witwe des Obren zu Krusenja, Sohn, nimmt den Namen Obrenowitsch an 1810 und wird durch Wahl des serbischen Volkes Fürst von Serbien 6. Nov. 1817, als erbl. Fürst durch die serbische Nationalversammlung 1827 und von der Hohen Pforte im Sept. 1830 anerkannt, nimmt das Prädikat „Hohheit“ an 1834, dankt ab 13. Juni 1839, wird samt seiner Familie des Thrones verlustig erklärt 1842, wiederum als Fürst ausgerufen 23. Dez. 1858 und von der Pforte bestätigt 12. Jan. 1859; sein Großneffe Milan (s. unten) wird sow. Fürst von Serbien 8. März 1878, König 6. März 1882.

Alexander I. König von Serbien 2c. Majestät, geb. Belgrad 2./14. Aug. 1876, folgte seinem Vater bei dessen Abdankung 22. Febr./6. März 1889 unter Regentschaft, erklärte sich großjährig 1./13. April 1893, Nr des Andreas.-D., des Annunc.-D. 2c.

### Eltern.

Milan, geb. . . . 10./22. Aug. 1854, Sohn des Milosch Zephremowitsch, geb. . . . , † 20. Nov. 1861, und seiner Gem. Marie Katarai, geb. . . . , verm. . . . , † 16. Juli 1876, folgte dem Sohne seines Großvaters Milosch (s. oben), dem Fürsten Michael

**Obrenowitsch III.**, geb. 4. Sept. 1823, † 10. Juni 1868, als Fürst Milan Obrenowitsch IV. 20. Juni/2. Juli 1868, entsagte dem Throne zu gunsten seines Sohnes (s. oben), sowie allen seinen Standesrechten und der serbischen Staatsbürgerchaft 30. Sept. 1891, nahm den Namen Graf von Takowo an 1892, nennt sich wieder König Milan, wird Obrdt des serb. alt. Heeres 25. Dez. 1897; Hr des Andreas-D., Eleph.-D., des Schw. W., Seraph.-D. u. [Belgrad]; verm. Belgrad 17. Okt. 1875 mit — **Katalie Kejschko**, geb. 2./14. Mai 1859 (gestorben 24. Okt. 1888, wieder vereint 7. März 1893), Chef des 11. serb. Regts. [Wiartiz.]

## Sizilien, s. Bourbon.

## Spanien

(Haus Bourbon, s. dort).

**Katholisch.** — Stifter: **Philipp Dg von Anjou**, geb. 19. Dez. 1683, † 9. Juli 1746, wurde als **Philipp V. König von Spanien** 24. Nov. 1700; König von Neapel und Sizilien 1700—1759; Einführung des falschen Gesetzes 1713; Dg von Parma und Biacenza 1731—1735; von des König Karl IV., geb. 12. Nov. 1748, zur Entsetzung gezwungen 6. Mai 1808, † 19. Jan. 1819, zwei Söhne flammen die folgenden Zweige.

### 1. Regierender Zweig.

**Stammvater:** **Ferdinand VI. von Asturien**, geb. 14. Okt. 1783, † 29. Sept. 1833, König **Ferdinand VII.** 19. März 1808, zur Entsetzung gezwungen 6. Mai 1808, wieder König März 1814; Abschaffung des falschen Gesetzes und Einführung der gemischten Thronfolge 29. März 1830; Absetzung seiner Tochter, der Königin **Isabella II.**, 30. Sept. 1868; deren Sohn **Alfons XII.** wird zum König gewählt 29. Dez. 1874. — S. Jahrg. 1830, S. (32), u. 1848, S. 80. — Die Nachgeborenen führen den Titel **Infant und Infantin von Spanien** mit dem Präd. **Rgl. Hoh.**

**Alfons (Alfonso) XIII.** Leon Ferdinand Maria Jakob Isidor Pasqual Anton König von Spanien, Kastilien, Leon, Aragon, beider Sizilien, von Jerusalem, Navarra, Granada, Toledo, Valencia, Galicien, Mallorca, Menorca, Sevilla, Cordoba, Corcega, Murcia, Jaen, den Algarven, Algeciras, Gibraltar, den canarischen Inseln, Ost- und Westindien, Indien u. dem ozeanischen Festland, Herzog von Oesterreich, Dg von Burgund, Brabant u. Mailand, Gf von Habsburg, Klandern, Tirol u. Barcelona, Herr von Vizcaya u. Molina u. katholische Majestät, geb. Madrid 17. Mai 1866, am Tage seiner Geburt zum König unter Regentschaft seiner Mutter ausgerufen, Sohn des Königs **Alfons XII.**, geb. 28. Nov. 1857, † 25. Nov. 1885, aus 2. Ehe, Chef und Souverän des D. v. Oeließ, Hr des Seraph.-D., Schw. W. u.

### Schwester.

1. **Infantin Maria de las Mercedes Isabella Theresia Christine Alfonsine Hyacinthe**, Prinzessin von Asturien, geb. Madrid 11. Sept. 1880.
2. **Infantin Maria Theresia (Teresa) Isabella Eugenie Patrocinio Diega**, geb. Madrid 12. Nov. 1882.

### Mutter.

vv. **Königin Maria Christine** von Spanien Majestät, geb. Kais. Russl. u. OHzgin von Oesterreich u., geb. 21. Juli 1858, G.D. des Kgl. bair. Theresien D. und StfD. u.; verm. Madrid 29. Nov. 1879, Regentin des Königreichs.

**Vaters-Schwestern.**

1. Infantin Maria Isabella (Isabel) Franziska (Francisca) v. Alfisi Christina Franziska v. Paula Dominga, geb. Madrid 20. Dez. 1851, (E. D. des Kgl. bayr. Theresien-D. u. Sifr. D.; verm. Madrid 13. Mai 1868 mit Gaetan Pr. von Bourbon-Sizilien, Bin von Girgenti, † 26. Nov. 1871.
2. Infantin Maria de la Paz Johanna Amalia Adelberta Franziska v. Paula Johanna Baptista Isabella Franziska v. Alfisi, geb. Madrid 23. Juni 1862, (E. D. des Kgl. bayr. Theresien-D.; verm. Madrid 2. April 1883 mit Ludwig Ferdinand Pr. von Bayern.
3. Infantin Maria Eulalia Franziska von Alfisi Margarete Roberta Isabella Franziska v. Paula Christina Maria de la Piedad, geb. Madrid 12. Febr. 1864, (E. D. des Kgl. bayr. Theresien-D.; verm. Madrid 6. März 1886 mit Anton Pr. von Orleans, Luca di Galliera.

**Großeltern.**

Maria Isabella (Isabel) II. Luise Königin von Spanien u. c. katholische Majestät, geb. Madrid 10. Okt. 1830, (E. D. des Kgl. bayr. Theresien-D. u. Sifr. D., folgt gemäß der Thronfolgeordnung vom 29. März 1830 ihrem Vater, dem König Ferdinand VII. (s. oben), unter Vormundschaft und wird als Königin ausgerufen Madrid 2. Okt. 1833, durch die Cortes für volljährig erklärt 8. Nov. 1843, verläßt infolge des Aufstandes Spanien 30. Sept. 1868, wird an demselben Tage von der Regierungs-Junta für entthront erklärt, protestiert zu Pau in Frankreich 1868, entsagt aber dem Thron zu gunsten ihres Sohnes Alons (XII.) d. d. Paris 25. Juni 1870; verm. Madrid 10. Okt. 1846 mit Franz v. Alfisi Infanten von Spanien, zum König erklärt 10. Okt. 1846, s. unten.

**Mutter-Großvaters-Brüder**

aus des Ur-Ur-Großvaters, des Königs Karl IV., geb. 12. Nov. 1748, † 19. Jan. 1819, Ehe mit Luise Przßf. von Parma, geb. 9. Dez. 1751, verm. 4. Sept. 1765, † 2. Jan. 1819.

1. † Thronfolgerer Karl V., geb. 29. März 1788, † 10. März 1855, s. 2. Zweig.
2. † Infant Franz von Paula, Hzg von Cadix, geb. 10. März 1794, † 13. Aug. 1865; verm. I) Madrid 11. Juni 1819 mit Luise Przßf. von Bourbon-Sizilien, geb. 24. Okt. 1804, † 29. Jan. 1844; II) . . . 1851 mit Tereja Arredondo, geb. . . . , † 29. Dez. 1863.

**Kinder 1r Ehe:** 1) Infant Franz (Francisco) v. Alfisi Maria Ferdinand, geb. Aranjuez 13. Mai 1822; verm. Madrid 10. Okt. 1846 mit Isabella II. Königin von Spanien und gleichzeitig zum König erklärt (s. oben), Majestät, Kr des D. v. G. Mtes, des Annunc. D., Gesh. D., des Schw. W. D., Ecraph. D. u. [Paris, 19. Av. Kleber.]

2) † Infant Heinrich, Hzg von Sevilla, geb. 17. April 1823, † 12. März 1870. Seine Nachkommen (nicht successionsfähig) s. III. Abt. unter Sevilla.

3) Infantin Luisa Theresia (Tereja) Franziska Maria, geb. Aranjuez 11. Juni 1824, Sifr. D.; verm. Madrid 10. Febr. 1847 mit Don José Diorio de Moscoso n Garvajal, Duque de Sessa u de Montemar, Conde de Alamiira, Granden von Spanien I. Klasse, † 4. Nov. 1881. [Madrid.]

4) Infantin Josepha (Josefa) Fernanda Luísa, geb. Aranjuez 25. Mai 1827; verm. Valladolid 4. Juni 1848 mit José Güell u Kenté, † Dez. 1884. [Madrid.]

5) Infantin Maria Christina (Cristina) Isabella, geb. Madrid 5. Juni 1833, (E. D. des Kgl. bayr. Theresien-D.; verm. Madrid 19. Nov. 1860 mit Sebastian Infanten von Spanien, † 13. Febr. 1875; s. unten. [Madrid.]

6) Infantin Amalia Felipa Pilar, geb. Madrid 12. Okt. 1854, Sifr. D., (E. D. des Kgl. bayr. Theresien-D.; verm. Madrid 25. Aug. 1856 mit Adalbert Pr. von Bayern, † 21. Sept. 1875, Kgl. Hoh.

**Ur-Ur-Großvaters-Bruder**

aus des Ur-Ur-Ur-Großvaters, des Königs Karl III., geb. 20. Jan. 1716, † 14. Dez. 1788, Ehe mit Marie Amalie Krzff. von Sachsen, geb. 24. Nov. 1724, verm. 19. Juni 1738, † 27. Sept. 1760.

† Infant Gabriel, geb. 11. Mai 1752, † 23. Nov. 1788; verm. 12. April 1785 mit Marie Vittoria Infantin von Portugal, geb. 15. Dez. 1768, † 5. Nov. 1788.

**Sohn:** † Infant Peter, geb. 18. Juni 1786, † 4. Juli 1812; verm. 18. Mai 1810 mit Theresie Infantin von Portugal, geb. 29. April 1793, † als wieder- verm. Infantin (Karl, † 10. März 1855) von Spanien 17. Jan. 1874.

**Sohn:** † Infant Sebastian, geb. 4. Nov. 1811, † 13. Febr. 1875; verm. I) durch Stellvertretung 7. April und in Person 25. Mai 1832 mit Amalia Krzff. von Bourbon-Sizilien, geb. 25. Febr. 1818, † 6. Nov. 1857; II) Madrid 19. Nov. 1860 mit — Christina Infantin von Spanien, geb. 5. Juni 1833 (s. oben), G.D. des Kgl. bayr. Theresien-O. [Madrid.]

**Söhne 2r Ehe:** [1] Franz (Francisco) Maria Isabel Gabriel Peter Sebastian Alfons von Bourbon, Herzog von Marchena, geb. Madrid 20. Aug. 1861, Grand von Spanien 1. Kl., Kr des span. O. v. Wlief 1c.; verm. Madrid 7. Jan. 1886 mit — Maria del Pilar de Muquiro a. d. S. der Condes de Muquiro, geb. Madrid 17. Jan. 1869. [Madrid.]

Dieser Ehe sind drei Töchter entsprossen.

[2] † Peter Hg von Durcal, geb. 12. Dez. 1862, † 5. Jan. 1892; morg. verm. Madrid 6. April 1886 mit — Maria de la Caridad Madan, geb. Guatanamo (Kuba) 19. Sept. 1867. [Paris.]

Dieser Ehe sind zwei Töchter entsprossen.

[3] † Ludwig Hg von Ansoła, geb. 17. Jan. 1864, † 24. Jan. 1889; verm. Madrid 31. Mai 1886 mit — Germana Vernaldo de Quirós a. d. S. der Marqueses de Camposagrado, geb. 19. März 1866 (wiederverm. Paris . . . mit F. Mendez de Vigo, Kgl. span. Botschafter in Berlin).

Der Ehe des Hggs von Ansoła sind 2 Söhne entsprossen.

[4] Alfonso (Alfonso) Maria Isabel Franz Eugen, geb. Madrid 15. Nov. 1866. [Madrid.]

## 2. Karlistischer Zweig, s. Bourbon.

**Toscana, s. unter Oesterreich.****T ü r k e i.**

(Haus Osman.)

Arabomeditanisch. — Ahnherr: Euleiman, Führer einer turanischen Nomadenhorde, die das Reich der Seltschucken von Rum vernichtete um 1225. Annahme des Titels Badischah (Thronrührer, Kaiser) nach der Einnahme von Istanbul (Konstantinopel) 29. Mai 1453; Schirkeherr von Medina u. Mekka, sowie Annahme des Titels Kalif (Stellvertreter, zu ergänzen: Mohammeds) 1518; Annahme des Titels Sultan es Selatin (Sultan der Sultane, Großherr) 1538. — Die Prinzen Kais. Blutes führen den Titel „Effendi“, die Prinzessinnen „Sultane“ hinter ihren Namen. — S. Jahrg. 1848, S. 83, 1894, S. 104.

**Abdul-Hamid-Chan**, 34. Souverän vom Stamme Osmans und 28. seit der Eroberung von Konstantinopel, Großsultan 1c., Chakan (Chan der Chane) 1c., Diener und Herr der Städte Mekka, Medina und Kuds (Jerusalem), Badischah der drei Städte Istanbul, Deirne (Adrianopel) u. Brussa, wie auch der Städte Scham

(Damaskus) u. Misr (Kairo), des ganzen Nierbaidſchan, Mägris, Parfa, Kairuan, Haleb, Irak-Nabi u. Adjem, Waſra, El Haſa, Dilem, Kaffa, Moſul, Partbien, Diarbetr, Silicien, Wilajeti-Erſerum, Siwas, Edna (Adana), Karaman, Wan, der Barbarei, Habefch (Abeſſinien), Tunis, Trabolos (Trivoli), Scham (Wilajet Damaskus), Kybris (Cypern), Rhodos, Candia, Morab-Wilajeti (Morea), Adeniz (Marinara-Meer), Kara-benziz (Schwarzes Meer) und Inſeln u. Küſten dieſer Meere, Anaboli, Kumili, Baahdad, Kurdiſtan, Griechenland, Turkeſtan, der Tartarei, Iſcherkaſſiens, beider Landſchaften Kabarda, Gorgiſtan, der Ebenen von Agyptal, des ganzen Unſangas der Länder der Tataren, Kaiſa und aller umliegenden Gegenden, des ganzen Boſnien und Zubehör, der feſten Stadt Belgrad, Serf-Wilajeti (Serbien) und aller dazugehörigen Schlöſſer, Feſtungen und Städte, des ganzen Arnaud-Wilajeti, des ganzen Iſlak und Beghdan und Zubehör und Grenzen, dann vieler anderen Landſchaften und Städte, Majeſtät, geb. Konſtantinopel 16. Schabân 1) 1258 = 22. Sept. 1842, Sohn des Großſultans Abdul-Medjid-Chan, geb. 6. Mai 1822, † 25. Juni 1861; folgte ſeinem Bruder, dem Großſultan Murad V., 31. Aug. 1876; Kr. des Annunc.-D., Eleph.-D., Schw. A.D., Seraph.-D., des ſpan. D. v. Wlief, u.

- Kinder**, Kaiſ. Hoheiten: 1) Hr. Mohamed Selim-Effendi, geb. Konſtantinopel 11. Jan. 1870.  
 2) Präf. Zekie-Sultane, geb. Konſtantinopel 12. Jan. 1871; verm. Nildiz-Kioſk 20. April 1889 mit Nureddin-Paſcha (Sohn des Waſi Osman-Paſcha), Brig.-Gen. [...]  
 3) Präf. Naim-Sultane, geb. Konſtantinopel 5. Aug. 1876; verm. Nildiz-Kioſk 17. März 1898 mit Mehemed Kemal eddin-Paſcha (Sohn des Waſi Osman-Paſcha), Adjut. [...]  
 4) Hr. Abdul Kadir-Effendi, geb. Konſtantinopel 23. Febr. 1878.  
 5) Hr. Ahmed-Effendi, geb. Konſtantinopel 14. März 1878.  
 6) Präf. Aile-Sultane, geb. Konſtantinopel 5. Jan. 1884.  
 7) Hr. Mohamed Burhan eddin-Effendi, geb. Konſtantinopel 19. Dez. 1885.  
 8) Abdul Kaſim-Effendi, geb. Konſtantinopel . . . 1893.

### Gefchwifter, Kaiſ. Hoheiten.

1. Großſultan Mohammed Murad V. Chan, geb. Konſtantinopel 21. Sept. 1840, folgte dem Bruder ſeines Vaters, Großſultan Abdul-Aziz-Chan, geb. 9. Febr. 1830, † 4. Juni 1876, am 30. Mai 1876, wurde des Thrones entſetzt 31. Aug. 1876. [Konſtantinopel.]

**Kinder**, Kaiſ. Hoh.: 1) Hr. Salah eddin-Effendi, geb. . . .

2) Hr. Suleiman-Effendi, geb. Konſtantinopel 1866.

Zwei Prinzeſſinnen.

2. Präf. Djemile-Sultane, geb. Konſtantinopel 18. Aug. 1843; verm. Konſtantinopel 3. Juni 1868 mit Mahmud Dſchela-Eddin-Paſcha (Sohn Ahmed-Ferich-Paſchas, † . . .). [Konſtantinopel.]

3. Hr. Mohammed Reſhad-Effendi, geb. Konſtantinopel 3. Nov. 1844, präſumtiver Thronfolger. [...]

**Söhne**: 1) Hr. Zia eddin-Effendi, geb. . . .

2) Hr. Medjmedin-Effendi, geb. . . .

4. Hr. Ahmed Kemal eddin-Effendi, geb. Konſtantinopel . . . .  
 5. Präf. Seniha-Sultane, geb. Konſtantinopel 21. Nov. 1851; verm. Konſtantinopel . . . 1877 mit Mahmud-Paſcha (Sohn Halil-Paſchas), St.Kat. [Konſtantinopel.]  
 6. Präf. Mediha-Sultane, geb. Konſtantinopel 1857; verm. I) Konſtantinopel . . . 1879 mit Medſchib Paſcha (Sohn Samy-Paſchas, † . . . 1885); II) Konſtantinopel 30. April 1886 mit Ferid-Paſcha, ehem. Boſch.-Sekr. in London und St.Kat. [Konſtantinopel.]

1) Jährt 1899 auf den 20/21. Dez., 1900 auf den 8/9. Dez.

7. Pr. **Wahd eddin Effendi**, geb. Konstantinopel 1860. [Konstantinopel.]  
 8. Pr. **Suleiman Effendi**, geb. Konstantinopel 12. Jan. 1861. [Konstantinopel.]

### Waters-Bruder.

- † Großsultan **Abdul-Aziz-Chan** (s. oben), folgte seinem Bruder **Abdul-Medjid-Chan** 25. Juni 1861, wird 30. Mai 1876 des Thrones entsetzt.  
**Kinder**, Kais. Hoheliten: 1) Pr. **Jussuf Izzeddin Effendi**, geb. Konstantinopel 9. Okt. 1857.  
 2) Prjñ. **Salihä Sultane**, geb. Konstantinopel 10. Aug. 1862; verm. **Mildiz-Kiosk** 20. April 1889 mit **Achmed Pascha** (Sohn des Marschalls **Ismael-Pascha**), Brig.-Gen. [Konstantinopel.]  
 3) Pr. **Abdul-Medjid Effendi**, geb. Konstantinopel 27. Juni 1868. [ . . . ]  
 4) Prjñ. **Na zim eh Sultane**, geb. Konstantinopel 1869; verm. **Mildiz-Kiosk** 20. April 1889 mit **Osaid Pascha** (Sohn des Marschalls **Derwisch Pascha**), Brig.-Gen. [Konstantinopel.]  
 5) Prjñ. **Es ina Sultane**, geb. Konstantinopel 1870; verm. **Mildiz-Kiosk** 20. April 1889 mit **Mehemeh Pascha**, Div.-Gen., Erstem Adjut. Sr. M. des Sultans [Konstantinopel.]  
 6) † Pr. **Schevket Effendi**, s. Nekrolog.  
 7) Prjñ **Em ine Sultane**, geb. Konstantinopel im Mai 1876.

## Waldeck.

Evangelisch. — Ahnherr: **Widukind III.** Graf von Schwabenberg (im Krät. Lippe) 1116—37; Vogt zu Arolsen und Erwerb des Schlosses **Waldeck** um 1150; Graf von **Waldeck** 1349, bestätigt 22. Juni 1548; Amtmann und Landvoogt von **Widungen** 1476; Erwerb. von **Eisenberg** (ehem. Schloß auf dem gleichn. Berg) um 1485; Ererbung der **Grfschaft Pyrmont** 1631; Verl. des Titels „Hoch- u. Wohlgeboren“ d. d. Wien 25. Febr. 1627; Ererbung der **Grfschaft Rappolstein** (im Oberelsaß) und der **Grfschaften Hohenack u. Geroldsbeck** (ebenda) 1676; die folgenden Linien stammen von des **Christian Ludwig Graf zu Waldeck-Eisenberg**, zu **Pyrmont u. Rappolstein** etc., geb. 29. Juli 1635, † 12. Dec. 1706, zwei Söhnen (Halbbrüdern). — S. Jahrg. 1832, S. (78), und 1848, S. 84.

### I. Fürstliche Linie.

**Arolsen**. — Stifter: **Graf Friedrich Anton Ulrich**, geb. 27. Nov. 1676, † 1. Jan. 1728, wird **Fürst** mit dem Präd. „Hochgeboren“ d. d. Wien 6. Jan. 1712; Virilstimme im Reichsfürstentrat 1803, souv. Fürst u. Annahme des Präd. „Durchlaucht“ 8. Juni 1815. — Die Nachgeborenen führen den Titel **Prinz** und **Prinzessin** zu **Waldeck** und **Pyrmont** mit dem Präd. **Durchl.**

**Friedrich Adolf Hermann Fürst zu Waldeck und Pyrmont**, **Graf zu Rappolstein**, **Herr zu Hohenack u. Geroldsbeck** am **Wajzlegen** etc. etc. **Durchl.**, geb. **Arolsen** 20. Jan. 1865, Sohn des Fürsten **Georg Viktor**, geb. 14. Jan. 1831, † 12. Mai 1893, und seiner 1. Gem. **Helene** geb. **Prjñ.** von **Rassau**, geb. 12. Aug. 1831, verm. 26. Sept. 1853, † 27. Okt. 1888, folgte seinem Vater; Besitzer der **Grf.** u. **Erbschaft Holzappel-Schaumburg** in **Hessen-Rassau**, **Rgl. preuß. Gen.-Maj.**, **Chef** des 3. **Bat.** des **Inf.-Rgt.** von **Wittich** (3. heß.) Nr. 83 u. à la suite des 3. **Ul.-Rgt.**, **Nr.** des **Seraph.-D.** etc.; verm. **Nachod** 9. Aug. 1895 mit — **Bathildis Prjñ.** zu **Schaumburg-Lippe**, geb. 21. Mai 1873.

**Söhne**: 1) **Erbrpr. Josias Georg Wilhelm Adolf**, geb. **Arolsen** 13. Mai 1896.  
 2) **Pr. Wilhelm Gustav Hermann Mar**, geb. **Arolsen** 13. Sept. 1898.



**Geschwister.**

a) rechte Schwestern.

1. Prjz. Pauline Emma Auguste Hermine, geb. Arolsen 19. Okt. 1855; verm. Arolsen 7. Mai 1881 mit Alexis Erbpr., jetzigem Fürsten zu Ventheim-Steinfurt Durchl.
2. Prjz. Adelheid Emma Wilhelmine Theresie, geb. Arolsen 2. Aug. 1858, Chef des Ngl. preuß. Inf.-Regts Pr. Friedrich der Niederlande (2. westf.) Nr. 15; verm. Arolsen 7. Jan. 1879 mit Wilhelm III. König der Niederlande, † 23. Nov. 1890, Majerkät.
3. Prjz. Helene Friederike Augusta, geb. Arolsen 17. Febr. 1861; verm. Schl. Bindsfer 27. April 1882 mit Leopold Kgl. Pr. von Großbritannien u. Irland, Herzog von Albany u. c., † 28. März 1884, Kgl. Geh.
4. Prjz. Luise Elisabeth Hermine Grita Pauline, geb. Arolsen 6. Sept. 1873. [Arolsen.]  
b) Halbbruder, aus des Vaters 2. Ehe mit Fürstin Luise (s. unten).
5. Pr. Viktor Wolrad-Friedrich Adolf Wilhelm Albert, geb. Arolsen 26. Juni 1892.

**Stiefmutter.**

vm. Fürstin Luise Karoline Juliane zu Waldeck und Vormont, geb. Prjz. zu Schleswig-Holstein-Sonderburg-Glücksburg Hoh., geb. 6. Jan. 1858; verm. Luisenlund 29. April 1891. [Arolsen.]

**Vaters-Schwester**

aus des Großvaters, des Fürsten Georg II., geb. 20. Sept. 1789, † 15. Mai 1845, Ehe mit Emma Prjz. zu Anhalt-Bernburg-Schaumburg, geb. 20. Mai 1802, verm. 26. Juni 1823, † 1. Aug. 1858.

Prjz. Hermine, geb. Arolsen 29. Sept. 1827; verm. Arolsen 25. Okt. 1844 mit Adolf, Erbpr., nachher. Fürsten zu Schaumburg-Lippe, † 8. Mai 1893.

**Großvaters-Bruder**

aus des Urgroßvaters, des Fürsten Georg, geb. 6. Mai 1747, † 9. Sept. 1813, Ehe mit Albertine Prjz. zu Schwarzburg-Sondershausen, geb. 1. Febr. 1768, verm. 12. Sept. 1784, † 26. Dez. 1849.

† Pr. Karl, geb. 12. April 1803, † 19. Juli 1846; verm. 13. März 1841 mit Amalie Gräfin zur Lippe-Biesterfeld, geb. 4. April 1814, † 25. Okt. 1879.

**Söhne:** I) † Pr. Albrecht, geb. 11. Dez. 1811, † 11. Jan. 1897; verm. I) Dublin 2. Juni 1864 mit Dora geb. Waga, geb. 30. Jan. 1840, † 12. Dez. 1883, durch Fürstlich waldeckische Erhebung vom 23. Aug. 1867 Gräfin von Rhoden; II) Pamberg 8. Mai 1886 mit — Marie Luise Prjz. zu Hohenlohe-Dehringen Durchl., geb. 26. Jan. 1867. [Arolsen.]

**Kinder:** a) 1r Ehe: Grafen u. Gräfinnen von Rhoden, s. Taschenbuch der Gräflichen Häuser.

b) 2r Ehe: Pr. Karl Alexander Ferdinand Wilhelm, geb. Thiergarten bei Kleve 15. Sept. 1891.

2) † Pr. Erich, geb. 20. Dez. 1842, † 24. Okt. 1894; morg. verm. Boudouville bei Nancy 24. Aug. 1869 mit — Marie Konstanze Drein von Falkener, geb. 13. März 1847, (durch sachsen-meining. Erhebung vom 12. Sept. 1885) Gräfin von Grebenstein.

**Kinder:** Graf u. Gräfinnen von Grebenstein, siehe Taschenbuch der Gräflichen Häuser.

3) Pr. Heinrich Karl August Hermann, geb. Mengeringhausen 20. Mai 1844, Kgl. preuß. Maj. à la suite d. N.; verm. Meerfeld 8. Sept. 1881 mit — Auguste Gräfin zu Hsenburg und Büdingen in Philippseich, geb. 7. Febr. 1861. [Schl. Landau bei Arolsen.]

## II. Gräfliche Linie.

Schl. Bergheim bei Bildungen. — Stammvater: Josias Graf zu Waldeck und Pyrmont, geb. 20. Aug. 1696, † 2. Febr. 1783; Erhebung des (1695 errichteten) Baragiums Bergheim mit dem Tode eines älteren Bruders 1736; Erhebung eines Anteils an der Gfchaft Limpurg-Gaildorf in Württemberg 1774, der als Standesherrschaft Waldeck-Limpurg an die Gfn Bentinck (s. dort) übergeht 25. Aug. 1819; Verleihung des Präd. „Erlaucht“ 1. Aug. 1844. — Die Nachgeborenen führen den Titel Graf und Gräfin zu Waldeck und Pyrmont mit dem Präd. Erlaucht.

**Adalbert** Alexander Wolrad Moriz Franz Ludwig Graf zu Waldeck u. Pyrmont auch Limpurg-Gaildorf Erlaucht, geb. Schl. Bergheim 6. Jan. 1863, Sohn des Gfn Adalbert, geb. 19. Febr. 1833, † 24. Juli 1893, und seiner 1 Gem. Agnes geb. Prjß. zu Sayn-Wittgenstein-Hohenstein, geb. 18. April 1834, verm. 3. Aug. 1858, † 18. Febr. 1886, folgte seinem Vater in der Sekundogenitur des waldeck. Fürstenhauses; Kgl. preuß. Rittm. u. Est.-Chef im Huf.-Regt König Humbert von Italien (1. heß.) Nr. 13. [Frankfurt a./M.]

### Geschwister

aus des Vaters 1. Ehe (s. oben).

1. Gfn Helene Agnes Alexandrine Amalie Karoline, geb. Bergheim 12. Mai 1859; verm. I) Bergheim 28. Sept. 1878 mit Karl Gfn von Bentinck (geschieden 16. Mai 1885); II) Homburg v. d. H. 30. April 1886 mit Alfred Gfn von Neverslingk a. d. H. Neustadt, Kgl. preuß. Rittm. u. Est.-Chef im Kür.-Regt Gf Wrangel (ostpreuß.) Nr. 3. [Königsberg i. Pr.]
2. Gf Hermann Franz Karl Ludwig, geb. Bergheim 16. Mai 1864, Kgl. preuß. Reg.-Rieserand, GfR des Joh.-D. ic.; morg. verm. Cassel 11. Aug. 1891 mit — Julie Karoline Doris Elise Clara von Fästel, geb. Cassel 22. Mai 1871, (durch Fürstl. waldeckische Erhebung, auch für die Nachkommenschaft, d. d. Wolsen 11. Aug. 1891) Gräfin Waldeck. [Kriegstedt, Nr. Merseburg.]
3. Gf Alexander Albrecht Ludwig Franz Christian, geb. Bergheim 15. Okt. 1867, Okt. im 2. Ghzgl. heß. Drag.-Regt (Leib-Drag.-Regt) Nr. 24. [Darmstadt.]
4. Gf Friedrich Karl Luitpold, geb. Bergheim 19. Juni 1870, Kgl. preuß. Lt. im Huf.-Regt 1. Pzabg Friedrich II. von Hessen-Homburg (2. heß.) Nr. 14. [Cassel.]
5. Gf Georg Wilhelm Heinrich Karl, geb. Bergheim 8. Juni 1876, Kgl. preuß. Lt. im 1. bad. Leib-Gren.-Regt Nr. 109. [Karlsruhe.]

### Stiefmutter.

vm. Gfn Ida zu Waldeck und Pyrmont, geb. Prjß. zu Sayn-Wittgenstein-Hohenstein Durchl., geb. 25. Febr. 1837; verm. Frankfurt a. M. 18. Okt. 1887. [Bergheim.]

### Vaters-Geschwister

aus des Großvaters, des Gfn Karl, geb. 17. Nov. 1778, † 21. Jan. 1849, Ehe mit Karoline Gfn Schilling von Ganstätt, geb. 2. Febr. 1798, verm. 25. April 1819, † 7. Okt. 1866.

1. † Gfn Mechthilde, s. Nekrolog.
2. Gf Richard Kasimir Alexander Karl Ludwig Heinrich Julius, geb. Bergheim 26. Dez. 1835, Nr des Joh.-D. [Bergheim.]

## Württemberg.

Ahnherz: Konrad von Württemberg (jetzt Rothenberg im württemb. Neckarreis) 1081—1092; Ludwig comes de Wirtemberg 1187; die Stammreihe beginnt mit Ulrich I. Gfn von Württemberg 1241—1265; Erwerb der Gfchaft Urach 1260, der Gfchaft Galw um 1308 resp.

1345, der Stammesherrschaft der Hgze von Teck 1326 resp. 1381; Ererbung der Gfthschaft Mompelgard (Montbéliard, Dep. Doubs) 1444; Erberhard im Bart wird Hgze von Württemberg 31. Juli 1485; die folgenden Linien stammen von des Hgzes Friedrich Eugen, geb. 21. Jan. 1732, † 23. Dez. 1797, und seiner Gemahlin Dorothea geb. Przßf. von Preußen, Markgräfin von Brandenburg-Schwedt, geb. 18. Dez. 1736, verm. 29. Nov. 1753, † 9. März 1798, fünf Söhnen. — S. Jahrg. 1831, S. (47), und 1848, S. 86.

### I. Königliche Linie.

Lutherisch. — Stuttgart. — Stammvater: Hgze Friedrich II., geb. 6. Nov. 1754, † 30. Okt. 1816; Entschädigung für die 1801 abgetretene Gfthschaft Mompelgard durch Ellwangen ic. 1803; Kurfürst 27. April 1803; König (Friedrich I.) 1. Jan. 1806.

**Wilhelm II.** Karl Paul Heinrich Friedrich König von Württemberg Majestät, geb. Stuttgart 25. Febr. 1848, Sohn des Pr. Friedrich, geb. 21. Febr. 1808, † 9. Mai 1870, u. seiner Gem. Katharine, geb. Przßf. von Württemberg, geb. 24. Aug. 1821, verm. 20. Nov. 1845, † 6. Dez. 1898, folgte dem Sohne seines Großvaters, dem König Karl I., geb. 6. März 1823, † 6. Okt. 1891; Chef des Grenz-Nats König Karl (5. württ.) Nr. 123, des Ul.-Nats König Karl (1. württ.) Nr. 19, des Drag.-Nats König (2. württ.) Nr. 26 u. des Feld.-Art.-Nats König Karl (1. württ.) Nr. 13, Gen. der Kav. à la suite des Kgl. preuß. Leib.-Ghus.-Nats u. Chef des Kür.-Nats Hgze Friedr. Eugen von Württemberg (westpr.) Nr. 5, Inf. des Kgl. bayr. 4. Inf.-Nats König Wilhelm von Württemberg, Chef des Kgl. sächs. Inf.-Nats Nr. 105 König Wilhelm II. von Württemberg u. des Kais. russ. 28. Drag.-Nats Nowgorod, Oberstin. des K. u. K. Hus.-Nats Wilhelm II. König von Württemberg Nr. 6, Nr. d. Schw. Ad., des Annunc.-D., des span. D. v. Obleß, CMr d. Joh.-D. ic.; verm. I) Aulsen 15. Febr. 1877 mit Marie Przßf. zu Waldeck und Pyrmont, geb. 23. Mai 1857, † 30. April 1882; II) Büdingen 8. April 1886 mit — Charlotte Przßf. zu Schaumburg-Lippe, geb. 10. Okt. 1864, Chef des Ul.-Nats König Wilhelm I. (2. württ.) Nr. 20, C.D. des Kgl. bayr. Theresien-D. ic.

**Tochter 1r Ehe:** Przßf. Pauline Olga Helene Emma von Württemberg Kgl. Hoh., geb. Hebenhausen 19. Dez. 1877; verm. Stuttgart 29. Okt. 1898 mit Friedrich Erbpr. zu Wied Durchl.

### Großvaters-Bruder

aus des Urgroßvaters, des Königs Friedrich I., 1. Ehe mit Auguste Przßf. von Braunschweig-Wolfenbüttel, geb. 3. Dez. 1764, verm. 11. Okt. 1780, † 27. Sept. 1788.

† König Wilhelm I., geb. 27. Sept. 1781, † 25. Juni 1864; verm. III) 15. April 1820 mit Pauline Hgzin von Württemberg, geb. 4. Sept. 1800, † 10. März 1873.

**Tochter:** 1) † Przßf. Katharine, s. Nekrolog.

2) † Przßf. Auguste, s. Nekrolog.

### II. Linie.

Evangelisch. — Stammvater: Hgze Ludwig, geb. 30. Aug. 1756, † 20. Sept. 1817.

† Hgze Alexander, geb. 9. Sept. 1804, † 4. Juli 1885.

Seine Nachkommen (nicht successionsfähig) s. Abt. III unter Teck.

### III. Herzogliche Linie.

Lutherisch. — Karlsruhe in Schlesien u. Stuttgart. — Stammvater: Hgze Eugen; geb. 21. Nov. 1758, † 20. Juni 1822. — Die Mtgl. dieser Linie führen den Titel Herzog und Herzogin von Württemberg mit dem Präs. Kgl. Hoh.

**Nikolaus** Herzog von Württemberg Kgl. Hoh., geb. Karlsruhe in Schlesien 1. März 1833, Sohn des Hgzes Eugen, geb. 8. Jan. 1788, † 16. Sept. 1857, und seiner 2. Gem. Helene geb. Przßf. zu Hohenlohe-Langenburg, geb. 22. Nov. 1807, verm. 11. Sept. 1827, † 6. Sept. 1880, K. u. K. F.Mt. und Kgl.

württ. Gen. der Inf. à la suite des Inf. Rgts Alt-Württemberg (3. württ.) Nr. 121, Nr des Joh.-D., Schw. W. u.; verm. Karlsruhe in Schlesien 8. Mai 1868 mit Wilhelmine Hggin von Württemberg, geb. 11. Juli 1844, † 24. April 1892. [Karlsruhe in Schlesien.]

### Geschwister,

- a) Halbbruder aus des Vaters 1. Ehe mit Mathilde Brzff. zu Waldeck und Pyrmont, geb. 10. April 1801, verm. 20. April 1817, † 18. April 1826.
1. † Hggin Eugen, geb. 25. Dez. 1820, † 8. Jan. 1875; verm. 15. Juli 1843 mit Mathilde Brzff. zu Schaumburg-Lippe, geb. 11. Sept. 1818, † 14. Aug. 1891.
- Kinder:** 1) † Hggin Eugen, geb. 20. Aug. 1846, † 27. Jan. 1877; verm. Stuttgart 8. Mai 1874 mit — Wera Konstantinowna Gfstin von Rußland Kais. Hoh., geb. 16. Febr. 1854 (orthod.), 2. Chef des III. Rgts König Karl (1. württ.) Nr. 19, Chef des Kais. russ. 22. Inf. Rgts Nischni-Nowgorod. [Stuttgart.]
- Töchter:** (1) Hggin Elsa Mathilde Maria, geb. Stuttgart 1. März 1876; verm. Stuttgart 6. Mai 1897 mit Albrecht Pr. zu Schaumburg-Lippe Durchl.
- (2) Hggin Olga Alexandra Maria, geb. Stuttgart 1. März 1876; verm. Stuttgart 3. Nov. 1898 mit Maximilian Pr. zu Schaumburg-Lippe Durchl.
- 2) Pauline Mathilde Ida, geb. . . . 11. April 1854, legte den Titel Herzogin ab 1. Mai 1880 und erhielt durch kgl. württemb. Verleihung vom . . . den Namen von Kirbach; verm. Karlsruhe in Schlesien . . . mit Dr. med. W. Willim, prakt. Arzt. [Breslau.]

### b) rechte Schwester.

2. Hggin Alexandrine Mathilde, geb. Karlsruhe in Schlesien 16. Dez. 1829, Abtissin des adl. Fräuleinstifts zu Oberstenfeld.

### Vaters-Bruder

aus des Großvaters, des Hggs Eugen (s. oben). Ehe mit Luise vw. Hggin (August Friedrich Karl, † 21. Juli 1782) von Sachsen-Weiningen, geb. Brzff. von Stolberg-Gedern, geb. 18. Okt. 1764, verm. 21. Jan. 1787, † 24. Mai 1834.

† Hggin Paul, geb. 25. Juni 1797, † 24. Nov. 1860; verm. 17. April 1827 mit Sophie Brzff. von Thurn und Taxis, geb. 4. März 1800, † 20. Dez. 1870.

**Sohn:** † Hggin Maximilian, geb. 3. Sept. 1823, † 28. Juli 1888; verm. Budeburg 16. Febr. 1876 mit — Hermine Brzff. zu Schaumburg-Lippe, geb. 5. Okt. 1845, kgl. Hoh. [Regensburg.]

## IV. Linie.

Katholisch. — Württemberg. — Stammvater: Hggin Wilhelm, geb. 27. Dez. 1761, † 10. Aug. 1830; verm. 23. Aug. 1800 mit Wilhelmine Frein von Zumberfeldt, geb. 18. Jan. 1777, † 6. Febr. 1822.

**Kinder** des Stammvaters (nicht successionsfähig), Grafen von Württemberg: 1. † Alexander Gf von Württemberg, geb. 5. Nov. 1801, † 7. Juli 1844.

**Kinder:** s. Taschenbuch der Gräflichen Häuser unter Württemberg.

2. † Wilhelm Gf von Württemberg, geb. 6. Juli 1810, † 17. Juli 1869, württemb. Hggin von Urach 28. Mai 1867.

Seine Nachkommen s. Abt. III unter Urach.

## V. Herzogliche Linie.

Katholisch. — Stuttgart. — Stammvater: Hggin Alexander, geb. 24. April 1771, † 4. Juli 1833. — Die Mtgl. dieser Linie führen den Titel Herzog und Herzogin von Württemberg mit dem Präd. kgl. Hoh.

Philipp Alexander Maria Ernst Herzog von Württemberg kgl. Hoh., geb. Neuilly 30. Juli 1838, Sohn des Hggs Alexander, geb. 20. Dez. 1804, † 28. Okt.

1881, und seiner Gem. Marie geb. Przß. von Orleans, geb. 12. April 1813, verm. 17. Okt. 1837, † 2. Jan. 1859, Kgl. württ. Gen. der Kav. à la suite des Ul.-Rats König Karl (1. württ.) Nr. 19, Oberstinh. des K. u. K. Inf.-Rats Nr. 77, Nr. des oesterr. D. v. Wlisch ic.; verm. Wien 18. Jan. 1865 mit — Maria Theresia Kais. Przß. u. Gbzgin von Oesterreich ic. K. u. K. Hoh., geb. 15. Juli 1845, SitrD. [Stuttgart.]

**Kinder:** 1) Hzzg Albrecht Maria Alexander Philipp Joseph, geb. Wien 23. Dez. 1865, Kgl. württemb. Gen.-Maj. u. Komdr der Kgl. preuß. 4. Kav.-Bri., à la suite des württemb. Ul.-Rats König Karl Nr. 19 u. des Oren.-Rats Königin Olga (1. württ.) Nr. 119, Kgl. preuß. Gen.-Maj. à la suite des Kurl.-Rats Hzzg Friedrich Eugen von Württemberg (westpreuß.) Nr. 5, Oberst-Inh. des K. u. K. Inf.-Rats Nr. 73, Nr. des oesterr. D. v. Wlisch, des Andreas-D., Schw. Ad. ic.; verm. Wien 24. Jan. 1893 mit — Margareta Sophia Kais. Przß. u. Gbzgin von Oesterreich ic. K. u. K. Hoh., geb. 13. Mai 1870, SitrD. [Potsdam.]

**Kinder:** (1) Hzzg Philipp Albrecht Karl Maria Joseph Ludwig Hubertus Stanislaus Leopold, geb. Stuttgart 14. Nov. 1893.

(2) Hzzg Albrecht Eugen Maria Philipp Karl Joseph Fortunatus, geb. Stuttgart 8. Jan. 1895.

(3) Hzzg Karl Alexander Maria Philipp Joseph Albrecht Gregor, geb. Stuttgart 12. März 1896.

(4) Hzzgin Maria Amalie Theresia Assunta Margarete Sophie Karoline Albertine Josephe, geb. Gmunden 16. Aug. 1897.

(5) Hzzgin Maria Theresie Margarete Annunciata Sophie Elisabeth Luise Albertine Josepha, geb. Schl. Moientsein 16. Aug. 1898.

(6) Hzzgin Marie Elisabeth Margarete Theresie Josephe Albertine Antonie, geb. Potsdam 12. Sept. 1899.

2) Hzzgin Maria Isabella Philippine Theresie Mathilde Josephe, geb. Drth bei Gmunden 30. Aug. 1871, SitrD.; verm. Stuttgart 5. April 1894 mit Johann Georg Fr. von Sachsen ic.

3) Hzzg Robert Maria Klemens Philipp Joseph, geb. Meran 14. Jan. 1873, Kgl. württemb. Mittm. im Drag.-Rgt König (2. württemb.) Nr. 26, K. u. K. Dlt. im Drag.-Rgt (Hzzg Albrecht Nr. 9. [Stuttgart.]

4) Hzzg Ulrich Maria Ludwig Philipp Joseph Anton, geb. Gmunden 13. Juni 1877, Kgl. württemb. Lt. im Ul.-Rgt König Wilhelm I. (2. württ.) Nr. 20, K. u. K. Lt. im Drag.-Rgt Kaiser Ferdinand Nr. 4. [Ludwigsburg.]

### **Vaters-Bruder**

aus des Großvaters, des Hzzgs Alexander Ehe mit Antoinette Przß. von Sachsen-Coburg-Saalfeld, geb. 28. Aug. 1779, verm. 17. Nov. 1798, † 14. März 1824.

† Hzzg Ernst, geb. 12. Aug. 1807, † 26. Okt. 1868; verm. Hamburg 18. Aug. 1860 mit — Anna Katharina Natalie Eichhorn, geb. . . . (seit 21. Aug. 1860 durch heissen-homburgische Erhebung) Frau von Grünhof.

Dieser Ehe ist eine Tochter entsprossen.

## Zweite Abteilung.

---

### Genealogie der deutschen Standesherrn,

nämlich der deutschen, vormalß reichsständischen, jetzt standesherrlich untergeordneten fürstlichen und gräflichen Häuser, denen das Recht der Ebenbürtigkeit mit den regierenden Fürstenhäusern zu steht.

(In Bayern steht den Erstgeborenen der bayrischen standesherrlichen Häuser das Prädikat „Fürst und Herr“, den Nachgeborenen das Prädikat „Fürst“ [nicht „Prinz“] zu.)

---

## Arenberg

(aus dem Hause Ligne).

Katholisch. — **Necklinghausen u. Brüssel.** — Ahnherr (des unten folgenden dritten Hauses Arenberg): Johann von Ligne (bei Leuze in der belg. Prov. Hainaut), † 1442; Ererbung von Barbançon (v. d. H. Abbeville) um 1480; Graf von Armburg (Reg.-Bez. Koblenz) infolge der Heirat des Johann v. Ligne-Barbançon, † 1568, mit Margarete, des Kobz., letzten Grafen v. Armburg a. d. H. von der Mark, † 1536, Schwester u. Erbin 1547. — Graf v. Armburg 1549; Kärnt. u. Erhebung von Armburg zur gefürsteten Reichsgrafschaft d. d. Wien 5. März 1556; Sitz u. Stimme im Fürstenkollegium 1570; Ererbung u. Aerschot u. Groy, sowie Hg. v. Aerschot u. v. Groy (s. dort) u. Grand v. Spanien 1r Kl. infolge der Ehe des Karl Fürsten v. Armburg, † 1616, mit Anna v. Croi-Chimay 13. Jan. 1612; Erhebung des Besitzes zum Hg. Armburg d. d. Wien 9. Juni 1644; Entschädigung für die im Frieden von Lunéville (9. Febr. 1801) verlorenen linterschein. Besitzungen durch das ehem. münsterische Amt Meppen (preuß. Reg.-Bez. Osnabrück) 26. Nov. 1802 u. die Grfschaft Necklinghausen (Reg.-Bez. Münster) 1. Febr. 1803; die beiden Gebiete bilden das Hg. Armburg-Meppen, souverän bis 13. Dez. 1810, Hannover u. Preußen untergeordnet 1815; „Durchl.“ 18. Aug. 1825; Erhebung des Besitzes (durch Hannover) zum Hg. Armburg-Meppen 9. Mai 1826; erbl. Mtgl. des preuß. Herrenh. 12. Okt. 1854. — Ahnherr des ersten Hauses Arenberg: Hartmann von Arenberg, † 1099 im Kampfe gegen die Ungläubigen; erbl. Burgraf u. Protektor von Köln . . . ; des letzten Burgrafen von Köln Johann u. seiner Gem. Katharina geb. Grfin v. Jülich einzige Tochter u. Erbin Mechthilde heiratete den Grafen Engelbert II von der Mark 25. Jan. 1298; von da ab (das zweite Haus Arenberg a. d. H. von der Mark) Grafen von der Mark u. Arenberg bis 1547. — S. Jahrg. 1836, S. 65; 1848, S. 91; 1849, S. 89; 1860, S. 95, und 1892, S. 98. — Die nachgeborenen Mtgl. dieses Hauses führen den Titel Prinz und Prinzessin von Arenberg ebenfalls mit dem Prädikate Durchl.

**Engelbert Prosper Ernst Maria Joseph Balthasar Herzog von Arenberg, Herzog von Aerschot und von Groy, Herzog zu Meppen, Fürst zu Necklinghausen etc., Durchl., geb. Salzburg 10. Aug. 1872, Sohn des Hg. Engelbert, geb. 11. Mai 1824, † 28. März 1875; folgte seinem Vater; Kgl. preuß. Lt. à la suite d. A., GFr des Kgl. D. etc.; verm. Brüssel 14. Okt. 1897 mit — Hedwige Prinz. von Ligne, geb. 4. Mai 1877.**

**Sohn:** Erbpr. Engelbert; Karl Maria Heinrich Anton Franz Kaspar, geb. Sch. Hévelé bei Löwen 20. April 1899.

### Geschwister.

1. Prinz. Maria Ludmilla Rosa Sophie Antonie Kaspara, geb. Hévelé 29. Juni 1870; verm. Brüssel 25. April 1888 mit Karl Erbpr. von Groy.
2. Prinz. Sophie Alexia Karola Maria Anna Melchiora Eleonora Engelberta, geb. Salzburg 26. Juli 1871; verm. Hévelé 26. Sept. 1889 mit Johann Pr. von Arenberg (s. unten).
3. Prinz. Marie Salvatrix Karola Kaspara Erneste Marzelline Eleonore Engelberta, geb. Hévelé 26. April 1874; verm. Hévelé 2. Dez. 1896 mit Stephan Pr. von Groy.
4. Pr. Karl Prosper Maria Melchior Engelbert Eleonor Gregor Wolfgang Joseph, geb. Hévelé 12. März 1875, Kgl. preuß. Lt. à la suite der Schustrotuppe für Südwest-Afrika. [. . .]

### Mutter.

vv. Hg. Eleonore von Arenberg Durchl., geb. Prinz. von Arenberg, geb. 19. Febr. 1845; verm. Wien 27. Mai 1868 (s. unten). [Brüssel.]

### Vaters-Brüder

aus des Großvaters, des Hg. Prosper, geb. 28. April 1785, † 27. Febr. 1861, Ehe mit Ludmilla Prinz. von Koblenz, geb. 15. März 1798, verm. 26. Jan. 1819, † 10. Jan. 1868.

1. Pr. Anton Franz, geb. Brüssel 5. Febr. 1826; verm. Brüssel 23. Aug. 1847 mit Maria Grfin von Merode, eb. 19. Nov. 1830, † 4. Sept. 1892. [Brüssel.]

- Kinder:** 1) Hr. Philipp Maria Prosper, geb. Séverlé 17. Juni 1848, Priester, päpstl. GkM. und bischöfl. geistl. Rat. [Eichstätt, Mittelfranzen.]
- 2) Hr. Franz von Assisi Ludwig Maria, geb. Séverlé 29. Sept. 1849, Kgl. preuß. Maj. à la suite d. A., Kais. Leg.-Sekr. a. D., Mitgl. des D. Reichstags und des preuß. Abgeordnetenhauses. [Berlin.]
- 3) Hr. Johann Baptist Engelbert Maria, geb. Brüssel 18. Okt. 1850, Kgl. preuß. Maj. à la suite d. A.; verm. Séverlé 26. Sept. 1889 mit — Sophie Brzß. von Arenberg, geb. 26. Juli 1871 (s. oben). [Brüssel.]
- Kinder:** (1) Hr. Anton Wilhelm Engelbert Prosper Ernst Johann Maria Joseph Philipp Kaspar, geb. Brüssel 5. Febr. 1891.
- (2) Hr. Gerhard Engelbert Maria Anton Johann Melchior Joseph, geb. Brüssel 18. Febr. 1892.
- (3) Brzß. Marie Eleonore Sophie Franziska Antonia Ludmilla Josephine Balthasare, geb. Brüssel 5. März 1894.
- (4) Hr. Robert Prosper Paul Johann Anton Engelbert Marie Ernst Joseph Kaspar Stephan, geb. Reich (Rheinpreußen) 10. Aug. 1895.
- (5) Hr. Eugen Anton Engelbert Prosper Ernst Johann Maria Joseph Melchior Philipp Stephan, } geb. Reich  
21. April  
1897.
- (6) Hr. Franz Leopold Anton Engelbert Prosper Ernst Johann Maria Joseph Balthasar Philipp Stephan, }
- 4) Brzß. Pauline Marie Josepha, geb. Brüssel 9. Mai 1852. [Marchés les Dames, Belgien.]
- 5) Hr. Karl Franz Marie Ernst, geb. Brüssel 23. Jan. 1858. [Marchés les Dames, Belgien.]
2. † Hr. Karl, geb. 6. Sept. 1831, † 9. Juni 1896; verm. Zvanka bei Preshburg 16. Jan. 1876 mit — Julie geb. Graf Hunyady von Kéthely, geb. 28. Aug. 1831, vw. Fürstin (Michael III. Obrenowitsch, † 10. Juni 1868) von Serbien, EitrD. [Wien, Tuchlauben 5, und Brüssel.]

### Großvaters-Bruder

- aus des Urgroßvaters, des Hggs Ludwig Engelbert, geb. 3. Juli 1750, † 7. März 1820, Ehe mit Luise Pauline de Brancas a. d. H. der Ducs de Brancas, geb. 23. Nov. 1755, verm. 19. Jan. 1773, † 10. Aug. 1812.
- † Hr. Peter, geb. 2. Okt. 1790, † 27. Sept. 1877; verm. 27. Jan. 1829 mit Mir Maria Charlotte de Talleyrand a. d. H. der Ducs de Périgord, geb. 4. Nov. 1808, † 21. Sept. 1842.
- Kinder:** 1) Brzß. Marie Nicolette Augustine, geb. Massiers 15. Nov. 1830 (D. des Markt. D.); verm. Paris 8. Okt. 1849 mit Charles Of von Merode, † 6. April 1892.
- 2) Hr. August Ludwig Alberich, geb. Paris 15. Sept. 1837, Mitgl. des Institut français u. der franz. Deputiertenkammer, Präf. der Suez-Kanal-Gesellschaft; verm. Paris 18. Juni 1868 mit Jeanne de Gressfulbe, geb. 20. März 1850, † 24. März 1891. [Paris, 20 Rue de la Ville l'Evêque.]
- Kinder:** (1) Brzß. Alex Johanne Marie, geb. Paris 15. April 1869; verm. Paris 2. Juni 1888 mit Pierre Marquis de Laguiche, franz. Art.-Kpt. im Gen.-Stab u. Mil.-Mitt. in Wien.
- (2) Hr. Peter Karl Ludwig, geb. Menetou Salon f./Gher 14. Aug. 1871. [Paris.]
- (3) Brzß. Luise Marie Charlotte, geb. Menetou Salon f./Gher 23. Nov. 1872; verm. Paris 1. Juni 1892 mit Louis Ste de Noëlie. [Paris, Rue Fabert 2.]
- (4) Hr. Ernst Karl Maria Elias, geb. Paris 3. März 1886.

### Urgroßvaters-Bruder

- aus des Ur-Urgroßvaters, des Hggs Karl, geb. 31. Juli 1721, † 17. Aug. 1778, Ehe mit Luise Margarete, geb. 10. Juli 1780, verm. 18. Juni 1748, † 18. Aug. 1820, des Ludwig Engelbrecht, Gfn von der Mark, Tochter.
- † Hr. August, geb. 30. Aug. 1753, † 26. Sept. 1833; verm. 23. Nov. 1774 mit Marie geb. de Cernay a. d. H. der Marquis de Cernay, geb. . . . 1756, † 12. Sept. 1810.



**Sohn:** † Hr. Ernst, geb. 25. Mai 1777, † 20. Nov. 1857; verm. II) Oedenburg 26. Sept. 1842 mit — Sophie Brziff. von Auersperg, geb. 8. Jan. 1811, K. u. K. P. D. [Wien, Landstraße 96, u. Salzburg.]

**Tochter Hr. Ehe:** Brziff. Leonore Marie Josephine Ursula, geb. Wien 19. Febr. 1845; verm. Wien 27. Mai 1868 mit Engelbert Hgg von Arenberg († 28. März 1875), f. oben.

## Auersperg.

(6. Abt der Baukrayzischen Linie des Gesamthauses Auersperg, f. Genealogisches Taschenbuch der Graf. Häuser.)

Katholisch. — Oesterreich. — Adolf I von Urspereg (jetzt Auersperg in Krain) erscheint urkundlich zuerst 1050; Hggbr 1539; Ererbung des einer älteren Linie zu Schönberg d. d. Neustadt 5. Jan. 1463 verliehenen Erblandmarschallamtes in Krain und der Windischen Mark, sowie der Pfschaft Gottschee (in Krain), mit deren Erlöschn 1604; Hgg mit „Hoch- u. Wohlgeboren“ d. d. Regensburg 11. Sept. 1630; Belehnung mit der Pfschaft Wels (in Niederösterreich) und Hggbr (primog.) d. d. Regensburg 18. Sept. 1653; Hgg von Münsterberg und Frankenstein (in Schlessien) 1654; Erhebung der Pfschaft Thengen (in Baden) zur gefürsteten Pfschaft d. d. Regensburg 14. März 1664; die folgenden Linien stammen von zwei Söhnen des Fürsten Heinrich Joseph Johann, Hgg von Münsterberg und Frankenstein, geb. 24. Jan. 1697, † 9. Juli 1783. — S. Jahrg. 1836, S. 67, und 1848, S. 93, sowie 1850, S. 91.

### A. Fürstliche Linie.

Stammvater: Fürst Karl Joseph Anton, Hgg von Münsterberg u. Frankenstein, geb. 17. Febr. 1720, † 2. Okt. 1800; Erlöschn des letztgenannten Titels mit dem Verkauf des Hgg. an die Krone Preußen 1791; Hgg von Gottschee 11. Nov. 1791; Hggürstentumsausdehnung auf die gesamte Nachkommenschaft mit „Hochgeboren“ d. d. Wien 21. Dez. 1791; „Durchl.“ 18. Aug. 1825. — Die Nachgeborenen führen den Titel Prinz u. Prinzessin von Auersperg mit dem Präd. Durchl.

### 1. Herzoglicher Abt.

Goldegg bei St. Pölten. — Stammvater: Fürst Wilhelm, geb. 12. Febr. 1782, † 25. Jan. 1827.

Karl Maria Alexander Fürst von Auersperg, Herzog von Gottschee, gefürsteter Graf von Wels, Durchl., geb. Wien 26. Febr. 1859, Sohn des Hr. Adolf, geb. 21. Juli 1821, † 5. Jan. 1885, und seiner 2. Gem. Johanna geb. Gjin Kestetics von Tolna, geb. 15. Juni 1830, verm. 6. Okt. 1857, † 9. März 1884, folgte seinem Oheim, dem Fürsten Karl, geb. 1. Mai 1814, † 4. Jan. 1890; erbl. Mital. und 1. VPräf. des Herrnh. des oesterr. Mital., OberstErbEdam. u. OberstErbEdMarshall in Krain und der Windischen Mark, GMat u. K. K. Mittm. der Eidenz des Edw. III. Mital. Nr. 5; verm. Wien 10. Nov. 1885 mit — Leonore Gjin Dreunner-Enfevoirth, geb. 28. Juli 1864, EitrD. und K. u. K. P. D.

**Kinder:** 1) Hr. Adolf, geb. Goldegg in Niederösterreich 9. Aug. 1886.

2) Brziff. Gathe, geb. Goldegg 6. April 1888.

3) Brziff. Johanna, geb. Goldegg 14. Juli 1890.

4) Brziff. Leonore, geb. Goldegg 22. Nov. 1892.

5) Hr. Karl, geb. Goldegg 16. Jan. 1895.

### Geschwister.

1. Brziff. Johanna Marie Aloisia Hildegard Ernestine, geb. Tepliz 17. Sept. 1860, K. u. K. P. D. und EitrD.; verm. Prag 10. Okt. 1885 mit Main Hr., jetzigem Fürsten von Mohan.

2. Brziff. Ernestine Maria Wilhelmine Valentine, geb. Tepliz 14. Febr. 1862, EStiftsD. des K. K. adelig-weltlichen Damenstifts „Maria Schul“ zu Brünn.

3. Prjñ. **Aglaë Franziska Marie Aloysie**, geb. Tepliz 28. März 1868, EtrD.; verm. Prag 14. Juli 1892 mit Ferdinand Graf Rinsky.
4. Fr. **Franz Maria Johann Joseph**, geb. Prag 11. Dez. 1869; verm. Manoi, Ehrensbury, New Jersey, 14. Juni 1899 mit — **Florence Elsworth**, geb. New York 25. Dez. 1882, des E. C. Hazard, Fabrikbesitzer in Ehrensbury, Tochter. [New York City.]

### Vaters-Geschwister

aus des Großvaters, des Fürsten Wilhelm, geb. 12. Febr. 1782, † 25. Jan. 1827, Ehe mit Friederike von Kents, geb. 18. Febr. 1791, verm. 15. Febr. 1810. † 5. Nov. 1860.

1. † Prjñ. **Aglaë**, s. Nekrolog.
2. † Fürst **Karl**, geb. 1. Mai 1814, † 4. Jan. 1890; verm. Tepliz 18. Aug. 1851 mit — **Ernestine Gräfin Festetics von Tolna**, geb. 27. Mai 1831, EtrD. und R. u. K. Pd. [Prag u. Albrechtsberg bei Loosdorf, Niederösterreich.]
3. † Fr. **Alexander**, geb. 15. April 1818, † 2. März 1866; verm. 14. Jan. 1852 mit **Scrolta Gräfin v. Szápáry**, geb. 28. Juni 1831, † 21. März 1873.
- Tochter:** Prjñ. **Anna Josephine Alexandrine Karoline**, geb. Budapest 12. Okt. 1852, EtrD.; verm. Gyönghös 14. Jan. 1877 mit **Kabán Gräfin von Westphalen zu Fürstenberg**, † 1. Mai 1887. [Gyönghös in Ungarn.]

### 2. Fürstlicher Ast.

lebt in Böhmen u. Wien, Auerspergstr. 1. — Stammvater: Fr. **Vincenz**, geb. 9. Juni 1790, † 16. Febr. 1812; Oberst-Gränzbefehlshaber von Tirol aus der Trautson'schen Erbschaft 1690; „Durchl.“ 18. Aug. 1825.

**Franz Joseph Maria Emanuel Fürst von Auersperg Durchl.**, geb. Wien 20. Okt. 1856, Sohn des Fr. Vincenz, geb. 16. Juli 1812, † 7. Juli 1867, und seiner Gem. **Wilhelmine** geb. Gräfin Colloredo-Mannsfeld, geb. 16. Juli 1826, verm. 29. April 1845, † 19. Dez. 1898; folgte seinem Vater im Besitze der Allobichastan (s. unten) u. dem Sohne seines Großvaters, dem Fürsten **Romanus Karl**, geb. 10. Okt. 1813, † 24. März 1869, im Besitze des fürstl. Auersperg-Schönfeld'schen Geld-Adelkommisses; Herr der Habschaften **Rassaberg**, **Zleb**, **Lupadl** und **Kralowitz** in Böhmen, **Niedersladnitz** in Niederösterreich, der Güter **Matray** und **Speckenstein** in Tirol; Oberst-Gränzbefehlshaber von Tirol, R. u. K. Km. u. W. Rat, Mtgl. des Herrenh. des österr. Rats, R. K. Rittm. im 2. Ldw.-M.-Rat, Etr des Deutschen O. u.; verm. Wien 10. Jan. 1878 mit — **Wilhelmine Gräfin Rinsky a. d. H.** der Fürsten Rinsky, geb. 5. April 1857, EtrD. und R. u. K. Pd.

**Kinder:** 1) Prjñ. **Christiane Marie Wilhelmine**, geb. Slatinan in Böhmen 24. Nov. 1878.

- 2) Fr. **Vincenz Karl Ferdinand Franz Maria**, geb. Wien 15. Jan. 1880.
- 3) Prjñ. **Marie Wilhelmine Franziska**,
- 4) Prjñ. **Charlotte**, geb. Slatinan 27. Juni 1885.
- 5) Fr. **Ferdinand**, geb. Slatinan 18. April 1887.

### Geschwister.

1. Prjñ. **Gabriele Marie Eleonore**, geb. Wien 21. Febr. 1855, EtrD. und R. u. K. Pd.; verm. Wien 18. Juni 1877 mit **Alfred Fürsten zu Windisch-Gracs**.
2. Fr. **Engelbert Ferdinand Maria**, geb. Wien 21. Febr. 1859, R. u. K. Km. und Rittm. 1r Kl. des R. K. Ldw.-M.-Rats Nr. 5; verm. Prag 27. Aug. 1883 mit — **Gabriele Prjñ. zu Hohenlohe-Langenburg**, geb. 31. Okt. 1862, EtrD. [Grünberg in Böhmen u. Wien, Auerspergstr. 1.]

**Kinder:** 1) Prjñ. **Wilhelmine Gabriele Maria**, geb. Böhmisches-Neubaus 14. Juni 1884.

- 2) Fr. **Herwart Franz**, geb. Grünberg 29. Juli 1885.
- 3) Fr. **Ludwig Gottfried**, geb. St. Veit bei Wien 27. Mai 1887.
- 4) Fr. **Karl Hieronymus Vincenz Maria**, geb. Grünberg 30. Sept. 1892.

3. **Pr. Eduard Severin Maria**, geb. Wien 8. Jan. 1863, Dr. jur., K. u. K. Am.; verm. Wien 6. Juni 1885 mit — **Maria Prinz. von Schönburg-Gartenstein**, geb. 17. Dez. 1861, Eitr. D. [Weinwörth in Salzburg u. Wien, Ferkensfelderstr. 6.]

**Kinder:** 1) **Prinz. Karoline**, geb. Wien 22. März 1886.

2) **Pr. Franz**, geb. Wien 8. April 1887.

3) **Pr. Eduard**, geb. Weinwörth 7. April 1893.

4) **Prinz. Wilhelmine Marie Franziska** . . . , geb. Weinwörth 4. Okt. 1894.

4. **Prinz. Christiane Maria**, geb. Wien 26. Febr. 1866, Eitr. D. und K. u. K. W.D.; verm. Wien 16. Mai 1885 mit **Hugo Pr. zu Windisch-Grätz**.

### Großvaters-Bruder

aus des Urgroßvaters, des **Fürsten Wilhelm**, geb. 9. April 1749, † 16. März 1822, Ehe mit **Leopoldine Franziska Grin von Waldstein**, geb. 8. Aug. 1761, verm. 10. Febr. 1776, † 30. Nov. 1846.

† **Fürst Karl**, geb. 17. Aug. 1784, † 18. Dez. 1847; verm. 15. Febr. 1810 mit **Auguste Eleonore Elisabeth Antonie von Lenthe**, geb. 12. Jan. 1790; luth.; † 19. Mai 1873.

**Töchter:** 1) **Prinz. Sophie Karoline Marie**, geb. Prag 8. Jan. 1811, K. u. K. W.D.; verm. Ldenburg 26. Sept. 1842 mit **Ernst Pr. von Arenberg**, † 20. Nov. 1857.

2) **Prinz. Henriette Wilhelmine**, geb. Blaschitz in Böhmen 23. Juni 1815; verm. Prag 11. Jan. 1835 mit **Ludwig Fürsten zu Hohenlohe-Bartenstein-Jagstberg**, † 22. Aug. 1860.

3) **Prinz. Friederike Marie**, geb. Prag 19. Dez. 1820, Eitr. D., unter dem Namen „**Mater Raymunda**“ Oberin des Dominikanerinnenklosters zu St. Veit bei Wien. [Wien, Schloßberg 3.]

4) **Prinz. Ernestine**, geb. Prag 28. April 1822, Eitr. D. u. Dechantin des Damenstifts auf dem **Pradschin** zu Prag.

### Urgroßvaters-Bruder

aus des Ur-U groÙvaters, des **Fürsten Karl Joseph Anton** (s. oben) Ehe mit **Maria Josepha Rosalie Prass. von Trautson**, geb. 26. Aug. 1724, verm. 26. Mai 1744, † 10. Mai 1792.

† **Pr. Vincenz**, geb. 31. Aug. 1763, † 4. Juni 1833; verm. 22. Mai 1805 mit **Luise Grin von Glam-Gallas**, geb. 8. Okt. 1774, † 1. Mai 1831.

**Töchter:** **Prinz. Karoline Johanne Marie**, geb. Prag 6. Mai 1809, Eitr. D. und K. u. K. W.D.; verm. Prag 14. Jan. 1836 mit **Johann Egon Edgfin zu Fürstenberg**, † 10. Jan. 1879.

### B. Gräfliche Linie.

W 16 in Oberösterreich. — **Stammvater:** **Graf Franz Xaver**, geb. 19. Juni 1749, † 8. Jan. 1808, Halbbruder des **Fürsten Karl Joseph Anton**. — S. Jahrg. 1856, S. 95. — Die Mtgl.

dieser Linie führen den Titel **Graf und Gräfin von Auersperg**.

**Karl Graf von Auersperg**, geb. . . . 12. Nov. 1843, Sohn des **Gfn Franz Xaver**, geb. 9. Febr. 1804, † . . . Aug. 1873, und seiner Gem. **Theresa Freiin von Scheibler**, geb. 12. Aug. 1814, verm. 9. Febr. 1831, † 7. März 1879; folgte seinem Vater; K. u. K. Gen.-Maj. und Rndt der Kav.-Div. in Jaroslau.

### Schwwestern.

1. **Gn Eugenie**, geb. . . . 16. Okt. 1839; verm. Teplitz 16. Aug. 1862 mit **Wibert Gfn von Fürstenberg-Stammheim**. [Stammheim.]

2. **Gn Therese**, geb. . . . 22. Febr. 1841. [ . . . ]

## Bentheim

(aus dem Hause Güterswyl).

Ahnherr: Goerwyn v. Güterswyl (Burm-Götterswyl, Reg.-Bez. Düsseldorf) 1202; Gf v. Bentheim (siehe B.) infolge der Ehe des Ritters Goerwin v. Güterswyl, † 1370, mit Hedwig, des Bernhard, letzten Gfn von Bentheim a. d. S. der Gfn von Holland, † 1421, Schwester u. Erbin, geb. 1324, 1421; Herr v. Steinfurt (s. II. Linie) 1451; Familien- und Erb-Einigung 1487; Gf v. Steinfurt a. d. Worms 26. April 1495; Erwerbung von Tecklenburg (Reg.-Bez. Münster; Gfschaft Tecklenburg 1150, mit Bentheim vereint 1262) und Rheda (s. unten) infolge der Ehe Eberwyns III. Gfn von Bentheim-Steinfurt, geb. 1536, † 1562, mit Anna Gfn von Tecklenburg a. d. S. Schwerin 19. Febr. 1562; Vertheilung unter den Söhnen Arnolds II. Gfn von Bentheim-Steinfurt, Tecklenburg u. Rheda, geb. 1554, † 1606, von denen zwei die folgenden Linien stifteten, 25. Dez. 1604. — S. Jahrg. 1836, S. 76; 1849, S. 98. u. 1892, S. 108.

### A. Bentheim-Tecklenburg.

Reformiert. — Rheda, Reg.-Bez. Minden, und Hohenlimburg, Reg.-Bez. Arnsberg. — Stammvater: Adolf Gf zu Tecklenburg-Rheda, geb. 17. Juli 1577, † 5. Nov. 1623; die Gfschaft Tecklenburg wird an Preußen abgetreten 1707; Einführung der Erstgeburtserbfolge 1746; preuß. Kurfürst zu Bentheim a. d. Berlin 20. Juni 1817; „Durchl.“ 18. Aug. 1825; erbl. Mtgl. des preuß. Herrenh. 12. Okt. 1854. — S. Jahrg. 1848, S. 99. — Die Nachgeborenen führen den Titel Prinz u. Prinzessin zu Bentheim-Tecklenburg ebenfalls mit dem Präd. Durchl.

Gustav Moriz Kasimir Ludwig Adolf August Otto Arnold Georg Hermann Gumbrecht Fürst zu Bentheim-Tecklenburg, Graf zu Tecklenburg und Limburg, Herr zu Rheda, Bewelingshofen, Hoya, Alpen u. Helfenstein, Erbvoigt zu Köln, Durchl., geb. Bockfeld 4. Okt. 1849, Sohn des Pr. Adolf, geb. 7. Mai 1804, † 3. Sept. 1874; folgte seinem Oheim, dem Fürsten Franz, geb. 11. Okt. 1800, † 8. Jan. 1885; erbl. Mtgl. des preuß. Herrenh., Kgl. preuß. Maj. à la suite d. A., GfR des Joh.-D. rc.; verm. Rheda 12. April 1888 mit — Thelja Adelsheid Julie Luise von Rothenberg, geb. Fürstenaue 28. März 1862.

**Sohn:** Erbpr. Adolf Moriz Kasimir Karl Adalbert Hugo Arthur, geb. Rheda 29. Juni 1889.

### Geschwister.

1. Prinz. Luise Adelsheid Karoline Alexandrine Anna Maria Elisabeth Philippine, geb. Rheda 7. Febr. 1844; verm. Rheda 7. Okt. 1862 mit Georg Pr. von Schönburg-Waldenburg.
2. Prinz. Elisabeth Luise Karoline Adelsheid Bertha Charlotte Agnes Auguste Theresie Amalie, geb. zu Bockfeld 28. März 1848. [ . . . ]
3. Pr. Karl Moriz Kasimir Bernhard Franz Adolf Heinrich Georg Emil Ludwig Eugen Hermann, geb. Bockfeld 12. Aug. 1852, Kgl. preuß. Rittm. à la suite d. A.; verm. Klipphausen 29. Okt. 1891 mit — Margarete Prinz. Reuß J. L., geb. 1. Okt. 1864. [Schwarzbach bei Kubland in Schlesien.]
4. Prinz. Marie Friederike Luise Henriette Adelsheid Mathilde Karoline Nanes Eugenie Philippine Anna Theresie, geb. Starholz 31. März 1857; verm. Ebersdorf 8. Okt. 1878 mit Arthur Gfn zu Erbach-Erbach.

### Mutter.

vm. Prinz. Anna zu Bentheim-Tecklenburg Durchl., geb. Prinz. Reuß j. L., geb. 16. Dez. 1822; verm. Schleiz 7. März 1843. [Rudolstadt.]

### Großvaters-Bruder

aus des Urgroßvaters, des Gfn Moriz Kasimir, geb. 12. Sept. 1735, † 4. Nov. 1805, Ehe mit Helena Charlotta Sophia Gfn zu Sann-Wittgenstein-Berleburg, geb. 8. Dez. 1739, verm.

2. Sept. 1761, † 3. Nov. 1805. — Die Nachkommen führen den Titel Graf zu Bentheim-Tecklenburg.

† **Hr Friedrich**, geb. 21. Jan. 1767, † 26. Dez. 1835; verm. 16. März 1797 mit Wilhelmine Gräfin zu Sayn-Wittgenstein, geb. 2. Sept. 1773, † 7. Mai 1856.

**Söhne**: 1) † **Hr Moriz**, geb. 16. Jan. 1798, † 27. Jan. 1877; morg. verm. Köbelheim 21. April 1838 mit — **Meline** Freiin des Vorbes, geb. 22. Juli 1817, kath.; f. Taschenb. der Freiherrl. Häuser.

**Kinder**: f. Taschenb. der Gräfl. Häuser unter Bentheim-Tecklenburg-Mheda.

2) † **Hr Emil** Friedrich, geb. 6. April 1806, † 5. Juli 1895; verm. Tagal, Java, 28. Okt. 1845 mit — **Antoinette** Josine Adrienne von Nees, geb. Calembeurg, Prov. Gelderland, Holland, 11. Jan. 1824. [Frankfurt a. M.]

## B. Bentheim und Steinfurt.

Reformiert. — Schl. Steinfurt in Westfalen und Bentheim, Kr. Offchaft Bentheim, in Hannover. — Stammvater: **Arnold** Josff Hr zu Bentheim-Bentheim geb. 4. April 1580, † 10. Febr. 1643; preuß. Fürst zu Bentheim d. d. Berlin 21. Jan. 1817; „Durchl.“ 18. Aug. 1825, erbfl. Mtgl. des preuß. Herrenhauses 12. Okt. 1854; erbl. Mtgl. der württ. Kammer der Standesherrn 11. Febr. 1875. — S. Jahrg. 1848, S. 101. — Die Nachgeborenen führen den Titel Prinz u. Prinzessin zu Bentheim und Steinfurt ebenfalls mit dem Präd. Durchl.

**Alexis** Karl Graf Ludwig Ferdinand Eugen Bernhard Fürst zu Bentheim und Steinfurt, Graf zu Tecklenburg und Limburg, Herr zu Hheda, Bewelingshofen, Pohn, Alven und Helsenstein, Erbvoigt zu Köln Durchl., geb. Burgsteinfurt 17. Nov. 1845, Sohn des Fürsten Ludwig, geb. 1. Aug. 1812, † 28. Sept. 1890, und seiner Gem. **Bertha** Przß. von Heinen-Philippthal-Barchfeld, geb. 26. Okt. 1818, verm. 27. Juni 1839, † 6. Mai 1888; folgte seinem Vater; erbl. Mtgl. des preuß. Herzeugs. und der württ. Kammer der Standesherrn, Kgl. preuß. Gen.-Maj. à la suite d. A., Kr. u. Kommandator der hannov. Genossenschaft des Joh.-O.; verm. Arosen 7. Mai 1881 mit — **Pauline** Przß. zu Waldeck und Pyrmont, geb. 19. Okt. 1855.

**Kinder**: 1) Erbpr. **Eberwyn** Ludwig Georg Friedrich, geb. Potsdam 10. April 1882. [Burgsteinfurt.]

2) **Hr. Viktor** Adolf Wilhelm Otto, geb. Potsdam 18. Juli 1883.

3) **Hr. Karl** Georg, geb. Bentheim 10. Dez. 1884.

4) **Przß. Elisabeth** Sophie Marie Helene, geb. Bentheim 12. Juli 1886.

5) **Przß. Viktoria** Charlotte Hermine Auguste, geb. Bentheim 18. Aug. 1887.

6) **Przß. Emma** Marie Bertha Wilhelmine, geb. Bentheim 19. Febr. 1889.

7) **Hr. Alexis** Rainer Arnold Ulrich, geb. Burgsteinfurt 16. Dez. 1891.

8) **Hr. Friedrich** Georg Rudolf, geb. Burgsteinfurt 27. Mai 1894.

## Geschwister.

1) **Przß. Marie** Luitgarde Elisabeth, geb. Burgsteinfurt 26. Okt. 1843; verm. Burgsteinfurt 16. Mai 1867 mit Ludwig Fürsten zu Sayn-Wittgenstein-Hohenstein.

2) **Hr. Karl** Wilhelm Alexis Julius Ferdinand, geb. Burgsteinfurt 21. Febr. 1848, Kgl. preuß. Oberstk. à la suite d. A. [Hannover.]

3) **Hr. Georg** Friedrich Reinhard, geb. Burgsteinfurt 28. Juni 1851, Kgl. preuß. Major u. Gef.-Bes. im 1. hannov. Drag.-Bat Nr. 9; morg. verm. London 5. April 1869 mit — **Gertrud** Berth, durch Diplom des Hzgs von Sachsen-Coburg und Gotha vom 16. Juli 1889 **Freifrau** von Althaus (f. Taschenb. der Freiherrl. Häuser). [Weck.]

## Bentind.

Reformiert. — Schl. Widdachten bei Arnhem, Gaikdorf in Württemberg. Schl. Weldom bei Gooer in Holland und im Haag. — Geldernscher Uradel, der mit Wicherus von Bentind

(das gleichnamige Stammschloß soll bei Gorfel in der niederl. Prov. Gelderland gelegen haben) 1283 zuerst auftritt; Aufnahme in die Ritterschaft von Gelderland 1377; William of Bentinck, geb. 6. Nov. 1704, † 13. Okt. 1774, Bruder des 1. Duke of Portland (s. III. Abt.); wird Kgl. d. d. Wien 29. Dez. 1732; Ererbung der reichsunmittelbaren Hschaften Knypphausen und Varel durch seine Heirat mit Charlotte Sophie, geb. 4. Aug. 1715, verm. 1. Juni 1733, † 5. Febr. 1500, Erbin des letzten Gfn von Aldenburg, durch die unten folgende Linie 1842; deshalb Verleihung des Präd. „Erlaucht“ (primog.) 12. Juni 1845; Verkauf der oben genannten Standeshäuser an Aldenburg 1854; Kgl. großbrit. Anerkennung des Gfnititels d. d. . . März 1886; Ererbung der Standeshäuser Waldeck-Limpurg in Württemberg, sowie erbl. Mtgl. der württ. Kammer der Standesherrn 18. Dez. 1888. — S. Jahrg. 1864, S. 243, auch Taschenbuch der Gräfl. Häuser 1894. — Die Nachgeborenen führen den Titel Graf u. Gräfin Bentinck.

Wilhelm Carl Philipp Otto Graf von Bentinck und Waldeck-Limpurg, Graf von Aldenburg, Herr zu Gaildorf, Mibbachten u. Erl., geb. Frankfurt a. M. 28. Nov. 1848, Sohn des Gfn Carl, geb. 4. März 1792, † 28. Okt. 1864, und seiner Gem. Mechtilde geb. Gfin zu Waldeck und Byrmont, geb. 23. Juni 1826, verm. 30. Jan. 1846, † 28. Febr. 1899; folgte seinem Bruder, dem Gfn Heinrich (s. u.) in Folge Familienvertrags vom 30. Nov. 1874 in die Rechte des Gflich Aldenburg-Bentinckischen Familienfideikommisses, sowie seiner Mutter in die von ihr von ihrem Bruder Richard laut Familienvertrag von 1863 übernommene Standeshäuser Waldeck-Limpurg in Württemberg laut Familienvertrag vom 18. Dez. 1868; erbl. Mtgl. der württ. Kammer der Standesherrn, Kgl. großbrit. Leg. Sekr. z. D., Nr. des Deutschen D., Ballei Utrecht, Nr. des Joh. D. u.; verm. Schl. Twickel in Overijssel 8. März 1877 mit — Marie Cornelia Krein von Heeckeren-Wassenaer, geb. im Haag 13. Jan. 1855, Besitzerin der Hschaften Welsdam, Kernheim und Obdam in den Niederlanden.

**Kinder:** 1) Gfin Mechtilde Corisande Renira Marie, geb. Mibbachten 20. Dez. 1877.

2) Erbgf Wilhelm Friedrich Carl Heinrich, geb. London 22. Juni 1880, Erpeltant des Deutschen D., Ballei Utrecht.

3) Gf Friedrich Georg Unico Wilhelm, geb. Dieren 21. Juni 1888, Erpeltant des Deutschen D., Ballei Utrecht.

4) Gfin Isabelle Antoinette Marie Clementine, geb. Dieren 15. Nov. 1889.

### Geschwister und deren Nachkommen.

1. Gf Heinrich Carl Adolf Friedrich Wilhelm, geb. London 30. Okt. 1846, trat durch Familienvertrag (s. oben) die Rechte der Erstgeburt ab, Kgl. großbrit. Oberstk. a. D., Erpeltant des Deutschen D., Ballei Utrecht; verm. London 8. Dez. 1874 mit — Henrietta Eliza Cathcart MacKerrell, geb. London 20. Juli 1848. [London, 53 Green-Street, u. Bustard Manor, Martin, Salisbury.]

**Kinder:** 1) Gf Robert Charles, geb. London 5. Dez. 1875. [Bustard Manor.]

2) Gfin Renira Christine, geb. London 6. Nov. 1877; verm. London 6. Dez. 1898 mit Dr. jur. Alexander Frhrn von Heeckeren a. d. H. Kell. [Kevvel.]

3) Gf Charles Henry, geb. London 23. April 1879. [Haarlem.]

4) Gf Henry Duncan, geb. London 24. Juni 1881. [Cambridge.]

5) Gfin Ursula Viktoria Henriette, geb. London 18. Nov. 1884.

6) Gf Arthur William Douglas,

7) Gfin Naomi Mechtilde Henriette, } geb. London 24. Juli 1887.

2. Gf Carl Reinhard Adalbert, geb. Mibbachten 9. Febr. 1853, Nr. des Deutschen D., Ballei Utrecht, Kgl. preuß. Dt. a. D. [Mibbachten]; verm. Bergheim im Rst. Waldeck 28. Sept. 1878 mit Helene Gfin zu Waldeck und Byrmont (geb. 12. Mai 1859, geschieden 16. Mai 1885).

**Tochter:** Gfin Marie Amalie Mechtilde Agnes, geb. Hannover 16. Sept. 1879.

3. Gf Godard Johann Georg Carl, geb. Mibbachten 3. Aug. 1857, Herr zu Amerongen, Sintel, Elst, Zuylenstein, Leersum, Lievendaal, Ed und Wiel, Nr. des

Deutschen D., Vallei Utrecht; verm. im Haag 12. Juni 1884 mit — Luise Gfin von Anlandt, geb. Brüssel 28. Jan. 1861. [Amerongen, Prov. Utrecht]

**Kinder:** 1) Gf Carl Arthur Reinhard Wilhelm Godard August, geb. Amerongen 16. Aug. 1886, Erspeltant des Deutschen D., Vallei Utrecht.

2) Gf Godard Adrian Heinrich Julius, geb. Middachten 21. Febr. 1887, Erspeltant des Deutschen D., Vallei Utrecht.

3) Gfin Elisabeth Mechtild Marie Sophie Luise, geb. Amerongen 31. Mai 1892.

4) Gf Johann Viktor Richard Rudolf, geb. Amerongen 5. Febr. 1896, Erspeltant des Deutschen D., Vallei Utrecht.

5) Gf Alfred Ludwig Heinrich Godard, geb. Amerongen 27. Dez. 1897, Erspeltant des Deutschen D., Vallei Utrecht.

4. Gfin Viktoria Mary Friederike Mechtild, geb. Ramsgate 6. Sept. 1868. [Middachten.]

### Vaters-Bruder

aus des Großvaters, des Gfn Johann Carl, geb. 2. Juli 1763, † 23. Nov. 1833, Ehe mit Jacqueline Gfin von Kede-Ginkel, geb. 21. Dez. 1767, verm. 20. März 1785, † 6. Sept. 1839.

† Gf Wilhelm, geb. 15. Nov. 1787, † 8. Juni 1855; verm. 15. April 1841 mit Pauline Gfin von Münnich, geb. 27. Mai 1817, † 12. Okt. 1898.

**Tochter:** Gfin Jacqueline Christine Anne Adelaide von Ventind, geb. im Haag 4. Jan. 1855; verm. im Haag 5. Nov. 1874 mit Friedrich Magnus Gfn zu Solms-Wildenfels.

### Großvaters-Bruder

aus des Urgroßvaters, des Gfn Anton, geb. 15. Aug. 1734, † 1. April 1768, Ehe mit Marie Katherine von Luyll aus dem Hause der Frhen von Luyll-Serooskerken, geb. 5. April 1743, verm. 5. Okt. 1760, † 23. Okt. 1793.

† Wilhelm, f. Taschenb. der Gräfl. Häuser.

### Urgroßvaters-Bruder

aus des Ur-Urgroßvaters, des Gfn William (s. oben) Ehe mit Charlotte Sophie, des letzten Gfn von Aldenburg Tochter (s. oben).

† Gf Johann Albert, geb. 29. Dez. 1737, † 23. Sept. 1775; verm. 17. Juli 1763 mit Renira Frein von Luyll-Serooskerken, geb. 29. März 1744, † im Juli 1792.

**Sohn:** † Gf Wilhelm, geb. 17. Juni 1764, † 21. Febr. 1813; verm. 20. Okt. 1802 mit Lady Frances Pierrepont a. d. H. der Karls Manvers, geb. 19. Juni 1781, † 10. Febr. 1847.

**Sohn:** † Gf Carl, geb. 22. März 1810, † 7. Febr. 1891; verm. I) Dunsford, Devonshire, 10. Mai 1849 mit Harriet Fulford, geb. 21. März 1818, † 16. März 1863; II) Plangerniew, Denbighshire, 20. Jan. 1858 mit — Frances Williams, geb. Bryn-Gwyn in Wales 17. April 1816. [Indio, Bovey, Devonshire.]

**Sohn 1r Ehe:** Gf Henry Aldenburg, geb. Highwick, Devonshire, 7. Jan. 1852, Rechtsanwält; verm. London 9. Juli 1890 mit — Alma Martha Paget a. d. H. der Marquises of Anglesea, geb. London 8. Okt. 1864. [London SW, Cadogan Square.]

## Castell.

Fränkische Dynastien, die den Gfn Rudolf um 800 als ihren Ahnherrn nennen und mit Friedrich de Castell (s. unten) 1069 zuerst urkundlich erscheinen; Bestätigung als RGf 1562; die nachfolgenden Linien stammen von zwei Söhnen des Gfn Christian Friedrich Carl, geb. 26. Febr. 1730, † 15. Okt. 1773; gemeinschaftl. Hausgrundgesetz vom 6. Dez. 1794, bestätigt 1796 u. 1807, und Haus- u. Familienvertrag vom 6. Juli 1827, abgeändert durch ein neues Haus- u. Familiengesetz vom 14. Juni 1861, das die Benennung der beiden Linien regelt; der jeweilige Senior des Gesamthauses hat den Vorrang vor dem Familienhaupte der andern Linie. — S. Jahrg. 1834, S. 163, und 1848, S. 241.

## I. Castell-Castell.

Goangelisch. — Castell im bayr. Reg.-Bez. Unterfranken. — Stammvater: **Hf** Albrecht Friedrich Karl, geb. 2. Mai 1768, † 11. April 1810; erbh. Mgl. der Kammer der Räte in Bayern 26. Mai 1818; bayr. Verehrung des Erbprinz "Graf" (primog.) 22. April 1829 auf Grund des Beschlusses der Deutschen Bundesversammlung vom 13. Febr. 1829. — Die Nachgeborenen führen den Titel Graf u. Gräfin zu Castell-Castell.

**Friedrich** Karl Graf und Herr zu Castell-Castell Erl., geb. Castell 22. Juli 1864 Sohn des Hfn Karl, geb. 23. Mai 1826, † 2. Jan. 1886; folgte seinem Vater; erbh. Rat der Krone Bayern, Kgl. bayr. Dkt. à la suite d. N., GfR des Hoh. D. r.; verm. Merseburg 26. Juni 1895 mit — **Gertrud** Hfn zu Stolberg-Wernigerode, geb. 6. Jan. 1872.

**Kinder:** 1) **Hfn** Antonie Emma Elisabeth, geb. Castell 18. April 1896.

2) **Erbsk** Karl Friedrich, geb. Castell 8. Mai 1897.

3) **Hf** Konstantin Friedrich, geb. Castell 27. Okt. 1898.

4) **Hfn** Margarete, geb. Castell 27. Okt. 1899

## Geschwister.

1. **Hfn** Agnes Ida Adelheid Klothilde, geb. Castell 21. Aug. 1858. [Castell.]

2. **Hfn** Klothilde Marie, geb. Castell 16. Febr. 1860. [Notsdam.]

3. **Hfn** Amalie Charlotte, geb. Castell 15. Mai 1862. [Castell.]

4. **Hfn** Jenny, geb. Castell 22. Juni 1866. [Castell.]

5. **Hf** Otto Friedrich, geb. Castell 12. Mai 1868, Kgl. bayr. Dkt. im 1. Ul.-Rgt Kaiser Wilhelm II., König von Preußen, fmdt zur Kriegsakademie. [München.]

## Mutter.

vw. **Hfn** Emma zu Castell-Castell Erl., geb. Hfn zu Solms-Rödelheim, geb. 19. Aug. 1831; verm. Affenheim 23. Sept. 1856. [Castell.]

## Vaters-Geschwister

aus des Großvaters, des Hfn Friedrich Ludwig, geb. 2. Nov. 1791, † 21. April 1875, Ehe mit Emilie Pfzff. zu Hohenlohe-Langenburg, geb. 27. Jan. 1793, verm. 25. Juni 1816, † 20. Juli 1859.

1. **Hfn** Adelheid Klothilde Auguste, geb. Castell 18. Juni 1818; verm. Castell 30. April 1839 mit Julius Hfn zur Lippe-Biekerfeld, † 17. Mai 1884.

2. **Hfn** Karoline Johanne Viktorie Elise, geb. Castell 2. Dez. 1819, ED. des Kgl. bayr. Theresien-D. [Castell.]

3. **Hf** Gustav Friedrich Ludwig Eugen Emil, geb. Castell 17. Jan. 1829, Obersthofmeister Sr. Maj. des Königs von Bayern, Kgl. bayr. Gen.-Lt. à la suite d. N.; verm. Augsburg 11. Sept. 1869 mit — Elisabeth Hfn von Prühl, geb. 8. Dez. 1851, Kgl. bayr. WD. u. ED. des Kgl. bayr. Theresien-D. [München.]

**Kinder:** 1) **Hf** Friedrich Ludwig Karl Georg, geb. Großmairn 28. Aug. 1874, Kgl. bayr. Lt. à la suite des 1. Ul.-Rgts Kaiser Wilhelm II., König von Preußen. [München.]

2) **Hf** Wolfgang Friedrich Julius Magnus, geb. München 27. Mai 1877, Kgl. sächs. Lt. im GMeiter-Rgt. [Dresden.]

3) **Hfn** Ludmilla Jenny Emilie Emma Ida Adelheid, geb. München 3. Dez. 1881. [München.]

## Großvaters-Bruder

aus des Urgroßvaters, des Hfn Albrecht Friedrich Karl (s. oben) Ehe mit Sophie Amalie Charlotte Hfn von Löwenstein-Wertheim-Bieneburg (geb. 2. April 1771, verm. 30. April 1788, † 25. Mai 1823)

† **Hf** Karl, geb. 8. Dez. 1801, † 2. März 1850; verm. 18. Juli 1837 mit Evlvia Hfn Wetter von Lilienberg, geb. 4. März 1810; fatb.; † 10. Juli 1872.

**Sohn:** **Hf** Adolf Karl, geb. Remlingen 14. Okt. 1841. [La Varenne-Colombes bei Paris.]



## II. Castell = Rüdtenhausen.

Evangelisch. — Rüdtenhausen im bayr. Reg.-Bez Unterfranken. — Stammvater: **Gf Christian Friedrich**, geb. 21. April 1772, † 28. März 1850; erbl. Mitgl. der Kammer der Räte in Bayern 26. Mai 1818; bayr. Verleihung des Prädikats „Erlaucht“ (primeo.) 22. April 1829 auf Grund des Beschlusses der Deutschen Bundesversammlung vom 13. Febr. 1829. — Die Nachgeborenen führen den Titel **Graf u. Gräfin zu Castell-Rüdtenhausen**.

**Wolfgang Christian August Friedrich Karl Erwein Graf und Herr zu Castell-Rüdtenhausen** Erl., geb. Rüdtenhausen 21. April 1830, Sohn des Erbgn Adolf, geb. 15. März 1805, † 11. Juni 1849, und seiner ersten Gem. Klara geb. Gfin zu Rankau-Breitenburg, geb. 29. Mai 1807, verm. 21. Sept. 1827, † 4. Juli 1838; folgte seinem Großvater, dem Gfn Christian Friedrich (s. oben); Senior des gfl. Gesamthauses Castell, erbl. Rat der Krone Bayern, Kgl. bayr. Major à la suite, Rkt des Joh.-D. zc.; verm. Büdingen 17. Mai 1859 mit — **Emma** Prinz. zu Hensberg und Büdingen in Büdingen Durchl., geb. 23. Febr. 1841.

- Kinder:** 1) **Erbst Siegfried Friedrich Kasimir Adolf Kuno**, geb. Rüdtenhausen 17. März 1860, Kais. D. Leg.-Rat u. 1. Votisch.-Sekr. in Rom.  
 2) **Gf Kasimir Friedrich**, geb. Rüdtenhausen 10. März 1861, Ohzsl. heff. Mittm. u. Sek. (Chef im 1. Draag.-Rgt (G-Draag.-Rgt) Nr. 23. [Darmstadt.]  
 3) **Gfin Marie Mathilde Adelheid Aloiside Wilhelmine Konradine Elisabeth Julie Emilie**, geb. Rüdtenhausen 6. März 1864; verm. Rüdtenhausen 8. Okt. 1891 mit Christian Ernst Erbr., nachher. Fürstin zu Stolberg-Bernigerode Durchl.  
 4) **Gf Otto Friedrich Reinhard Georg**, geb. Rüdtenhausen 7. April 1865, Kgl. preuß. Prym. u. Vatt.-Chef im 1. Gzfeld.-Art.-Rgt; verm. Köfla 26. April 1898 mit — **Marie Prinz. zu Stolberg-Köfla** Durchl., geb. 2. März 1880. [Berlin.]  
 5) **Gf Alexander Friedrich Voßhar**, geb. Rüdtenhausen 6. Juli 1866, Kgl. bayr. Okt. à la suite d. N.; verm. Stein 28. Febr. 1898 mit — **Ottilie Freiin von Haber**, geb. 6. Sept. 1877. [Stein bei Nürnberg.] (Der Graf Alexander erhielt für sich und seine Nachkommen die kgl. bayr. Bewilligung, sich Grafen und Gräfinnen von Haber-Castell zu nennen, s. Taschenbuch der Gräfl. Häuser.)  
 6) **Gfin Luitgarde Thekla Emma Agnes Sophie**, geb. Rüdtenhausen 30. Okt. 1867. [Rüdtenhausen.]  
 7) **Gf Hugo Friedrich Albert**, geb. Rüdtenhausen 4. April 1871, Kgl. preuß. Lt. im 3. Gzfeld.-Art.-Rgt. [Berlin.]  
 8) **Gf Hermann Friedrich Julius**, geb. Rüdtenhausen 27. Aug. 1872, Kais. D. Lt. im 2. See-Bat. [Wilhelmshaven.]  
 9) **Gf Wolfgang Friedrich Heinrich Philipp**, geb. Rüdtenhausen 22. Juni 1875, Ohzsl. heff. Lt. im Feld.-Art.-Rgt Nr. 25 (Ohzsl. Art.-Korps), fmdt zur Reitschule in Hannover.

**Geschwister,**

a) Rechte Geschwister.

1. † **Gf Kuno**, geb. 12. Febr. 1832, † 3. April 1897; verm. Suttin in Kurland 16. Mai 1857 mit — **Emma Gfin von Kenjerlingk**, geb. 20. Jan. 1835. [Büdingen.]

**Kinder:** 1) **Gfin Klara Amalie Luise Marie Emma Sophie Klaudine Mathilde**, geb. Suttin 15. Okt. 1861; verm. Witau in Kurland 14. Okt. 1887 mit Wilhelm Frihn Knige. [Suttin in Kurland.]

2) **Gf Friedrich Paul Adolf**, geb. Suttin 18. Nov. 1862, Kgl. preuß. Prym. u. Komp.-Chef im 3. G-Rgt zu Fuß; verm. Graz 29. Okt. 1896 mit — **Marie von Hann**, geb. Graz 29. Juni 1875. [Berlin.]

3) **Gfin Wilhelmine Eleonore Kastrade**, geb. Suttin 2. Dez. 1863; verm. Asuppen in Kurland 25. Dez. 1888 mit Gustav Baron von der Osten-Sacken. [Thalßen in Kurland.]

4) **Gfin Eveline Lucie Karoline Bertha Luitgarde**, geb. Suttin 31. Dez. 1864. [.....]

- 5) **Hfin Marie Karoline Dagmare**, geb. Suttten 29. Okt. 1866; verm. Mitau 12./24. Juli 1894 mit Hans Werner Baron von Behr. [Ugablen bei Piltten, Kurland.]
- 6) **Hf Dskar Friedrich Hermann**, geb. Luby im Gouv. Kowno 29. Nov. 1869. [Pussen, Kurland.]
- 2) **Hf August Karl Friedrich Wilhelm Max Hermann Kasimir**, geb. Rüdtenhausen 8. Nov. 1833, R. u. K. Km., Oberstlt. u. Gestüts-Kmdt. [Wisel in Böhmen.]
- 3) **Hfin Mathilde Friederike Magdalene Wilhelmine Amalie Charlotte Dorothee Ida Adelheid Sophie**, geb. Rüdtenhausen 4. Nov. 1835. [Meran.]
- b) Halbgeschwister, aus des **Vaters 2. Ehe mit Marie Freilin von Thüngen**, geb. 18. Juli 1818, verm. 8. Juni 1840, † 24. Okt. 1888.
- 4) **Hf Christian Karl Wilhelm Friedrich Franz Runo Moritz Ludwig August**, geb. Rüdtenhausen 13. Aug. 1841, Dr. jur., R. u. K. Km.; verm. Böslau 25. Juli 1876 mit — **Philippine von Haas**, geb. Wien 29. Aug. 1858 (kath.). [Wien.]
- Kinder** (kath.): 1) **Hf Bruno Friedrich Eduard Maria Runo Philipp**, geb. Wien 4. Aug. 1877. [Wien.]
- 2) **Hfin Désirée Maria Bertha Eugenie Luitgard Mathilde**, geb. Wien 4. Febr. 1880. [Wien.]
- 5) **Hfin Luitgarde Sophie Karoline Mathilde Auguste Johanne Natalie Julie Elise Klothilde Sylvine**, geb. Rüdtenhausen 23. Aug. 1843; verm. Rüdtenhausen 7. Juli 1870 mit **Alfred Wt. zu Hsenburg-Wüdingen** in Wüdingen Durchl.
- 6) **Hfin Bertha Amalafunde Jenny Auguste Amalie Fanny Luise**, geb. Rüdtenhausen 4. Juli 1845; verm. Rüdtenhausen 30. Sept. 1869 mit **Bruno Fürsten zu Hsenburg-Wüdingen** in Wüdingen Durchl.

## Colloredo-Mannsfeld\*.

Katholisch. — **Wien**, Zebllgasse 8. — **Erlauler Uradel**; Erlaubnis zur Erbauung des Schlosses Colloredo bei Aquileja im oesterr. Küstenlande 4. Dez. 1302; Jahr 19. März 1588; böhmischer **Hf** 14. Jan. 1711; Oberst-Erbland-Truchsess des Kg. Böhmen 13. Sept. 1723; **Hf** d. d. **Wien** 11. Dez. 1724; **Hfürst** (primog.) d. d. **Wien** 29. Dez. 1763; erbl.-oesterr. **Hfürst** (primog.) 24. Dez. 1764; ungar. Inbigenat 1765; Namen- und Wappenvereinigung mit **Mannsfeld** infolge der Heirat des **Fürsten Franz Gundaccar** mit **Marie Isabella**, Erbin des letzten **Hfn v. Mannsfeld**, 26. Febr. 1789; „Durchl.“ (primog.) 18. Aug. 1825. — **E.** Jahrg. 1842, **S.** 85, 1848, **S.** 111, und 1858, **S.** 108. — Die Nachgeborenen führen den Titel **Graf u. Gräfin Colloredo-Mannsfeld**.

**Joseph Hieronymus Rudolf Ferdinand Franz Maria Fürst Colloredo-Mannsfeld** Durchl., geb. zu Prag 17. Febr. 1866, Sohn des **Hfn Hieronymus**, geb. 20. Juli 1842, † 29. Juli 1881, und seiner Gem. **Alaë** geb. **Hfin Frestetic** von Tolna, geb. 2. Febr. 1840, verm. 29. April 1865, † 1. Juni 1897; folgte seinem Großvater, dem **Fürsten Joseph**, geb. 26. Febr. 1813, † 22. April 1895; erbl. Mitgl. des **Herrnh.** des oesterr. **Rats**, R. K. Lt. im 6. Ldw.-Ul.-Rgt.

### Geschwister.

- Hfin Johanna Maria Theresia Alaë Natalie**, geb. Dobrich 27. Juli 1867, Eitr.D. und R. u. K. W.D.; verm. **Wien** 23. April 1887 mit **Alons Erbpr.** nachher. **Fürsten von Schönburg-Hartenstein** Durchl.
- Hfin Marie Theresia Sophia Magdalena Alaë**, geb. Dobrich 5. Aug. 1869, Eitr.D.; verm. **Wien** 25. April 1892 mit **Karl Hfn zu Trautmansdorff**.
- Hf Hieronymus Hubertus Franz Alfred Ernst Maria**, geb. Dobrich 3. Nov. 1870, R. u. K. Km. u. Linienschiffs-Kähnrich. [Pola.]
- Hfin Ernestine Kätoline Marie Timothea**, geb. Dobrich 24. Jan. 1873. [ . . . ]

**Vaters-Geschwister**

aus des Großvaters (s. oben) Ehe (s. unten).

1. Gän Karoline Wilhelmine, geb. Wien 24. Febr. 1844; verm. Wien 25. Nov. 1872 mit Joseph Fern von Gudenus. [Mühlbach in Niederoesterreich.]
  2. Gän Ida Magdalena Sophia, geb. Wien 23. Aug. 1845, K. u. K. P. D.; verm. Wien 21. Aug. 1877 mit Leopold Fern von Gudenus, Oberjägermeister. [Wien, Singerstr. 7.]
  3. Gf Franz de Paula Ferdinand Gundaccar, geb. Wien 1. Aug. 1847, K. u. K. Off. der Res. des Prag.-Kais. Kaiser Franz Nr. 1; verm. I) Prag 23. Jan. 1874 mit Maria Kreim Vera von Lehrenthal, geb. 26. Mai 1850, † 5. Mai 1881; II) Groß-Eskal 6. Sept. 1884 mit Elisabeth Kreim Vera von Lehrenthal, geb. 2. März 1868, † 29. Juli 1890. [Zierndorf.]
- Kinder:** a) **1r Ehe:** 1) Gän Marie Felicia Theresia Elisabeth, geb. Zierndorf 24. Juli 1875. [Zierndorf.]
- 2) Gf Rudolf Joseph Ferdinand Maria, geb. Zierndorf 16. Aug. 1876, K. u. K. Pr. der Res. des Kais.-Kais. Gf Nádasdy Nr. 9. [Zierndorf.]
  - 3) Gf Ferdinand Johannes Hieronymus Maria, geb. Zierndorf 5. Juni 1878. [Zierndorf.]
  - 4) Gän Isabella Theresia Josephine Alaa, geb. Polosce 20. April 1881. [Zierndorf.]
- b) **2r Ehe:** 5) Gf Franz de Paula Gundaccar Alois Hieronymus Elias Maria, geb. Zierndorf 11. Okt. 1885.
- 6) Gän Alaa Elisabeth Marie Theresie, geb. Zierndorf 12. Dez. 1886.
  - 7) Gän Elisabeth Maria, geb. Zierndorf 15. Juli 1890.

**Großmutter.**

vm. Kurfürstin Maria Theresia Colloredo-Mannsfeld Durchl., geb. von Lebzelttern, geb. Wien 27. April 1818, K. u. K. P. D., verm. Wien 27. Mai 1841. [Wien, Zedlitzgasse 8.]

**Urgroßvaters-Bruder**

aus des Ur-Urgroßvaters, des Kurfürsten Franz Gundacker, geb. 28. Mai 1731, † 27. Okt. 1807. Ehe mit Marie Isabelle Gän von Mannsfeld, geb. 29. Aug. 1750, verm. 6. Jan. 1771, † 21. Okt. 1794.

† Gf Hieronymus Graf Colloredo-Mannsfeld, geb. 30. März 1775, † 23. Juli 1822; verm. 2. Febr. 1801 mit Wilhelmine Gän von Waldstein-Wartenberg, geb. 9. Aug. 1775, † 2. Febr. 1849.

**Folgen:** † Kurfürst Franz Colloredo-Mannsfeld (geb. 8. Nov. 1802, † 28. Mai 1852); verm. 25. Sept. 1825 mit Christiane Gän von Clam-Gallas, geb. 24. Febr. 1801, † 7. Sept. 1886.

**Tochter:** † Gän Wilhelmine, s. Nekrolog.

**G r o ß.**

Katholisch. — D ü l m e n, Kreis Coesfeld in Westfalen. — Dynasten der Picardie, des Hennegau und des Artois, die den ungarischen König Bela II, † 1141, als ihren Ahnherrn betrachten und mit Regidius von Croij (Crouy im französ. Dep. Somme) 1207 zuerst urkundlich erscheinen; Ahnherr des Zweiges Solre, des einzigen noch blühenden des Hauses Croij, ist der dritte Sohn Philipps von Croij, Gfn von Chimay; Anton von Croij, Herr von Sempy, † 1546, verm. mit Luise von Luxemburg; die ältere Linie der Kurfürsten von Chimay (Reichsfürstenstand d. d. Aachen 9. April 1486, erneuert 28. Juni 1510, 6. Aug. 1594, 30. März 1664) erlosch 11. Sept. 1527; Gf von Chimay 1470; Marquis d'Aerschot 1519; Gte de Beaumont 1520; Gte des Roculx 1530; Duc d'Aerschot 1533; Pr. de Chateau-Verrien 1561; Marquis d'Havré 1574; Gf von Solre (im Dep. Nord) 8. Nov. 1590; Erhebung der Hschaft Croij zum Hgt. Juni 1598; Grand v. Spanien 1r Kl. 1598; Duc d'Havré 1627; Prince de Solre 14. Nov. 1677; französ. Duc Croij 1768; Erwerbung von Dülmern (s. oben) 1808; „Durchl.“ 18. Aug. 1825; erbl. Hgt.

des preuß. Herrenhauses 12. Okt. 1854. — S. Jahrg. 1836, S. 90; 1848, S. 115; 1855, S. 99, und 1896, S. 129. — Die Nachgeborenen führen den Titel Prinz u. Prinzessin von Groß gleichfalls mit dem Präd. Durchl.

**R u d o l f** Maximilian Konstantin Herzog von Groß Durchl., geb. Dülmen 13. März 1823, Sohn des Hrzg Alfred, geb. 22. Dez. 1789, † 14. Juli 1861, und seiner Gem. Eleonore geb. Prjß. zu Salm-Salm, geb. 6. Dez. 1794, verm. 21. Juni 1819, † 6. Jan. 1871; folgte seinem Vater; erbl. Mtgl. des preuß. Herrenh., Kr des ketterr. D. v. GMeck, (Er des Walt. D. zc.; verm. I) Velocit in Belgien 15. Sept. 1853 mit Natalie Prjß. von Ligne, geb. 31. Mai 1835, † 23. Juli 1863; II) Beau-rainq 22. Sept. 1884 mit Eleonore Prjß. zu Salm-Salm, vw. Duquesa de Sijuna n Infantado, geb. 21. Jan. 1842, † 18. Juni 1891.

**Kinder:** 1) Prjß. Isabella Hedwig Franziska Natalie, geb. Dülmen 27. Febr. 1856, EtrD.; verm. Schl. P'Hermitage 8. Okt. 1878 mit Friedrich Hgg von Oesterreich zc., Hg von Teichen, K. u. K. Hob.

2) Erbpr. Karl Alfred Ludwig Rudolf, geb. Brüssel 29. Jan. 1859, (Er des Walt. D. zc.; verm. Brüssel 25. April 1888 mit — Ludmilla Prjß. von Aren-berg, geb. 29. Juni 1870. [Dülmen.]

**Kinder:** (1) Hr. Karl Rudolf Engelbert Philipp Leo, geb. Brüssel 11. April 1889. (2) Prjß. Isabella Antonia Eleonore Natalia Klementine, geb. Schl. P'Hermitage 7. Okt. 1890.

(3) Hr. Engelbert Ernst Eugen, geb. Schl. P'Hermitage 9. Nov. 1891.

(4) Hr. Anton Prosper Klemens, geb. Brüssel 6. Jan. 1893.

3) Prjß. Natalie Konstanze Henriette, geb. Trazequies in Belgien 14. Juli 1863; verm. Dülmen 4. Sept. 1883 mit Heinrich Hfm von Merode, Pr. de Grimberghe et de Rubempré.

### Geschwister.

1. Prjß. Leopoldine Auguste Johanne Franziska, geb. Dülmen 9. Aug. 1821; verm. Dülmen 13. Juli 1841 mit Emanuel Pr. von Groß, † 16. Jan. 1885 (f. unten).

2. † Hr. Alois, geb. 13. Jan. 1825, † 20. Aug. 1898; verm. Dülmen 18. Juni 1853 mit — Franziska Prjß. zu Salm-Salm, geb. 4. Aug. 1833, EtrD. [Elabeg in Böhmen.]

**Kinder:** 1) Prjß. Marie Rosine Franziska, geb. Dülmen 11. Mai 1864. [Elabeg.]

2) Prjß. Eleonore Leopoldine Aloisia, geb. Dülmen 13. Mai 1855; verm. Schönau-Teplitz 12. Juli 1893 mit Leopold Fürsten zu Salm-Salm.

3) Hr. Max Rudolf Karl Dietrich Anna, geb. Schwetthausen in Westfalen 16. Jan. 1864. [Elabeg.]

4. Prjß. Emma Augusta, geb. Dülmen 26. Juni 1826. [Paris.]

4. † Hr. Georg, geb. 30. Juni 1828, † 15. April 1879; verm. Paris 22. Jan. 1862 mit — Marie de Durfort-Civrac de Lorge a. d. H. der Duc de Lorge, geb. 16. Jan. 1841. [Schl. Chambran, Eure, und Paris, 21 Rue St. Dominique.]

**Kinder:** 1) Hr. Ludwig Wilhelm Lorenz Viktor, geb. Schl. P'Hermitage 22. Sept. 1862; verm. Paris 24. Nov. 1887 mit — Hortense Eugénie Marie Caroline Amélie de l'Espine, geb. Paris 25. Febr. 1867. [Paris.]

2) Prjß. Marie Eleonore Luise Georgine, geb. Brüssel 6. Jan. 1864; verm. Paris 26. Mai 1887 mit Marie Louis René Ste de Obéigant. [Paris.]

3) Prjß. Anna Maria Pauline Elisabeth, geb. Brüssel 27. Sept. 1865; verm. Paris 11. Febr. 1889 mit Charles Ste de Bruce. [Paris.]

4) Prjß. Johanne Maria Emma Augusta, geb. Dülmen 10. Okt. 1870; verm. Paris 20. Juni 1894 mit Heibert d'Esraigne, Marquis de Benevelles. [Paris.]

5) Hr. Franz Maria Emanuel Joseph, geb. . . . 18. März 1873. [ . . . ]

6. Prjß. Bertha Rosine Ferdinandine, geb. Dülmen 12. Mai 1833, D. des Walt. D.; verm. Düsseldorf 16. April 1863 mit Ignaz Fehrn von Landsberg-Welen. [Drensfurst in Westfalen.]

6. Brzj. **Gabriele Henriette Wilhelmine**, geb. Dülmen 5. Jan. 1835; verm. Dülmen 28. Jan. 1874 mit Ludovic Fr. de Polignac.

### Vaters-Brüder

aus des Großvaters, des Hggs August, geb. 3. Nov. 1765, † 19. Okt. 1822, 1. Ehe mit Anne Victurienne de Hochepouart a. d. H. der Ducs de Mortemart, geb. 7. Mai 1773, verm. 10. Jan. 1789, † 10. Juli 1806.

1. † Br. **Ferdinand**, geb. 31. Okt. 1791, † 4. Sept. 1865; verm. 3. Sept. 1810 mit Konstanze Brzj. von Croÿ-Zelre, geb. 9. Aug. 1789, † 2. Dez. 1869.
- Söhne:** 1) † Br. **Emanuel**, geb. 13. Dez. 1811, † 16. Jan. 1885; verm. Dülmen 13. Juli 1841 mit — Leopoldine Brzj. von Croÿ, geb. 9. Aug. 1821 (s. oben). [Koeltr in Belgien.]
- Kinder:** 1) Br. **Eduard Gustav Ludwig Emanuel**, geb. Koeltr 13. Sept. 1843. [Koeltr.]
- 2) † Br. **Gustav**, geb. 19. Mai 1845, † 3. Sept. 1889; verm. Paris 15. Juni 1868 mit — Eugenie Luise de Croir, geb. Paris 28. März 1842. [Paris und Koeltr.]
- Kinder:** a. Brzj. **Margarete Konstanze Luise Maria**, geb. Koeltr 1. Okt. 1869; verm. Paris 28. Juni 1893 mit Theodule Ste de Grammont. [Paris.]
- b. Br. **August Maria Gustav Stephan Karl**, geb. Koeltr 18. Okt. 1872; verm. Sèverlé b. Löwen 2. Dez. 1896 mit — Marie Brzj. von Arenberg, geb. 26. April 1874. [Koeltr.]
- Kinder:** a) Brzj. **Leonore Dorothea Sophie Leopoldine Amalie Antonie Maria Gabrielle**, geb. Sèverlé 19. Sept. 1897.
- b) Br. **Stephan** . . . . . geb. Koeltr . . . . .
- c. Brzj. **Konstanze Leopoldine Philippine Maria**, geb. Paris 15. April 1876. [Koeltr.]
- d. Brzj. **Alir Marimillienne Marie**, geb. Koeltr 9. Aug. 1884.
- e. Brzj. **Pauline Maria Magdalene**, geb. Koeltr 11. Jan. 1887.
- 3) Brzj. **Emma Henriette Marie Leopoldine**, geb. Koeltr 27. Febr. 1858. [ . . . ]
- 2) Br. **Justus Maria Ferdinand**, geb. Paris 19. Febr. 1824; verm. Brüssel 28. Sept. 1854 mit Marie Josephine Magdalene Steffe d'Urjel, geb. 17. Sept. 1833, † 18. April 1885. [Brüssel.]
- Kinder:** (1) Brzj. **Marie Josepha Konstantia Karoline**, geb. Brüssel 8. März 1856; verm. Brüssel 10. Okt. 1882 mit Adolphe Ste du Chastel de la Howardrie. [Echl. Bez. Belgien.]
- (2) Brzj. **Sophie Marie Ferdinande**, geb. Brüssel 15. Febr. 1858. [Brüssel.]
- (3) Br. **Heinrich Franz Ghislain Ludwiga Maria**, geb. Brüssel 8. März 1860, Kgl. belg. Rittm. im 1. Guiden-Regt. [Brüssel.]
- (4) Br. **Alfred Heinrich Joseph Maria Rudolf**, geb. Koeltr 17. Sept. 1862, Kgl. preuss. Optm. à la suite d. A. [Brüssel.]
- (5) Br. **Ferdinand Karl Joseph Leo Maria**, geb. Koeltr 4. Mai 1867, Welt-geistlicher, diensttuender Geh.-Rm. Sr. Heil. des Papstes. [Rom, Vatikan.]
- (6) Br. **Karl Joseph Heinrich Maria**, geb. Koeltr 14. Mai 1869; verm. Rumillies 15. April 1896 mit — Mathilde Glin von Kobiano, geb. Rumillies 6. Febr. 1868. [Echl. Rumillies bei Tournai.]
- Tochter:** Brzj. **Maria-Magdalena Mathilde Gerardine**, geb. Rumillies 10. Juni 1897.
- (7) Br. **Joseph Emanuel Maria Sophia Ignaz**, geb. Brüssel 20. Febr. 1873, Kgl. preuss. Lt. à la suite d. A. [Brüssel.]
2. † Br. **Philipp**, geb. 26. Nov. 1801, † 2. Aug. 1871; verm. 28. Juli 1824 mit Johanna Brzj. zu Salm-Salm, geb. 5. Aug. 1796, † 22. Nov. 1868.
- Kinder:** 1) † Br. **Leopold**, geb. 5. Mai 1827, † 15. Aug. 1894; verm. I) Benedig 20. Jan. 1864 mit Beatrice Glin Nugent, geb. . . . . , † 26. März 1880, vm. Marchesa (Marimilian, † . . . . 1880) Strozzi-Sagrati; II) Politzhan in Böhmen 5. Mai

- 1881 mit — Rosa Grfin von Sternberg, geb. 16. März 1836, vw. Fürstin (Karl, † 23. Mai 1877) zu Hohenlohe-Bartenstein, SitrD. und K. u. K. P.D. [Wien, Schönburgstraße.]
- 2) † Br. Alexander, geb. 21. Aug. 1828, † 6. Dez. 1887; verm. Laër 4. Aug. 1863 mit — Elisabeth Grfin von Westphalen zu Fürstenberg, geb. 14. Juni 1834, SitrD. [Buchberg in Niederösterreich.]
- Kinder:** (1) Prjñ. Kunigunde Johanna Klementine Maria Theresia, geb. Buchberg 30. Mai 1864. [Buchberg.]
- (2) Br. Karl Philipp Anna Klemens, geb. Buchberg 6. Juni 1866. [Buchberg.]
- (3) Prjñ. Elisabeth Marie Stephanie Josefine, geb. Marienlohe 2. Aug. 1868, Stiftsdame des Hjal. Savoyenschen Darnenstifts in Wien. [Buchberg.]
- (4) Br. Wilhelm Hubert Ernst, geb. Buchberg 7. Okt. 1869, K. K. Lt. der Res. des Drag. Rats Kaiser Franz Nr. 1; verm. Grad 7. Sept. 1898 mit — . . . . . Ronay, geb. . . . . , des . . . . . Ronay, Stadthptm. in Grad, Tochter. [ . . . . ]
- (5) Br. Leopold Stephan Maria, geb. Buchberg 11. Okt. 1871, Dr. jur., K. K. Statthalterei-Konzeptspraktikant bei der Statthalterei in Niederösterreich. [Wien.]
- (6) Br. Klemens Maria Hubertus Josef Alexander, geb. Buchberg 31. März 1873, K. u. K. Lt. im Drag. Rgt Kaiser Franz Nr. 1. [Theresienstadt.]
- (7) Br. Alexander Maria August Stephan Klemens, geb. Buchberg 31. März 1873, K. u. K. Lt. im Drag. Rgt Erzg. Albrecht Nr. 9. [Brzejan.]
- 3) Prjñ. Stephanie, geb. . . . . 7. Okt. 1831. [ . . . . ]
- 4) Prjñ. Marie, geb. . . . . 2. Febr. 1837, SitrD. und GD. des Matt.D.; verm. Paris 2. Mai 1859 mit Karl Fürsten von Lichnowsky.
- 5) Br. August Philipp, geb. Düsseldorf 19. Mai 1840, Rgt. preuß. Gen.-Lt. z. D.; verm. Anhalt 30. Nov. 1871 mit — Adelheid Prjñ. zu Salm-Salm, geb. 21. Jan. 1840. [Düsseldorf.]
- Kinder:** (1) Br. Emanuel Ludwig Maria, geb. Berlin 14. Juli 1874. [Düsseldorf.]
- (2) Prjñ. Marie Leopoldine Franziska, geb. Nieder-Walluf 27. Juni 1876. [Düsseldorf.]

## Dietrichstein\*.

(Im Mannesstamme erloschen.)

Katholisch. — Kärntnerischer Uradel, der mit Reinpertus de Dietrichstein (bei Feldkirch) um 1000 zuerst erscheint; Erbschaftsherr im Hgt. Kärnten 1506; KHzr d. d. Gmünd 8. Juli 1514; Erwerbung der Hschaft Nikolsburg in Mähren 1575; KHzf d. d. Prag 18 Sept. 1612; KHzr (primog.) d. d. Wien 24. März 1631; eingeführt im KHzrentollegium 1654; Oberhof- und Cdzjägermeister in Steiermark 1690; Ererbung der (1782 wieder veräußerten) Hschaft Proskau und Annahme dieses Hs Namens und Wappens 29. Juli 1769; Ererbung der Gfn. kesslichen Hschaften 8 Febr. 1802; „Durchl.“ 18. August 1825. — S. Jahrg. 1859, S. 120; 1864, S. 133, und 1865, S. 141.

† Josef Fürst von Dietrichstein zu Nikolsburg, Graf von Proskau-Lesslie, geb. 28. März 1798, † 10. Juli 1858; verm. 21. Febr. 1821 mit Gabriele Grfin Bratislaw-Witrowik, geb. 2. Nov. 1804, † 22. Sept. 1880.

**Töchter,** Gräfinnen von Dietrichstein-Proskau-Lesslie: 1) Grfin Alexandrine Marie, geb. Prag 29. Febr. 1824, Herrin der Hschaft Nikolsburg in Mähren, SitrD., K. u. K. P.D. und GD. des Matt.D.; verm. Wien 28. April 1857 mit Alexander Grfin von Mensdorff-Pouilly, nachher. Fürsten von Dietrichstein zu Nikolsburg Durchl., † 14. Febr. 1871, i. Abt. III.

2) Grfin Gabriele, geb. Prag 8. Dez. 1825, Herrin der Hschaften Leipnik und Weiskirchen in Mähren, SitrD.; verm. Libochowitz 1. Sept. 1852 mit Alfred Fürsten von Hapsfeldt-Wildenburg Durchl.

- 3) **Gfin Klothilde**, geb. Prag 26. Juni 1828, Herrin der Hschafren Saar und Neuweisseln in Mähren, Polna, Woanowmieskes und Trauenthal in Böhmen, Etkr. D., K. u. K. V. D. und D. des Walt. D.; verm. Wien 28. April 1850 mit **Eduard Gfin von Glam-Gallas**, † 17. März 1891. [Wien, Währingerstraße 30.]

## E r b a ch.

Lutherisch — Kränkische Dynasten, die mit **Eberhard von Erbach** 1148 zuerst urkundlich erscheinen; Erbshenten in der Kurpfalz um 1200; Erhebung von Erbach (jezt 523 qkm in der Ohzgal. heßischen Provinz Starckenburg) zur Hschafst 15. Aug. 1532; Wappenbesserung d. d. Wien 9. Juli 1755; die folgenden Linien stammen von des **Georg Albrecht II. Gfin zu Erbach-Zürstenu**, † 1717, drei Söhnen und rangieren nach dem Lebensalter der Chefs jeder Linie. — S. Jahrg. 1834, S. 165, und 1848, S. 243.

### I. Jüngere Linie: Erbach-Schönberg.

**Schönberg** und **Koenig** im Ohzgal. Pessen. — Stammvater: **Gf Georg August**, geb. 1891, † 1758; Erstgeburtsordnung 28. Dez. 1748; erbl. Mtgl. der Ersten Kammer des Ohzgal. Pessen 17 Jan. 1820; „Gelaucht“ (primog.) 18. Febr. 1829. — S. Jahrg. 1849, S. 233. —

Die Nachgeborenen führen den Titel **Graf und Gräfin zu Erbach-Schönberg**.

**Gustav Ernst Graf zu Erbach-Schönberg**, Herr zu Dreuberg und Wildenstein Erl., geb. Schönberg 17. Aug. 1840, Sohn des Gfin Ludwig, geb. 1. Juli 1792, † 18. Aug. 1863, und seiner 1. Gem. **Karoline Gfin von Gronsfeld**, geb. 9. Nov. 1802, verm. 28. Febr. 1837, † 29. Okt. 1852; folgte seinem Vater; Ohzgal. heß. Oberst à la suite; verm. Darmstadt 29. April 1871 mit — **Marie Prinz. von Wattenberg Durchl.**, geb. 15. Juli 1852.

**Kinder:** 1) **Erbg Alexander Ludwig Alfred Eberhard**, geb. Schönberg 12. Sept. 1872, Lt. à la suite der A. [Weßen.]

2) **Gf Viktor Sergius Heinrich Bruno Karl**, geb. Koenig 26. Sept. 1880. [Weßen.]

3) **Gfin Marie Elisabeth Donata**, geb. Schönberg 7. Juli 1883.

### Schwester.

**Gfin Marie**, geb. Schönberg 25. Jan. 1839; verm. Schönberg 8. Aug. 1867 mit **Dugo Gfin zu Erbach-Zürstenu**, † 21. Febr. 1894.

### II. Mittlere Linie: Erbach-Erbach.

**Erbach i. D.** — Stammvater: **Gf Georg Wilhelm**, geb. 1686, † 1757; Erstgeburtsordnung 25. Juni 1783; Namen- u. Wappenvereinigung mit (Kolbe) von Wartenberg d. d. Wien 20. Jan. 1806 und Erhebung der Hschafst Wartenberg-Koth 10. März 1818; erbl. Mtgl. der Ersten Kammer des Ohzgal. Pessen 17. Jan. 1820; bayr. Verleihung des Prädikats „Gelaucht“ (primog.) 22. April 1829 auf Grund des Beschlusses der Deutschen Bundesversammlung vom 13. Febr. 1829; erbl. Mtgl. der Kammer der Hkäte in Bayern 9. Dez. 1842. — S. Jahrg. 1849, S. 231. — Die Nachgeborenen aus ebenbürtiger Ehe führen den Titel **Graf u. Gräfin zu Erbach-Erbach**.

**Franz Georg Albrecht Ernst Friedrich Ludwig Christian**, regierender Graf zu Erbach-Erbach und von Wartenberg-Koth, Herr zu Dreuberg, Wildenstein, Steinbach, Gurl und Ostermannshofen Erl., geb. Erbach 22. Aug. 1844, Sohn des Gfin Eberhard, geb. 27. Nov. 1818, † 8. Juni 1884, und seiner Gem. **Klothilde Gfin zu Erbach-Zürstenu**, geb. 12. Jan. 1826, verm. 2. Nov. 1843, † 18. Okt. 1871; folgte seinem Vater; Mtat der Krone Bayern, K. K. V. D. a. D.; verm. Stolberg 12. Sept. 1878 mit — **Erika Prinz. zu Stolberg-Stolberg Durchl.**, geb. 15. Juli 1856.

**Sohn:** **Erbg Franz Erasmus**, geb. zu Erbach 23. Dez. 1883. [Leipzig.]

**Geschwister.**

1. † **Herrn Ernst Franz** geb. 9. Okt. 1845, † 3. Juli 1889; morg. verm. Erbach 31. Dez. 1871 mit — **Mariae Auguste Wilhelmine Kriebell**, geb. Erbach 1. Sept. 1847, durch Obzgl. heff. Diplom d. d. Darmstadt 27. Nov. 1871 „von Wildenstein“. [Erbach.]
  2. **Herrn Franz Eberhard Alexander Edgar August Adalbert**, geb. Erbach 1. März 1847; morg. verm. Würzburg 5. Juli 1875 mit — **Anna Kittner**, geb. 16. April 1847, durch Obzgl. heff. Diplom d. d. Darmstadt 16. Aug. 1877 „von Curt“. [Meran.]
  3. **Herrn Franz Arthur Ludwig Adalbert**, geb. Gulbach 1. Sept. 1849; verm. Ebersdorf 8. Okt. 1878 mit — **Mariae Prizzi zu Bentheim-Tecklenburg Durchl.**, geb. 31. März 1857. [Erbach.]
- Söhne:** 1) **Herrn Franz Alexander Konrad Eberhard Ernst Gustav Heinrich Hugo**, geb. Erbach 8. Sept. 1881. [Stuttgart.]
- 2) **Herrn Franz Eberhard Georg Albrecht Karl Arthur Adalbert Ludwig**, geb. Erbach 10. Nov. 1886.
  - 3) **Herrn Franz Alexander Georg Albrecht Ernst Eberhard Alfred Arthur**, geb. Erbach 16. Sept. 1891.
4. **Herrn Sophie Emilie Luise Gulalie Emma Thekla Luitgarde Adelheid**, geb. Erbach 17. Febr. 1861. [Erbach.]
  5. **Herrn Emilie Luise Sophie**, geb. Gulbach 18. Mai 1862; verm. Schl. Roth 16. Okt. 1888 mit **Friedrich Ernst Gsin zu Sayn-Wittgenstein-Sayn**.

**III. Älteste Linie: Erbach-Fürstenau.**

**Fürstenau im Obzgt. Hessen.** — Stammvater: **Herrn Philipp Karl**, geb. 1677, † 1736; Geburtsortordnung, bekräftigt 17. Nov. 1768; erbl. Mtgl. der Ersten Kammer des Obzgt. Hessen 17. Jan. 1820; „Erlaucht“ (primog.) 13. Febr. 1829. — S. Jahrg. 1849, S. 232. — Die Nachgeborenen aus ebenbürtiger Ehe führen den Titel **Graf u. Gräfin zu Erbach-Fürstenau**. **Adalbert Adolf Ludwig Edgar Hugo Eberhard Graf zu Erbach-Fürstenau**, Herr zu Dreuberg, Wildenstein und Rothenberg Erl., geb. Fürstenau 2. Febr. 1861, Sohn des **Herrn Alfred**, geb. 6. Okt. 1813, † 25. Okt. 1874; folgte seinem Vater.

**Geschwister.**

1. **Herrn Gertrud Agnes Luise Luitgarde Elise**, geb. Krähenberg 20. Juli 1864. [Fürstenau.]
2. **Herrn Elias Karl Otto Gustav**, geb. Fürstenau 11. Dez. 1866, Dr. jur. [Fürstenau.]
3. **Herrn Maximund Friedrich Kraft Karl**, geb. Fürstenau 21. Febr. 1868, R. u. R. Dkt. im Drag.-Rgt Eugen Nr. v. Savonen Nr. 13. [Lañcut.]
4. **Herrn Therese Helena Adelheid Johanna**, geb. Krähenberg 9. Juni 1869; verm. Schl. Fürstenau 26. Nov. 1889 mit **Friedrich Fürsten zu Hohenlohe-Waldenburg-Schillingsfürst Durchl.**
5. **Herrn Marie Charlotte Emma**, geb. Fürstenau 14. Sept. 1870. [Fürstenau.]
6. **Herrn Adolf Kraft Ludwig**, geb. Fürstenau 30. Dez. 1871, R. u. R. Dkt. im Drag.-Rgt Eugen Nr. von Savonen Nr. 13. [Lañcut.]
7. **Herrn Joseph Rotho Reinhard**, geb. Krähenberg 10. Juli 1874, R. u. R. Lt. im Drag.-Rgt Eugen Nr. von Savonen Nr. 13. [Lañcut.]

**Mutter.**

**Herrn Luise zu Erbach-Fürstenau**, geb. Prizzi zu Hohenlohe-Ingelfingen Durchl., geb. 25. März 1835; verm. Roschenin 28. April 1859. [Fürstenau.]

**Vaters-Brüder**

aus des Großvaters, des **Herrn Albrecht**, geb. 18. Mai 1787, † 28. Juli 1851, Ehe mit **Amalie Prizzi Hohenlohe-Neuenstein-Ingelfingen**, geb. 20. Nov. 1788, verm. 26. Juni 1810, † 1. Okt. 1859.

1. † **Herrn Adalbert**, geb. 29. Aug. 1828, † 12. Dez. 1867; morg. verm. . . .



20. Sept. 1859 mit — Charlotte Willenbücher, geb. 11. Juni 1839, durch  
Kgl. befl. Ernennung vom 7. Sept. 1859 „von Rothenberg“. [Fürstenau.]

Dieser Ehe sind 2 Töchter entsprossen.

2. † Hof Hugo, geb. 15. Sept. 1832, † 21. Febr. 1894; verm. Schönberg 8. Aug. 1867  
mit — Marie Hfin zu Erbach-Schönberg, geb. 26. Jan. 1839. [Fürstenau.]

## Esterházy von Galántha.

(Haus Forchtenstein, I. Linie; s. Taschenbuch der Gräfl. Häuser, Esterházy, A.)

Katholisch. — Eisenstadt (Kismarton) und Léka in Ungarn und Wien, Wallnerstraße 4. —  
Stammvater: Paul Frhr Esterházy von Galántha, Hof von Forchtenstein (Krafnó im Oedenburger  
Komitat), geb. 1635, † 1713, wurde Kfürst ad pers. 8. Dez. 1687 resp. (primog.) mit „Hoch-  
geboren“ d. d. Preßburg 23. März 1712; Ausdehnung des Kfürstenthums auf alle Nachkommen  
d. d. Wien 21. Juli 1783; Erhebung der ehemaligen Abtei Edelstetten zur gefürsteten Stiftung d. d.  
Wien 17. Dez. 1804; „Durchl.“ 18. Aug. 1825. — S. Jahrg. 1836, S. 99, u. 1848,  
S. 124. — Die Nachgeborenen führen den Titel Prinz u. Prinzessin Esterházy von  
Galántha mit dem Präd. Durchl.

Nikolaus Paul Anton Maria Fürst Esterházy von Galántha, gefürsteter Graf  
zu Edelstetten, Graf von Forchtenstein Durchl., geb. Wien 6. Juli 1869, Sohn des  
Fürsten Paul, geb. 21. März 1843, † 22. Aug. 1898, und seiner 1. Gem. Marie  
Hfin von Trauttmansdorff, geb. 21. April 1847, verm. 21. Okt. 1868, † 1. April  
1876; folgte seinem Vater; Erbobergespan des Oedenburger Komitats, erbl. Mtgl.  
des ungar. Magnatenhauses, K. u. K. Km. und Lt. der Res. des Hof.-Rats Hr.  
zu Windisch-Grätz Nr. 11; verm. Budapest 16. Nov. 1898 mit — Margarete  
Hfin Sziráky von Szirák und Dénesfalva, geb. 11. Aug. 1874, SfrD.

### Halbbruder

aus des Vaters 2. Ehe mit Eugenie Prjzl. von Groj, geb. 11. Okt. 1854, verm. 17. Juni  
1879, † 12. Juni 1889.

Hr. Rudolf Paul Eugen, geb. Hütteldorf 27. Mai 1880. [Kismarton.]

### Vaters-Brüder

aus des Großvaters, des Fürsten Nikolaus, geb. 25. Juni 1817, † 28. Jan. 1884, Ehe mit Lady  
Sarah Villiers a. d. H. der Karls of Jersey, geb. 12. Aug. 1822, verm. 8. Febr. 1842,  
† 17. Nov. 1853.

1. Hr. Alois Georg Rudolf, geb. Wien 9. März 1844, K. u. K. Km., SfrDt. u.  
Mil.-Lt. der K. u. K. Vottschaft in London.

2. Hr. Anton Nikolaus, geb. Wien 16. Jan. 1851, K. u. K. Km. und Rittm. der  
Res. des Hof.-Rats Wilhelm II. Deutscher Kaiser u. König von Preußen Nr. 7;  
verm. Budapest 16. Jan. 1888 mit — Irma Hfin Andrájy, geb. 24. Okt. 1858,  
K. u. K. Wd. [Wottendorf.]

## Fugger.

Katholisch. — Schwäbische Familie, die mit Hans Fugger in Graben am Pechfelde zuerst auf-  
tritt; dessen Sohn Hans erwarb 1370 das Bürgerrecht zu Augsburg; Wappenbrief 1473; Erwer-  
bung der Stiftung Kirchberg und der Stiftung Weihenhorn (im bayr. Reg.-Bez. Schwaben) 1507;  
Reichsadel 1508; Hofinland d. d. Augsburg 14. Dez. 1530 (für die Söhne des Georg Fugger,  
Raimundus und Antonius, die die folgenden Linien stifteten); ungar. Adel für die Genannten  
d. d. Wien 24. Juni 1535. — S. Jahrg. 1826, S. 168.

## I. Raymundus-Linie.

Echl. Kirchberg, Post Oberkirchberg bei Ulm. — Stammvater: Raimundus Fugger Of von Kirchberg u. Weissenhorn, † 1535; erbl. Mtgl. der Kammer der Räte in Bayern 26. Mai 1818; „Erlaucht“ (primog.) für Württemberg 27. Juli 1829, für Bayern 18. Nov. 1842 in Anwendung des Beschlusses der Deutschen Bundesversammlung vom 13. Febr. 1829. Nach den Bestimmungen des Hausgesetzes muß die ebenbürtige Gemahlin eines Agnaten aus uraltem „gräflichen, ritter- u. Rittersmäßigen Geschlecht“ entsprossen sein. — S. Jahrg. 1849, S. 234. — Die nachgeborenen aus ebenbürtiger Ehe führen den Titel Graf u. Gräfin Fugger von Kirchberg und Weissenhorn.

F r a n z Raymund Johann Aloys Graf Fugger von Kirchberg und Weissenhorn Grl., Edler des Kgr. Ungarn, Besitzer der ehem. Lehnsherrschaften Kirchberg in Württemberg und Weissenhorn, Pfaffenhofen, Marktstetten und Wullenstetten in Bayern, geb. Kirchberg 2. Aug. 1843, Sohn des Gfn Raymund, geb. 29. Juni 1810, † 6. April 1867, und seiner Gem. Bertha geb. Wjss. zu Dettingen-Dettingen und Dettingen-Spielberg, geb. 1. Aug. 1816, verm. 21. Juni 1842, † 11. Sept. 1890; folgte seinem Vater; Senior der Raymundus-Linie, erbl. Rknt der Krone Bayern, Kgl. bayr. Major à la suite, Geh.-Rm. di spada e cappa S. M. des Papstes; verm. Chicago 19. Nov. 1868 mit — Johanna Elisabeth Emilie Roth, geb. Nürnberg 2. Febr. 1850.

**Sohn:** führt den Namen von Fugger, s. Jahrg. 1896, S. 137.

**Geschwister.**

1. Gfn Anna Amalie Walburga Franziska, geb. Kirchberg 10. Mai 1845; verm. Augsburg 3. Mai 1876 mit Karl Frhrn von Reichenstein a. d. S. Selbzig-Neuth, Kgl. bayr. Art.-Maj. u. Hauptkonservator des Armeemuseums. [München]
2. Gfn Marie Johanna Euphemia Rotgere Katharine, geb. Kirchberg 8. Juni 1847. [München.]
3. Of Karl Otto Friedrich Raymund, geb. Augsburg 21. Okt. 1848, Kgl. bayr. Rittm. a. D.; verm. Regensburg 21. Mai 1896 mit — Therese Schremmer, geb. . . . [Passau.]
4. Of Georg Karl Maria Hermann Raymund, geb. Augsburg 2. Jan. 1850; verm. München 18. Jan. 1896 mit — Amalie Gfn von Montgelas, geb. 4. März 1867. [Gries bei Bozen.]

**Söhne:** 1) Of Hans (Johann Baptist) Hartmann Antonius v. Padua Gabriel Raymund Joseph Maria, geb. Gries 9. April 1897.

2) Of Maximilian Joseph Johann Nepomuk Paul Raymund Ludwig Maria, geb. München 16. Mai 1899.

5. Gfn Ida Walburga Sophia Bertha, geb. Augsburg 4. Juli 1861. [München.]

6. Gfn Therese Franziska Elisabeth Sibylla, geb. Kirchberg 1. Sept. 1867; verm. Augsburg 29. April 1889 mit Klemens Frhrn von Mauchenheim gen. Bechtolsheim. [München.]

7. Gfn Sophie Anna Aloisia Rosa, geb. Augsburg 16. Aug. 1861. [Berlin.]

**Vaters-Halbbruder**

aus des Großvaters, des Gfn Friedrich, geb. 6. Juli 1787, † 7. Febr. 1846, 2. Ehe mit Johanna Freilin von Freyberg zu Eisenberg, geb. 6. Dez. 1791, verm. 27. Sept. 1819, † 13. Jan. 1867.

† Of Hartmann, s. Retrolog.

## II. Antonius-Linie.

Stammvater: Antonius Of Fugger von Kirchberg und Weissenhorn, † 1560, von dessen Söhnen die folgenden Äste stammen; Erwerbung der Hschaft Glött (Reg.-Bez. Schwaben) 1536 und von Babenhäusen (ebenda) 1538.]

## 1. Hanscher Ast zu Glött.

Kirchheim bei Mindelheim in Bayern, Reg.-Bez. Schwaben; bayr. Verteilung des Präd. „Erlaucht“ (primog.) 22. April 1829 auf Grund des Beschlusses der Deutschen Bundesversammlung.

vom 13. Febr. 1829. — S. Jahrg. 1849, S. 235. — Die Nachgeborenen führen den Titel Graf u. Gräfin Fugger von Glött.

Karl Ernst Maria Fidel Alfred Anton Graf Fugger von Glött, Herr von Oberndorf und Kirchheim, Graf von Kirchberg u. Weissenborn Erl., geb. Oberndorf bei Donauwörth 2. Juli 1859, Sohn des Gfn Ernst, geb. 14. Aug. 1821, † 11. Febr. 1885; folgte seinem Vater; erbl. Kar. des Kar. Bayern, Konsejor des kstl. und Gfn. Fuggerischen Geseimthaus; verm. Meschach bei Lindau 1. Nov. 1891 mit — Elisabeth Gfin von Quadt-Wolfradt-Json, geb. 11. Sept. 1862.

**Kinder:** 1) Gfin Anna Elisabeth Maria, geb. Kirchheim 10. Febr. 1893.

2) Gfin Maria Anna Gabriele Elisabeth, geb. Kirchheim 29. April 1894.

3) Erbgf Joseph Ernst Hermann Theodor Karl Maria, geb. Kirchheim 26. Okt. 1895.

### Geschwister.

1. Gfin Theresia Maria Bertha Franziska Antonie, geb. Oberndorf 27. Mai 1860. [Dillingen.]

2. Gfin Hannv Theresia Ferdinande Maria Antonia, geb. Oberndorf 11. Nov. 1861. [Oberndorf.]

3. Gfin Marie Anna Mloysia Klementine Ferdinande Franziska, geb. Oberndorf 9. März 1868. [Oberndorf.]

4. Gf Hermann August Fidel Anton Maximilian Wilhelm Ernst Maria, geb. Oberndorf 12. Okt. 1872, Kgl. bayr. Lt. a. D. [München.]

5. Gf Wilhelm Friedrich Leopold Ernst Maria, geb. Oberndorf 6. Aug. 1876, Kgl. bayr. Lt. im Inf.-Leib.-Rgt. [München.]

### Mutter.

vv. Gfin Marie Fugger von Glött Erl., geb. Freiin von Künsberg, geb. 5. Juni 1834; verm. Regensburg 31. Jan. 1857. [Oberndorf.]

### Vaters-Geschwister

aus des Großvaters, des Gfn Fidelis, geb. 7. März 1795, † 8. Jan. 1876, Ehe mit Theresia Freiin von Belkoven, geb. 6. Jan. 1799, verm. 14. Okt. 1820, † 26. Juni 1862.

1. Gf Alfred, geb. Glött 25. Juni 1822, Kgl. bayr. Rittm. a. D.; verm. Ober-Langenstadt 16. Nov. 1867 mit — Franziska Freiin von Künsberg, geb. 28. Juli 1835, (D. des Kgl. bayr. Theresien-D. [Banjaluta in Bosnien.]

**Kinder:** 1) Gfin Kornelia Franziska Frieda Theresia Seraphia Anna Maria, geb. Glött 3. Sept. 1868. [Banjaluta.]

2) Gfin Marie Ida Theresia Franziska Anna Margareta, geb. Linz 20. Juli 1871. [Banjaluta.]

3) Gf Joseph Karl Augustin Maria Alfred Franziskus Eduard Janatius, geb. Linz 19. März 1874, Kgl. bayr. Lt. im 3. Feld.-Art.-Rgt. Main-Mutter. [München.]

2. Gfin Ida Felicitas Maximiliana Josepha, geb. Glött 1. Febr. 1832. [Dillingen, Reg.-Bezirk Schwaben.]

3. Gf Hermann Wilhelm Klemens Mloys, geb. Glött 3. Febr. 1833, Priester, Kgl. der Gesellschaft Jeju. [ . . . ]

4. Gf Albert Maria Joseph Karl Fidel, geb. Glött 18. März 1834. [Rom.]

5. † Gf Rudolf Maria Joseph Karl Fidel, geb. 18. März 1834, † 21. Mai 1890; verm. Rom 22. Jan. 1879 mit — Anna Emilia Francesca Mobilj de S. Giovanni, geb. . . . 4. Okt. 1859. [Rom.]

6. Gfin Amalie Mloysia Maria Theresia Josepha Philomela Antonia, geb. Glött 4. Mai 1837. [Dillingen.]

7. Gfin Emma Karoline Mloysia Maria Theresia, geb. Glött 17. Juli 1840. [Dillingen.]

**Großvaters-Brüder**

aus des Urgroßvaters, des Gfn Joseph Sebastian, geb. 1. Dez. 1749, † 10. Sept. 1826, Ehe mit Maria Gfn von Waldburg zu Wolfegg u. Waldsee (geb. 11. Okt. 1765, verm. 26. Aug. 1784, † 2. Sept. 1799.

1. † Gf Karl, geb. 10. Juni 1789, † 28. April 1855, verm. in nicht standesgem. Ehe 4. Sept. 1822 mit Alonise Baugger, geb. Glött . . . , † 21. Aug. 1864.

**Kinder** (den Hausgesessen zufolge von der Familie nicht als ebenbürtig anerkannt): 1) Gf Eberhard Joseph, geb. Blumenthal 24. Febr. 1824, Kgl. bayr. Hptm. à la suite; verm. Starzhaußen 18. Sept. 1854 mit — Johanne Maximiliane Adelheid Edlen von Mayer auf Starzhaußen, geb. Starzhaußen 28. Sept. 1833. [München.]

**Kinder**: (1) Gf Karl Johann Nepomuk Eduard, geb. Blumenthal 17. Febr. 1857, Kgl. bayr. Hptm. im Inf.-Leib-Regt.; verm. München 2. März 1886 mit — Dagmar Laura von Duist, geb. St. Petersburg 22. Mai 1865. [München.]

**Kinder**: a. Gf Hugo Paul Friedrich, geb. München 4. Dez. 1886.

b. Gfn Sophie Dagmar, geb. München 2. Dez. 1890.

(2) Gf Mar Joseph Maria, geb. Blumenthal 23. April 1859, Kgl. bayr. Hptm. im 22. Inf.-Regt. [Zweibrücken.]

(3) Gfn Bertha Rotgere Adelheid, geb. Blumenthal 22. April 1865. [München.]

(4) Gf Eberhard Karl Joseph Maria, geb. Blumenthal 20. Aug. 1866, Kgl. bayr. Dkt. im Inf.-Leib-Regt. [München.]

(5) Gf Joseph Mar Karl Christian Maria, geb. Blumenthal 30. Okt. 1869 Kgl. bayr. Dkt. im 8. Inf.-Regt Branth. [Mek.]

2) Gf Dstar, geb. Blumenthal 3. Mai 1829 [Wiesbaden]; verm. I) Würzburg 15. März 1858 mit Theresje Hamel geb. 17. Aug. 1829, † 31. Jan. 1859; II) Weyreuth 12. Nov. 1863 mit Karoline Freiin von Zoller (geb. 19. März 1836, gechieden . . . ).

**Tochter 1r Ehe**: Gfn Marie Luise Karoline, geb. Würzburg 21. Jan. 1859, HofD. der Hgzn Willyp von Sachsen-Coburg und Gotha, ED. des Kgl. bayr. Theresen-D. [München.]

3) Gfn Leonore Bertha Maximiliana, geb. Blumenthal 27. Aug. 1831. [München bei Augsburg.]

2. † Gf Leopold, geb. 21. Dez. 1797, † 7. Mai 1859; verm. I) 28. Aug. 1828 mit Maria Freiin von Nähler, geb. Gammerschwang 18. Sept. 1802, † 30. Jan. 1833; II) Regensburg 7. Juli 1840 mit — Rosa Freiin von Gumpfenberg, geb. 7. Juni 1819. [München.]

**Kinder**: a) 1r Ehe: 1) Gfn Theresje Ferdinande Josepha Henrika Antonia, geb. Donaunwürth 28. Juli 1829; verm. Augsburg 17. Nov. 1857 mit Ottomar Gfn von Maldeheim († 4. März 1860). [München.]

b) 2r Ehe: 2) Gf Rudolf Fidel Ernst Anton Leopold, geb. Würzburg 6. März 1842. [München.]

3) Gfn Maximilian Alons Karl, geb. Würzburg 6. Mai 1849; verm. München 8. Juni 1883 mit — Amalia Klara Maria Thevaldt-Gürtler von Gürtelkrein, geb. Viebrich 9. Okt. 1853. [Traunstein.]

**2. Jacobs-Aß (fürstl.): Fugger-Babenhausen\*.**

Augsburg, Schl. Wellenburg bei Augsburg und Babenhausen bei Augsburg. — Kürf (primog.) mit „Hochgeboren“ und Erhebung von Babenhausen zum Kurfürstentum d. d. Wien 1. Aug. 1803; erbl. Mitgl. der Kammer der Räte in Bayern 26. Mai 1818; „Durchl.“ 18. Aug. 1825. — S. Jahrg. 1836, S. 100, und 1848, S. 125. — Die Nachgeborenen führen den Titel Graf u. Gräfin Fugger von Babenhausen.

Karl Ludwig Maria Joseph Anselm Andreas Fürst Fugger von Babenhausen, Herr zu Boos, Heimertingen, Wald, Wellenburg, Burgwalden und Markt, Graf von Kirchberg und Weisenhorn, Edler des Kgr. Ungarn Durchl., geb. Babenhausen 4. Febr. 1829, Sohn des Fürsten Anton Anselm, geb. 13. Jan. 1800, † 28. Mai 1856, und seiner Gem. Franziska geb. Prjij. zu Hohenlohe-Bartenstein-Zagstberg,

geb. 29. Aug. 1807, verm. 20. Okt. 1825, † 27. Okt. 1873: folgte seinem Bruder, dem Fürsten Leopold (s. unten); Senior des Kstl. und Hfl. Zugaerschen Gesamthauses, erbl. Knt des Kr. Panern, K. u. K. W. Rat, Km. und Gen.-Maj. a. D., lebenslängl. Mitgl. des Herrenhauses des österr. Rates, G.-Großkomtur des bayr. St. Georg.-D. zc.; verm. Klagenfurt 8. Okt. 1855 mit Friederike Gfin Christalnigg von und zu Wilkstein, geb. 27. Mai 1832, † 17. Juni 1888.

**Kinder:** 1) Gfin Marie Franziska Pauline Karoline Friederike, geb. Schl. Weißelberg in Kauten 18. Aug. 1858, EtrD.; verm. Weißelberg 25. Juli 1880 mit Christoph Gfin von Wydenbruck, K. u. K. a. G. u. b. W. für Japan u. Siam. [Tokio.]

2) Erbfg Karl Georg Ferdinand Jakob Maria, geb. Klagenfurt 15. März 1861, K. u. K. Km. und Rittm. im Inf.-Regt Wilhelm II. Deutscher Kaiser und König von Preußen Nr. 7, Etr des souv. Malt.-D. zc.; verm. Wien 8. Jan. 1887 mit — Eleonore Przij. zu Hohenlohe-Bartenstein-Bartenstein Durchl., geb. 4. Okt. 1864, EtrD. [Wien.]

**Kinder:** (1) Gfin Friederike Maria Karoline Henriette Rosa Sabina Franziska Pauline, geb. Klagenfurt 27. Okt. 1887.

(2) Gf Georg Konstantin, geb. Dedenburg 24. Juli 1889, K. u. K. Edelknecht.

(3) Gfin Sylvia Rosa Eleonore Leopoldine Karolina Maria, geb. Maria-Snaersdorf 8. Mai 1892.

(4) Gf Leopold Heinrich Karl Friedrich Maria, geb. Dedenburg 18. Juli 1893.

(5) Gfin Maria Theresia Karoline . . . , geb. Wien 1. März 1899.

### Brüder.

1. † Fürst Leopold (geb. 4. Okt. 1827, † 10. April 1885), verm. Salzburg 10. Jan. 1857 mit — Anna Gfin von Gatterburg, geb. 30. Jan. 1838, ED. des Malt.-D. u. des Kgl. bayr. Theresien.-D., EtrD. [München.]

2. Gf Friedrich Anton Gustav Konrad Philipp, geb. Babenhäusen 26. Nov. 1836, Kgl. bayr. Oberst à la suite d. M., Kapitular-Komtur des Kgl. bayr. St. Georg.-D.; verm. Wien 24. Juni 1872 mit — Maria Freiin von Gubenus, geb. 19. Okt. 1848, Mitbesitzerin der Pfschaften Ulrichskirchen u. Würnitz in Niederoesterreich, EtrD. [München.]

## Fürstenberg.

Katholisch. — Baden, Preußen (Hohenzollern), Württemberg und Oesterreich. — Schwäbische Dynasten, als deren Stammvater mit Wahrscheinlichkeit Gf Urnuoch, ein Zeitgenosse Karls des Großen, genannt werden darf und deren ununterbrochene Stammreihe mit Agino II. Gfn von Uroch, † vor 1136, beginnt; Erwerbung der Zähringischen Besitzungen in der Saar zc. 11. Febr. 1218; Gf von Fürstenberg (im bad. Kreise Willingen) 1250; Ldgsf in der Saar 18. Jan. 1283; Erwerbung (insolge von Heiraten) der Pfschaft Heiligenberg, sowie der Pfschaften Jungnau u. Trochtelsingen (Hohenzollern) 1534, der Pfschaften Möpfkirch 1629 und Gumbelzingen 1641, der Ldgschaft Stühlingen und der Pfschaft Hohenhömen 1635; Erbverträge 1576, 1699 u. 1803; Kfürstenstand für die (10. Okt. 1716 erloschene) Heiligenberger Linie d. d. Straubing 12. Mai 1664, Übertragung desselben auf die (7. Sept. 1744 erloschene) Möpfkircher Linie und auf die Stühlinger Linie (s. unten) d. d. Wien 10. Dez. 1716; Besitzteilung 29. Juli 1755 unter des Prosper Ferdinand Ldgrafen zu Fürstenberg-Stühlingen, geb. 12. Sept. 1662, † 21. Nov. 1704. Söhnen, die die folgenden Linien stifteten. — S. Jahrg. 1836, S. 103, 1848, S. 125, und 1892, S. 123.

### I. Fürstliche Linie.

Stammvater: Joseph Wilhelm Ernst Ldgsf zu Fürstenberg-Stühlingen, geb. 12. April 1699, † 29. April 1762; Kfürst (primog.) mit „Hochgeb.“ d. d. Wien 10. Dez. 1716; Errichtung des Sekundogeniturfideikommisses Pürglitz in Böhmen durch die Gemahlin des Stifters, Maria Anna, geb. Gfn von Waldrein, 1756; Ausdehnung des Fürstenstandes auf alle Nachkommen

d. d. Wien 19. Jan. 1762; Großes Palatinat 1770; Anerkennung des Präbikats „Durchlaucht“ 18. Aug. 1825; die folgenden Äste stammen von zwei Söhnen des Fürsten Karl Egon, geb. 28. Okt. 1796, † 22. Okt. 1854), der in Bürglik 13. Dez. 1799 und im Hft. Fürstenberg 17. Mal 1804 nachfolgte. — Die Nachgeborenen führen den Titel Prinz u. Prinzessin zu Fürstenberg ebenfalls mit dem Präd. Durchl.

### 1. Hauptast in Schwaben.

Donauessingen u. Karlsruhe, Baden, Schl. Lána in Böhmen und Prag, Waldsteingasse 10. — Stammvater: Fürst Maximilian Egon, geb. 29. März 1822, † 27. Juli 1873; erbl. Mtgl. der Ersten Kammer des Hgkt. Baden 22. Aug. 1818; erbl. Mtgl. der württemb. Kammer der Standesherrn 25. Sept. 1819, des preuß. Herrnh. 12. Okt. 1854, des Herrnh. des oesterr. Rats 1861. Vereinigung des Hauptastes in Schwaben und des damals 2. Hft. Ästes Bürglik durch den Tod des Fürsten Karl Egon 27. Nov. 1896. — S. Jahrg. 1848, S. 126.

Maximilian Egon Christian Karl Alois Emil Leo Richard Anton Fürst zu Fürstenberg, Landgraf in der Saar und zu Stürlingen, Graf zu Heiligenberg und Werdenberg, Freiherr zu Gundelfingen, Herr zu Hausen im Kinzigthal, Mößkirch, Hohenhöwen, Wildenstein, Waldsperg, Berenwag, Zmmendingen, Weitra u. Bürglik zc. zc. Durchl., geb. Lána 13. Okt. 1863, Sohn des Fürsten Maximilian Egon (s. oben); folgte seinem Vater im Sekundogeniturfideikommiß Bürglik und 1896 seinem Vetter Karl Egon im schwäbischen Hausgut; Haupt des Hftl. Gesamthauses Fürstenberg, erbl. Mtgl. des preuß. Herrnh., der württ. Kammer der Standesherrn, der bad. Ersten Kammer und des Herrnh. des oesterr. Rats, Kgl. preuß. Rittm. à la suite d. A., K. u. K. Km. u. Rittm. in der Gvidenz des 5. Pdw.-Ul.-Rats, Ghr des Walt.-D. zc.; verm. Wien 19. Juni 1889 mit — Irma Hfin von Schönborn-Buchheim, geb. 19. Mai 1867, Eft.-D. und K. u. K. P.D.

- Kinder:** 1) Erbpr. Karl Egon Maximilian Maria Emil Leo Erwin Franziskus Xaver Johannes v. d. Pf. Wenzeslaus Hubertus, geb. Wien 6. Mai 1891.  
 2) Przß. Leontine Irma Maximiliane Egona Elisabeth Althea Wenzeslavia Huberta, geb. Lána 16. Juni 1892.  
 3) Przß. Anna Maria Maximiliane Egona Leontine Crescentia Wenzeslavia Huberta, geb. Lána 19. April 1894.  
 4) Pr. Maximilian Egon Maria Erwin Leo Franziskus Amos Wenzeslaus Hubertus, geb. Prag 31. März 1896.  
 5) Pr. Friedrich Eduard Franz Xaver Maria Egon Maximilian Erwin Leo Bernhard Peregrinus Wenzeslaus Hubertus, geb. Donauessingen 27. April 1898.

### Bruder.

Pr. Karl Emil Egon Anton Maximilian Leo Bratislaw, geb. Prag 16. Febr. 1867, K. u. K. Km., Leg.-Sekt. und Lt. der Res. des Ul.-Rats Alexander II. Kaiser von Rußland Nr. 11, Ghr des Walt.-D. zc. [Paris.]

### Mutter.

vm. Fürstin Leontine zu Fürstenberg Durchl., geb. Hfin zu Rhevenhüller-Metsch, geb. 25. Febr. 1843, Eft.-D. und K. u. K. P.D., G.D. des Walt.-D.; verm. Wien 23. Mai 1860 (wieder verm. Prag 31. Mai 1875 mit Emil Egon Pr. zu Fürstenberg-Königshof, † 15. Mai 1899, s. unten). [ . . . ]

### Vaters-Geschwister

aus des Großvaters, des Fürsten Karl Egon, geb. 28. Okt. 1796, † 22. Okt. 1854, Ehe mit Amalie Przß. von Baden, geb. 26. Jan. 1796, verm. 19. April 1818, † 14. Sept. 1869.

1. † Fürst Karl Egon, geb. 4. März 1820, † 15. März 1892; verm. 4. Nov. 1844 mit Elisabeth Przß. Neuß d. L., geb. 23. März 1824, † 7. Mai 1861.

**Kinder:** 1) Przß. Amalie Karoline Gaspartine Leopoldine Henriette Luise Elisabeth Franziska Maximiliane, geb. Schaffhausen 25. Mai 1848, G.D. des Kgl. bayr. Theresien-D. [Baden-Baden.]

- 2) † Fürst Karl Egon, geb. 25. Aug. 1852, † 27. Nov. 1896; verm. Egan 6. Juli 1881 mit — Dorothee de Talleyrand-Perigord a. d. H. der Hzge zu Egan, geb. 17. Nov. 1862, wiederverm. Paris 2. Juni 1898 mit Jean Ste de Castellane. [Paris, Av. Vesquet.]
2. † Prinz. Amalie, f. Nekrolog.
3. † Hr. Emil Egon, geb. 12. Sept. 1825, f. „2. Mt Königs Hof“.
4. Prinz. Pauline Wilhelmine Karoline Amalie, geb. Donaueschingen 11. Juni 1829, D. des. Malz. D.; verm. Donaueschingen 15. April 1847 mit Hugo Herzog von Ujest, Fürsten zu Hohentehringen, † 23. Aug. 1897.

### 2. Mt Königs Hof.

[Königs Hof in Böhmen und Wien, Jacquingasse 17. — Stammvater: Hr. Emil Egon, geb. 12. Sept. 1825, † 15. Mai 1899; Errichtung des Fideikommisses Königs Hof 1. Juni 1866 (oesterr. Bestätigung 21. April 1867).]

Emil Egon Karl Leo Mar Prinz zu Fürstenberg, geb. Lána 13. Jan. 1876, Sohn des † Hr. Emil Egon (f. oben); folgte seinem Vater; K. u. K. Lt. der Res. des Drag. Rats Hza von Lothringen Nr. 7.

### Schwwestern.

1. Prinz. Elisabeth Leontine Emilie, geb. Lána 31. Mai 1878. [Leontinenschloß bei Bürglis, Böhmen.]
2. Prinz. Amalie Luise Dorothea Leontine, geb. Lána 17. März 1884. [Leontinenschloß bei Bürglis, Böhmen.]

### Mutter.

vv. Prinz. Leontine zu Fürstenberg Durchl., f. oben 1. Hauptast.

## II. Landgräfliche Linie.

[Schl. Weitra, Niederösterreich, und Wien, Himmelfortgasse 13. — Stammvater: Edg. Ludwig August Egon, geb. 4. Febr. 1705, † 10. Nov. 1759; „Erlaucht“ (primog.) 13. Febr. 1829; erbl. Mtgl. des Herrnh. des oesterr. KKats 1863. — Heiß f. im Jahrg. 1849, S. 124. — Die nachgeborenen führen den Titel Landgraf u. Landgräfin zu Fürstenberg.

Eduard Egon Landgraf zu Fürstenberg, in der Paar und zu Stüblingen, Herr der Hschaften Weitra, Reinpolz und Reste Wafen Grl., geb. Prag 5. Nov. 1843, Sohn des Edgfn Johann Egon, geb. 21. März 1802, † 10. Jan. 1879; folgte seinem Vater; K. u. K. Km. und GMat.

### Schwwestern.

1. Edgfn Therese Eleonore Karoline Walpurgis, geb. Prag 12. Febr. 1839, StfrD. [Wien, Himmelfortgasse 13.]
2. Edgfn Luise Marie, geb. Weitra 1. Aug. 1840, StfrD.; verm. Wien 11. Jan. 1864 mit Moys Osfn von Nechberg und Neithlöwen, † 28. Jan. 1877.
3. Edgfn Gabriele, geb. Prag 17. Nov. 1844. [Wien.]

### Mutter.

vv. Edgfn Karoline zu Fürstenberg, geb. Prinz. von Auersperg Durchl., geb. 6. Mai 1809, StfrD. und K. u. K. W. D.; verm. Prag 14. Jan. 1836. [Wien.]

### Vaters-Bruder

aus des Großvaters, des Edgfn Friedrich Egon, geb. 26. Jan. 1774, † 4. Febr. 1856, Ehe mit Theresia Prinz. zu Schwarzenberg (geb. 14. Okt. 1780, verm. 26. Mai 1801, † 9. Nov. 1870).

† Edgfn Ernst, geb. 6. Nov. 1816, † 24. März 1889; verm. in nicht ebenbürtiger Ehe . . . mit — Karoline Buset, geb. . . . [Wien, Grinangergasse 4.]

**Sohn** (von der Familie nicht als ebenbürtig anerkannt): Edgfn Joseph Friedrich Ernst, geb. Brünn 3. Okt. 1860, K. K. Rittm. in der Res. des Drag. Rats Albrecht Pr. von Breußen Nr. 6; verm. Freudenthal 5. Nov. 1896 mit — Maria Wrazilla, geb. Troppau 8. Okt. 1863. [. . .]

## Giech.

Evangelisch-lutherisch. — Markt-Thurnau im bayr. Reg.-Bez. Oberfranken. — Fränkischer Uradel, der mit Wilhelmus liber homo de Giech (Giech, jetzt Ruine bei Schäftlitz) 1125 zuerst urkundlich erscheint; Veräußerung von Giech 1285, Wiedererwerbung um 1820; Wappenvermehrung d. d. Wien 14. April 1482; Rkzr 22. März 1680; RKf mit dem Prädikat „Hoch- u. Wohlgeboren“ und Wappenbesserung d. d. Wien 24. März 1695; Aufnahme in das fränkische KStnkollegium 17. Sept. 1726; bayr. Verleihung des Prädikats „Graucht“ (primog.) 25. Aug. 1831, bzw. 9. April 1861 auf Grund des Beschlusses der Deutschen Bundesversammlung vom 13. Febr. 1829. — S. Jahrg. 1834, S. 174, 1848, S. 251, und Jahrg. 1862, S. 251. — Die Nachgeborenen führen den Titel Graf u. Gräfin von Giech.

Christian Karl, Gottfried Hermann Heinrich Graf und Herr von Giech Grf., geb. Thurnau 15. Sept. 1847, Sohn des Gfn Franz Friedrich Karl, geb. 29. Okt. 1795, † 2. Febr. 1863, und seiner Gem. Franziska geb. Gfn von Wismarck, geb. 5. März 1813, verm. 30. Sept. 1830, † 19. Mai 1872; folgte seinem Vater; Herr der Hschft Thurnau, Herr zu Buchau, Wiesentels etc., erbl. Nknt des Kgr. Bayern, Kgl. bayr. Oberst à la suite d. N., CMr des Joh.-D. etc.; verm. Roschentin 6. Febr. 1878 mit — Maria Gfn von Hegenberg-Dur, geb. 14. März 1853 (fath.).

**Kinder:** 1) Gfn Anna Karoline Julie, geb. Thurnau 19. Jan. 1881.

2) Erbgf Franz Friedrich Karl Lothar, geb. Thurnau 12. Nov. 1883.

3) Gfn Agnes Karoline Helene, geb. Thurnau 22. Okt. 1887.

## Schwestern.

1. Gfn Anna Karoline Luise Amalie Auguste, geb. Frankfurt a. M. 27. April 1849, G. D. des Kgl. bayr. Theresien-D.; verm. Meran 4. April 1872 mit Friedrich Wilhelm Br. zu Hohenlohe-Zwettlingen Durchl., † 24. Okt. 1895.

2. Gfn Christiane Karoline Auguste Mathilde, geb. Thurnau 22. Mai 1850; verm. Thurnau 21. Okt. 1874 mit Friedrich Gfn zu Ortenburg, Gfn und Herrn zu Lambach Grf., † 25. Febr. 1894.

3. Gfn Julia Karoline Emilie Auguste Luise Mathilde, geb. Thurnau 2. März 1854; verm. Thurnau 30. Mai 1877 mit Hans Fehr von Thüngen. [Thüngen in Bayern.]

## Görz, f. Schlik gen. von Görz.

## Harrach.

Böhmischer Uradel, der Probislaus von Harrach, † 1289, begraben im Kloster Wittingen, als seinen Ahnherrn betrachtet; Erwerbung der Hschft Mohrau (in Niederösterreich) 1524; erbländ.-öesterr. Fhrensstand als „Fhr zu Mohrau“ d. d. Wien 12. April 1550; Rkzr 4. Jan. 1552; Oberst-Erblandstallm. in Osterreich ob der Enns 29. Mai 1559; ungar. Indigenat 1563; Erhebung von Mohrau zur Baronie 12. April 1566; böhm. Herrenstand am ersten Donnerstag in der Fast 1577; Präd. „Wohlgeboren“ d. d. Prag 14. Nov. 1579; Oberst-Erblandstallm. in Osterreich unter der Enns und Verleihung des Präd. „Hoch- u. Wohlgeboren“ d. d. Wien 19. Aug. 1624; KStnstand d. d. Wien 20. Juli 1627; Erhebung von Mohrau zur Hschft d. d. Prag 6. Nov. 1627; Errichtung des Fideikommisses 27. Jan. 1628; die folgenden Linien stammen von 2 Söhnen des Gfn Karl, geb. 1570, † 16. Mai 1628. — S. Jahrg. 1834, S. 176, und 1848, S. 253.

## I. (Jüngere) Linie.

Katholisch u. evangelisch. — Prugg a. d. Leitha, Pradel in Böhmen u. Wien, Kreiung 3. — Stammvater: Gf Otto Friedrich, geb. 2. Sept. 1610, † 1644; Erwerbung von Prugg a. d. Leitha etc. von der älteren Linie (s. unten) 10. April 1688; Namen- und Wappenvereinigung mit „Thannhausen“ infolge der Ehe des Gfn Aloys Thomas Raymond mit Anna Cäcilia, Erbin



der Grafen von Thannhausen d. d. Wien 26. Aug. 1708; Aufnahme als Personalist in das schwäbische Reichsgnollcollegium 6. Juli 1752 (für Ferdinand Bonaventura Anton Sfn von Harrach, † 28. Jan. 1778, der ohne Söhne zu hinterlassen starb); Prädikat „Erlaucht“ (primog.) 13. Febr. 1829; Ererbung des Besizes der älteren Linie 22. Sept. 1886. — S. Jahrg. 1856, S. 234. — Die Nachgeborenen führen den Titel Graf u. Gräfin von Harrach zu Rohrau und Thannhausen.

**Johann Nepomuk Franz Graf von Harrach zu Rohrau und Thannhausen**, Herr der Gfenschaft Rohrau, Freiherr zu Prugg und Pürrenstein Erl., geb. Wien 2. Nov. 1828. Sohn des Sfn Franz, geb. 13. Dez. 1799, † 26. Febr. 1884, und seiner Gem. Anna geb. Prjss. von Lobkowitz, geb. 23. Jan. 1809, verm. 29. Mai 1827, † 25. Okt. 1881; folgte auch im Besitze der erloschenen älteren Linie 22. Sept. 1886; Oberst-Erblandstallm. in Oesterreich ob und unter der Enns, erbl. Mtgl. des Herrenh. des oesterr. Kats, K. u. K. Km., GMat und Maj. a. D., Kr des oesterr. D. v. G. Wlief ic.; verm. I) Prag 2. Aug. 1856 mit Marie Prjss. von Lobkowitz, geb. 13. Juli 1837, † 2. Sept. 1870; II) Prag 15. Okt. 1878 mit — Maria Theresia Prjss. von Thurn und Taxis Durchl., geb. 7. Jan. 1856, Eitr. D. und K. u. K. Pd., G. D. des Kat. hanr. Theres. D. und des Malt. D., ehem. Obersthofmeisterin S. M. der Kaiserin u. Königin, Obersthofmeisterin am a. h. Hofe.

- Kinder:** a) **1r Ehe:** 1) Erbgraf Karl Franz Leonhard Johann Florian Rusko, geb. Prag 4. Mai 1857. [Prag.]  
 2) Sfn Anna Maria Gisella Theresie Karolina Johanna, geb. Prag 7. Mai 1858, G. D. des K. K. adelig-weltlichen Damenstifts „Maria Schul“ zu Prunn; verm. Grädel 17. Aug. 1898 mit Gottlieb Frhm Henn von Henneberg-Spiegel. [Grädel bei Schüttenhofen, Böhmen.]  
 3) Sfn Gabriele Theresia Karoline Maria Evarista, geb. Prag 26. Okt. 1859, Eitr. D.; verm. Prugg 6. Mai 1893 mit Gabriel Franz Maranzj, Sfn von Tagliano und Talgate. [ . . . ]  
 4) Sfn Otto Johann Nepomuk Bohuslaw Maria Scholastika, geb. Prag 10. Febr. 1863, K. u. K. Km. und Rittm. beim Ldw.-Ml.-Kgt Stocckrau, EKr des Malt. D. [Wien. Kreiung 3.]  
 5) Sfn Maria Theresia Johanna Karolina Anna Edeltrud, geb. Konarovic in Böhmen 23. Juni 1866; verm. Prugg 20. Okt. 1896 mit Stanislaus Sfn Wisniemski, K. u. K. Km. [Kroftwnopol.]  
 6) Sfn Margarete Karoline Franziska Maria Johanna Gabriele Renantia, geb. Wien 18. Mai 1870; verm. Wien 2. Febr. 1893 mit Franz Br. zu Windisch-Graetz Durchl.  
 b) **2r Ehe:** 7) Sfn Ernst Franz Hugo Johann Maria Evaristus, geb. Grädel in Böhmen 26. Okt. 1879. [ . . . ]

### Bruder.

Sfn Alfred Karl, geb. Prag 9. Okt. 1831, Herr auf Alschach und Stauf in Oberoesterreich und Janowitz in Mähren, K. u. K. Km. und Rittm. a. D.; verm. Wien 26. Juli 1869 mit — Anna Prjss. von Lobkowitz Durchl., geb. 6. April 1847, Eitr. D. und K. u. K. Pd. [Alschach und Traunkirchen in Oberoesterreich, Abbazia und Wien, Favoritenstraße 16.]

- Kinder:** 1) Sfn Franz Maria Alfred, geb. Traunkirchen 26. Juli 1870, K. u. K. Km., (Ekr des Deutschen D.; verm. Wien 29. Mai 1895 mit Gabriele Sfn zu Revenhüller-Metsch, geb. 15. Nov. 1874, † 12. Sept. 1896. [Zanowitz])  
 2) Sfn Leopoldine Maria Zita Johanna, geb. Wien 4. Jan. 1872, Eitr. D.; verm. Wien 26. Nov. 1892 mit Otto Sfn Serenwi. [Echl. Lubaczowik in Mähren.]  
 3) Sfn Ludwig a Maria, geb. Alschach 1. Okt. 1876.  
 4) Sfn Marianne Johanna Paula, geb. Alschach 26. Juni 1880.

**Großvaters-Bruder**

aus des Urgroßvaters, des Hfn Ernst Gulbo, geb. 8. Sept. 1723, † 23. März 1783, Ehe mit Maria Josepha Prizzl von Dietrichstein zu Nikolsburg, geb. 2. Nov. 1736, verm. 28. Nov. 1752, † 5. März 1802.

† Hf Ferdinand, geb. 17. März 1763, † 5. Dez. 1841; verm. 7. Jan. 1795 mit Christiane Freiin von Rapsky, geb. 14. Mai 1767, † 8. Juni 1830.

**Söhne:** † Hf Karl, geb. 16. Nov. 1795, evang., † 25. Nov. 1878, Herr auf Groß-Zägenwik in Preuß.-Schlesien; verm. I) . . . . 10. Juli 1829 mit Theresie Hfn Edlnikty, geb. 26. Aug. 1810, † 23. Sept. 1834; II) Dresden 5. Juli 1838 mit Thibelle Freiin von Wffler, geb. 17. Nov. 1812, evang., † 5. April 1896.

**Söhne (evang.):** a) 1r Ehe: (1) Hf Ferdinand Friedrich Wilhelm August Anna, geb. Kosnochau in Oberschlesien 27. Febr. 1832, Herr auf Tiefhartmannsdorf mit Rathschin in Preuß.-Schl., WGHat u. Prof.; verm. Oberhofen in der Schweiz 26. Aug. 1868 mit — Helene Hfn von Pourtales, geb. 7. Mai 1849 (evang.). Kinder: a. Hfn Viktoria Auguste Theresie Anna Elisabeth, geb. Berlin 24. Juni 1870; verm. Tiefhartmannsdorf 13. Okt. 1891 mit Christoph Hfn Vikthum von Gfstadt, Kgl. sächs. Leg.-Sekr. [Dresden.]

b. Hf Hans Albrecht, geb. Florenz 11. Febr. 1873, Kgl. preuß. Lt. d. Res. des Hof.-Kats König Wilhelm I. (1. rhein.) Nr. 7. [ . . . ]

c. Hfn Paula Johanna Hildegard Albertine Karoline Leonore, geb. Tiefhartmannsdorf 4. Juli 1878.

d. Hfn Franziska Karola Marianna Renata, geb. Berlin 16. April 1882.

b) 2r Ehe: (2) Hf Georg Leopold Karl, geb. Breslau 26. Dez. 1839. [Groß-Zägenwik.]

(3) † Hf Ernst, geb. 20. Juni 1845, † 10. Juni 1896; verm. 5. April 1872 mit — Adèle Amélie Charlotte Wilhelmine Sophie von Jena a. d. S. Kettelbeck, geb. Köthen in der Mark 16. März 1852. [Breslau.]

Kinder: a. Hfn Fr m g a r d Thibella Gabriele Adele, geb. Klein-Krichen 10. April 1874; verm. Klein-Krichen 26. Febr. 1897 mit Arel von Levekov, Kgl. preuß. Mittm. a. D. [ . . . ]

b. Hfn Freda Karoline Anna Adolüne, geb. Klein-Krichen 11. Dez. 1876; verm. Klein-Krichen 30. Sept. 1898 mit Ernst Louis von Urub auf Altwasser.

c. Hf M a n f r e d Karl Theodor Viktor Ernst, geb. Klein-Krichen 10. Mai 1878. [ . . . ]

d. Hfn Gerda Elise Adele Konradine Sophie, geb. Klein-Krichen 3. April 1880.

**II. (Ältere) Linie.**

(Im Mannesstamme erloschen.)

Katholisch. — Stammvater: Leonhard VII. Karl Hf von Harrach zu Rohrau, Oberst-Erblandmarschall ob u. unter der Enns, geb. 4. Juni 1594, † 1644; Abtretung der Pfchaft Brugg a. d. Leitha re. an die jüngere Linie durch Vergleich vom 10. April 1688. — Die Nachgeborenen führen den Titel Gräfin von Harrach zu Rohrau.

† Karl Leonhard Graf von Harrach zu Rohrau, Oberst-Erblandmarschall ob u. unter d. Enns re., geb. 11. Juli 1765, † 8. März 1831; verm. 14. Okt. 1811 mit Ludmilla Hfn von Meraviglia-Grivelli, geb. 14. April 1794, † 24. Febr. 1860.

**Töchter:** 1) Hfn Karoline, geb. Wien 2. Febr. 1822, StfrD.; verm. Wien 2. Mai 1854 mit Alexander Hfn von Heussenstamm zu Heussenstein u. Grafenbauern, R. u. K. Kam. und Maj., † 5. Febr. 1860. [Willa Heussenstamm in Magleinsdorf bei Melk a. d. Donau.]

2) Hfn K a v e r i n e Franziska, geb. Wien 3. April 1826. [Schl. Magleinsdorf bei Melk a. d. Donau.]

3) Hfn A l o n s i a, geb. Wien 21. Sept. 1827; verm. Wien 30. Nov. 1850 mit Karl Hermann Frhrn von Graebe, R. u. K. Oberstlt., † 21. Juli 1860. [Schl. Magleinsdorf bei Melk a. d. Donau.]

## H o h e n l o h e .

Kräftliche Dynasten, die ihre Abkunft von Eberhard Ditz in Franken, Bruder Kaiser Konrads I., und ihren Namen von dem ehem. Schlosse Hossloch bei Uffenheim (im bayr. Reg.-Bezirk Mittelfranken) herleiten seit dem Tode Heinrichs I. von Weikersheim (um 1182), mit dem ihre Stammreihe beginnt; Gründung des Kollegiatstiftes Debringen 1037; Of von Romaniola um 1230, Of von Hohenlohe und Ziegenhain um 1430; Erb-Einigung 1511; Teilung des Landes zwischen zwei Söhnen des Grafen Georg I., geb. 17. Jan. 1488, † 16. März 1551, von denen die folgenden Linien stammen, 1553; Erb-Kreismarfchall von Württemberg in der Person des jedesmaligen Seniors 8. Juni 1808. — S. Jahrg. 1836, S. 110, u. 1848, S. 131.

### I. Neuensteinische Linie.

In Württemberg, Preußen und Sachsen-Gotha. — Stammvater: Ludwig Kasimir Graf zu Hohenlohe, geb. 12. Jan. 1517, † 24. Aug. 1568; Namen- u. Wappeneinigung mit dem der Langenburg 1558; Abzweigung der ersten (1590 erloschenen) Linie Langenburg 1586; Abzweigung des jetzt blühenden Hauses Langenburg mit Graf Philipp Ernst, geb. 11. Aug. 1584, † 29. Juni 1628; Graf von Gleichen 15. Jan. 1631; die folgenden Äste stammen von zwei Söhnen des Grafen Heinrich Friedrich, geb. 5. Sept. 1625, † 5. Juni 1699.

#### 1. Ast: Hohenlohe-Langenburg.

Lutherisch und katholisch. — Langenburg in Württemberg. — Stammvater: Albrecht Wolfgang Graf zu Hohenlohe-Langenburg, geb. 6. Juli 1659, † 17. April 1715; Kurfürst mit Wappenbesserung 7. Jan. 1764; Bestätigung als Kurfürst zu Hohenlohe-Langenburg mit dem Präd. „Hochgeboren“ d. d. Wien 29. Mai 1772; erbl. Mitgl. der Kammer der Standesherren in Württemberg 25. Sept. 1819; „Durchl.“ 18. Aug. 1825. — S. Jahrg. 1849, S. 129. — Die Nachgeborenen führen den Titel Prinz u. Prinzessin zu Hohenlohe-Langenburg ebenfalls mit dem Präd. Durchl.

Hermann Ernst Franz Bernhard Kurfürst zu Hohenlohe-Langenburg, Graf von Gleichen, Durchl., geb. Langenburg 31. Aug. 1832, Sohn des Kurfürsten Ernst, geb. 7. Mai 1794, † 12. April 1860, und seiner Gem. Feodora geb. Prinz. von Leiningen, geb. 7. Dez. 1807, verm. 18. Febr. 1828, † 23. Sept. 1872; folgte seinem Vater infolge Familienvertrags vom 21. April 1860 und Erbteilungsvergleichs vom 23./24. Okt. 1863 im Besitze des Stills Hohenlohe-Langenburg u. der Gfschaft Gleichen, seit Okt. 1897 Senior der Stills Hohenlohe-Neuensteinischen Linie u. des Stills Gesamt-hauses Hohenlohe; Kais. Statthalter in Elsass-Lothringen, Kgl. preuß. Gen. der Kav. à la suite des 1. hannov. Drag.-Regts Nr. 9, Nr des Schw. AD., Kommandator des Joh.-D. rc.; verm. Karlsruhe 24. Sept. 1862 mit — Leopoldine Prinz. von Baden Hbggl. Hoh., geb. 22. Febr. 1837. [Straßburg i. E.]

**Kinder:** 1) Erbpr. Ernst Wilhelm Friedrich Karl Maximilian, geb. Langenburg 13. Sept. 1863, Kais. D. Leg.-Rat a. D., Kgl. preuß. Rittm. à la suite d. A.; verm. Coburg 20. April 1896 mit — Alexandra Prinz. von Sachsen-Coburg u. Gotha rc. Kgl. Hoh., geb. 1. Sept. 1878. [Langenburg.]

**Sinder:** (1) Pr. Gottfried Hermann Alfred Paul Maximilian Viktor, geb. Langenburg 24. März 1897.

(2) Prinz. Marie Melita Leopoldine Viktoria Feodora Alexandra Sophie, geb. Langenburg 18. Jan. 1899.

2) Prinz. Elise Viktoria Feodora Sophie Adelheid, geb. Langenburg 4. Sept. 1864; verm. Langenburg 11. Nov. 1884 mit Heinrich XXVII. Erbpr. Neuh. j. L.

3) Prinz. Feodora Viktoria Alberta, geb. Langenburg 23. Juli 1866; verm. Langenburg 12. Juli 1894 mit Emich Erbpr. von Leiningen.

### Geschwister.

1. Kurfürst Karl Ludwig Wilhelm Leopold, geb. Langenburg 25. Okt. 1829; hat durch Familienvertrag vom 21. April 1860 auf den Besitz des Stills Hohenlohe-Langen-

- burg und der Hälfte der obern Gfenschaft Gleichen verzichtet; Kgl. württ. Maj. à la suite d. A.; morg. verm. Paris 21. Febr. 1861 mit — Marie Dorothea Grathwohl, geb. 1. Febr. 1837, durch kgl. württ. Verleihung vom 4. März 1890 Freifrau von Bronn, f. Taschenbuch der Freiherrl. Häuser. [Salzburg.]
2. † Hr. Viktor, geb. 11. Nov. 1833, † 31. Dez. 1891; verm. London 26. Jan. 1861 mit — Laura Senmour, geb. 27. Jan. 1833, Gräfin von Gleichen (sachs.-cob. u. goth. Ernennung v. 14. Jan. 1861). [London, St. James' Palast.]
- Kinder:** f. Taschenbuch der Gräfl. Häuser.
3. Präf. Adelheid Viktorie Amalie Luise Marie Konstanze, geb. Langenburg 20. Juli 1835; verm. Langenburg 11. Sept. 1856 mit Friedrich Hg zu Schleswig-Holstein Hoh., † 14. Jan. 1880.

### Urgroßvaters-Bruder

aus des Ur-Urgroßvaters, des Fürsten Ludwig, geb. 20. Okt. 1696, † 16. Jan. 1765, Ehe mit Eleonore Gfin von Nassau-Saarbrücken, geb. 30. Juni 1707, verm. 25. Jan. 1723, † 15. Okt. 1769.

† Hr. Friedrich Ernst, geb. 16. Mai 1750, † 24. Okt. 1794; verm. 7. Febr. 1773 mit Magdalene Adriane Freiin Zwierr von Parem, geb. 23. April 1746, † 28. Sept. 1822.

**Sohn:** † Hr. Gustav, geb. 29. Aug. 1777, † 26. Juni 1866; verm. 16. Jan. 1816 mit Friederike Edgfin zu Fürstenberg, geb. 27. Juni 1781, kath., † 11. Juli 1858.

**Sohn (kath.):** † Hr. Ludwig, geb. 11. Jan. 1823, † 26. Juli 1866; verm. Prag 20. Sept. 1857 mit — Gabriele Gfin zu Trauttmansdorff-Weinsberg, geb. 30. Sept. 1840, Besizerin der Pfschaft Heralz in Böhmen, SitrD. und K. u. K. PD. (wiederverm. Prag 7. Sept. 1867 mit Ladislaus Gfn von Thun und Hohenstein, † 15. Dez. 1887). [Rothenhaus in Böhmen.]

**Kinder (kath.):** a. Präf. Marie Isabelle Gabriele, geb. Prag 30. Juli 1858; verm. Prag 1. Okt. 1884 mit Paul Gfn von Almeida. [Starnberg in Bayern.]

b. Hr. Gottfried Karl Joseph, geb. Gzegled in Ungarn 15. Jan. 1860, K. u. K. Km., Dkt. der Ref. des Trag.-Mats Graf Paar Nr. 2; verm. Wien 31. Aug. 1890 mit — Anna Gfin von Schönborn-Buchheim, geb. 4. März 1865, SitrD. [Rothenhaus in Böhmen.]

**Kinder:** a) Präf. Marie Isabella Gabriele Franziska Ferdinandine, geb. Rothenhaus 30. Mai 1891.

b) Hr. Ludwig Erwin Gottfried Karl Eduard Maria, geb. Rothenhaus 18. Okt. 1892.

c) Hr. Gottfried Konstantin Erwin Maria Hermann, geb. Rothenhaus 11. Sept. 1893.

d) Hr. Max Egon Maria Erwin Paul, geb. Rothenhaus 19. Nov. 1897.

c. Hr. Max Karl Rudolf, geb. Prag 15. April 1861; verm. Bregenz 29. Okt. 1891 mit — Karoline Gfin zu Sayn-Wittgenstein-Sayn, geb. 28. Aug. 1867. [Salzburg.]

**Cohter:** Präf. Marie Therese, geb. Salzburg 18. Jan. 1895.

d. Präf. Gabriele Marie Isabelle, geb. Wien 31. Okt. 1862, SitrD.; verm. Prag 27. Aug. 1883 mit Engelbert Pr. von Auersperg.

e. Präf. Ada Marie Therese, geb. Prag 3. Nov. 1864, SitrD.; verm. Prag 14. Okt. 1885 mit Karl Gfn Chotel von Chotkowa und Wognin. [Grosspriesen in Böhmen.]

f. Hr. Karl Friedrich Leopold, geb. Rothenhaus 11. Mai 1866, Nichtresidentialkanonikus des Metropolitan-Kapitels in Olmüz, 2. Kooperator an der Pfarre zu Stadt Liebau in Mähren.

### 2. Abt: Hohenlohe-Ingelfingen.

Katholisch. — Württemberg und Preuß.-Schlesien. — Stammvater: Christian Kraft Gf zu Hohenlohe-Ingelfingen, geb. 15. Juli 1668, † 2. Okt. 1748; Kfürst mit Wappenbesserung 7. Jan.

1764; Bestätigung als Fürst zu Hohenlohe-Ingeltingen mit dem Präd. „Hochgeboren“ d. d. Wien 29. Mai 1772; die folgenden Zweige stammen von zwei Söhnen des Fürsten Friedrich Ludwig, geb. 31. Jan. 1746, verlegt seine Residenz nach Dehringen 1805, entsagt 1806, † 15. Febr. 1818.

### 1. Zweig: Hohenlohe-Dehringen.

Dehringen in Württemberg und Slawenkiß in Preuß.-Schlesien. — Stammvater: August Fürst zu Hohenlohe-Dehringen, geb. 27. Nov. 1784, entsagt 1. Jan. 1849, † 15. Febr. 1853; „Durchl.“ 18. Aug. 1825; erbl. Mtgl. der Kammer der Landesherren des Kgr. Württemberg 25. Sept. 1819; erbl. Mtgl. des preuß. Herrenh. 12. Okt. 1854; preuß. Hg zum Ujeß für den jeweiligen Inhaber der gleichzeitig zum Hggt. Ujeß erhobenen ober-schlesischen Kfzschäften d. d. Königsberg 18. Okt. 1861. — S. Jahrg. 1849, S. 130. — Die Nachgeborenen führen den Titel Prinz u. Prinzessin zu Hohenlohe-Dehringen ebenfalls mit dem Präd. Durchl.

August Karl Christian Kraft Fürst zu Hohenlohe-Dehringen, Herzog von Ujeß, Durchl., geb. Dehringen 21. März 1848, Sohn des Fürsten Hugo, geb. 27. Mai 1816, † 23. Aug. 1897; folgte seinem Vater; erbl. Mtgl. der Kammer der Landesherren im Kgr. Württemberg u. des preuß. Herrenh., Oberst.-Rm. des Deutschen Kaisers u. Königs von Preußen, Kgl. preuß. Oberst à la suite d. A., Mtgl. des D. Reichstags. [Slawenkiß.]

### Geschwister.

1. Prinz. Marie Felicitas, geb. Schaffhausen 25. Juli 1849 (kath.); verm. Slawenkiß 25. Juni 1877 mit Heinrich XIX. Pr. Reuß j. L.
2. Prinz. Luise Marie, geb. Slawenkiß 14. Juli 1851 (kath.), GD. des Malt.-D. u. des Kgl. bayr. Theresien-D. [Tillowitz]; verm. Slawenkiß 24. Juni 1872 mit Fred. Graf von Frankenberg und Ludwigsdorff, † 31. Dez. 1897.
3. Pr. Friedrich Karl, geb. Slawenkiß 21. Sept. 1855, Kgl. preuß. Rittm. à la suite d. A.; verm. London 17. Aug. 1892 mit — Marie Graf von Hasfeldt, geb. 10. Jan. 1871. [Berlin.]

**Töchter:** 1) Prinz. Erika Helene Pauline Marie Dorothea, geb. Sommerberg 1. Dez. 1893.

2) Prinz. Elisabeth Charlotte Luise Helene, geb. Sommerberg 31. Juli 1896.

4. Pr. Johann Heinrich Georg, geb. Slawenkiß 24. April 1858, Kais. D. Leg.-Rat u. G.-R. in Budapest, Kgl. preuß. Rittm. à la suite d. A.; verm. Bamberg 29. April 1889 mit — Olga Prinz. zu Hohenlohe-Dehringen, geb. 3. April 1862 (s. unten).

**Söhne:** 1) Pr. Hugo Felix August, geb. Madrid 28. April 1890.

2) Prinz. Alexandrine Marie Margarete, geb. Dresden 12. Mai 1891.

3) Prinz. Dorothea Marie Friederike Wilhelmine, geb. Dresden 16. März 1892.

4) Pr. Kraft Friedrich Karl.

5. Pr. Max Anton Karl, geb. Slawenkiß 2. März 1860, Kgl. preuß. Rittm. u. G.-R., Chef im 2. G.-Rgt., C-Mr des Joh.-D. u.; verm. Wiesbaden 11. Febr. 1890 mit — Helene Graf von Hasfeldt, geb. 3. März 1865. [Berlin.]

**Söhne:** 1) Pr. Waldemar Hugo Hermann Maximilian, geb. Berlin 2. Dez. 1890.

2) Pr. Max Hugo Paul Friedrich Karl Egon, geb. Berlin 25. März 1893.

3) Prinz. Margarete Viktoria Pauline Dorothea Luise Helene, geb. Sommerberg 20. Juli 1894.

6. Pr. Hugo Friedrich, geb. Slawenkiß 26. Sept. 1864, Dr. jur., Landrat des Kreises Rosenbergs, Oberschlesien, Kgl. preuß. Olt. à la suite d. A. [Rosenberg.]

7. Prinz. Margarete Maria Elisabeth, geb. Slawenkiß 27. Dez. 1865 (kath.); verm. Slawenkiß 25. Okt. 1887 mit Wilhelm Graf von Hohenau. [Berlin.]

**Mutter.**

ov. Fürstin Pauline zu Hohenlohe-Debringen, Hggin von Ujest, Durchl., geb. Prjß. Fürstenberg, geb. 11. Juni 1829 (kath.), D. des Kgl. D.; verm. Donau-  
eschingen 16. April 1847. [Slawentz.]

**Vaters-Bruder**

aus des Großvaters, des Fürsten August, geb. 27. Nov. 1784, † 15. Febr. 1853, Ehe mit Luise  
Hggin v. Württemberg, geb. 4. Juni 1789, verm. 28. Sept. 1811, † 26. Juni 1851.

Pr. Felix Eugen Wilhelm Ludwig Albrecht Karl, geb. Debringen 1. März 1818  
[Slawentz]; verm. Cassel 12. Juni 1851 mit Alexandrine Prjß. von Hanau,  
Gfin von Schaumburg, geb. 22. Dez. 1830, † 20. Dez. 1871.

**Kinder:** 1) Prjß. Friederike Wilhelmine Adwiga, geb. Frankfurt a. M. 6. Okt.  
1857, D. des Kgl. bayr. Theresien-D.; verm. Frankfurt a. M. 28. Mai 1879 mit  
Franz Erich Gfin von Benzel zu Sternau und Hohenau. [Schl. Jägerburg in  
Oberfranken.]

2) Pr. Viktor Hugo Kraft Friedrich Wilhelm Moritz, geb. Mainz 19. Jan. 1861,  
R. u. R. Rittm. im Drag.-Regt. Kaiser Ferdinand Nr. 4; verm. Paris 10. Okt.  
1885 mit — Marguerite Marie Madeleine Nativité de Bassinac a. d. G. der  
Comtes d'Zmécourt, geb. Paris 25. Dez. 1863 (kath.) [Wiener-Neustadt.]

3) Prjß. Gertrude Auguste Mathilde Olga, geb. Heidelberg 3. April 1862; verm.  
Bamberg 29. April 1889 mit Johann Pr. zu Hohenlohe-Debringen (s. oben).

4) Prjß. Marie Luise Auguste, geb. Heidelberg 26. Jan. 1867; verm. Bamberg  
8. Mai 1886 mit Albrecht Pr. zu Waldeck und Pyrmont, † 11. Jan. 1897.

5) Pr. Ferdinand Alexander, geb. Lindau 20. Dez. 1871, verichtet auf den  
Namen und die Rechte eines Pr. zu Hohenlohe-Debringen und erhalt durch kgl.  
württemb. Entschließung d. d. 30. Mai (Diplom vom 31. Juli) 1895 den erblichen  
Stand und Namen eines Fhrn von Wabelstein, s. Taschenbud der Freiheit.  
Häuser.

**2. Zweig: Hohenlohe-Ingelfingen.**

**Koschentin.** Reg.-Bez. Oepeln, Preuß.-Schlesien. — Stammvater: Pr. Adolf zu Hohenlohe-  
Ingelfingen, geb. 29. Jan. 1797, † 24. April 1873; Stiftung der Kfjchsch Koschentin 1823;  
„Durchl.“ 18. Aug. 1825; erbl. Mal. des preuß. Herrenhauses 12. Okt. 1854. — S. Jahrg.  
1849, S. 131. — Die Nachgeborenen führen den Titel Prinz u. Prinzessin zu Hohen-  
lohe-Ingelfingen ebenfalls mit dem Präd. Durchl.

Wilhelm Friedrich Karl Gottfried Kraft Prinz zu Hohenlohe-Ingelfingen Durchl.,  
geb. Koschentin 8. Nov. 1879, Sohn des Pr. Friedrich Wilhelm, geb. 9. Jan. 1826,  
† 24. Okt. 1895; folgte seinem Vater; Herr der Kfjchschasten Koschentin, Boronow,  
Iworog, Landsberg und Gzieschowa.

**Schwwestern.**

1. Prjß. Franziska Luise Konstanze Karoline Julie Adelheid, geb. Potsdam  
23. Febr. 1873. [Koschentin.]

2. Prjß. Anna Luise Helene Ellinor, geb. Koschentin 25. Juni 1876. [Koschentin.]

3. Prjß. Adele Luise Mathilde Jenny Helene, geb. Koschentin 26. Aug. 1877;  
verm. Wiesbaden 19. April 1898 mit Gottfried Erbggin Wutler-Limpurg.

4. Prjß. Maria Agnes Amelie Elise, geb. Koschentin 27. Sept. 1883. [Koschentin.]

**Mutter.**

ov. Prjß. Anna zu Hohenlohe-Ingelfingen Durchl., geb. Gfin von Bied, geb.  
27. April 1849; verm. Meran 4. April 1872, G. D. des Kgl. bayr. Theresien-D.  
[Koschentin.]

**Vaters-Geschwister.**

1. † Pr. Kraft, geb. 2. Jan. 1827, † 16. Jan. 1892; morg. verm. Dresden 31. März  
1880 mit — Luise Bertha Thiem, geb. Halle a. S. 31. Jan. 1838, durch

- kal. preuß. Diplom d. d. Berlin 19. Sept. 1880 Frau von Lobenhäusen. [Dresden.]  
 2. Prinz. Luise Eleonore Amalie Ernestine Jenno, geb. Roschentin 26. März 1835; verm. Roschentin 28. April 1859 mit Alfred Graf zu Erbach-Fürstenau Erl., † 25. Okt. 1874.

## II. Waldburg(=Schillingsfürst)sche Linie.

Katholisch. — Württemberg, Bayern und Preußen. — Stammvater: Eberhard Graf zu Hohenlohe, Herr zu Waldburg, geb. 11. Okt. 1535, † 9. März 1670; Namen- u. Wappenvereinigung mit dem der Langenburg 1558; Abzweigung des Hauses Schillingsfürst mit des Grafen Georg Friedrich I. drittem Sohne: Georg Friedrich II. Graf zu Hohenlohe-Waldburg, Herr zu Schillingsfürst, geb. 16. Juni 1595, † 20. Sept. 1635, von dessen zwei Söhnen die folgenden Häuser stammen.

### A. Haus Hohenlohe-Bartenstein.

Bartenstein in Württemberg. — Stammvater: Christian Graf zu Hohenlohe-Waldburg-Schillingsfürst zu Bartenstein, geb. 31. Aug. 1627, † 15. Juni 1675; Kfürst mit Wappenbesserung und dem Prädikat „Hochgeboren“ d. d. Frankfurt a. M. 21. Mai 1744; Erhebung von Bartenstein zum Kfürst. d. d. Wien 1. Aug. 1757; erbl. Mitgl. der Ersten Kammer in Württemberg 25. Sept. 1819; „Durchl.“ 18. Aug. 1825. — S. Jahrg. 1849, S. 133, und 1899, S. 162. — Die Nachgeborenen führen den Titel Prinz u. Prinzessin zu Hohenlohe-Bartenstein-Bartenstein mit dem Präd. Durchl.

Johannes Friedrich Michael Karl Maria Fürst zu Hohenlohe-Bartenstein-Jagstberg Durchl., geb. Bartenstein 20. Aug. 1863, Sohn des Fürsten Karl zu Hohenlohe-Bartenstein-Bartenstein, geb. 2. Juli 1837, † 23. Mai 1877; folgte seinem Vater; erbl. Kfürst des Kgr. Bayern, Kgl. württ. Mittm. à la suite des Kaisers König Karl (I. württ.) Nr. 19, Komtur ad hon. des Kgl. bayr. St. Georg.-O. zc.

### Schwwestern.

- Prinz. Marie Henriette Eleonore Aloisia Johanna Karolina, geb. Bartenstein 6. Juli 1861, EitrD.; verm. Bartenstein 4. Aug. 1885 mit Albert Löwy von Nagy-Lönya und Nasarow-Namény, K. u. K. Km. u. Oberst des Inf.-Regts Graf Radasky Nr. 9. [Nedenburg.]
- Prinz. Eleonore (Nora) Aloisia Maria, geb. Bartenstein 4. Okt. 1864, EitrD.; verm. Wien 8. Jan. 1887 mit Karl Erbgraf Fugger von Babenhausen.

### Mutter.

vv. Fürstin Rosa zu Hohenlohe-Bartenstein-Bartenstein Durchl., geb. Grafin von Sternberg, geb. 16. März 1836, EitrD. und K. u. K. Pd.; verm. Jasmuf in Böhmen 30. Okt. 1859; (wiederverm. Politichan in Böhmen 5. Mai 1881 mit Leopold Pr. von Groh, † 15. Aug. 1894). [Wien, Schönburgstr.]

### Großmutter.

vv. Fürstin Henriette zu Hohenlohe-Bartenstein-Bartenstein Durchl., geb. Prinz. von Auersperg, geb. 23. Juni 1815; verm. Prag 11. Jan. 1835 mit Ludwig Fürsten zu Hohenlohe-Bartenstein-Bartenstein und Jagstberg, geb. 5. Juni 1802, † 22. Aug. 1850. [Bartenstein u. Schl. Haltenbergstetten.]

### B. Haus Hohenlohe-Waldburg-Schillingsfürst.

Stammvater: Ludwig Gustav Graf zu Hohenlohe-Waldburg-Schillingsfürst, geb. 8. Juni 1634, † 21. Febr. 1697; Kfürst mit Wappenbesserung und dem Prädikat „Hochgeboren“ d. d. Frankfurt a. M. 21. Mai 1744; preuß. Anerkennung 29. Dez. 1744; kurfürsch. Anerkennung 2. Febr. 1745; Erhebung der Grafschaft Waldburg zum Kfürst. und Wappenbesserung d. d. Wien 14. Aug. 1757; Gründung des hohenloheschen Haus-D. vom Phönix 1758; zwei Söhne des

Hürsten Karl Albrecht II., geb. 21. Febr. 1742, † 14. Juni 1796, von denen die folgenden Sinen stammen, teilen den Befiß 5. April 1807.

### 1. Waldenburg.

**Waldenburg in Württemberg.** — Stammvater: Karl Albrecht III. Fürst zu Hohenlohe-Waldenburg-Schillingfürst, geb. 29. Febr. 1776, † 15. Juni 1843, der die Hschast Schillingfürst an seinen jüngern Bruder abtrat 5. April 1807; erbl. Mitgl. der württemb. Kammer der Standesherrn 25. Sept. 1819; „Durchl.“ 18. Aug. 1825. — S. Jahrg. 1862, S. 143. — Die Nachgeborenen führen den Titel Prinz u. Prinzessin zu Hohenlohe-Waldenburg-Schillingfürst ebenfalls mit dem Präd. Durchl.

**Friedrich Karl Chlodwig Konstantin Adolf Fürst zu Hohenlohe-Waldenburg-Schillingfürst** Durchl., geb. Kupferzell 26. Sept. 1846, Sohn des Fürsten Friedrich Karl, geb. 5. Mai 1814, † 26. Dec. 1884, und seiner Gem. Theresie, geb. Prjss. zu Hohenlohe-Schillingfürst, geb. 19. April 1816, luth., verm. 26. Nov. 1840, † 7. Jan. 1891; folgte seinem Bruder, dem Fürsten Nikolaus (s. u.) 23. Okt. 1886; K. u. K. Km. und Statthaltereirat a. D.; verm. Echl. Fürstenaug 26. Nov. 1898 mit — Theresie Gfin zu Erbach-Fürstenaug, geb. 9. Juni 1869.

### Geschwister.

1. † Fürst Nikolaus, geb. 8. Sept. 1841, † 23. Okt. 1886; verm. 6. Juli 1869 mit Sarah Prjss. Esterházy von Galántha, geb. 16. März 1848, † 22. Febr. 1885.
- Wochter:** Prjss. Sarah Marie Theresie Katharina Gabriele Karoline Pauline, geb. Stuttgart 20. Febr. 1885. [Waldenburg.]
2. **Pr. Chlodwig Karl Joseph Maria**, geb. Kupferzell 1. Jan. 1848, K. u. K. Km. und Hptm. a. D.; verm. I) Wien 15. Jan. 1877 mit Franziska Gfin von Esterházy Freiin zu Galántha, geb. 24. Sept. 1856, † 10. Jan. 1884; II) Budapest 2. März 1890 mit — Sarolta Gfin Majláth von Székely, geb. 16. Okt. 1866, Echl. D. und K. u. K. P. D. [Wien IV, Goldbegasse 5.]
- Kinder 1r Ehe:** 1) **Pr. Nikolaus Moriz Aloys Hubertus Maria**, geb. Budapest 8. Nov. 1877. [ . . . ]
- 2) **Pr. Friedrich Franz Augustin Maria**, geb. Budapest 15. Febr. 1879. [ . . . ]
- 3) **Prjss. Anna Maria Sarah Franziska Nikoletta Magdalene**, geb. Ság 4. Dec. 1880. [ . . . ]
- 4) **Pr. Karl Egon Johann Nepomuk Joseph Maria**, geb. Ság 4. Mai 1882.
3. **Pr. Karl Egon Adam**, geb. Kupferzell 12. Nov. 1849, Kgl. preuß. Lt. a. D. [ . . . ]
4. **Prjss. Theresie Katharine Amalie Elise Leopoldine Konstanze**, geb. Kupferzell 6. Juli 1851; verm. Kupferzell 2. Aug. 1870 mit Otto Gfin von Rechberg und Rothenlöwen Erl.

### Vaters-Brüder

aus des Großvaters, des Fürsten Karl Albrecht, geb. 29. Febr. 1776, † 15. Juni 1843,  
2. Ehe mit Leopoldine Prjss. zu Fürstenaug, geb. 4. Sept. 1791, verm. 20. Mai 1813, † 10. Jan. 1844.

1. † **Pr. Karl**, geb. 20. April 1818, † 5. Jan. 1875; verm. Wien 19. März 1866 mit — Theresie Gfin von Meraviglia-Trivelli, geb. 6. Juni 1836, vw. Gfin (Marimilian, † 5. Juni 1862) von Pisingen und Kirpenburg, Echl. D. [Wien.]
- Kinder:** 1) **Pr. Georg Friedrich Karl Egon Marimilian Emil**, geb. Linz 22. Jan. 1867, K. u. K. Km. und Mittm. im Huj.-Maj Kaiser Franz Joseph Nr. 1, Hr. des Deutschen O. zc. [Kronstadt in Ungarn.]
- 2) **Prjss. Katharine Amalie Leopoldine Marie Theresie Eleonore**, geb. Linz 10. Juli 1868, Echl. D.; verm. Freiburg i. B. 25. Nov. 1891 mit August Frhrn von Gise, Herrn auf Teublitz. [Traunstein u. München.]
- 3) **Prjss. Elisabeth Sophie Eleonore Theresie Marie Angelika**, geb. Linz 30. März 1872; verm. Bregenz 15. Mai 1897 mit Siegfried Frhrn von Pitner, K. u. K. Linienchiff- Lt. [ . . . ]



2. † Hr. Egon, geb. 4. Juli 1819, † 11. Jan. 1865; verm. Duino 29. Sept. 1849 mit Theresie Grfin von Thurn-Hofer und Bassajina, geb. 12. Juni 1817, † 4. Nov. 1893).

**Kinder:** 1) Hr. Friedrich Johann Karl Alexander Adam Egon Maria, geb. Venedig 4. Aug. 1850, K. u. K. Km. und Botsh., Mat a. D. [Echl. Duino, oesterr. Kistenland.]

2) † Hr. Egon Karl (geb. 3. Febr. 1853, † 10. Sept. 1896); verm. Prag 8. Jan. 1877 mit — Marie Grfin von Kauniz, geb. 28. März 1855, EitrD. [Echl. Sagrado, oesterr. Kistenland.]

**Kinder:** (1) Hr. Albrecht Egon Leopold Joseph Gregor Maria, geb. Görz 17. Nov. 1877. [ . . . ]

(2) Hr. Egon Alexander Karl Laurentius Maria, geb. Sagrado 5. Sept. 1879. [ . . . ]

(3) Brzff. Vera Theresie Elisabeth Eleonore Anna Julie Maria, geb. Görz 23. Mai 1882. [Echl. Sagrado.]

3) Brzff. Marie Elisabeth Karoline Leopoldine Polyxene Katharine Theresie Kaimunde, geb. Venedig 28. Dez. 1855, EitrD., K. u. K. P.D. und E.D. des Mat. D.; verm. Venedig 19. April 1875 mit Alexander Hr. von Thurn und Taxis.

4) Brzff. Karola Maria Anna, geb. Venedig 14. Febr. 1858. [Duino.]

5) Brzff. Marie Theresie Henriette Anna Pia, geb. Venedig 18. Okt. 1860, EitrD. und K. u. K. P.D.; verm. Duino 28. Okt. 1891 mit Erwein Grfn von Schlit. [Echl. Koppidino bei Zicm, Böhmen.]

## 2. Schillingfürst.

Stammvater: Franz Joseph Hr. zu Hohenlohe-Waldenburg-Schillingfürst, geb. 26. Nov. 1787, † 14. Jan. 1841, erhält von seinem älteren Bruder Schillingfürst 5. April 1807 und wird hierdurch Fürst zu Hohenlohe-Schillingfürst; erbl. Mtgl. der Kammer der KKäte in Bayern 26. Mai 1818; „Durchl.“ 18. Aug. 1825; Ererbung des Hgt. Ratibor ic. in Preuß.-Schlesien u. des Hst. Corvey in Westfalen (von dem 12. Nov. 1834 † Edzfn Amadeus von Hessen-Rothenburg) durch des obengenannten Fürsten Franz Joseph ältesten Sohn Viktor (s. 2. Zweig), sowie der Hschft Treffurt im preuß. Reg.-Bez. Erfurt durch denselben zweiten Sohn Chlodwig (s. 1. Zweig) 1840; Verzicht dieser Brüder auf das Hst. Schillingfürst zugunsten ihres dritten Bruders Philipp Ernst, geb. 24. Mai 1820, † 3. Mai 1845, 14. Jan. 1841. — Die Nachgeborenen führen den Titel Prinz u. Prinzessin zu Hohenlohe-Schillingfürst, von Ratibor und Corvey, ebenfalls mit dem Präd. Durchl.

### 1. (Jüngerer) Zweig.

Schillingfürst im bayr. Reg.-Bezirk Mittelfranken. — Stammvater: Chlodwig Hr. zu Hohenlohe-Schillingfürst, geb. 31. März 1819, Herr auf Treffurt, preuß. Hr. von Ratibor u. Corvey (primog.) d. d. Berlin 15. Okt. 1840, Fürst zu Hohenlohe-Schillingfürst infolge Vertrags mit seinem älteren Bruder Viktor (s. 2. Zweig) vom 15. Okt. 1845. — S. Jahrg. 1848, S. 138.

Chlodwig Karl Viktor Fürst zu Hohenlohe-Schillingfürst, Prinz von Ratibor und Corvey, Durchl., geb. Kottenburg a. d. Kulda 31. März 1819, Sohn des Fürsten Franz Joseph, geb. 26. Nov. 1787, † 14. Jan. 1841, und seiner Gem. Konstantia geb. Brzff. zu Hohenlohe-Langenburg, geb. 23. Febr. 1792, verm. 30. März 1815, † 25. Juli 1847; folgte seinem Bruder, dem Fürsten Philipp Ernst (s. o.) am 12. Febr. 1846 vermöge des mit seinem ältern Bruder Viktor (s. u.) am 15. Okt. 1845 abgeschlossenen Vertrags; Reichskanzler, Präf. des Kgl. preuß. StMinisteriums u. Min. der ausw. Angel., Präf. des Kgl. preuß. StRats, Kgl. bayr. Kron-Oberst-Km., StMat im außerord. Dienst u. erbl. Mat des Kgt. Bayern, E.-Dr. der Kgl. bayr. Universität zu Würzburg u. der Kaiser Wilhelms-Universität zu Strassburg, Hr des Schw. W.D., des oesterr. D. v. GBließ, des Andreas-D. ic.;

verm. Frankfurt a. M. 16. Febr. 1847 mit Marie Brjß, zu Sayn-Wittgenstein-Verleburg, geb. 16. Febr. 1829, † 21. Dez. 1897. [Berlin.]

**Kinder:** 1) Brjß, Elisebeth Konstanze Leonille Stephanie, geb. Schillingsfürst 30. Nov. 1847. [Berlin u. Schillingsfürst]

2) Erbpr. Philipp Ernst Maria, geb. Schillingsfürst 5. Juni 1853, Kgl. preuß. Maj. à la suite d. A., CMr des Walt.-D. rc.; verm. zu Wien 10. Jan. 1882 mit — Chariclée Brjß, Prslantii, geb. Paris 8. Okt. 1863, C.D. des Kgl. bayr. Theresien-D. [Schillingsfürst.]

3) Hr. Moriz, geb. Lindau 6. Aug. 1862, Kgl. preuß. Vlt. à la suite d. A., CMr des Walt.-D. rc.; verm. Dvck 19. Aug. 1893 mit — Rosa Brjß, u. Altgän zu Salm-Heifferscheid-Krautheim u. Dvck, geb. 12. April 1868, SitrD. [Alt-Auffee, Steiermark.]

**Kinder:** (1) Hr. Franz Joseph Dominikus Leopold Chlodwig Moriz Philipp Ernst Alexander Maria, geb. Graz 6. Juni 1894.

(2) Brjß, Maria Anna Gabriele, geb. Alt-Auffee 19. Aug. 1895.

(3) Hr. Chlodwig Alfred Peter Ferdinand Jakob Joseph Anton Maria, geb. Alt-Auffee 30. Juli 1897.

4) Hr. Alexander, geb. Lindau 6. Aug. 1862, Kaiserl. Bezirksrät, des Oberlsh, Mitgl. des D. Reichstags, CMr des Walt.-D. rc.; verm. Köln 16. Mai 1895 mit — Emanuela, geb. Neapel 19. Febr. 1854, vw. Fürstin (Georg, † 3. April 1891) zu Solms-Braunsfels, C.D. des Kgl. bayr. Theresien-D., des † Principe di Tricase-Moliterno Tochter. [Colmar.]

### Geschwister.

1. † Hr. Viktor, Hgg von Ratibor, geb. 10. Febr. 1818, † 30. Jan. 1893, f. 2. Zweig.

2) Brjß, Amalie Elisabetha Adelheid Klothilde Johanna Klara, geb. Schillingsfürst 31. Aug. 1821 (luth.); verm. Herbsleben 30. April 1857 mit Richard Lauchert, Prof., † 27. Dez. 1868. [Gotha.]

3. † Hr. Konstantin, geb. 8. Sept. 1828, † 14. Febr. 1896; verm. Weimar 15. Okt. 1859 mit — Marie Brjß, zu Sayn-Wittgenstein-Verleburg, geb. 18. Febr. 1837, SitrD., zweite Assistentin des Sitr.-D. und K. u. K. V.D. [Wien.]

**Kinder:** 1) Hr. Konrad Maria Eusebius, geb. Wien 16. Dez. 1863, K. u. K. Km., Statthaltereirat u. Bezirkshptm. in Tevlik, Lt. in der Evidenz der K. K. Landwehr, C.Würger der Stadt Dur; verm. Wien 10. Juni 1888 mit — Franziska Grün von Schönborn-Buchheim, geb. 23. März 1866, SitrD. und K. u. K. V.D. [Tepliz]

**Kinder:** (1) Hr. Alfred Konstantin Chlodwig Peter Maria, geb. Salzburg 31. März 1889.

(2) Hr. Erwin Franz Maria, geb. Prag 27. Juli 1890.

(3) Hr. Hubert Philipp Maria, geb. Wien 13. April 1893.

(4) Brjß, Marie Franziska Anna, geb. Tepliz 24. Sept. 1895.

(5) Brjß, Franziska Maria Anna, geb. Tepliz 21. Juni 1897.

2) Hr. Philipp Maria, geb. Wien 14. Dez. 1864, K. u. K. Km., Statthaltereizelt. a. D., Mönch im Benediktinerkloster Eckau in Steiermark.

3) Hr. Gottfried Maximilian Maria, geb. Wien 8. Nov. 1867, K. u. K. Km. u. Rittm. im Inf.-Regt Graf Radasch Nr. 9, zuget. dem Gen.-Stabe. [Ebenburg.]

4) Brjß, Maria Dorothea Franziska Amalie, geb. Wien 10. April 1872, SitrD. und K. u. K. V.D.; verm. Wien 15. April 1896 mit Volkrath Wjn von Lamberg, K. u. K. Km. und Vlt. der Ref. [Feistritz.]

4) Brjß, Elise Adelheid Karoline Klothilde Ferdinande, geb. Rothenburg a. d. Züsba 6. Jan. 1831 (luth.); verm. Schillingsfürst 1. Aug. 1868 mit Karl Hr. zu Salm-Horstmar.

## 2. (Älterer) hzgl. Zweig von Ratibor und Corvey\*.

Schl. Rauden bei Ratibor in Preuß.-Schlesien. — Stammvater: Viktor Fr. zu Hohenlohe-Schillingensfürst, geb. 10. Febr. 1818, † 30. Jan. 1893; preuß. Hvg. v. Ratibor und Fürst v. Corvey (primog.) d. d. Berlin 15. Okt. 1840; erbl. Mtgl. des preuß. Herrenh. 12. Okt. 1854. — S. Jahrg. 1842, S. 150.

Viktor Amadeus Herzog von Ratibor, Fürst von Corvey, Br. zu Hohenlohe-Schillingensfürst Durchl., geb. Rauden 6. Sept. 1847, Sohn des Hggs Viktor (s. oben) und seiner Gem. Amalie geb. Prjß. von Fürstenberg, geb. 12. Febr. 1821, verm. 19. April 1846, † 17. Jan. 1899; folgte seinem Vater; erbl. Mtgl. des preuß. Herrenh., Besitzer der Pächten Kiefernstädtel u. Zembowis, Dr. jur., Kgl. preuß. Oberst à la suite d. N., Vorst. des Prov.-Ldtages der Prov. Schlesien, Präs. des Allg. D. Jagdschukvereins, Gvalli u. Großkreuz des Walt.-D. ic.; verm. Wien 19. Juni 1877 mit — Marie Gfin Breunner-Enferovitz, geb. 23. Aug. 1856, D. des Walt.-D.

- Kinder:** 1) Erbr. Viktor August Maria, geb. Rauden 2. Febr. 1879.  
 2) Br. Hans Konstantin Maria Goberius, geb. Rauden 8. März 1882.  
 3) Prjß. Agathe Charlotte Pauline Marie, geb. Rauden 24. Juli 1888.  
 4) Prjß. Margarete Eleonore Amélie Auguste Klothilde Christiane Marie, geb. Rauden 3. März 1894.

**Geschwister.**

1. Br. Franz Karl Alexander Friedrich Konstantin Raphael, geb. Rauden 6. April 1849, Kgl. preuß. Oberstlt. à la suite d. N., GKr des Walt.-D. ic. [Berlin.]
2. Prjß. Elisabeth Marie, geb. Rauden 27. Febr. 1851. [Rauden.]
3. † Br. Egon, geb. 4. Jan. 1853, † 10. Febr. 1896; verm. Rauden in Böhmen 16. Nov. 1885 mit — Leopoldine Prjß. von Lobkowitz, geb. 9. März 1867. [Schl. Kiefernstädtel bei Gleiwitz.]

- Kinder:** 1) Br. Egon Viktor Moriz Karl Maria, geb. Karlsruhe 31. Aug. 1886.  
 2) Prjß. Maria Amalie Karoline Leopoldine Johanna Pauline, geb. Karlsruhe 26. Juni 1888.  
 3) Br. Moriz Franz Max Viktor Rudolf Leopold Egon Maria, geb. Ratibor 17. April 1890.  
 4) Br. Ernst Paul Zdenko Viktor Karl Egon Maria, geb. Ratibor 6. Aug. 1891.  
 5) Br. Alexander Alfred Maria Konstantin Wilhelm Hugo Egon, geb. Coburg 16. Okt. 1894.

4. Prjß. Marie Theresie, geb. Rauden 27. Juni 1854. [Rauden.]
5. Br. Maximilian Karl Wilhelm, geb. Berlin 9. Febr. 1856, Kais. D. Leg.-Nat. u. Kgl. preuß. a. G. u. b. M. in Weimar, Kgl. preuß. Mittm. à la suite d. N., GKr des Walt.-D. ic.; verm. Wien 15. Febr. 1892 mit — Franziska geb. Grimaud Gfin von Orfan, geb. 4. März 1857, vw. Prjß. (Adolf, † 3. Jan. 1890) von Thurn und Taxis, StfrD.

- Töchter:** 1) Prjß. Viktoria Luise Konstanze Amalie Maria Maximiliane, geb. Wien 23. Febr. 1893.  
 2) Prjß. Margarete Maria Franziska Karoline Maximiliane Felicitas Amalie, geb. Wien 3. Juni 1894.  
 3) Prjß. Elisabeth Charlotte Marie Henriette Maximiliane, geb. Nigen bei Salzburg 17. Juli 1895.  
 4) Prjß. Maria Theresia Franziska Margarete Viktoria Felicitas Maximiliane, geb. Nigen bei Salzburg 22. Juni 1896.  
 6. † Br. Ernst, geb. 10. Nov. 1857, † 25. Febr. 1891; verm. Turin 9. Okt. 1889 mit — Maria Ernestina Arborio di Gattinara a. d. P. der Duchi di Sartirana, geb. Turin 9. Febr. 1866. [Turin.]  
 7. Br. Karl Egon, geb. Rauden 7. Juli 1860, Dr. jur., Kgl. preuß. Polizei-Präsident in Wiesbaden, GKr des Walt.-D. ic.

8. Prjß. Margarete Marie, geb. Rauden 3. Juni 1863; verm. Rauden 10. Okt. 1887 mit Hugo Frhn von Reischach, Erz., Hofmarschall S. M. der Kaiserin Friedrich. [Berlin.]

### Vaters-Geschwister s. 1. Zweig.

## Jsenburg (Jsenburg).

Rheinische Dynasten, die ihre Abkunft von Gerlach Gfn im Niederhanguau 993 herleiten und ihren Namen von der ehem. Burg Jsenburg (jezt Jsenburg, Kr. Neuwied) seit 1093 führen; Ererbung eines Teils der Hschft Büdingen (s. unten) 12. Okt. 1264; Erwerbung der Burg Birstein (s. unten) 8. Sept. 1438; Ksf d. d. Argentinæ 30. Aug. 1442; Erhebung von Büdingen zur Kfschaft d. d. Dreifach 1. Sept. 1442; Erwerbung der Hälfte von Offenbach (s. unten) 24. Mai 1419, resp. 28. Mai 1420, der andern Hälfte 11. März 1486; Verleihung des Prädikats „Wohlgelobener“ d. d. Prag 5. März 1600; die folgenden Linien stammen von zwei Söhnen des Wolfgang Ernst I. Gfn zu Jsenburg-Birstein, geb. 29. Dez. 1560, † 21. Mai 1633. — S. Jahrg. 1836, S. 131, und 1848, S. 141.

### I. Linie Offenbach = Birstein.

Stammvater: Gf Wolfgang Heinrich, geb. 21. Okt. 1588, † 27. Febr. 1635; Spaltung in eine (1718 erloschene) Offenbacher und eine jüngere Birsteiner Linie; diese letztere stammt von des Johann Ludwig Gfn zu Jsenburg-Offenbach-Birstein zweitem Sohne Wilhelm Moriz I., geb.

24. Juli 1657, † 8. März 1711, dessen zwei Söhne die Stammväter der folgenden Äste sind.

#### 1. Ast: Jsenburg-Birstein.

Katholisch seit 1861. — Birstein in Hessen-Rassau. — Stammvater: Gf Wolfgang Ernst, geb. 26. März 1686, † 15. April 1754; Ererbung des Besitzes der älteren Offenbacher Linie bei deren Aussterben mit Ausschluß des Paragium Philipseich (s. unten) 21. Sept. 1718; Kfürst mit dem Prädikat „Wohlgelobener“ d. d. Frankfurt a. M. 23. März 1744; preuß. Anerkennung 28. Juli 1744; kurböhm. Anerkennung 31. Aug. 1744; souv. Kr v: Jsenburg durch den Beitritt zum Rheinbunde („Durchl.“) 12. Juli 1806, standesherrlich untergeordnet durch den Wiener Kongreß 9. Juni 1815; erbl. Mtgl. der Ersten Kammer des Ghzst. Hessen 17. Dez. 1820; Bestätigung des Präd. „Durchl.“ 18. Aug. 1825; erbl. Mtgl. des preuß. Herrenhauses 4. Nov. 1868. — S. Jahrg. 1849, S. 138. — Die Nachgeborenen führen den Titel Prinz u. Prinzessin zu Jsenburg ebenfalls mit dem Präd. Durchl.

Franz Joseph Maria Leopold Anton Karl Alois Viktor Wolfgang Bonifacius Fürst zu Jsenburg Durchl., geb. Birstein 1. Juni 1869, Sohn des Fürsten Karl, geb. 29. Juli 1838, † 4. April 1899; folgte seinem Vater (nach Erbverzicht seines älteren Bruders Leopold, s. unten, vom 2. Febr. 1898); erbl. Mtgl. des preuß. Herrenh. und der Ersten Kammer des Ghzst. Hessen, K. u. K. Dkt. in der Res. des Drag.-Rgts Albrecht Prinz von Preußen ic. Nr. 6, Kgl. pr. Rittm. à la suite d. A.; verm. Darmstadt 19. Mai 1896 mit — Friederike Prjß. zu Solms-Fraunfels, geb. 29. März 1873.

**Kinder:** 1) Prjß. Marie Luise Antoinette Elisabeth Gulalie Josepha Wilhelmina, geb. Birstein 22. März 1897.

2) † Erbpr. Wolfgang, s. Nekrolog.

### Geschwister.

1. Hr. Leopold Wolfgang Ernst Maria Ferdinand Karl Michael Anton Viktor Ludwig Joseph Johann Baptist Franz, geb. Offenbach 10. März 1866, Kgl. preuß. Dkt. der Res., verzichtete zu gunsten seines Bruders (s. oben). [Birstein.]
2. Prjß. Marie Antoinette Charlotte Anna Sophie Adelheid Isabella Gulalie Leopoldine Auguste Beatrix Aloisia Michaele Angela Scholastika, geb. Offenbach 10. Febr. 1867. [Birstein.]

3. Präf. Marie Michaele Johanne Antonie Leopoldine Karoline Adelaide Gulalia Sorbie Aloisia Anna Eljabeth, geb. Birstein 24. Juni 1868, Schwester Michaele der Konregation der Schwestern vom heil. Joseph in Trier. [Berlin.]
4. Br. Karl Jozerb Maria Anton Leopold Viktor Franz Michael Bius Aloisius Simon, geb. Offenbach 18. Febr. 1871; verm. London 24. Aug. 1895 mit — *Berttha Emma Lewis*, geb. zu New Orleans 16. März 1872. [Paris.]
6. Br. Viktor Karl Salvator Maria Leopold Anton Aloisius Jozerb Johannes Käimir, geb. Offenbach 29. Febr. 1872, Kal. preuß. Lt. à la suite d. A. [Birstein.]
6. Br. Alfons Maria Leopold Anton Karl Alois Jozerb Franz Bius Johannes Michael Heinrich, geb. Offenbach 6. Febr. 1875. [Birstein.]
7. Präf. Marie Elisabeth Franziska Antonia Leopoldina Karolina Aloisia Anna Sophia Kamilla Braredes, geb. Birstein 18. Juli 1877. [Birstein.]
8. Präf. Adelheid Marie Sorbie Karola Aloisia Leopoldina Antonia Anna Franziska Gulalia Eljabeth Theresie Jozerpha Tommaja, geb. Birstein 31. Okt. 1878. [Birstein.]

### Mutter.

vm. Fürstin Maria Luise Annunciata zu Jfenburg, geb. Chzain von Oesterreich v. K. u. K. Hof., geb. 31. Okt. 1845, verm. Brandeis 31. Mai 1865, Eitr. D. v. [Birstein.]

### 2. Ast: Jfenburg-Philippseich.

Reformiert. — Philippseich, Rt. Offenbach im Chzgt. Hessen. — Stammvater: *Gf Wilhelm Moriz II.*, geb. 13. Juli 1688, † 7. März 1772, der das Paragium Philippseich beim Aussterben der Offenbacher Linie erbt 21. Sept. 1718; „Erlaucht“ (primog.) 18. Febr. 1829. — S. Jahrg. 1849, S. 241. — Die Nachgeborenen führen den Titel Graf u. Gräfin zu Jfenburg und Büdigen in Philippseich.

Karl Ferdinand Ludwig Adolf Wolfgang Ernst Kasimir Georg Friedrich Graf zu Jfenburg und Büdigen in Philippseich Grf., geb. . . . 15. Okt. 1841, Sohn des Gfn Georg, geb. 15. April 1794, † 26. April 1875, und seiner Gem. Vertha geb. Gfn zu Jfenburg-Büdigen in Meerholz, geb. 14. Juni 1821, verm. 10. Jan. 1841, † . . . 1876; folgte seinem Vater; Chzal. bej. Major à la suite der Kav., Obr des Joh.-D. v.; verm. Ober-Alt 11. Okt. 1886 mit — *Elisabeth Prinz. von Ardeck Durchl.*, geb. 8. Juni 1864.

**Chzter:** 1) Gfn Marie Bertha Agnes Klementine Auguste Luise Albertine, geb. Philippseich 29. April 1890.

2) Gfn Irmgard Marie Hermine Anna Elisabeth, geb. Philippseich 17. März 1894.

3) Gfn Elisabeth Philippine Marie Ferdinande, geb. Philippseich 4. Aug. 1897.

### Schwwestern.

1. Gfn Klementine Philippine Charlotte Luise Karoline Malwina Emilie Silvine Adelheid Ferdinande Auguste, geb. . . . 26. Nov. 1843. [Philippseich.]

2. Gfn Auguste Dorothea Hedika Marie Amalie Agnes Theresia Glise, geb. . . . 7. Febr. 1861; verm. Meerholz 8. Sept. 1881 mit Heinrich Br. zu Waldeck und Pyrmont Durchl.

### Vaters-Bruder

aus des Großvaters, des Gfn Heinrich Ferdinand, geb. 15. Okt. 1770, † 27. Dez. 1838, Ehe mit Amalie Isabella Sidoronia Gfn zu Berthelm-Tecklenburg, geb. 6. Dez. 1768, verm. 10. Mai 1791, † 6. Aug. 1822.

† Gf Friedrich, geb. 15. Sept. 1800, † 9. Jan. 1864; verm. 30. Sept. 1828 mit Malwina Prinz. zu Löwenstein-Berthelm-Freudenberg, geb. 27. Dez. 1808, † 18. Febr. 1879.

**Kinder:** 1) Gfn Amalie, geb. Berthelm 23. Juni 1830, Stiftsdame des adeligen Stifts Wallenstein in Julda. [ . . . ]

- 2) † **Gf Ferdinand**, geb. 14. Jan. 1832, † 14. Nov. 1893; verm. 14. April 1868 mit — **Melanie Horrocks**, geb. 17. Okt. 1845, durch Ghzgl. heff. Diplom d. d. San Memo 19. Febr. 1888 Gräfin von Bidingen.  
**Kinder:** s. Taschenbuch der Gräfl. Häuser.  
 3) **Gf Konstantin**, geb. Wertheim 12. Juli 1833, K. K. Rittm. a. D. [Lindau am Bodensee.]  
 4) **Gf Georg Adolf**, geb. Wertheim 23. April 1840, Kgl. preuß. Landrat a. D. [Wirstein.]

## II. Linie Bidingen.

Evangelisch. — Stammvater: **Gf Johann Ernst**, geb. 21. Juni 1625, † 8 Okt. 1673; Besig-  
 teilung unter dessen Söhnen, von denen die folgenden Äste stammen. 23. Juli 1687.

### 1. Ast: Jfenburg und Bidingen in Bidingen.

**Bidingen**, Prov. Oberhessen im Ghzgl. Hessen. — Stammvater: **Gf Johann Kasimir**, geb. 10. Juli 1660, † 23. Sept. 1693, erbl. Mtgl. der Ersten Kammer des Ghzgl. Hessen 17. Dez. 1820; ghzgl. heff. Fürstentum mit dem Präd. „Durchlaucht“ d. d. Darmstadt 9. April 1840. —  
 E. Jahrg. 1849, S. 139. — Die Nachgeborenen führen den Titel Prinz u. Prinzessin zu Jfenburg und Bidingen in Bidingen ebenfalls mit dem Präd. Durchl.

**Bruno Kasimir Albert Emil Ferdinand Fürst zu Jfenburg und Bidingen Durchl.**, geb. Bidingen 14. Juni 1837, Sohn des Fürsten Ernst Kasimir II., geb. 14. Dez. 1806, † 16. Febr. 1861, und seiner Gem. **Thekla** geb. Gfin zu Erbach-Fürstenaue, geb. 9. März 1815, verm. 8. Sept. 1836, † 13. März 1874; folgte seinem Vater; K. K. Major a. D.; verm. I) **Lich** 31. Juli 1862 mit **Mathilde Präf.** zu Solms-Hohensolms-Lich, geb. 12. Dez. 1842, kath., † 11. Sept. 1867; II) **Rüdenhauften** 30. Sept. 1869 mit — **Bertha Gfin zu Castell-Rüdenhausen**, geb. 4. Juli 1845.

**Kinder:** a) **1r Ehe:** 1) **Präf. Hedwig**, geb. Bidingen 1. Nov. 1863; verm. Bidingen 27. Sept. 1883 mit **Botho Fürsten zu Stolberg-Kosla**, † 8. Nov. 1893.

2) **Präf. Elisabeth**, geb. Bidingen 21. Dez. 1864; verm. Bidingen 25. Sept. 1889 mit **Rudolf Frhrn von Thüngen**. [Vamberg.]

b) **2r Ehe:** 3) **Präf Emma**, geb. Bidingen 28. Aug. 1870; verm. Bidingen 14. April 1898 mit **Otto Erbsfn zu Solms-Laubach**.

4) **Präf. Marie**, geb. Bidingen 28. Mai 1875. [Bidingen.]

5) **Erbr. Wolfaang**, geb. Bidingen 30. März 1877, Ghzgl. heff. Lt. à la suite des 1. Inf.-LeibGhats Nr. 115. [Darmstadt.]

6) **Präf. Thekla**, geb. Bidingen 16. Okt. 1878. [Bidingen.]

7) **Präf. Mathilde**, geb. Bidingen 26. März 1880. [Bidingen.]

8) **Präf. Helene**, geb. Bidingen 14. Nov. 1881. [Bidingen.]

9) **Präf. Bertha**, geb. Bidingen 27. Dez. 1883.

10) **Präf. Anna**, geb. Bidingen 10. Febr. 1886.

### Geschwister.

1. **Präf. Emma Ferdinande Emilie**, geb. Bidingen 23. Febr. 1841; verm. Bidingen 17. Mai 1859 mit **Wolfaang Gfin und Herrn zu Castell-Rüdenhausen** Erl.

2. **Präf. Nan e s Marie Luitharde**, geb. Bidingen 26. März 1843; verm. Bidingen 21. Nov. 1865 mit **Karl Gfin zu Jfenburg-Bidingen in Meerholz**.

3. † **Fr. Lothar**, geb. 27. Sept. 1851, † 23. Febr. 1888; verm. Almelo in Holland 19. Aug. 1875 mit — **Jacqueline Henriette Mathilde Gfin von Wassenaer-Starrenburg**, geb. Almelo 8. Mai 1853. [Dolbe in Holland.]

### Vaters-Geschwister

aus des Großvaters, des Fürsten Ernst Kasimir III., geb. 20. Jan. 1781, † 1. Dez. 1852, Ehe mit **Ferdinande Gfin zu Erbach-Schönberg**, geb. 23. Juli 1784, verm. 10. Mai 1804, † 24. Sept. 1848.

1. † **Fr. Gustav**, geb. 17. Febr. 1813, † 1. Jan. 1883; verm. Mosbach bei Mainz 31. Okt. 1840 mit — **Bertha Gfin von Holleben** (preuß. Grafen-Diplom für

ihre Person vom 15. Okt. 1840), geb. Eisleben 16. Nov. 1818, (E. des Kgl. bayr. Theresien-D. [Büdingen.]

**Sohn:** Hr. Gustav Alfred, geb. Büdingen 31. Dez. 1841, Kgl. preuß. Major à la suite d. A. [Büdingen]; verm. Rüdtenhausen 7. Juli 1870 mit — Luise, gr. arde Gfin zu Castell-Rüdtenhausen, geb. 23. Aug. 1843.

**Kinder:** (1) Brzff. Anna-Marie, geb. Frankfurt a. M. 2. Jan. 1874. [Büdingen.]

(2) Hr. Carl Gustav, geb. Frankfurt a. M. 11. Sept. 1875, Kais. Dkt. z. See. [Kiel.]

(3) Hr. Ernst Diether, geb. Frankfurt a. M. 30. März 1881. [ . . . ]

2. Brzff. Ida, geb. Büdingen 10. März 1817 (seit 1860 kath.), D. des Malt.-D.; verm. Büdingen 20. Okt. 1836 mit Reinhard Gfin zu Solms-Laubach, † 29. Okt. 1870.

## 2. Abt: Jfenburg und Büdingen in Wächtersbach.

Wächtersbach bei Hanau, Prov. Hessen-Rassau. — Stammvater: Gf Ferdinand Maximilian, geb. 24. Dez. 1661, † 14. März 1703; erbl. Mtgl. der Ersten Kammer des Ghzgt. Hessen 17. Dez. 1820; kurfess. Gürtelstand mit dem Prädikat „Durchlaucht“ d. d. Cassel 17. Aug. 1865; erbl. Mtgl. des preuß. Herrenh. 16. Nov. 1867. — E. Jahrg. 1848, S. 256. — Die Nachgeborenen führen den Titel Prinz u. Prinzessin zu Jfenburg und Büdingen in Wächtersbach ebenfalls mit dem Präd. Durchl.

Ferdinand Maximilian Fürst zu Jfenburg und Büdingen Durchl., geb. Wächtersbach 24. Okt. 1824, Sohn des Gfin Adolf, geb. 26. Juli 1795, † 22. Aug. 1869, und seiner Gem. Luise Philippine geb. Gfin zu Jfenburg-Philippseich, geb. 19. Febr. 1798, verm. 14. Okt. 1823, † 23. April 1877; folgte seinem Vater laut Abtretungsurkunde vom 9. Okt. 1847; erbl. Mtgl. des preuß. Herrenh. und der Kammer der Stände im Ghzgt. Hessen; verm. Wilhelmshöhe 17. Juli 1849 mit Auguste Brzff. von Hanau, Gfin von Schaumburg, geb. 21. Sept. 1829, † 18. Sept. 1887.

**Kinder:** (1) Erbpr. Friedrich Wilhelm Adolf Georg Kasimir Karl, geb. Wächtersbach 17. Juni 1850; verm. Wächtersbach 16. Sept. 1879 mit — Anna Gfin Dobrzensky von Dobrzenis, geb. 25. Febr. 1852 (kath.), (E. des Kgl. bayr. Theresien-D. [Lugano])

**Kinder:** (1) Hr. Ferdinand Maximilian, geb. Wächtersbach 25. Juni 1880, Lt. à la suite des Ghzgl. heß. Drag.-Rgts (Leib-Drag.-Rgts) Nr. 24. [Darmstadt.]

(2) Brzff. Marie Elisabeth Auguste Anna, geb. Wächtersbach 13. Nov. 1881.

(3) Brzff. Elisabeth Maria Auguste, geb. Wächtersbach 12. Nov. 1883.

(4) Brzff. Ida Auguste, geb. Wächtersbach 9. August 1885.

(5) Brzff. Therese, geb. Wächtersbach 19. Juni 1887.

(6) Brzff. Anna, geb. Wächtersbach 19. Juni 1887.

2) Brzff. Gertrude Philippine Alexandra Marie Auguste Luise, geb. Wächtersbach 28. Dez. 1855; verm. I) Wächtersbach 18. Nov. 1875 mit Adalbert Pr. zu Jfenburg und Büdingen in Büdingen (geschieden durch Ghzgl. heß. Dekret vom 28. April 1877, † 29. Aug. 1885); II) Wächtersbach 15. Mai 1878 mit Robert Frhm von Wagnhardt, Kgl. württemb. Rittmeister z. D. [Stuttgart.]

3) Brzff. Gerta Auguste, geb. Wächtersbach 18. Jan. 1863; verm. Wächtersbach 11. April 1885 mit Wilhelm Pr. zu Sachsen-Weimar-Eisenach zc. Hoh.

4) Hr. Wilhelm Philipp Otto Maximilian, geb. Wächtersbach 21. Juni 1867. [Wächtersbach.]

## 3. Abt: Jfenburg und Büdingen in Meerholz.

Meerholz bei Hanau. — Stammvater: Gf Georg Albert, geb. 21. April 1664, † 11. Febr. 1724; erbl. Mtgl. der Ersten Kammer des Ghzgt. Hessen 17. Dez. 1820; „Erlaucht“ (primog.)

13. Febr. 1829; erbl. Mtgl. des preuß. Herrenh. 16. Nov. 1867. — S. Jahrg. 1848, S. 257. — Die Nachgeborenen führen den Titel Graf u. Gräfin zu Jfenburg und Büdinger in Meerholz.

**Karl Friedrich Kasimir Adolf Ludwig Graf zu Jfenburg und Büdinger** Erl., geb. Meerholz 26. Okt. 1819, Sohn des Erbgn Joseph, geb. . . . 1772, † 14. März 1822, und seiner Gem. Dorothea geb. Gfin zu Gaſtell, geb. 10. Jan. 1796, verm. 22. Okt. 1818, † 6. Sept. 1864; folgte seinem Oheim, dem Gfin Karl, geb. . . . 1763, † 17. April 1832; erbl. Mtgl. des preuß. Herrenh. und der Dritten Kammer des Gbzgt. Heſſen; verm. I) Gaſtell 9. Juni 1846 mit Johanne Gfin zu Gaſtell-Gaſtell, geb. 8. Febr. 1822, † 29. März 1863; II) Büdinger 21. Nov. 1865 mit — Agnes Brzßl. zu Jfenburg und Büdinger in Büdinger Durchl., geb. 20. März 1843.

**Kinder:** a) **1r Ehe:** 1) † Erbgn Friedrich, geb. 10. Aug. 1847, † 29. März 1889; verm. Greiz 20. Juli 1875 mit — Marie Neuß ält. L. Hochfürſt. Durchl., geb. 19. März 1856, Gd. des Kgl. bayr. Theresien-D. [Wettenbach.]

2) Gfin Helene Emilie Dorothea Ida Adelheid Bertha Eliſe Jenny Luiſe Karoline Philippine, geb. Meerholz 30. Sept. 1848. [Meerholz.]

3) Gfin Klothilde Feodore Thella, geb. Meerholz 20. März 1852. [Meerholz.]

4) Erbgn Gustav Klemens Friedrich Karl Ludwig, geb. Meerholz 18. Febr. 1863; verm. Gauernitz 17. April 1896 mit — Thelkla Brzßl. von Schönburg-Waldburg Durchl., geb. 7. Aug. 1867. [Meerholz.]

b) **2r Ehe:** 5) Gfin Irmgard Thella Bertha Emma Helene, geb. Meerholz 11. Juli 1868; verm. Meerholz 19. Mai 1897 mit Wolfgang Erbpr. zu Stolberg-Stolberg Durchl.

6) Gfin Wiſela Bertha Adelheid Klothilde Emma Klementine, geb. Meerholz 27. Mai 1871; verm. Meerholz 10. Jan. 1895 mit Friedrich Wilhelm Gfin und Edlem Herrn zur Lippe-Bieſterfeld.

7) Gfin Detrud Agnes Maria Auguſte Klara, geb. Meerholz 16. Jan. 1879. [Meerholz.]

## Rhevenhüller-Metſch\*.

Katholiſch. — Schl. Ladendorf in Niedereſterr., Schl. Kammerburg in Böhmen u. Wien, Türkenſtr. 19. — Kränl. Urabel, deſſen Ahnherr Richard I. von Rhevenhüll (das bei Dietfurt im bayr. Reg.-Bez. Oberfranken gelegen haben ſoll) um 1080 nach Kärnten kam; Erblandeſſenmeiſter von Kärnten d. d. Wien 13. März 1565; Kztr d. d. Feldlager Raab 16. Okt. 1568; erbländ.-oerterr. Gfnland d. d. Wien 23. Juli 1673; Kzſ d. d. Wien 6. Jan. 1725; böhm. Inſolat mit dem Präd. „Hoch- u. Wohlgeboren“ 23. Jan. 1725; Aufnahme in das ſchwäbiſche Kzfn-Kollegium 24. Okt. 1737; Kamen- u. Wappenvereinigung mit Metſch inſolge der Heirat des Gfin Johann Joſeph mit Karoline Marie Auguſte, Erbtochter des letzten Gfin von Metſch (die dem thüringſch.-ſächſ. Urabel angehörende Familie iſt um die Mitte des 12. Jahrh. im Urauga nachweisbar, wendet ſich um die Wende des 14. Jahrh. nach dem Vogtlande und blüht heute noch in Sachſen) 11. März (vom Reich) und 24. April (erbländ.) 1751; böhm. Kärntenland (primog.) mit dem Präd. „Hochgeboren“ d. d. Wien 20. Dez. 1763; Kzürſt (primog.) d. d. Regensburg 30. Dez. 1763; Oberſt-Erblandeſſenmeiſter in Deſterreich u. d. Enns 3. Dez. 1775; „Durchl.“ (primog.) 18. Aug. 1826. — S. Jahrg. 1836, S. 136, u. 1848, S. 144. — Die Nachgeborenen führen den Titel Graf u. Gräfin zu Rhevenhüller-Metſch.

Johannes Franz Karl Eduard Joſeph Nemefius Maria Fürſt zu Rhevenhüller-Metſch und Michelberg, Graf zu Hohen-Oſtrowitz und Annabüchl, Freiherr zu Landſkron und Bernberg, Erbherr auf Carlsberg, Herr der Güter Wiſchaft Hardegg, Kronberg, Prugendorf, Starck, Beygarten und Ladendorf in Niedereſterreich, Kammerburg in Böhmen ic. Durchl., geb. Ladendorf 19. Dez. 1839, Sohn des Fürſten Richard, geb. 23. Mai 1813, † 29. Nov. 1877, und ſeiner Gem. Antonia geb. Gfin von Riknowitz, geb. 18. April 1818, verm. 8. Dez. 1836, † 10. Jan. 1870; folgte ſeinem Vater; Oberſt-Erblandeſſenmeiſter in Deſterreich und Oberſt-Erbland-



fallmeister in Kärnten, Magnat von Ungarn, erbl. Mtgl. des Herrnh. des oesterr. Kats., K. u. K. Km., WGMat, Maj. a. D., Kr des oesterr. D. v. Blies und Gr.-Komtur ad hon. des Mtgl. bayr. St. Georg. D. u.; verm. Wien 17. Juni 1871 mit — **Edina Gün** von Glam-Gallas, geb. 3. Nov. 1851, StkrD. und K. u. K. V.D., ED. des Malt. D.

### Geschwister.

1. † **Gf Sigmund**, geb. 31. Mai 1841, † 10. Juli 1879; verm. Wien 5. Okt. 1872 mit — **Maria Anna Gün** zu Herberstein, geb. 8. Dez. 1851, StkrD. und K. u. K. V.D. (wiederverm. Prag 24. Sept. 1890 mit Maximilian Gfn von Trzini und Rosenbergl.)

**Kinder:** 1) **Gf Anton Sigmund Joseph Maria**, geb. Wien 26. Juli 1873. [Wien.]

2) **Gfin Maria Theresia Gabriele Antonia Leontine Eleonore**, geb. . . . . 29. Dez. 1877. [Wien.]

3) **Gfin Edina Antonia Maria Anna Josepha**, geb. Graz 13. März 1879. [Wien.]

2. **Gfin Leontine Antonia Maria**, geb. Wien 25. Febr. 1843, StkrD. und K. u. K. V.D., ED. des Malt. D.; verm. 1) Wien 23. Mai 1860 mit Maximilian Egon Fürsten zu Fürstenberg, † 27. Juli 1873; II) Prag 31. Mai 1875 mit Emil Egon Pr. zu Fürstenberg Durchl., † 15. Mai 1899.

3. **Gf Rudolf Ladislaus Johann Joseph Maria**, geb. Wien 18. Juni 1844, K. u. K. Km. und GMat, a. G. u. b. M. in Brüssel, Komtur des Malt. D. u.

### Vaters-Brüder

aus des Großvaters, des Fürsten Franz, geb. 7. April 1762, † im Juli 1837. 3. Ehe mit **Christine Gün** von Zichy zu Zich und Wásonyfed, geb. 30. April 1792, verm. 15. Juni 1812, † . . . . 1830.

1. † **Gf Albig**, geb. 19. Nov. 1814, † 14. Sept. 1896; verm. Prefsburg 29. April 1865 mit — **Franziska Gün** von Esterházy a. d. H. Gesznel, geb. 19. Jan. 1831, StkrD. [Graz.]

2. † **Gf Dithmar**, geb. 29. Nov. 1819, † 23. Mai 1890; verm. Wien 12. Jan. 1850 mit — **Leontine Freiin Kreis** von Kreissenstein, geb. 16. Nov. 1822, StkrD. [Wien, Raubensteinstraße 8.]

**Kinder:** 1) **Gfin Karoline Olga Maria Antonia**, geb. Budapest 10. Nov. 1850, StkrD.; verm. Wien 27. Nov. 1875 mit Zdenko Gfn von Koloivrat-Krakowév, † 24. Okt. 1892. [Echl. Reichenau in Böhmen.]

2) **Gf Alfred Karl Felix Franz Leopold Dithmar Maria**, geb. Budapest 25. Juli 1852, Majoratsherr der Güter Hohen-Dstrowitz in Kärnten und Pellendorf in Niederoesterreich, K. u. K. Km. und Rittm. a. D., Kr des Kgl. bayr. St. Georg. D. u.; verm. Wien 27. Nov. 1858 mit — **Melanie Gün** Erdödy von Monyorókerék, geb. 3. Mai 1861, StkrD. [Echl. Dstrowitz.]

**Kinder:** (1) **Gf Franz Eduard Joseph Adam Dithmar Leopold Hubertus Maria**, geb. Wien 3. Dez. 1889.

(2) **Gf Georg Albig Joseph Anton Adam Hubertus Maria**, geb. Wien 14. März 1891.

(3) **Gfin Antoinette Olga Alexandrine Leontine Helene Klothilde Josepha Sanzita Maria**, geb. Wien 6. April 1897.

- 3) **Gf Karl Emanuel Johann Maria**, geb. St. Pölten 5. Jan. 1854, K. u. K. Km. und G. R. in Beirut; verm. Korfu 14. Sept. 1893 mit — **Maria de Betti-Brachiotti**, geb. Korfu 3. Jan. 1873.

**Sohn:** **Gf Dittmar Alfred Karl Maria**, geb. Beirut 7. Okt. 1897.



## Königsegg-Aulendorf.

Katholisch. — Aulendorf und Königseggwald in Württemberg, Donaukreis, München, Raubachstr. 33, und Pruska in Ungarn. — Schwäbischer Uradel, der Berthold von Fronhofen 1192 als seinen Ahnherrn betrachtet; Erwerbung von Aulendorf (s. oben) um 1350; Hrhre 1470; Prädikat „Wohlgeboren“ d. d. Linz 20. Nov. 1613; Kfzstand (und Erhebung von Königsegg im württ. Donaukreis zur Kfzschafft) mit dem Prädikat „Hoch- und Wohlgeboren“ d. d. Wien 29. Juli 1629; niederösterreich. Herrenstand 1750; ungar. Indigenat 1751; „Erlaucht“ (primog.) 13. Febr. 1829. — S. Jahrg. 1834, S. 180, und 1848, S. 257. — Die Nachgeborenen führen den Titel Graf u. Gräfin zu Königsegg-Aulendorf.

**Franz Xaver Johann Baptist Eusebius Graf zu Königsegg-Aulendorf** Erl., geb. Wien 29. Dez. 1858, Sohn des Hfn Alfred, geb. 30. Juni 1817, † 27. Okt. 1898; folgte seinem Vater; erbl. Mitgl. der Kammer der Standesherrn des Kgr. Württemberg, Komtur ad hon. des Kgl. bayr. St. Georg. D. ic.; verm. Wien 12. Juni 1881 mit — Hedwig Hfn von Repperger, geb. 22. Juli 1859, StrfD.

**Kinder:** 1) Hfn Maria Anna Bertha Paula Rosa Johanna Gregoria Eusebia, geb. Königseggwald 9. Mai 1883.

2) Hfn Maria Pauline Gabriele Johanna Monika Eusebia Josepha, geb. Königseggwald 1. März 1885.

3) Hfn Maria Josepha Gabriele Rosa Johanna Franziska Karoline Leonie Eusebia, geb. Königseggwald 27. Mai 1888.

4) Hfn Maria Margareta Ludwiga Johanna Ev. Leonie Monika Eusebia Benedikta Karoline Elisabeth Klementine, geb. Aulendorf 2. Okt. 1889.

5) Erbfg Maria Joseph Erwin Leo Franz Maximilian Karl Borromäus Alois Johannes b. Ev. Georg Klemens Benedikt Eusebius Alfred, geb. Königseggwald 19. März 1891.

6) Hf Karl Seyfried Maria Borromäus Reinhard Lucas Ev. Franz Xaver Leo Aloisius, geb. Königseggwald 18. Nov. 1892.

7) Hf Maria Hermann Albrecht, geb. Königseggwald 27. April 1896.

8) Hfn Maria Anna Emilie Josepha Leonie Johanna Ev. Ignazia Eusebia, geb. Königseggwald 6. Juli 1899.

### Mutter.

vm. Hfn Pauline zu Königsegg-Aulendorf Erl., geb. Hfn von Bellegarde, geb. 2. April 1830, R. u. R. P. D., StrfD. und erste Assistentin des Sternkreuz. D., C. D. des souv. Malt. O.; verm. Wien 15. April 1857. [Aulendorf und München, Raubachstr. 31.]

### Vaters-Schwester

aus des Großvaters, des Hfn Franz, geb. 15. März 1787, † 8. Juli 1868, Ehe mit Maria Hfn Karolhi von Ragn-Károly, geb. 26. Sept. 1793, verm. 14. Juli 1811, † 9. März 1848

Hfn Friederike Johanna Baptista Elisabeth, geb. Aulendorf 21. Febr. 1837; verm. Aulendorf 20. Sept. 1859 mit Maximilian Hfn von Kagenetz, † 7. März 1891. [Schl. Weiler, Baden.]

## Ruffstein.

Katholisch. — Zellstein b. Horn in Niederösterreich und Wien. — Niederösterreich. Uradel, der von dem Bergschloß Ruoßstein (jezt Ruffstein in Tirol) seinen Namen haben soll und mit Hans Ruffsteiner, niederösterreich. Herrn u. Landmann auf Spitz u. Feinsfeld 1274 zuerst urkundlich erscheint; Hrenstand mit „Freiherr zu Zellstein und Spitz“ d. d. Prag 2. Febr. 1602; Oberst-Erblandshofkammerer in Oesterreich ob und unter der Enns 25. Juni 1624; Verleihung des Präd. „Wohlgeboren“ d. d. Wien 20. Sept. 1627; böhm. Inkolat 1645; ungar. Indigenat 1647; Kfz mit Wappenbesserung und dem Präd. „Hoch- u. Wohlgeboren“ 20. Febr. 1634; erneuert d. d. Obersdorf 7. Sept. 1664 und d. d. Wien 18. Febr. 1709; Landmann von Steiermark 1658 und 22. Mai

1737; **Stiftung** 4. April 1696; Herrenstand in Währen 1725; Landmann in Kärnten 1736; Aufnahme als Personalist in das schwäb. K<sup>ön</sup>igkollegium (wegen Hohenkraen) 1737; Landmann in Krain 14. Juni 1737, in Goerz 3. Juli 1737, in Tirol 1739; „Erlaucht“ (primog.) 13. Febr. 1829; erbl. Mtgl. des Herrnh. des oesterr. K<sup>ön</sup>ats 18. April 1861. — S. Jahrg. 1834, S. 118, u. 1848, S. 259. — Die Nachgeborenen führen den Titel Graf u. Gräfin von Kuefflein.

Karl Ferdinand Franz Graf von Kuefflein, Freiherr auf Greillenstein, Hohenkraen u. Erl., geb. Viehofen bei St. Wölten 31. Juli 1838, Sohn des Gfn Franz, geb. 8. März 1794, † 3. Jan. 1871, und seiner Gem. Guidobaldine geb. Gfn Paar a. d. H. der Fürsten Paar, geb. 2. Dez. 1807, verm. 1. Juli 1830, † 14. Juni 1874; folgte seinem Vater; Oberst-Erblandsilber-Km. in Oesterreich ob und unter der Enns, erbl. Mtgl. des oesterr. Herrnh. des K<sup>ön</sup>ats, K. u. K. Km. und G<sup>raf</sup>, a. G. u. b. M. in Bern, C<sup>on</sup>tr. des souv. Malt.-D. u.; verm. Paris 18. Juli 1870 mit Maria Magda Krüger, geb. 24. Aug. 1845, † 23. Juli 1897.

### Geschwister.

1. Gfn Marie Johanne, geb. Cassel 9. Juni 1840, Stiftsdame des H<sup>erz</sup>ogl. savoyischen Damenstifts in Wien. [Wien, Johannesgasse 15.]
2. Gf Franz Seraphicus, geb. Cassel 11. Juni 1841, K. u. K. Km. und lebensl. Mtgl. des Herrnh. des oesterr. K<sup>ön</sup>ats; verm. Rom 30. Nov. 1872 mit — Maria della Pace Pr<sup>inz</sup>ess. Dvescalchi, geb. 6. Dez. 1851, C<sup>on</sup>tr. D. [Viehofen.]

**Kinder:** 1) Gfn Marie Katharina Guidobaldine Elisabeth, geb. Viehofen 5. Nov. 1873, eingetreten bei den Adel. Oblaten zur heil. Franziska in Rom unter dem Namen Maria Paula 8. Sept. 1895.

2) Gfn Sophie Livia Marie, geb. Viehofen 17. Juni 1875, eingetreten bei den Adel. Oblaten zur heil. Franziska in Rom unter dem Namen Maria Sophia 8. Sept. 1895.

3) Gfn Guidobaldine Marie Franziska, geb. Viehofen 19. Juni 1878, eingetreten bei den Adel. Oblaten zur heil. Franziska in Rom unter dem Namen Maria Theresia 31. Mai 1896.

4) Gfn Alexandra Marie Livia, geb. Viehofen 12. Okt. 1879, eingetreten bei den Adel. Oblaten zur heil. Franziska in Rom unter dem Namen Maria Luise 31. Mai 1896.

5) Gf Ferdinand Hans Gabriel Maria Joseph Karl Emil Franz Georg Ignaz geb. Rom 1. Febr. 1886.

6) Gfn Helene Ladislawa Maria Sophia, geb. Rom 26. Okt. 1886.

## Leiningen

(a. d. H. der Grafen von Saarbrücken).

Dynasten des Saargaués, die mit Sieghart Gfn von Sarebruga (Saarbrücken, Reg.-Bez. Trier) 1080 zuerst erscheinen; Ererbung der G<sup>raf</sup>sch. Leiningen infolge der Ehe des Gfn Simon II., † 1211, mit Luckhabe, des Friedrich, letzten Gfn von Liningen, † 1220, Schwester und Erbin, sowie Annahme des Namens und Wappens der Leiningen durch deren zweiten Sohn Friedrich 1220; Erwerbung der G<sup>raf</sup>sch. Dagsburg (im lothr. Kr. Saarburg) um 1240; Teilung unter den Söhnen des Gfn Friedrich IV. 1317 u. 1318; Gf Friedrich V. Gründer der Linie Leiningen-Dagsburg oder Alt-Leiningen; B<sup>is</sup>hof zu Leiningen 1328, gefürsteter B<sup>is</sup>hof 1444 (erloschen 1467, ein Teil der Besitzungen kommt an das Haus Welfenburg, s. Leiningen-Welfenburg); Friedrichs V. jüngerer Bruder Josfried gründet die Linie Leiningen-Gartenburg; Ererbung von Aspremont (Apremont, Dep. Meuse) durch Anna d'Autel 1466; Besitzung 27. Juni 1560 unter zwei Söhnen des Gfn Emich IX. von Leiningen-Dagsburg, geb. 1498, † 10. Jan. 1541, von denen die folgenden Linien stammen. — Durch Vertrag von 1898 verzichteten das K<sup>ön</sup>igl. Haus Leiningen einerseits und die G<sup>raf</sup>l. Häuser Leiningen-Bilgheim und Leiningen-Neubau anderseits,

ebenso die Gfl. Häuser L-Billigheim und L-Neubau untereinander für immer auf alle gegenseitigen agnatischen und Erb-Rechte. — S. Jahrg. 1836, S. 144; 1848, S. 160, und 1860, S. 152.

### A. Fürstliche Linie.

Evangelisch. — Amorbach im bayr. Reg.-Bez. Unterfranken. — Stammvater: Johann Philipp I. Gf zu Leiningen-Dagsburg-Hartenburg, geb. 25. Dez. 1539, † 8. Sept. 1582; Einführung der Erbkgeburt 26. Febr. 1725, bestätigt 22. Febr. 1753; Besitzteilung mit der jüngern Linie Kalkenberg (s. B. Gfl. Linie) 17. Jan. 1787; Kgrüß mit Wappbesserung und dem Präd. „Hochgebohren“ d. d. Wien 3. Juli 1779; Verlust aller linksrhein. Besitzungen 1801 und Entschädigung durch Mosbach, Amorbach, Wittenberg zc. 25. Febr. 1803; erbl. Mtgl. der Kammer der Räte in Bayern 26. Mai 1818; erbl. Mtgl. der Ersten Kammer in Hessen 17. März 1820; „Durchlaucht“ 18. Aug. 1825; erbl. Mtgl. der Ersten Kammer in Baden 22. Mai 1833. — Die Nachgeborenen führen den Titel Prinz u. Prinzessin zu Leiningen ebenfalls mit dem Präd. Durchl.

**Ernst Leopold Viktor Karl August Joseph Emich Fürst zu Leiningen**, Pfalzgraf zu Mosbach, Graf zu Dürn, Herr zu Amorbach, Wittenberg, Bischofsheim, Forberg, Hardheim, Schüpf u. Lauda, Durchl., geb. Amorbach 9. Nov. 1830, Sohn des Fürsten Karl, geb. 12. Sept. 1804, † 13. Nov. 1856, und seiner Gem. Marie geb. Gün von Nabelsberg, geb. 27. März 1806, verm. 13. Febr. 1829, † 28. Okt. 1880; folgte seinem Vater; erbl. Mtgl. der Kammer der Räte in Bayern, Standesherr in Baden und Hessen, Kgl. großbrit. Adm.; verm. Karlsruhe 11. Sept. 1858 mit — Marie Prinz. von Baden Gbzgl. Hoh., geb. 20. Nov. 1834.

**Kinder:** 1) Prinz. Alberta Viktoria Sorbie Ernestine Marie, geb. Osborne auf der Insel Biabt 24. Juli 1863. [Amorbach.]

2) Erbpr. Emich Eduard Karl, geb. Osborne 18. Jan. 1866, Kgl. preuß. Optm. à la suite d. N.; verm. Langenburg 12. Juli 1894 mit — Theodora Prinz. zu Hohenlohe-Langenburg, geb. 23. Juli 1866. [Amorbach.]

**Minder:** (1) Prinz. Viktoria Marie Leopoldine Elise Sophie, geb. Amorbach 12. Mai 1895.

(2) Pr. Emich Ernst Hermann Heinrich Maximilian, geb. Amorbach 29. Dez. 1896.

(3) Pr. Friedrich Karl Eduard Erwin, geb. Straßburg i. E. 13. Febr. 1898.

### Bruder.

Pr. **Eduard Friedrich Maximilian Johann**, geb. Amorbach 6. Jan. 1833, Kgl. preuß. Major a. D. [Amorbach.]

### B. Gräfliche Linie.

Katholisch. — Baden. — Stammvater: Emich X. Gf zu Leiningen-Dagsburg-Kalkenberg, geb. 15. Dez. 1540, † 3./13. März 1593; Aufnahme in das wetterauische RStnKollatium 1737; Besitzteilung zwischen des Gfn Johann Franz in Gunterstblum, geb. 22. Mai 1698, † nach 1740, zwei Söhnen, von denen die folgenden Äste stammen und denen 19. Aug. 1784 das Recht zur Nachfolge zugesprochen worden war durch Vergleich mit der älteren Linie Hartenburg (s. Fürstl. Linie) vom 17. Jan. 1787. — Die Nachgeborenen führen den Titel Graf u. Gräfin zu Leiningen.

#### 1. Ast: Leiningen-Billigheim (Gunterstblum).

Schl. Billigheim in Baden. — Stammvater: Gf Wilhelm Karl, geb. 5. Juli 1737, † 26. Jan. 1809; Verlust von Gunterstblum 1801 und Entschädigung durch Billigheim 25. Febr. 1803; erbl. Mtgl. der Ersten Kammer in Baden 22. Aug. 1818; „Erlauchet“ (primog.) 13. Febr. 1829. — S. Jahrg. 1848, S. 269.

**Karl Benzeolaus Graf zu Leiningen**, Herr zu Billigheim, Graf von Dagsburg und Asprenmont Gr., geb. Heidelberg 7. März 1823, Sohn des Gfn Karl, geb. 26. Jan. 1794, † 21. Aug. 1869, und seiner Gem. Marie Anna geb. Gfn von und

zu Westerholt und Gnsenberg, geb. 23. April 1802, verm. 24. Mai 1822, † 26. März 1852, entsetzte zu gunsten seines Sohnes 23. Jan. 1892, wurde wieder Standesherr nach dessen Tode (s. unten); verm. I) Schl. Fronza bei Mobilien in Rußland 27. Jan. 1846 mit Elisabeth Krzj. zu Sayn-Wittgenstein-Berleburg, geb. 29. Okt. 1827, † 26. April 1849; II) München 17. Juli 1856 mit Marie Gfin zu Arco-Zinneberg, geb. 23. Mai 1834, † 31. März 1892.

**Kinder 2r Ehe:** I) Gfin Leopoldine Anna Elisabeth, geb. Niedervalluf a. Rh. 9. April 1857, C.D. des Kgl. bair. Theresien-D.; verm. Billigheim 5. Mai 1885 mit Gottfried Frhrn von Bequel-Westernach, † 29. Mai 1898. [Hohenkammer bei Petershausen in Bayern.]

2) † Gf Karl Volkmarus Grl., geb. 18. Juli 1860, folgte seinem Vater durch Familienvertrag vom 23. Jan. 1892, † 22. Jan. 1899; verm. München 8. Aug. 1898 mit — Christine Blahova, geb. Wien 19. April 1873. [München, Neue Wittelsbacherstr. 5.]

3) Gfin Wechtildis Maria Pia, geb. Billigheim 17. Aug. 1870; verm. Billigheim 8. Febr. 1893 mit Maximilian Frhrn von Setto. [Oberlauterbach, Niederbayern.]

### Brüder.

1. † Gf Maximilian, geb. 29. März 1835, † 30. Okt. 1874; verm. Freiburg i. B. mit — Henriette Pauline Katharina Keller, geb. Karlsruhe i. B. 16. Sept. 1840. [Heidelberg.]

**Widwer:** Gfin Hildegard Maria Gabriele, geb. Karlsruhe 9. April 1872; verm. Heidelberg 25. Juli 1893 mit Georg Frhrn Hofer von Lobenstein, Kgl. preuß. Lt. im bad. Leib-Gren.-Bat Nr. 109. [Karlsruhe.]

2. Gf Emich Karl Friedrich Wilhelm August, geb. Karlsruhe 24. April 1839, Päpstl. Rittm. a. D., Bürger von Rom; verm. Brüssel 31. Mai 1870 mit Gaëtane Josephine Ghislaine Estève de Ribeaucourt, geb. 10. Mai 1843, † 6. Jan. 1872. [Rom, Via della Stelletta 23.]

### 2. Abt: Leiningen-Neudenu (Heidesheim).

Neudenu und Freiburg in Baden. — Stammvater: Gf Wenzel Joseph, geb. 27. Sept. 1738, † 15. Jan. 1825; Verluß von Heidesheim 1801 und Entschädigung durch Neudenu 25. Febr. 1803; erb. Mtgl. der Ersten Kammer in Baden 22. Aug. 1818; „Erlauch“ (primog.) 13. Febr. 1829. — E. Jahrg. 1848, S. 260.

Emich Mar Ludwig August Julius Hans Graf zu Leiningen, Herr zu Neudenu und Herbolzheim, Graf von Dagsburg und Asprenont ic. Grl., geb. Heidelberg 27. Nov. 1882, Sohn des Gfin Maximilian, geb. 3. Nov. 1853, † 20. Jan. 1899; folgte unter Vormundschaft seinem Oheim, dem Gfin Emich 1896 (s. unten) kraft Hausgesetzes und Urteils des Reichsgerichts v. 6. Mai 1890. [Freiburg i. B.]

### Schwwestern.

1. Gfin Maria Julie Mathilde Johanna Leopoldine Viktoria, geb. Schl. Lachen, Rheinpfalz, 23. Mai 1877. [Freiburg i. B.]

2. Gfin Hermine Klementine Julie Lina Adolfine Maria Wilhelmine, geb. Schl. Lachen 16. Sept. 1878. [Freiburg i. B.]

### Mutter.

Mv. Gfin Julie zu Leiningen geb. Freiin Goeler von Ravensburg, geb. 21. Dez. 1850; verm. Karlsruhe i. B. 18. April 1876, Mitbessigerin des Freiberrl. von Barkhaus-Wiesenhütten'schen Fideikommisses zu Frankfurt a. W. [Freiburg i. B.]

### Vaters-Brüder

aus des Großvaters, des Gfin August Klemens, geb. 20. Jan. 1805, † 5. Mai 1862, Ehe mit Marie Freiin von Gausau, geb. 2. April 1829, verm. 26. Nov. 1842, † 20. Juli 1891.

1. Gf Karl Theodor Ernst Wenzeslaus, geb. Neudenu 10. Sept. 1844; tritt die Standesherrschaft am 15. Mai 1869 an seinen Bruder, den Gfin Maximilian, ab;

verm. Heidelberg 10. April 1880 mit — Magdalena Nold, geb. Mannheim 4. Nov. 1848. [. . . .]

Dieser Ehe sind Kinder entsprossen.

2. † Of Emich Karl Benzelaus, geb. 31. Juli 1855, † 15. Aug. 1896, trat infolge Familienvertrags u. Verzichtes seines Bruder Maximilian (s. oben) v. 16./23. März 1876 in den Besitz der Standesherrschaft; verm. Berlin 15. Okt. 1889 mit — Gertrud von Luedersdorff, geb. Weiskensee bei Berlin 29. Nov. 1862; wiederverm. 24. Mai 1899 mit . . . . Brauns, Optm. à la suite des Inf.-Rgts Nr. 138. [Spandau.]

## Leiningen-Westerburg

(aus dem Hause der Dynasten von Westerburg.)

Heinrich, des Sigisribus, Herrn von Kunkel (1209), Enkel, nahm von der Burg Westerburg (im Westerwald, Reg.-Bez. Wiesbaden) diesen Namen an um 1290; Ererbung von Leiningen (Alt-Leiningen in der bayr. Pfalz) infolge der Heirat Reinholds III., Herrn zu Westerburg, † 1449, mit Margareta Gfn zu Leiningen (verm. 1422) durch deren Enkel Reinhold IV. 8. März 1467; derselbe nannte sich Of zu Leiningen-Westerburg und erhielt die Bestätigung als Of zu Leiningen, Edg im Elsaß, d. d. Köln 30. Sept. 1475; Besitzteilung unter den Söhnen des Georg Wilhelm Gfn zu Leiningen-Westerburg-Schaumburg. † 1695, von denen zwei die folgenden Linien stifteten, 1705. — S. Jahrg. 1848, S. 261.

### I. Alt-Leininger Linie.

Evangelisch. — Ibsenstadt bei Friedberg, Ohgzt. Hessen, Westerburg in Hessen-Rassau und Weien. — Stammvater: Christoph Christian Of zu Leiningen-Westerburg, Herr zu Alt-Leiningen, † 1728; Beeruß der Gfschaft Alt-Leiningen 1801 und Entschädigung durch Ibsenstadt in Hessen 25. Febr. 1803; Rückgabe der Burg Alt-Leiningen 9. Juni 1815; erbl. Mtgl. der Ersten Kammer im Ohgzt. Hessen 17. März 1820; „Erlaucht“ (primog.) 13. Febr. 1829; Ererbung der Gfschaft Westerburg und der Pfschaft Schadeck (mit erblichem Sitze im preuß. Herrenhause) im Reg.-Bezief Wiesbaden nach dem Aussterben des nassauischen Ältes der Neu-Leininger Linie 1874. — Die Nachgeborenen führen den Titel Graf u. Gräfin zu Leiningen-Westerburg-Alt-Leiningen.

Friedrich Wiprecht Franz Graf zu Leiningen-Westerburg-Alt-Leiningen Grf., geb. Raibach 30. Dez. 1852, Sohn des Gfn Ludwig, geb. 6. Juni 1807, † 31. Okt. 1864, und seiner Gem. Hermine geb. Freiin zu Etzl-Kornberg, geb. 7. Sept. 1815, verm. 15. Aug. 1850, † 7. Sept. 1869, Herr der Standesherrschaften Ibsenstadt, Westerburg und Schadeck (die diesen Standesherrschaften eingeräumten Stimmen in der hess. Ersten Kammer sowie im preuß. Herrenhause ruhen), folgte seinem Oheim, dem Gfn Friedrich, geb. 20. Mai 1806, † 5. Juni 1868 [Wien]; verm. Genf 11. März 1875 mit Olga von Brailard (Ohzgl. hess. Adelstand d. d. Darmstadt 20. Nov. 1874), geb. Charkow, Rußland, 13. Jan. 1850 (die Ehe ist seit 14. Dez. 1894, rechtskräftig 15. Febr. 1895, gerichtlich geschieden). [Darmstadt.]

**Kinder:** 1) Of Gustav Friedrich Ditolar, geb. Genf 8. Febr. 1876, Rgl. preuß. Bkähnr. im schleswig-holst. Ul.-Rgt Nr. 15. [Saarburg.]

2) Gfn Leonore Margarete Ernestine Olga, geb. Wiesbaden 6. März 1880. [Darmstadt.]

3) Gfn Hilda Helene Luise Lätitia, geb. Ibsenstadt 4. Jan. 1886. [Darmstadt.]

### Geschwister.

1. † Of Hesso (geb. 5. Mai 1855, † 8. Juli 1885); verm. St. Louis, Missouri, Verein. Staaten. 24. Jan. 1886 mit — Margarete Meyer, geb. Didesloe 20. April 1858. [Wiesbaden.]

**Tochter:** Gfn Hesso Ida, geb. St. Louis 9. Aug. 1885.

2. **Hin Viktoria Hermine Mathilde**, geb. Gallenegg in Krain 18. Sept. 1859. [Innsbruck.]

### Vaters-Brüder

aus des Großvaters, des **Hin Friedrich Ludwig Christian**, geb. 2. Nov. 1761, † 2. Aug. 1839.  
2. Ehe mit **Gleonore Marie Breitwieser**, durch abgl. hess. Erhebung vom 27. Jan. 1816 Frau von Brettwig, geb. 2. Jan. 1781, verm. 5. April 1804, † 24. Nov. 1842.

1. † **Hf Georg August**, geb. 10. Aug. 1815, † 19. Jan. 1850; verm. Pest 9. Juli 1843 mit **Sattina Niedanic**, geb. 25. April 1824, † 5. Okt. 1864.

**Kinder**: 1) **Hin Charlotte Philippine Auguste Friederike**, geb. Pest 22. April 1844; verm. Fiume 17. April 1863 mit **Gustav Maria Gosulich de Pecine**, † 3. Mai 1887. [Fiume.]

2) **Hf Emich Friedrich Thomas**, geb. Mainz 10. Aug. 1846 [London]; verm. Wien 21. Juni 1869 mit **Marie Fischl** (geb. Gumpendorf 1. Juli 1850, geschieden 1. Juni 1872).

Dieser Ehe ist eine Tochter entsprossen.

2. † **Hf Karl August**, geb. 11. April 1819, † 6. Okt. 1849; verm. Tödt-Wesce 1. Mai 1844 mit **Elise von Eisfanz**, geb. 26. April 1827, † 2. Nov. 1898 (wiederverm. Wrad . . . 1854 mit **Joseph Hin Bethlen zu Bethlen**, † . . . 1896).

**Kinder**: 1) **Hin Elise Viktorine Konstanze Friederike Cleonore**, geb. Pest 19. April 1845; verm. Pest 10. Dez. 1873 mit **William Barwell-Barwell**, Kgl. großbrit. Gen.-Maj. a. D. [London.]

2) **Hf Hermann Kasimir**, geb. Pest 11. Juli 1848, Kgl. ungar. Honvéd-Optom. a. D. [Budapest.]

3. † **Hf Viktor August**, geb. 1. Jan. 1821, † 19. Febr. 1880; verm. Neven 24. März 1862 mit **Marie Hin zu Leiningen-Westerburg-Alt-Leiningen**, geb. 20. Sept. 1831, † 4. April 1863.

**Sohn**: **Hf Reinhard August Friedrich Christian**, geb. Görz 18. März 1863, Kgl. preuß. Lt. a. D., Kgl. preuß. erped. Sekr. u. Kalkulator [Charlottenburg]; verm. Meyerling bei Wien 26. Juli 1885 mit **Anna Stephanie (Nina) Hermengilde Viet**, geb. 2. März 1855, vw. Edlen von Böhmen (geschieden 22. Juni 1895). [Schwertberg, Oberösterreich.]

## II. Neu-Leiningen Linie.

Katholisch u. lutherisch. — **W ü n c h e n**. — Stammvater: **Georg Karl Ludwig Hf zu Leiningen-Westerburg**, geb. 23. März 1666, † 4. Mai 1726, Herr zu Westerburg und Schadeck (Reg.-Bez. Wiesbaden), sowie von Neu-Leiningen (bayr. Pfalz), verm. 2. Febr. 1711 mit **Margarete Christine Auguste Hin Gildenslöw von Danesjold und Laurwig**; Verkauf von Neu-Leiningen 1767; dänische Anerkennung der Erbansprüche auf das Fideikommiß der Hfschaft Laurwig in Norwegen (ein Fideikommiß-Kapital von 686 024 Thalern, das durch den Verkauf der Hfschaft Laurwig entstanden ist) nach event. Erlöschenden des Hfl. Ahlfeldtschen Mannesstammes 22. Febr. 1785; Verzicht auf die Standesherrschaften Westerburg und Schadeck 10./30. Nov. 1814. — Die Angehörigen dieser Linie führen den Titel **Graf u. Gräfin zu Leiningen-Westerburg-Neu-Leiningen**.

**Karl Graf zu Leiningen-Westerburg-Neu-Leiningen**, geb. Dillingen 8. April 1863 (kath.), Sohn des **Hin Wilhelm**, geb. 16. Febr. 1824 (luth.), † 29. April 1887, Kgl. bayr. Bezirksamts-Magistr. [Wogen.]

### Bruder.

**Hf Wilhelm Thomas Emich**, geb. Landsbut 11. Mai 1876 (kath.). [München.]

### Mutter.

vw. **Hin Therese Anna Adelsburg zu Leiningen-Westerburg-Neu-Leiningen**, geb. Flopmann, geb. München 7. April 1842 (kath.); verm. München 19. Juni 1861. [München.]

**Vaters-Bruder**

aus des Großvaters, des **On Karl August**, geb. 27. Aug. 1789, † 17. März 1865. Ehe mit **Elisabeth Theodor**, geb. 15. Sept. 1791, verm. 21. Jan. 1821, † 24. März 1859.

† **On Thomas**, Pfalz (1874 wieder erworben), geb. Bamberg 15. Sept. 1856, Kgl. preuß. Rittm. a. D.; verm. München 17. Mai 1890 mit — **Marie Magdalena Rogalla von Bieberstein**, geb. Roßherinne 25. Okt. 1867. [Villa Magda, Neupasing-München.]

**Sohn** (luth.): **On Karl Emich Philipp Wilhelm Franz**, Herr zu Neu-Leiningen in der bayr. Pfalz (1874 wieder erworben), geb. Bamberg 15. Sept. 1856, Kgl. preuß. Rittm. a. D.; verm. München 17. Mai 1890 mit — **Marie Magdalena Rogalla von Bieberstein**, geb. Roßherinne 25. Okt. 1867. [Villa Magda, Neupasing-München.]

**Lezen.**

Katholisch. — **Schl. Waal** bei Augsburg. — Frierischer Uradel, welcher **Berner** von der Lezen, der sich in einer Urkunde von 1272 de **Guntrede** (Gondorf im Kr. Bittburg) nennt, als seinen Stammherren und die 1357 genannte Burg **Lezen** (bei Gondorf) als seinen Stammsitz betrachtet; Rfzhr mit dem Präd. „Wohlgeboren“ d. d. Regensburg 20. Sept. 1653; Befehnung mit **Hohengeroldsch** (im bad. Kreise Offenburg) 1705; Rfznstand mit dem Präd. „Hoch- u. Wohlgeboren“ d. d. Frankfurt a. M. 22. Nov. 1711; Aufnahme in das schwäb. Rfznkollegium 1711; erbld.-oesterr. Rfnstand 5. Febr. 1716; Annahme des Fürstentitels als Rheinbundsmitgl. 1806; „Durchl.“ 18. Aug. 1825. — S. Jahrg. 1836, S. 149, und 1848, S. 158. — Die Nachgeborenen führen den Titel **Prinz u. Prinzessin** von der Lezen und zu **Hohengeroldsch** ebenfalls mit dem Präd. **Durchl.**

**Erwein Theodor Philipp Damian Fürst** von der Lezen und zu **Hohengeroldsch**, Herr zu **Waal** und **Unterjessen Durchl.**, geb. München 31. März 1863, Sohn des Fürsten **Philipp**, geb. 14. Juni 1819, † 24. Juli 1882, und seiner Gem. **Adelheid** geb. Przß. von **Thurn und Taxis**, geb. 15. Okt. 1829, verm. 8. Juni 1853, † 7. Sept. 1888; folgte seinem Vater; erbl. Mitgl. der Ersten Kammer des Großg. Baden; verm. Dnch 22. Mai 1890 mit — **Marie Charlotte Przß.** u. **Altgrfin** zu **Ealm-Reifferscheid-Krautheim** u. **Dnch**, geb. 17. April 1867.

**Kinder:** 1) Przß. **Marie Christine Adelheid Josepha Ignatia**, geb. **Waal** 29. März 1892.

2) Przß. **Marie Adelheid Eugenie Rosa Josepha Gabrielle**, geb. **Waal** 26. April 1893.

3) Erbpr. **Erwein Otto Philipp Leopold Franz Joseph Ignatius**, geb. **Waal** 31. Aug. 1894.

4) Przß. **Marie Gabrielle Rosa Verena Blanche Josepha Franziska**, geb. **Waal** 4. Nov. 1895.

5) Pr. **Ferdinand Maria Erwein Harthard Antonius Michael Joseph**, geb. **Waal** 5. Mai 1898.

**Schwwestern.**

1. Przß. **Maria Anna Luise Amalie Sophie Adelheid**, geb. München 8. Jan. 1857; verm. **Waal** 30. Mai 1882 mit **Anton Frhrn** von **Arctin**, Kgl. bayr. Reg.-Rat. [Landschüt.]

2. Przß. **Julie Luise Sophie Adelheid**, geb. München 20. Febr. 1860; verm. **Waal** 6. Sept. 1886 mit **Hans Karl Frhrn** von und zu **Brandenstein**, Kgl. bayr. Km. u. erbl. R.Rat. [Ulstadt in Bayern.]

3. Przß. **Eugenie Amalie Adelheid Hortensia**, geb. München 15. Mai 1867. [Waal.]



## L o b k o w i t z.

Katholisch. — Böhm. Uradel. Führt mit Wappenermehrung (Blichta v. Zerotin) d. d. Brünn Freitag vor St. Oswald 1459; Kfürst d. d. Wien 17. Aug. 1624; (Erhebung der Hschaft Reußnab an der Waldnab zur „gefürsteten Hschaft Sternstein“ d. d. Regensburg 23. Aug. 1641 (die Hschaft ist 18. an Bayern veräußert, der Titel vorbehalten geblieben); Erwerbung des Hgzt. Sagan (in Schlesien) 9. Juli 1646 (veräußert 1785); Einführung in den Kfürstenrat (wegen Sternstein) 30. Juni 1653; ungar. Indigenat 20. Nov. 1663; Errichtung des Familienscheidkommisjes 1677; die folgenden Linien stammen von zwei Halbbrüdern, Söhnen des fürsten Ferdinand, geb. 7. Sept. 1655, † 3 Okt. 1715. — S. Jahrg. 1836, S. 154. und 1848, S. 156. — Die Nachgeborenen führen den Titel Prinz u. Prinzessin von Lobkowitz mit dem Präd. Durchf.

### I. Linie.

Schl. Raubnitz in Böhmen und Prag. — Stammvater: Kfürst Philipp geb. 1680, † 1734; Übertragung des Hgztitels von dem Hgzt. Sagan (s. oben) auf Raubnitz d. d. Wien 3. Mai 1786; „Durchf.“ 18. Aug. 1825; erbl. Mtgl. des Herrnh. des oesterr. KRats 18. April 1861.

Moriz Alois Joseph Marcellinus Kfürst von Lobkowitz, Herzog zu Raubnitz, gefürsteter Graf zu Sternstein Durchf., geb. Jagersdorf bei Wien 2. Juni 1831, Sohn des fürsten Ferdinand, geb. 13. April 1797, † 18. Dez. 1868, und seiner Gem. Marie geb. Przf. von u. zu Lichtenstein, geb. 31. Dez. 1808, verm. 9. Sept. 1826, † 24. Mai 1871; folgte seinem Vater; erbl. Mtgl. des Herrnh. des oesterr. KRats, K. u. K. Km. u. GMat, Hr des oesterr. D. v. GWieß und GMr des Malt.-D. ic.; verm. Prag 21. April 1867 mit — Maria Anna Przf. zu Setzingen-Setzingen und Setzingen-Wallerstein, geb. 1. Febr. 1839, StfrD. und K. u. K. WD.

**Kinder:** 1) Przf. Marie Anna Vincencia, geb. Prag 22. Jan. 1868. [Schl. Raubnitz u. Prag.]

2) Erbpr. Ferdinand Zdenko Maria, geb. Prag 23. Jan. 1868, K. u. K. Km., GMr des Malt.-D. ic.; verm. Wien 4. Sept. 1884 mit — Anna Bertha Gfin von Reipperg, geb. 7. Aug. 1857, StfrD. und K. u. K. WD. [Schl. Bilin u. Schl. Kosten in Böhmen.]

**Kinder:** (1) Hr. Ferdinand Joseph Maria Moriz Johannes der Evangelist, geb. Bilin 27. Dez. 1885.

(2) Przf. Maria Rosa Josepha Anna Bertha Dionysia Franziska, geb. Eisenberg 9. Okt. 1887.

(3) Hr. Maximilian Erwin Maria Joseph Antonius von Babua Heinrich Thomas, geb. Bilin 29. Dez. 1888.

(4) Przf. Anna Maria Josephine Aloisia Braredes Ignatia, geb. Kosten 20. Juli 1890.

(5) Przf. Leopoldine Marie Josepha Elisabeth Ignatia, geb. Kosten 21. Aug. 1891.

(6) Hr. Karl Ferroneus Maria Joseph Leo Joachim Ferdinand Ignatius Gregor, geb. Bilin 13. Febr. 1893.

(7) Przf. Hedwig Maria Josepha Elisabeth Anna Margarete Wilhelmine Pauline Karoline, geb. Kosten 25. Juni 1894.

(8) Przf. Gabriele Maria Josepha Theresia Margarete Marie Katalie Karoline, geb. Bilin 18. Okt. 1895.

(9) Przf. Josephine Maria Anna Benedikta Bernarda Ignatia Erwine Karoline, geb. Kosten 25. Juli 1897.

3) Przf. Marianne Franziska Regina, geb. Prag 3. Dez. 1861; verm. Prag 21. April 1887 mit Johannes-Mauritius Gfin von Brühl. [Salzwehel.]

4) Przf. Wilhelmine Marie Anne, geb. Prag 16. Febr. 1863, GD. des Hgzt. favon. Damenstifts in Wien. [Schl. Raubnitz u. Prag.]

5) Przf. Gabriele Sophie Marie Anna Mauritia Ferdinande Martina, geb. Kosten

11. Nov. 1864, EitrD.; verm. Prag 6. Mai 1886 mit Maximilian Gfn von Thun und Hohenstein. [Wien.]
- 6) Prjß. Leopoldine Friederike Marie Anne Franziska, geb. Kofen 9. März 1867; verm. Raubnis 16. Nov. 1885 mit Egon Br. von Raibor, † 10. Febr. 1896.
- 7) Prjß. Karoline Philippine Marie Anne Josephine, geb. Kofen 26. Mai 1868. [Echl. Raubnis u. Prag.]

### Waters-Brüder

aus des Großvaters, des Fürsten Franz Joseph Maximilian, geb. 7. Dez. 1772, † 15. Dez. 1816, Ehe mit Prjß. Maria Karoline zu Schwarzenberg, geb. 7. Sept. 1775, verm. 2. Aug. 1792, † 24. Jan. 1816.

1. † Br. Johann, geb. 14. Jan. 1799, † 6. Juni 1878; verm. 20. Mai 1834 mit Karoline Gfn von Urbna und Freudenthal, geb. 11. Febr. 1815, † 18. Okt. 1843.
- Sohn:** † Br. Franz, geb. 15. März 1839, † 24. Aug. 1898; verm. Wien 19. Jan. 1870 mit — Kunigunde Gfn von Sternberg, geb. 13. März 1847, EitrD. und K. u. K. W. D. [Křimic und Prag.]
- Kinder:** (1) Br. Franz Zdenko Johann Kunigund Karl Albert Maria, geb. Konopischt 2. Nov. 1872, Herr der Hschafft Křimic in Böhmen, K. u. K. Okt. im Drag.-Rgt Carl V. Leopold Hg von Lothringen u. Bar Nr. 7. [Prag.]
- (2) Prjß. Karoline Therese Kunigunde Marie, geb. Konopischt 4. Okt. 1873. [Křimic u. Prag.]
- (3) Prjß. Friedrich Philipp, geb. Křimic 22. Sept. 1875. [Křimic u. Prag.]
- (4) Br. Karolav Aloys Franz Kunigund Emanuel Maria, geb. Konopischt 26. März 1877. [ . . . ]
- (5) Prjß. Maria Theresia, geb. Konopischt 2. Okt. 1880. [Křimic u. Prag.]
2. † Br. Joseph, geb. 17. Febr. 1803, † 18. März 1875; verm. I) 20. Aug. 1835 mit Antonie Gfn Kinsky, geb. 7. Mai 1815, † 31. Dez. 1835; II) Wien 11. Mai 1848 mit — Sidonie Prjß. von Lobkowitz, geb. 4. Okt. 1828 (s. II. Linie), EitrD. und K. u. K. W. D. [Unterbeckowic u. Prag.]
- Kinder 2r Ehe:** 1) Br. Ferdinand Georg August, geb. Unterbeckowic 26. Juni 1850, Herr der Hschafften Unterbeckowic und Winteritz und der Güter Etkem, Gittow, Danowes und Rohlig in Böhmen, K. u. K. Km. u. GMat, Maj. v. Ref. des Drag.-Rgts Fürst zu Windisch-Gracs Nr. 14, Gr.-Komtur ad hon. des Kal. bayr. St. Georg-D. u.; verm. Wien 11. Nov. 1883 mit — Zda Gfn Bodstakty-Lichtenstein, geb. 23. Okt. 1865, EitrD., G. D. des Malt.-D. [Unterbeckowic u. Prag.]
- Kinder:** (1) Br. Maria Joseph Ferdinand Zdenko Kaspar Viktor, geb. Unterbeckowic 4. Sept. 1885.
- (2) Br. Maria Leopold Willibald Bernhard Balthasar, geb. Unterbeckowic 7. Juli 1888.
- (3) Br. Maria Moriz Alexander Florian Kaspar, geb. Unterbeckowic 3. Mai 1890.
- (4) Prjß. Franziska de Paula, geb. Prag 2. April 1893.
- (5) Prjß. Maria Zda Franziska de Paula Philippine Balthasare, geb. Unterbeckowic 24. Mai 1896.
- 2) † Prjß. Josephine, s. Retrolog.
- 3) Prjß. Marie Gabriele, geb. Wien 14. Jan. 1855; verm. Prag 17. Aug. 1886 mit Klemens Gfn von Korff genannt Schmising-Kerßenbrod. [Lichtenstein.]
- 4) Prjß. Elisabeth Therese, geb. Wien 3. März 1856; verm. Prag 8. Mai 1886 mit Dr. phil. Franz Febrn von Morsey genannt Picard. [Echl. Hohenbrugg bei Graz.]
- 5) Br. Maria Zdenko Vincenz Kaspar, geb. Wien 5. Mai 1858, K. u. K. Km. und Rittm. im Drag.-Rgt Kaiser Franz Nr. 1; verm. Prag 6. Mai 1883 mit — Paula Gfn von Schönborn, geb. 22. Jan. 1861. [Stanislau in Galizien.]

- Kinder:** (1) Fr. Maria Joseph Jdenko Ferdinand Erwein Peter von Alcántara Vajchalís Kaspar, geb. Prag 14. April 1884.  
 (2) Brzj. Maria Immaculata Sidonie Christina Petra von Alcántara Melchiora Judith, geb. Prag 10. Dez. 1885.  
 (3) Fr. Erwein Karl, geb. Prag 28. Febr. 1887.  
 (4) Brzj. Maria Christine Kaspara, geb. Unterbékovic 7. Juli 1890.  
 (5) Fr. Maria Wenzel Eusebius August Joseph Peter von Alcántara Anton Crescenz Melchior, geb. Ideresienstadt 17. April 1893.  
 (6) Brzj. Maria Anna Bertha Joierbine Paula Wolnkarpa Ignatia Petra von Alcántara Balthasara, geb. Postelberg in Böhmen 25. Jan. 1896.  
 6) Fr. August Georg, geb. Unterbékovic 2. Febr. 1862, K. u. K. Km. u. Rittm. im Drag. Regt Nr. 15. Erbe des D. D. ic.; verm. Prag 3. Okt. 1897 mit — Marie (Irma) Gfin Válfy von Erdöb, geb. 29. Okt. 1866. [Göding.]  
 Sohn: Fr. Maria Eduard Joierb August Johann Nepomuk Anton Alois Kaspar, geb. Schl. Pradištie bei Blovic, Böhmen, 20. Juni 1899.  
 7) Brzj. Maria Rosa, geb. Prag 24. Dez. 1867. [Unterbékovic u. Prag.]  
 8) Brzj. Maria Anna, geb. Prag 24. Dez. 1867; verm. Prag 19. Nov. 1889 mit Carl Fürsten von Brede.  
 3. † Fr. Ludwig, geb. 30. Nov. 1807, † 3. Sept. 1882; verm. Wien 6. Mai 1837 mit — Leopoldine Brzj. von u. zu Liechtenstein, geb. 4. Nov. 1815, Herrin auf Frischau, Ponik, Groß-Mejeritsch und Zhorz in Mähren, K. u. K. W. D. [Frischau u. Wien, Ferdinandsstr. 6.]

- Kinder:** 1) Brzj. Ludwiga Maria Leopoldina Karoline Johanna, geb. Wien 15. Mai 1838, Etr. D. und K. u. K. W. D.; verm. Wien 26. Mai 1862 mit Eduard Gfn von Stadion-Thannhausen, † 5. Nov. 1884.  
 2) Fr. Rudolf Ferdinand, geb. Frischau 16. Aug. 1840, Herr auf Putka und Dubrava, erbl. Mtl. des ungar. Oberhaujes, K. u. K. Km., Gf. u. K. W., Rmt. des 4. Korps u. kmdr Gen. in Budapest, Oberstinh. des Korps-Art. Regts Nr. 13, Nr. des oesterr. D. v. Gf. u. Gf., des Schw. W. D. ic.  
 3) Brzj. Anna, geb. Wien 5. April 1847, Etr. D. und K. u. K. W. D.; verm. Wien 26. Juli 1869 mit Alfred Gfn von Harrach.

## II. Linie.

Hofin bei Melnik in Böhmen und Prag. — Stammvater: Fr. Georg Christian, geb. 10. Aug. 1686, † 9. Okt. 1758; galiz. Indigenat 1825; erbl. Mtl. des Herrnh. des oesterr. K. Rats 15. Dez. 1883. — S. Jahrg. 1838, S. 156, und 1848, S. 158.

Georg Christian Franz Fürst von Lobkowitz Durchl., geb. Wien 14. Mai 1835, Sohn des Fürsten August Longin, geb. 15. März 1797, † 17. März 1842, und seiner Gem. Anna Bertha geb. Brzj. zu Schwarzenberg, geb. 2. Sept. 1807, verm. 10. Nov. 1827, † 12. Okt. 1883; folgte seinem Vater; Herr der Pächsten Melnik, Drhool und Kočialovic, der Güter Sedlec, Gijova, Strájevic, Škopka und Škubrov, erbl. Mtl. des Herrnh. des oesterr. K. Rats, Oberst-Edl. Marschall im Agr. Böhmen, K. u. K. W. Gf., Erbe des Walt. D. ic.; verm. Wien 22. Mai 1864 mit — Anna Brzj. von und zu Liechtenstein, geb. 26. Febr. 1846, Herrin der Pächst Drahenic, Etr. D. und K. u. K. W. D.

- Kinder:** 1) Brzj. Anna Bertha Maria Kaspara Leopoldina, geb. Hofin 14. Nov. 1865, Etr. D. und K. u. K. W. D.; verm. Prag 17. Juli 1893 mit Franz Gfn von Esterházy. [Devesér in Ungarn.]  
 2) Brzj. Maria Franziska de Paula Melchiora Emanuela Stephana, geb. Prag 25. Dez. 1866. [ . . . ]  
 3) Brzj. Marie Sidonie Balthasare Leofadla Judith, geb. Hofin 9. Dez. 1867, Etr. D.; verm. Prag 4. Aug. 1891 mit Johann Jakob Gfn und Edlem Herrn von u. zu Elb. [Wukovář in Slavonien.]  
 4) Brzj. Marie Sidonie Kaspara Sophie Klara Eusebia, geb. Drhool 12. Aug.

- 1869; verm. Hofin 26. Juli 1890 mit Maximilian Erbgfn von Waldburg zu Wolfegg und Waldsee.
- 5) Prjñ. Maria Henriette Balthasara Anna Hedwig Wendelina, geb. Drhool 17. Okt. 1872.
- 6) Prjñ. Maria Polyrrena Kaspara Franziska Romana Janazia Blasia, geb. Prag 1. Febr. 1874, Nonne mit dem Klosternamen Maria Woslawka im Kloster der Heimsuchung Maria zu Chotieslav.
- 7) Prjñ. Maria Theresia Anna Franziska Balthasara Lucasina Ursula, geb. Prjñ 18. Okt. 1876.
- 8) Prjñ. Rosa Maria Immaculata Kaspara Bertha Longina Juliana Agnes Bohemica Aloisia, geb. Prag 15. März 1879.
- 9) Erbpr. Friedrich Maria Wenzel Melchior Aloys Franz Borgias Maximilian, geb. Prjñ 10. Okt. 1881. [Hofin u. Prag.]
- 10) Prjñ. Maria Johann Adolf Leonhard Gottfried Balthasar, geb. Prag 6. Nov. 1885.

### Schwwestern.

1. Prjñ. Maria Sidonie, geb. Lemberg 4. Okt. 1828, EitrD. und K. u. K. W.D.; verm. Wien 11. Mai 1848 mit Joseph Pr. von Lobkowitz, † 18. März 1875.
2. Prjñ. Maria Polyrrena Anna Ludmilla, geb. Lemberg 21. Nov. 1830, EitrD.; verm. Prag 5. Okt. 1864 mit Moriz Gfn von Esterházy, † 8. Nov. 1890, Karmeliterin. [Mayerling.]
3. Prjñ. Rosa, geb. Wien 13. Juni 1832, EitrD. und K. u. K. W.D.; verm. Prag 25. Aug. 1862 mit Erwin Gfn von Neipperg, † 2. März 1897.

### Vaters-Bruder

aus des Großvaters, des Fürsten Anton Jšbor, geb. 16. Dez. 1773, † 12. Juni 1819. Ehe mit Marie Sidonie Gfn Kinsky, geb. 11. Febr. 1779, verm. 6. Juni 1796, † 26. März 1837.

† Pr. Joseph, geb. 19. April 1799, † 20. März 1832; verm. Prag 10. Nov. 1829 mit Maria Franziska Gfn von Sternberg-Wanderscheid (geb. 2. Nov. 1805, † als Gfn D'Vegety 27. Mai 1847).

**Tochter:** Prjñ. Marie, geb. Bilin 10. Nov. 1830. [Zillisburg in Oberösterreich.]

## Loos und Gerswarem.

Katholisch. — Schl. Bonlez, Prov. Brabant in Belgien. — Urfundlicher Ahnher: Arnold II. von Loos (belg. Prov. Limburg) 1082; Herren von Shoer und zu Gerswarem (ebenda) um 1140; Herren von Niel um 1300, von Pierges um 1500, von Longchamps (belg. Prov. Namur) infolge der Ehe Franz I. von Loos-Gerswarem mit Antoinette von Gölpen um 1600; erbänd.-niederl. Hzg von Loos und Gerswarem mit dem Rechte der Übertragung 24. Dez. 1734 (erloschen 1792); erbänd.-niederl. Wappenbesserung (Zürstent u. -mantel) 22. Dez. 1778 für Wilhelm Joseph Gfn von Loos-Gerswarem, dem der Hgstitel 1792 übertragen, 16. Febr. 1816 bestätigt wird; er erhält das Hst. Rheina-Wolbeck 26. März 1803; „Durchl.“ 18. Aug. 1825 (Verlust des letztgenannten Hst. [vgl. Rheina-Wolbeck. Abt. III] an das Haus Lannoy-Glerbaur 7. Sept. 1839). — 6. Jahrg. 1848, S. 162. — Die Nachgeborenen führen den Titel Prinz u. Prinzessin von Loos und Gerswarem ebenfalls mit dem Präd. Durchl.

Karl Leopold August Ludwig Philipp Herzog von Loos und Gerswarem Durchl., geb. Bonlez 25. Febr. 1833, Sohn des Hzgs Karl, geb. 9. März 1804, † 27. Jan. 1896, und seiner Gem. Herminie geb. van Voetorst, geb. 31. Okt. 1802, verm. 15. Okt. 1829, † 21. Nov. 1875; ehem. Kgl. belg. Art.-Ptm., Bürgermeister von Wingelom; verm. I) Wingelom 23. Dez. 1867 mit Cécile Hennequin, geb. 6. Juli 1848, † 5. Febr. 1892; II) London 8. Sept. 1898 mit — Flore Guvelier, geb. Croir les Houbair, Frankreich, 31. Aug. 1881. [Wingelom.]

**Tochter 1r Ehe:** 1) Prjñ. Cécile Karoline Isabella Anna Maria Mathilde, geb. Wingelom 28. April 1869. [Wingelom.]

- 2) Präff. **Hermine Karoline Marie Eleonore Johanne**, geb. **Gingelom** 21. März 1870. [Gingelom]

### Geschwister.

1. Präff. **Hermine Karoline Amalie**, geb. **Bonlez** 16. Juni 1830; verm. **Brüssel** 30. April 1851 mit **Edgard François Jules Hubert Ste du Val de Beaulieu**, † 21. Jan. 1885. [Bonlez.]  
 2. † **Dr. Ernst**, geb. 5. Sept. 1834, † 12. Dez. 1868; verm. **Paris** 4. Aug. 1859 mit **Marie Luise Christine Godoy a. d. F. der Pr. de Bassano**, geb. 21. Jan. 1839, † 28. Jan. 1880.

- Kinder:** 1) **Pr. Karl Emmanuel Ernst Alexander Arnold**, geb. **Paris** 15. April 1860 [Schl. Niel, Belgien]; verm. **Paris** 25. Jan. 1890 mit **Maria Helena de Portugal y Zarya**, geb. **Lissabon** 19. März 1866; die Ehe wurde für nichtig erklärt . . . . .  
 2) Präff. **Manuela Josephine Maria Georgine Luise Ernestine**, geb. **Paris** 5. Nov. 1861; verm. **Uttré** 14. Juni 1881 mit **Henri Baron van den Bogaerde de Terbruggen**, † 26. Sept. 1896. [Schl. Niel.]  
 3) **Fr. Ludwig Maximilian Roul Ernst Joachim Wilhelm Gerhard**, geb. **Paris** 20. März 1867. [Bonlez.]

### Vaters-Geschwister

aus des Großvaters, des **Hjgs Karl**, geb. 7. Juli 1769, † 16. Sept. 1822, Ehe mit **Karoline Baronin De Rue**, geb. . . . ., verm. . . . . 1801, † 12. April 1852 als wiedererm. Frau **Suytens von Beaufort**.

1. Präff. **Zephyrine Josephine Arnoldine Karoline**, geb. **Niel** 26. Aug. 1812; verm. **Grez** 14. März 1836 mit **Louis François Ste Du Monceau de Bergendal**, † 24. Febr. 1886. [Grez.]  
 2. † **Dr. Wilhelm**, geb. 2. Jan. 1817, † 7. Mai 1887; verm. **Over-Osche** 15. Mai 1838 mit — **Eugenie Angeline Jeannette O'Sullivan de Terbeck**, geb. **Brüssel** 10. März 1817. [Brüssel.]

**Kinder:** 1) Präff. **Alice Eugenie Alfonsine Mathilde**, geb. **Brüssel** 12. Febr. 1839; verm. I) **Ben-Ahin** 16. Febr. 1858 mit **Anatole Ste d'Arshot et de Schoonhoven**, † 25. März 1879; II) **Brüssel** 9. März 1893 mit **Emmanuel Beccaria a. d. F. der Marchesi di Beccaria-Incisa**, Kgl. ital. a. G. u. b. W. in **Buarest**.

- 2) **Pr. Camill Eugen Ferdinand Peter**, geb. **Löwen** 3. März 1853 [Longuyon in Frankreich]; verm. **Ben-Ahin** 6. Juli 1878 mit **Anna Baronin Letang** (geb. 7. Mai 1850, verschieden . . . .).

**Töchter:** (1) Präff. **Helene Eugenie Hortense**, geb. **Stuttgart** 15. Nov. 1878. [. . . .]

(2) Präff. **Hortense Corneille Bertha**, geb. **Alth** 24. Juli 1880. [. . . .]

## Löwenstein-Bertheim.

Des Kurfürsten **Friedrich I. von der Pfalz**, geb. 1. Aug. 1425, † 12. Dez. 1476, und dessen Gem. **Klara Dett**, geb. zu **Augsburg** . . . ., verm. 1462, Sohn: **Ludwig**, geb. 29. Sept. 1463, † 28. März 1524) erhielt die Gfthschaft **Löwenstein** (im württ. Neckarreis) 28. Dez. 1476; **Wohnsitz** 27. Febr. 1494; Ererbung der Gfthschaften **Bertheim** (im bad. Kreis **Mosbach**), **Kochersort** (in der belg. Prov. **Namur**) etc. infolge der 1567 geschlossenen Ehe des Sfn **Ludwig**, geb. . . Febr. 1530, † 13. Febr. 1611, mit **Anna**, des letzten Sfn zu **Stolberg-Königstein** Erbtochter, sowie Annahme des Namens **Löwenstein-Bertheim** um 1600; Teilung des Besitzes zwischen zwei Söhnen des letztgenannten Paares, von denen die folgenden Häuser (A. u. B.) stammen, durch Familienvertrag vom 10. Okt. 1611. — S. Jahrg. 1836, S. 157; 1847, S. 157; 1848, S. 159, und 1855, S. 121.

## A. Löwenstein-Wertheim-Freudenberg.

Evangelisch. — Schl. Kreuzwertheim am Main in Bayern. — Stammvater: Christian Ludwig Graf von Löwenstein-Wertheim-Rinneburg, geb. 3. Mai 1668, † 17. Febr. 1618; Einführung der Erstgeburt durch Hausvertrag vom März 1781; Gutschädigung für die 1620 erorbene, 1801 verlorene Herrschaft Winneburg in der Pfalz durch das Amt Freudenberg (im bad. Kr. Rosbach) und Annahme dieses Namens 25. Febr. 1803; bayr. Fürstenstand d. d. München 19. Nov. 1812; heffen-darmstädtische Anerkennung 17. Dez. 1812; württ. Fürstenstand 27. Febr. 1818; „Durchlaucht“ 18. Aug. 1825. — S. Jahrg. 1852, S. 145. — Die Nachgeborenen führen den Titel Prinz u. Prinzessin zu Löwenstein-Wertheim-Freudenberg ebenfalls mit dem Präd. Durchl.

**Ernst Alban** Ludwig Fürst und Herr zu Löwenstein-Wertheim-Freudenberg, Graf zu Limpurg, gefürsteter Graf zu Umpfenbach, Herr zu Breuberg und Mondfeld, Durchl., geb. Dresden 25. Sept. 1854, Sohn des Fürsten Wilhelm, geb. 19. März 1817, † 10. März 1887, und seiner Gem. Olga Klara geb. Grfin von Schönburg-Görbergglauchau, geb. 28. Jan. 1831, verm. 20. April 1852, † 16. März 1868; folgte seinem Vater; erbl. R. Kar des Kgr. Bayern, Standesherr in Württemberg u. Baden, Kgl. preuß. Rittm. à la suite d. A.; verm. Putbus 17. Juni 1886 mit — **Wanda** Grfin von Wyllich und Lottum a. d. S. der Fürsten zu Putbus, geb. 2. Dez. 1867.

## Geschwister.

1. Hr. **Alfred** Ludwig Wilhelm Leopold, geb. Siebleben bei Gotha 18. Okt. 1855, Kgl. preuß. Rittm. à la suite d. A., CMr des Joh.-D. zc.; verm. Frankfurt a. M. 9. Febr. 1880 mit — **Pauline** Grfin von Reichenbach-Lessonig, geb. 5. Juni 1858, CD. des Kgl. bayr. Theresien-D. [Schl. Langenzell in Baden.]

**Kinder:** 1) Przj. **Olga** Amalie Wilhelmine Ernestine Marie Pauline, geb. Bonn 25. Okt. 1880; verm. Langenzell 5. Okt. 1898 mit Heinrich Hr. von Schönburg-Waldenburg.

- 2) Przj. **Pauline** Amalie Adele, geb. Heidelberg 16. Okt. 1881.
- 3) Przj. **Amelie** Karoline Ludovika Gabriele, geb. Langenzell 24. Juni 1883.
- 4) Przj. **Madeleine** Wilhelmine Felice Ludovika, geb. Langenzell 8. März 1885.
- 5) Przj. **Lisa** Wilhelmine Auguste Adolfine, zu Langenzell 9. Jan. 1887.
- 6) Przj. **Elisabeth** Ferdinande, geb. Langenzell 5. Mai 1890.
- 7) Hr. **Udo** Amelung Karl Friedrich Wilhelm Oleg Paul, geb. Langenzell 8. Sept. 1896.
2. Hr. **Vollrath** Ludwig Karl, geb. Siebleben bei Gotha 30. Nov. 1856. [Schl. Langenzell, Baden.]
3. Hr. **Karl** Ludwig Wilhelm Konstantin, geb. München 6. April 1858. [Duroure en Camargue, Dep. Bouches-du-Rhône in Frankreich.]
4. Hr. **Friedrich** Ernst Otto Ludwig, geb. Kreuzwertheim 23. Febr. 1860. [München.]
5. Przj. **Mari**e Dorothee, geb. Kreuzwertheim 14. Dez. 1861; verm. Triesenstein a. Main 10. Okt. 1882 mit Friedrich Grfn u. Edlem Herrn zur Lippe-Biesterfeld, † 15. Aug. 1892.
6. Hr. **Wilhelm** Gustav Ludwig, geb. Kreuzwertheim 25. Jan. 1863, Kgl. preuß. Rittm. à la suite d. A.; verm. Baden-Baden 26. Nov. 1887 mit — **Luise** Friederike Frein von Fabrice, geb. Heidelberg 16. April 1859. [Drehnow, Prov. Brandenburg.]

**Kinder:** 1) Hr. **Wolfgang** Wilhelm Gustav Karl Ludwig, geb. Drehnow 25. Nov. 1890.

- 2) Hr. **Alban** Alfred Klemens Bernhard Wilhelm Ludwig, geb. Drehnow 14. Aug. 1892.
- 3) Przj. **Erika** Ernestine Wanda Frida Adele Bernhardine, geb. Drehnow 20. Dez. 1896.

7. † Hr. Ludwig, geb. 19. Juli 1864, gefallen bei Manila 26. März 1899; verm. London 15. Mai 1897 mit — Lady Anne Cavile a. d. H. der Carlis of Wierborough, geb. Methley Park 25. Mai 1864. [London.]

### Vaters-Bruder

aus des Großvaters, des Hr. Wilhelm, geb. 27. April 1783, † 15. Aug. 1847, Ehe mit Dorothee von Kahlben, geb. 6. Nov. 1793, verm. 26. Juli 1812, † 16. Dez. 1860.

† Hr. Leopold, geb. 26. Nov. 1827, kath., † 3. März 1893; verm. 4. Febr. 1861 mit — Auguste Amalie Henriette Wolltrabe, durch bayr. Diplom vom 15. Jan. 1875 Gräfin von Löwenstein-Scharffeneck, f. Taschenb. der Gräfl. Häuser.

### Großvaters-Bruder

aus des Urgroßvaters, des Fürsten Johann Karl, geb. 19. Jan. 1740, † 17. Febr. 1816, Ehe mit Dorothea Marie Edgfin von Deßau-Philippsthal-Barchfeld, geb. 30. Sept. 1738, verm. 6. Juli 1764, † 26. Sept. 1799.

† Fürst Georg (geb. 15. Nov. 1775, † 26. Juli 1855); verm. 26. Aug. 1800 mit Ernestine Grin von Rüdler und Limpurg (geb. 24. Juni 1784, † 26. Juni 1824).

**Sohn:** † Fürst Adolf (geb. 9. Dez. 1805, † 9. Aug. 1861); verm. 18. April 1831 mit Katharina Schlundt (geb. 3. Sept. 1807, † 9. April 1877), durch abgbl. bad. Dipl. v. 6. März 1834 Freiin von Adlerhorst.

**Sochter:** Przß. Ernestine, geb. Wertheim a. Main 9. Juni 1838; verm. Wertheim 2. Sept. 1862 mit Richard Fehrn von Swaine. [Schl. Theres, Unterfranken.]

## B. Löwenstein-Wertheim-Rochefort ober -Rosenberg.

Katholisch. — Kleinheubach a. Main in Bayern. — Stammvater: Johann Dietrich Graf von Löwenstein-Wertheim-Rochefort, † 1644; Befähigung als Graf von Wertheim 4. Juni 1613; Kürst (primog.) mit dem Prädikat „Hochgeboren“ d. d. Wien 3. April 1711; Ausdehnung des Fürstentandes auf die gesamte Descendenz d. d. Frankfurt a. M. 8. Jan. 1712; kurbayr. Anerkennung 23. März 1712; böhm. Intolat d. d. Wien 6. Mai 1712; Einführung des Erstgeburtserbrechts durch Hausvertrag vom Jahre 1768; Entschädigung für die 1801 verlorene Giftschaft Rochefort durch das Amt Rothenfels (im bayr. Reg.-Bez. Unterfranken) und Annahme des Namens Rosenberg (Hauptort der Giftschaft Wertheim, s. oben) 25. Febr. 1803; „Durchl.“ 18. Aug. 1825. — S. Jahrg. 1836, S. 160; 1848, S. 161, u. 1853, S. 144. — Die Nachgeborenen führen den Titel Prinz u. Prinzessin zu Löwenstein-Wertheim ebenfalls mit dem Präd. Durchl.

Karl Heinrich Ernst Franz Fürst zu Löwenstein-Wertheim Durchl., geb. Haid in Böhmen 21. Mai 1834, Sohn des Erbpr. Konstantin (geb. 28. Sept. 1802, † 27. Dez. 1838) und seiner Gem. Agnes geb. Przß. zu Hohenlohe-Langenburg (geb. 5. Dez. 1804, verm. 31. Mai 1829, † 9. Sept. 1835), folgte seinem Großvater, dem Fürsten Karl (geb. 18. Juli 1783, † 3. Nov. 1849); erbl. Mitgl. der Ersten Kammer in Bayern, Württemberg, Baden u. Heffen, Nr. des oesterr. D. v. GBlies ic.; verm. 1) Offenbach 18. Okt. 1859 mit Adelsheid Przß. zu Jsenburg, geb. 10. Febr. 1841, † 2. März 1861; II) Wien 4. Mai 1863 mit — Sophie Przß. von und zu Liechtenstein, geb. 11. Juli 1837, StfrD.

**Kinder 2r Ehe:** 1) Przß. Franziska de Paula u. Alfisi Maria Josepha Adelsheid Auguste Agnes, geb. Kleinheubach 30. März 1864, im Orden der Armen Schwestern vom heil. Franziskus.

2) Przß. Adelsheid Maria Anna Josepha Karoline Maccina, geb. Kleinheubach 17. Juli 1865; verm. Haid 10. Sept. 1889 mit Adalbert Grin von Schönborn.

3) Przß. Agnes Theresie Johanna Maria Josepha Anna Aloisia Michaela Eva, geb. Kleinheubach 22. Dez. 1866, Benediktinerin in der Abtei Ste. Cécile zu Solesmes.

4) Przß. Marie Theresie Sophie Via Anna Melchiora, geb. Rom 4. Jan. 1870; verm. Kleinheubach 8. Nov. 1893 mit Michael Pr. von Braganza Kgl. Hof.

- 5) Erbpr. Alois Joseph Camill Leopold Michael Anton Maria, geb. Kleinheubach 15. Sept. 1871; verm. Adler-Košeles 27. Sept. 1898 mit — Josephine Gräfin Kinský, geb. 23. Aug. 1874.
- 6) Präf. Maria Anna Aloisia Karoline Benedekslawa Elisabeth, geb. Kleinheubach 28. Sept. 1873; verm. Kleinheubach 15. Juni 1897 mit Adm. Pr. zu Schwarzenberg.
- 7) Pr. Johannes Baptista Maria Angelus Joseph Konstantin Michael Leopold Karl, geb. Kleinheubach 29. Aug. 1880.

### Schwester.

Präf. Sophie Amalie Adelheid Luise Johanne Leopoldine, geb. Kleinheubach 3. April 1831; verm. Kleinheubach 24. Sept. 1851 mit Michael Pr. von Pražanča Kgl. Hof., † 14. Nov. 1866; seit 13. Juni 1897 Benedictinerin in der Abtei S. Cecile zu Solesmes.

## Metternich-Winneburg.

Katholisch. — Wien III, Rennweg 27. — Rheinisches Geschlecht, das Karl von Metternich (im preuß. Kr. Gnesdörfen) 1350 als seinen Ahnherrn nennt; Erwerbung von Winneburg (Kr. Cochem) und Belsstein (Kr. Zell) durch Lothar von Metternich, seit 1599 Kurfürst von Trier, 1616; Kgr. d. d. Wien 28. Okt. 1635; Prädikat „von Winneburg zu Belsstein“ 24. Nov. 1653; Kgr. d. d. Wien mit „Hoch- u. Hochgeboren“, sowie Erhebung der Pächter Winneburg und Belsstein zur Herrschaft d. d. Wien 20. März 1679; Entschädigung für die 1801 verlorene Herrschaft Winneburg-Belsstein durch die (1825 an Württemberg verkaufte) Reichsabtei Ochsenhausen 1803 (im württ. Donaufreis), sowie Kgr. (primog.) mit „Hochgeboren“ unter Erhebung der Pächter Ochsenhausen zum Kgr. d. d. Wien 30. Juni 1803; Landmann von Steiermark 19. Nov. 1812; oesterr. (unbeschränkter) Fürstenstand d. d. Wien 20. Okt. 1813; sizil. Duca di Portella 14. Febr. 1816; span. Grand 1. Klasse 1. Okt. 1818; „Durchl.“ 18. Aug. 1825; Landmann von Tirol 2. Aug. 1836; erbl. Mtgl. des Herrenhauses des oesterr. Krates 18 April 1871. — Oesterr. Genehmigung für Fürstin Pauline und ihre Tochter Klementine (s. unten) zur Namen- und Wappeneinigung „Metternich-Sándor“ d. d. 4. Juni 1897. — S. Jahrg. 1836, S. 170; 1848, S. 168; 1850, S. 159, und 1899, S. 193. — Die Hochgeborenen führen den Titel Prinz u. Prinzessin von Metternich-Winneburg ebenfalls mit dem Präd. Durchl.

Paul Klemens Lothar Fürst von Metternich-Winneburg, Duca di Portella, Graf von Königswart, Durchl., geb. Wien 14. Okt. 1834, Sohn des Fürsten Klemens, geb. 16. Mai 1773, † 11. Juni 1859, und seiner 3. Gem. Melanie, geb. Gräfin Zichy-Ferraris, geb. 28. Jan. 1806, verm. 30. Jan. 1831, † 3. März 1864; folgte seinem Halbbruder (s. unten); erbl. Mtgl. des Herrenhauses des oesterr. Krates, K. u. K. Km., Gkr. u. Gen.-Major a. D., Gkr. des Joh.-D. ic.; verm. Carlburg 9. Mai 1868 mit — Melanie Gräfin Zichy-Ferraris zu Zich und Wásonyfed, geb. 16. Aug. 1843, Stf.-D. und K. u. K. W.

**Söhne:** 1) Erbpr. Klemens Wenzel Lothar Richard Felix, geb. Wien 9. Febr. 1869, Dr. jur., Gkr. des Mtgl.-D. [Wien.]

2) Präf. Pauline Felix Maria, geb. Pressburg 6. Jan. 1880.

### Geschwister

- a) aus des Vaters 2. Ehe mit Antonie Freiin von Zepkam, seit 7. Okt. 1827 Gräfin von Belsstein, geb. 15. Aug. 1806, verm. 5. Nov. 1827, † 17. Jan. 1829.
1. † Fürst Richard, geb. 7. Jan. 1829, † 1. März 1895; verm. Wien 18. Juni 1856 mit — Pauline Gräfin von Metternich-Sándor (s. oben), geb. Gräfin Sándor von Szlavnicza, geb. 26. Febr. 1836, Herrin der Herrschaft Kojetein mit Wigomiersitz u. des Alodialgutes Kovalovic in Mähren und der Pächter Bajna, Bia und Bohn in Ungarn, Stf.-D. und K. u. K. W. [Wien III, Safangasse 26.]



- Töchter:** 1) Präf. Sophie Marie Antoinette Leontine Melanie Julie, geb. Dresden 17. Mai 1857, EtrD.; verm. Wien 24. April 1878 mit Albrecht Fürsten zu Dettingen-Dettingen und Dettingen-Spielberg.
- 2) Präf. Clementine Maria Melanie Sophie Leontine Crescentia von Metternich-Sandor, geb. Bougival in Frankreich 27. Juni 1870. [Wien.]

b) aus des Vaters 3. Ehe (s. oben).

2. Präf. Melanie Marie Pauline Alexandrine, geb. Wien 27. Febr. 1832, EtrD. und K. u. K. W. [Wien I, Freisingergasse 6]; verm. Wien 20. Nov. 1853 mit Joseph Graf Zich zu Zich und Rajonkof, † 14. Jan. 1897.
3. Fr. Lothar Stephan August Klemens Maria, geb. Wien 12. Sept. 1837, K. u. K. Km. u. Statthaltereipräf. a. D., Etr des Malt. O. c.; verm. Wien 21. April 1868 mit — Karoline Anna Rosalie Johanna Reitter, geb. . . . ., vw. ( . . . . , † . . . . ) Landgerichtsrat Huber. [Wien XIII, Weidlichg. 7.]

## Reipperg.

Katholisch. — Schwaigern, Oberamt Brackenheim in Württemberg. — Schwäbischer Uradel, als dessen Ahnherr Reingobodo de Ribersch (Reipperg im württ. Neckarkreis) 1241 betrachtet wird; die sichere Stammreihe beginnt mit Barend Ritter von Riberg, † 11. Nov. 1295 (der urkundlich 17. Sept. 1287 genannt wird); Hof mit dem Präd. „Hoch- u. Wohlgeb.“ d. d. Wien 5. Febr. 1726; oberösterreich. Landmann d. d. Wien 20. Juli 1748; Aufnahme in das schwäb. Hofkollegium 1766; niederösterreich. Landmann d. d. Wien 9. Jan. 1771; erbl. Mtgl. der Kammer der Standesherrn in Württemberg 25. Sept. 1819; „Erlaucht“ (primog.) 18. Febr. 1829. — S. Jahrg. 1834, S. 186, und 1848, S. 263. — Die Nachgeborenen führen den Titel Graf u. Gräfin von Reipperg.

Maria Reinhard Georg Janaz Graf und Herr von Reipperg Erl., geb. Fürstin in Böhmen 30. Juli 1856, Sohn des Grafen Erwin, geb. 6. April 1813, † 2. März 1897; folgte seinem Vater; erbl. Mtgl. der Kammer der Standesherrn in Württemberg, Komtur ad hon. des kgl. bayr. St. Georg-O. c.; verm. Prag 30. Juni 1880 mit — Gabriele Gräfin von Waldstein-Wartenberg, geb. 19. Aug. 1857, EtrD.

- Kinder:** 1) Erbgraf Maria Eberhard Erwin Reinhard Ernst Franz von Sales Felix Joseph Friedrich Hubertus Johannes von Nepomuk Bruno Blasius, geb. Prag 3. Febr. 1882. [ . . . . ]
- 2) Gräfin Maria Anton Ernst Reinhard Felix Johannes von Nepomuk Franz von Sales Joseph Hubertus Gratianus, geb. Hirschberg i. B. 18. Dez. 1883.
- 3) Gräfin Maria Anna Bertha Rosa Eleonore Sarah Franziska Kaveria Josepha Huberta Felicitas Karoline Corbiniana, geb. Schwaigern 9. Sept. 1885.
- 4) Gräfin Maria Alfred Karl Benediktus Ignatius Friedrich Hubertus Reinhard Felix Franz von Sales Joseph Aloisius, geb. Schwaigern 21. Juni 1888.
- 5) Gräfin Maria Karl Joseph Georg Friedrich Franz von Sales Hubertus Ignaz Felix Amos, geb. Meran 31. März 1890.
- 6) Gräfin Maria Anna Bertha Josepha Benedikta Rosa Eleonora Ignatia Huberta Franziska Salefia Felicitas Stephanie, geb. Schwaigern 1. Sept. 1893.
- 7) Gräfin Maria Erwin Joseph Sidonius Benediktus Franziskus von Sales Petrus Friedrich Ignatius Hubertus Johannes von Nepomuk Felix Maurus, geb. Schwaigern 15. Jan. 1897.

## Mutter.

vw. Gräfin Rosa von Reipperg, geb. Präf. von Lobkowitz Durchl., geb. 13. Juni 1832; verm. Prag 25. Aug. 1852, EtrD. und K. u. K. W. [Schwaigern, Salzburg und Wien, Habsburgergasse 9.]

**Schwwestern.**

1. Gf'n Maria Anna Bertha Theresia, geb. Prag 7. Aug. 1857, StfrD. und K. u. K. W.; verm. Wien 4. Sept. 1884 mit Ferdinand Zdenko Erbpr. von Lobkowitz Durchl.
2. Gf'n Maria Hedwig Sidonia Bernhardina, geb. Horjín in Böhmen 22. Juli 1859, StfrD.; verm. Wien 12. Juni 1881 mit Franz Xaver Erbgfn, jetzigem Gfn von Königsegg-Aulendorf Grl.

**Vaters-Halbbruder**

aus des Großvaters, des Gfn Adam Adalbert, geb. 8. April 1775, † 22. Febr. 1829, 2. Ehe mit Marie Luise Hggin von Parma, Placenza und Guastalla, vm. Kaiserin (Napoleon I., † 6. Mai 1821) der Franzosen, geb. Hggin von Oesterreich u., geb. 12. März 1791, verm. . . . 1822, † 17. Dez. 1847.  
 † Wilhelm Fürst von Montenuovo, f. Abteil. III.

**Dettingen.**

Katholisch. — Bayern. — Dynasten und Urgrafen des Riesgaaues, die ihre Abkunft von Sigehardus comes in pago Riezain 1007 herleiten und deren Stammreihe mit Ludewicus comes de Oettingin (Dettingen, f. unten), Vorsteher des Landgerichts im Riesgau um 1145, beginnt; Bestätigung aller Rechte u. d. d. Basel am St. Antoniusstage 1484; die folgenden Linien stammen von zwei Söhnen des Gfn Wilhelm sen., † 1602. — S. Jahrg. 1836, S. 174, und 1848, S. 173.

**I. Dettingen-Spielberg.**

Dettingen am Ries im bayr. Reg.-Bez. Schwaben. — Stammvater: Gf Wilhelm jun., † 1600; Kfürst (primog.) mit dem Präd. „Hochgeboren“ d. d. Wien 18. Juli 1734; Infolat in Böhmen 21. März 1745; Ausdehnung des Fürstenlandes auf die gesamte Descendenz d. d. Wien 19. Dez. 1765; Fürst zu Dettingen-Dettingen und Dettingen-Spielberg infolge Vergleichs mit der Linie Dettingen-Wallerstein 2. Jan. 1781; erbl. Mtgl. der Kammer der Räte in Bayern 26. Mai 1818; „Durchl.“ 18. Aug. 1825; Kron-Obersthofmeister in Bayern 1855. — S. Jahrg. 1848, S. 174. — Die Nachgeborenen führen den Titel Prinz u. Prinzessin zu Dettingen Dettingen und Dettingen-Spielberg ebenfalls mit dem Präd. Durchl.

Franz Albrecht Johann Aloys Notger Fürst zu Dettingen-Dettingen und Dettingen-Spielberg Durchl., geb. Dettingen 21. Juni 1847, Sohn des Fürsten Otto, geb. 14. Jan. 1816, † 29. April 1882, und seiner Gem. Georgine geb. Gfn von Königsegg-Aulendorf, geb. 1. April 1825, verm. 6. Nov. 1843, † 7. Juni 1877; folgte seinem Vater; erbl. Rkt und Kron-Obersthofmeister des Kgr. Bayern, Gf'r des Malt.-D. u.; verm. Wien 24. April 1878 mit — Sophie Prjz. von Wlternich-Winneburg, geb. 17. Mai 1857, StfrD.

**Kinder:** 1) Erbpr. M o r i z Richard Joseph Notger, geb. Dettingen 5. Mai 1885.  
 2) Prjz. E l i s a b e t h Pauline Marie Notgera, geb. Dettingen 31. Okt. 1886.

**Bruder.**

Pr. Emil Franz Notger, geb. München 31. Mai 1850, Gf'r des Malt.-D.; verm. Wien 29. April 1878 mit — Bertha Gfn Esterházy von Galántha, geb. 26. Sept. 1857, StfrD. [Echl. Kreuth in Bayern.]

**Kinder:** 1) Pr. Otto Joseph Maria Aloys Franziskus Notger, geb. Kreuth 9. März 1879, Kgl. bayr. Rfahnr. im Inf.-LeibRgt. [München.]

2) Pr. Felix Maria Santalice Moriz Aloys Gonzaga Johann Nepomuk Philipp Hierus Notger Georg, geb. Kreuth 23. Nov. 1881.

3) Prjz. Marie Franziska Romana Georgine Elisabeth Theresia Walpurga Notgera, geb. Kreuth 28. Sept. 1884.

## II. Dettingen-Wallerstein.

Wallerstein im bayr. Reg.-Bez. Schwaben und Wien III, Jacquingasse 21. — Stammvater: Graf Wolfgang, † 1598; niederösterreich. Herrenstand 4. April 1672; Kürfürst mit dem Präd. „Hochgeboren“ d. d. Wien 5. März 1774; Kurfürst zu Dettingen-Dettingen und Dettingen-Wallerstein laut Vertrag mit der Linie Spielberg 2. Jan. 1781; erbl. Mtgl. der Kammer der Räte in Bayern 26. Mai 1818; erbl. Mtgl. der Kammer der Standesherren in Württemberg 25. Sept. 1819; „Durchl.“ 18. Aug. 1825; böhm. Infolat d. d. Schönbrunn 6. Aug. 1833. — S. Jahrg. 1849, S. 168. — Die Hochgeborenen führen den Titel Prinz u. Prinzessin zu Dettingen-Dettingen und Dettingen-Wallerstein ebenfalls mit dem Präd. Durchl.

Karl Friedrich Kraft Ernst Notger Kurfürst und Herr zu Dettingen-Dettingen und Dettingen-Wallerstein, Graf zu Dettingen-Waldern und Herr von Soetern, Durchl., geb. Wallerstein 17. Sept. 1840, Sohn des Fürsten Friedrich, geb. 16. Okt. 1793, † 5. Nov. 1842, und seiner 2. Gem. Marianne geb. Gfin von Trauttmansdorff-Weinsberg, geb. 9. Juli 1806, verm. 8. Sept. 1830, † 12. Nov. 1885; folgte seinem Vater; Herr der höchsten Königsaal und Hlubosch in Böhmen, Senior des Gesamtkaufes Dettingen, erbl. Rat des Kar. Bayern, erbl. Mtgl. der Kammer der Standesherren im Kar. Württemberg, Kr des österr. O. v. Obleß, GMr des Malt.-D. u.; verm. Prag 19. Aug. 1867 mit — Ernestine Gfin Czernin von Chudenik, geb. 13. Nov. 1848, EktD.

- Kinder:** 1) Prinz. Karoline Marie Aloisia Ernestine Notgere, geb. Prag 10. Febr. 1873. [Wallerstein.]  
 2) Prinz. Marie Karoline Ernestine Judith Notgere, geb. Prag 10. Dez. 1874, EktD.; verm. Wien 27. April 1897 mit August Gfin von Bellegarde, K. u. K. Km, OMat und Oberstküchenm. Sr. Apost. M. [Wien.]  
 3) Erbp. Karl Friedrich Wolfgang Kraft Notger Petrus, geb. Königsaal 27. April 1877. [ . . . ]  
 4) Prinz. Sophie Maria Karoline Ernestine Notgere, geb. Hlubosch 4. Okt. 1878; verm. Wien 27. April 1897 mit Johann Pr. von Schönburg-Gartenstein.  
 5) Pr. Eugen Wolfgang Karl Friedrich Joseph Notger, geb. zu Prag  
 6) Prinz. Josephine Ernestine Marianne Karoline Notgere, † 22. März 1885.

**Schwester**

aus des Vaters 2. Ehe (s. oben).

- 1) Prinz. Gabriele Marie Anne Wilhelmine Theresie, geb. Prag 31. Jan. 1833. [Echl. Königsaal.]
- 2) Prinz. Wilhelmine Marie Anna Sophie Theresie, geb. Prag 30. Dez. 1833, EktD. und K. u. K. PD.; verm. Prag 5. März 1853 mit Karl Pr., nachher Fürsten von Schwarzenberg.
- 3) Prinz. Marie Anna Theresie Wilhelmine Agathe, geb. zu Wallerstein 1. Febr. 1839, EktD. und K. u. K. PD.; verm. Prag 21. April 1867 mit Moriz Fürsten von Lobkowitz.

**Vaters-Brüder**

aus des Großvaters, des Fürsten Kraft Ernst, geb. 3. Aug. 1748, † 6. Okt. 1802, 2. Ehe mit Wilhelmine Friederike Higin von Württemberg, geb. 3. Juli 1764, verm. 20. Okt. 1789, † 9. Aug. 1817.

1. † Kurfürst Ludwig, geb. 31. Jan. 1791, † 22. Juni 1870; verm. II) Benedig 18. Juli 1867 mit — Albertine Gfin von Larisch-Woienich, geb. 20. Mai 1819. [Wien.]
2. † Pr. Karl (geb. 6. Mai 1796, † 4. März 1871); verm. Wien 18. Mai 1831 mit Julie Gfin von Dietrichstein, geb. 12. Aug. 1807, † 22. April 1883.

**Kinder:** 1) Pr. Moriz Karl Kraft Ernst Wilhelm Notger Konstantin, geb. München 21. Sept. 1838, Herr der Sekundogenitur-Herrschaft Senfriedsberg, Kgl. bayr. Gen.-Maj. à la suite d. A.; verm. München 17. Juni 1884 mit — Marie

Gün Waldbott von Bassenheim, geb. 18. Mai 1861, ED. des Kgl. bayr. Theresien-D. [Schl. Seyfriedsberg.]

**Tochter:** Prinz. Theresia Maria Karoline Julie Isabelle Notgere, geb. München 1. Juni 1887.

2) Prinz. Maria Anna Theresie Ernestine Wilhelmine Karoline Julie, geb. München 30. Aug. 1840, ErbD. und K. u. K. KD.; verm. München 4. März 1861 mit Franz Gün von Falkenhayn, † 7. Sept. 1898. [Mittersfeld bei Traismauer, Niederösterreich.]

3) Prinz. Sophie Karoline Julie Wilhelmine Ernestine Notgere, geb. München 18. Nov. 1846, ED. des Malt.-D.; verm. München 6. Juni 1866 mit Ferdinand Gün von Hompech-Vollheim, † 27. Okt. 1897. [Graz]

## Ortenburg.

Lutherisch und katholisch. — Schl. Lambach, Oberfranken in Bayern. — Niederbayrische Dynasten a. d. H. der Gün von Sponheim. Als urkundlicher Ahnherr, mit dem die Stammlinie beginnt, wird Ottokar I. Gf in Bayern 904 betrachtet; Engelbert I. Gf von Lavant zu Ortenburg, † 1098; Markg in Friaun 1090—96 u. 1103—70; Hzg v. Kärnten 1122—1269 u. 1275—76; Gf zu Ortenburg (im bayr. Reg.-Bez. Niederbayern) seit Kapoto I. † 1190; Pfalzgraf von Bayern 1209—31; Anerkennung der Gfchaft Ortenburg als reichsunmittelbar und reichsränbig (gegen Anfechtungen der bayr. Hzge) durch das KKammergericht 4. März 1573; Teilnahme an der Reichsggl. wetterauischen Kuriatstimme im Kärntenrat infolge Vergleichs mit Bayern vom 12. April 1602; kurbayr. Ausschreibung des Präd. „Hoch- u. Wohlgeboren“ 5. Mai 1684; Vertauschung (mit Bayern) der Gfchaft Ortenburg gegen das Amt Lambach (s. oben) unter ausdrücklichem Vorbehalte der reichsränd. Rechte auf dasselbe als Gfchaft Ortenburg-Lambach 14. Aug. 1805; in Bayern bei der Gfnflasse eingetragen 23. Okt. 1812; erbli. Mtgl. der Kammer der Räte in Bayern 26. Mai 1818; bayr. Verleihung des Präd. „Erlaucht“ (primog.) 22. April 1829 auf Grund des Beschlusses der Deutschen Bundesversammlung vom 13. Febr. 1829; Stiftung des Bideikommisses Birkenfeld in Unterfranken 1858. — S. Jahrg. 1834, S. 188, und 1848, S. 264. — Die Nachgeborenen führen den Titel Graf u. Gräfin zu Ortenburg.

Franz Karl Julius Albrecht Graf zu Ortenburg, Graf und Herr zu Lambach Erl., Herr zu Birkenfeld, geb. Lambach 16. Aug. 1875, Sohn des Gfn Friedrich (geb. 13. Dez. 1841, † 25. Febr. 1894), folgte seinem Vater; Standesherr u. erbli. Rat des Kgr. Bayern, Kgl. preuß. Lt. im 3. Gll.-Rgt. [Potsdam.]

### Mutter.

vm. Gün Karoline zu Ortenburg Erl., geb. Gün von Giech, geb. 22. Mai 1850, verm. 21. Okt. 1874. [Lambach.]

### Großvaters-Bruder

aus des Urgroßvaters, des Gfn Joseph Karl, geb. 30. Aug. 1780, † 28. März 1831, Ehe mit Karoline Gün Erbach-Erbach, geb. 21. Nov. 1779, verm. 6. Okt. 1799, † 6. Dez. 1825.

† Gf Friedrich, geb. 14. Jan. 1805, † 10. Nov. 1860; verm. 10. Sept. 1830 mit Ernestine von Kern, geb. 9. Dez. 1807, † 23. Jan. 1891.

**Sohn:** Gf Friedrich Albrecht Ludwig Franz, geb. Mühlhausen 3. Okt. 1831; verm. Graz 30. Mai 1870 mit — Anastasia Fürstin von Brede, geb. 12. Aug. 1840 (kath.). [Coburg.]

**Söhne:** (1) Gf Friedrich Joseph Franz Emanuel, geb. Coburg 23. Juli 1871, Kgl. bayr. Lt. à la suite der Armee, Gepr. Sekr. bei der Kgl. bayr. Gesandtsch. zu St. Petersburg.

(2) Gf Eberhard Ernst Emanuel, geb. Coburg 12. Okt. 1873 (kath.), Welt-priester. [Rom.]

## Wappenheim.

Evangelisch und katholisch. — Wappenheim an der Altmühl im bayr. Reg.-Bez. Mittelfranken. — Kränklich-schwäbischer Uradel, als dessen Ahnherr Heinrich I. von Wappenheim, Erbauer der gleichnamigen Burg (s. oben), um 1030 betrachtet wird; die Stammreihe beginnt mit Heinrich III. 1131; Korbmarschall seit 1193, bekräftigt mit dem Präd. „Wohlgeboren“ d. d. Prag 20. Jan. 1603; böhm. Infolat d. d. Prag 12. Mai 1628; Kfz 19. Mai 1628 (nicht ausgefertigt); Kfz-Bestätigung mit dem Präd. „Hoch- u. Wohlgeboren“ d. d. Wien 1. Okt. 1740 und d. d. Frankfurt a. M. 12. Juli 1742; sächs. Anerkennung 11. März 1745; erbl. Kfz des Kgr. Bayern 25. Febr. 1825; bayr. Verleihung des Prädikats „Erlaucht“ (primog.) 25. Aug. 1831 in Anwendung des Beschlusses der Deutschen Bundesversammlung vom 13. Febr. 1829; Hausgesetz vom 16. April 1864. — S. Jahrg. 1834, S. 189, und 1848, S. 265. — Die Nachgeborenen führen den Titel Graf und Gräfin zu Wappenheim.

Ludwig Magnus Heinrich Karl Haupt Graf und Herr zu Wappenheim Erl., geb. Wappenheim 10. März 1862, Sohn des Wm Ludwig, geb. 6. Dez. 1815, † 2. Aug. 1883, und seiner Gem. Anastasia geb. Wm von Schlieffen, geb. 9. Jan. 1827, verm. 11. Juli 1854, † 22. April 1898; folgte seinem Bruder Maximilian (s. unten) nach dessen Verzicht vom 30. April 1890; erbl. Kfz des Kgr. Bayern, Kgl. preuß. Hptm. a. D., Kgl. bayr. Hptm. à la suite der A.; verm. Baden-Baden 24. April 1896 mit — Julie Wm Rüdiger, geb. . . . , C. D. J. J. M. M. der Kaiserinnen von Rußland.

**Sohn:** Erbgl Ludwig Friedrich Karl Maria Franz Haupt, geb. Berlin 8. Juni 1898.

### Geschwister.

1. Wm Hedwig Katharina Antoinette Albertine, geb. Wappenheim 1. Sept. 1855; verm. Eital in Oberbayern 28. Okt. 1879 mit Curt Wm von Haugwitz-Hardenberg-Reventlow, † 14. Dez. 1895. [Miel.]
2. Wm Marie Edith Ferdinande Antoinette, geb. Wappenheim 20. Sept. 1857. [Wappenheim.]
3. Wm Katharina Elisabeth Maximiliane Georgine, geb. Wappenheim 1. April 1859; verm. Eital 17. Okt. 1883 mit Eberhard Wm von Haugwitz-Hardenberg-Reventlow. [Trappis.]
4. Wm Maximilian Albrecht Karl Ludwig Friedrich Haupt, geb. Wappenheim 15. Febr. 1860, folgte seinem Vater als Standesherr 2. Aug. 1883, entzagte seiner Würde als Familienschef und aller standesherrl. Rechte zu gunsten seines Bruders unter Vorbehalt der eventuellen Succession gemäß § 35 des Hausgesetzes 30. April 1890 resp. 13. Jan. 1891, s. Taschenb. der Gräfl. Haufer.
5. Wm Antonie Marie Klementine Hermine Anastasia, geb. Wappenheim 8. Jan. 1861. [Wappenheim.]
6. Wm Anastasia Alexandra Ludmilla Leontine, geb. Wappenheim 9. März 1863; verm. Eital 26. Okt. 1892 mit Franz Wm zu Solms-Nedelheim u. Lisenheim Erl.
7. Wm Edith Helene Luise Elisabeth Reginsind, geb. Wappenheim 19. Mai 1864. [Wappenheim.]

### Vaters-Brüder

aus des Großvaters, des Wm Friedrich Albert, geb. 18. Juli 1777, †-1. Juli 1860, Ehe mit Marie Frein Laenzl von Trauzberg, geb. 6. April 1793, verm. 14. Dez. 1814, † . . . Nov. 1860.

1. Wm Carl Anton Friedrich Haupt, geb. Würzburg 17. Dez. 1816, Kgl. bayr. Gen. der Kav. 3. D. und Gen.-Adjut. [München.]
2. † Wm Alexander, geb. 20. März 1819, † 6. Febr. 1890; verm. Zsfa Eit.-Gndrön in Ungarn 21. Sept. 1865 mit — Valerie Eugenie Marie Frein Bajzath-Béjazfal (kath.). [Graz.]  
**Sohn** (kath.): Wm Siegfried Alexander Viktor Ernst Haupt, geb. Graz 12. Jan. 1868. [Zsfa Eit.-Gndrön, Ungarn.]
3. Wm Klemens Philipp Friedrich Albert Haupt, geb. Würzburg 14. Dez. 1822,

Kgl. bayr. Rat a. D.; verm. Wappenheim 8. Sept. 1857 mit — Hermine Gfin von Baumgarten, geb. 28. Aug. 1836 (kath.). [München.]

**Kinder:** 1) Gf Gottfried Heinrich Albert Haupt, geb. Reichenhall 16. Sept. 1858, Kgl. preuß. Rittm. u. Plakmaj. in Posen.

2) Gfin Alice Maria Elisabeth Beatrix, geb. Reichenhall 4. März 1861 (kath.), G. D. des Kgl. bayr. Theresien-D. [München.]

3) Gf Haupt Ludwig Friedrich Ernst, geb. Tölz 16. Febr. 1869, Kgl. bayr. Olt. der Res. [München.]

4) Gf Mariilian Joseph Karl Friedrich, geb. Dettelrohe 5. Sept. 1824, Herr der Lehenßschaft Wöhren-Gundelsheim, Kgl. bayr. Obersthofmeister und Gen.-Maj. à la suite d. A., RMr und Kommandator des Joh.-D. u.; verm. Wappenheim 23. Okt. 1860 mit — Luise Gfin von Schlieffen, geb. 23. Aug. 1838, P. D. und G. D. des Kgl. bayr. Theresien-D. [München.]

**Kinder:** 1) Gf Albrecht Karl Ludwig Georg Ertinger, geb. Oldenburg 14. Aug. 1861, RMr des Joh.-D.; verm. Wien 25. Nov. 1888 mit — Z y p h i g e n i e Präff. Opfilanti, geb. Paris 30. Juni 1869, G. D. des Kgl. bayr. Theresien-D. [München.]

2) Gf Friedrich Ferdinand Heinrich Wilhelm Haupt, geb. Wappenheim 11. Dez. 1863, Kgl. bayr. Olt. u. Rgts.-Adjut. im 1. Schweren Reiterregt Prinz Karl von Bayern. [München.]

3) Gfin Marie Anna, geb. München 17. Okt. 1865, G. D. des Kgl. bayr. Theresien-D.; verm. München 19. Juli 1887 mit Rudolf Gfin von Ner, Kgl. sächs. Rbrn, Rittm. der Res. und a. G. u. b. M. in Wien.

## Platen zu Hallermund.

Zutherich. — Weißenhaus in Holstein, Hannover, Dänemark. — Pommerscher Uradel. Ahnherr dieses Ostlichen Zweiges ist Wille III. von Platen, geb. 1565, † 1601, auf Granskwitz (Küzen), kürfl. pommerscher Stat und Justizpräs.; Rkthr 1630; Befähigung d. d. Wien 28. Jan. 1670; Ksf mit Wappenbesserung und dem Präd. „Hoch- u. Wohlgeboren“ d. d. Wien 20. Juli 1689; saizburg. Ausschreibung 16. März 1690; kurfächs. Anerkennung 9. Mai 1693; kurbrandeb. Anerkennung 30. Mai 1693; kurbraunschweig. Belehnung mit der Gfschaft H a l l e r m u n d im jetzt preuß. Kr. Springe (ohne Anspruch auf deren Eigentum oder Ertrag) 1704; Aufnahme in das westfäl. Gfinkollegium (als Personalist) 1709; „Erlaucht“ (primog.) 13. Febr. 1829. — S. Jahrg. 1848, S. 266. — Die Nachgeborenen führen den Titel Graf u. Gräfin Platen zu Hallermund.

Karl Julius Erasmus Graf Platen zu Hallermund Erl., geb. Lübeck 18. Sept. 1870, Sohn des Erbprinzen Georg, geb. 2. Okt. 1837, † 19. Sept. 1881, und seiner Gem. Marie von der Schulenburg, geb. 18. März 1841, verm. 1. Okt. 1864, † 11. Juni 1886; folgte seinem Großvater, dem Gfin Karl, geb. 3. Sept. 1810, † 9. Nov. 1887, in das Fideikommiß Weißenhaus und Futterkamp in Holstein, Lindhorst, Königsbrück, Laer und Drantum in Hannover; General-Erbpostmeister in Hannover, Kgl. preuß. Lt. der Res. des Rgts der Garde du Corps; verm. im Haag 17. Sept. 1895 mit — E l i s a b e t h von Alten a. d. H. der Gfin von Alten, geb. 1. Aug. 1876.

**Tochter:** Gfin Marie Aurelie Wilhelmine Sophie Anna Sidonie, geb. Alt-Aujice 3. Juni 1896, Erspetantinn auf Uterjen.

### Geschwister.

1. Gfin Sidony Marie Adolfin, geb. Lübeck 28. Sept. 1873, Hofdame der Fürstin von Schaumburg-Lippe. [Rückeburg.]

2. Gf Erasmus Rudolf Adolf, geb. Lübeck 28. Sept. 1877, Kgl. preuß. Lt. im 1. GbJgl. mecklenb. Drag.-Rgt Nr. 17. [Ludwigslust.]

**Vaters-Geschwister.**

a) Rechte Geschwister aus des Großvaters (s. oben) 1. Ehe mit Mathilde Gfin Paer, geb. 11. Okt. 1815, verm. 7. Nov. 1836, † 3. Sept. 1850.

1. Gfin Julie Friederike Mathilde Ferdinande, geb. Sehlendorf in Holstein 5. Febr. 1841; verm. Kiel mit F. Johnson, Pastor emer., † 23. Sept. 1896. [Glücksburg.]
2. Gfin Mathilde Agnes Klara Friederike Adolphine, geb. Sehlendorf 11. Juli 1842. [ . . . ]
3. Gfin Agnes Mathilde Friederike Ferdinande Christiane, geb. Sehlendorf 17. März 1844; verm. Preetz 26. Aug. 1879 mit Dr. med. Erik Rehr. [Kiel.]
4. Gfin Charlotte Mathilde Friederike Georgine, geb. Sehlendorf 23. Jan. 1846, Zofensdame des adeligen Klosters Preetz. [Springen in Baden.]
5. Gf Magnus Karl Christian Bernhard, geb. Sehlendorf 26. März 1849, K. K. Rittm. a. D.; verm. Christ 1. Juli 1876 mit — Friederike Freiin von Bianchi, geb. 19. April 1855 (fath.). [Graz.]

**Kinder:** 1) Gf Ferdinand Karl Adolf Felix, geb. Wien 28. April 1879. [Graz.]

2) Gf Adolfo Magnus Karl Friedrich, geb. Wien 7. Juni 1880. [Graz.]

3) Gfin Marie Adolphine Leonie Mathilde, geb. Wien 20. Mai 1881. [Graz.]

4) Gfin Mathilde Maroline, geb. Wien 22. Juli 1883. [Graz.]

b) Halbgeschwister aus des Großvaters 2. Ehe mit Luise Freiin von Hollen, geb. 19. Dez. 1833, verm. 15. März 1857, † 29. April 1895.

6. Gf Karl August Heinrich, geb. Sehlendorf 9. Dez. 1857, Kgl. preuss. Ritr, LdMat, GMr des Job.-D. ic.; verm. Wiesbaden 14. Jan. 1892 mit — Elfriede Sophie Alexandra von Köppen, geb. Wiesbaden 2. März 1872. [Segeberg, Reg.-Bez. Schleswig.]

**Töchter:** 1) Gfin Marie Luise Frieda Rosa Else, geb. Segeberg 3. Jan. 1895, erpektiviert auf Ikehoe.

2) Gfin Ella Wilhelmine Anna Alexandra, geb. Segeberg 20. Aug. 1897, erpektiviert auf Ikehoe.

7. Gf Ernst Karl Ludwig Kaspar, geb. Sehlendorf 25. Jan. 1859, Herr auf Galben, Kreis Friedland in Ostpreußen; verm. Hohenwalde 19. Aug. 1887 mit — Marie Freiin von Hollen, geb. 14. Juli 1868.

**Kinder:** 1) Gf Herbert Karl Ludwig Albrecht Rathango Georg, geb. Galben 17. Aug. 1888.

2) Gfin Marie Luise Charlotte Friederike Henriette Elisabeth, geb. Galben 22. Sept. 1897, erpektiviert auf Ikehoe.

8. Gf Friedrich Christian Julius, geb. Sehlendorf 18. Febr. 1860, Kgl. preuss. LdMat. [Langensalza.]

9. Gfin Luise Henriette Julie, geb. Sehlendorf 21. Jan. 1862; verm. Weissenhaus 25. Mai 1884 mit Karl Arhen von Hollen, † 1. Mai 1895. [Rüschendorf, Lauenburg.]

10. Gf Marimilian Heinrich Karl Friedrich, geb. Sehlendorf 27. Sept. 1863, K. u. K. Rittm. im Drag.-Regt Arbr von Bechtelsheim Nr. 15; verm. Brunn am Gebirge 6. Aug. 1890 mit — Eugenie von Fischer, geb. Olmütz 21. Nov. 1869 (fath.). [Wien.]

**Sohn:** Gf Marimilian Eduard Ludwig Friedrich Karl Maria, geb. Weis 9. Mai 1891.

11. Gf Oskar Rudolf Karl Marius, geb. Sehlendorf 18. März 1865, Kais. D. Kpt.-Lt., Lt.-Adjut. E. M., mit den Funktionen eines stellvert. Mil.-Gouv. bei den Pr. August Wilhelm und Oskar von Preußen beauftragt.

12. Gfin Sophie Anna Hermine, geb. Sehlendorf 6. Sept. 1866; verm. Gutin 3. Okt. 1896 mit Wilhelm Arhen Paselli von Süssenberg auf Stawedder in Holstein.

13. Gfin Wilhelmine Marie Karoline, geb. Sehlendorf 4. Febr. 1868. [Gutin.]

14. Gfin Olga Henriette Konradine, geb. Sehlendorf 19. Okt. 1872; verm. Gutin 24. Sept. 1892 mit Ludwig Arhen von Hollen, Kkern auf Schönweide in Holstein.

15. Gfin Anna Konradine Bertha, geb. Weipenhaus 14. April 1874, Stiftsdame des adeligen Klosters Uterjen. [Gutin.]  
 16. Gf Alexander Friedrich George, geb. Weipenhaus 18. Mai 1876, Kgl. preuß. Lt. im Kür.-Regt Königin (pommerisches) Nr. 2. [Rajewalk.]  
 17. Gf Wilhelm Ludwig Karl Ernst Friedrich, geb. Weipenhaus 29. Juli 1878. [...]

### Großvaters-Brüder

aus des Urgroßvaters, des Gfn Georg, geb. 7. Nov. 1785, † 18. Jan. 1873, Ehe mit Julie Gfin von Hardenberg, geb. 22. Okt. 1788, verm. . . . 1809, † 18. Aug. 1833.

1. † Gf Julius, geb. 26. Dez. 1816, † 1. Sept. 1880; verm. Hannover 6. Mai 1852 mit — Wilhelmine von Düring, geb. . . . 6. Okt. 1825. [Dresden.]  
 2. † Gf Georg, geb. 17. Sept. 1827, † 28. Aug. 1881; verm. Rankau bei Ploen 22. Aug. 1857 mit — Elise Wilhelmine Hermine von Warnstedt, geb. Ploen 9. Sept. 1827. [Breck in Holstein.]

**Kinder:** 1) Gf Georg Hans Julius, geb. Friederikshof 7. Nov. 1858, Mr des Joh.-D.; verm. Gspe in Seeland 20. Okt. 1887 mit — Rosalie (Nofa) Agnes Asta Gfin von Moltke a. d. H. Gspe, geb. 6. Juni 1866. [Gaden in Holstein.]

**Kinder:** (1) Gf Georg Otto Karl Gustav, geb. Gaden 9. Nov. 1888.

(2) Gfin Agnes Adeline Gustava Bertha, geb. Gaden 15. Aug. 1890.

(3) Gfin Marie-Luise, geb. Gaden 22. Okt. 1891.

(4) Gf Gustav Julius Christian, geb. Gaden 22. Juni 1894.

(5) Gf Hans Georg Karl Joseph, geb. Gaden 24. Sept. 1896.

2) Gf Julius Karl Christian, geb. Friederikshof 14. Jan. 1861, Kgl. sächs. Optm. u. Komp.-Gef im 1. Jäger-Regt. Nr. 12. [Freiberg.]

3) Gfin Gustava Susanne Bertha, geb. Friederikshof 23. Febr. 1865; verm. Gaden 30. Juli 1885 mit Friedrich Gfn von Brodthoff. [Kleistamp in Holstein.]

### Ur-Urgroßvaters-Brüder

aus des Ur-Ur-Urgroßvaters, des Gfn Georg Ludwig, geb. 14. Febr. 1704, † 18. Juli 1772, Ehe mit Sabine Hedwig von Stauben, geb. . . . 1715, verm. . . . 1732, † . . . 1796.

† Gf Heinrich Ludwig Joachim, geb. 15. Juli 1749, † 15. April 1822, Kgl. dän. Gen.-Maj.; verm. 4. Jan. 1782 mit Anna Dorothea Alstrup, geb. 15. März 1761, † . . .

**Söhne:** 1) † Gf Friedrich Ludwig, geb. 14. Nov. 1785, † 7. Sept. 1862, Kgl. dän. Kapitän; verm. . . . mit Magdalena . . . , geb. . . . , † . . . 1856.

**Sohn:** † Gf Hans Heinrich, geb. 28. April 1830, † . . . 1896, Kgl. dän. Lt. a. D.; verm. Predstrup-Nirke 18. Okt. 1866 mit Marie Jensen, geb. 14. Mai 1811, † 27. März 1877.

**Kinder:** a. Gf Friedrich Ludwig Joachim, geb. Predstrup 31. Juli 1867, Kgl. dän. Lt. der Res. der Art.-Abt. [... in Amerika.]

b. Gf Georg Wilhelm, geb. Tarev 5. Mai 1869. [... in Amerika.]

c. Gfin Marie Olivia, geb. Kopenhagen 17. Sept. 1870. [...]

d. Gfin Klara Magdalena, geb. Kopenhagen 2. April 1873. [...]

e. Gf Waldemar Francis, geb. . . . 4. Mai 1875, wurde von . . . Möller, Kgl. dän. Optm., adoptiert und hat den Namen Möller seinem Stammnamen hinzugefügt. [...]

f. Gfin Ellen, geb. Onsbj 3. März 1877. [...]

2) † Gf Hans Heinrich August, Kgl. dän. Kapitän u. Postmeister, geb. 16. Mai 1787, † 4. Juni 1842; verm. 12. Jan. 1810 mit Bolette Kjerulf, geb. 26. Aug. 1783, † Slagelse 13. Nov. 1845.

**Söhne:** (1) † Gf Julius Wilhelm Erhardt Heinrich, geb. Kopenhagen 26. Aug. 1816, † Nalborg 12. Dez. 1891; verm. Pöggstör 5. Mai 1847 mit Marie Auguste Sonnenen, geb. Tammestrup 3. Mai 1814, † Nalborg 2. Juni 1889.

**Kinder:** a. Gf Hans Gebhardt Julius, geb. Sjeberholt 23. Febr. 1848, Dir.



- einer Akt.-Ges.; verm. Kopenhagen 18. April 1874 mit — **Fanny Ottine** (Leonora Buch, geb. Vordingborg 13. Okt. 1849. [Hägle.]  
 Kinder: a) **Gün Karina**, geb. Rabøllegaard bei Rønne 6. Febr. 1875. [Kopenhagen.]  
 b) **Gf Hans Wilhelm**, geb. Rabøllegaard 17. Aug. 1878, Seemann. [Kopenhagen.]  
 c) **Gün Astrid Clara**, aeb. Hägle 24. Mai 1886.  
 b. **Gf Rudolf**, geb. Fjederholt 21. April 1849, auf Klitgaard. [Klitgaard bei Hals, Jütland.]  
 c. **Gf Christian**, geb. Fjederholt 7. Juli 1850, Fabrikant und Dir.; verm. Allinge . . . . 1875 mit — **Laura Sophie Charlotte Wardmann**, geb. Rønne 28. Febr. 1857. [Alborg.]  
 Kinder: a) **Gf Harding**, geb. Odense 8. April 1883.  
 b) **Gün Sigrid**, geb. Alborg 3. Aug. 1885.  
 c) **Gf Christian Julius Wilhelm**, geb. Alborg 27. Aug. 1887.  
 d) **Gf Oskar**, geb. Alborg 12. Aug. 1889.  
 e) **Gf Arvid**, geb. Alborg 27. Jan. 1892.  
 f) **Gf Otto**, geb. Alborg 23. Juni 1895.  
 g) **Gf Rudolf**, geb. Alborg 29. Sept. 1896.  
 h) **Gün Elise**, geb. Alborg 16. Febr. 1899.  
 d. **Gf Georg Wilhelm Friedrich**, geb. Aldved bei Veile 1. Nov. 1852, Dir. einer Aktiengesellschaft; verm. Kopenhagen 20. Juni 1884 mit — **Ann Marie Sievertsen**, geb. Kopenhagen 29. April 1859. [Kopenhagen.]  
 Kinder: a) **Gün Ebba Marie**, geb. Kopenhagen 18. Jan. 1886.  
 b) **Gf Hugo Wilhelm**, geb. Kopenhagen 22. Febr. 1887.  
 c) **Gf Gustav Louis**, geb. Kopenhagen 25. Sept. 1890.  
 e. **Gün Clara**, geb. Glialyst bei Veile 27. Jan. 1854; verm. Alborg 3. Nov. 1871 mit **Andreas Duns**, Weinhändler. [Alborg.]  
 f. **Gün Pettn Bolette**, geb. Aldved bei Veile 31. Mai 1856; verm. Alborg 11. Nov. 1875 mit **Karl Peter Steger**, ehem. Kassier. [Kopenhagen.]  
 (2) **Gf Emil Rudolf**, geb. Helbøel 4. Aug. 1822, † Ringsted 17. Nov. 1877, Mal. dän. Kvt.; verm. I) **Kolding** 27. März 1848 mit **Anna Margarethe Christine Schmidt**, geb. . . . ., † **Bejanse** 8. Juni 1849; II) **Slensburg** 28. März 1854 mit — **Julie Lucie Jacobine Hanßen**, geb. Slensburg . . . ., † Slensburg 9. April 1893.  
 Tochter 2r Ehe: **Gün Anna Elise Margarete**, geb. Kopenhagen 30. Mai 1854; verm. I) **Skjelby** 10. Sept. 1880 mit Dr. med. **Hans Serpus Kaarsberg** (gestorben . . . . 1888); II) **Steenlöse** 6. April 1896 mit **Volmer Joseph Emanuel Wörch**, Gymnasiallehrer. [Fredericia.]

## Bückler-Pimpurg.

Lutherisch. — Schlesiſche Adelsfamilie, die ihre Abkunft von einem niederösterreichischen Geschlecht von Böchlarn (nach dem gleichnamigen Stammsitz, jetzt Böchlarn a. d. Donau) herleitet und mit Nikolaus Pöckler auf Zürich (im Jhrt. Brieq) 1334 zuerst urkundlich erscheint; Erwerbung von Greditz (im Jhrt. Eppeln) um 1488; böhm. Kehr Pöckler von Greditz d. d. Preßburg 5. März 1655; Ererbung der reichsritterschaftlichen Mittergüter Burg-Larenbach, Brunn und Tangenhaidt (in Franken, s. unten) infolge der Heirat des Jhrten Karl Franz, geb. 23. März 1648, † 5. Jan. 1708, ältesten Sohnes des 1679 † Jhrten Georg Joseph, mit Anna Cordula von Kreffer, † 1663, und Abzweigung dieser fränkischen Bückler von den (von einem jüngeren Sohn des 1679 † Jhrten Georg Joseph abstammenden) schlesiſchen (s. Gräfl. Taschenbuch) um 1690; Kof mit dem Präd. „Hoch- und Wohlgeboren“ d. d. Larenburg 10. Mai 1690; böhm. Gf d. d. Wien 5. Nov. 1691; Aufnahme in das fränkische GfnKollegium (als Personalist) 7. April 1740; Ererbung von  $\frac{1}{6}$  des Amtes Ober-Donthelm der reichsständischen Gfschaft Pimpurg (im württ. Jagst-

kreise) infolge der Ehe des Hrn Christian, geb. 6. Dez. 1705, † 17. Febr. 1786, mit Caroline Christiane Hrn von Löwenstein-Bertheim, geb. 7. Aug. 1719, † 6. April 1793, sowie Gründung des Hidelkommisses Burg-Karrnbach (s. unten) durch Testament des Hrn Christian Wilhelm Karl 16. Juli 1784; Ererbung des Amtes Sontheim-Gaildorf derselben Gschäft infolge der Ehe des Hrn Friedrich Philipp Karl, geb. 1740, † 3. Okt. 1811, mit Amöne Christiane Elisabetha Hrn von Wetz und Zimpurg 1765; zwei Söhne des letztgenannten Hrn Friedrich Philipp Karl, aus seiner 2. Ehe mit Luise Freiin von Waisberg-Hessenberg, geb. 4. Nov. 1759, verm. 18. Okt. 1780, † 14. März 1835, gründeten die folgenden Stämme durch gemeinsames Kam.-Weseg vom 18. Nov. resp. 3. Dez. 1844. Laut § 22 des Kam.-Weseges ist der Ludwigische Stamm in die Gesamtheit des nunmehr unteilbaren Hidelkommisses eingetreten. Nach § 30 dieses Kam.-Weseges ist zur Erbfolgefähigkeit erforderlich die Geburt aus rechtmäßiger, standesgemäßer Ehe, als welche diejenige mit einer Gemahlin aus adeligem Geblüte mit 8 Ahnen betrachtet wird. — S. Jahrg. 1848, S. 269. — Die Nachgeborenen aus ebenbürtiger Ehe führen den Titel Graf u. Gräfin von Pücker und Zimpurg.

### I. Friedrichscher Stamm.

(Im Mannesstamme erloschen seit 30. Juli 1893.)

Stammvater: Hf Friedrich, geb. 12. Febr. 1788, † 1. Juli 1867; bayr. Verleihung des Präd. „Erlaucht“ (primog.) 31. Juli 1834 in Anwendung des Beschlusses der Deutschen Bundesversammlung vom 13. Febr. 1829.

† Hf Kurt, geb. 2. Okt. 1822, † 28. Jan. 1888; verm. 29. Jan. 1853 mit Agnes Hrn zu Waldeck-Pyrmont und Zimpurg, geb. 23. Juli 1827, † 16. Juli 1858.

**Sohn:** † Hf Karl, geb. 30. Nov. 1855; verzichtet auf seine Stellung als Stammeshaupt und auf den Mitbesitz sämtlicher Familienbesitzungen zu gunsten seines Oheims Friedrich (s. unten) 23. Mai 1890, † 29. April 1896; verm. Oberfontheim 16. Febr. 1887 mit — Elise Uhl, geb. Oberfontheim 9. März 1863. [Oberfontheim in Württemberg.]

**Töchter:** Hrn Agnes, geb. Oberfontheim 26. Aug. 1891.

#### Bruder.

† Hf Friedrich, geb. 7. Dez. 1826, † 30. Juli 1893, Standesherr seit 23. März 1890; verm. Wischenau 16. Okt. 1867 mit Karoline geb. Hrn Spiegel vom Tiefenberg-Harlreden, geb. 6. Febr. 1849, kath., † 13. Jan. 1897.

**Töchter** (kath.): 1) Hrn Maria Sophie Rosa Karoline Ferdinande Augustine Erdmuthe Friederike, geb. Stuttgart 28. Aug. 1868, Stiftsdame des Hzgl. jayov. Damenstifts in Wien.

2) Hrn Maria Karoline Rosa, geb. Stuttgart 27. Okt. 1871. [Wischenau,

3) Hrn Marie Christine Rosa, geb. Währen.]

4) Hrn Maria Olga Henriette Karoline, geb. Stuttgart 11. April 1873; verm. Wischenau 31. Aug. 1898 mit Eduard Br. von und zu Lichtenstein Durchl.

### II. Ludwigischer Stamm.

Burg-Karrnbach im bayr. Reg.-Bez. Mittelfranken u. Gaildorf im württ. Jagstkreise. — Stammvater: Hf Ludwig Friedrich Karl Maximilian, geb. 11. April 1790 † 16. Aug. 1854; erbl. Rtbl. der Kammer der Standesherrn im Kgr. Württemberg 1879 resp. 30. Juli 1893; bayr. Verleihung des Präd. „Erlaucht“ (primog.) 22. Juli 1835 in Anwendung des Beschlusses der Deutschen Bundesversammlung vom 13. Febr. 1829.

August Karl Friedrich Ludwig Ernst Georg Graf Pücker, Graf und Herr zu Zimpurg-Sontheim-Gaildorf, Kreiberr von Greditz, Herr auf Burg-Karrnbach, Brunn und Tanzenhardt, Lettendorf und Waldsachsen Grf., geb. Burg-Karrnbach 29. April 1825, Sohn des Hrn Ludwig (s. oben) und seiner Gem. Luise geb. Hrn von Votbmer, geb. 19. März 1803, verm. 9. Mai 1824, † 16. Jan. 1876; folgte seinem Vater sowie am 30. Juli 1893 dem Hrn Friedrich (siehe I. Stamm) und

wird hierdurch Haupt der Gesamtfamilie, Majoratsherr der Limpurgschen Hofgüter in Württemberg und Kondominarsvertreter der bayr. Hofbesitzungen; erbl. Mitgl. der Kammer der Standesherren im Kgr. Württemberg, Kgl. des Joh.-D. v.; verm. Mannheim 23. Mai 1861 mit — Auguste Freiin von Wöllwarth-Lauterburg, geb. 25. Juli 1829.

- Kinder:** 1) Gm. Sophie Julie Amalie Luise Henriette, geb. Burg-Karlbach 19. März 1862. [Burg-Karlbach.]  
 2) Gm. Amalie (Lilli) Gabriele Alersbilde Wilhelmine, geb. Burg-Karlbach 1. Juli 1863, Eberlin im bad. Krauenverein, Baden-Baden.  
 3) Gm. Anna Julie, geb. Burg-Karlbach 3. Juni 1869. [Burg-Karlbach.]  
 4) Graf Gottfried Wilhelm Maximilian, geb. Burg-Karlbach 20. April 1871, Mal. preuß. Lt. à la suite d. K.; verm. Wiesbaden 19. April 1898 mit — Adele Wess. zu Hohenlohe-Ingelfingen Durchl., geb. 26. Aug. 1877. [Gaildorf.]  
 5) Graf Richard Franz Geora, geb. Burg-Karlbach 21. Nov. 1872, Mal. württemb. Lt. im III. Kgl. Königl. Wilhelm (2. württemb.) Nr. 20, zur Dienstleist. bei der Schloß-Komp. fndt. [Stuttgart.]

### Geschwister.

- Gm. Sophie Luise Maximiliane Karoline Friederike Wilhelmine Charlotte Maribilde, geb. Burg-Karlbach 4. Dez. 1827; verm. Burg-Karlbach 16. Sept. 1851 mit Maximilian Frhrn Truchses von und zu Weßhausen, † 19. Okt. 1877. [Wundorf in Bayern.]
- Gm. Luise Alersbilde Charlotte Emma Julie Auguste Friederike, geb. Burg-Karlbach 28. Juli 1831; verm. Burg-Karlbach 27. Juli 1864 mit Georg von Ziegler und Klippbäumen, † 10. Jan. 1879. [Wörlich.]
- Gm. Eduard Karl Friedrich Ludwig Mar, geb. Burg-Karlbach 18. Sept. 1832, Kgl. bayr. Maj. a. D., Kgr. des Joh.-D.; verm. Bamberg 22. Jan. 1867 mit — Etha Schöntein, geb. Berlin . . . . [München.]  
**Sohn:** Graf Siegfried Ludwig Johannes, geb. . . . . 15. Febr. 1871, Kgl. bayr. Lt. der Res. des 1. Schwereu. Reiter-Regts. [ . . . . ]
- Gm. Felix Ludwig Karl Friedrich Hermann Gotthard, geb. Burg-Karlbach 15. Dez. 1833, Kgl. württ. Rittm. a. D., Kgr. des Joh.-D. v.; verm. Heidelberg 16. April 1878 mit Anna Freiin von Verlichingen a. d. S. Jagsthausen, geb. 1. Sept. 1833, † 13. März 1892. [Stuttgart.]
- Gm. Therese Friederike Karoline Luise, geb. Burg-Karlbach 4. Dez. 1837, D. des Kgl. bayr. Theresien-D. [München.]
- Gm. Julie Mathilde Karoline Friederike Luise, geb. Burg-Karlbach 23. März 1840, Stifts-D. [Hamburg.]
- Gm. Hermann Ernst Avollonius Karl Friedrich Ludwig, geb. Burg-Karlbach 6. Mai 1841, Kgl. bayr. Maj. a. D.; verm. I) Zweibrücken 13. Juni 1867 mit Henriette Werner, geb. . . . . 13. April 1848, verchieden 29. Okt. 1878, wieder- verm. . . . . 25. Mai 1882 mit Ernst Frhrn Molitor von Mülsfeld; II) Ober-Weitrib 10. Febr. 1892 mit — Dorothea Gm. von Rüdler a. d. S. Ober-Weitrib, geb. 29. Dez. 1853. [Burkersdorf bei Schweidnitz in Schlesien.]  
**Sohn in Ehe:** Graf Eduard Karl Kurt, geb. München 28. Okt. 1875, Kgl. preuß. Lt. im 5. Kgl. zu Fuß. [Zwandau.]
- Gm. Wilhelm Franz Friedrich Ludwig Karl Erdmann, geb. Burg-Karlbach 3. April 1844, Kgl. bayr. Lt. a. D. [Burg-Karlbach.]
- Gm. Johann Sophie Elisabeth Wilhelmine Mathilde Julie Luise Friederike Karoline, geb. Burg-Karlbach 28. März 1848; verm. Burg-Karlbach 31. Jan. 1869 mit Arthur Frhrn von Stein-Liebenstein zu Darsfeld, † 18. Febr. 1877. [Darsfeld.]



## Quadt-Wykradt-Jenny.

Katholisch. — Jenny und München. — Jülich-gelbemischer Uradel, der mit Ritter Peter der Cuade 1256 zuerst urkundlich erscheint; Ererbung der reichsständischen Gschafft Wykradt (jezt Wickrath) im rheinl. Kreise Grewenbroich (von dem Hause v. Pompejch) 1498, Kais. Befehlung und Aufnahme in das weisäl. Rgjnkollegium 15. Juli 1502; Stiftung des Fideikommisses 2. Nov. 1609; Bestätigung des Kfzrnstandes mit dem Präd. „Wohlgeboren“ d. d. Regensburg 14. Febr. 1664; Kfz mit dem Präd. „Hoch- und Wohlgeboren“ d. d. Wien 17. April 1752; Entschädigung für die 1801 verlorenen linksrhein. Besitzungen durch die Gschafft Jenny (im württ. Donaufreis) 25. Febr. 1803; erbl. Mtgl. der Kammer der Standesherrn in Württemberg 25. Sept. 1819; erbl. Mtgl. der Kammer der Käte in Bayern 16. März 1851; „Erlaucht“ (primog.) 13. Febr. 1829; Familienstatut 28. Okt. 1838. — S. Jahrg. 1834, S. 194; 1848, S. 270, und 1889, S. 168. — Die Nachgeborenen führen den Titel Graf u. Gräfin von Quadt-Wykradt-Jenny.

Vertram Otto Wilhelm Friedrich Waldemar Graf von Quadt-Wykradt-Jenny, Graf und Herr der Stadt und Gschafft Jenny, Erl., geb. Stuttgart 11. Jan. 1849, Sohn des Hrn Otto, geb. 27. Sept. 1817, † 23. Juni 1899, und seiner Gem. Marie Emilie geb. Hrn von Schönburg-Glauchau, geb. 5. Dez. 1825, verm. 20. April 1846, † 7. Okt. 1869; folgte seinem Vater durch Übertragungsakte d. d. 17. Juni 1893 in der Standesherrschaft und den HtGütern; erbl. Mtgl. der Kammer der Käte in Bayern und der Kammer der Standesherrn des Kgr. Württemberg, Erb- und Vdhofmeister des Hgt. Geldern, Erbdroß der Gschafft Zülpfen, Kgl. bayr. Oberst à la suite d. N.; verm. Wien 27. Nov. 1879 mit — Ludovika Brzßl. von Schönburg-Partenstein Durchl., geb. 3. Juli 1856.

**Kinder:** 1) Erbgrf Otto Maria Alexander Vertram, geb. Jenny 30. Dez. 1880. [Jenny u. München.]

2) Hrn Marie Ludovika Karoline Josephine, geb. Jenny 21. Dez. 1883.

3) Hf Alexander Joseph Alois Anton Maria, geb. Jenny 1. Mai 1886.

4) Hf Eugen Francisus de Paula Joseph Maria Alban Kaspar, geb. Jenny 6. Jan. 1887.

5) Hrn Alonjia Karoline Ludovika Maria Josepha, geb. Jenny 7. Sept. 1889.

6) Hrn Josephine Maria Bertha Ignatia, geb. München 4. März 1892.

### Brüder.

1. Hf Eberhard Alban Otto Friedrich Wilhelm, geb. München 2. Dez. 1851. [Jenny und München.]

2 † Hf Alfred, geb. 12. Jan. 1855, † 23. Dez. 1890; verm. Tegernsee 19. Nov. 1887 mit — Florence Karoline Mary Sawcett, geb. . . . 22. Sept. 1847. [Tegernsee.]

### Waters-Geschwister

aus des Großvaters, des Hrn Wilhelm Otto Friedrich Albert, geb. 21. Febr. 1783, † 2. Juli 1849, Ehe mit Maria Anna Hrn von Thurn-Walffassa, geb. 29. Aug. 1788, verm. 14. Juli 1812, † 23. Dez. 1867

1. † Hrn Bertha, f. Nekrolog.

2. † Hf Friedrich, geb. 23. Dez. 1818, † 24. Okt. 1892; verm. I) Paris 31. Jan. 1854 mit Sophie geb. von der Mark, geb. 9. Mai 1818, † 13. April 1856, vw. Steffe de Panisse Pajjis; II) Donzdorf 1. Juni 1858 mit — Marianne Hrn von Nechberg und Rothenlöwen, geb. 18. Dez. 1834, Kgl. bayr. Wd. [Echl. Moos bei Lindau.]

**Kinder:** a) 1r Ehe: 1) Hrn Wilhelmine Marie, geb. Paris 24. Nov. 1854. [Echl. Moos.]

2) Hf Gebhard Otto Lothar, geb. Paris 19. Jan. 1856. [Echl. Moos.]

b) 2r Ehe: 3) Hrn Julie Walpurga Maria, geb. Paris 6. Juni 1859. [Echl. Moos.]

4) Hrn Elijabeth Pauline Karoline Marie, geb. Hannover 11. Sept. 1862; verm. Aeschach 1. Nov. 1891 mit Karl Hrn Kugger von Blött Erl.

5) Hf Albert Wilhelm Otto, geb. Hannover 17. Juli 1864, Nr des Kgl. bayr.

St. Georg-D. rc., Kais. D. Leg.-Sekt. bei der Gesandtschaft in Kopenhagen; verm. Sorrento 26. Nov. 1896 mit — *Am edea de Martino*, geb. Florenz 24. Sept. 1874.

**Tochter:** Gfñ Anna Margarete Renée Marie, geb. S. Colomba 19. Sept. 1896.

- 6) Gfñ Luise (Aloufia) Maria Theresia Eleonore, geb. Paris 17. Juni 1869; verm. Schl. Nees, Michad, 10. Nov. 1897 mit Franz Gfñ von Brühl, Reg.-Rat und Verw.-Ger.-Dir. in Sigmaringen.

## Rechberg und Rothenlöwen.

Katholisch. — Donzdorf im württ. Donautreis. — Schwäbische Dynasten. Die mit Ulrich I. zu Rechberg (jetzt Hohenrechberg im württ. Jagdkreis) 1179 zuerst urkundlich erscheinen; Herr zu Donzdorf (s. oben) 1397, zu Weissenstein am Ende des 14. Jahrhunderts; Wiederannahme des Gfñstandes als Gf von Rechberg und Rothenlöwen, Ffñr zu Hohenrechberg und Herr zu Nibaimb durch Glieder der jetzt allein noch blühenden Linie Meraichen d. d. Wien 20. Juni 1626 und 28. Jan. 1699; bayr. Erneuerung des Gfñstandes 25. Okt. 1810; desgl. württ. Erneuerung 6. Nov. 1810; erbl. Mtgl. der Kammer der Ständeherrn im Kar. Württemberg 12. Dez. 1819; württ. Verleihung des Präd. „Erlaucht“ (primog.) d. d. 3. Mai 1829, desgl. bayr. 18. Juli 1842, beide auf Grund des Beschlusses der Deutschen Bundesversammlung vom 13. Febr. 1829. — S. Jahrg. 1834, S. 195, und 1848, S. 271. — Die Nachgeborenen führen den Titel Graf u. Gräfin von Rechberg und Rothenlöwen.

Otto Ulrich Alons Bernhard Graf von Rechberg und Rothenlöwen zu Hohenrechberg Erl., geb. Donzdorf 23. Aug. 1833. Sohn des Gfñ Albert, geb. 8. Dez. 1803, † 27. Febr. 1885; solgte seinem Vater; Herr der Pfrachten Donzdorf, Weissenstein, Pöhmekirch, Namsberg, Winzingen und Klein-Süßen in Württemberg, Herr der Standesherrschaft Nibhauin in Bayern; erbl. Mtgl. der Kammer der Ständeherrn in Württemberg, Karitular-Großkämter des Kgl. bayr. St. Georg-D. rc.; verm. I) Regensburg 19. April 1865 mit Amalie Ffñf. von Thurn und Taris, geb. 12. Mai 1844, † 12. Febr. 1867; II) Kupferzell 2. Aug. 1870 mit — Theresie Ffñf. zu Hohenlohe-Waldenburg-Schillingsfürst Durchl., geb. 6. Juli 1851.

- Kinder 2r Ehe:** I) Gfñ Marie Theresie Walburga Friederike Amalie, geb. Suttgart 19. Dez. 1872, Klosterfrau bei den Benediktinerinnen in Prag.  
 2) Gfñ Katharina Maria Pauline, geb. Weissenstein 16. Aug. 1875. [Donzdorf.]  
 3) Gfñ Franziska Anna Maria Gabriele Bernhardine, geb. Weissenstein 2. April 1880. [Donzdorf.]  
 4) Gfñ Gabriele Sarah Ernestine Marie, geb. Weissenstein 14. Nov. 1883.  
 5) Graf Joseph Bernhard Nikolaus Albert, geb. Weissenstein 22. Okt. 1885.  
 6) Gfñ Albert Adolf Karl Joseph Bernhard, geb. Donzdorf 3. April 1887.  
 7) Gfñ Walburga Marie Margarete, geb. Donzdorf 20. Dez. 1888.  
 8) Gfñ Otto Ernst Bernhard, geb. Donzdorf 16. Aug. 1892.

### Schwwestern.

- Gfñ Marie Anna Antonie Pauline, geb. Donzdorf 18. Dez. 1834; verm. Donzdorf 1. Juni 1858 mit Friedrich Wilhelm Gfñ von Duadt-Bykradt-Jenny, † 24. Okt. 1892.
- Gfñ Karoline Marie Adelheid Aloufia, geb. Donzdorf 1. Okt. 1842; verm. Donzdorf 18. Jan. 1864 mit Roderich Ffñrn von Etokingen, † 23. März 1893. [Steiblingen in Baden.]
- Gfñ Marie Luise Willibaldine Albertine, geb. Donzdorf 8. Aug. 1844; verm. Donzdorf 16. Juli 1878 mit Adolf Wilberich Gfñ von Walderdorff. [Regensburg.]

**Mutter.**

vm. Gf'n Walpurga Marie Julie von Rechberg und Rothenlöwen Grf., geb. Gf'n von Rechberg u. Rothenlöwen, geb. 16. Jan. 1809; verm. Donzdorf 6. Juli 1830 (s. unten). [Donzdorf.]

**Vaters-Bruder**

aus des Großvaters, des Gf'n Aloys, geb. 18. Sept. 1766, † 10. März 1849, Ehe mit Maria Anna Gf'n von Schlip gen. von Görz, geb. 9. Sept. 1778, verm. 9. Febr. 1797, † 11. Mai 1825.

† Gf' Bernhard, geb. 17. Juli 1806, † 26. Febr. 1899; verm. Donzdorf 26. Juli 1834 mit Barbara Jones a. d. h. der Viscounts Hanelagh, geb. 8. Juni 1813, † 27. Mai 1894.

**Sohn:** † Gf' Aloys, geb. 4. Juli 1835, † 28. Jan. 1877; verm. Wien 11. Jan. 1864 mit — Luise Adgfin zu Fürstenberg, geb. 1. Aug. 1840, EitrD. [Wien, Pimmelpfortg. 13, und Enns in Oberösterreich.]

**Enkter:** (1) Gf'n Theresie Marie Walburga Karoline Aloisia, geb. Wien 15. Jan. 1865; verm. Enns 21. Sept. 1890 mit Theodorich Frhm Kast von Ebelsberg. [Salzburg.]

(2) Gf'n Paula Karoline Marie Lucia, geb. Althart in Mähren 13. Dez. 1865, EitrD.; verm. Wien 5. Mai 1888 mit Otto Gf'n von Zünstirchen. [Salzburg.]

(3) Gf'n Marie Karoline Johanne, geb. Althart 9. April 1867, EitrD.; verm. Wien 15. April 1890 mit Joseph Gf'n von Walderdorff. [Steyr.]

(4) Gf'n Gabriele Marie Mathilde, geb. Salzburg 21. Mai 1874. [Wien u. Enns.]

**Großvaters-Brüder**

aus des Urgroßvaters, des Frh'n, späteren Gf'n Maximilian Emanuel, geb. 9. Aug. 1736, † 19. März 1819 Ehe mit Walpurga Frein von und zu Sandizell, geb. 8. Jan. 1744, verm. 17. Okt. 1764, † 4. Sept. 1818.

1. † Gf' Johann Nepomuk, geb. 24. Nov. 1773, † 8. Mai 1817; verm. 1. Febr. 1808 mit Julie Gf'n Barbier von Schroffenberg, geb. 30. Juli 1778, † 8. Juni 1853.

**Kinder:** 1) Gf'n Walpurga Marie Julie, geb. München 16. Jan. 1809; verm. Donzdorf 6. Juli 1830 mit Albert Gf'n von Rechberg und Rothenlöwen (s. oben).

2) † Gf' Ludwig, geb. 15. Jan. 1814, † 30. Juni 1887; verm. Zrlbach 18. Juli 1839 mit — Gabriele Gf'n von Bray, geb. Dorpat 9. März 1818, E.D. des kgl. bayr. Theresien-D., EitrD. und kgl. W.D. [München.]

**Kinder:** (1) Gf' Ernst Bero Franz Xaver Johann Nepomuk Gabriel, geb. München 8. Juni 1840, kgl. bayr. Maj. à la suite d. A. u. Chr des souv. Walt.-D. u.; verm. München 17. Juli 1873 mit — Catherine Mary Howard a. d. h. der Dukes of Norfolk, geb. London 3. April 1846. [Schl. Etkofen bei Grafing in Bayern u. München.]

**Kinder:** a. Gf'n Marie Gabriele Josephine Gunderida, geb. Etkofen 29. März 1874. [Schl. Etkofen u. München.]

b. Gf'n Elisabeth Sophie Maria Gabriele Theresie Mathilde, geb. Etkofen 16. Aug. 1875. [Schl. Etkofen u. München.]

c. Gf' Bernhard Ernst Bero Maria Joseph, geb. Etkofen 28. Mai 1879. [...]

d. Gf' Wolfgang Franz Gaudenz Aloys Joseph Maria, geb. Etkofen 7. Dez. 1883.

(2) Gf'n Elisabeth Sophie Marie Julie, geb. Donzdorf 28. Sept. 1841, Etkofen-D. des Damenstifts zur heil. Anna in München.

(3) Gf'n Sophie Anna Walpurga Marie, geb. München 13. Juli 1843, E.D. des kgl. bayr. Theresien-D. u. kgl. bayr. W.D.; verm. Immenstadt 26. Sept. 1852 mit Franz Gf'n von Rheinstein und Tattenbach, † 6. Juni 1884. [München.]

2. † Gf August, geb. 11. Sept. 1783, † 17. April 1846; verm. Mindelheim 30. Mai 1831 mit Antonia Schanzbach, geb. 14. Juni 1795, † 9. Mai 1877.  
**Tochter:** Gfn Luise Antonie Auguste, geb. . . . 12. Sept. 1832; verm. Salzburg 4. Nov. 1880 mit Georg Laßberger († 20. Dez. 1895), K. K. Reg.-Rat. [Baden bei Wien.]

## Rechteren-Limpurg

(aus dem Hause der Herren von Heckeren).

Niederländischer Uradel, der mit Eberhard von Heckeren (Provinz Overijssel) 1230 zuerst erscheint; Annahme des Namens Rechteren infolge der Ehe des Friedrich von Heckeren mit Luitgarde, des letzten Herrn von Rechteren (Schl. in Overijssel) Tochter und Erbin um 1350; Jahr 5. Juni 1350; Wf mit Wappenbesserung und dem Prädikat „Hoch- u. Wohlgeboren“ d. d. Wien 25. Okt. 1705; Ererbung eines Teils der reichsständischen Gfschaft Limpurg-Speckfeld (Ruine bei Markt Einersheim, s. unten), Annahme des Namens L i m p u r g und Sitz und Stimme im fränk. Wfkn.-Kollegium infolge der am 11. Dez. 1711 geschlossenen Ehe des Joachim Gfn von Rechteren zu Rechteren, Schultenburg und Gfse. † 1715 mit Amalie, einer der drei Erbtochter des Schenken Georg Eberhard, letzten Gfn von Limpurg-Speckfeld, † 1705, 2. April 1754; die folgenden Linien stammen von zwei Söhnen des Gfn Johann Eberhard Adolf, geb. 1714. † 1754; Ererbung der niederl. Gfschaften Almelo u. infolge seiner zweiten Ehe mit Sophie Karoline Florentine, des Adolf Philipp Gfn von Rechteren-Almelo Tochter und Erbin, † 1805. — S. Jahrg. 1834, S. 199, u. 1848, S. 273. — Die Nachgeborenen führen den Titel Graf u. Gräfin von Rechteren-Limpurg.

### I. Jüngere Linie.

Reformiert und lutherisch. — Markt Einersheim im bayr. Reg.-Bez. Mittelfranken. — Stammvater: Gf Friedrich Reinhard Burkhard Rudolf, geb. 22. Sept. 1751, † 20. Juni 1842; erbl. Rgl. der Kammer der Räte in Bayern 26. Mai 1818; Abtretung der Gfschaften Rechteren und Almelo u. an die ältere Linie (s. unten) gegen den alleinigen Besitz der Gfschaft Limpurg-Speckfeld 6. Nov. 1819; bayr. Verleihung des Prädikats „Getaucht“ (primog.) 11. Febr. 1823, desgl. 22. April 1829 auf Grund des Beschlusses der Deutschen Bundesvers. vom 13. Febr. 1829.

Friedrich Ludwig Graf von Rechteren-Limpurg Grf., geb. Einersheim 9. Jan. 1811, Sohn des Gfn Friedrich, geb. 30. Sept. 1751, † 20. Juni 1842, und seiner zweiten Gem. Auguste geb. Präf. zu Hohenlohe-Kirchberg, geb. 24. Mai 1782, verm. 11. Aug. 1807, † 24. Mai 1847; folgte seinem Vater; erbl. Rkt. des Rgt. Bayern; verm. Krähenberg 23. Aug. 1840 mit Luitgard Gfn zu Erbach-Kürstenaub, geb. 13. Mai 1817, † 10. April 1897.

**Kinder:** 1) † Erbgrf Friedrich Reinhard, geb. 3. Juli 1841, † 29. Juli 1893; verm. Hsenburg 22. Sept. 1874 mit — C h r i s t i n e Gfn zu Stolberg-Wernigerode, geb. 13. Sept. 1853. [Sommerhausen.]

**Sinder** (lutherisch): (1) Erbgrf Friedrich Ludwig Rotho Alfred Konrad, geb. Einersheim 26. Nov. 1875, Rgl. bayr. Lt. à la suite des 1. Ul.-Rgts Kaiser Wilhelm II. König von Preußen. [Bamberg.]

(2) Gf Friedrich Rudolf, geb. Einersheim 5. Aug. 1878, Rgl. bayr. Fähnr. im Inf.-Leib-Rgt. [München.]

(3) Gfn Adelheid, geb. Einersheim 31. März 1881. [Sommerhausen.]

(4) Gf Friedrich Albrecht, geb. Einersheim 28. Okt. 1885.

(5) Gfn Hilgard, geb. Einersheim 28. Sept. 1890.

(6) Gf Friedrich Otto, geb. Einersheim 30. Mai 1893.

2) Gfn Thelkla, geb. Einersheim 8. Aug. 1846 (lutherisch). [Einersheim.]

### II. Ältere Linie.

Reformiert und katholisch. — Almelo, Prov. Overijssel in Holland. — Stammvater: Gf Friedrich Ludwig Christian, geb. 29. Febr. 1748, † 8. Sept. 1814; Abtretung des Wittbesizes

an der Gfchaft Limpurg-Speckfeld an die jüngere Linie (f. oben), jedoch mit Vorbehalt des ev. Successionsrechts, sowie der Berechtigung, die bisherigen Wappen und Titel fortzuführen, gegen den alleinigen Besitz der niederl. Gfchaft Almelo 6. Nov. 1819. — Dieser Linie steht das Präd. „Erlaucht“ zur Zeit nicht zu. — S. Jahrg. 1849, S. 259.

**Adolf Friedrich Graf von Nechteren-Limpurg**, geb. Almelo 17. Juli 1827, Sohn des Gfn Adolf, geb. 13. Okt. 1793, † 31. März 1851, und seiner Gem. Wilhelmine geb. Freiin von Massow, geb. 4. Okt. 1793, verm. 2. April 1824, † 18. Dez. 1882; folgte seinem Vater; Herr der Gfchaften Almelo u. Vriensveen, RR des Joh.-D. u.; verm. Almelo 7. Aug. 1863 mit — Adamina Gjn von Nechteren, geb. 5. April 1844 (f. Taschenbuch der Gräfl. Häuser).

**Kinder:** 1) Gjn Elisabeth Wilhelmine, geb. Almelo 8. Juni 1864; verm. Almelo 29. Okt. 1885 mit Willy Gjn von Vvlandt. [Im Haag.]

2) Erbfg Adolf Friedrich Ludwig, geb. Almelo 21. Aug. 1865, Kgl. niederl. Gef.-Sefr. 1. Kl. in Brüssel, Rr des Deutschen D., Ballei Utrecht u.; verm. Neernnen 23. Juni 1892 mit — Konstanze Katharine Wilhelmine Freiin von Pallandt a. d. H. Neernnen, geb. im Haag 4. Dez. 1871.

**Kinder:** (1) Gf Adolf Friedrich, geb. im Haag 17. Mai 1893, Erpsektant des Deutschen D., Ballei Utrecht.

(2) Gjn Glise Dorothee, geb. im Haag 10. Juli 1894.

(3) Gf Wilhelm Konstantin, geb. Brüssel 9. Jan. 1898, Erpsektant des Deutschen D., Ballei Utrecht.

### Geschwister.

1. Gjn Marie Katharine Friederike, geb. Almelo 3. Febr. 1825; verm. Almelo 4. Okt. 1851 mit Wilhelm Gjn von Wassenaar-Starrenburg, † 2. April 1857. [Schl. Dolbe in Geldern.]

2. † Gf Jakob, geb. 6. Dez. 1831, † 13. Jan. 1878; verm. Nechteren 9. Juni 1859 mit — Jacqueline Gjn von Nechteren, geb. 28. Aug. 1837 (f. Taschenb. der Gräfl. Häuser). [Leemcule bei Zwolle.]

**Sohn:** Gf Adolf Zeijger geb. Nechteren 9. Jan. 1863, Herr der Gfchaften Nechteren und Verborg, Rr des Deutschen D., Ballei Utrecht. [Nechteren.]

### Vaters-Bruder

aus des Großvaters, des Gfn Friedrich Ludwig Christian, geb. 29. Febr. 1748, † 8. Sept. 1814.

2. Ehe mit Elisabeth Anira Johanna Freiin van Nechteren a. d. H. Overlaet, geb. 29. April 1774, verm. . . Nov. 1792, † 4. April 1834.

† Gf Wilhelm, geb. 11. Okt. 1798, † 17. Mai 1865; verm. 27. Dez. 1823 mit Sophie Marianne Freiin von Günderrode, geb. 19. Juni 1803, † 21. Okt. 1876.

**Kinder:** 1) Gjn Karoline Luise Henriette, geb. Nechteren 1. Juli 1828. [. . . .]

2) † Gf Joachim, geb. 10. Aug. 1830, † 22. Febr. 1896; verm. Amsterdam 23. Juli 1864 mit — Adrienne Roüte, geb. Amsterdam 31. Aug. 1842. [. . . .]

**Söhne:** (1) Gf Willem Reinhard Adolf Karl, geb. im Haag 11. April 1865; verm. Dortrecht 17. Nov. 1887 mit — Jonkvrouwe . . . van den Santheuwel, geb. Dortrecht . . . [Im Haag.]

**Kinder:** a. Gjn Adolfsine Adrienne, geb. Dortrecht 3. Sept. 1888.

b. Gf Heinrich, geb. Dortrecht 16. Jan. 1891.

c. Gf Joachim Adolf Zeijger, geb. im Haag 14. Okt. 1893.

(2) Gf Samuel Adolf, geb. im Haag 30. Nov. 1866, Kgl. niederl. RR in Bordeaux; verm. Driebergen 28. Juli 1896 mit — Jonkvrouwe Joanna Henriette van de Poll, geb. Haarlem . . . .

3) † Gf Ferdinand, geb. 28. Aug. 1832, † 2. Okt. 1889; verm. Darmstadt 2. Okt. 1861 mit — Natalie Freiin von Stein zu Lausnitz, geb. 30. Okt. 1835 (tath.). [Houthem, Limburg, Holland.]



- Sohn:** Graf Wilhelm Karl Ferdinand, geb. Heerde 10. Dez. 1867 (kath. seit 14. Jan. 1893), Erbpfandant des Deutschen D., Balley Utrecht. [Heerde in Geldern.]  
 4) **Gfin** Emilie Rosalie, geb. Rechteren 16. Dez. 1836; verm. . . . 12. Nov. 1863 mit Arius Jontheer von Bülow. [Leiden.]

## Rosenberg\*.

Katholisch. — Grafenstein und Schl. Welzenegg in Kärnten. — Landmann von Kärnten 30. Jan. 1621; Kzbr auf Lerchenau, Herr zu Mayerlech u. Grafenstein d. d. Wien 2. Aug. 1633; erbland.-oesterr. Gf mit dem Präd. „Wohlgeboren“ 8. Okt. 1648; Destabelmeister in Kärnten 29. Juli 1652; Oberst-Erblandhofmeister in Kärnten d. d. Larenburg 1. Juni 1660; steierm. Landmann 5. Juli 1660; Präd. „Hoch- u. Wohlgeboren“ (primog.) d. d. Wien 4. Sept. 1661; KGf mit dem Präd. „Hoch- u. Wohlgeboren“ d. d. Leoben 29. Mai 1681; Aufnahme in das fränkische Kofkollegium (als Personalist) 31. Juli 1683; Wiederannahme des Titels Gf von Orsini und Rosenberg d. d. Vind 6. Juni 1684; niederöesterr. Herrenstand 1687; böhm. Infolat d. d. Wien 7. Jan. 1695; Landmann von Görz 30. Okt. 1781; Kzbr (primog.) mit dem Präd. „Hochgeboren“ d. d. Frankfurt a. M. 9. Okt. 1790; „Durchl.“ 18. Aug. 1826; erbl. Mitgl. des Herrenh. des oesterr. Kzats 18. April 1861. — S. Jahrg. 1836, S. 196; 1848, S. 193, und 1861, S. 189. — Die Nachgeborenen führen den Titel Graf u. Gräfin von Orsini und Rosenberg.

**Heinrich** Kzbr von Orsini und Rosenberg, Freiherr auf Lerchenau und Grafenstein, Durchl., geb. Welzenegg 25. Juni 1848, Sohn des Fürsten Ferdinand, geb. 7. Sept. 1790, † 18. Juni 1859, und seiner Gem. Ottilie geb. Gfin von Wurmbbrand-Stuppach, geb. 2. Okt. 1819, † 3. Febr. 1892; folgte seinem Vater; Oberst-Erblandhofmeister des Hzgts Kärnten, erbl. Mitgl. des Herrenh. des oesterr. Kzats, K. u. K. Km. und GMar, Kzr des Malt.-D. etc.; verm. Klagenfurt 12. Febr. 1873 mit — **Anna** Freiin von Kulmer zum Rosenpichl u. Hohenstein, geb. 5. Nov. 1852.

**Kinder:** 1) **Gfin** Marie Ottilie Anna, geb. Welzenegg 17. Dez. 1873; verm. Klagenfurt 4. Mai 1898 mit Otto Gfn von Mangano, K. u. K. Min.-Sekr. [Wien.]

2) **Gfin** Helene, geb. Welzenegg 10. Mai 1876. [Welzenegg.]

3) **Gfin** Sjabelle, geb. Welzenegg 10. Juli 1883. [Welzenegg.]

4) **Erbgfn** Johannes Andreas, geb. Welzenegg 8. Mai 1893.

## Geschwister.

1. **Gfin** Klothilde, geb. Klagenfurt 10. März 1850, Stfr.D.; verm. I) Klagenfurt 2. Juni 1874 mit Otto Gfn Chorinsky, † 9. Mai 1885; II) Malnik in Kärnten 7. Nov. 1889 mit Albert Gfn von Wolfenstein. [Zinsbrud.]

2. **Gf** Eugen, geb. Welzenegg 20. Juli 1852, K. u. K. Km. u. Rittm. a. D. [Klagenfurt.]

## Vaters-Brüder

aus des Großvaters, des Fürsten Franz Seraphicus, geb. 18. Okt. 1762, † 4. Aug. 1832, Ehe mit Marie Karoline Gfin zu Rhevenhüller-Metsch, geb. 14. März 1767, verm. 27. Dez. 1786, † 24. Aug. 1811.

1. † **Gf** Friedrich, geb. 3. Juni 1801, † 13. April 1887; verm. 3. Nov. 1839 mit Johanna Freiin Föchlinger von Fochenstein, geb. 1. Nov. 1815, † 5. Jan. 1892.

**Kinder:** 1) **Gfin** Adele g u n d e, geb. Loretto 27. Dez. 1840, Stifts-D. des K. K. Theresian. adeligen Damenstifts auf dem Pradschin in Prag. [Klagenfurt u. Prag.]

2) **Gfin** Johanna, geb. Klagenfurt 22. Mai 1842, Stfr.D.; verm. Loretto . . . 1865 mit Sigmund Karolyi von Karoly-Batty und von Vasvár, K. u. K. Km. und Maj. a. D. [Schl. Tantschach in Kärnten.]

3) **Gfin** Hildegard, geb. Klagenfurt 2. Juli 1843, Gräfl. Herbersteinsche Stifts-Dame. [Klagenfurt.]

- 4) **Hsin Stephanie**, geb. Klagenfurt 7. Aug. 1844. [Klagenfurt.]
- 5) **Hf Felix**, geb. Schl. Loreto bei Klagenfurt 22. Juni 1846, K. u. K. Km., K. M. Lt. und Rmdt der 9. Inf.-Bruppen-Div.; verm. Wien 6. Mai 1875 mit — **Fanny Krein Henniger** von Seeburg, geb. 3. März 1853, EtrD. [Prag.]
- Kinder:** (1) **Hsin Maria Hedwig**, geb. Wien 19. Jan. 1877; verm. Prag 15. April 1899 mit **Guidobald Hsin Consolati** von und zu Heiligenbrunn und Pauhof.
- (2) **Hsin Maria Gabriele**, geb. Wien 21. Mai 1879. [Prag.]
- (3) **Hf Felix**, geb. Theresienstadt 9. Aug. 1886. [Prag.]
- 6) **Hf Lothar**, geb. Schl. Loreto 8. Okt. 1853, K. M. Lt. des Deutschen D.; verm. Klagenfurt 26. April 1883 mit — **Angelika Hsin** von **Hoditz** und **Welframis**, geb. 31. Dez. 1855, EtrD. [Schl. Loreto bei Klagenfurt.]
- Kinder:** (1) **Hsin Johanna**, geb. Tamischach 12. April 1884.
- (2) **Hf Wolfgang Felix**, geb. Tamischach 13. Juli 1887.
2. † **Hf Fejerh**, geb. 11. Sept. 1803, † 22. Sept. 1868; verm. Wien 20. Jan. 1840 mit **Ida Grimaud Hsin d'Orjan**, geb. 6. Aug. 1816 (wiederverm. mit **Dominik Hsin Werbna** und **Freudenthal**, † 28. Jan. 1876), † 28. Sept. 1894.
- Kinder:** 1) **Hf Karl Dominik**, geb. Wien 6. Nov. 1840, K. u. K. Km. u. Maj. a. D., Komtur des Deutschen KrD. etc. [Wien.]
- 2) **Hsin Maria Anna**, geb. Wien 14. Okt. 1841; verm. Graz 24. Mai 1873 mit **Kranz Arthm von John**, † 26. Mai 1876, K. u. K. K. M. Lt. [Graz.]
- 3) **Hf W a r i m i l i a n**, geb. Graz 17. März 1846, K. u. K. Km., (Maj. u. Oberst im nicht-aktiven Stande des Ldw.-M.-Rgts Nr. 5, Oberstbofmeister des Gbzgs Rainer, K. M. Lt. des Deutschen D. etc.; verm. Prag 24. Sept. 1890 mit — **Maria Anna**, geb. Hsin zu Herberstein, geb. 8. Dez. 1851, vw. Hsin (Sigismund, † 10. Juli 1879) zu **Ahevenbüller-Meisich**, EtrD. und K. u. K. P. D. [Wien, Wiedner Hauptstraße 75.]
- Sochter:** **Hsin Ida**, geb. Prag 26. Sept. 1891.
- 4) **Hsin Emma**, geb. Graz 8. Juli 1858, EtrD.; verm. Prag 23. Juni 1878 mit **Rudolf Hsin Czernin** von und zu **Chudenitz**, K. u. K. Km. [Marischendorf in Böhmen.]

## S a l m.

**Abnherr:** **Siegfried Hf im Roselgau**, † 15. Aug. 998; **Hf von Quellinburch** (Pügelburg, Luxemburg) 963; **Hf von Salmis** im Disting (Döning, Ardennen, jetzt Ruine bei Weil-Salm a. d. Salm in der belg. Prov. Luxemburg) 1035; **Hermann I.**, Gegenkönig **Heinrichs IV.** 1081—1084; **Erzbischof von Blankenberg** (Albinstz, jetzt Blamont im franz. Dep. Meurthe-et-Moselle) infolge der Heirat des **Hsin Hermann II.**, † nach 1135, mit **Agnes Hsin** von **Langenstein** (ehem. Burg bei Badenweiler in Lothr.) 1135; die folgenden Häuser stammen von zwei Söhnen **Heinrichs Hsin** von **Salm** im **Disting** und **Herrn von Blankenberg**, † 1163, und zwar stiftete der ältere Sohn **Heinrich** mit **Erbauung des Schlosses Salm am Waschen** (Salm in den Vogesen, jetzt Ruine bei Schirmeck i. Unterelsaß) das Haus **Ober-Salm** 1204 (dessen ältester hier in Betracht kommender Ahl 1475 im Mannesstamme erlosch) und der jüngere Sohn **Friedrich**, † 1214?, das (1416 im Mannesstamme erloschene) Haus **Nieder-Salm**. — S. Jahrg. 1833, S. 184; 1836, S. 202, u. 1892, S. 182 u. 186.

## A. Ober-Salm

(a. d. H. der Wild- und Rheingrafen).

**Rheingaugrafen.** Die Stammreihe beginnt mit **Eisribus de lapide** 1178—1193, dessen Sohn **Wofram** seit 1194 als comes **Reni** oder **de lapide comes** (Rheingrafenstein im Kreise Kreuznach) vorkommt; **Rheingraf vom Stein** 1223; **Erzbischof der Bistumsgrafschaft Dhaun** (ehem. Burg bei Riem) 1350, der **Bistumsgrafschaft Kyrburg** (ebenda) und der halben Hschafft **Limburg a. d. Lahn** 1409; **Hf von Salm**, sowie **Erzbischof der Hschaften Langenstein, Nörchingen, Buttlingen, Warsberg u. Koplax**, infolge der Ehe **Johanns V.**, **Rheingfn**

vom Stein, Wildgrafen zu Dhaun-Kyrburg, geb. 17. Nov. 1436, † vor 2. Sept. 1495, mit Simons, des letzten Gfn von Ober-Salm Tochter und Erbin Johanna (verm. 14. Nov. 1459, † 1498) 1475; Ererbung der Hschafte Diemerdingen, Binzingen u. Eigenweiler um 1500; Besitzung und Stiftung der Häuser Dhaun und Kyrburg (ausgestorben 1688) 6. Jan. 1520; des Philipp Franz, Wild- und Rheingfn zu Dhaun, Gfn zu Salm, geb. 4. Aug. 1518, † 28. Jan. 1561, drei Söhne stiften die Linien Salm (s. I. Linie), Grumbach (s. II. Linie) und Dhaun (ausgestorben 1750). — S. Jahrg. 1848, S. 198.

## I. Salm'sche Linie.

Katholisch. — Stammvater: Friedrich Gf von Salm, geb. 3. Febr. 1547, † 26. Okt. 1608, auf Salm, Langenstein, Dillec, Binzingen, Augweiler, Bagon und Neuweiler (jetzt Neuweiler im franz. Dep. Meurthe-et-Moselle); Kfürst zu Salm für den ältesten (23. Nov. 1738 erloschenen) Alt 8. Jan. 1623; Erwerbung der Hschafte Anholt (s. unten) infolge der 1641 geschlossenen Ehe des Fürsten Leopold Philipp Karl mit Maria Anne, des letzten Gfn von Bronkhorst Erbtochter um 1647; Erbvertrag mit Kurpfalz 10. u. 19. Febr. 1698; die folgenden Äfte stammen von zwei Söhnen des Karl Florentin Wild- u. Rheingfn zu Neuweiler, Gfn zu Salm, † 4. Sept. 1676, und dessen Gem. Marie Gabriele, des Albert Franz von Palaing, Gfn von Hoogstraeten (s. unten) Erbtochter, verm. . . . , † 1709.

### 1. Äft: Salm-Salm.

Schl. Anholt bei Bocholt in Westfalen. — Stammvater: Wilhelm Florentin Wild- u. Rheingfn zu Neuweiler u. Hoogstraeten (in der belg. Prov. Antwerpen, durch Erbschaft von seiner Mutter, s. oben), Gf zu Salm, geb. 12. Mai 1670, † 6. Juni 1707; Ererbung der Hschafte Salm und der Hschafte Anholt 23. Nov. 1738; deshalb Übertragung des Titels Kfürst d. d. Wien 14. Jan. 1739; Kfürst zu Salm-Salm seit 1739; erbänd.-niederl. Hgg von Hoogstraeten 6. Jan. 1740; Entschädigung für die 1801 verlorenen Einkünfte. Besitzungen durch zwei Drittel der ehem. münsterschen Ämter Ahaus und Bocholt 25. Febr. 1803, Erwerbung des dritten Drittels vom 2. Äfte (s. unten) 1825; „Durchl.“ 18. Aug. 1825; erbfl. Mtgl. des preuß. Herrenh. 12. Okt. 1854. — S. Jahrg. 1848, S. 198. — Die Nachgeborenen führen den Titel Prinz u. Prinzessin zu Salm-Salm ebenfalls mit dem Präd. Durchl.

Nikolaus Leopold Joseph Maria Fürst zu Salm-Salm, Wild- und Rheingraf, Fürst zu Ahaus und Bocholt, Herzog von Hoogstraeten, Herr zu Binzingen, Anholt und Loon-op-Zand ic., Durchl., geb. Anholt 18. Juli 1838, Sohn des Fürsten Alfred, geb. 26. Dez. 1814, † 5. Okt. 1886, und seiner Gem. Auguste geb. Prjff. von Croÿ, geb. 7. Aug. 1816, verm. 13. Juni 1836, † 10. März 1886; folgte seinem Vater; erbfl. Mtgl. des preuß. Herrenh., GMr des Mat.-D. ic.; verm. Schönau-Teplitz 12. Juli 1893 mit — Eleonore Prjff. von Croÿ, geb. 13. Mai 1855.

### Geschwister.

1. Prjff. Franziska Adelheid Marie Christine Alir, geb. Anholt 21. Jan. 1840; verm. Anholt 30. Nov. 1871 mit Philipp Br. von Croÿ.
2. Prjff. Marie Eleonore Maximiliane Auguste, geb. Anholt 13. April 1843. [Anholt.]
3. Hr. Karl Theodor Alfred Maria Paul Amatus, geb. Anholt 6. März 1846. [Anholt.]
4. Hr. Alfred Ferdinand Stephan Maria, geb. Anholt 13. März 1846, R. R. Dkt. a. D.; verm. Wien 18. Okt. 1869 mit — Rosa Gfn von Lützow, geb. 31. März 1850, Sifr D. [Haus Rhede in Westfalen.]

**Kinder:** 1) Hr. Emanuel Alfred Leopold Franz, geb. Münster i. W. 30. Nov. 1871, Kgl. preuß. Lt. im 2. Gll.-Rgt. [Berlin.]

2) Prjff. Marie Emma Henriette Franziska, geb. Anholt 20. Febr. 1874, Ordensfrau vom Heil. Herzen Jesu. [Brüssel.]

3) Prjff. Henriette Franziska Aleria, geb. Anholt 20. Juni 1875. [Haus Rhede.]

4) Hr. Franz Emanuel Konstantin, geb. Anholt 29. Aug. 1876, Kgl. preuß. Lt. im G. Schützen-Bat. [Gr. Lichterfelde.]

5) Prjff. Rosa Mathilde Charlotte Leopoldine, geb. Anholt 21. März 1878. [Haus Rhede.]

- 6) Br. Alfred Florentin Konstantin, geb. Anholt 26. Nov. 1879. [. . . .]
- 7) Bräuf. Augusta Flaminia Ferdinanda, geb. Anholt 6. Jan. 1881. [Haus Rhede.]
- 8) Bräuf. Eleonore Henriette Christine, geb. Kleve 23. Febr. 1887.
5. Bräuf. Euphemia Marimiliana Maria Konstanze, geb. Anholt 1. Juni 1851. [Münster.]
6. Bräuf. Natalie Rudolfa Maria Flaminia, geb. Anholt 16. Dez. 1853; verm. Anholt 9. Jan. 1872 mit Ferdinand Graf Wolff-Metternich zur Gracht. [Schl. Gracht bei Lixlar, Rheinpr.]

### Vaters-Brüder

aus des Großvaters, des Fürsten Florentin, geb. 17. März 1786, † 2. Aug. 1846, Ehe mit Flaminia Baronin de Rossi, geb. 21. Juli 1795, verm. 21. Juli 1810, † 20. Dez. 1840.

1. † Br. Emil, geb. 6. April 1820, † 27. Juni 1868; verm. 9. Jan. 1861 mit Wilhelmine von Sling, geb. 3. Juli 1822, † 26. Febr. 1887.

**Kinder**, von der Familie nicht als ebenbürtig anerkannt: 1) † Br. Emil, geb. 7. März 1853, † 17. Juni 1892; verm. Bonn 4. Okt. 1883 mit — Louise Romanes, geb. Graigeren 29. April 1860. [Bonn.]

2) Bräuf. Klara Klementine Friederike Flaminia Olga Maria, geb. Rhede 25. Sept. 1854; verm. Rhede 15. Juli 1876 mit Alexander von Wabberg, Kgl. preuß. DReg.-Rat a. D. [Frankfurt a. D.]

2. † Br. Felix, geb. 25. Dez. 1828, † 18. Aug. 1870; verm. . . . 30. Aug. 1862 mit — Agnes Le Clerq, geb. 25. Dez. 1840; (wiederverm. Stuttgart 16. Sept. 1876 mit Charles Seneage, brit. Gef.-Sekt.). [Bonn.]

### Großvaters-Halbbrüder

aus des Urgroßvaters, des Fürsten Konstantin, geb. 22. Nov. 1762, † 25. Febr. 1828, 2. Ehe mit Marie Gräfin von Sternberg-Wanderscheid, geb. . . . , verm. 4. Febr. 1788, † 16. Juni 1806.

† Br. Marimilian, geb. 12. April 1793, † 20. Nov. 1836; verm. 29. April 1828 mit Rosine Gräfin von Sternberg, geb. 4. Mai 1802, † 14. Okt. 1870.

**Söhner**: Bräuf. Franziska Maria Johanna Karoline Aloisia, geb. . . . . 4. Aug. 1833, EifrD.; verm. Dülmen 18. Juni 1863 mit Aleris Br. von Croß, † 20. Aug. 1898.

### 2. Abt: Salm-Kyrburg.

Schl. Kenneberg, Kr. Neuwied, Rheinprov., — Stammvater: Heinrich Gabriel Wild- u. Rheingf zu Leuze (belg. Prov. Hainaut), Graf von Salm, geb. 21. Juli 1674, † 15. Okt. 1716; Ererbung des halben Oberamts Kyrburg (s. oben) 18. Juni 1696, des ganzen 23. Nov. 1738; Kfürst d. d. Frankfurt a. M. 21. Febr. 1743; Ererbung des Kfts Oberisque u. (in Belgien) infolge der 1742 geschlossenen Ehe des Grafen Philipp Joseph, geb. 21. Juli 1709, † 7. Juni 1779, mit Maria Theresia, geb. 19. Okt. 1728, † 19. Juni 1788, der Erbtöchter des letzten Fürsten von Hornes (Horn, jetzt Hoorn in der niederl. Prov. Nordholland) 12. Jan. 1763; Kfürst von Hornes und Oberisque 12. Jan. 1763; Entschädigung für die 1801 verlorene linksrhein. Pfchaft Kyrburg durch ein Drittel der Ämter Ahaus und Hocholt 25. Febr. 1803, Abtretung dieses Anteils an den 1. Abt (s. oben) 1826 und somit ohne reichsfürstlichen Besitz. — S. Jahrg. 1848, S. 201.

Friedrich VI. Ernst Ludwig Karl Valentin Maria Fürst zu Salm-Kyrburg, Fürst zu Ahaus und Hocholt, Wild- und Rheingraf, Graf von Kenneberg Durchl., geb. Brüssel 3. Aug. 1845, Sohn des Fürsten Friedrich V., geb. 5. Nov. 1823, † 12. April 1887, und seiner Gem. Eleonore geb. Bräuf. de la Tremoille, geb. 17. Jan. 1827, verm. 21. März 1844, † 26. Nov. 1846; folgte seinem Vater; verm. Menour, Dep de l'Indre in Frankreich, 24. Dez. 1886 mit — Luise Freiin von Eichhof geb. Le Grand, geb. 6. Dez. 1864 (s. Taschenbuch der Freiherrl. Häuser).

### II. Grumbach'sche Linie, jetzt: Salm-Horstmar.

Lutherisch. — Schl. Barlar bei Koesfeld, Westfalen. — Stammvater: Johann Christof, geb. 20. Okt. 1555, † 8. Aug. 1585, Wild- u. Rheingf zu Grumbach (Reg.-Bez. Trier) und Rheingrafenstein, Graf von Salm, Herr zu Blausingen, zu Dlemeringen und Puttingen; Erbvertrag mit

Kurfürst 10. u. 19. Febr. 1698; Ererbung der Ämter Throndecken, Wildenburg und Wörrstadt nach Austerbergs (16. Nov. 1688) der älteren Linie zu Korburg 21. Nov. 1701; Einführung der Erstgeburt 18. Dez. 1709; Ererbung der Hälfte der Dhaunschen Lande mit dem gleichnamigen Schlosse Dhaun (s. oben) 20. Dez. 1764 nach Aussterben der Linie zu Dhaun 10. Juni 1750; Entschädigung für die 1801 verlorenen Lintheim. Besigungen durch die ehem. münstersche Gesellschaft Horstmar (Reg.-Bez. Münster) 12. Nov. 1802; preuß. Kürst zu Salm-Horstmar mit dem Präd. „Durchf.“ d. d. Berlin 22. Nov. 1816; erbl. Mtgl. des preuß. Herrenh. 12. Okt. 1854. — 6. Jahrg. 1848, S. 201. — Die Nachgeborenen führen den Titel Prinz u. Prinzessin zu Salm-Horstmar ebenfalls mit dem Präd. Durchf.

**Otto** Adalbert Friedrich August Gustav Alexander Kürst und Rheingraf zu Salm-Horstmar, Wildgraf zu Dhaun und Korburg, Rheingraf zum Stein, Herr zu Binsingen, Diemeringen u. Bütlingen etc., Durchf., geb. Warlar 23. Sept. 1867. Sohn des Kürsten Otto, geb. 8. Febr. 1833, † 15. Febr. 1892, und seiner Gem. Emilie geb. Gfin zur Lippe-Niestersfeld, geb. 1. Febr. 1841, verm. 18. Juni 1864, † 11. Febr. 1892; folgte seinem Vater; erbl. Mtgl. des preuß. Herrenh., Kgl. preuß. Rittm. à la suite d. A., CR des Joh.-D. etc.

### Geschwister.

1. Fräul. **Elisabeth** Adelheid Mathilde Emma Karoline, geb. Warlar 18. Dez. 1870. [Warlar.]
2. Hr. **Wilhelm** Julius Adolf Magnus Leopold Kasimir Eduard, geb. Hodesberg bei Bonn 30. Juni 1872, Kgl. preuß. Lt. à la suite des 3. GUL.-Rats. [Potsdam.]
3. Hr. **Zulius** Friedrich Kasimir Karl Emich, geb. Warlar 24. Febr. 1881. [Warlar.]
4. Hr. **Emich** Karl Rudolf Friedrich Wilhelm Otto, geb. Warlar 5. Febr. 1883.

### Vaters-Geschwister

aus des Großvaters, des Kürsten Friedrich, geb. 11. März 1799, † 27. März 1865, Ehe mit Elisabeth Gfin zu Solms-Rödelheim, geb. 9. Juni 1806, verm. 5. Okt. 1826, † 5. Febr. 1885.

1. Fräul. **Mathilde** Elisabeth Friederike Wilhelmine Charlotte Ferdinande Amalie, geb. Koesfeld 21. Aug. 1827; verm. Warlar bei Koesfeld 26. Sept. 1862 mit Friedrich Gfin zu Solms-Rödelheim, † 6. April 1883.
2. Hr. **Karl** Alexis Heinrich Wilhelm Adolf Friedrich Ferdinand Franz Otto Eduard, geb. Koesfeld 20. Okt. 1830, trat die Rechte der Erstgeburt an seinen Bruder Otto (s. oben) ab; MR des Joh.-D. etc.; verm. Schillingsfürst 1. Aug. 1868 mit — **Elise** Fräul. zu Hohenlohe-Schillingsfürst, von Ratibor und Corven, geb. 6. Jan. 1831. [Hörter.]
3. Hr. **Eduard** Mar Volkrath Friedrich, geb. Warlar 22. Aug. 1841, Kgl. preuß. Gen.-Lt., Gen. à la suite S. M. des Kaisers u. Königs und Präs. der Gen.-Ordens-Kommission; verm. Arensburg 6. Juni 1873 mit — **Sophie** Gfin von Schimmelmann und Lindenburg, geb. 14. Mai 1850. [Berlin.]

**Töchter:** 1) Fräul. **Luis**e Elisabeth Auguste Ernestine Adelaide, geb. Arensburg 31. Aug. 1874. [Berlin.]

2) Fräul. **Margareta** Dorothea Antoinette Elisabeth Adelaide Fanny Karoline, geb. Düsseldorf 4. Aug. 1881. [Berlin.]

## B. Nieder-Salm

(a. d. H. der Dynasten von Reifferscheid).

Ahnherr: Gerhard von Limburg, Herr von Reifferscheid (Reg.-Bez. Aachen) 1147, † 1194, der als ein Sohn Wlrams III. Gfin von Arlon (belg. Prov. Luxemburg), Herrn von Limburg (belg. Prov. Lüttich) und Hggs von Nieder-Lothringen (1128) betrachtet wird; Erwerbung der (um 1550 anderweit vererbt) Hfschaft Vebbur (jetzt Vebburg, Reg.-Bez. Köln) um 1226; Ererbung der Hfschaft Dyck (s. unten) 1357; Gf von Salm infolge der Ehe Johanns V. von Reifferscheid-Vebbur mit Heinrichs VII., des letzten Gfin von Nieder-Salm Schwester und Erbin, 1416, befähigt durch Urteil des luxemb. Ritterschaftsgerichts vom 6. Febr. 1455; Ererbung der Hfschaft Alfter (Reg.-Bez. Köln) 1445; Wiedererwerbung der Hfschaften Vebbur und Hachtenbroich

1600; Verleihung des Präd. „Böhlgeboren“ unter Anerkennung des alten Gnflandes mit „alter Graf“ 28. Jan. 1628; Abzweigung der d. d. Berlin 28. April 1816 gefürsteten (2. Aug. 1888 erloschenen) jüngeren Linie zu Dyck, Hadenbroich und Altier mit dem zweiten Sohne des Grafen Ernst Friedrich († 1839); die folgenden Linien stammen von zwei Söhnen des Franz Wilhelm Grafen von Salm-Keifferscheid-Debbur, † 4. Juni 1734. — S. Jahrg. 1848, S. 202.

## I. Salm-Keifferscheid-Krauthelm und Dyck (vorm. Debbur)\*.

Katholisch. — Schl. Dyck bei Neuß in Rheinpreußen. — Stammvater: Karl Anton Graf von Salm-Keifferscheid-Debbur, geb. 1697, † 1755; Entschädigung für die 1801 verlorene Pächenschaft Keifferscheid durch das ehem. mainzische Amt Krauthelm (bad. Kr. Mosbach) 25. Febr. 1803; Kürzt (primog.) mit dem Prädikat „Hochgeboren“, sowie Erhebung der Pächenschaft Krauthelm und Verlassheim zum Kfzt. d. d. Wien 7. Jan. 1804; Präd. „Durchlaucht“ 18. Aug. 1825; Veräußerung des reichsfürstlichen Entschädigungsbesizes 1839; Erhebung der Majoratsherrschaft Dyck (s. oben) und des mit dieser seit 12. Okt. 1854 verknüpften erbl. Sitzes des preuß. Herrnh. 2. Aug. 1888; preuß. Verleihung der nicht vererblichen Titel Prinz und Prinzessin für des Kürsten Leopold (s. unten) nach Preußen übergesiedelten Kinder Alfred (den jetzigen Kürsten), Maria und Rosa 21. Sept. 1891. — S. Jahrg. 1848, S. 204, und 1891, S. 174. — Die Nachgeborenen führen den Titel Altgraf u. Altgräfin zu Salm-Keifferscheid-Krauthelm.

Alfred Georg Konstantin Leopold Prosper Joseph Maria 5. Fürst und Altgraf zu Salm-Keifferscheid-Krauthelm Durchl., geb. Neucilli 23. Juni 1863, Sohn des 4. Fürsten Leopold, geb. 14. März 1833, † 16. Mai 1893, und seiner Gem. Anna geb. Grfin von Thurn-Walshajna, geb. 19. Sept. 1837, † 12. Sept. 1864; folgte seinem Vater; erbl. Mtgl. des preuß. Herrnh., Kgl. preuß. Rittm. à la suite d. A., Kr des Kgl. bayr. St. Georg D. 2c.; verm. Wien 28. April 1896 mit — Marie Dorothea Grfin von Bellegarde, geb. 27. Juni 1873, StfrD.

Sohn: Erb- u. Altgraf Franz Joseph Alfred Leopold Hermann Maria, geb. Wien 7. April 1899.

## Geschwister,

a) Rechte Bruder aus des Vaters 1. Ehe (s. oben).

1. Altgraf Georg Leopold Johann Baptist Joseph Maria, geb. Villa Thurn bei Graz 2. Juli 1864, Herr der Pächenschaft Neucilli in Untersteiermark, K. u. K. Km., CMr des Deutschen D. 2c.; verm. Brunnsee 28. Sept. 1889 mit — Blanche Lucchese Balli a. d. S. der Principi di Camposfranco, geb. 13. März 1865. [Neucilli.]

Töchter: 1) Altgrfin Josefa Maria Christina Eleonore, geb. Neucilli 13. Mai 1893. 2) Altgrfin Rosa Josepha Maria Ignatia Anna Johanna, geb. Neucilli 4. Juli 1895.

b) Halbschwester (Prinzessinnen und Altgräfinnen zu Salm-Keifferscheid-Krauthelm, s. oben) aus des Vaters 2. Ehe mit Kürstin Christine (s. unten).

2. Prinz. u. Altgrfin Marie Charlotte Rosa Ferdinandine Christine Leopoldine Rudolfine Agnes Josepha, geb. Herrschberg 17. April 1867; verm. Dyck 22. Mai 1890 mit Erwein Fürsten von der Leyen.

3. Prinz. u. Altgrfin Rosa Eleonore Theresia Karoline Gabriele Paschalis Maria Josepha, geb. Herrschberg 12. April 1868, StfrD.; verm. Dyck 19. Aug. 1893 mit Moritz Pr. zu Hohenlohe-Schillingfürst, von Ratibor u. Corvey.

## Stiefmutter.

vm. Kürstin Christine zu Salm-Keifferscheid-Krauthelm Durchl., geb. Grfin von Spiegel zum Diesenberg, geb. 18. Mai 1846, StfrD.; verm. 5. Mai 1866. [Graz.]

## Vaters-Schwester

aus des Großvaters, des 2. Fürsten Konstantin, geb. 4. Aug. 1798, † 10. Febr. 1856, Ehe mit Charlotte Prinz. zu Hohenlohe-Waldenburg-Bartenstein-Zagßberg, geb. 2. Sept. 1808, verm. 27. Mai 1826, † 9. Nov. 1873.

Altgrfin Eleonore Aloisia Maria, geb. Verlassheim 16. Sept. 1836; verm. Neucilli 23. Nov. 1879 mit Stanislaus Frhrn von Bourguignon, † 22. Febr. 1884. [Graz.]

## II. Salm=Reifferscheid=Raiz (vormals Nieber= ober Alt-Salm in den Ardennen)\*.

Katholisch. — Raiz u. Blansko in Mähren und Wien. Rufumoffesq. 8a. — Stammvater: Anton **Sj** zu Alt-Salm in den Ardennen, geb. 1720, † 1769; Ererbung der Pächsten Raiz, Sedowniz, Blansko zc. (in Mähren) 3. Febr. 1784; **R**ürst (primog.) mit dem Präbifat „Hochgeboren“ d. d. Frankfurt a. M. 12. Okt. 1790; „Durchl.“ (primog.) 13. Febr. 1829; erbl. Mtgl. des Herrerb. des österr. **R**ats . . . . — E. Jahrg. 1849, S. 194. — Die Nachgeborenen führen den Titel Altgraf u. Altgräfin zu Salm-Reifferscheid-Raiz.

**H**ugo Leopold Franz Karl Hippolyt Fürst und Altgraf zu Salm-Reifferscheid-Raiz Durchl., geb. Wien 2. Dez. 1863, Sohn des Fürsten Hugo, geb. 9. Nov. 1832, † 12. Mai 1890, und seiner Gem. Elisabeth geb. Prjß. von u. zu Liechtenstein, geb. 13. Nov. 1832, verm. 12. Juni 1858. † 14. März 1894; folgte seinem Vater; erbl. Mtgl. des Herrerb. des österr. **R**ats, R. u. R. Km.; verm. Wien 31. Aug. 1891 mit — **E**leonore Gfin von Sternberg, geb. 8. Jan. 1873, **E**trD. und N. u. N. P.D.

- K**inder: 1) Altgräfin Elisabeth Luise Franziska Henriette Leopoldine Marie geb. Blansko 10. Aug. 1892.  
 2) Altgraf Hugo Nikolaus Leopold Siegfried Karl Joseph Maria, geb. Blansko 14. Okt. 1893.  
 3) Altgraf Leopold Anton Hugo Siegfried Joseph Maria, geb. Wien 18. März 1897.

### Geschwister.

1. Altgraf Karl Borromäus Hugo Rudolf Franz Xaver Ernst Hilarius, geb. Hiezing 12. Jan. 1871. [Wien, Reiserstr. 57.]
2. Altgräfin Leonore Auguste Elisabeth Maria Theresia Geraldina, geb. Wien 13. Okt. 1873, **E**trD.; verm. Wien 11. April 1894 mit Albert Gfin von Herberstein. [Etrilef.]

### Vaters-Brüder

aus des Großvaters, des Fürsten Hugo, geb. 15. Sept. 1803, † 18. April 1888, Ehe mit Leopoldine Altgräfin zu Salm-Reifferscheid-Krautheim, geb. 24. Juni 1805, verm. 6. Sept. 1830, † 4. Juli 1878.

1. † Altgraf Siegfried, geb. 10. Juni 1835, † 14. Aug. 1898; verm. Wien 10. Mai 1864 mit — **R**udolfine Gfin Czernin von und zu Chudenitz, geb. 6. März 1845. [Salzburg.]

**K**inder: 1) Altgraf Rudolf Hugo Leopold Maria Karl Theodor, geb. Raiz 9. Nov. 1866, R. u. R. Km. und Bezirkskommissar und Lt. der Gvidenz des Edw. III. **R**ats Nr. 4; verm. Wien 30. Juni 1898 mit — **M**arie Gfin von Wallis, geb. 25. Mai 1869. [Budištvic.]

2) Altgraf Erich Maria Jaromir Hieronymus Emilianus, geb. zu Hohentrebetsch in Böhmen 20. Juli 1868, R. u. R. Km. und Lt. im Drag. **R**gt Carl V. Leopold Hgg von Lothringen u. Var Nr. 7. [Brandeis a./Elbe.]

3) Altgraf Robert Maria Celestin Hugo Karl, geb. Hohentrebetsch 19. Mai 1870, R. u. R. Km. und Lt. im Drag. **R**gt Carl V. Leopold Hgg von Lothringen u. Var Nr. 7, **R**atsabg. [Brandeis a./Elbe.]

4) Altgräfin Leopoldine Marie Karoline Philippine, geb. Hohentrebetsch 23. Aug. 1874, Nonne mit dem Klostersnamen Edeltrudis im Kloster der beuronischen Benediktinerinnen zu St. Gabriel in Smichow.

5) Altgräfin Auguste Maria Karoline Luciane, geb. Hohentrebetsch 7. Jan. 1877, Nonne mit dem Klostersnamen Blacida im Kloster der beuronischen Benediktinerinnen zu St. Gabriel in Smichow.

2. † Altgraf Erich Adolf, geb. 2. Okt. 1836, † 29. Aug. 1884; verm. Iron in Spanien 6. Nov. 1865 mit Maria Alvarez de Toledo a. d. H. der Condes Selasini, geb. 24. Jan. 1843, † 6. April 1893.

**Kinder:** 1) Altgf August Hugo Leopold Janaz Maria Ramfilio, geb. Madrid 7. Sept. 1866, R. u. R. Km. und Dkt. im Draa.-Nat Nikolaus Nikolajewitsch Gist von Rußland Nr. 12, Dienst.-Km. der Frau Ekzain Maria Josepha; verm. Wien 25. Mai 1895 mit — *Gabrielle Kreim Perény de Perény*, geb. Raab-Zöllös 6. Okt. 1868, EtrD. [Wien u. Berseburg.]

**Töchter:** (1) Altgf Marie Theresie Ignatia Josepha Auguste Petronilla Wisella, geb. Wien 28. Febr. 1896.

(2) Altgf Marie Eleonore Ignatia Josepha Gabrielle, geb. Wien 4. Jan. 1898.

2) Altgf Robert Ignacio Josef Maria, geb. München 19. März 1868, R. u. R. Km. und Dkt. im Draa.-Nat Nikolaus Nikolajewitsch Gist von Rußland Nr. 12; verm. Wien 19. Mai 1897 mit — *Jelicie Gjin Spoyos*, geb. 28. Okt. 1872, EtrD. [Wadowice.]

**Sohn:** † Altgf Erich, f. Retzlow.

3) Altgf Marie Theresie Joaquina Johanna Leopoldine, geb. Florenz 31. Okt. 1869; verm. Wien 8. Mai 1897 mit Georg Erbsin von Waldburg zu Zeil und Trauchburg.

### Großvaters-Bruder

aus des Urgroßvaters, des Fürsten Hugo Franz, geb. 1. April 1776, † 31. März 1836, Ehe mit Marie Josephine Gjin Mac Cassy Macguire of Keamore, geb. 21. März 1775, verm. 6. Sept. 1802, † 24. April 1836.

† Altgf Robert, geb. 19. Dez. 1804, † 25. März 1875; verm. . . . 7. Juni 1845 mit — *Jelicie Gjin von Clary und Aldringen* (siehe III. Abt.), geb. 9. Okt. 1815, EtrD. und R. u. R. WD. [Wien, Landstr. 100.]

## Sayn und Wittgenstein

(a. d. H. der Grafen von Sponheim).

Uzrafen des Rahegaues, die mit Everhard Gjn von Sponheim (nördl. von Sobernheim, jetzt zerstört) 1044 zuerst erscheinen; Gjn von Seyne (1145 zuerst genannt, jetzt Sayn, Kr. Koblenz) infolge der Ehe Gottfrieds II. Gjn von Sponheim, † 1220, mit Adelheid, des letzten Gjn von Sayn, † 1246, Schwester und Erbin um 1277; Erwerbungs der Gifchaft Wittgenstein mit den Ämtern Verleburg, Laasphe u. (in Weßfalen) infolge der Heirat des Valentin Gjn von Sayn mit Adelheid, des letzten Gjn von Wittgenstein, † 1360, Erbtochter, sowie Namen- und Wappenvereinigung mit Wittgenstein 1361; die folgenden Linien stammen von drei Söhnen des Gjn Ludwig, † 1607. — S. Jahrg. 1836, S. 215, und 1848, S. 205.

### I. Sayn-Wittgenstein-Verleburg.

Stammvater: Georg Gf von Sayn und Wittgenstein zu Verleburg, † 1631; die folgenden Äste stammen von zwei Söhnen des Gjn Ludwig Franz, † 1694.

#### 1. Ast Verleburg.

Evangelisch. — Verleburg in Weßfalen. — Stammvater: Gf Kasimir, geb. 1687, † 1741; Kärl mit dem Präd. „Hochgeboren“ a. d. Wien 4. Sept. 1792; kurbayr. Ausschreibung 15. Jan. 1793, „Durchl.“ 18. Aug. 1825; erbl. Mtgl. des preuß. Herrnh. 12. Okt. 1854. — S. Jahrg. 1848, S. 208. — Die Nachgeborenen führen den Titel Prinz u. Prinzessin zu Sayn-Wittgenstein-Verleburg ebenfalls mit dem Präd. Durchl.

Albrecht Friedrich August Karl Ludwig Christian Fürst zu Sayn-Wittgenstein-Verleburg Durchl., geb. Verleburg 16. März 1834, Sohn des Fürsten Albrecht, geb. 12. Mai 1777, † 11. Nov. 1851, und seiner Gem. Charlotte geb. Gjin zu Ertenburg, geb. 18. Aug. 1802, verm. 18. Aug. 1830, † im Okt. 1854; folgte seinem Vater.

#### Geschwister.

1. Braff. Luise Charlotte Franziska Friederike Karoline, geb. Verleburg 24. Sept. 1832. [Verleburg.]



2. † Hr. Gustav, geb. 20. Mai 1837, † 1. April 1889; verm. Aßmstadt, Württemberg, 24. Sept. 1878 mit — Marie Freiin von Gemmingen-Hornberg a. d. S. Pabstadt, geb. 22. Nov. 1856. [Stuttgart.]  
**Kinder:** 1) Prinz. Charlotte Luise Anna Helene, geb. Berleburg 11. Okt. 1879. [Stuttgart.]  
 2) Prinz. Hildegard Karoline Sophie, geb. Berleburg 20. Sept. 1880. [Stuttgart.]  
 3) Hr. Richard Hermann Gustav, geb. Berleburg 27. Mai 1882.  
 4) Hr. Wolfgang Friedrich Max, geb. Berleburg 13. März 1887.

### Vaters-Brüder

aus des Großvaters, des Fürsten Christian Heinrich, geb. 12. Dez. 1753, † 4. Okt. 1800, Ehe mit Charlotte Gfin von Leiningen-Westerburg-Grünstadt, geb. 19. Aug. 1759, verm. 17. April 1775, † 22. Jan. 1831.

1. † Hr. Ludwig, geb. 29. Juni 1786, † 7. Okt. 1866; verm. . . . 24. Juni 1828 mit — Marie Carstens, geb. 4. Sept. 1810. [Kopenhagen.]  
 2. † Hr. August, geb. 6. März 1788, † 6. Jan. 1874; verm. 7. April 1823 mit Franziska Alleina gen. von Schweizer, geb. 27. Okt. 1802, kath., † 30. Nov. 1878.  
**Kinder:** 1) † Hr. Emil, geb. 21. April 1824, † 16. Sept. 1878; verm. 1) 16. Juni 1856 mit Pulcheria a. d. S. der Fürsten Kantakuzenos, geb. 9. Febr. 1810, orth., † 19. Aug. 1865; II) morg. . . . 28. Dez. 1868 mit — Camilla Stefanska, geb. . . . 21. Jan. 1840 (kath.); durch abzgl. heff. Dipl. vom 21. Dez. 1868) Freifrau von Kleydorff, f. Rajchenb. der Freiherrl. Häuser.  
**Kinder:** a) 1r Ehe: Prinz Lucie Franziska Euphrosyne Anna Alexandrine Georgine, geb. Darmstadt 18. März 1859; verm. Waldenburg 22. April 1880 mit Viktor Erbpr. von Schönburg-Waldenburg, † 18. Nov. 1888.  
 b) 2r Ehe: f. Rajchenb. der Freiherrl. Häuser (Kleydorff).  
 2) Prinz. Anna Albertine Georgine, geb. Darmstadt 5. Jan. 1827; verm. Darmstadt 7. April 1848 mit Karl Gfin von Schlis gen. von Görz, † 7. Dez. 1885.  
 3) † Hr. Ferdinand, geb. 10. Nov. 1834, † 15. März 1888; verm. Tiflis 19. April 1868 mit — Paraskewa Alexandrowna a. d. S. der Fürsten Dabian, geb. Tiflis 16. Dez. 1847. [Tiflis.]  
**Söhne:** (1) Hr. Alexander, geb. Tiflis 15. Febr. 1869, Kais. russ. Lt. in der Eskorte Sr. M. des Kaisers. [St. Petersburg.]  
 (2) Hr. Gregor, geb. Kutais 19. Dez. 1873, Kais. russ. Lt. in der Eskorte Sr. M. des Kaisers. [St. Petersburg.]  
 4) Hr. Franz Emil Kuitpold, geb. Darmstadt 23. Nov. 1842, Kgl. bayr. Maj. à la suite d. A. Mkr des Joh.-D. rc.; verm. Heidelberg 16. Juni 1877 mit — Julia Felicia Maria de Willeneuve, geb. Neuilly bei Paris 14. Mai 1859 (kath.) [Eger am Tegernsee.]  
**Kinder:** (1) Hr. Otto Konstantin Emil Franz, geb. München 11. Juni 1878, Kgl. preuß. Lt. à la suite des Kür.-Rgts von Seydlitz (Magdeb.) Nr. 7. [Halberstadt.]  
 (2) Prinz. Leonore Anna Lucie, geb. München 13. April 1880. [Eger am Tegernsee.]  
 (3) Prinz. Anna Luise Konstantia, geb. Eger-Tegernsee 12. Sept. 1885.  
 5) Hr. Otto Emil Karl, geb. Darmstadt 23. Nov. 1842, Ohzgl. sächs. Gen.-Maj. und Gen. à la suite des Ohzgs von Sachsen-Weimar; verm. I) München 1. Dez. 1875 mit Elisabeth Gfin zu Sayn-Wittgenstein-Sayn, geb. 4. Dez. 1845, † 28. Mai 1883; II) Tegernsee 4. Nov. 1884 mit — Leonore Gfin zu Sayn-Wittgenstein-Sayn, geb. 31. März 1840, ED. des Kgl. bayr. Theresien-D. (f. unten II.). [Eger am Tegernsee.]

### 2. Af: Sayn-Wittgenstein-Sayn und Ludwigsburg-Carlsburg.

Katholisch u. evang. — Schl. Sayn, Reg.-Bez. Koblenz. — Stammvater: Gf Ludwig, geb. 1694, † 1750; russische Wappenbefähigung 24. März 1816; preussischer Fürst mit dem Präd. „Durchlaucht“ d. d. Berlin 1. Mai 1834, russische Anerkennung d. d. Peterhof 16./28. Juni

1834; Vereinigung mit dem von des Stifters älterem Bruder Karl stammenden Carlshurger Aste durch Vertrag 1851; Stiftung des Fideikommisses Sayn 1860; Bestätigung desselben und Verleihung des Namens „Fürst zu Sayn-Wittgenstein-Sayn“ für den jeweiligen Hofherrn d. d. Berlin 23. Sept. 1861; erbl. Mgl. des preuß. Herrsch. 23. Sept. 1861. — S. Jahrg. 1848, S. 207; 1854, S. 183, und 1862, S. 206. — Die Nachgeborenen führen den Titel Prinz u. Prinzessin zu Sayn-Wittgenstein-Sayn ebenfalls mit dem Prädikat Durchl.

August Stanislaus Peter Joseph Fürst zu Sayn-Wittgenstein-Sayn Durchl., geb. Düsseldorf 23. Sept. 1872; folgte seinem Vater (s. unten) 18. März 1883 in den Besitz des Fideikommisses Sayn und seinem Oheim, dem Fürsten Peter, geb. 10. Mai 1831, † 20. Aug. 1887, als Chef des Ludwigsburgischen Astes; Kgl. preuß. Lt. a. D.

### Brüder.

1. Hr. Friedrich Gottfried Maria, geb. Düsseldorf 23. Nov. 1875, Kgl. preuß. Lt. im 2. westfäl. Inf.-Regt Nr. 11. [Düsseldorf.]
2. Hr. Ludwig Heinrich Gustav Alexander, geb. Sayn 4. Okt. 1880. [Baden-Baden.]

### Vater.

Alexander, geb. Paris 14. Juli 1847, Kgl. preuß. Rittm. a. D., Ghr des souv. Malt.-O.; verm. 1) Paris 14. Juni 1870 mit Marie Auguste Yvonne de Blacas d'Aulnois a. d. H. der Duc de Blacas, geb. 2. Jan. 1851, † 21. Okt. 1881; tritt 18. März 1883 das Saynsche Fideikommiss seinem Sohne Stanislaus ab, verzichtet auf die Rechte des hohen Adels und erhält d. d. Berlin 18. März 1883 den Namen Graf von Hachenburg, s. Jahrg. 1888, S. 183, und Tschyenb. der Gräfl. Häuser.

### Vaters-Geschwister

- aus des Großvaters, des Fürsten Ludwig, geb. 18. Juni 1799, † 20. Juni 1866, 2. Ehe (s. unten).
2. Friedrich, geb. . . . 8. April 1836, verzichtet auf das Saynsche Fideikommiss u. und die damit verbundenen Rechte zu gunsten seines Bruders Alexander (s. oben) 30. Sept. 1879 (s. den Artikel Sayn und Wittgenstein in der III. Abt.).
  3. Prjñ. Antoinette, geb. . . . 12. März 1839, G.D. des Malt.-O.; verm. Sayn 1. Sept. 1857 mit Mario Fürsten Ghigi-Albani.
  4. † Fürst Ludwig, geb. 15. Juli 1843, † 26. Febr. 1876; morg. verm. . . . 6. Dez. 1867 mit — Amalie Lilienthal, geb. 26. Okt. 1847 (wiederverm. 1882 mit Hans Frhrn von Reischach). [Schl. Merten a. d. Sieg und Brüssel.]

### Großmutter.

vm. Fürstin Leonilla Zwanowna zu Sayn-Wittgenstein-Sayn Durchl., geb. a. d. H. der Fürsten Variatinskij, geb. . . . 19. Mai 1816; verm. . . . 23. Okt. 1834. [Baden-Baden, Paris u. Lausanne.]

### Großvaters-Brüder

- aus des Urgroßvaters, des Fürsten Ludwig, geb. 6. Jan. 1769, † 11. Juni 1843, Ehe mit Antonie Wjn von Enarsta, geb. 22. März 1779, verm. 27. Juni 1798, † 27. Juni 1806.
1. † Hr. Alexander, geb. 15. Aug. 1802, † 30. Mai 1858; verm. 12. Nov. 1824 mit Sophie von Gorgoln, geb. 17. Mai 1808, † 10. Juni 1835.
- Sohn:** † Hr. Eugen, geb. 12. Okt. 1825, † 18. Febr. 1886; verm. . . . 23. Juni 1880 mit — Elisabeth Euler, geb. . . . 9. Mai 1830 (orth.). [St. Petersburg.]
2. † Hr. Georg, geb. 26. Mai 1807, † 21. März 1857; verm. . . . 24. Aug. 1835 mit — Emilie Prjñ. Swiatopolk-Gjetwertynska, geb. 20. Okt. 1819. [Freiburg i. B.]
- Wdwtter:** Prjñ. A d e l e Katharina, geb. . . . 21. Okt. 1837. [Freiburg i. B.]

3. † Hr. Nikolaus, geb. 9. März 1812, † 10. März 1864; verm. I) 26. April 1836 mit Caroline Elisabeth von Zwanowska, (geb. 7. Febr. 1819, kath., geschieden 1855, † 10. März 1887); II) in nicht ebenbürtiger Ehe St. Petersburg 13. Jan. 1857 mit — Maria Michailowna Michailow, geb. . . . 1831.

**Tochter 1r Ehe:** Beziß. Marie Pauline Antoinette, geb. . . . 18. Febr. 1837 (kath.), SittD. und 2. Assistentin des SittD., R. u. R. PD.; verm. Weimar 15. Okt. 1859 mit Konstanin Pr. zu Hohenlohe-Schillingsfürst, von Ratibor und Gorven, † 14. Febr. 1896.

Aus der 2., nicht ebenbürtigen Ehe sind 2 Töchter und 1 Sohn entsprossen.

### Ur-Urgröfsvaters-Bruder

aus des Ur-Ur-Urgröfsvaters, des Gfn Ludwig-Kranz II., geb. 18. Dez. 1694, † 24. Febr. 1750, Ehe mit Helene Emilie Gfin zu Solms-Baruth, geb. 17. Sept. 1700, verm. 17. März 1722, † 21. Febr. 1750; seine Nachkommen führen den Titel Graf u. Gräfin zu Sayn-Wittgenstein-Berleburg.

† Gf Georg Ernst, geb. 22. Sept. 1735, † 2. Sept. 1792; verm. . . Mai 1775 mit Karola Jozevha Frein von Kempfer, geb. 15. Juli 1755, † als Marquise de Beaufranchet d'Anat . . . .)

**Sohn:** † Gf Ludwiga, geb. 10. April 1784, † 7. Juli 1857; verm. 31. Dez. 1831 mit Pauline Gfin von Degenfeld-Schonburg, geb. 4. Juli 1803, † 18. Dez. 1861.

**Kinder:** (1) Gfin Luise Charlotte Elisabeth, geb. Schl. Sannerz, Hessen, 7. März 1833; verm. Dresden 2. Mai 1857 mit Gustav Gfn von Mandelsloh, † 13. Jan. 1872, auf Ribbesbüttel. [Dresden.]

(2) Gf Friedrich Ernst, geb. Schl. Sannerz 5. Juni 1837; verm. I) Schl. Dobritschan, Böhmen, 6. Juni 1861 mit Therese Frein Zebner von Episenberg, geb. 9. Jan. 1841, kath., † 1. Juni 1887; II) Schl. Roth a. d. Roth, Württemberg, 16. Okt. 1888 mit — Emilie Gfin zu Erbach-Erbach, geb. 18. Mai 1852. [Rothenburg a. d. Tauber.]

**Kinder 1r Ehe:** a) Gf Ghlodwig (Ludwig) Vincenz, geb. Dobritschan 18. Juli 1864. [ . . . . ]

b) Gfin Caroline, geb. Walchen 28. Aug. 1867; verm. Bregenz 29. Okt. 1891 mit Mar Pr. zu Hohenlohe-Langenburg Durchl.

c) Gfin Maria Klottilde, geb. Terlik 22. Dez. 1868; verm. Schl. Roth a. d. Roth, Württemberg, 21. Sept. 1895 mit Georg von Wehring, Kgl. preuß. Optm. u. Kempf-Chef im Küf.-Mat von Gersdorff (heß.) Nr. 80. [Wiesbaden.]

d) Gfin Henriette, geb. Salzburg 7. Juli 1870. [Rothenburg.]

e) Gfin Sophie, geb. Salzburg 1. April 1872. [Rothenburg.]

f) Gfin Anna, geb. Dobritschan 13. Juni 1875; verm. Rothenburg a. d. Tauber 14. Sept. 1897 mit Wolfgang Arhen von Salmuth, Kgl. preuß. Dkt. im heß. Inf.-Mat Nr. 81, kmtdt zum Gr. Generalstab. [Berlin.]

g) Gf Dittokar, geb. Salzburg 22. Mai 1878. [ . . . . ]

h) Gf Felix, geb. Salzburg 18. Aug. 1879, Kgl. preuß. Kadett in Lichterfelde.

i) Gf Viktor, geb. Salzburg 26. Juni 1881. [ . . . . ]

k) Gf Friedrich Moys, geb. Graz 4. Sept. 1884.

## II. Sayn-Wittgenstein-Sayn.

(Im Mannesstamme erloschen.)

Evangelisch u. katholisch. — Stammvater: Wilhelm Gf von Sayn und Wittgenstein, † 1623, zu Neumaagen a. d. Mosel, der durch Heirat mit der Erbin der erlöschenden ältesten Linie des Gsamthauses, Anna Elisabeth, die Gfschaft Sayn erworben hatte 1608. — S. Jahrg. 1836, S. 217.

† Gf Gustav, geb. 10. März 1811, † 24. Juni 1846; verm. Stuttgart 11. Okt. 1838 mit — Salisbury Harriet Pigott a. d. H. der Lords Pigott von Chetwynd,

geb. Schl. Kellville in Irland 7. Sept. 1811, ED. des Kgl. bayr. Theresien-D. [München und Tegernsee.]

- Töchter**, Gräfinnen zu Sayn-Wittgenstein: Sayn: 1) Gfin Eleonore Kasimire Lubovika, geb. München 31. März 1840, ED. des Kgl. bayr. Theresien-D.; verm. Tegernsee 4. Nov. 1884 mit Otto Pr. zu Sayn-Wittgenstein-Berleburg Durchl. (f. I.).
- 2) Gfin Karoline Luise Leontine Adolfine Henriette Adelheid, geb. München 3. Juni 1843 (kath.), ED. des Kgl. bayr. Theresien-D. [Tegernsee]; verm. Tegernsee 20. Juli 1864 mit Karl Gfn von Königsmark (gerichtlich getrennt 22. Sept. 1896).

### III. Sayn-Wittgenstein-Hohenstein.

Evangelisch. — Schl. Wittgenstein in Westfalen. — Stammvater: Ludwig Gf von Sayn u. Wittgenstein zu Wittgenstein, † 1634; kurbrandenb. Belehnung mit den ehem. Hohensteinischen (1699 wieder abgetretenen) Pfschaften Lohra und Klettenberg (Rt. Nordhausen), sowie Annahme des Namens und Wappens der (1593 erloschenen) Gfn von Hohenstein 11. Aug. 1653; *Kürst* mit dem Präd. „Hochgeboren“ d. d. Wien 20. Juni 1801; „Durchl.“ 18. Aug. 1825; erbl. Mtgl. des preuß. Herrenh. 12. Okt. 1854. — S. Jahrg. 1848, S. 210. — Die Nachgeborenen führen den Titel Prinz u. Prinzessin zu Sayn-Wittgenstein-Hohenstein ebenfalls mit dem Präd. Durchl.

Johann Ludwig Friedrich Wilhelm Adolf Alexander Karl Fürst zu Sayn-Wittgenstein-Hohenstein, Herr zu Homburg, Hachenburg, Wallendar, Neumagen, Lohra und Klettenberg, Durchl., geb. Hailer 20. Nov. 1831, Sohn des Fürsten Alexander, geb. 16. Aug. 1801, † 7. April 1874, und seiner Gem. Amalie geb. Gfn von Bentheim-Tecklenburg, geb. 16. Febr. 1802, verm. 3. Juni 1828, † 15. Juni 1887; folgte seinem Vater; Senior des Kstl. und Gfl. Gesamthauses Sayn und Wittgenstein, erbl. Mtgl. des preuß. Herrenh., Kgl. preuß. Major à la suite d. A.; verm. Burgsteinfurt 16. Mai 1867 mit — Marie Przß. zu Bentheim und Steinfurt, geb. 26. Okt. 1843.

- Kinder**: 1) Erbbr. August Alexander Ludwig Ferdinand Alexis Karl Wilhelm Moriz Albrecht Adalbert, geb. Wittgenstein 5. April 1868, Kgl. preuß. Lt. a. D. [Schl. Wittgenstein.]
- 2) Przß. Elisabeth Ottilie Ida Juliane Luise Thessa, geb. Wittgenstein 22. Okt. 1869. [Schl. Wittgenstein.]
- 3) Przß. Marie Leontine Klementine Karoline, geb. Wittgenstein 3. Okt. 1871. [Schl. Wittgenstein.]
- 4) Pr. Georg Wilhelm Friedrich-Wilhelm Hermann, geb. Wittgenstein 7. April 1873. [Schl. Wittgenstein.]
- 5) Pr. Wilhelm Richard Ludwig, geb. Wittgenstein 6. Sept. 1877. [Schl. Wittgenstein.]

### Geschwister.

1. Pr. Alexander Karl Ludwig Georg Philipp Friedrich Albrecht, geb. Höchst 29. Mai 1833; verm. in nicht standesgem. Ehe . . . 10. Jan. 1872 mit — Therese Huber, geb. Landshut in Bayern 14. Aug. 1848. [Brien in Oberbavern.]
2. Pr. Karl Georg Alexander Moriz, geb. Höchst 16. Juli 1835, Kgl. preuß. Major à la suite d. A., Crispitant des Deutschen O., Pallei Utrecht. [Wittgenstein.]
3. Przß. Ida Charlotte Elisabeth Franziska Alexandrine, geb. Laasphe 26. Febr. 1837; verm. Frankfurt a. M. 18. Okt. 1887 mit Adalbert Gfn zu Waldeck und Vormont, † 24. Juli 1893.
4. Pr. Friedrich-Wilhelm August Ferdinand Hermann, geb. Wittgenstein 18. Okt. 1840; verm. Wiesbaden 4. Aug. 1876 mit Gfja von Mauslein, geb. 14. April 1856, griech.-kath., † 14. Okt. 1894. [Darmstadt.]

**Töchter**: Przß. Marie, geb. Emmaburg 11. Mai 1877; verm. Darmstadt 30. Juni 1896 mit Hippolyt de la Fontaine, Ghzgl. beß. Lt. im Inf.-(Leibg.) Rgt Nr. 115. [Darmstadt.]

5. Bräuf. **Thella Maria Bertha Ludmilla Christiane Luise**, geb. Wittgenstein 3. Juli 1842. [Eimmaburg bei Laaspehe.]  
 6. **Herrmann Eugen Adolf Bernhard Franz Ferdinand August**, geb. Wittgenstein 23. Juni 1845; verm. in nicht standesgem. Ehe . . . . 28. Febr. 1875 mit — **Gertrude Westenberg**, geb. . . . . 4. Okt. 1851. [Frankfurt a. M.]  
 Dieser Ehe sind zwei Söhne entsprossen.

## Schaesberg.

Katholisch. — **Thannheim** im württ. Donautal, Dilsborn, Kr. Gekelng, und **Kriedenbeck**, Kr. Gelsdern in Rheinpreußen. — **Limburg**, Urabel, der mit **Wilhelm von Reitersbach** (bei Aachen?) genannt **Schafsberg** (jetzt **Schaesbergh** in der niederl. Prov. Limburg) um 1460 zuerst urkundlich erscheint; Kztr. d. d. Ebersdorf 3. Okt. 1637; KzG mit dem Präd. „Hoch- u. Wohlgeboren“ d. d. Wien 9. Sept. 1706; Erhebung der Hschäften **Kerpen u. Lommersum** zur KzGtschaft d. d. Wien 11. Febr. 1712; Aufnahme in das **Beistül. KzGkollegium** . . . ; Entschädigung für den durch den Frieden von Luneville auf dem linken Rheinufer erlittenen Verlust mit dem Amte **Thannheim** (vormals der Abtei **Lshenhausen** gehörend) 1803; erbl. Mtgl. der Kammer der Standesherrn in **Württemberg** 25. Sept. 1819; „**Erlaucht**“ (primog.) 13. Febr. 1829. — S. Jahrg. 1849, S. 260. — Die Nachgeborenen führen den Titel **Graf u. Gräfin von Schaesberg**.

**Wilhelm Heinrich August Hubertus Maria Graf von Schaesberg Erl.**, geb. Haus **Neve** 17. Okt. 1855, Sohn des Hfn **Julius**, geb. 2. Nov. 1819, † 25. Juni 1870, und seiner Gem. **Thetta** geb. Hfn von **Hompelch, Hohlheim**, geb. 24. Dez. 1834, verm. 3. Sept. 1853, † 7. Aug. 1857; folgte seinem Vater; Herr der Standesherrschaft **Thannheim**, erbl. Mtgl. der Kammer der Standesherrn in **Württemberg**; verm. I) **Badenweiler** 19. Juli 1881 mit **Elisabeth Hfn von Waldburg zu Zeil und Trauchburg**, geb. 8. Aug. 1862, † 8. März 1891; II) **Salzburg** 29. März 1892 mit — **Marie Theresia Hfn von Waldburg zu Zeil und Trauchburg**, geb. 16. Aug. 1865.

- Söhne 1r Ehe:** 1) **Erzbgf Joseph Ludwig Richard Petrus Hubertus Maria**, geb. **Thannheim** 22. Dez. 1882. [. . . .]  
 2) **Hfn Richard Ferdinand Maximilian Ignatius Joseph Valentin Hubertus Maria**, geb. **Thannheim** 7. Jan. 1884.  
 3) **Hfn Wilhelm Julius Rudolf Quirinus Joseph Hubertus Maria**, geb. **Thannheim** 30. März 1887.  
 4) **Hfn Wolfgang Rudolf Maria Pius Michael Joseph Hubertus**, geb. **Thannheim** 8. Mai 1888.  
 5) **Hfn Eugen Joseph Hubertus Maria**, } geb. **Thannheim** 3. Sept. 1890.  
 6) **Hfn Walter Joseph Hubertus Maria**, }

### Vaters-Schwester

aus des Großvaters, des Hfn **Heinrich**, geb. 20. Mai 1779, † 15. Okt. 1835, Ehe mit **Auguste Frein von Loz**, geb. 3. Okt. 1791, verm. . . Juni 1814, † 18. April 1857.  
**Hfn Alexandrine Klementine Marie Huberta**, geb. **Haus Kriedenbeck** 29. Aug. 1821, Stiftsdame von **Wobburg**. [Kevelaer in Rheinpreußen.]

## Schliß genannt von Görz.

Lutherisch. — **Hessischer Uradel**, der vermutlich von den **milites de Slißese** stammend seine direkte Abkunft auf **Etto I. von Schliß** (s. unten), Erbmarschall des Hochstifts **Sulda**, um 1100 zurückführt; von **Schliß gen. von Görz** 1408; Kztr. mit dem Präd. „**Wohlgeboren**“ d. d. **Wien** 15. Juli 1677 und d. d. **Passau** 21. Aug. 1683; KzG mit dem Präd. „**Hoch- und**

**Wohlgeboren** und **Wappenerhebung** mit dem der Harthausen d. d. Larenburg 10. Juni 1726; die beiden Linien stammen von zwei Söhnen des ersten Gfn Friedrich Wilhelm, † 1728. — S. Jahrg. 1834, S. 175, u. 1848, S. 252.

### I. Ältere Linie: zu Schliß.

**Schliß**, Brov. Oberhessen im Gbzgt. Hessen. — Stammvater: Gf Johann, geb. 1683, † 1747; erbl. Mtgl. der Ersten Kammer des Gbzgt. Hessen 17. Dez. 1820; „Erlaucht“ (primog.) 13. Febr. 1829. — Die Nachgeborenen führen den Titel Graf u. Gräfin von Schliß gen. von Görz.

**Emil Friedrich Franz Maximilian Graf und Herr von Schliß** genannt von Görz, Herr zu Schliß, Wegfurt und Rechberg Erl., geb. Berlin 16. Febr. 1851, Sohn des Gfn Karl, geb. 16. Febr. 1822, † 7. Dez. 1885; folgte seinem Vater; erbl. Mtgl. der Ersten Kammer des Gbzgt. Hessen, Mtgl. des Hoh. D. r.; verm. Konstanz 15. Febr. 1876 mit — **Sophia Julia Camilla Cavalcanti de Albuquerque de Villeneuve**, geb. zu Neuilly bei Paris 6. Mai 1858 (kath.).

- Kinder:** 1) Gfn **Anna Karoline Maria Franziska**, geb. München 9. Jan. 1877. [Schliß.]  
 2) **Erzbischof Karl August Konstantin**, geb. München 28. Dez. 1877, Kgl. preuß. Lt. im 1. GMat z. F. [Potsdam.]  
 3) Gfn **Elisabeth Sophia Anna Julia Lucia**, geb. Schliß 6. Aug. 1879. [Schliß.]  
 4) **Gf Friedrich Wilhelm August Franz**, geb. Schliß 5. Jan. 1882. [. . . .]  
 5) Gfn **Maria Anna**, geb. Schliß 20. Aug. 1883.  
 6) Gfn **Anna Margareta**, geb. Schliß 3. Dez. 1885.

#### Mutter.

vm. Gfn **Anna von Schliß gen. von Görz**, geb. Brzß. zu Sayn-Wittgenstein-Berleburg Durchf., geb. 5. Jan. 1827; verm. Darmstadt 7. April 1848. [Schliß.]

### II. Jüngere Linie: von Schliß gen. von Görz und Wrisberg f. Taschenbuch der Gräfl. Häuser.

## Schönborn.

**Rheinischer Uradel**, der mit **Eucharius von Schönborn** (im Unterlahnkreis, Brov. Hessen-Rarou) 1180 zuerst erscheint; Kztr. d. d. Wien 11. Febr. 1663; Erbschenken von Mainz, Erbtruchseße von Würzburg; Erwerbungen von Reichelsberg und hieran Sitz und Stimme im fränk. Kreise 27. Sept. 1671; Namen- u. Wappenvereinigung mit Heppenheim 10. Dez. 1684; Präd. „Hoch- u. Wohlgeboren“ d. d. Wien 2. Juli 1697; Mtgl. d. d. Wien 5. Aug. 1701; Ererbung der Hschoft **Wiesentheid** (s. unten) infolge der Heirat des Gfn Rudolf, geb. 23. Okt. 1677, † 22. Sept. 1754, mit **Maria Eleonora vm. Gfn Dernbach**, geb. Gfn Pappfeldt, 28. Juli 1704; Hschoftkommiffariat vom 3. Jan. 1711; Ererbung der Besitzungen des letzten Gfn von **Buchheim**, sowie Namen- und Wappenvereinigung mit **Buchaim** (Ruchheim in der oberöterr. Bez.-Opmtsch. Böcklabrud) und Übertragung des Oberst-Erblandtruchseßamtes in Oesterreich ob und unter der Enns d. d. Wien 19. Febr. 1711; oberöterr. Herrenstand 21. April 1711; Abzweigung der (25. Juli 1801 erloschenen) jüngeren Linie zu **Heuhenstamm** (in Hessen) mit **Gf Anselm**, geb. 4. Juni 1681, † 10. Juli 1726, 19. Mai 1717; Hausvertrag 25. Juli 1720; ungar. Inbigenat d. d. Wien 20. Jan. 1729; Schenkung der Hschoft **Munkacs** (in Ungarn) d. d. Larenburg 4. Jan. 1731; Erbobergespan des Beregher Komitats 8. Juli 1740; Successionsordnung 14. Sept. 1766; Ererbung der Gfl. von Pappfeldt-Gleichenschen Hschoften **Lucavic u. Blajovic in Böhmen** 1794; die folgenden Linien stammen von drei Söhnen des Gfn **Hugo Damia Erwein**, geb. 27. Okt. 1738, † 29. März 1817. — S. Jahrg. 1840, S. 213, u. 1848, S. 275.

## I. Fideikommiß (Mittlere Linie): Schönborn-Wiesentheid.

Katholisch. — Wiesentheid, Reg.-Bez. Unterfranken in Bayern. — Stammvater: Graf Franz Erwein, geb. 7. April 1776, † 5. Dez. 1840; erbl. Mgk. der Kammer der Räte in Bayern 26. Mai 1818; bayr. Verleihung des Präd. „Erlaucht“ (primog.) 22. April 1829 auf Grund des Beschlusses der Deutschen Bundesversammlung v. 13. Febr. 1829. — S. Jahrg. 1848, S. 275. — Die Nachgeborenen führen den Titel Graf u. Gräfin von Schönborn-Wiesentheid.

Arthur Franz Maximilian Graf von Schönborn-Wiesentheid Erl., geb. Würzburg 30. Jan. 1846, Sohn des Grafen Klemens August Emmerich, geb. 8. Okt. 1810, † 24. Aug. 1877, und seiner Gem. Irene geb. Gräfin Patthmani, geb. 21. Dez. 1812, verm. 24. Nov. 1838, † 25. April 1891; folgte seinem Vater; Kgl. bayr. Maj. à la suite d. A., Gkr des souv. Malt.-D. r.; verm. Schillingfürst 12. April 1871 mit Stephanie Prjij. zu Hohenlohe-Schillingfürst, geb. 6. Juli 1851, † 18. März 1882.

- Kinder:** 1) Gräfin Maria Antonie Irene Gabriele, geb. Wiesentheid 20. Jan. 1872. [Wiesentheid.]  
 2) Gräfin Marie Irene Elisabeth Franziska Johanna, geb. Wiesentheid 3. Dez. 1875. [Wiesentheid.]  
 3) Erbgrf Erwein Klemens Chlodwig Karl Maria, geb. Wiesentheid 6. Okt. 1877. [...]

## Geschwister.

- Gräfin Marie Athinaïs Josephine Ferdinande, geb. Würzburg 21. Jan. 1840, StfrD. und R. u. R. PD.; verm. Gaibach 3. Okt. 1875 mit Otto Gräfin und Herrn zu Brandis, R. u. R. a. G. u. b. M. in Lissabon.
- Graf Friedrich Karl Emmerich Joseph, geb. Würzburg 10. März 1847; verm. Wien 9. April 1888 mit — Julia Markgräfin Pallavicini, geb. 10. Mai 1857, G.D. des Mgk. bayr. Theresien-D., StfrD. [Kirchschönbach.]
- Gräfin Marie Irene Karoline, geb. Würzburg 12. Dez. 1848; verm. Gaibach 20. Okt. 1873 mit Victor Duca di Bojano. [Paris.]
- Graf Klemens Philipp Erwein, geb. Schl. Halburg 12. Juli 1855, Kgl. preuss. Maj. à la suite des Gkr.-Rgts, kndt z. Ausw. Amt, Gkr des souv. Malt.-D. r.; verm. Laband 5. Okt. 1892 mit — Maria Rosario Freiin von Welczek a. d. P. Laband, geb. 5. Okt. 1873. [Berlin.]

- Töchter:** 1) Gräfin Luise Marie Irene, geb. Laband 2. Sept. 1893.  
 2) Gräfin Irene Julie, geb. Laband 17. Juli 1895.  
 3) Gräfin Maria Katharine, geb. Berlin 8. Sept. 1896.

## Vaters-Bruder

aus des Großvaters, des Grafen Franz Erwein (s. oben) Ehe mit Ferdinanda Isabella Gräfin von Weßphalen, geb. 19. Okt. 1781, verm. 29. Juli 1802, † 11. Aug. 1818.

† Graf Erwein Damian, geb. 25. Mai 1805, † 29. April 1865; verm. . . . 1. Mai 1833 mit — Sophie Gräfin von und zu Elß, geb. 20. Febr. 1814. [Wiesentheid.]

## II. Fideikommiß (Älteste Linie): Schönborn-Buchheim, früher Schönborn-Heußenstamm.

Katholisch. — Wien, Renngasse 4. — Stammvater: Graf Franz Philipp, geb. 14. Sept. 1768, † 18. Aug. 1841; bayr. Verleihung des Prädikats „Erlaucht“ (primog.) 22. April 1829 auf Grund des Beschlusses der Deutschen Bundesversammlung vom 13. Febr. 1829. — S. Jahrg. 1848, S. 276. — Die Nachgeborenen führen den Titel Graf u. Gräfin von Schönborn-Buchheim.

Erwin Friedrich Karl Graf von Schönborn-Buchheim Erl., geb. Schl. Schönborn 7. Nov. 1842, Sohn des Grafen Karl, geb. 2. Mai 1803, † 24. April 1854, und seiner Gem. Anna geb. Gräfin Volja, geb. 4. Aug. 1806, verm. 21. Okt. 1833, † 8. April 1876; folgte seinem Vater; Oberst-Erblandtruchseß in Oesterreich

ob und unter der Gnade, Erbbergespan des Beregauer Komitats, K. u. K. Km. und GMat; verm. Wien 11. April 1864 mit Franziska Gfin von Trauttmansdorff, geb. 25. Juni 1844, † 10. Febr. 1898.

- Kinder:** 1) Gfin Anna Maria, geb. Wien 4. März 1865, StfrD.; verm. Wien 31. Aug. 1890 mit Gottfried Br. zu Hohenlohe-Langenburg Durchl.  
 2) Gfin Franziska, geb. Wien 23. März 1866, StfrD. und K. u. K. PD.; verm. Wien 10. Juni 1888 mit Konrad Br. zu Hohenlohe-Schillingfürst, Br. von Karibor und Corvey, Durchl.  
 3) Irma Karolina Gabriela Celestina, geb. Wien 19. Mai 1867, StfrD. und K. u. K. PD.; verm. Wien 19. Juni 1889 mit Maximilian Egon Fürsten zu Fürstenberg Durchl.  
 4) Erbfg Friedrich Karl Erwin, geb. Wien 23. Febr. 1869, K. u. K. Km. und Lt. der Res. des Drag.-Rgts Frhr von Bechtolsheim Nr. 15. [Schl. Schönborn in Niederösterreich.]  
 5) Hr Erwin Ferdinand Karl Kochus, geb. Schönborn 16. Aug. 1871, K. u. K. Km. und Lt. der Res. des Hus.-Rgts Br. von Thurn und Taxis Nr. 9, Alt. bei der K. u. K. Boisch. in Berlin.  
 6) Gfin Elisabeth, geb. Wien 4. Jan. 1878. [Schl. Schönborn.]

### Schwwestern.

- Gfin Maria Anna Josephine Karoline, geb. Sfarvas in Ungarn 27. Aug. 1836, StfrD.; verm. Wien 22. Okt. 1865 mit Franz Gfin Schaaffgotsche. [Preßburg.]
- Gfin Charlotte Anna Sophie, geb. Schönborn 26. Nov. 1843; verm. I) Wien 6. Juni 1863 mit Karl Gfin von und zu Arco-ValLEN, Kgl. banr. Km. (geschieden 1869); II) . . . . 5. Okt. 1869 mit Wilhelm Künsberg, Frhrn von Kronberg. [Kronberg, Oberpfalz.]
- Gfin Anna, geb. Schönborn 4. Sept. 1848, StfrD.; verm. Schönborn 21. Juli 1869 mit Anton von Lubwigstorff, Frhrn von Goldlamp. [Deutsch-Altenburg.]

### III. Böhmisches Fideikommiß (Jüngste Linie).

Katholisch. — Prag. — Stammvater: Gf Friedrich Karl, geb. 2. Aug. 1781, † 24. März 1849; dem Haupte dieser Linie steht das Prädikat „Erlaucht“ nicht zu, weil der Besitz nicht reichsfürstlichen Gebietes war; erbl. Mtgl. des Herrnh. des österr. Reichsrats . . . 1881. — 6. Jahrg. 1849, S. 263; 1862, S. 276, und 1889, S. 187. — Die Mtgl. dieser Linie führen den Titel Graf u. Gräfin Schönborn.

Karl Friedrich Joseph August Maria Erwein Franz Graf Schönborn, geb. Prag 10. April 1840, Sohn des Gfn Erwein, geb. 17. Mai 1812, † 12. Jan. 1881; folgte seinem Vater im Besitze der Fideikommissen und Güter Lutavic, Pischovic, Přestice, Malešic und Kojolup im Kr. Pilsen, sowie der Fideikommiss Dlazkovic mit Bodjevic und Skalka im Kr. Leitmeritz, erbl. Mtgl. des Herrnh. des österr. Kats., Landtagsabgeordneter, K. u. K. Km. und GMat; verm. I) Konopischt 11. Sept. 1861 mit Johanna Brzff. von Lobkowitz, geb. 16. Juni 1840, † 5. Aug. 1872; II) Březina 13. Sept. 1875 mit — Zdenka Gfin von Sternberg, geb. 16. April 1846, StfrD. und K. u. K. PD.

**Kinder:** a) **1r Ehe:** 1) Erbfg Johann von Nepomuk Maria Friedrich Karl Joseph Eugen Richard, geb. Prag 3. April 1864, K. u. K. Km.; verm. Prag 17. Juni 1889 mit — Anna Gfin von Wurmbrand-Stuppach, geb. 23. April 1868, StfrD. [Prag.]

**Kinder:** (1) Gf Maria Karl Johann Aloysius Andreas Heinrich Erwein, geb. Prag 28. Nov. 1890.

(2) Gfin Eugenie Maria Sidonia Anna Johanna Klothilde, geb. Pischovic 3. Juni 1892.

(3) Gf Heinrich Marie Johann Adalbert Alexander Aloys, geb. Prag 13. Febr. 1896.



- 2) **Gf Maria Friedriche Karl Johann Joseph Eugen Franz von Alfissi**, geb. Malešitz 4. Okt. 1865, K. u. K. Lt. a. D.; verm. Prag 21. Mai 1898 mit — **Sophie a. d. H. der Fürstin Kantakuzenes**, geb. . . . 11. Okt. 1872. [Prag.]  
Sohn: **Gf Maria Karl Friedrich Konstantin**, geb. . . . 1. März 1899.
- 3) **Gf Maria Joseph Leopold Ottmar Eugen Karl**, geb. Malešitz 15. Nov. 1866. [Wariš.]
- 4) **Gf Maria Franz Dominik Karl**, geb. Malešitz 4. Aug. 1870, K. u. K. Km. und Lt. in der **Reg. des Drag. Regts Carl V. Leopold Hrz von Leobringen und Bar Nr. 7**; verm. Korompa 15. April 1896 mit — **Gabriele Gfin Hotek**, geb. 11. März 1868. [Wien]  
**Cohter**: **Gfin Marie Henriette Johanna Gabriele Franziska Josepha Antonia Altonia**, geb. Wien 2. Jan. 1897.
- 5) **Gfin Maria Christine Karoline Anna Theresia Johanna**, geb. Malešitz 11. Juni 1872; verm. Prag 2. Juli 1890 mit **Friedrich Pr. von Schwarzenberg Durchl.**
- b) **Pr Ghe**: 6) **Gfin Maria Theresie Kunigunde Christina Johanna Agnes Ernestina Sidonia Karolina**, geb. Prag 10. Jan. 1878. [Prag.]
- 7) **Gf Zdenko Maria Alois Karl Wilhelm**, geb. Prag 10. Febr. 1879. [Prag.]
- 8) **Gf Maria Adalbert Erwein Karl Laurenz**, geb. Malešitz 16. Aug. 1881. [Prag.]

### Geschwister.

1. **Gf Friedrich Erwein Maria Karl Franz Johann Thomas**, geb. **Dlaškovice** 11. Sept. 1841, Dr. jur., K. u. K. Km. und **GMar. Min. der Justiz a. D.** und lebensl. **Mgl. des Herrenb. des oesterr. KKats. 1. Präs. des K. K. Verwaltungsgerichtshofs, (Mr des souv. Malt.-D. ic.**; verm. Wien 30. Jan. 1869 mit — **Therese Gfin Czernin von und zu Chudenitz**, geb. 19. Dez. 1843, **StkD. und K. u. K. PD.** [Wien, Schellinggasse 1.]
2. † **Gf Franz**, f. **Neurolog.**
3. **Gfin Anna Maria Auguste Elisabeth Franziska Karoline Altonia**, geb. **Dlaškovice** 20. Juni 1845, **StkD.**; verm. Prag 31. Jan. 1866 mit **Ernst Febrn von Gudenus**. [Ibannhauzen in Steiermark.]
4. **Gfin Maria Elisabeth Augusta Josepha Ervina Christina Angela**, geb. **Dlaškovice** 4. Sept. 1848; verm. Prag 26. Okt. 1871 mit **Egon von Schönberg**. [Neubischoenberg im Kar. Sachien.]
5. **Gfin Maria Wilhelmine Elisabeth Karolina Sidonia**, geb. **Dlaškovice** 25. Juni 1851. [Prag.]
6. **Gf Adalbert Maria Franz August**, geb. **Dlaškovice** 2. Juli 1854, K. u. K. Km., **Landes-Ger.-Adjunkt, Landtagsabgeordneter und Landesauschussbeisitzer des Kgr. Böhmen**; verm. Haid 10. Sept. 1889 mit — **Delheid Przij. zu Löwenstein-Wertheim-Rosenberg Durchl.**, geb. 17. Juli 1865. [Prag.]
- Kinder**: 1) **Gfin Marie Christine Sacilia Ludmilla Elisabeth Altonia**, geb. **Prag** 22. Nov. 1890.
- 2) **Gf Joseph Maria Karl Erwein Alois Benedikt Franz Peter Paul Johannes Sebastian**, geb. **Prag** 26. Jan. 1892.
- 3) **Gfin Agnes Maria Serbie**, geb. **Prag** 16. Nov. 1893.
- 4) **Gfin Maria Benedikta Wilhelmine Anna Gusebia Altonia**, geb. **Prag** 29. Okt. 1896.
- 5) **Gf Maria Erwein Karl** . . . **Bernhard Maurus**,
- 6) **Gf Maria Franz de Paula Wenzel Salvator Antonius von** } geb. **Prag**  
**Padua Paulus Grein**, } 15. Jan. 1899.
7. **Gfin Maria Paula Zoë Elisabeth Auguste Vincenzia**, geb. **Prag** 22. Jan. 1861; verm. **Prag** 6. Mai 1883 mit **Zdenko Pr. von Lobkowitz Durchl.**

### Mutter.

- vv. **Gfin Christine Schönborn**, geb. **Gfin von Prühl**, geb. 28. März 1817, **StkD. und K. u. K. PD.**; verm. **Prag** 11. Juli 1839. [Prag.]

## S c h ö n b u r g.

Dynasten in Franken, Thüringen, Böhmen und Sachsen, die mit Hermann von Schönburg zu Glauchau, Stifter des Klosters Geringswalde, 1182 zuerst erscheinen; Herren zu Waldenburg um 1300; böhm. Herrenstand d. d. Prag Samstag nach Pfingstsonntag 1316; Erwerbung der Hfschaft Richtenstein 1380; Kais. Belehnung mit der 1406 erworbenen Hfschaft Gartenstein d. d. Frankfurt 31. Juli 1442; die folgenden Linien stammen von zwei Söhnen des Ernst von Schönburg († 1534); Erneuerung des Hfsständes mit dem Präd. „Hoch- und Wohlgeboren“ d. d. Wien 7. Aug. 1700; das Gesandtenhaus hat 2 Siege in der Ersten Kammer des Kgr. Sachsen seit 4. Sept. 1831. — S. Jahrg. 1836, S. 222, und 1848, S. 212.

### A. Obere (fürstliche) Linie.

Stammvater: Hugo Herr von Schönburg zu Glauchau und Waldenburg, † 1565; Verleihung des Titels „Wohlgeboren“ d. d. Regensburg 26. Okt. 1640; Kfürst mit dem Präd. „Hochgeboren“ d. d. Frankfurt a. M. 9. Okt. 1790; Besitzteilungen zwischen zwei Söhnen des Fürsten Otto Karl Friedrich, geb. 2. Febr. 1758, † 29. Jan. 1800, von denen die folgenden Äste stammen, 1813.

#### 1. Ast: Schönburg-Waldenburg.

Lutherisch. — Waldenburg im Kgr. Sachsen. — Stammvater: Fürst Otto Viktor, geb. 1. März 1785, † 16. Febr. 1859; böhm. Infant d. d. Wien 11. Juni 1818; österr. Bestätigung des Präd. „Durchlaucht“ d. d. Preßburg 4. Nov. 1825. — Die Nachgeborenen führen den Titel Prinz u. Prinzessin von Schönburg-Waldenburg ebenfalls mit dem Präd. Durchl.

Otto Viktor Hugo Sigismund Fürst, Graf und Herr von Schönburg, Graf und Herr zu Glauchau und Waldenburg, auch der niederen Hfschaft Gartenstein, Durchl., geb. Potsdam 22. Aug. 1882, Sohn des † Erbpr. Viktor, geb. 1. Mai 1856, † 18. Nov. 1888, folgte seinem Großvater, dem Fürsten Otto Friedrich, geb. 22. Okt. 1819, † 18. Dez. 1893, im Besitze der Reges-Hfschaften Waldenburg, Richtenstein und Stein.

#### Geschwister.

1. Prinz. Sophie Helene Cäcile, geb. Potsdam 21. Mai 1885.
2. Pr. Günther Alexander Johann Wilhelm, geb. Potsdam 30. Aug. 1887.

#### Mutter.

vm. Erbprinz. Lucie von Schönburg-Waldenburg Durchl., geb. Prinz. zu Sann-Wittgenstein-Verleburg, geb. 18. März 1859; verm. Waldenburg 22. April 1880. [Richtenstein in Sachsen.]

#### Vaters-Geschwister

aus des Großvaters, des Fürsten Otto (s. oben) Ehe mit Pamela Freiin von Labunska (s. unten).

1. Prinz. Elisabeth Mathilde, geb. Dresden 27. April 1864; verm. Waldenburg 6. Febr. 1894 mit Ernst Hfn von Wurmbrand-Stuppach.
2. Pr. Otto Sigismund, geb. Waldenburg 8. April 1866, Dr. jur., Herr der Hfschaft Glagen in Böhmen. [Glagen.]
3. Pr. Heinrich Otto Friedrich, geb. Waldenburg 17. Sept. 1867, Kgl. preuß. Vlt. à la suite d. A. [Pomßen.]
4. Prinz. Helene Luise, geb. Dresden 31. Dez. 1869. [Pomßen.]

#### Großmutter.

vm. Fürstin Pamela von Schönburg-Waldenburg Durchl., geb. Freiin von Labunska, geb. Kafuschki im Gouv. Witebsk 31. Aug. 1837 (ath.); verm. Warschau 22. April 1855 mit dem Fürsten Otto, s. oben. [Pomßen.]

#### Großvaters-Geschwister

aus des Urgroßvaters, des Fürsten Otto Viktor (s. oben) Ehe mit Thelma Prinz. von Schwarzburg-Rudolstadt, geb. 28. Febr. 1795, verm. 11. April 1817, † 4. Jan. 1861.

1. † Pr. Hugo, geb. 29. Aug. 1822, † 9. Juni 1897; verm. 29. April 1862 mit Hermine Prinz. Reuß ält. Linie, geb. 25. Dez. 1840, † 4. Jan. 1890.

- Kinder:** 1) Hr. Heinrich, geb. Drossig 8. Juni 1863, (Sekundogenitur-) Kf. Herr auf Drossig und Quefnitz in der Prov. Sachsen, Herr der Pfschaft Szelejowo in Preußen, Kgl. preuß. Mittm. u. GSt. Chef im Leib-GHuf.-Rgt. GR des Job.-D. u.; verm. Langenzell 6. Okt. 1898 mit — Olga Przj. zu Löwenstein-Wertheim-Neuburg, geb. 25. Okt. 1880. [Wotsdam.]
- 2) Przj. Margarete, geb. Drossig 18. Juli 1864; verm. Drossig 4. Okt. 1888 mit Heinrich Pr. von Schönau-Carolath.
- 3) Przj. Elisabeth, geb. Drossig 8. Nov. 1867. [Drossig.]
- 2) Przj. Mathilde, geb. Waldenburg 18. Nov. 1826; verm. Waldenburg 27. Sept. 1847 mit Adolf Pr. von Schwarzburg, † 1. Juli 1876.
- 3) Hr. Georg, geb. Waldenburg 1. Aug. 1828, (Tertioogenitur-) Kf. Herr auf Laas und Schneeberg u. in Krain, sowie Herr auf Hermsdorf und Grünberg in Sachsen, Kgl. sächs. Gen. der Kav. u. Gen.-Adjut. Sr. Maj. des Königs; verm. Rheba 7. Okt. 1862 mit — Luise Przj. von Bentheim-Tecklenburg, geb. 7. Febr. 1844. [Hermsdorf bei Dresden]

- Kinder:** 1) Hr. Hermann Georg Viktor Adolf, geb. Hermsdorf 9. Jan. 1865, Kgl. sächs. Mittm. a. la suite d. A. und 2. Leg.-Sekr. bei der Kais. D. Botschaft in St. Petersburg.
- 2) Hr. Ulrich Georg, geb. Hermsdorf 25. Aug. 1869, Kgl. sächs. Vlt. im GReiter-Rgt, kmtd als Assistent zur Mil.-Meitanstalt Dresden.
- 3) Przj. Anna Luise, geb. Hermsdorf 19. Febr. 1871; verm. Rudolstadt 9. Dez. 1891 mit Günther Fürsten zu Schwarzburg-Rudolstadt.
- 4) Hr. Karl Ernst, geb. Waldenburg 8. Juni 1836, (Quartogenitur-) Kf. Herr auf Gauernitz in Sachsen, Schwarzenbach a./Saale mit Fahrenbühl, Förbau u. Bug in Bayern, KMr des Job.-D. u.; verm. Peterswaldbau 25. Nov. 1863 mit — Helene Gfin zu Stolberg-Bernigerode, geb. 11. April 1840. [Gauernitz bei Meissen.]

- Kinder:** 1) Przj. Thekla Donata Charlotte, geb. Gauernitz 7. Aug. 1867; verm. Gauernitz 17. April 1896 mit Gustav Erbgfin zu Jienburg u. Büdingen in Meerbolz.
- 2) Hr. Viktor Friedrich Ernst, geb. Gauernitz 20. Okt. 1872 (kath. seit 5. Juni 1895), Geh.-Rm. di spada e cappa Sr. H. des Papstes, GR des sow. Malz.-D.; verm. Venedig 26. April 1897 mit — Alir Przj. von Bourbon Kgl. Hob., geb. 29. Juni 1876 (kath.). [München.]
- 3) Przj. Mathilde Renata Helene, geb. Gauernitz 10. Sept. 1878. [Gauernitz.]

## 2. Abt: Schönburg-Hartenstein.

Katholisch. — Wien, Rainergasse 11. — Stammvater: Hr. Heinrich Eduard, geb. 11. Okt. 1787, † 16. Nov. 1872, der von seinem unvermählt gebliebenen Bruder, dem Hr. Alfred, geb. 24. April 1786, † 13. Jan. 1840, die Pfschaft Hartenstein erbte; Bestätigung des Prädikats „Durchlaucht“ d. d. Wien 9. Okt. 1843; böhm. Intolat d. d. Wien 26. Sept. 1845; erbl. Mtgl. des Herrnh. des österr. Reichsrats . . . — S. Jahrg. 1848, S. 212, und 1849, S. 202. — Die Nachgeborenen führen den Titel Prinz u. Prinzessin von Schönburg-Hartenstein ebenfalls mit dem Präd. Durchl.

Eduard Aloys Maria Alexander Konrad Fürst von Schönburg-Hartenstein Durchl., geb. Karlsruhe 21. Nov. 1858, Sohn des Fürsten Alexander, geb. 6. März 1826, † 1. Okt. 1896, und seiner Gem. Karoline Przj. von und zu Liechtenstein, geb. 27. Febr. 1836, verm. 3. Juni 1855, † 28. März 1885; folgte seinem Vater; erbl. Mtgl. des Herrnh. des österr. Rats, K. u. K. Rm., GRat und Oberstlt. d. Res., Bundespräz. der österr. Gesellsch. vom Roten Kreuz; verm. Wien 23. April 1887 mit — Johanna Gfin Colloredo-Mannsfeld, geb. 27. Juli 1867, Ekt.-D. und K. u. K. PD.

**Kinder:** 1) Hr. Alexander Hieronymus Aloys Karl Immaculata Maria, geb. Wolfsthal 28. Juli 1888.

- 2) Hr. Hieronymus Joseph Alois Maria, geb. Pressburg 1. Nov. 1889.
- 3) Przjñ. Aglaë Karoline Margarete Maria Johanna Marcella, geb. Pressburg 16. Jan. 1891.
- 4) Przjñ. Karoline Franziska Maria Theresia Johanna Bartholomäa, geb. Dobřich 24. Aug. 1892.
- 5) Przjñ. Maria Theresia Ernestine Monika, geb. Berlin 4. Febr. 1896.
- 6) Przjñ. Margarete Ernestine Elisabeth Aglaë Johanna, geb. Wien 14. Dez. 1897.

### Geschwister.

1. Przjñ. Ludovika Marie Theresie Josephine Franziska, geb. Ettlingen 3. Juli 1856; verm. Wien 27. Nov. 1879 mit Vertram Graf von Quadt-Bohradt-Jény Grl.
2. Przjñ. Franziska Marie Karoline Josephine Theresie, geb. Karlsruhe in Baden 28. Aug. 1857, EitrD. und K. u. K. P.D.; verm. Wien 26. April 1876 mit Eugen Graf Czernin von und zu Chudenik. [Wien, Landesgerichtsstr. 9.]
3. Przjñ. Maria Theresia Ludovika, geb. München 17. Dez. 1861, EitrD.; verm. Wien 6. Juni 1885 mit Eduard Pr. von Auerberg.
4. Hr. Otto Eduard Maria Alexander, geb. München 24. März 1863, Benediktinermönch im Kloster Emaus in Prag.
5. Pr. Johann Maria Alois Otto Heinrich Alexander, geb. Enzelsfeld 12. Sept. 1864, K. u. K. Km. und Leg.-Rat bei der Gesandtschaft in Bukarest, K. K. Okt. in der Evidenz der P.D.; verm. Wien 27. April 1897 mit — Sophie Przjñ. zu Dettingen-Dettingen und Dettingen-Wallerstein, geb. 4. Okt. 1878. [Kothen Photta, Böhmen.]

**Tochter:** Przjñ. Karoline Ernestine Franziska Marie, geb. Wien 23. Dez. 1898.

## B. Untere (gräfliche) Linie.

**Stammvater:** Wolf Herr von Schönburg zu Glauchau und Waldenburg, † 1581; „Erlaucht“ 13. Febr. 1829. Infolge Reskesses mit dem Kgr. Sachsen d. d. 29. Okt. 1878 steht auch den Nachgeborenen dieser Linie das Prädikat „Erlaucht“ zu; die folgenden Äste stammen von zwei Söhnen des Stammvaters.

### 1. Ast: Schönburg-Glauchau.

Lutherisch. — Glauchau im Kgr. Sachsen. — Stammvater: Wolf Graf (1629); — S. Jahrg. 1849, S. 264. — Die Nachgeborenen führen den Titel Graf u. Herr u. Gräfin u. Herrin von Schönburg-Glauchau.

Richard Klement Graf und Herr von Schönburg, Graf und Herr zu Glauchau und Waldenburg, wie auch der niederen Hschart Hartenstein, der Hscharten Lichtenstein u. Stein etc., Grl., geb. Berlin 19. Nov. 1829, Sohn des Grafen Heinrich, geb. 14. Sept. 1794, † 12. März 1881, und seiner Gem. Klementine geb. Przjñ. von Schönburg-Waldenburg, geb. 9. März 1789, verm. 17. Mai 1820, † 1. Okt. 1863; folgte seinem Vater; Herr der Reichsherrschaft Hinter-Glauchau, der Hschart Rochsburg in Sachsen und der Rittergüter Gufow u. Blakow in Preußen, Maj. des preuß. Herrenh. auf Lebenszeit, Kgl. preuß. Gen.-Maj. à la suite d. N., Mitr. des Joh.-D. etc.; verm. I) Lichtenstein 29. Nov. 1856 mit Ottilie Przjñ. von Schönburg-Waldenburg, geb. 3. Mai 1830, † 3. Nov. 1880; II) Karlsruhe 26. Okt. 1886 mit — Ida Frieda Freiin von Fabrice, geb. Pegau 29. Aug. 1864, E.D. des Kgl. bayr. Theresien-D.

### Geschwister.

1. Gräfin Henriette Marie Elisabeth, geb. Glauchau 1. Nov. 1821, Herrin auf Neskchau in Sachsen, E.D. des Kgl. bayr. Theresien-D. [Neskchau.]
2. † Hr. Friedrich, geb. 22. Mai 1823; † 12. Okt. 1897; verm. Prag 3. Nov. 1852 mit — Gabriele Przjñ. zu Windisch-Grätz Durchl., geb. 23. Juli 1824 (kath.), EitrD. [Graz.]

## 2. Abt: Schönburg-Förderglauchau.

Katholisch. — Glauchau und Wechselburg im Agr. Sachsen. — Stammvater: Wolf Heinrich, † 5. Dez. 1657. — S. Jahrg. 1849, S. 265. — Die Nachgeborenen führen den Titel Graf u. Herr u. Gräfin u. Herrin von Schönburg-Förderglauchau.

J o a c h i m Maria Joseph Franz de Paula Anton Alfons Graf und Herr von Schönburg, Graf und Herr zu Glauchau und Waldenburg, wie auch der niederen Pfischafft Hartenstein, der Pfischaffen Lichtenstein und Stein etc., Grf., geb. Wechselburg 20. Juli 1873, Sohn des Grfn Karl, geb. 13. Mai 1832, † 27. Nov. 1898, und seiner 1. Gem. Adelheid geb. Grfn von Nechtern-Limpurg, geb. 1. Febr. 1845, verm. 10. Nov. 1864, † 25. Juli 1873; folgte seinem Vater im Besitze der Regesherrschaft Förderglauchau und der Pfischaffen Penig und Wechselburg; Kgl. sächs. Lt. à la suite d. A., Grftr des souv. Malt.O.; verm. Prag 1. Okt. 1898 mit — O k t a v i a Grfn Ghotel von Ghotkova u. Wognin, geb. 5. Mai 1873.

**Sohn:** Erbgf Friedrich Karl Heinrich Ludwig Boguslaw Anton Jakob Joseph Joachim Maria, geb. Schl. Wechselburg 26. Juli 1899.

## Stiefmutter.

vv. Grfn S o p h i e von Schönburg Grf., geb. Grfn von Urjel a. d. H. der Herzöge von Urjel, geb. 29. Juni 1851; verm. Brüssel 19. März 1879. [Wechselburg.]

## Vaters-Schwester

aus des Großvaters, des Grfn Alban, geb. 18. Nov. 1804, † 23. März 1864, Ehe mit Amalie Grfn von Zenison-Walworth, geb. 11. Jan. 1806, verm. 15. Jan. 1824, † 3. April 1880.

Grfn Luise Wilhelmine J d a, geb. Wechselburg 14. Juni 1829 (luth.); verm. Wechselburg 7. Juni 1853 mit Friedrich Ludwig Bernhard Frhn von Jabrice, † 29. Juni 1866. [Hochsburg bei Penig.]

## Schwarzenberg

(a. d. H. der Herren von Seinsheim).

Katholisch. — Kränkischer Uradel, der mit Sifribus de S o w e n s h e i m (später Saunsheim, jetzt Seinsheim im bayr. Reg.-Bez. Unterfranken) 1172 zuerst urkundlich erscheint; Erwerb der Pfischafft S c h w a r z e n b e r g (im bayr. Reg.-Bez. Mittelfranken) 1405—1421; Krzhe am St. Laurentztag 1429; Wf mit Wappenbesserung (Türkenkopf) d. d. Prag 5. Juni 1599; kayer. Landmann 6. April 1647; ungar. Jndigenot 1659; Kfürst (primoq.) d. d. Wien 14. Juli 1670; Großes Palatinat 1671; Wf zu Sulz (im württ. Schwarzwaldfreife) und Vdgf im Kleggau (Klettgau bei Schaffhausen) infolge der Heirat des Grfn Ferdinand Wilhelm mit Maria Anna, Erbtöchter des letzten Vdgfn von Sulz und im Kleggau, † 1687, 8. Febr. 1688; Kfürstung der Vdgfschafft Kleggau d. d. Wien 20. Juli 1689; Eig und Stimme auf der schwäb. Fürstenbank 30. Nov. 1696; Stiftung der beiden Majorate 22. Okt. 1703; Ausdehnung des Fürstenstandes auf die gesamte Defcebenz d. d. Wien 8. Dez. 1746; „Durchlaucht“ 18. Aug. 1825. — S. Jahrg. 1836, S. 226, u. 1848, S. 213.

## I. Erstes Majorat.

Schl. Libéitz in Böhmen und Wien III. Kennweg Nr. 2. — Erster Majoratsherr: Fürst Adam Franz, geb. 25. Sept. 1680, † 11. Juni 1732; Ererbung des Hzats Krumau (in Böhmen) von der Witwe des letzten Fürsten von Gggenberg 1719 und Hzg zu Krumau d. d. Wien 28. Sept. 1728; Fürst Joseph Johann, geb. 27. Jan. 1769, † 19. Dez. 1833, tritt das zweite Majorat an seinen jüngeren Bruder ab (s. unten) 18. Dez. 1802; erbl. Mtgl. des Herrenth. des oesterr. Rates d. d. Wien 18. April 1861. — S. Jahrg. 1849, S. 203. — Die Nachgeborenen führen den Titel Prinz u. Prinzessin zu Schwarzenberg ebenfalls mit dem Präd. Durchl.

A d o l f Joseph Johann Eduard Fürst und Herr zu Schwarzenberg, gefürsteter Landgraf im Kleggau, Graf zu Sulz, Herzog zu Krumau, Durchl., geb. Wien 18. März 1832, Sohn des Fürsten Johann Adolf, geb. 22. Mai 1799, † 15. Sept.

1888, und seiner Gem. Eleonore geb. Prjß. von u. zu Liechtenstein, geb. 26. Dez. 1812, verm. 23. Mai 1830, † 27. Juli 1873; folgte seinem Vater; erbl. Mtgl. des Herrnh. des oesterr. Kats, K. u. K. Gtat und Major a. D., Nr des oesterr. D. v. Wlief z.; verm. Wien 4. Juni 1857 mit — Zda Prjß. von u. zu Liechtenstein, geb. 17. Sept. 1839, StfD. und K. u. K. PD.

**Kinder:** 1) Prjß. Eleonore Johanna Marie, geb. Seebenstein 24. Juni 1858, StfD. und K. u. K. PD.; verm. Wien 22. Mai 1883 mit Heinrich Gfn von Lamberg, K. u. K. KMt. u. Mil.-Jnsp. der K. K. Pferdezuchtanstalten. [Wien.]

2) Erbpr. Johann Nepomuk Adolf Maria Hubert Marimin, geb. Wien 29. Mai 1860, K. u. K. Dkt. der Ref. des Drag.-Kats Fürst zu Windisch-Grätz Nr. 14; verm. Wien 27. Aug. 1889 mit — Theresie Gfn von u. zu Trauttmansdorff-Weinsberg, geb. 9. Febr. 1870, StfD. und K. u. K. PD. [Protivin in Böhmen und Wien IV, Heugasse 20.]

**Kinder:** (1) Pr. Adolf Johann Maria Franz Joseph Hubertus Agapet, geb. Frauenberg 18. Aug. 1890.

(2) Pr. Karl Felix Benedikt Maria Hubert Medardus, geb. Frauenberg 8. Juni 1892.

(3) Prjß. Zda Huberta Maria Benedikta Theresia Vincenzia Melita, geb. Wien 10. März 1894.

(4) Prjß. Josep h i n e Gabriele Maria Benedikta Huberta Candida, geb. Protivin 3. Okt. 1895.

(5) Prjß. Anna Maria Benedikta Huberta Vinzentia, geb. Frauenberg 23. Sept.

(6) Pr. Edmund Karl Maria Benediktus Hubertus, geb. 1897.

3) Prjß. Franziska de Paula, geb. Frauenberg 21. Sept. 1861, StfD. und K. u. K. PD.; verm. Wien 14. April 1880 mit Nikolaus Gfn von Esterházy, Erbn zu Galántha, Gfn von Forchtenstein. [Stáfar bei Stuhlweissenburg.]

4) Pr. Aloys Johannes Maria Avollinarius Hubertus, geb. Libéjig 23. Juli 1863, K. u. K. Dkt. der Ref. des Ul.-Kats Nr. 1. [Ušár bei Kis-Bér.]

5) Prjß. Marie Aloysia, geb. Wien 31. März 1865, Nonne mit dem Klostersnamen Maria Benedikta im Kloster der beuronischen Benediktinerinnen in Smidhow bei Prag.

6) Pr. Felix Medardus Hubert, geb. Libéjig 8. Juni 1867, K. u. K. Hptm. im Gen.-Stabe; verm. Kleinheubach 15. Juni 1897 mit — Anna Prjß. zu Löwenstein-Wertheim, geb. 28. Sept. 1873. [Prešburg.]

7) Pr. Georg Maria Hubert Pantaleon, geb. Libéjig 27. Juli 1870, K. u. K. Dkt. im Ul.-Kgt Nr. 12. [Stuhlweissenburg.]

8) Pr. Karl Laurenz Maria Hubert, geb. Libéjig 10. Aug. 1871, Dr. jur., K. u. K. Lt. der Ref. des Ul.-Kats Nr. 12 und Pötsch.-Att. [St. Petersburg.]

9) Prjß. Theresie Maria Huberta Agnes Franziska Hermengild, geb. Wittingau 13. April 1873. [Wien.]

### Schwester.

Pr. Marie Leopoldine, geb. Wien 2. Nov. 1833, StfD. und K. u. K. PD.; verm. Wien 23. Juni 1851 mit Ernst Gfn von Waldstein-Wartenberg. [Prag.]

## II. Zweites Majorat.

**Borkl in Böhmen.** — Stammvater: Fürst Karl Philipp, geb. 15. April 1771, † 16. Okt. 1820, jüngerer Bruder des Fürsten Joseph Johann (s. I. Majorat); oesterr. Wappenvermehrung d. d. Paris 21. April 1814; erbl. Mtgl. des Herrnh. des oesterr. Kats d. d. Wien 18. April 1861. — 6. Jahrg. 1849, S. 205. — Die Nachgeborenen führen den Titel Prinz u. Prinzessin von Schwarzenberg ebenfalls mit dem Präd. Durchl.

Karl Fürst von Schwarzenberg, gefürsteter Landgraf im Kleggau, Graf von Sulz, Durchl., geb. Prag 5. Juli 1824, Sohn des Pr. Karl, geb. 21. Jan. 1802, † 26. Juni 1868, und seiner Gem. Josephine geb. Gfn Bratislaw-Mitrowiz, geb. 16. April 1802, verm. 26. Juli 1823, † 17. April 1881; folgte seinem Oheim,

dem Fürsten Friedrich', geb. 30. Sept. 1800, † 6. März 1870; erbl. Mtgl. des Herrenh. des österr. KKars, K. u. K. WSKar, Maj. a. D., Kr des österr. D. v. (W)lies etc.; verm. Prag 5. März 1853 mit — **Wilhelmine** Brzj. von Dettingen-Dettingen und Dettingen-Wallerstein, geb. 30. Dez. 1833, StfrD. und K. u. K. PD.

**Kinder:** 1) † Brzj. Anna Maria, f. Nekrolog.

2) Brzj. **G a b r i e l e** Josefbine Maria Dionisia, geb. Prag 9. Okt. 1856, StfrD. und K. u. K. PD.; verm. Prag 23. Mai 1882 mit Franz Gfn Tellez da Silva Tarouca. [Echl. Ged. in Mähren.]

3) Erbr. **K a r l** Friedrich Edmund Emanuel, geb. Gimelic 1. Juli 1859, K. K. Ministerialkonsirist u. Lt., GKr des Malt.-D.; verm. I) Wien 20. Mai 1885 mit Marie Gfn Rinský von Wschitz und Tettau, geb. 18. Okt. 1866, † 11. Mai 1889; II) Wien 24. Nov. 1891 mit — **I d a** Gfn Henes, Freiin zu Stüchstein, geb. 31. Aug. 1870, StfrD. und K. u. K. PD. [Echl. Wosjow in Böhmen und Prag.]

**Kinder:** a) 1r Ehe: (1) Fr. **K a r l** Friedrich Johann Alfons Ignaz Alexander Marie, geb. Prag 26. Febr. 1886.

b) 2r Ehe: (2) Fr. **E r n s t** Johann Nepomuk Benedikt Maria, geb. Wosjow 11. Okt. 1892.

(3) Brzj. **M a r i e** Wilhelmine (Leonore, geb. Wosjow 8. Juni 1896.

(4) Brzj. **L e o n o r e** Maria Anna Josepha I d a, geb. Wosjow 15. Aug. 1899.

4) Brzj. **I d a** Maria Albertine, geb. Prag 8. April 1861; verm. 2. Sept. 1886 mit Johann Gfn Kajanský von Lukawa. [Manetin in Böhmen.]

5) Fr. **F r i e d r i c h** Edmund Marzell, geb. Worlik 30. Okt. 1862, Dr. jur. utr. u. K. K. Lt.; verm. Prag 2. Juli 1890 mit — **C h r i s t i n e** Gfn von Schönborn, geb. 11. Juni 1872. [Prag.]

6) Brzj. **M a r i e** Gabriele Anna Franziska, geb. Worlik 2. Okt. 1869, StfrD.; verm. Prag 23. Jan. 1895 mit Ferdinand Erbgjn von und zu Trautmansdorff-Weinsberg.

## S o l m s.

Dynasten und Uragrafen des Lahngaaues, die mit Marquard I. Gfn zu Solms (nach dem gleichnamigen Nebenfluß der Lahn) 1129 zuerst urkundlich erscheinen; Gf zu Solms in Braunfels (f. unten) 1226; die folgenden Stämme gingen aus von zwei Söhnen des Gfn Otto zu Solms-Braunfels. † 27. Okt. 1409. — S. Jahrg. 1834, S. 207; 1836, S. 231, und 1848, S. 216 und 280.

### A. Bernhardischer Stamm: Solms-Braunfels.

Evangelisch u. katholisch. — Braunfels bei Weplar in Rheinpreußen. — Stammvater: Bernhard II. Gf zu Solms-Braunfels, Herr zu Greifenstein und Hungen, † 6. Aug. 1459; KZürstenstand mit Wappenbesserung und dem Präd. „Hochgeboren“ d. d. Frankfurt a. M. 22. Mai 1742; kurfürchl. Anerkennung 5. Aug. 1743; Einführung der Erstgeburt 18. Okt. 1783; erbl. Mtgl. der Ersten Kammer des Gbzgt. Hessen 17. Dez. 1820; „Durchl.“ 18. Aug. 1825; erbl. Mtgl. des preuß. Herrenh. 12. Okt. 1854. — S. Jahrg. 1848, S. 216. — Die Nachgeborenen führen den Titel Prinz u. Prinzessin zu Solms-Braunfels ebenfalls mit dem Präd. Durchl.

**G e o r g** Friedrich Viktor Heinrich Joseph Wilhelm Maria Johannes Emanuel Fürst zu Solms-Braunfels, Graf zu Greifenstein, Lichtenstein und Hungen, auch Tecklenburg, Grichingen und Kingen, Herr zu Münzenberg, Nbeda, Wildensfels, Sonnenwalde, Püttlingen, Dorfweiler und Beaucourt, Durchl., geb. Frankfurt a. M. 13. Dez. 1890, Sohn des Fürsten Georg, geb. 18. März 1836, † 3. April 1891.

### Schwwestern (kath.).

1. Brzj. **M a r i a** Franziska de Paula Antoinette Karoline Friederike Amalie Katharine, geb. Baden-Baden 20. Okt. 1879. [Kolmar.]

2. **Przß. Luise Anna Ernestine Margarete Elisabeth Maria Gabriele**, geb. Baden-Baden 11. Sept. 1885.

### Mutter.

- vm. **Fürstin Emanuela Maria Christine Valentine zu Solms-Braunfels Durchl.**, geb. a. d. H. der Principi di Tricase-Moliterno, geb. Neapel 19. Febr. 1854 (kath.); verm. Lugano 5. Aug. 1878 (wiederverm. Köln 16. Mai 1895 mit Alexander Pr. zu Hohenlohe-Schillingfürst, von Ratibor u. Corven).

### Vaters-Geschwister

aus des Großvaters, des Pr. Wilhelm, geb. 30. Dez. 1801, † 12 Sept. 1868, Ehe mit Marie Gün Rinsky, geb. 19. Juni 1809, verm. 8. Aug. 1831, † 5. Dez. 1892.

1. **Przß. Elisabeth Friederike Ernestine Therese Marie Ferdinande Wilhelmine**, geb. Düsseldorf 12. Nov. 1837 (kath.). [Genua.]
2. **Pr. Albrecht Friedrich Ernst Bernhard Wilhelm**, geb. Düsseldorf 10. Febr. 1841, Kgl. preuß. Major à la suite d. A., betraut mit der Verw. des Fideikommisses für den minderjährigen Fürsten; verm. Wiesbaden 5. Sept. 1889 mit — **Ebba Luiza Charlotte von Lavonius**, geb. Helsingfors 19. Febr. 1850. [Braunfels.]
3. **Pr. Hermann Ernst Ludwig Bernhard Wilhelm**, geb. Düsseldorf 8. Okt. 1845, Major à la suite des Gbgzgs von Hessen, Nr des Joh.-D. 2c.; verm. I) Darmstadt 30. April 1872 mit Marie Przß. zu Solms-Braunfels, geb. 26. Juni 1852, kath., † 23. Juli 1882; II) Wera 17. Nov. 1887 mit — **Elisabeth Przß. Neuß j. L.**, geb. 27. Okt. 1859.

**Kinder: a) 1r Ehe:** 1) **Przß. Friederike Marie Therese Sophie Eleonore Eugenie Ernestine**, geb. Bonn 29. März 1873 (kath.); verm. Darmstadt 19. Mai 1896 mit Franz Joseph Pr., nachher. Fürsten zu Henburg.

b) **2r Ehe:** 2) **Przß. Marie Agnes**, geb. Potsdam 6. Dez. 1868.

3) **Przß. Helene**, geb. Berlin 15. Febr. 1890.

4) **Pr. Ernst August Adolf Wilhelm Friedrich Hermann Albrecht Bernhard Maria**, geb. Darmstadt 10. März 1892.

5) **Pr. Friedrich Eugen Gustav Heinrich**, geb. Darmstadt 23. Nov. 1893.

### Großvaters-Brüder

aus des Urgroßvaters, des Pr. Friedrich Wilhelm, geb. 22. Okt. 1770, † 13. April 1814, Ehe mit Friederike Przß. von Mecklenburg-Strelitz, vm. Przß. (Ludwig, † 28. Dez. 1796) von Preußen, geb. 2. März 1778, verm. 10. Jan. 1798, † 29. Juni 1841.

1. † **Pr. Alexander**, geb. 12. März 1807 (kath.), † 20. Febr. 1867; verm. 10. Okt. 1863 mit Luise Freiin von Landsberg-Belen a. d. H. Steinfurt, geb. 1. Nov. 1835, † 11. Jan. 1894.

**Sohn (kath.):** **Pr. Friedrich Engelbert Alexander Moysius Hubertus Maria**, geb. Drensteinfurt 23. Sept. 1864, Kgl. preuß. Okt. im 2. Gll.-Rat; verm. Fürstenberg 23. Sept. 1896 mit — **Maria Therese Gün von Westphalen zu Fürstenberg**, geb. 11. Sept. 1868. [Berlin.]

2. † **Pr. Karl**, geb. 27. Juli 1812, † 13. Nov. 1875; verm. 3. Dez. 1845 mit Sophie Przß. zu Löwenstein-Wertheim-Rosenberg, geb. 9. Aug. 1814, † 9. Jan. 1876, vm. Przß. (Kranz, † 31. Dez. 1842) zu Salm-Salm.

**Kinder (kath.):** 1) **Ludwig Otto Karl**, geb. zu Frankfurt a. M. 29. April 1847, verzichtet auf die Rechte des hohen Adels und erhält d. d. Berlin 4. Sept. 1895 den Titel eines Herrn von Hungen, f. Tschjeb. der Freiherrl. Häuser.

2) **Przß. Culasie Marie Sophie Dorothea**, geb. Kleinheubach 6. Febr. 1851; verm. Baden-Baden 12. März 1874 mit Edouard Pr. von Ligne.

3) **Pr. Alexander Friedrich Karl Maria**, geb. Noddebrad 4. Nov. 1855, K. u. K. Km. und Okt. der Res. des Hus.-Rgts Gf Rálfsv Nr. 8, Nr des Kgl. bayr. St. Georg.-D. 2c.; verm. Frankfurt a. M. 19. Jan. 1891 mit — **Esperance Freiin von Erlanger**, geb. 5. Okt. 1870, G. D. des Kgl. bayr. Theresien-D. [Ober-Waltersdorf, Niederösterreich.]



**Kinder:** (1) Hr. Karl Ludwig Eduard Alexander, geb. Frankfurt a. M. 20. Jan. 1892.

(2) Fräul. Mathilde Maria Paula, geb. Ober-Waltersdorf 8. April 1894.

(3) Fräul. Friederike Sophie Marie, geb. Ober-Waltersdorf 6. Aug. 1896.

## B. Johannischer Stamm: Solms=Lich.

Stammvater: Johannes Graf zu Solms-Braunfels, † 1457, Herr der Ämter Lich, Hohen-solms und Laubach (s. unten); Ererbung von Rödelheim und Affenheim 1461; Lebenserbschaft auf Rouch mit Rösja (im jeh. preuß. Reg.-Bez. Merseburg) 1530; Erwerbung von Sonnenwalde (in der Niederlausitz) 1537; die folgenden Häuser stammen von zwei Söhnen des Grafen Philipp, geb. 1488, † 3. Okt. 1544.

### a. Solms-Hohensolms=Lich.

Evangelisch u. katholisch. — Lich, Prov. Oberhessen im Obhzt. Hessen, und Hohensolms, Kreis Weilar in Rheinpreußen. — Stammvater: Reinhard I. Graf zu Solms=Lich und Hohensolms, geb. 12. Okt. 1481, † 23. Sept. 1562, der mit dem Sohne seines jüngeren Bruders teilte 9. Nov. 1548; Abzweigung der Linie Solms-Hohensolms um 1560, die nach dem Aussterben der älteren Linie Solms=Lich den Namen „Solms-Hohensolms=Lich“ annahm 1718; Kfürst mit dem Präd. „Hochgeboren“ d. d. Frankfurt a. M. 14. Juli 1792; kurpfälz.-bayr. Anerkennung 4. Okt. 1792; „Durchl.“ 18. Aug. 1825; erbl. Mitgl. der Ersten Kammer im Obhzt. Hessen . . . und des preuß. Herrenh. 12. Okt. 1854. — S. Jahrg. 1848, S. 218. — Die Nachgeborenen führen den Titel Prinz u. Prinzessin zu Solms-Hohensolms=Lich ebenfalls mit dem Präd. Durchl.

Hermann Adolf Fürst zu Solms-Hohensolms=Lich Durchl., geb. Schl. Birnig in Mähren 16. April 1838, Sohn des Hr. Ferdinand, geb. 28. Juli 1806, † 15. Aug. 1876, und seiner Gem. Karoline geb. Gräfin Collalto und San Salvatore, geb. 18. Jan. 1818, verm. 18. Jan. 1836, † 27. Nov. 1855; folgte seinem Oheim, dem Fürsten Ludwig, geb. 24. Jan. 1805, † 29. Febr. 1860; erbl. Mitgl. des preuß. Herrenh. und der Ersten Kammer im Obhzt. Hessen, Kgl. preuß. Gen.-Maj. à la suite d. A., Mjr des Joh.-D. r.; verm. Jannowitz 20. Juni 1865 mit — Agnes Gräfin zu Stolberg-Wernigerode, geb. 21. Mai 1842.

**Kinder:** 1) Erbpr. Karl Ferdinand Wilhelm, geb. Lich 27. Juni 1866, Kgl. preuß. Off. im Leib-Ghus.-Reg.; verm. Wernigerode 16. Okt. 1894 mit — Emma Prinzessin zu Stolberg-Wernigerode, geb. 20. Juli 1875. [Potsdam.]

**Kinder:** (1) Hr. Philipp Hermann Otto, geb. Wernigerode 13. Sept. 1896.

(2) Fräul. Anna Agnes, geb. Lichenburg 11. Jan. 1899.

2) Hr. Reinhard Ludwig, geb. Lich 17. Sept. 1867, Kgl. preuß. Off. im Regt. der Gardes du Corps; verm. Schl. Altschdorf 14. Nov. 1898 mit — Marka Gräfin zu Solms-Sonnenwalde, geb. 20. März 1879. [Potsdam.]

3) Fräul. Anna Elisabeth, geb. Lich 20. Sept. 1868; verm. Lich 28. Sept. 1889 mit Johannes Graf zu Lynar. [Potsdam.]

4) Fräul. Leonore Ernestine Marie, geb. Lich 17. Sept. 1871. [Lich.]

5) Fräul. Maria Mathilde, geb. Lich 24. Aug. 1873; verm. Lich 28. April 1898 mit Richard Emil Graf zu Tebna-Schlobitten. [Potsdam.]

6) Fräul. Karoline, geb. Lich 27. Mai 1877. [Lich.]

7) Fräul. Dorothea Anna Agnes, geb. Lich 20. Okt. 1883. [Lich.]

### Geschwister.

1. Fräul. Marie Luise Henriette Karoline, geb. Hohensolms 19. Febr. 1837 (kath.). [Lich.]

2. Fräul. Anna Franziska Cäcilie Karoline Ida, geb. Birnig 2. Juni 1844 (kath.), Stf. D.; verm. Lich 31. Jan. 1865 mit Octavian Graf von Collalto.

3. Hr. Ludwig Anton Johann Eduard Alfons Friedrich Ferdinand, geb. Birnig 8. April 1851, Kgl. preuß. Rittm. a. D.; verm. Lübbenau 25. Juni 1885 mit — Luise Gräfin zu Lynar, geb. 10. Okt. 1864. [Lich.]

- Kinder:** 1) Pr. Ferdinand Maximilian Hermann Ludwig, geb. Lubbenua 25. Mai 1886.  
 2) Pr. Ludwig Friedrich, geb. Potsdam 28. Okt. 1888.  
 3) Pr. Maximilian Friedrich, geb. Lich 26. Sept. 1890.  
 4) Prinz. Helene Bertha Maria Luise, geb. Lich 9. April 1892.

### b. Solms-Laubach.

Stammvater: Otto Graf zu Solms-Lich, geb. 11. Mai 1496, † 14. Mai 1522, dessen Sohn Friedrich Magnus Sonnenwalde und Vouch von seinem Großvater um 1540 und die Ämter Ködelheim, Affenheim und Laubach (heft. Prov. Oberhessen) von seinem Oheim (s. oben) erhielt 9. Nov. 1548; die folgenden Linien stammen von zwei Söhnen des Johann Georg I. Graf zu Solms-Laubach, Herrn zu Ködelheim und Affenheim, geb. 26. Nov. 1547, † 19. Aug. 1600.

### I. Sonnenwalder Linie.

Evangelisch. — Stammvater: Heinrich Wilhelm Graf zu Solms-Laubach, Herr auf Sonnenwalde und Vouch, geb. 21. März 1583, † 21. März 1632; die folgenden Äste stammen von zwei Söhnen des Grafen Otto Wilhelm, geb. 25. Aug. 1701, † 8. Febr. 1737; letzte Besitzteilung zwischen deren Häuptern, durch welche die Standesherrschaft Sonnenwalde und das Rittergut Alt-Vouch dem zweiten Aste zufielen, 1820; das Prädikat Erlaucht steht dem Chef des Hauses nicht zu, weil der Besitz nicht ehemals reichsständischen Gebietes ist; die Zugehörigkeit der Mitglieder dieser Linie zum hohen Adel ist indes durch kgl. preuß. Ministerialrescript vom 6. Febr. 1886 anerkannt. — Die Mitglieder dieser Linie führen den Titel Graf u. Gräfin zu Solms-Sonnenwalde.

#### 1. Ast: Solms-Rösa.

Rösa im Reg.-Bez. Merseburg und Raundorf im Hgg. Anhalt. — Stammvater: Karl Georg Heinrich Graf zu Solms-Sonnenwalde, geb. 28. April 1728, † 21. Juli 1798; Erwerbung von Rösa 1820.

Wilhelm Karl Johann Moritz Graf zu Solms-Sonnenwalde, geb. Dessau 21. Mai 1828, Sohn des Grafen Friedrich, geb. 1. Dez. 1800, † 15. Febr. 1879, und seiner Gem. Luise geb. von Knebel, geb. 24. Dez. 1798, verm. 6. Mai 1827, † 19. Mai 1857; Hgg. anhalt. Jägermeister, Erz.; verm. I) Rados 21. April 1856 mit Luise Gabriele Julie Freiin von Hohenhausen a. d. S. Rados, geb. 21. Juli 1832, † 27. Jan. 1867; II) Schieder 23. Juni 1868 mit deren Schwester — Helene, geb. 3. Jan. 1836, vw. (Georg, † 7. Mai 1867) von Berenhorst.

#### Bruder.

Graf Friedrich Ludwig Detlev Moritz, geb. Dessau 30. Dez. 1829, kgl. preuß. Landrat a. D.; verm. Patthorst 21. Juni 1862 mit Theresie a. d. S. der Frhvn von Eller-Eberstein a. d. S. Mohrungen, geb. 1. Sept. 1838, † 29. Dez. 1882. [Halle a. S.]

**Kinder:** 1) Graf Friedrich Emil Detlev, geb. Kadajewice 22. Febr. 1864, Herr der Eller-Ebersteinschen Fideikommiss Patthorst u. Buchsiedt in Westfalen, kgl. preuß. Lt. im 1. G.M.-Rgt. als Adjut. zur 3. Kav.-Brig. fmdt. [Berlin.]  
 2) Gräfin Mathilde Luise Theresie, geb. Kadajewice 22. Febr. 1864; verm. Rösa 9. März 1888 mit Karl Frhvn von Eller-Eberstein, kgl. preuß. Gen.-Lt. 3. Disp. [Hannover.]

#### Vaters-Brüder

aus des Großvaters, des Grafen Karl, geb. 15. Okt. 1761, † 25. Dez. 1835, Ehe mit Johanne Charlotte von Wittmwig, geb. 18. Febr. 1766, verm. 4. Nov. 1788, † 29. April 1842.

1. † Graf Karl, geb. 5. Nov. 1789, † 10. Mai 1829; verm. 22. Okt. 1816 mit Marie Anna von Baczyński-Tenczin (geb. . . . ., † . . . . 1884).

**Töchter** (kath.): 1) Gräfin Johanna, geb. Schiroslawitz 16. Okt. 1817; verm. Schiroslawitz 16. Juni 1840 mit Ernst Frhvn von Saurma von und zu der Feltich, † 23. Nov. 1875, auf Sterzendorf. [Breslau.]  
 2) Gräfin Bertha Ulrike Amalie, geb. Schiroslawitz 11. Sept. 1821. [Breslau.]

2. † **Gf Otto**, geb. 22. Okt. 1810, † 24. Dez. 1890; verm. 30. März 1843 mit **Angelika** von Schmettau, geb. 2. Febr. 1813, † 2. Jan. 1881.
- Söhne**: 1) **Gf Mar Otto Gustav**, geb. Schmarke-Flugut 9. Okt. 1846, Kgl. preuß. Maj. a. D., KMr des Joh.-D. v.; verm. Worms 24. April 1884 mit — **Marie Anna Josephine Elisabeth Dörr**, geb. Worms 29. Dez. 1858. [Karlsruhe.]
- 2) **Gf Detlev Reinhard Otto Mar**, geb. Wohlau 5. Okt. 1857, Kgl. preuß. Rittm. u. Gf.-Chef im III. Nat Br. August von Württemberg (pos.) Nr. 10; verm. Ralzig 3. Aug. 1892 mit — **Marie Bernhildine Walesta Eugenie Esfriebe Margarete** von Zastrow, geb. Hammer 14. Sept. 1874. [Jüllichau.]

## 2. Ast: Solms-Sonnenwalde.

**Sonnenwalde**, Reg.-Bez. Frankfurt a. d. D. — Stammvater: **Viktor Friedrich Gf zu Solms-Sonnenwalde**, geb. 16. Sept. 1730, † 24. Dez. 1783; Ererbung von  $\frac{1}{6}$  der Hfschaft Alt-Pouch 1769, der übrigen Teile bis 1818; erbl. Mtgl. des preuß. Herrenhauses 12. Okt. 1864.

**Peter Klemens Theodor Graf zu Solms-Sonnenwalde**, geb. Wurschen 27. April 1840, Sohn des Gfn Theodor, geb. 6. Febr. 1814, † 28. Dez. 1890, und seiner Gem. **Klara Marie** geb. von Ker a. d. S. Thielau, geb. 7. Dez. 1815, verm. 2. April 1837, † 15. Nov. 1886; folgte seinem Vater als Standesherr der Hfschaft Sonnenwalde u. erbl. Mtgl. des preuß. Herrenh., Herr auf Wurschen, Nechern und Belgern im Agr. Sachsen, Mitbesitzer der Allodialrittergüter Neu-Pouch, Kgl. preuß. Maj. a. D., KMr des Joh.-D. v.; verm. Sonnenwalde 24. Mai 1868 mit **Katharina Gfn zu Solms-Sonnenwalde**, geb. 23. Mai 1843, † 2. Dez. 1895.

**Töchter**: 1) **Gfn Elisabeth Alwine Klara Klementine**, geb. Sonnenwalde 24. März 1869. [Sonnenwalde.]

- 2) **Gfn Margarete Theodora Konstanze Amalie**, geb. Brandenburg a. S. 30. Juni 1870; verm. Sonnenwalde 22. Sept. 1894 mit **Jobst Hermann Gfn** und **Edlem Herrn** zur Lippe-Biesterfeld-Weisenfeld.
- 3) **Gfn Adriane Katharine Felicitas**, geb. Potsdam 7. März 1873. [Sonnenwalde.]
- 4) **Gfn Martina Helene Fanny Marie**, geb. Charlottenburg 27. Febr. 1883. [Sonnenwalde.]

## Geschwister.

1. **Gfn Marka Klementine Theodore Christiane**, geb. Wurschen 24. Mai 1838; verm. Berlin 9. Juni 1857 mit **Georg Gfn** von Arnim, † 20. Okt. 1881. [Blumberg, Prov. Brandenburg, und Berlin.]
2. † **Gf Otto**, geb. 14. Juni 1845, † 27. Okt. 1886; verm. 25. April 1878 mit **Helene Gfn zu Solms-Baruth**, geb. 29. Sept. 1854, † 17. April 1886.

**Kinder**: 1) **Gfn Marka Klara Rosa**, geb. Potsdam 20. März 1879; verm. Schl. Klitschdorf 14. Nov. 1898 mit **Reinhard Ludwig Br. zu Solms-Hohenfelsm-Lich Durchl.**

- 2) **Gfn Erika Helene Marie Agnes**, geb. Potsdam 4. März 1880. [Klitschdorf.]
- 3) **Gfn Klementine Gabriele Justine**, geb. Potsdam 13. April 1881. [Klitschdorf.]
- 4) **Gfn Freda Marie Adelheid**, geb. Potsdam 18. Juli 1882. [Klitschdorf.]
- 5) **Gf Wilhelm Theodor Friedrich**, geb. Potsdam 11. April 1886.

## Vaters-Brüder

aus des Großvaters, des Gfn Theodor, geb. 29. Okt. 1787, † 26. Nov. 1859. Ehe mit **Klementine Gfn** von Bessler, geb. 4. Aug. 1790, verm. 31. Juli 1809, † 25. Okt. 1872.

1. † **Gf Alfred**, geb. 5. Mai 1810, † 31. Jan. 1870; verm. Wolfsburg 4. Okt. 1840 mit — **Amalie Gfn** von Schwerin, geb. 6. Aug. 1820. [Berlin u. Sonnenwalde.]
2. **Gf Klemens Eberhard Theodor**, geb. Kotitz 2. Juli 1825; Herr auf Alt-Pouch, Nr. Witterfeld, Kgl. preuß. Oberstlt. a. D., Kais. D. WGrat und Botsch. a. D. [Berlin.]

## II. Baruther Linie.

Stammvater: Johann Georg II. Graf zu Solms-Laubach, Herr zu Wildenfels und Baruth, geb. 19. Nov. 1591, † 4. Dez. 1632; Ererbung eines Theils der Ämter Rödelheim u. Affenheim 5. Sept. 1635; Befestigung unter des vorgenannten Grafen Johann Georg Söhnen, von denen die folgenden Äste stammen, 30. Okt. 1665.

## 1. Ast: Solms-Rödelheim und Affenheim.

Lutherisch. — Affenheim, Prov. Oberhessen im Obhzt. Hessen, und Rödelheim, Prov. Hessen-Rassau. — Stammvater: Johann August Graf zu Solms-Rödelheim, geb. 7. Juni 1623, † 23. Nov. 1680; Ererbung des Restes der Ämter Rödelheim u. Affenheim 6. Aug. 1676; erbl. Mtgl. der Ersten Kammer des Obhzt. Hessen 17. Dez. 1820; „Erlaucht“ (primog.) 13. Febr. 1829; erbl. Mtgl. des preuß. Herrenhauses 12. Okt. 1854. — S. Jahrg. 1848, S. 280. — Die Nachgeborenen führen den Titel Graf u. Gräfin zu Solms-Rödelheim und Affenheim.

Karl Franz Graf zu Solms-Rödelheim u. Affenheim Erl., geb. Affenheim 15. Dez. 1864, Sohn des Grafen Maximilian, geb. 14. April 1826, † 15. Febr. 1892, und seiner Gem. Thekla geb. Gräfin zu Solms-Laubach, geb. 4. Juni 1835, verm. 1. Juni 1861, † 17. Jan. 1892; folgte seinem Vater; erbl. Mtgl. des preuß. Herrenh. und der Ersten Kammer im Obhzt. Hessen, Kgl. preuß. Dkt. à la suite d. A., Cdr. des Joh.-D. r.; verm. Ettal 26. Okt. 1892 mit — Anastasia Gräfin zu Rappenheim, geb. 9. März 1863.

**Kinder:** 1) Erbgrf Maximilian Ludwig, geb. Affenheim 24. Sept. 1893.  
2) Graf Joachim Ernst, geb. Affenheim 13. Juni 1896.  
3) Gräfin Editha Thekla, geb. Affenheim 23. Mai 1897.

## Geschwister.

1. Gräfin Sophie, geb. Affenheim 20. Sept. 1866. [Estrasburg i. E.]
2. Graf Ernst, geb. Affenheim 8. Juli 1868, Kgl. preuß. Lt. à la suite des 3. Ul.-Rgt. [Potsdam.]
3. Gräfin Anna, geb. Affenheim 29. Okt. 1869. [Estrasburg i. E.]
4. Gräfin Bertha Luitgard, geb. Affenheim 16. April 1871. [Wehlheiden bei Cassel.]
5. Gräfin Marie, geb. Affenheim 15. Juni 1873. [ . . . ]

## Vaters-Geschwister

aus des Großvaters, des Grafen Karl, geb. 15. Mai 1790, † 18. März 1844, Ehe mit Amalie Gräfin Erbach-Schönberg, geb. 9. Aug. 1795, verm. 1. Jan. 1824, † 22. Juni 1875.

1. † Graf Friedrich, geb. 7. Dez. 1827, † 6. April 1883; verm. Barlar bei Koesfeld 25. Sept. 1862 mit — Mathilde Gräfin zu Salm-Horstmar Durchl., geb. 21. Aug. 1827. [Dorheim in Oberhessen.]
2. Graf Otto, geb. Affenheim 6. Juni 1829, Erb-Truchseß in Neu-Vorpommern, Kgl. preuß. Maj. a. D., Rkr. des Joh.-D. r.; verm. Schlemmin 7. Dez. 1865 mit — Emma a. Caroline Henriette von Thun a. d. H. Schlemmin, geb. Berlin 10. Juni 1834, vw. Gräfin (Johannes, † 20. Juli 1862) zu Stolberg-Wernigerode. [Altenhagen in Pommern.]

**Kinder:** 1) Gräfin Bertha Thekla, geb. Rödelheim 17. Juni 1869; verm. Schlemmin 14. Dez. 1892 mit Leonhard Graf zu Stolberg-Wernigerode.  
2) Graf Runo, geb. Altenhagen 7. Aug. 1872, Kgl. preuß. Lt. im Leib-GHuf.-Rgt. [Potsdam.]  
3. Gräfin Emma, geb. Affenheim 19. Aug. 1831; verm. Affenheim 23. Sept. 1856 mit Carl Graf zu Castell-Castell Erl., † 2. Jan. 1886.  
4. Gräfin Agnes, geb. Affenheim 18. Juli 1833. [Affenheim.]

## 2. Ast Laubach.

Stammvater: Johann Friedrich Graf zu Solms-Laubach, Herr zu Wildenfels, geb. 19. Febr. 1625, † 10. Dez. 1696; Ererbung von  $\frac{1}{8}$  der Hofschaft Laubach mit dem Ausserben eines älteren

Ames 6. Aug. 1676; Erwerbuna der übrigen Anteile dieser Hschaft bis 1696; Besitzteilung zwischen zwei Söhnen des Stammvaters, von denen die folgenden Zweige stammen, 15. Okt. 1709.

### 1. Zweig: Solms-Laubach.

Lutherisch. — Laubach, Brod. Oberhessen im Gbzgt. Hessen. — Stammvater: Friedrich Ernst Graf zu Solms-Laubach, Herr zu Laubach, geb. 26. März 1671, † 26. Jan. 1723; erbl. Migl. der Ersten Kammer des Gbzgt. Hessen 17. Dez. 1820; „Glauchd“ (primog.) 13. Febr. 1829. — E. Jahrg. 1848, S. 281. — Die Nachgeborenen führen den Titel Graf u Gräfin zu Solms-Laubach.

Friedrich Wilhelm August Christian Graf zu Solms-Laubach Graf, geb. Laubach 23. Juni 1833, Sohn des Gfn Otto, geb. 1. Okt. 1799, † 22. Nov. 1872, und seiner Gem. Luitgarde geb. Prjz. zu Wied, geb. 4. März 1813, verm. 11. Sept. 1832, † 9. Juni 1870; folgte seinem Vater; erbl. Migl. der Ersten Kammer des Gbzgt. Hessen, Kgl. preuß. Gen.-Maj. à la suite d. N., Präs. des Vereins D. Standesbernten, Kommandator des Joh.-D. ic.; verm. Jannowik 23. Juni 1859 mit — **M a r i a n n e** Gfin zu Stolberg-Wernigerode, geb. 6. Sept. 1836.

**Kinder:** 1) Erbgraf Otto, geb. Laubach 26. Mai 1860, Kgl. preuß. Okt. à la suite d. N., GMr des Joh.-D. ic.; verm. Rüdigen 14. April 1898 mit — **E m m a** Prjz. zu Hienburg und Rüdigen in Rüdigen Durchl., geb. 28. Aug. 1870. [Arnsburg]

Sohn: Gf Georg Friedrich, geb. Laubach 7. März 1899.

- 2) Gf Wilhelm, geb. Jannowik 15. Aug. 1861, Kgl. preuß. Regierungreferendar u. Mittm. à la suite d. N. [Cassel.]
- 3) Gfin Elisabeth, geb. Laubach 29. Okt. 1862; verm. Laubach 30. Aug. 1886 mit Heinrich XXV. Pr. Neuf j. L. Durchl.
- 4) Gfin Magdalene Benigna, geb. Jannowik 11. Dez. 1863; verm. Laubach 18. Sept. 1884 mit Heinrich XXVIII. Pr. Neuf j. L. Durchl. [Laubach.]
- 5) Gfin Marie, geb. Arnsburg in Oberhessen 25. April 1865. [Laubach.]
- 6) Gf Friedrich Ernst, geb. Arnsburg 16. April 1867. [Wien.]
- 7) Gf Karl Heinrich, geb. Arnsburg 22. März 1870, Kgl. preuß. Reg.-Referendar u. Lt. der Kef. des Leib-Ghur.-Kats. [Berlin.]
- 8) Gf Georg Reinhard, geb. Arnsburg 28. Febr. 1872, Kgl. preuß. Lt. im Jäger-Bat. [Potsdam.]
- 9) Gfin Luitgarde Ernestine, geb. Arnsburg 17. Dez. 1873. [Laubach.]
- 10) Gf Johann Albrecht, geb. Laubach 11. Juni 1880. [Laubach.]

### Brüder.

1. Gf Ernst, geb. Laubach 24. April 1837, Kais. D. GReg.-Rat u. Kreis-Direktor zu Straßburg i. G., GMr des Joh.-D. ic.; verm. Abrensburg in Holstein 31. Jan. 1874 mit — Auguste Gfin von Schimmelmann, geb. 13. Juni 1847.

**Kinder:** 1) Gfin Adelaide Stille Jannu Adeline, geb. Laubach 26. Juni 1875.

- 2) Gfin Frida Luitgarde Marianne Marie Ernestine, [Straßburg i. G.]
- 3) Gfin Luitgard Thekla Sophie Adeline Auguste Wilhelmine, geb. Schlettstadt 17. Sept. 1880. [Straßburg i. G.]
- 4) Gfin Manon Elisabeth, geb. Straßburg i. G. 3. Dez. 1882.
- 5) Gfin Erika Marie Christine, geb. Straßburg i. G. 1. Aug. 1886.
- 6) Gf Ernst Otto, geb. Straßburg i. G. 8. Nov. 1890.
2. Gf Hermann Maximilian Karl Ludwiga Friedrich, geb. Laubach 23. Dez. 1842, ordentl. Professor u. Direktor des botanischen Gartens in Straßburg i. G., GMr des Joh.-D. ic.

### Vaters-Bruder

aus des Großvaters, des Gfn Friedrich Ludwig Christian, geb. 29. Aug. 1769, † 24. Febr. 1822, Ehe mit Sophie Henriette Gfin von Degenfeld-Schonburg, geb. 23. Dez. 1776, verm. 27. Nov. 1797, † 26. Jan. 1847.

- † Gf Reinhard, geb. 11. Aug. 1801, † 29. Okt. 1870; verm. Rüdigen 20. Okt. 1836 mit — **I d a** Prjz. zu Hienburg und Rüdigen in Rüdigen Durchl., geb. 10. März 1817 (tath. seit 1860), G.D. des Malt.-D. [Rüdigen.]

## 2. Wildenfesler Zweig.

Lutherisch. — Stammvater: Heinrich Wilhelm Graf zu Solms-Wildenfels, geb. 16. Mai 1675, † 15. Sept. 1741, der Sachsenfeld (in Posen?) kaufte 1722; von seinen Söhnen stammen die folgenden Unterzweige.

## a) Solms-Wildenfels.

Wildenfels im Rgr. Sachsen. — Stammvater: Graf Heinrich Karl, geb. 28. Febr. 1706, † 7. Okt. 1746, der Wildenfels von seinem Vater kaufte 1739; „Erlaucht“ (primog.) 13. Febr. 1829; erbfl. Mtgl. der Ersten Kammer des Rgr. Sachsen 4. Sept. 1831. — S. Jahrg. 1848, S. 282. — Die Nachgeborenen führen den Titel Graf u. Gräfin zu Solms-Wildenfels.

Friedrich Magnus Graf zu Solms-Wildenfels Erl., geb. Schulmisch 26. Juli 1847, Sohn des Grafen Friedrich Magnus, geb. 26. Jan. 1811, † 24. März 1883, und seiner Gem. Ida geb. Gräfin zu Castell-Castell, geb. 31. März 1817, verm. 6. Okt. 1843, † 2. Sept. 1882; folgte seinem Vater; erbfl. Mtgl. der Ersten Kammer im Rgr. Sachsen, KKr des Joh.-D. x.; verm. im Haag 6. Nov. 1874 mit — Anne Gräfin von Pentind, geb. 4. Jan. 1855.

- Kinder:** 1) Gräfin Sophie, geb. Wildenfels 9. Febr. 1877. [Wildenfels.]  
 2) Gräfin Magna Maria Auguste Ottilie, geb. Wildenfels 31. Aug. 1883. [Wildenfels.]  
 3) Erbgraf Friedrich Magnus, geb. Wildenfels 1. Nov. 1886.  
 4) Gräfin Anna, geb. Wildenfels 14. Juni 1890.  
 5) Gräfin Gisela Klementine Christophera Karola, geb. Wildenfels 30. Dez. 1891.

## Geschwister.

1. Gräfin Marie Emilie Auguste Elisabeth, geb. Wildenfels 31. Aug. 1845; verm. Wildenfels 11. Okt. 1870 mit Heinrich Graf Becker zu Westerstetten, † 6. Sept. 1887. [Graz.]
2. Graf Heinrich Karl, geb. Wildenfels 29. Juli 1849, R. u. K. Oberst und Rmdt des Drag.-Rgts Nikolaus Nikolajewitsch Gfzt von Rußland Nr. 12. [Krakau.]
3. Graf Otto Emil August Karl, geb. Wildenfels 17. Aug. 1854, Kgl. sächs. Optm. a. D. [Wildenfels.]

## Großvaters-Bruder

aus des Urgroßvaters, des Grafen Friedrich Magnus I., geb. 31. Aug. 1743, † 12. Febr. 1801, Ehe mit Karoline Prinz. zu Reiningen-Dagsburg-Partenburg, geb. 4. April 1757, verm. 21. Sept. 1773, † 18. März 1882.

† Graf Emich, geb. 4. Dez. 1794, † 7. Juli 1834; verm. 14. Dez. 1819 mit Pauline Adele Sophie Frein Sierema von Grovestins, geb. 6. März 1802, † 18. Jan. 1848.

**Sohn:** Graf Karl August Adalbert, geb. Potsdam 7. Sept. 1823, Kgl. preuß. Gen.-Lt. z. D., KKr des Joh.-D. x.; verm. I) Baruth 12. Juli 1862 mit Elisabeth Gräfin zu Solms-Baruth, geb. 27. März 1836, † 27. Sept. 1868; II) Ahrensburg 29. Sept. 1875 mit — Johann Gräfin von Schimmelmann, geb. 20. Jan. 1846. [Potsdam.]

**Kinder:** a) 1r Ehe: (1) Gräfin Elisabeth Pauline Ida Friederike, geb. Berlin 23. Okt. 1863. [Potsdam.]

- (2) Gräfin Marie Luise Auguste, geb. Berlin 10. Jan. 1865. [Potsdam.]
- (3) Graf Emich Otto Friedrich Hermann, geb. Berlin 23. Mai 1866, Kgl. preuß. Lt. im 3. Ull.-Rgt, als Adjut. zur Kav.-Brig. kmdt. [Berlin.]
- b) 2r Ehe: (4) Graf Friedrich Ernst, geb. Freiburg i. B. 4. Aug. 1877, Kgl. preuß. Lt. im 1. Leib.-Fus.-Rgt Nr. 1. [Danzig.]
- (5) Graf Karl August, geb. Freiburg i. B. 9. Aug. 1879. [Potsdam.]
- (6) Gräfin Anna Adelaide Sophie Christine, geb. Freiburg i. B. 22. Nov. 1880. [Potsdam.]
- (7) Graf Emich Hermann Werner, geb. Münsenberg 6. Febr. 1883.

## β) Vormals Sachsenfelder Zweig.

(Im Mannesstamme erloschen.)

Dresden. — Stammvater: Graf Friedrich Ludwig, geb. 2. Sept. 1708, † 27. Aug. 1789, der um 1760 von einer jüngeren Schwester das (1807 wieder veräußerte) Gut Sachsenfeld kaufte;

dem Haupte dieses Zweiges stand das Prädikat Erlaucht nicht zu, weil dieser Zweig nur eine Abzweigung von Wildenfels — ohne eigenen reichsfürstlichen Besitz — bildete. — Die Damen dieses Zweiges führen den Titel Gräfin zu Solms und Leckenburg.

† Arthur Graf zu Solms und Leckenburg, geb. 20. Juni 1808, † 15. Jan. 1896; verm. 28. Okt. 1833 mit Laura Mathilde Thierfeld, geb. 19. Mai 1815, † 10. Sept. 1869.

**Töchter:** 1) Gfin Ida Konstanze, geb. Dresden 15. März 1835; verm. Dresden 3. Jan. 1863 mit Eduard Varn, † 28. Juni 1875, Prof. an der Akademie der Künste zu Dresden. [Dresden.]

2) Gfin Charlotte Marie Olga, geb. Dresden 25. April 1842; verm. Dresden 31. Mai 1865 mit Karl Friedrich Adolf von Köller, Kgl. preuß. Pptm. a. D. [Niederlöpsnit bei Dresden.]

### Bruder.

† Gf Karl Allwill, geb. 31. Juli 1809, † 3. März 1876, Herr auf Rükerswalde, Archtmenschaft Zwickau; verm. Dresden 1. Febr. 1853 mit — Lucie von Blücher, geb. Breslau 14. Aug. 1821. [Dresden.]

**Tochter:** Gfin Kateska Lucie Wilhelmine Anna Kamilla, geb. Dresden 30. Okt. 1853; verm. daselbst 30. Nov. 1872 mit Hermann von Hanstein (gestorben . . . . . † . . . . 1891), Kgl. preuß. Lt. a. D.; wiederverm. Dresden 17. Juli 1898 mit Alexander Jhrn von Wöhrmann auf Wendischbora.

### 3. Ast: Solms-Baruth\*.

Evangelisch. — Baruth, Mark. — Stammvater: Gf Friedrich Sigismund I., geb. 28. Juni 1627, † 7. Jan. 1696, der in der Teilung mit seinen Brüdern (s. oben) 30. Okt. 1665 die Hälfte der Hschaft Baruth erhielt und die andere Hälfte derselben durch Vertrag vom 9. Juni 1694 kaufte; nochmalige Abzweigung der zweiten Hälfte mit einem jüngeren Sohne des Stifters 8. April 1696, die jedoch 1822 zurückgekauft wurde; erbl. Mtgl. des preuß. Herrenh. 12. Okt. 1854; preuß. Fürst zu Solms-Baruth (primog.) mit dem Präd. „Durchlaucht“ d. d. Charlottenburg 16. April 1888. — S. Jahrg. 1888, S. 201. — Die Nachgeborenen führen den Titel Graf u. Gräfin zu Solms-Baruth.

Friedrich Hermann Carl Adolf Fürst zu Solms-Baruth Durchl., geb. Kasel 29. Mai 1821, Sohn des Gfn Friedrich, geb. 3. Aug. 1795, † 1. Febr. 1879, und seiner ersten Gem. Bertha geb. Gfin zu Solms-Baruth, geb. 23. April 1801, verm. 3. Mai 1820, † 20. Aug. 1832; folgte seinem Vater; erbl. Mtgl. d. preuß. Herrenh., Kkr d. Joh.-D. r.; verm. I) Wien 1. Nov. 1851 mit Rosa geb. Gfin Teleki von Szék, geb. 18. Okt. 1818, † 30. Juni 1890, vw. Gfin (Ernst, † 9. Dez. 1846) von Wurmbrand-Stuppach; II) Jüzen 20. Okt. 1891 mit — Hedwig von Kleist a. d. H. der Gfn von Kleist-Jüzen, geb. 27. Okt. 1829, vw. (Julius, † 16. Juni 1867) von der Decken auf Mestorf.

**Kinder 1r Ehe:** 1) Gf Friedrich Hermann Johann Georg, geb. Berlin 24. Juni 1853, Herr auf Klitschdorf in Preuss.-Schlesien, Kgl. preuß. Mittm. à la suite d. N., Kais. Kommissär u. Mil.-Jnspr. der freiwill. Krankenpflege bei der A. im Felde mit dem Präd. Erz., Kkr des Joh.-D. r.; verm. Fürstenstein 10. Sept. 1881 mit — Luise Gfin von Hochberg, Freiin zu Fürstenstein a. d. H. der Fürsten von Pleß, geb. 29. Juli 1863. [Klitschdorf].

**Kinder:** (1) Gfn Rosa Marie Bertha Luise, geb. Klitschdorf 8. Juni 1884.

(2) Gf Friedrich Hermann Heinrich Christian Hans, geb. Klitschdorf 25. März 1886.

(3) Gf Hermann Franz, geb. Klitschdorf 11. Okt. 1888.

(4) Gf Hans Georg Eduard, geb. Klitschdorf 3. April 1893.

(5) Gf Johann-Georg Otto, geb. Klitschdorf 15. Mai 1896.

2) Gfn Maria Agnes Elisabeth Rosa, geb. Golßen 8. Juli 1856; verm. Golßen 1. Juli 1879 mit Egbert Gfn von der Aßeburg. [Berlin.]

**Schwwestern,**

a) Rechte Schwwestern.

1. **Hin Marie Wilhelmine Elise**, geb. Dresden 4. Aug. 1823; verm. Baruth 11. Nov. 1843 mit Hartmann Graßmus von Wilsleben, † 12. Okt. 1878, Kgl. preuß. WBat. [Reddern, Prov. Brandenburg.]
2. **Hin Bertha Agnes Luise**, geb. Kasel 14. Aug. 1832; verm. Baruth 26. Okt. 1853 mit Maximilian Hfn zu Lynar. [Lübbenau.]
- b) Halbschwester aus des Vaters 2. Ehe mit Jda Hfn von Wallwitz, geb. 12. März 1810, verm. 30. Mai 1835, † 18. Mai 1869.
3. **Hin Anna Jda Amalie**, geb. Baruth 20. Juni 1841; verm. Baruth 2. Nov. 1867 mit Ernst Hfn von der Schulenburg. [Emden, Prov. Sachsen.]

**Stablon.**

Ratholisch. — Schwäbischer Uradel, der sich nach Oberstablon, Oberamt Ohingen in Württemberg, nannte; Stammvater des hier in Betracht kommenden Stammes: Konrad I. von Stablon, † 1439; Erbtruchseß des Stifts Augsburg um 1520 (durch Christoph von Stablon, seit 1517 Kurfürstbischof von Augsburg); Kfzhr mit dem Prädikat „Wohlgeboren“ d. d. Wien 25. April 1686; böhm. Inkolat d. d. Wien 31. Dez. 1696; Erwerbung von Warthausen (im württ. Donaukr.) um 1700; Kfz mit Wappenbesserung und dem Präd. „Hoch- u. Wohlgeboren“ d. d. Wien 1. Dez. 1705; Aufnahme in das schwäb. KfzKollegium infolge der Erwerbung der reichsunmittelbaren Hfschaft Thannhausen (im bayr. Reg.-Bez. Schwaben) 8. Mai 1708; die folgenden Linien stammen von zwei Söhnen des Hfn Johann Philipp, geb. 1652, † 1741. — S. Jahrg. 1834, S. 210; 1848, S. 283, und 1849, S. 289.

**I. Friedericianische Linie.**

Chodenschloß bei Klettsch in Böhmen. — Stammvater: Hf Friedrich, Herr auf Warthausen, geb. 1691, † 1768; Verkauf von Warthausen an Württemberg 1826; „Erlaucht“ (primog.) 13. Febr. 1829. — S. Jahrg. 1849, S. 269. — Die Nachgeborenen führen den Titel Graf u. Gräfin von Stablon-Warthausen und Thannhausen.

**Georg Franz Eduard Graf von Stablon-Warthausen und Thannhausen Erl.**, geb. Graz 1. Nov. 1844, Sohn des Hfn Eduard, geb. 22. Sept. 1797, † 13. April 1844, und seiner Gem. Konstanze geb. Nachowin von Rosenstern, geb. 29. Juli 1811, verm. 28. Jan. 1832, † 5. Juni 1861; folgte seinem Vetter, dem Hfn Philipp, geb. 29. Mai 1854, † 31. Dez. 1890; Kfz Herr auf Chodenschloß, Neumark, Zaborzan und Riesenberg in Böhmen, sowie auf Bohorodczany sami Grabowiec und Przerostl in Galizien; verm. Szilágy-Somlyó 20. Mai 1873 mit Theresie Lazár, geb. . . . 1858 (geschieden . . . 1878).

**Tochter:** Hfn Paula Helene Isabelle, geb. Szilágy-Somlyó 4. Juni 1875. [Wien V, Nikolsdorfergasse 8, und Magyarszegen, Siebenbürgen.]

**Schwwestern.**

1. **Hin Anna Maria**, geb. Chlumeß 25. Okt. 1837; verm. Chlumeß 5. Sept. 1856 mit Julius Hfn von Lamberg, † 17. Juni 1893. [Echl. Lehnshofen in Steiermark.]
2. **Hin Karoline**, geb. Chlumeß 1. Nov. 1838; verm. Wöllau 23. Jan. 1864 mit Otto Hfn von Bellegarde, † 9. Nov. 1892. [Echl. Wöllau.]
3. **Hin Juliana Auguste**, geb. Chlumeß 28. Febr. 1840; verm. Chlumeß 18. Okt. 1856 mit Thaddäus Hfn von Wisniewo-Wisniewski, † 8. Jan. 1888. [Echl. Wöllau in Steiermark.]
4. **Hin Adolfsine**, geb. Chlumeß 25. Juli 1843; verm. . . . 1875 mit . . . von Ebner. [. . . in der Schweiz.]



**Vaters-Bruder**

aus des Großvaters, des **Sohn** Johann Phil. Carl Joseph, geb. 18. Juni 1763, † 15. Mai 1824, Ehe mit Marie Gfin von Stadion, geb. 7. Juli 1775, verm. 22. Jan. 1794, † 1. April 1841.

† **Gf** Rudolf, geb. 23. Febr. 1808, † 25. April 1882; verm. 3. Juli 1850 mit Gisela Gfin Hadik von Futak, geb. 22. Jan. 1825, † 6. Jan. 1890.

**Töchter:** 1) Gfin Johanna Anna Abalbertine Rudolfsine, geb. München 23. Juli 1851, Mitbesitzerin der Hschast Lysiec in Galizien, Etkr.D.; verm. Stuttgart 14. Jan. 1875 mit Eugen Gfin Gsach von Köröszegh und Adorjan. [Villa Oberufer bei Preßburg.]

2) Gfin Helene Walpurga Klementine Karoline Rudolfsine Gisela, geb. Graz 25. Juli 1860, Mitbesitzerin der Hschast Lysiec in Galizien und Herrin auf Dufovan im Kreise Znaim in Mähren, Etkr.D.; verm. Wien 21. April 1884 mit Gerolf Gfin von Coudenhove, † 23. Dez. 1897. [Echl. Dufovan.]

**II. Philippinische Linie.**

**Kauth, Sr. Vissen in Böhmen.** — Stammvater: **Gf** Hugo Joseph Philipp, Herr auf Thannhausen, geb. 1720, † 1785; erb. Mgl. der Kammer der Räte in Bayern . . . 1818; bayr. Verleihung des Prädikats „Erlaucht“ (primog.) 22. April 1829 auf Grund des Beschlusses der Deutschen Bundesversammlung vom 13. Febr. 1829. — Die Nachgeborenen führen den Titel **Graf u. Gräfin von Stadion-Stadion-Thannhausen.**

**Emerich Simon Damian Joseph Graf von Stadion-Stadion-Thannhausen** Erl., geb. Radkersburg 17. Febr. 1838, Sohn des Gfin Damian Friedrich Joseph, geb. 15. Sept. 1802, † 25. Okt. 1864, und seiner Gem. Katharina geb. Ghifa de Dejanfalva a. d. H. der Ghifa, Fürstin in der Mosbau und Walachei, geb. 18. Juli 1805, verm. 8. Aug. 1830, † 4. April 1856; folgte seinem Vetter, dem Gfin Friedrich, geb. 13. Dez. 1817, † 24. Mai 1898; Herr der Standesherrschaft Thannhausen in Bayern, der Hschafien Stadion, Mosbeuren, Alberweiler u. Emerlingen in Württemberg, Kfzerr auf Kauth in Böhmen, erb. Nrat des Kgr. Bayern, Schriftsteller; verm. Wiesbaden 14. Juli 1867 mit Marie Mabeleine geschiedener Gfin von Gurjew, geb. Schier (geb. 25. Mai 1840, †, nachdem die Ehe 29. März 1870 getrennt u. aufgelöst worden war, 11. Febr. 1892 als Gemahlin des Hugo von Verks, R. u. R. Km.).

**Geschwister.**

1. Gfin **Anastasia Charlotte Josephine Maria Ottilie**, geb. Radkersburg 13. Jan. 1839, E.D. des Mgl. bayr. Theresien-D. [Dresden.]

2. Gfin **Ernestine Theodore Eugenie Marie**, geb. Radkersburg 28. Aug. 1841. [Paris u. London.]

3. Gfin **Marie Johanne Walpurgis**, geb. Radkersburg 27. Juni 1843. [Wien.]

4. Gfin **Friederike Marie Zbigenie**, geb. Vellatinz in Ungarn 20. Dez. 1845; verm. Belis bei Sicin 9. Juli 1872 mit Joseph von Kasin zu Riefenburg, † 19. Mai 1898. [Wien.]

5. **Gf** **Philipp Franz Joseph**, geb. Gersdorf bei Graz 4. Okt. 1847, R. R. Olt. a. D. [Mgl. Weinberge bei Prag.]

**Großvaters-Bruder**

aus des Urgroßvaters, des **Sohn** Philipp, geb. 29. Nov. 1720, † 30. Dez. 1785, Ehe mit Anna Maria Thessa Walpurga Theresie Frein Schenk von Stauffenberg, geb. 8. Dez. 1728, verm. 25. April 1745, † 25. Jan. 1799.

† **Gf** **Johann Georg**, geb. 7. Mai 1749, † 17. Sept. 1814; verm. 4. Nov. 1778 mit Sophie Isabelle Frein von Umstadt, geb. 21. Nov. 1757, †

**Sohn:** † **Gf** **Johann Philipp**, geb. 26. Nov. 1780, † 4. Sept. 1839; verm.

6. Aug. 1815 mit Kunigunde Gfin zu Reiffelstadt, geb. 28. Aug. 1795, † 17. Mai 1872.

**Sohn:** † Gf Eduard, geb. 14. Juni 1833, † 5. Nov. 1884; verm. Wien 26. Mai 1862 mit — Ludwiga Bräff. von Lobkowitz Durchl., geb. 16. Mai 1838. [StrkD. und R. u. R. PD. [Wien, Fischergasse 2, und Statinan in Böhmen.]

## Starhemberg\*.

Katholisch. — Schl. Hubertendorf in Niederösterreich u. Wien, Grillparzerstr. — Erbauung der Burg auf dem Storchenberg (später Starhemberg, jetzt zerstört, im Lande ob der Enns an der böhm. Grenze) 1176; Hofmarksfreiheit d. d. Neuhadt am Samstag vor Margaretentage 1467; Erwerbung der Pfschaften Schauberg, Eferding ic. in Oberösterreich durch die 1530 erfolgte Heirat Erasmus I. mit Anna Gfin von Schauberg; erbländ.-öfterr. Wappenerhebung mit Schauberg d. d. Augsburg 23. Juli 1559; Stiftung des (später fürstl.) Majorats 1630; KGf d. d. Wien 3. März 1643; böhm. Infolat 4. Aug. 1667; Erblandmarschall in Oesterreich ob und unter der Enns 16. Mai 1717; Aufnahme in das fränk. Gfinkollegium 9. Nov. 1719; ungar. Intendant 1723; erbländ.-öfterr. Fürst (primog.) d. d. Wien 13. Nov. 1765; KHfürst (primog.) mit dem Prädikat „Hochgeboren“ d. d. Wien 18. Nov. 1765; „Durchlaucht“ 13. Febr. 1829; erbl. Mtgl. des Herrenhauses des öfterr. Reichsrats 1861. — S. Jahrg. 1836, S. 235; 1848, S. 219, 1893, S. 233, und Taschenbuch der Gräfl. Häuser. — Die Nachgeborenen führen den Titel Graf u. Gräfin von Starhemberg.

**Gamillo** Heinrich Fürst von Starhemberg ic. Durchl., geb. Gili in Steiermark 31. Juli 1835, Sohn des Fürsten Gamillo, geb. 9. Sept. 1804, † 9. Juni 1872, und seiner ersten Gem. Guidobaldine geb. von Steinmeg, geb. . . . ., verm. . . . ., † 19. Aug. 1835; folgte seinem Vater; Erblandmarschall in Oesterreich ob und unter der Enns und erbl. Mtgl. des Herrenh. des öfterr. RKats, R. u. R. Km. u. GfMt; verm. Zschl 6. Febr. 1860 (gerichtlich geschieden 12. Juli 1876, wiedervereinigt 1890) mit — Sophie Gfin von Sickingen-Hohenburg, geb. 13. Aug. 1842, StrkD. und R. u. R. PD.

**Kinder:** 1) Gfin Marietta, geb. Bergheim in Oberösterreich 24. Nov. 1860, StrkD.; verm. Wien 2. Aug. 1879 mit Konrad Gfn Ungnad von Weissenwolf. [Schl. Steyregg in Oberösterreich.]

2) Graf Ernst Rüdiger, geb. Bergheim 30. Nov. 1861, R. u. R. Km. und Mittm. (beurl.) im Draa-Kat Albrecht Pr. von Preußen Nr. 6; verm. Wien 28. Juli 1898 mit — Franziska Gfin von Larijch-Moenich, geb. 24. Okt. 1875. [Schl. Eferding u. Enns.]

**Sohn:** Gf Ernst Rüdiger Gamillo Maria, geb. Eferding 10. Mai 1899.

3) Gf Wilhelm, geb. Bergheim 30. Okt. 1862, R. u. R. Km. und Mittm. im Pui-Kat Wilhelm II. Deutscher Kaiser und König von Preußen Nr. 7. [Großwardein, Ungarn.]

4) Gfin Eva Guidobaldine Franziska, geb. Lubof in Oberösterreich 10. Juli 1869; verm. Wien 14. Okt. 1893 mit Alfons Gfn Spindel, Fhrn v. Donnermarkt. [Pardubitz b. Pardubitz, Böhmen.]

## Stolberg.

Harzer Dynasten und Ugrafen, deren Stammreihe mit Henricus de Vorfleben (bei Sangerhausen) 1200, Comes de Stolberg (s. II. Linie) 1210 beginnt; Erwerbung der Pfschaft Kojla (ebenda) durch Teilung mit den Erben der Gfschaft Weichlingen 1341; gemeinsam mit Schwarzburg erst pfand, dann lebensweise Erwerbung von Kelbra 1413 und Heringen 1417; Erwerbung der Gfschaft Hohnstein durch Kauf und Erbschaft 1417, der Gfschaft Wernigerode durch Erbschaft 3. Juni 1429, desgl. der Gfschaft Königstein in der Wetterau, von der jedoch (insolge

Vergleichs mit Kurmainz von 1590) nur die Ämter Ortenberg und Oeborn nebst Titel und Wappen der Gfn von Königstein und Herren von Gppstein dem Hause blieben, 1535; Wappenerneuerung d. d. Augsburg 17. Mai 1548; Wappenerneuerung mit dem der Gfn von Hohnstein z. d. d. Prag 18. April 1597; Befestigung zwischen den Söhnen des Grafen Christoph II., geb. 1. Dez. 1567, † 21. Nov. 1638, von denen die folgenden Linien stammen, 31. Mai 1645. — S. Jahrg. 1833, S. 214, und 1848, S. 286.

### I. Linie: Stolberg-Wernigerode.

Lutherisch. — Wernigerode am Harz. — Stammvater: Gf Heinrich Ernst, Herr der Gschafft Wernigerode, geb. 20. Juli 1593, † 4. April 1672; Einführung der Erstgeburt 21. Mai 1738; Kärntenstand mit dem Prädikat „Hochgeboren“ d. d. Frankfurt a. M. 18. Febr. 1742 für den Gfn Friedrich Karl zu Stolberg-Wernigerode, geb. 11. Okt. 1693, † 28. Sept. 1767, erloschen 5. Jan. 1804; Schenkung der Pächsten Peterswaldau, Jannowitz und Kreppehof in Schlesien durch Erdmann Gfn von Bromnig an Christian Friedrich Gfn zu Stolberg-Wernigerode (geb. 8. Jan. 1746, † 26. Mai 1824) 8. Juni 1765; von seinen drei jüngeren Söhnen Ferdinand, Konstantin und Anton stammen die drei unten genannten apaganiereten Äste ab; erbl. Mtgl. der Ersten Kammer des Obzgt. Preßen 17. Dez. 1820; „Erlaucht“ (primog.) 13. Febr. 1829; erbl. Mtgl. des preuß. Herrenhauses 12. Okt. 1854; Hausstatut 1876; preuß. Genehmigung zur Führung des Fürstentitels für das jeweilige, dem Mannesstamme des Christian Ernst Gfn zu Stolberg-Wernigerode, geb. 2. April 1691, † 25. Okt. 1771, auf den sich der obenerwähnte, seinem jüngeren Bruder erteilte Kärntenstand auch erstreckt hatte, entsprossene Haupt des Hauses Stolberg-Wernigerode, bzw. des Prinzen- und Prinzessinentitels für dessen und des Erbprinzen Nachkommen ersten Grades mit dem Präd. „Durchlaucht“, sowie Wappenerneuerung d. d. Neues Palais 22. Okt. 1890. — W. vom 22. Okt. 1890: Gfpalten und belegt mit gekröntem, gevierten Herzschilde, in 1 u. 4 das Stammwappen (in Gold ein schreitender schwarzer zwölfsendiger Hirsch, Stolberg), in 2 u. 3 in Silber zwei aufgerichtete einander zugekehrte rote Horellen (Wernigerode). Die vordere Hälfte des Gespaltenen Kirschbildes zeigt die Helme der kais. Wappenerneuerung vom 17. Mai 1548 mit Ausnahme der beiden genannten Stolberg u. Wernigerode; die hintere Hälfte zeigt die durch kais. Wappenerneuerung vom 18. April 1597 hinzugekommenen Felder zc. zc. — S. Jahrg. 1848, S. 286, und 1893, S. 284. — Die Kinder des Fürsten und des Erbpr. führen den Titel Prinz u. Prinzessin zu Stolberg-Wernigerode ebenfalls mit dem Präd. Durchl., die übrigen Mtgl. der Linie den Titel Graf u. Gräfin zu Stolberg-Wernigerode.

Christian Ernst Hermann Fürst zu Stolberg, Graf zu Königstein, Rochefort, Wernigerode und Hohnstein, Herr zu Gppstein, Müngenberg, Dreuberg, Ragmont, Lohra und Glettenberg Durchl., geb. Wernigerode 28. Sept. 1864, Sohn des Fürsten Otto, geb. 30. Okt. 1837, † 19. Nov. 1896; folgte seinem Vater; erbl. Mtgl. des preuß. Herrenh. und der Ersten Kammer der Stände des Obzgt. Preßen, Mtgl. preuß. Mittm. à la suite d. A., GMr d. Joh.-D. zc.; verm. Müdenhausen 8. Okt. 1891 mit — Marie Gfn zu Castell-Müdenhausen, geb. 6. März 1864.

- Kinder:** 1) Erbpr. Botho Otto Wolfgang, geb. Wernigerode 10. Dez. 1893.  
 2) Przfl. Walpurgis Anna Emma, geb. Potsdam 1. Mai 1895.  
 3) Przfl. Juliane, geb. Wernigerode 25. Jan. 1899.

### Geschwister.

1. Przfl. Elisabeth, geb. Wernigerode 1. Mai 1866; verm. Wernigerode 4. Juni 1885 mit Konstantin Gfn zu Stolberg-Wernigerode (s. unten).
2. Fr. Hermann, geb. Zilsenburg 8. Juli 1867, Mtgl. preuß. Dkt. à la suite d. A. [Madenz.]
3. Fr. Friedrich Wilhelm Heinrich, geb. Hannover 23. Juli 1870, Dr. jur., Mtgl. preuß. Lt. im 1. G. Diag.-Maj Königin von Großbritannien u. Irland, kmdt zum Auswärtigen Amt. [Berlin.]
4. Przfl. Marie, geb. Wernigerode 5. Okt. 1872. [Zilsenburg.]
5. Przfl. Emma Karoline, geb. Wernigerode 20. Juli 1875; verm. Wernigerode 16. Okt. 1894 mit Karl Erbpr. zu Solms-Hohensolms-Lich.

**Mutter.**

vm. Fürstin Anna Elisabeth zu Stolberg Durchl., geb. Prjff. Neuß j. L., geb. 9. Jan. 1837, verm. Stonsdorf 22. Aug. 1863. [Zlsenburg.]

**Waters-Schwester**

aus des Großvaters, des Erbgn Hermann, geb. 30. Sept. 1802, † 24. Okt. 1841, Ehe mit Emma Gfin zu Gebach-Fürstenauf, geb. 11. Juli 1811, verm. 22. Aug. 1833, † 1. Dez. 1889.

Gfin Leonore, geb. Gubern 20. Febr. 1835; verm. Zlsenburg 13. Sept. 1866 mit Heinrich LXXIV. Pr. Neuß j. L., † 22. Febr. 1886.

**Großvaters-Bruder**

aus des Urgroßvaters, des Gfin Heinrich, geb. 25. Dez. 1772, † 16. Febr. 1854, 1. Ehe mit Jenny Prjff. von Schönburg-Waldenburg, geb. 4. Okt. 1780, verm. 4. Juli 1799, † 29. Aug. 1809.

† Gf Rudolf, geb. 29. Aug. 1809, † 26. Mai 1867; verm. 28. Okt. 1851 mit Auguste Gfin zu Stolberg-Wernigerode, geb. 12. Jan. 1823, † 10. Dez. 1864.

**Kinder:** 1) Gfin Christine, geb. Gubern 13. Sept. 1853; verm. Zlsenburg 22. Sept. 1874 mit Friedrich Reinhard Erbgn von Nechtern-Limpurg, † 29. Juli 1893.

2) Heinrich, geb. Gubern 10. Aug. 1855; verzichtet auf den Namen und die Rechte eines Grafen zu Stolberg-Wernigerode und erhält d. d. Neues Palais 30. Okt. 1893 den adeligen Namen von Stapelburg.

**Apanagierte Äfte.****1. Äft Peterswaldau.**

Katholisch u. lutherisch. — Peterswaldau, Reg.-Bez. Breslau. — Stammvater: Gf Ferdinand geb. 18. Okt. 1775, † 20. Mai 1854.

Anton Maria Alfred Friedrich Leopold Hubertus Graf zu Stolberg-Wernigerode, geb. Teruieren in Belgien 23. Aug. 1864, Sohn des Gfin Franz, geb. 3. Juni 1815, † 7. Dez. 1888; folgte seinem Vater als Ärdert infolge Verzichts seines älteren Bruders (s. unten); erbl. Mitgl. des preuß. Herrenh., Ehr des Malz.-D. ic.; verm. Wolfegg 6. Sept. 1893 mit — Elisabetha Dona Gfin von Waldburg zu Wolfegg und Waldsee, geb. 8. Dez. 1867.

**Kinder:** 1) Gf Franz Faver Maria Joseph Martin Anton Hubertus Ignatius Sebastian Georg Willibald Vincenz v. Paul Leo, geb. Peterswaldau 19. Juli 1894.

2) Gfin Maria-Anna Sophie Klothilde Josepha Elisabetha Dona Cäcilia Agnes Franziska Walpurga Candida, geb. Peterswaldau 3. Okt. 1895.

3) Gf Friedrich Leopold Maximilian Maria Franz von Alfist Joseph Martin Ferdinand Ludwig Alfred Bius Aloysius Franz von Dorgia, geb. Peterswaldau 10. Okt. 1897.

**Geschwister.**

1. Gf Maria Joseph Ludwig Ferdinand Gieslaus, geb. Teruieren 16. Juli 1859; verzichtet auf die Rechte der Erstgeburt 8. Dez. 1888 (s. oben). [Teruieren.]

2. Gfin Maria Pia Anna Amalie Walpurga, geb. Uhrweiler 17. April 1861. [Teruieren.]

3. Gfin Maria Elisabeth Mathilde Pia Agnes Auguste, geb. Teruieren 22. Sept. 1865. [Teruieren.]

4. Gf Ferdinand Maria Bius Albrecht Sebastian Franz Johannes, geb. Teruieren 20. Jan. 1867, Ehr des Malz.-D. ic. [Teruieren.]

**Mutter.**

vm. Gfin Klothilde zu Stolberg-Wernigerode, geb. Gfin von Robiano-Borsbeek, geb. Brüssel 12. Juni 1834; verm. Teruieren 23. Okt. 1865. [Teruieren.]

**Vaters-Brüder** (lutherisch)

aus des Großvaters, des Hfn Ferdinand (s. oben) Ehe mit Marie Agnes Hfn zu Stolberg-Stolberg, geb. 4. Mai 1785, verm. 25. Mai 1802, † 16. Okt. 1848.

1. † Hf Friedrich, geb. 17. Jan. 1804, † 5. Jan. 1865; verm. 16. Juni 1835 mit Charlotte Hfn von Hochberg, Freiin zu Fürstenstein, geb. 2. Dez. 1806, † 14. März 1882.

**Töchter:** 1) Hfn Marie Agnes Friederike, geb. Peterswaldbau 18. März 1838. [Wauernitz im Kr. Sachsen.]

- 2) Hfn Sophie Charlotte Helene, geb. Peterswaldbau 11. April 1840; verm. Peterswaldbau 25. Nov. 1863 mit Ernst Br. von Schönburg-Waldenburg Durchl.
2. † Hf Johannes, geb. 6. Febr. 1811, † 20. Juli 1862; verm. Schlemmin 21. Juni 1856 mit — Emma Karoline Henriette von Thun, geb. Berlin 10. Juni 1834 (wiederverm. 7. Dez. 1865 mit Otto Hfn zu Solms-Nödelheim).
3. † Hf Günther, geb. 19. Juni 1816, † 25. Okt. 1888; verm. 4. Nov. 1850 mit Marie von Lebbin, geb. 16. Nov. 1820, † 14. Juli 1857.

**Kinder:** 1) Hfn Agnes, geb. Reinerz 28. Aug. 1851. [Ober-Weilau in Schlesien.]

2) Hfn Ferdinand Anton Leonhard, geb. Reinerz 6. März 1853, Erb des Joh.-D.; verm. Schlemmin 14. Dez. 1892 mit — Bertha Hfn zu Solms-Nödelheim, geb. 17. Juni 1869. [ . . . ]

**Töchter:** (1) Hfn Emma Marie Elise, geb. Schlemmin 2. Nov. 1893.

(2) Hfn Mariagnes, geb. Merseburg 12. Dez. 1894.

(3) Hfn Christine, geb. Merseburg 7. März 1896.

(4) Hfn Emma Wanda, geb. Merseburg 29. Mai 1897.

**2. Hft Jannowitz.**

Jannowitz, Kr. Schönau in Preuß.-Schlesien. — Stammvater: Hf Konstantin, geb. 25. Sept. 1779, † 19. Aug. 1817.

Konstantin Graf zu Stolberg-Wernigerode, geb. Jannowitz 8. Okt. 1843, Sohn des Hfn Wilhelm, geb. 13. Mai 1807, † 6. März 1898, und seiner Gem. Elisabeth geb. Hfn zu Stolberg-Rosla, geb. 28. Nov. 1817, verm. 11. Nov. 1835, † 6. Sept. 1896, Kfher, Kgl. preuß. DPräf. der Prov. Hannover u. Maj. à la suite d. N., KR des Joh.-D. rc.; verm. I) Dönhoffstädt 12. Juli 1870 mit Antonie Hfn zu Stolberg-Wernigerode, geb. 24. März 1850, † 12. Dez. 1878; II) Wernigerode 4. Juni 1885 mit — Elisabeth Przf. zu Stolberg-Wernigerode Durchl., geb. 1. Mai 1866, s. oben. [Hannover.]

**Kinder:** a) 1r Ehe: 1) Hfn Gertrud, geb. Rohrlach 5. Jan. 1872; verm. Merseburg 26. Juni 1895 mit Friedrich Karl Hfn und Herrn zu Castell-Castell Erl.

2) Hf Gerhard, geb. Rohrlach 21. Jan. 1873, Kgl. preuß. Lt. im Kür.-Rgt Königin (pomm.) Nr. 2. [Pajewalk.]

3) Hfn Magdalena, geb. Rohrlach 5. Mai 1875. [Hannover.]

4) Hf Karl, geb. Jannowitz 14. Sept. 1876, Kgl. preuß. Lt. im Jäger-Bat. [Wotsdam.]

b) 2r Ehe: 5) Hfn Anna Elisabeth, geb. Bunzlau 16. Jan. 1887.

6) Hfn Emma Karoline Jutta, geb. Stettin 28. Okt. 1889.

7) Hfn Auguste Eleonore, geb. Stettin 22. Dez. 1891.

8) Hf Otto, geb. Wernigerode 31. März 1893.

9) Hf Wolf Ernst, geb. Merseburg 7. Dez. 1895.

**Geschwister.**

1. Hfn Marianne, geb. Jannowitz 6. Sept. 1836; verm. Jannowitz 23. Juni 1859 mit Friedrich Hfn zu Solms-Laubach Erl.
2. Hfn Luitgarde, geb. Jannowitz 30. Aug. 1838; verm. Jannowitz 26. Nov. 1863 mit Heinrich XV. Pr. Reuß j. L. Durchl., † 23. Dez. 1869.

3. **Gfin Marie**, geb. Jannowitz 24. Mai 1840. [Jannowitz.]
4. **Gfin Agnes**, geb. Jannowitz 21. Mai 1842; verm. Jannowitz 20. Juni 1865 mit Hermann Fürsten zu Solms-Hohensolms-Lich Durchl.
5. **Gfin Ernst**, geb. Jannowitz 26. Jan. 1849, Kgl. preuß. Lt. a. D. [Jannowitz.]
6. **Gfin Margarete**, geb. Berlin 9. Jan. 1856; verm. Münster in W. 17. Juni 1881 mit Maximilian Gfin zu Stolberg-Wernigerode, † 19. März 1887, f. 3. Alt.
7. **Gf Hermann**, geb. Jannowitz 24. Sept. 1856, Kgl. preuß. Rittm. a. D. [Kupferberg in Schlesien.]
8. **Gf Anton**, geb. Jannowitz 21. Juli 1859, Kgl. preuß. Dkt. a. D. [Wiesbaden.]

### 3. Alt Kreppelhof.

**Kreppelhof**, Kr. Landeshut in Preuß.-Schlesien. — Stammvater: **Gf Anton**, geb. 23. Okt. 1785, † 11. Febr. 1854; Ererbung der Hfhschaft Dönhofsstadt in Ostpreußen 14. Dez. 1884.

**Udo Graf zu Stolberg-Wernigerode**, geb. Berlin 4. März 1840, Sohn des Gfin Konrad, geb. 9. Juni 1811, † 31. Aug. 1851, und seiner Gem. Marianne geb. von Romberg, geb. 22. Jan. 1821, verm. 4. Okt. 1838, † 14. Dez. 1884; folgte seinem Oheim, dem Gfin Eberhard, geb. 11. März 1810, † 8. Aug. 1872, als Hfsherr auf Kreppelhof und seiner Mutter als Hfsherr auf Dönhofsstadt; Herr auf Groß-Gammin, Prov. Brandenburg, Dr. hon. c. der Univ. Königsberg, Kgl. preuß. D.Präj. z. D. und Gen.-Maj. à la suite d. N., lebensl. Mtgl. des preuß. Herrenh., Mtgl. des Reichstags, Kkr des Joh.-D. zc.; verm. Weißenburg 26. Juli 1871 mit — **Elisabeth Gfin von Arnim**, geb. 13. Juni 1849.

**Kinder**: 1) **Gf Adolf**, geb. Dönhofsstadt 20. Mai 1872. [Kreppelhof.]

2) **Gfin Marie Leonore**, geb. Berlin 18. Mai 1876. [Kreppelhof.]

3) **Gfin Armgard**, geb. Kreppelhof 1. Juni 1877, Hofd. J. W. der Deutschen Kaiserin.

4) **Gfin Antonie**, geb. Kreppelhof 6. Sept. 1880. [Kreppelhof.]

5) **Gf Albrecht**,

6) **Gfin Karoline Renata**, } geb. Kreppelhof 10. Jan. 1886.

7) **Gfin Freda**, geb. Königsberg i. Pr. 26. Jan. 1892.

### Brüder.

1. † **Gf Maximilian**, geb. 26. Juni 1843, † 19. März 1887; verm. Münster in W. 17. Juni 1881 mit — **Margarete Gfin zu Stolberg-Wernigerode**, geb. 9. Jan. 1855. [Dresden.]

**Sohn**: **Gf Friedrich**, geb. Jannowitz 22. Dez. 1882, Herr der Hfschaft Diersfordt bei Wesel.

2. † **Gf Stephan**, geb. 24. Dez. 1847, † 7. Okt. 1891; verm. Schwarzau bei Lüben 27. April 1880 mit — **Emestine Auguste Erdmute Ordalie Richijch von Rojenegat a. d. H. Schwarzau**, geb. Schwarzau 6. Dez. 1853. [Oberau bei Lüben.]

**Kinder**: 1) **Gf Robert**, geb. Oberau 20. Jan. 1881. [Oberau.]

2) **Gf Siegfried**, geb. Oberau 18. Sept. 1882. [Oberau.]

3) **Gfin Marianne**, geb. Oberau 7. März 1884.

4) **Gf Volkto**, geb. Oberau 13. Okt. 1885.

5) **Gfin Stephanie**, geb. Oberau 4. Jan. 1887.

6) **Gf Reinhard**, geb. Oberau 29. Okt. 1889.

### Vaters-Geschwister

aus des Großvaters, des Gfin Anton (f. oben) Ehe mit Luise Freilin von der Hede, geb. 16. Okt. 1787, verm. 12. Juni 1809, † 6. April 1874.

1. † **Gf Eberhard**, geb. 11. März 1810, † 8. Aug. 1872; verm. Klemzig 26. Mai 1842 mit — **Marie Präj. Keuß j. L. Durchl.**, geb. 24. Juni 1822, (D. des Kgl. bayr. Theresien-D. [Diersdorf in Schlesien.]

2. Gfin J e n n y, geb. Peterstwaldau 8. Nov. 1813; verm. Magdeburg 12. Juni 1838 mit Alexander Gfin von Keller, † 30. Mai 1879. [Schl. Stedten u. Potsdam.]
3. † Gf V e l k e, geb. 1. Jan. 1823, † 9. Dez. 1884; verm. Schlemmin 5. Nov. 1855 mit — E l i s e F r i e d e r i k e L u i s e H e n r i e t t e Emma Karoline von Thun, geb. Berlin 22. Aug. 1832. [Schlemmin in Bommern.]
4. Gf T h e o d o r, geb. Kreyppelhof 5. Juni 1827, Kgl. preuß. Maj. a. D.; verm. Beeßendorf 16. April 1872 mit — F r i e d e r i k e W i l h e l m i n e K l a r a von der Schulenburg a. d. S. Beeßendorf, geb. Salzwedel 16. Dez. 1849. [Wernigerode.]

## II. Linie.

Stammvater: Gf Johann Martin, Herr der Stammgütschaft Stolberg, geb. 4. Nov. 1594. † 22. Mai 1669; Bestiftung unter zwei Söhnen des Gfn Christoph Ludwig I., Herrn zu Lixenberg und seit 23. Aug. 1684 auch zu Stolberg, geb. 18. Juni 1631, † 7. April 1704, von denen die folgenden Häuser stammen. 19. Juli 1706; Wiedererwerb des Amtes Heringen 11. 1836.

### 1. Haus Stolberg-Stolberg.

Stammvater: Christoph Friedrich Gf zu Stolberg-Stolberg, geb. 18. Sept. 1672, † 22. Aug. 1738; Einführung der Erstgeburt 13. Mai 1737; in Anerkennung, daß die von dem Gfn Friedrich Karl zu Stolberg-Wedern für sich und sein ganzes Haus nachgesuchte und durch Kaiser Karl VII. d. d. Frankfurt a. M. 18. Febr. 1712 bewilligte Erhebung in den Fürstenstand (f. I. Linie) auf das Gesamtbaus Stolberg sich erstreckt habe, erfolgte die preussische Genehmigung zur Führung des Fürstentitels für das jeweilige Haupt des Hauses, bzw. des Prinzen- und Prinzessinentitels für dessen und des Erbprinzen Nachkommen ersten Grades mit dem Prädikat „Durchlaucht“ d. d. Berlin 22. März 1893. — Das auf der Gfschaft Stolberg beruhende Stammwappen nebst Kais. Wappenermehrung von 1548 u. 1597 wie bisher. — Haupt- und apapanigierter Zweig stammen von zwei Söhnen des Stammvaters. — Die Kinder des Fürsten und des Erbpr. führen den Titel Prinz u. Prinzessin zu Stolberg-Stolberg ebenfalls mit dem Präd. Durchl., die übrigen Mtgl. des Hauses den Titel Graf u. Gräfin zu Stolberg-Stolberg.

### Hauptzweig.

Lutherisch. — Stolberg am Harz, Prov. Sachsen. — Stammvater: Christoph Ludwig II., 2. Gf zu Stolberg-Stolberg, geb. 14. März 1703, † 20. Aug. 1761; „Erlaucht“ 28. März 1836; erbl. Mtgl. des preuß. Herrenhauses 12. Okt. 1854. — S. Jahrg. 1848, S. 289.

A l f r e d Fürst und regierender Graf zu Stolberg, Königsstein, Rochefort, Wernigerode und Hohnstein, Herr zu Gröfstein, Münzenberg, Preuberg, Waimont, Lohra und Glettenberg 11., Durchl., geb. Stolberg 23. Nov. 1820, Sohn des Gfn Joseph, geb. 21. Juni 1771, † 27. Dez. 1839, und seiner Gem. Luise geb. Gfin zu Stolberg-Stolberg, geb. 18. Jan. 1799, verm. 1. Juli 1819, † 15. Aug. 1875; folgte seinem Vater; erbl. Mtgl. des preuß. Herrenh.; verm. Wroslen 15. Juni 1848 mit Auguste Bräu zu Waldeck und Pyrmont, geb. 21. Juli 1824, † 4. Sept. 1893.

**Kinder:** 1) Erbr. W o l f f g a n g Georg, geb. Stolberg 15. April 1849; verm. Meerholz 19. Mai 1897 mit — F r m a r d Gfin zu Pfenburg und Büdingen in Meerholz, geb. 11. Juli 1868. [Stolberg.]

2) Hr. V o l k r a t h Glinzer, geb. Mannheim 9. Nov. 1852. [Stolberg.]

3) Hr. H e i n r i c h Ottomar, geb. Stolberg 6. März 1854, Kgl. preuß. Rittm. a. D. [Weslar a. Harz.]

4) Prinz. E r i k a Juliane, geb. Stolberg 15. Juli 1856; verm. Stolberg 12. Sept. 1878 mit Georg Albrecht Gfn zu Erbach-Erbach Erl.

5) Hr. A l b r e c h t Alzer, geb. Stolberg 16. Jan. 1861. [Stolberg.]

6) Hr. V o l k w i n l d o, geb. Stolberg 15. Sept. 1865, Kgl. preuß. Dkt. im Kür.-Rgt von Seydlitz (magdeb.) Nr. 7. [Halberstadt.]

### Schwester.

Gfin E l i s a b e t h, geb. Stolberg 28. Okt. 1825; verm. Stolberg 28. Mai 1861 mit Julius Gfn von Ingenheim. [Potsdam.]

## 2. (Hapanagierter) Zweig.

Katholisch seit 1800. — Sachsen, Oesterreich und Preußen (Schlesien). — Stammvater: Graf Christian Günther, geb. 9. Juli 1714, † 22. Juni 1765.

Friedrich Leopold Christian Petrus Maria, Graf zu Stolberg-Stolberg, geb. Gimborn 1. Juli 1808, Sohn des † Graf Alfred, geb. 18. Nov. 1835, † 1. Okt. 1880; folgte seinem Vetter, dem Graf Günther (s. unten); Majoratsherr auf Brauna, Kgr. Sachsen, CMr des sächs. Malt.-D. ic.

**Schwwestern.**

1. Grafin Maria Pia Paula Georgia Elisabeth Huberta, geb. Gimborn 14. Aug. 1870; verm. Brauna 21. Juni 1894 mit Moriz Frhrn von und zu Franckenstein. [München.]
2. Gräfin Leopoldine Walburgis Maria Pia Huberta Franziska, geb. Gimborn 13. Sept. 1872. [Brauna.]
3. Gräfin Sophie Marie Pia Friederike Adelsine Huberta, geb. Brauna 31. Mai 1874. [Brauna.]

**Mutter.**

Ww. Gräfin Anna zu Stolberg-Stolberg geb. Gräfin von und zu Arco-Zinneberg, geb. 28. Febr. 1844, verm. München 12. Mai 1866, StkD. u. CD. des Malt.-D. [Brauna.]

**Vaters-Schwwestern**

aus des Großvaters, des Graf Cajus, geb. 27. Juli 1797, † 7. April 1874, Ehe mit Marie Gräfin von Poë a. d. S. Witten, geb. 26. Mai 1804, verm. 9. Mai 1829, † 1. März 1871.

1. Gräfin Elisabeth Helene Maria Theresie, geb. Brauna 28. Sept. 1843, (CD. des Malt.-D.; verm. Brauna 1. Sept. 1866 mit Friedrich Graf von Praschma. [Kalkenberg in Preuß.-Schlesien.]
2. Gräfin Marie Agnes Pauline Ludovika Benedikta, geb. Brauna 26. Jan. 1849; verm. Brauna 26. Juli 1877 mit Ferdinand Graf von Hompesch-Vollheim. [Koslowitz in Mähren und Meran.]
3. Gräfin Maria Anna Helene Sophie Klementine, geb. Gimborn 11. Juli 1861. [Kloster der Armen Franziskanerinnen zu Viefelsfeld.]

**Großvaters-Brüder,**

a) Halbbrüder aus des Urgroßvaters, des Graf Friedrich Leopold, geb. 7. Nov. 1750, † 5. Dez. 1819, 1. Ehe mit Henriette Eleonore Agnes von Wiegelen, geb. 9. Okt. 1761, verm. 11. Juni 1782, † 15. Nov. 1788.

1. † Graf Ernst, geb. 30. Juli 1788, † 22. März 1846; verm. 24. Nov. 1818 mit Josepbine geb. Gräfin von Wallenberg, vw. Gräfin von Plettenberg-Witten, geb. 10. Mai 1784, † 19. März 1839.

**Kinder:** 1) † Graf Günther, geb. 22. Nov. 1820, † 3. Juli 1895; verm. I) Prödlitz 7. Juli 1862 mit Christine Gräfin Kalnochy, geb. 28. Aug. 1831, † 14. April 1877; II) Baden bei Wien 25. Sept. 1878 mit — Anna Gräfin von Saint-Genois, geb. 23. Juli 1850. [Baden bei Wien.]

2) Gräfin Gabriele Eleonore Josepbine, geb. Risik in Ungarn 26. Aug. 1827, StkD.; verm. Troppau 14. April 1846 mit Moriz Graf von Saint-Genois, † 12. Juni 1886. [Baden.]

2. † Graf Andreas, geb. 6. Nov. 1786, † 27. März 1863; verm. I) 18. Sept. 1817 mit Philippine Gräfin von Prabel, geb. 12. Aug. 1799, † 21. Dez. 1821; II) 26. Juli 1823 mit Anna Gräfin von Hompesch, geb. 25. Okt. 1802, † 4. Juni 1833; III) 17. Mai 1836 mit Julie Gräfin von Wallenberg, geb. 14. Juni 1808, † 28. Jan. 1889).

**Töchter:** a) 2r Ehe: 1) Gräfin Marie Sophie Franziska, geb. Söder in Hannover 28. April 1824; verm. Söder 18. Aug. 1846 mit Joseph Graf Schaffgotsch, † 13. Aug. 1859. [Zinnbrunn.]

2) Gräfin Marie Isabella, geb. Söder 17. Aug. 1825, StkD.; verm. Söder 21. Nov. 1848 mit Wilhelm Frhrn von Morsey gen. Picard. [Graz.]



- 3) Gfın Marie Elise, geb. Eöder 12. Dez. 1826; verm. Eöder 15. Mai 1851 mit Viktor Gfın von Robiano, † 12. April 1864. [Marchin in Belgien.]
- 4) Gfın Marie Julie, geb. Eöder 31. Aug. 1829; verm. Eöder 3. Aug. 1858 mit Leo von Saviann, † 29. Sept. 1886. [Berlin.]
- 5) Gfın Marie Theresese, geb. Eöder 4. Juni 1833; verm. Eöder 14. Juni 1858 mit Theodor Frbn von Locquenghien, † 11. Jan. 1895. [Wien.]
- b) **3r Ehe:** 6) Gfın Henriette Julie Anna Maria, geb. Eöder 1. Mai 1837, EitrD.; verm. Hannover 18. Jan. 1865 mit Friedrich Gfın von Mengersen. [Zschepplin, Prov. Sachsen.]
- 7) Gfın Maria Bertha, geb. Eöder 21. Juni 1845, EitrD.; verm. I) Eöder 31. Juli 1862 mit Hugo Gfın von Lamberg-Feitris, † 20. April 1884; II) Salzburg 3. Sept. 1888 mit Walthar Gfın von Ruenburg. [Salzburg.]
- 8) Gfın Marie Emma, geb. Hannover 11. Nov. 1849, EitrD., K. u. K. PD. und ED. des k. u. k. Hofmeisterrats bei der Kronpr. Wittve; verm. I) Zscheppelin 31. Juli 1867 mit Moriz Gfın Goresch von Goroed und Starckenberg, † 20. Okt. 1879, auf Welsberg in Steiermark; II) Salzburg 18. Aug. 1885 mit Leopold Gfın von Gondrecourt, † . . Mai 1888, K. K. F. u. L. ic. [Wien, Hofburg, u. Larenburg.]
- b) Rechte Brüder aus des Urgroßvaters (s. oben) 2. Ehe mit Sophie Gfın von Redern auf Brauna, geb. 4. Nov. 1765, verm. 15. Febr. 1790, † 8. Jan. 1842.
3. † Gf Leopold, geb. 24. Febr. 1799, † 9. Aug. 1840; verm. 15. Sept. 1838 mit Christiane Gfın von Sternberg, geb. 28. März 1798, † 21. Dez. 1840.
- Sohn:** † Gf Franz, geb. 19. Dez. 1840, † 9. März 1878; verm. 19. Nov. 1872 mit Maria Gfın von Hoensbroech, geb. 22. Juli 1850, † 23. Juli 1878.
- Tochter:** Gfın Maria Monika Mathilde Petra Paula Theodora Huberta Franziska Antonia Magdalena Elisabeth Theresia Crescentia, geb. Algier 9. Nov. 1877. [Rastelwitz, Kgr. Sachsen.]
4. † Gf Bernhard, geb. 30. April 1803, † 21. Jan. 1859; verm. 8. Jan. 1833 mit Agnes Gfın von Eberst-Ebese, geb. 8. Juli 1809, † 1. Aug. 1878.
- Kinder:** 1) Gfın Agnes Charlotte Ernestine Marie Theresia, geb. Schönwitz 30. Okt. 1833. [Kloster Nek. Niederösterreich.]
- 2) Gfın Marie Sophie Leopoldine Ferdinandine Johanne, geb. Schönwitz 26. April 1835, EitrD., ehem. Hofdame der Czarin Maria Theresia. [ . . . ]
- 3) Gf Friedrich Leopold Johann Heinrich Stephan Maria, geb. Schönwitz 24. Dez. 1836, K. K. Ritter a. D., EMr des souv. Malt.-D. ic.; verm. Krowitz 14. Juli 1868 mit — Bertha Gfın von Falkenhayn, geb. 25. März 1844, Erbtrau auf Krowitz, EitrD. [Brustawe, Reg.-Bez. Breslau.]
- Kinder:** (1) Gf Bernhard Joseph Theodor Friedrich Leopold Cajus Raphael Maria, geb. Brustawe 24. Okt. 1872, Kgl. preuß. Lt. à la suite d. A., EMr des souv. Malt.-D. [ . . . ]
- (2) Gfın Agnes Elisabeth Pia Hedwig Katharina Maria, geb. Thomaswalbau 11. Mai 1874. [Brustawe.]
- (3) Gfın Marie Helene Anna Ida Pia Cäcilia, geb. Thomaswalbau 20. April 1875; verm. Brustawe 6. Nov. 1894 mit Joseph Gfın von Plettenberg-Lenhauten. [Hovestadt bei Seest.]
- (4) Gfın Bertha Rosa Maria, geb. Brustawe 23. Aug. 1876. [Brustawe.]
- (5) Gfın Marie Christine Franziska, geb. Thomaswalbau 14. Dez. 1877. [Brustawe.]
- (6) Gfın Friedrich Theodor Alfred Pius Franz von Sales Maria, geb. Thomaswalbau 14. Dez. 1877. [Brustawe.]
- 4) Gf Bernhard Ludwig Ernst Georg Michael, geb. Schönwitz 26. Sept. 1838 Weltpriester. [Stockholm.]
- 5) † Gf Adalbert, geb. 5. Jan. 1840, † 16. Aug. 1885; verm. Zeltsch 10. Sept. 1873 mit — Ludmilla Gfın von Saurma-Zeltsch, geb. 11. Juli 1855. [Breslau.]
- 6) Gfın Marie Theresese Huberta Eleonore, geb. Schönwitz 13. April 1843. [Breslau.]

- 7) **Gf Günther Ernst Leopold Franz Ignatius Hubertus Maria**, geb. Breslau 7. Febr. 1846, R. u. K. Km. u. Rittm. der Reg. des Ill.-Mats Fürst Schwarzenberg Nr. 2, Ehr des Malz.-D. u.; verm. Koppis 9. Okt. 1879 mit — **Klara Gfin von Schaffgottsch**, geb. 20. Nov. 1860. [Paskau, Mähren.]  
**Kinder:** (1) **Gf Hubert Maria Johannes Bernhard Joseph Adalbert Cyrill Mathias Franz**, geb. Wien 24. Febr. 1881. [ . . . ]  
 (2) **Gf Friedrich Leopold Joseph Johannes Hubertus Maria**, geb. Paskau 27. Aug. 1883.  
 (3) **Gf Otto Joseph Maria Aloysius Hubertus Günther Thomas**, geb. Paskau 19. Dez. 1888.  
 (4) **Gfin Maria Annunciata Huberta Hedwig Theresia Elisabeth Klara Dorothea Agnes**, geb. Paskau 2. Sept. 1896.
5. † **Gf Joseph**, geb. 12. Aug. 1804, † 5. April 1859; verm. I) 17. Okt. 1838 mit **Marie Therese Gfin von Spee**, geb. . . . ., † 1. Febr. 1850; II) 25. Febr. 1851 mit **Karoline Gfin von Robiano**, geb. 24. Dez. 1826, † 9. Jan. 1882.
- Kinder:** a) **1r Ehe:** 1) **Gfin Sophie Marie Huberta**, geb. Düsseldorf 14. Nov. 1839, EtrD.; verm. Westheim 28. Nov. 1867 mit **Helge Frhrn von Hammerstein-Equord**, † 16. April 1893. [Regenkirchen, Niederoesterreich.]  
 2) **Gfin Maria Johanne Huberta**, geb. Westheim 17. Juli 1841; verm. Westheim 14. Jan. 1862 mit **Klemens Frhrn von Nagel-Doornick**. [Wornholz, Westfalen.]  
 3) **Gf Franz Friedrich Leopold Hubertus Maria**, geb. Westheim 4. April 1846; verm. Wornholz 30. Sept. 1875 mit — **Mary Elizabeth Eddington**, geb. Dublin 14. Nov. 1845 (ath.). [Linsen, Kr. Militisch.]  
**Kinder:** (1) **Gfin Marie Karoline Franziska Aloysia Anna Huberta**, geb. Mantato, Minnesota, 16. Sept. 1876. [Linsen.]  
 (2) **Gf Joseph Helge Bernhard Hubertus Aloysius Maria**, geb. zu Mantato 11. Dez. 1877. [ . . . ]  
 (3) **Gf Bernhard Friedrich Hubertus Aloysius Maria**, geb. Mantato 20. Jan. 1881. [ . . . ]  
 (4) **Gf Aloys Paulus Hubertus Maria**, geb. Mantato 17. März 1882.  
 (5) **Gfin Therese Klementine Aloysia Maria**, geb. Mantato 4. Dez. 1883.  
 (6) **Gfin Elisabeth Paula Aloysia Maria Immaculata**, geb. Mantato 8. Dez. 1884.
- 4) **Gf Franz Ignatius Hubertus Maria**, geb. Westheim 13. Sept. 1848; verm. Schl. Neuburg 30. Juli 1872 mit — **Marie Gfin von Marchant und Ansembourg**, geb. 15. Jan. 1847, EtrD. [Dorlinghausen bei Bonenburg, Westfalen.]  
**Kinder:** (1) **Gf Joseph Oskar Franziskus Antonius Hubertus Maria**, geb. Neuburg 14. März 1874. [ . . . ]  
 (2) **Gfin Leonie Franziska Klara Josephe Huberta Maria**, geb. Schönberg 9. Aug. 1875. [Dorlinghausen.]  
 (3) **Gfin Sophie Elisabeth Gisela Johanna Antonia Huberta Maria**, geb. Schönberg 14. Dez. 1879. [Dorlinghausen.]  
 (4) **Gfin Leonore Anna Leontine Thaddea Antonia Huberta Maria**, geb. Dorlinghausen 3. Febr. 1884.
- b) **2r Ehe:** 5) **Gfin Therese Maria**, geb. Westheim 1. April 1852; verm. Westheim 1. Mai 1873 mit **Philipp Frhrn von Bößelager**, † 14. Nov. 1898. [Bößelagerhof bei Bonn.]
- 6) **Gf Hermann Joseph Karl Hubertus Maria**, geb. Westheim 28. Febr. 1854; verm. Bresburg 27. Nov. 1879 mit — **Marie Frein von Walterkirchen zu Wolfsthal**, geb. 23. Nov. 1854, EtrD. [Westheim in Westfalen.]  
**Kinder:** (1) **Gf Joseph Theodor Karl Maria Albert Hubertus**, geb. Westheim 12. Febr. 1882. [ . . . ]  
 (2) **Gf Georg Ernst Maria Karl Joseph Anton**, geb. Westheim 25. Febr. 1883.  
 (3) **Gfin Maria Hedwig Ida Leopolda Hermenegilde**, geb. Westheim 12. April 1884.

- (4) Gfñ Maria Sibylle Sophia Friederika Katharina Ida, geb. Westheim 30. April 1886.  
 (5) Gf Christoph Clemens Maria Joseph Johannes Baptista, geb. Westheim 22. Jan. 1888.  
 (6) Gfñ Maria Theresia Maadalene Karoline, } geb. Westheim 14. April  
 (7) Gfñ Maria Elisabeth Briatta, } 1890.  
 (8) Gf Martin Franz Xaver Joseph Maria, geb. Westheim 9. Aug. 1892.

## 2. Haus Stolberg-Rosla.

Lutherisch. — Rosla, Kr. Sangerhausen, Prov. Sachsen, und Ortenberg im Gbg. Hessen. — Stammvater: Jost Christian G. zu Stolberg-Rosla, geb. 4. Okt. 1676, † 17. Juni 1739; Einführung der Erstgeburt 10. Sept. 1738; erbl. Mtgl. der Ersten Kammer des Gbg. Hessen 17. Dez. 1820; „Erlaucht“ (primog.) 13. Febr. 1829; erbl. Mtgl. des preuß. Herrenh. 12. Okt. 1854; in Anerkennung, daß die von dem Gfn Friedrich Karl zu Stolberg-Gedern für sich und sein ganzes Haus nachgesuchte und durch Kaiser Karl VII. d. d. Frankfurt a. M. 18. Febr. 1742 bewilligte Erhebung in den Fürstenstand (s. I. Linie) auf das Gesamtthaus Stolberg sich erstreckt habe, erfolgte die preuß. Genehmigung zur Führung des Fürstentitels für das jeweilige Haupt des Hauses bzw. des Prinzen- und Prinzessinnentitels für dessen und des Erbprinzen Nachkommen ersten Grades mit dem Prädikat „Durchlaucht“ d. d. Berlin 22. März 1898. — Das Wappen blieb unverändert. — S. Jahrg. 1848, S. 293. — Die Geschwister des Fürsten führen den Titel Prinz u. Prinzessin zu Stolberg-Rosla ebenfalls mit dem Präd. Durchl., die übrigen Mtgl. dieses Hauses den Titel Graf u. Gräfin zu Stolberg-Rosla.

Jost Christian Fürst zu Stolberg, Graf zu Königstein, Rochefort, Bernigerode und Hohnstein, Herr zu Erbstein, Münzenberg, Preuberg, Naimont, Lobra und Glettenberg, Durchl., geb. Rosla 28. Dez. 1886, Sohn des Fürsten Bothe, geb. 12. Juli 1850, † 8. Nov. 1893; folgte seinem Vater unter Vormundschaft des Gfn Kuno (s. unten); erbl. Mtgl. des preuß. Herrenh. und der Ersten Kammer des Gbg. Hessen.

## Geschwister,

a) Halbchwester aus des Vaters 1. Ehe mit Marie Gfñ von Arnim-Zichow, geb. 23. März 1859, verm. 20. Mai 1879, † 12. März 1880.

1. Prinz. Marie, geb. Rosla 2. März 1880; verm. Rosla 26. April 1898 mit Otto Gfn zu Castell-Rüdenhausen.

## b) Rechte Geschwister.

2. Prinz. Elisabeth, geb. Rosla 23. Juni 1885.
3. Hr. Christoph Martin, geb. Rosla 1. April 1888.
4. Hr. Johann August, geb. Rosla 5. Mai 1889.
5. Hr. Ernst Heinrich, geb. Rosla 7. Okt. 1890.
6. Prinz. Mathilde, geb. Rosla 29. Mai 1894.

## Mutter.

vv. Fürstin Hedwig zu Stolberg-Rosla Durchl., geb. Prinz. zu Hsenburg und Büdingen in Büdingen, geb. 1. Nov. 1863; verm. Büdingen 27. Sept. 1883. [Rosla.]

## Vaters-Geschwister

aus des Großvaters, des Gfn Karl, geb. 1. Aug. 1822, † 28. Jan. 1870, Ehe mit Bertha Gfñ zu Solms-Rödelheim, geb. 27. Dez. 1824, verm. 1. März 1849, † 14. Nov. 1898.

1. Gf Otto, geb. Rosla 17. Aug. 1854, Kgl. preuß. Mtgl. a. D. [Rosla.]
2. Gfñ Agnes, geb. Rosla 16. August 1859. [Rosla.]
3. Gf Kuno Bothe, geb. Rosla 11. Mai 1862, Kgl. preuß. Rittm. à la suite d. A., Erh. des Joh.-D. zc., mit der Verwaltung des Stammgutes für den minderjährigen Fürsten betraut. [Rosla.]



## Thurn und Taxis.

Katholisch. — Bayern, Oesterreich, Preußen und Württemberg. — Ursprünglich italienische adelige Familie aus der Landschaft Bergamo, die mit Reinerius de Tasso zuerst urkundlich erscheint und deren Stammbreihe mit Homobonus de Tasso († vor 1290) beginnt — Rittermäßiger Reichsadel mit Wappenbesserung d. d. Trier 31. Mai 1512; Reichsadel-Vestätigung, sowie Erneuerung und Vermehrung des Wappens (für Johann Baptist) d. d. Saragozza 5. Jan. 1534; Reichspanner- und Ehrenstand d. d. Prag 16. Jan. 1608 (für Leonhard I. von Taxis, Kais. Km. und Gen.-Postmeister im heil. Röm. Reich); Erb-Gen.-Postmeister des Reichs 1615; Kfz d. d. Wien 8. Juni 1624; spanisch-niederländ. Fürst de la Tour et Tassis d. d. Madrid 19. Febr. 1681; Kfürst (primog.) d. d. Wien 4. Okt. 1695; Erhebung der Reichs-Erb-Generalpostmeisterwürde zum Reichsthronleben und Kais. u. Reichs-Erb-General- u. Hofpostmeisteramt 20. Mai 1747; Virilstimme im Kfürsterrat 30. Mai 1754; die folgenden Linien stammen von Halbbrüdern, Söhnen des Kfürsten Alexander Ferdinand, geb. 22. März 1704, † 1773. — S. Jahrg 1836, S. 243; 1848, S. 223; 1849, S. 212; 1868, S. 261; 1894, S. 245, u. 1897, S. 253. — Die Nachgeborenen führen den Titel Prinz u. Prinzessin von Thurn und Taxis mit dem Präd. Durchl.

### I. Linie.

Regensburg. — Stammvater: Kfürst Karl Anselm, geb. 2. Juni 1733, † 13. Nov. 1805; Verlehnung mit dem Thronleben als K-Erb-Gen.- und Hofpostm. 27. Dez. 1774; Erwerbung der Hschaften Friedberg, Scheer (im württ. Donaukr.) zc. 22. Okt. 1785; Erhebung der Hschaften Friedberg, Scheer und Dürmentingen (ebenda) zur gefürsteten Htschaft mit entspr. Wappenverm. d. d. Wien 16. Juli 1787; Entschädigung für den Verlust am Postertag aus den 1801 abgetretenen linksrhein. Besitzungen durch Buchau, Marchthal, Heresheim zc. (im württ. Donaukr.) und Erhebung dieser Hschaften zum Kfürst. Buchau 25. Febr. 1803; erbl. Kfz der Krone Bayern 26. Mai 1818; preuß. Kfürst von Protosyn d. d. Berlin 29. Mai 1819; „Durchl.“ 18. Aug. 1825; erbl. Kfz. des preuß. Herrenhauses 12. Okt. 1854 und des Herrenhauses des oesterr. Kfzats 5. April 1862; bayr. Herzog zu Wörth und Donauauf d. d. München 8. Mai 1809.

Albert Maria Joseph Maximilian Lamoral regierender Kfürst von Thurn und Taxis, Kfürst zu Buchau und zu Protosyn, Herzog zu Wörth und Donauauf, gefürst. Graf zu Friedberg-Scheer, Graf zu Valler-Cassina, auch zu Marchthal, Heresheim zc., Durchl., geb. Regensburg 8. Mai 1867, Sohn des Erbpr. Maximilian, geb. 28. Sept. 1831, † 26. Juni 1867, und seiner Gem. Helene geb. Maxim in Bayern, geb. 4. April 1834, verm. 24. Aug. 1858, † 16. Mai 1890; folgte seinem Bruder, dem Kfürsten Maximilian, geb. 24. Juni 1862, † 2. Juni 1885, unter Vormundschaft seiner Mutter und wurde volljährig am 8. Mai 1888; Erb-Gen.-Postm., Kron-Oberst-Postm. in Bayern, erbl. Kfz. des Herrenh. des oesterr. Kfzats, der Kammer der Kfzate des Kar. Bayern, des preuß. Herrenh. und der Kammer der Standesherren in Württemberg, Erb. des Kal. bayr. 2. Chevaulegers-Kfzats Taxis, Kr. des oesterr. D. v. Wlisch zc.; verm. Budavest 16. Juli 1890 mit — Margarete Klementine Maria Kais Prziss. u. Erbin von Oesterreich zc. K. u. K. Hoh., geb. 6. Juli 1870, Eft. D.

**Söhne:** 1) Erbpr. Franz Joseph Maximilian Maria Antonius Ignatius Lamoral, geb. Regensburg 21. Dez. 1893.

2) Pr. Karl August Joseph Maria Maximilian Lamoral Antonius Ignatius Benediktus Valentin, geb. Echl. Garatzhausen 23. Juli 1898.

### Schwester.

Prziss. Louisa Mathilde Wilhelmine Marie Maximiliane, geb. Echl. Taxis 1. Juni 1859, Eft. D.; verm. Regensburg 21. Juni 1879 mit Friedrich Pr. von Hohenjollern.

### Vaters-Geschwister.

a) rechte Brüder aus des Großvaters, des Kfürsten Maximilian, geb. 3. Nov. 1802, † 10. Nov. 1871, 1. Ehe mit Wilhelmine Freilin von Dörnberg, geb. 6. März 1804, verm. 24. Aug. 1828, † 14. Mai 1835.

1 † Pr. Egon Maximilian Lamoral, geb. Regensburg 17. Nov. 1832, † Wien

8. Febr. 1892; verm. Götsta 11. Nov. 1871 mit Victoria Johanna Marie geb. von Edelspacher de Gherof, geb. . . . 1841, vw. (Sigmund, † . . . ) von Lajár de Götsta, † 17. Aug. 1895.

**Kinder:** 1) Hr. Marimilian Victor Egon Maria Lamoral, geb. Götsta 15. Juni 1872, Herr der Hofschaft Paltavar mit Kis-Ber, Nagy-Lilaj, Kis-Lilaj (Eisenburger Komitat), Gudes (Zalaer Komitat), erbl. Magnat von Ungarn, K. u. K. Km., Gkr des Deutschen D. [Paltavar.]

2) Frzfr. Mathilde Viktorine Amalie Wilhelmine Maria Josepha, geb. Götsta 21. Febr. 1874. [ . . . ]

3) Hr. Viktor Theodor Marimilian Egon Maria Lamoral, geb. Götsta 18. Jan. 1876, Herr auf Lefösház, Glef und Anteil an Dombegyhara, erbl. Magnat von Ungarn, K. u. K. Lt. im Inf.-Regt Gf Nádasdy Nr. 9. [Dedenburg.]

2. † Hr. Theodor, geb. 9. Febr. 1834, † 1. März 1876; verm. München 14. Febr. 1865 mit — Melanie Frein von Eckendorf-Aberdar a. d. S. Eugenheim-Weingartsgreuth, geb. 25. Okt. 1841. [Stuttgart.]

**Sohn:** Hr. Marimilian Theodor Egon Lamoral, geb. Mentone 8. März 1876, Kgl. preuß. Lt. im Gkr.-Regt. [Berlin.]

b) Halbschwester aus des Großvaters, des Fürsten Marimilian (s. oben) 2. Ehe mit Mathilde Frzfr. von Dettingen-Dettingen und Dettingen-Spielberg, geb. 9. Febr. 1816, verm. 24. Jan. 1839, † 20. Jan. 1886.

3. Hr. Gustav Otto Marimilian Lamoral, geb. Regensburg 23. Febr. 1848, K. u. K. Km., Gkr des Malt.-D. ic.; verm. Lauzin 6. Sept. 1877 mit — Karoline Frzfr. von Thurn und Taxis, geb. 3. Nov. 1846, EtrD. und K. u. K. W. D. (s. II. Linie). [Regenz.]

4. † Hr. Adolf, geb. 26. Mai 1850, † 3. Jan. 1890; verm. Preßburg 6. April 1875 mit — Franziska Grimaud Gfin von Draj, geb. 4. März 1857, EtrD. (wiederverm. Wien 15. Febr. 1892 mit Marimilian Fr. zu Hohenlohe-Schillingesfürst, von Ratibor und Gorvey).

**Töchter:** 1) Frzfr. Amalie Mathilde Marie Felicie Adolfine, geb. Innsbruck 9. Juni 1876. [ . . . ]

2) Frzfr. Marie Franziska Mathilde Marimiliane, geb. Wien 12. Nov. 1885.

3) Frzfr. Felicitas Maria Adolfine Franziska Emanuela, geb. Nigen 16. Jan. 1889.

5. † Hr. Franz, geb. 2. März 1852, † 4. Mai 1897; verm. Preßburg 29. Sept. 1883 mit — Theresia Grimaud Gfin von Draj, geb. 9. Mai 1861. [Dresden.]

**Kinder:** 1) Hr. Nikolaus Mar Maria Franz Lamoral, geb. Athen 21. Jan. 1885.

2) Frzfr. Luise Mathilde Felicie Marie, geb. Dresden 4. Mai 1887.

3) Hr. Gustav Franz Maria Marimilian Lamoral, geb. Dresden 22. Aug. 1888.

4) Hr. Egon Maria-Theresia Franziskus Marimilianus Lamoral, geb. Konstantinopel 15. Sept. 1890.

5) Hr. Franz Marimilian Lamoral Maria, geb. Brüssel 31. März 1892.

6. Frzfr. Marie Georgine Amalie Mathilde Marimiliane, geb. Regensburg 25. Dez. 1857, EtrD.; verm. Regenz 23. Mai 1889 mit Wilhelm Fürsten von Waldburg-Zeil-Trauchburg.

## II. Linie.

Schl. Lauzin in Böhmen. — Stammvater: Hr. Marimilian Joseph, geb. 28. Mai 1769, † 15. Mai 1831; böhm. Infolat d. d. Wien 18. Sept. 1797; Landmann in Böhmen d. d. Baden 9. Juli 1829; Landmann in Tirol d. d. Wien 9. Okt. 1838.

Alexander Johann Vincenz Rudolf Hugo Karl Lamoral Eligius, geb. Lauzin 1. Dez. 1851, Sohn des Hr. Hugo Marimilian, geb. 3. Juli 1817, † 28. Nov. 1889; Herr der Hofschaft Dobrawitz, Lauzin und Moll, sowie der Güter Wlkawa, Nímětic und Cetno in Böhmen, K. u. K. Km., Gkr des Malt.-D. ic.; verm. Venedig 19. April 1875 mit — Marie Frzfr. zu Hohenlohe-Waldenburg-Schillingesfürst, geb. 28. Dez. 1865, EtrD., K. u. K. W. D. und E. D. des Malt.-D.

- Söhne:** 1) Pr. Erich Lamoral Hugo Egon Maria, geb. Zell 11. Jan. 1876.  
[ . . . . ]  
2) Pr. Eugen Alexander Lamoral Karl Anselm Friedrich Joseph Ruppertus Maria, geb. Prag 27. März 1878. [ . . . . ]  
3) Pr. Alexander Karl Egon Theobald Maria Lamoral, geb. Zell 8. Juli 1881.  
[ . . . . ]

### Schwwestern.

1. Przß. Marie Karoline Anselmina Isabella Josepha, geb. Brescia 3. Nov. 1846, EitrD. und K. u. K. PD.; verm. Laucin 6. Sept. 1877 mit Gustav Pr. von Thurn und Taxis (s. I. Linie).  
2. Przß. Maria Theresia Valentine, geb. Prag 7. Jan. 1856, K. u. K. PD., ehem. Obersthofmeisterin F. W. der Kaiserin und Kain, Obersthofmeisterin am a. h. Hofe, EitrD. und ED. des Kgl. bayr. Theresien-D.; verm. Prag 11. Okt. 1878 mit Johann Gfn von Harrach.

### Mutter.

- ov. Przß. Almeria von Thurn und Taxis Durchl., geb. Gfin von Belcredi, geb. 8. Okt. 1819, EitrD. und K. u. K. PD.; verm. Lösch 14. Okt. 1846. [Prag.]

### Vaters-Brüder

- aus des Großvaters, des Pr. Karl Anselm, geb. 18. Juni 1792, † 25. Aug. 1844. Ehe mit Isabella Gfn von und zu Gß, geb. 10. Febr. 1795, verm. 4. Juli 1815, † 13. März 1859.  
1. Pr. Emerich, geb. Prag 12. April 1820, K. u. K. Km. und GMat, Gen. der Kav. und Inh. des Hof.-Rats Gf Hadik von Futak Nr. 3, Mgl. des Herrenh. des oesterr. Rats, Komtur ad hon. des Malt.-D., Nr des oesterr. D. v. GWieß und des Kgl. preuß. Schw. W. zc.; verm. Gleichenberg 27. Juni 1850 mit Lucie Gfn von Wickenburg, geb. 11. Okt. 1832, † 3. April 1851. [Gleichenberg.]  
2. Rudolf Hugo Maximilian, geb. Prag 25. Nov. 1833, nach Verzichtleistung auf den Namen und Rechte eines Pr. von Thurn u. Taxis durch oesterr. Verleihung vom 3. März 1894 Freiherr von Troskow, f. Freiherrl. Taschenbuch.

### Großvaters-Brüder

- aus des Urgroßvaters, des Pr. Maximilian Joseph (s. oben) Ehe mit Marie Przß. zu Lobkowitz, geb. 22. April 1770, verm. 6. Juni 1791, † 9. Nov. 1832.

1. † Pr. Karl Theodor, geb. 18. Juli 1797, † 21. Juni 1868; verm. 20. Okt. 1827 mit Juliane Karoline Gfn von Einsiedel, geb. 20. Dez. 1806, † 20. Aug. 1846.

**Kinder:** 1) Przß. Luise Sophie Marie Amalie, geb. Ansbach 21. Dez. 1828; verm. München 8. Juni 1853 mit Hermann Frhn von und zu Guttenberg, † 25. April 1882. [Würzburg.]

2) † Pr. Maximilian Karl Friedrich, geb. 31. Okt. 1831, † 10. Juni 1890; verm. München 13. Okt. 1860 mit — Eugenie de Tascher de la Pagerie a. d. H. der Ducs de Tascher de la Pagerie, geb. 23. Nov. 1839, ED. des Kgl. bayr. Theresien-D. [Neuburg a. d. Donau.]

**Kinder:** (1) Pr. Karl Theodor Ludwig Maximilian Robert, geb. Augsburg 18. Juli 1861, Nr des Kgl. bayr. St. Georg.-D. zc. [Neuburg a. d. Donau.]

(2) Pr. Karl Ludwig Lamoral Eugen, geb. Augsburg 19. Okt. 1863, Kgl. bayr. Rittm. à la suite d. A., Nr des Kgl. bayr. St. Georg.-D. zc. [Neuburg a. d. Donau.]

(3) Przß. Amalie Luise Adele Sophie Hortense, geb. Augsburg 15. Dez. 1864.  
[ . . . . ]

(4) Przß. Hortense Oskarine Marie Adele Sophie, geb. München 26. März 1866. [ . . . . ]

(5) Pr. Karl Gustav Maximilian Maria Lamoral, geb. Neuburg a. D. 2. Mai 1886.

3) Przß. Sophie Anna Julie, geb. Würzburg 13. Aug. 1835; verm. München 15. Nov. 1864 mit Joseph Ortolf Gfn von und zu Sandizell, † 15. Dez. 1881. [Brandseck bei Aibling in Bayern.]

2. † Hr. Friedrich, geb. 3. Sept. 1799, † 17. Jan. 1857); verm. 29. Juni 1831 mit Aurora Gfin Bathviani von Nemet-Uvár, geb. 13. Juni 1806, † 18. Sept. 1881.
- Kinder:** 1) Hr. Lamoral Friedrich Wilhelm Maximilian Vincenz Georg, geb. Maria-Theresienpol 13. April 1832, K. u. K. Km. und G. Kat., d. M. d. K., Oberstinf. des Inf.-Rgt. Nr. 9; verm. 22. April 1871 mit — Antonie Gfin Schaafsche, geb. 16. Juli 1850, EitrD. und K. u. K. W. [Schl. Wiskurg in Mähren.]
- Söhne:** (1) Hr. Friedrich Lamoral Joseph Maria Anton, geb. Raab 23. Dez. 1871, K. u. K. Km. und E. Lt. im Drag.-Rgt. Albrecht Pr. von Preußen ic. Nr. 6, zugeteilt dem Generalstabe. [Stratau.]
- (2) Hr. Hugo Lamoral Joseph Hermann, geb. Marienthal 1. Sept. 1873, K. u. K. Km. und E. Lt. im Drag.-Rgt. Albrecht Pr. von Preußen ic. Nr. 6, findet zum Reitlehrerinstitut. [Wien.]
- 2) Prjzj. Rosa Maria Eleonore, geb. Baja 22. Mai 1833, EitrD. [Wien, Annagasse 10.]
- 3) Prjzj. Maria Helene Sophie Isaura, geb. Saros-Pataf 16. Mai 1836, EitrD. und K. u. K. W.; verm. Wien 15. Mai 1871 mit Wolfgang Gfn Rinsky von Wchinitz und Lettau, † 14. Dez. 1885.
- 4) Hr. Friedrich Arthur Ferdinand, geb. Saros-Pataf 10. Okt. 1839, Herr (in Gemeinschaft mit seiner Gemahlin) auf Zdounek, Kreis Gradisch in Mähren, K. u. K. Km. und Gen.-Major a. D.; verm. Wien 30. April 1872 mit — Marie Gfin von Thun und Hohenstein, geb. 6. Aug. 1850, EitrD. und K. u. K. W. [Kärntnering 9 und Zdounek.]
- Tochter:** Prjzj. Karoline Marie Friederike, geb. Kwasitz 26. Sept. 1875, EitrD.; verm. Wien 14. Febr. 1898 mit Friedrich Johann Gfn Strachwitz, K. u. K. Km. [Arnsdorf in Niederösterreich.]

## Törring.

Katholisch. — München u. Schl. Seefeld. — Oberbayr. Uradel, der mit Heinrich III., Herrn auf Törring und Lengling (am Tachensee), um 1100 zuerst urkundlich erscheint; Erwerbung von Jettenbach (ebenda) um 1200; Hgthe d. d. Augsburg 3. Juni 1566; Erboberhägermeister im Hgzt. Bayern 18. Juli 1607; Erbblämmerer des Hgts Salzburg 1618; Hg d. d. Regensburg 21. Okt. 1630; erbl. HKat der Krone Bayern 26. Mai 1618; bayr. Namen- und Wappenvereinigung mit Rinucci 10. April 1824; württ. Anerkennung des Gfn Klemens zu Törring-Jettenbach (geb. 23. Okt. 1826, s. unten) als Rechtsnachfolger des (30. April 1860 erloschenen) Landesherz. Hauses Törring-Gutenzell mit dem Rechte, das dem Haupte desselben 13. Febr. 1829 verliehene Prädikat „Erlaucht“ zu führen, 9. Okt. 1888; bayr. Anerkennung 27. Okt. 1888. — S. Jahrg. 1891, S. 215, und Taschenbuch der Gräfl. Häuser, Jahrg. 1878, S. 973. —

Hans-Weit Maximilian Kaspar Graf zu Törring-Jettenbach, Graf zu Gutenzell, Freiherr von Seefeld Erl., geb. Augsburg 7. April 1862, Sohn des Gfn Klemens, geb. 23. Okt. 1826, † 12. Nov. 1891, und seiner Gem. Fanny geb. Gfn von Baumgarten, geb. 29. Sept. 1834, verm. 31. Jan. 1860, † 7. Dez. 1894; folgte seinem Vater; Hgtherr auf Pörnbad mit Perrenstein und Jettenbach und auf Seefeld in Bayern, sowie der vorm. reichsständischen Hgshaft Gutenzell in Würtemberg, erbl. Mgl. der Kammer der Käte in Bayern, Mgl. bayr. Mittm. à la suite d. A.; verm. München 26. Juli 1898 mit — Sophie Hggin in Bayern Mgl. Hoh., geb. 22. Febr. 1875, E. D. des Mgl. bayr. Theresien-D.

### Schwester.

Gfin Gisela Maria Ida Mathilde, geb. Augsburg 6. Jan. 1861; verm. München 18. April 1891 mit Adolf Gfn von Hohenhal und Bergen. [Schl. Egg in Niederbayern.]

**Vaters-Geschwister**

aus des Großvaters, des Hfn Anton von Lörzing-Minucci, geb. 24. Aug. 1798, † 13. Dez. 1846, Ehe mit Franziska geb. Hfn Minucci, geb. 15. Dez. 1804, verm. 9. Mai 1824, † . . . 1850.

1. Hfn Josephine Wilhelmine Franziska, geb. Odelzhausen 6. Juni 1825, (E. D. des Kgl. bayr. Theresien-D.; verm. München 30. Juni 1846 mit Francis Orlando Henry Bridgeman a. d. H. der Carl's of Bradford, † 4. Okt. 1895. [München.]

2. † Hf Konstantin, geb. 17. Mai 1830, † 29. Okt. 1898; verm. in nicht standesgem. Ehe Ludwigsburg 12. Sept. 1874 mit — Ida Danzer, geb. . . . 21. Juli 1830. [Ludwigsburg.]

3. † Hf Joseph, geb. 21. Juli 1836, † 17. Mai 1879, Kgl. bayr. Vlt. a. D.; verm. in nicht standesgem. Ehe Stettin 23. Febr. 1874 mit Marie Elisabeth Henje († 13. Juli 1878).

Dieser Ehe ist eine Tochter entsprossen.

**Trauttmansdorff.**

Katholisch. — Stammhaus: Trauttmansdorff bei Gleichenberg in Steiermark 1308; erbland.-oesterr. Fhr d. d. Prag 12 März 1598; Erwerbung der Hschafte Weinsberg und Neustadt (am Kocher, im württ. Neckar.) um 1610 (nicht mehr im Besitz der Familie); Herr und Fhr von und zu Trauttmansdorff mit dem Prädikat „Wohlgelobten“ d. d. Wien 13. Okt. 1620; KHf (primog.) mit dem Prädikat „Hoch- und Wohlgeboren“ d. d. Regensburg 15. März 1623; Bekräftigung d. d. Oedenburg 25. Nov. 1625; ungar. Inbigenat 1625; Aufnahme in das schwab. KHf-Kollegium (als Personalist) 1631; Verleihung des Prädikats Weinsberg d. d. Wien 31. Juli 1639; die folgenden Linien stammen von zwei Söhnen des Hfn Maximilian, geb. 1584, † 1650. — S. Jahrg. 1836, S. 247; 1848, S. 226; 1850, S. 208, und 1863, S. 223. — Die Nachgeborenen führen den Titel Graf u. Gräfin von und zu Trauttmansdorff-Weinsberg.

**I. Adam-Matthias-Linie\*.**

Bischofteinzig, Böhmen. — Stammvater: Hf Adam Matthias, geb. 1618, † 1685; oberoesterr. Herrenstand 20. Sept. 1712; Wiedereinführung in das schwab. KHf-Kollegium 1778; Erwerbung der reichsunmittelbaren Hschafte Umpfenbach (im bayr. Reg.-Bez. Unterfranken) 6. Jan. 1805 (verkauft 1812); KHf (primog.) mit Wappenbeförderung und dem Prädikat „Hochgeboren“, sowie Erhebung von Umpfenbach zur gefürsteten KHfenschaft d. d. Wien 12. Jan. 1805; böhm. Fürst (primog.) 10. April 1805; „Durchlaucht“ 18. Aug. 1825; erbl. Mtgl. des Herrenhauses des oesterr. KHats 18. April 1861.

Karl Johann Nepomuk Ferdinand Fürst von und zu Trauttmansdorff-Weinsberg und Neustadt am Kocher, gefürsteter Graf von Umpfenbach, Freiherr auf Gleichenberg, Regau, Burgau und Togenbach, Herr auf Horschau-Zeinitz etc., Durchl., geb. Ober-Waltersdorf 6. Sept. 1846, Sohn des Fürsten Ferdinand, geb. 11. Juni 1803, † 31. März 1869; folgte seinem Vater; erbl. Mtgl. des Herrnh. des oesterr. KHats, K. u. K. Km. und KHat, Fhr des Mat.-D. etc.; verm. Wien 29. April 1869 mit — Josephine Markgrfin von Pallavicini, geb. 22. Jan. 1849, EtkrD. und K. u. K. KD.

**Kinder:** 1) Hfn Therese, geb. Ober-Waltersdorf 9. Febr. 1870, EtkrD. und K. u. K. KD.; verm. Wien 27. Aug. 1889 mit Johann Erbpr. zu Schwarzenberg Durchl.

2) Erbgr Ferdinand Alfons, geb. Ober-Waltersdorf 13. Jan. 1871, K. u. K. Km. und Statthaltereikonzipist bei der niederöesterr. Statthaltereie in Wien; verm.



Prag 23. Jan. 1895 mit — Marie Präff, zu Schwarzenberg Durchl., geb. 2. Okt. 1869, EitrD. [Kalksburg.]

Söhne: (1) Graf Karl Joseph, geb. Raaden 10. März 1897.

(2) Graf Ferdinand Johann, geb. Raaden 10. März 1897.

3) Graf Karl, geb. Ober-Waltersdorf 5. Mai 1872, K. u. K. Km. und Gef.-Att., Lt. der Inf. des Drag.-Regts Fürst zu Windisch-Grätz Nr. 14. [ . . . ]

4) Gräfin Maria Anna, geb. Ober-Waltersdorf 27. Mai 1873. [Bischofsteinig.]

5) Gräfin Gabriele, geb. Ober-Waltersdorf 28. Juni 1876. [Bischofsteinig.]

### Geschwister.

1. Gräfin Maria Anna Franziska, geb. Wien 25. März 1843; verm. Ober-Waltersdorf 5. Sept. 1864 mit Viktor Graf Chorinský. [Weßfeld in Mähren.]

2. Gräfin Theresie, geb. Wien 17. Mai 1852, EitrD. und K. u. K. PD.; verm. Wien 11. Juni 1872 mit Otto Graf von Abensperg und Traun, † 12. Febr. 1899. [Petronell in Niederösterreich.]

3. Graf Ferdinand, geb. Wien 7. Dez. 1855; verm. in nicht standesgemäßer Ehe Wien 4. Sept. 1893 mit — Vertha Fischer, geb. 5. März 1870. [Weidling.]

Söhne: 1) Graf Viktor, geb. St. Jean 16. Febr. 1895.

2) Graf Rudolf, geb. Mödling bei Wien 3. Nov. 1896.

### Mutter.

vm. Fürstin Anna von und zu Trauttmansdorff-Weinsberg Durchl., geb. Präff, von u. zu Pichetenstein, geb. 25. Aug. 1820, EitrD. und K. u. K. PD.; verm. Wien 17. Juli 1841. [Wien, Herrngasse 21.]

### Großvaters-Bruder

aus des Urgroßvaters, des Fürsten Ferdinand geb. 12. Jan. 1749, † 27. Aug. 1827, Ehe mit Karoline Gräfin Colloredo, geb. 14. Febr. 1752, verm. 18. Mai 1772, † 29. Mai 1832.

† Graf Joseph, geb. 19. Febr. 1788, † 22. Aug. 1870; verm. 16. Okt. 1821 mit Josephine Gräfin Karolvi von Ragó-Károly, geb. 7. Nov. 1803, † 9. Mai 1863.

Sohn: † Graf Ferdinand, geb. 27. Juni 1825, † 12. Dez. 1896; verm. Wien 29. Okt. 1860 mit — Marie Präff, von und zu Pichetenstein Durchl., geb. 20. Sept. 1834, EitrD. und K. u. K. PD. [Wien, Dpernring 19, Echl. Friedau und Grafendorf, Niederösterreich.]

Kinder: (1) Gräfin Marie Franziska Johanna Josepha, geb. Wien 28. Jan. 1862, EitrD. und K. u. K. PD.; verm. Wien 14. Okt. 1886 mit Karl Graf von Gudenbove. [Prag.]

(2) Graf Aloys Joseph, geb. Wien 5. März 1863, K. u. K. Km., Bezirksbvtm. in Tachau, Böhmen, u. Lt. im Edw.-M.-Regt Nr. 5. [Friedau, Niederösterreich.]

(3) Graf Karl Ferdinand, geb. Wien 24. März 1864, K. u. K. Km. und Lt. der Inf. des Drag.-Regts Fürst zu Windisch-Grätz Nr. 14; verm. Wien 25. April 1892 mit — Marie Theresia Gräfin Colloredo-Mannsfeld, geb. 5. Aug. 1869, EitrD. [Moricán, Mähren.]

Kinder: a. Graf Ferdinand Joseph, geb. Moricán 20. Febr. 1893.

b. Graf Joseph Hieronymus, geb. Friedau 30. Juni 1894.

c. Graf Hieronymus, geb. Moricán 3. Sept. 1895.

d. Gräfin Aglae Maria, geb. Dpreño 5. Okt. 1896.

e. Graf Karl Joseph, geb. Moricán 19. Nov. 1897.

(4) Gräfin Josephine, geb. Wien 3. Okt. 1866, EitrD.; verm. Wien 26. Sept. 1892 mit Ottokar Graf von Westphalen zu Fürstenberg. [Kaūcut.]

(5) Gräfin Karoline, geb. Wien 10. April 1869. [ . . . ]

(6) Graf Adolf, geb. Friedau 22. Juni 1877, K. u. K. Lt. im Drag.-Regt Erzherz von Bedtolsheim Nr. 15. [Brünn.]

## II. Georg-Sigmunds-Linie.

Trauttmansdorff in Steiermark. — Stammvater: Gf Georg Sigmund, geb. 1638, † 1708; Erblandhofmeister in Steiermark 1704; erbl. Mtgl. des Herrenhauses des österr. Rates . . . . 1881.

Marimilian Weichard Graf zu Trauttmansdorff-Weinsberg, Freiherr auf Gleichenberg, Regau, Burgau u. Topenbach, Herr auf Leinitz u. Bertholdstein, geb. Graz 30. April 1842, Sohn des Gfn Thaddäus, geb. . . . . 1812, † 14. Nov. 1849, und seiner Gem. Marie geb. Gfn Woracziczky-Hisingen, geb. 30. Okt. 1821, verm. 8. Juli 1839, † . . . . 1844; folgte im Fideikommiss Gleichenberg seinem Vater, im Fideikommiss der Ernst-Sigmunds-Linie dem Gfn Joseph, geb. . . . . 1807, † 11. Mai 1867; Erblandhofmeister in Steiermark, erbl. Mtgl. des Herrenh. des österr. Rates, R. u. K. Km. und GMat, Ritter a. D.; verm. Graz 27. April 1878 mit — Rosine Gfn Cavriani, geb. 19. April 1857, EitrD. und R. u. K. W.

**Kinder:** 1) Gfn Rosa, geb. Gleichenberg 17. Mai 1879. [Trauttmansdorff.]  
2) Gf Maximilian, geb. Gleichenberg 16. Dez. 1880. [. . . .]  
3) Gf Karl Heinrich, geb. Gleichenberg 18. Mai 1886, R. u. K. Edelknecht. [Wien.]

**Schwester.**

Gfn Anna, geb. Graz 24. Mai 1841, EitrD.; verm. Prag 25. April 1863 mit Heinrich Gfn von Haugwitz. [Wien, Weithgasse 11, und Namiest in Mähren.]

**Urgroßvaters-Bruder**

aus des Ur-Urgroßvaters, des Gfn Welfard Joseph, geb. 29. Febr. 1748, † 11. Mai 1788, 2. Ehe mit Maria Anna Gfn von Wurmbbrand, geb. 8. Juli 1733, verm. 21. Febr. 1761, † . . . . .

† Gf Johann, geb. 23. Aug. 1757, † 7. März 1809; verm. mit Marie Theresie Gfn von Nádasdy-Fogarás, geb. 15. April 1771, † 14. Mai 1847.

**Sohn:** † Gf Johann, geb. 1. Mai 1804, † 6. Juli 1846; verm. 26. Aug. 1839 mit Isabella Gfn von Duquoy, geb. 18. Aug. 1812, † 6. Juni 1893.

**Tochter:** Gfn Gabriele, geb. Prag 30. Sept. 1840, Herrin der Hschft Heralok in Böhmen, EitrD.; verm. I) Prag 20. Sept. 1857 mit Ludwig Fr. zu Hohenlohe-Langenburg Durchl., † 26. Juli 1866; II) Prag 7. Sept. 1867 mit Ladislaus Gfn von Thun und Hohenstein, † 15. Dez. 1887. [Hohenhaus in Böhmen.]

**Waldbott von Bassenheim.**

Katholisch. — Wurheim bei Remmigen im Kgr. Bayern. — Rheinischer Uradel, der seine Abstammung von Helbold Walpode (Vogt) von Alten-Holferst (in Franken) 1087 herleitet; Erwerbung von Bassenheim (Kr. Koblenz) um 1420 (veräußert); Erwerbung der Hschft Elbrück (bei Andernach) um 1480 in Folge der Heirat des Otto Walpode von Bassenheim, † 1507, mit der Erbtöchter des Burggfn von Drachensfels; Kfzr. mit dem Präd. „Wohlgelobener“ d. d. Wien 16. April 1639; Erwerbung der Hschft Pyrmont i. d. Gifel um 1654; Beflätigung des Kfzrenstandes d. d. Regensburg 10. Jan. 1664; Kfz mit dem Präd. „Hoch- u. Wohlgelobener“ d. d. Larenburg 23. Mai 1720; Erb-Kr. des Deutschen Ordens (primog.) 6. Okt. 1764; Entschädigung für die 1801 verlorenen Hschften Elbrück u. Pyrmont durch die Abtei Heggbach (im württ. Donaukr.) 1803 (veräußert); Erwerb der Hschft Wurheim (von dem Gfn Estein), sowie Erwerbung der Burggfschft Winterrieden (beide im bayr. Reg.-Bez. Schwaben) um 1810; erbl. Mtgl. der Kammer der Räte in Bayern 26. Mai 1818; bayr. Befehlshaber des Prädikats „Erlaucht“

(primog.) 22. April 1829 auf Grund des Beschlusses der Deutschen Bundesversammlung vom 13. Febr. 1829. — S. Jahrg. 1834, S. 219, und 1848, S. 294. — Die Nachgeborenen führen den Titel Graf u. Gräfin Waldbott von Bassenheim.

**Friedrich Ludwig Heinrich Hugo** regierender Graf Waldbott von Bassenheim, Graf zu Furheim und Burggraf zu Winterrieden, Herr zu Peuren, Herr der Lebensherrschaft Ober- u. Unter-Wallbach nebst Eberfäll in Bayern, Grf., geb. München 19. Juli 1844, Sohn des Grfn Hugo Philipp, geb. 30. Juni 1820, † 17. Mai 1895, und seiner Gem. Karoline Fräul. zu Dettingen-Dettingen und Dettingen-Wallerstein, geb. 19. Aug. 1824, verm. 27. Febr. 1843, † 14. Jan. 1889; folgte seinem Vater; Standesherr und erbl. Kam. im Kgr. Bayern; verm. . . . .  
30. Mai 1875 mit — Rosa Schurz, geb. Heiden, Schweiz, 9. Sept. 1855.

**Kinder:** 1) Erbf. Ludwig Maria Karl Friedrich Heinrich Philipp, geb. St. Helier 1. Mai 1876, Kgl. bavr. Lt. im Inf.-Leib.-Rgt. [München.]

2) Grfn Marie Rosa Crescentia Henriette Sabine Colette Ignatia, geb. Bruegge 31. Mai 1879. [Furheim.]

3) Grfn Renata Maria Ludovika Ignatia Adelheid Henriette, geb. Bruegge 28. Aug. 1880. [Furheim.]

4) Grf Heinrich Maria Johannes Ferdinand Friedrich, geb. St. Andreas 16. Jan. 1882. [ . . . . ]

5) Grf Friedrich Maria Georg Joseph Anton Heinrich, geb. St. Andreas 23. Jan. 1883.

6) Grf Karl Maria Felix Benedikt Thomas Heinrich, geb. St. Andreas 7. März 1884.

7) Grf Felix Maria Karl Benedikt Thomas Heinrich, geb. St. Andreas 17. Mai 1886.

8) Grf Rudolf Maria Ludwig Heinrich Emil, geb. St. Andreas 16. Juli 1887.

9) Grf Alexandrine Maria Rosa Henriette Georgine, geb. St. Andreas 16. Juli 1887.

10) Grf Hugo Maria Friedrich Franz Petrus Canisius Vincenz Quartilius Heinrich, geb. Furheim 5. April 1897.

### Schwester.

Grfn Marie Ludovika Karoline Vertha, geb. Luzern 18. Mai 1861; verm. München 17. Juni 1884 mit Moritz Pr. zu Dettingen-Dettingen u. Dettingen-Wallerstein Durchl.

## Waldburg.

Katholisch. — Schwäbische Dynasten, als deren Ahnherr Werner von Tanne (an der Ach bei dem jetzigen Wolfegg, s. unten) um 1100 betrachtet wird; Erwerbung der Waldburg (im württ. Donaufreis) um 1170; Truchseß 1214; Erwerbung von Trauchburg (ebenda) 1306, von Zell und Waldsee (ebenda) 1337; Truchseß von Waldburg 1419; K Erbtruchseß 1525 (definitio 1594); württ. K Erb-Hofmeister für den jetzmaligen Senior des Gesamthauses 23. Juli 1808. — S. Jahrg. 1836, S. 250, und 1848, S. 228.

### A. Linie Wolfegg-Waldsee\*.

Wolfegg, im württ. Donaufr. — Stammvater: Heinrich von Waldburg zu Wolfegg u. Waldsee, geb. 1568, † 1637; Kgf mit Wappenermehrung und dem Präd. „Hoch- u. Wohlgeboren“ unter gleichzeitiger Erhebung von Wolfegg zur Kgrschaft d. d. Prag 28. Febr. 1628; Kgrst (primog.) mit dem Präd. „Hochgeboren“ d. d. Wien 21. März 1803 für Joseph Anton Xaver; erbl. Standesherr in Württemberg . . . .; „Durchl.“ 18. Aug. 1825. — S. Jahrg. 1848, S. 228. — Die Nachgeborenen führen den Titel Graf u. Gräfin von Waldburg zu Wolfegg und Waldsee.

Franz Xaver Joseph Friedrich 3. Kgrst von Waldburg zu Wolfegg und Waldsee Durchl., geb. Wolfegg 11. Sept. 1833, Sohn des 2. Kgrsten Friedrich, geb. 13. Aug.

1808, † 22. April 1871, und seiner Gem. Elisabetha geb. Gfin von Königsegg-Aulendorf, geb. 14. April 1812, verm. 9. Okt. 1832, † 29. Mai 1886; selgte seinem Vater als erbl. Standesherr in Württemberg; Erb des Kgl. D. ic.; verm. München 19. April 1860 mit — Sophie Gfin von Arco-Zinneberg, geb. 14. Nov. 1836.

**Kinder:** 1) Erbf Marimilian Wunibald Maria Joseph Servatius, geb. Waldsee 13. Mai 1863, Erb des Kgl. bayr. St. Georg, D. ic.; verm. Hofin 26. Juli 1890 mit — Sidonie Prjßf. von Lobkowitz Durchl., geb. 12. Aug. 1869. [Waldsee.]

**Kinder:** (1) Gf Franz Xaverius Maria Joseph Andreas Willibald Alfonsius Alfons Ludwiga, geb. Waldsee 25. Aug. 1892.

(2) Gf Georg Maria Joseph Willibald Stephan Gerhard, geb. Waldsee 25. Dez. 1893.

(3) Gf Friedrich Maria Joseph Wunibald Petrus-Claver Philippus-Neri, geb. Waldsee 25. Mai 1895.

(4) Gfin Maria Anna Walpurga Antonia Elisabetha Dona Theresia, geb. Waldsee 1. Okt. 1896.

2) Gf Joseph August Maria Paul Willibald, geb. Waldsee 15. März 1864, Erb des Kgl. bayr. St. Georg, D. ic. [ . . . ]

3) Gfin Marie Leopoldine Josepha Walpurga Elisabeth, geb. Waldsee 6. Nov. 1866, Ordensfrau vom heiligsten Herzen Jesu. [Niedenburg bei Preanz.]

4) Gfin Elisabetha Dona Maria Walpurga Josepha, geb. Waldsee 3. Dez. 1867; verm. Wolfegg 5. Sept. 1893 mit Anton Gfin zu Stolberg, Wernigerode auf Peterswaldau.

5) Gf Ludwig Maria Joseph Wunibald Petrus Pius, geb. Waldsee 27. Okt. 1871. [Wolfegg.]

6) Gf Heinrich Maria Willibald Joseph Stanislaus, geb. Wolfegg 30. März 1874. [ . . . ]

### Bruder.

Gf Gebhard Joseph Friedrich Johann Baptist, geb. Wolfegg 17. Sept. 1841, Kgl. württ. Major a. D. [Wolfegg.]

## B. Linie Zeil.

Stammvater: Groben von Waldburg zu Zeil, geb. 1569, † 1614, Bruder des Stammvaters von A.; Kgf mit Wappenermehrung und dem Präd. „Hoch- u. Wohlgeboren“ unter gleichzeitiger Erhebung von Zeil zur Rfischafft d. d. Wien 7. Sept. 1628; Großes Palatinat 1745; die folgenden Hre Stammen von zwei Söhnen des Gfin Johann Jakob I., † 1674, die 1675 eine Güterteilung vornahmen.

### a. Hst: Zeil-Zeil oder Zeil und Trauchburg\*.

Stammvater: Gf Paris Jakob, † 1684; Ererbung von Trauchburg mit dem Erlöschen einer älteren Linie 9. Juli 1772; Kfürst von Waldburg-Zeil und Trauchburg (primog.) mit dem Präd. „Hochgeboren“ d. d. Wien 21. März 1803 für Maximilian Wunibald.

#### 1. Fürstlicher Zweig.

Echl. Zeil in Württemberg, Donaufkreis. — Stammvater: Franz Thaddäus Joseph 2. Fürst von Waldburg-Zeil und Trauchburg, geb. 15. Okt. 1778, † 5. Dez. 1845, ältester Sohn des ersten Fürsten; „Durchl.“ (primog.) 18. Aug. 1825. — S. Jahrg. 1848, S. 229. — Die Nachgeborenen führen den Titel Graf u. Gräfin von Waldburg zu Zeil und Trauchburg.

Wilhelm Franz 4. Fürst von Waldburg zu Zeil und Trauchburg Durchl., geb. Neutrauchburg bei Zenn 26. Nov. 1835, Sohn des 3. Fürsten Konstantin, geb. 8. Jan. 1807, † 17. Dez. 1862, und seiner Gem. Marimiliane geb. Gfin von Quadrat-Wytradt-Zenn, geb. 18. Mai 1813, verm. 30. Sept. 1833, † 8. Febr. 1874; erbl.

Mgl. der Kammer der Räte des Kgr. Bayern, Präf. der Kammer der Standesherrn in Württemberg, Großkomtur des Mgl. bayr. St. Georg, D. 2c.; verm. I) Wolfegg 24. Febr. 1862 mit Marie Gm von Waldburg zu Wolfegg und Walojec, geb. 20. April 1840, † 11. Mai 1885; II) Pregenz 23. Mai 1889 mit — Marie Brzj. von Turm u. Paris, geb. 25. Dez. 1857, EitrD.

**Söhne:** a) **1r Ehe:** 1) Erbz Maria Friedrich Georg Maximilian Wunibald Pius Petrus Canisius, geb. Zeit 29. Mai 1867, Mgl. württemb. Lt. im Drag.-Rgt König (2. württemb.) Nr. 26, Nr des Mgl. bayr. St. Georg, D. 2c.; verm. Wien 8. Mai 1897 mit — Marie Theresie Agnäs zu Salm-Keifferscheid-Kais, geb. 31. Okt. 1869, EitrD. [Stuttgart u. Schl. Neutrauchburg bei Jsm.]

**Söhne:** (1) Hf Eberhard Wilhelm Maria Willibald Joseph Anton Ludwig, geb. Stuttgart 10. Febr. 1898.

(2) Hf Erich August, geb. Schl. Zeit 21. Aug. 1899.

2) Hf Maria Willibald Friedrich Konstantin Pius Petrus Canisius, geb. Zeit 8. Okt. 1871, Mgl. württemb. Lt. der Kei. des Drag.-Rgts König (2. württemb.) Nr. 26, Nr des Mgl. bayr. St. Georg, D. [Schl. Zeit.]

3) Hf Maria Augustinus Konstantin Anton Friedrich Wunibald Pius Petrus Canisius Felix, geb. Zeit 28. Juli 1873, Nr des Mgl. bayr. St. Georg, D. [Schl. Zeit.]

4) Hf Maria Franz Konstantin Aloisius Petrus Canisius, geb. Zeit 1. Dez. 1874, Mgl. württemb. Lt. im M.-Rgt König Karl Nr. 19. [Ulm.]

b) **2r Ehe:** 5) Hf Maria Gustav Wilhelm Karl Maximilian, geb. Zeit 19. Jan. 1890.

### Brüder.

1. Hf Konstantin Leopold Karl Franz Wilhelm Christian Hugo, geb. Neutrauchburg 1. April 1839; verm. Achleiten in Niederösterreich 30. Sept. 1863 mit — Ludwina Freiin von Fruby und Helenj, geb. 10. Nov. 1837. [München.]

2. † Hf Karl von Waldburg-Eyrgenstein (f. Jahrg. 1888, S. 223), geb. 18. Dez. 1841, † 30. Jan. 1890; verm. Schl. Mitlegg 16. Nov. 1882 mit — Sophie Gm von Waldburg-Zeil-Wurzach, geb. 4. Juni 1857 (wiedererm. Pregenz 4. Mai 1891 mit Karl Frhrn Heidler von Egeregg und Eyrgenstein, K. u. K. dipl. Mg. u. Gk. in Kairo, tit. a. G. u. b. M.). [Schl. Eyrgenstein, Bez.-Amt Lindau.]

### Vaters-Halbbruder,

aus des Großvaters, des Fürsten Franz (f. oben) 3. Ehe mit Theresie Freiin von Wenge-Beck, geb. 14. März 1788, verm. 3. Okt. 1820, † 4. März 1864.

† Hf Ludwig, geb. 19. Aug. 1827, † 19. Jan. 1897; verm. Kriekenbeck 5. Juni 1860 mit — Anna Freiin von Loë a. d. G. Wüner, geb. 21. Nov. 1840, EitrD. und K. u. K. Wd. [Salzburg.]

**Kinder:** 1) Gm Marie Theresia Leopoldine Mechthildis, geb. Kriekenbeck 15. Aug. 1865, EitrD.; verm. Salzburg 29. März 1892 mit Heinrich Gm von Schaersberg Erl.

2) Gm Mechthildis Huberta Augustina Maria, geb. Kriekenbeck 28. Aug. 1867. [Salzburg.]

3) Gm Maria Sophie Felicia Pia Georgine, geb. Wien 24. Jan. 1869; verm. Mirabel b. Salzburg 10. Okt. 1893 mit Maximilian Gm Droste zu Wischering. [Wurz Wischering.]

4) Hf Rudolf Joseph Georg Franz de Paula Hubertus Maria, geb. Wien 2. April 1872, K. u. K. Lt. der Kei. des Drag.-Rgts Jahr v. Bechtolsheim Nr. 16 und Alt. bei der K. u. K. Gendarm. in Bukarest.

### 2. Zweig: Waldburg-Zeil-Lustenau-Sothenems.

Sothenems in Vorarlberg. — Stammvater: Hf Maximilian Klemens, geb. 8. Okt. 1799, † 29. Mai 1868, jüngerer Sohn des 1. Fürsten; Ererbung des ehem. Reichshofes Lustenau und der

Hschaft Hohenems infolge der Ehe des Gfn Klemens, † 1817, mit Marie Walpurga Gfn v. Harrach 2. Aug. 1811. — S. Jahrg. 1849, S. 219, und 1868, S. 272. — Die Mal. dieses Zweiges führen den Titel Graf u. Gräfin von Waldburg-Zeil-Lustenau-Hohenems.

**Klemens** Maximilian Eiamund Ferdinand Graf von Waldburg-Zeil-Lustenau-Hohenems, geb. Mattfies in Lavern 21. Okt. 1812, Sohn des Gfn Maximilian, geb. 8. Okt. 1799, † 29. Mai 1868, und seiner Gem. Jozefha geb. Freiin von Gnabera zu Mühlheim, geb. 13. Juni 1814, verm. 25. Nov. 1841, † 17. Aug. 1892; K. u. K. Km. und Okt. a. D.; verm. München 22. Febr. 1870 mit Klementine Prsll. von Dettingen und Dettingen-Spielberg, geb. 23. Sept. 1844, † 6. März 1894.

**Kinder:** 1) Gf Maximilian Munibald Otto Klemens, geb. Hohenems 9. Nov. 1870, K. K. Konzeptspraktikant. [Karlsbad.]

2) Gfn Marie Josephe Wilhelmine Georgine, geb. Hohenems 23. Okt. 1871. [Hoherems.]

3) Gfn Marie Karoline Georgine Walpurga, geb. Hohenems 5. Nov. 1875. [Hohenems.]

4) Gf Georg Julius Kaspar Konrad, geb. Hohenems 7. Jan. 1878, Zögling der K. u. K. Theresian. Mil.-Ak. zu Wiener Neustadt.

5) Gfn Maria Josepha Camilla Hortensia, geb. Hohenems 6. Jan. 1881. [Hohenems.]

### Schwwestern.

1. Gfn Maria Anna Crescentia Franziska, geb. Mattfies 13. Nov. 1843. [Hohenems.]

2. Gfn Maria Leopoldine Charlotte Auguste, geb. Mattfies 22. Aug. 1845, EitrD. u. W.D.; verm. Pregenz 21. Jan. 1873 mit Julius Gfn zu Hardegg. [Stetteldorf in Niederösterreich.]

### b. Abt: Zeil-Wurzach\*.

Echl. Rißlegg im württ. Donaufreis. — Stammvater: Gf Sebastian Munibald, † 1700, Ererbung der (22. Okt. 1785 wieder verkauften) Hschaften Friedberg und Scheer nach Erlöschn einer älteren Linie 16. Juli 1772; Erwerbung der Hschaft Rißlegg-Faumgarten 11. Dez. 1793; Kgrth von Waldburg-Zeil-Wurzach (primog.) mit dem Prädikat „Hochgeboren“ d. d. Wien 21. März 1803 für Eberhard Ernst Munibald; „Durchl.“ (primog.) 18. Aug. 1825. — Die Hochgeborenen führen den Titel Graf u. Gräfin von Waldburg-Zeil-Wurzach.

**Eberhard II.** Franz Leopold Maria 4. Fürst von Waldburg-Zeil-Wurzach Durchl., geb. Wurzach 17. Mai 1828, Sohn des 2. Fürsten Leopold, geb. 11. Nov. 1795, † 26. April 1861, und seiner Gem. Josepha geb. Gfn Augger von Pabenhäusen, geb. 19. Juni 1798, verm. 18. Dez. 1821, † 9. Mai 1831; folgte seinem ältern Bruder, dem 3. Fürsten Karl (s. unten), laut Familienvertrag vom 6. Febr. 1805; seit 22. April 1871 Senior des Kfl. Weimathauses Waldburg und als solcher Reichs-Erb-Hofmeister des Kar. Württemberg, K. K. Maj. a. D., GPürger von Rißlegg; verm. I) Zbislawik 28. Aug. 1856 mit Eorhie Gfn Dubötk, Freiin von Trebomislnc, geb. 28. Okt. 1835, † 15. Juli 1857; II) Zbislawik 5. Aug. 1858 mit — Julie Gfn Dubötk, Freiin von Trebomislnc, geb. 27. April 1841, EitrD.

**Töchter:** a) **1r Ehe:** 1) Gfn Marie Eugenie Sophie Kaverine Wjella, geb. Reichenburg 4. Juni 1857; verm. I) Rißlegg 16. Nov. 1882 mit Karl Gfn von Waldburg-Syrgenstein, † 30. Jan. 1890; II) Pregenz 4. Mai 1891 mit Karl Arbn Heidler von Egeregg und Syrgenstein, K. u. K. dirl. Mg. u. Wk., tit. a. G. u. b. W. [Kairo.]

b) **2r Ehe:** 2) Gfn Kaveria Maria Juliana, geb. Zbislawik 22. Febr. 1860, EitrD.; verm. Rißlegg 30. März 1880 mit Sigismund Gfn von Attems a. d. S. Pegenstein. [Echl. Podgora bei Görz.]

- 3) **Gfin Marie Gabriele Josepha**, geb. Wien 24. März 1861. [Kislegg.]  
 4) **Gfin Franziska Seraphica Maria Assumpta**, geb. Reichenburg 14. Aug. 1863. [Kislegg.]  
 5) **Gfin Elisabeth Sophie Maria**, geb. Wurzach 7. Juli 1866; verm. Kislegg 2. Okt. 1889 mit Maximilian Gfin von Mey de Söns, Kgl. bayr. Km., Optm. à la suite und Zeremonienmeister. [München.]

### Bruder.

**Karl Maria Eberhard** (bis 27. Febr. 1888 3. Fürst von Waldburg-Zeil-Wurzach), geb. Wurzach 8. Dez. 1825, folgte seinem Vater, dem Fürsten Leopold (s. oben), verzichtet auf die Standesherrschaft durch Familienvertrag vom 6. Febr. 1865 und erhielt durch Entschließung des Königs von Württemberg vom 28. Aug. 1888 den Namen **Fhr v. Wurzach** (s. Taschenbuch der Freiherlichen Häuser).

## Waldeck-Limpurg, f. Bentind.

### Wied

(a. d. G. der Dynasten von Kunkel).

Evangelisch. — **Neuwied** in Rheinpreußen, Reg.-Bez. Koblenz. — Dynasten des Lahngaues, die mit Siegfried III. von Kunkel (a. d. Lah) und von Westerburg 1226 zuerst urkundlich erscheinen; Ererbung der halben Gfshaft Wied (die Wied ist rechter Nebenfluß des Rheins) infolge der Heirat Dietrichs IV. von Kunkel, † 1460, mit Anastasia, Johanna II. Gfn zu Ziegenburg-Wied, † 1454, Tochter und Erbin. 1462; Kfürst, Fürst zu Wied, Gf zu Ziegenburg, Herr zu Kunkel u. Neuenburg mit dem Präd. „Hochgeboren“ d. d. Wien 29. Mai 1784; „Durchf.“ 18. Aug. 1825; erbl. Mgl. des preuß. Herrenhauses 12. Okt. 1854. — S. Jahrg 1836, S. 257, und Jahrg. 1848, S. 233. — Die Nachgeborenen führen den Titel Prinz u. Prinzessin zu Wied ebenfalls mit dem Präd. Durchf.

**Wilhelm Adolf Maximilian Karl Fürst zu Wied Durchf.**, geb. Neuwied 22. Aug. 1845, Sohn des Fürsten Hermann, geb. 22. Mai 1814, † 5. März 1864; Dr. phil. hon. e., erbl. Mgl. u. Präf. des preuß. Herrenh., Kgl. preuß. Gen. der Inf. à la suite des Kgnin Augusta GÖren. Kats Nr. 4 u. des 4. GÖren. Kdw. Kats, Mgl. des Kolonialrats, Mgl. des Joh.-O., Kr des Schw. O., des Seraph. O. u.; verm. Waffenaer 18. Juli 1871 mit — **Marie** Przj. der Niederlande Kgl. Hoh., geb. 5. Juli 1841.

**Kinder:** 1) Erbp. **Wilhelm Friedrich Hermann Otto Karl**, geb. Neuwied 27. Juni 1872, Mgl. preuß. Lt. im 3. Gll.-Kgt, Kgl. württemb. Lt. à la suite des Trag.-Kats König Nr. 26; verm. Stuttgart 29. Okt. 1898 mit — **Pauline** Przj. von Württemberg Kgl. Hoh., geb. 19. Dez. 1877. [Potsdam.]  
 Sohn: **Vr. . . .**, geb. Potsdam 17. Aug. 1899.

- 2) **Vr. Wilhelm Friedrich Heinrich**, geb. Neuwied 26. März 1876, Kgl. preuß. Lt. im Kgt der Gardes du Corps. [Potsdam.]  
 3) **Vr. Wilhelm Friedrich Adolf Hermann Viktor**, geb. Neuwied 7. Dez. 1877, Kgl. preuß. Lt. im 3. Gll.-Kgt. [Potsdam.]  
 4) **Przj. Wilhelmine Friederike Auguste Alexandrine Marie Elisabeth Luise**, geb. Neuwied 24. Okt. 1880. [Neuwied.]  
 5) **Przj. Wilhelmine Auguste Friederike Marie Luise Elisabeth**, geb. Neuwied 28. Jan. 1883.

**Schwester.**

Przß. Pauline Elisabeth Ottilie Luise, geb. Neuwied 29. Dez. 1843, G.-Dr. der Univ. Budapest; verm. Neuwied 15. Nov. 1869 mit Karl I. König von Rumänien Majestät, Pr. von Hohenzollern.

**Mutter.**

ov. Fürstin Marie zu Wied Durchl., geb. Przß. von Nassau, geb. 29. Jan. 1825; verm. Viebrich 20. Juni 1842. [Egenhaus bei Neuwied.]

**Windisch = Graetz.**

Katholisch. — Oesterreich-Ungarn. — Aus Graez im Wendischen, d. i. Windischgrätz in Steiermark, stammende Familie; urfundiicher Ahnherr Ulrich von Windischgrätz 1242; Kfzhr zu Waldstein und im Thal 1551; Wappenbesserung d. d. Wien 21. Nov. 1557; Erbblaudialm. von Steiermark 27. Juni 1565; böhm. Infolat 12. Juni 1574; ungar. Inbigenat 1655; Kfz 2. Aug. 1658 und d. d. Wien 29. Nov. 1682; Aufnahme in das fränk. Kfzkollegium (als Personalist) 28. Febr. 1684; die folgenden Linien stammen von zwei Söhnen des Gfn Joseph Niklas, † 24. Jan. 1802. — S. Jahrg. 1848, S. 233, und 1849, S. 221. — Die Nachgeborenen führen den Titel Prinz u. Prinzessin zu Windisch-Graetz ebenfalls mit dem Präd. Durchl.

**A. Ältere Linie.**

Tachau in Böhmen, Prag und Wien, Krenngasse 12. — Stammvater: Fürst Alfred, geb. 11. Mai 1787, † 21. März 1862; Erwerbung der Pächsten Ggloffs und Siggen (im württ. Donaukr.) um 1803; Kfürst (primog.) mit Wappenbesserung und dem Präd. „Hochgeboren“ unter gleichzeitiger Erhebung der Pächsten Ggloffs und Siggen zum Kfzt. Windisch-Graetz d. d. Wien 24. Mai 1804; erbl. Mtgl. der Kammer der Standesherrn in Württemberg 25. Sept. 1819; oesterr. Ausdehnung des Fürstenstandes auf die gesamte Descendenz des ersten Kfürsten 18. Mai 1822; „Durchl.“ 18. Aug. 1825; erbl. Mtgl. des Herrnh. des oesterr. Kkats 18. April 1861.

Alfred August Maria Karl Wolfgang Fürst zu Windisch-Graetz, Freiherr von Waldstein und im Thal, Durchl., geb. Prag 31. Okt. 1851, Sohn des Fürsten Alfred, geb. 28. März 1819, † 28. April 1876, und seiner Gem. Hedwig geb. Przß. von Lobowitz, geb. 15. Sept. 1829, verm. 19. Okt. 1850, † 19. Okt. 1862; folgte seinem Vater; erbl. Mtgl. und Präf. des Herrnh. des oesterr. Kkats und erbl. Mtgl. der Kammer der Standesherrn im Kgr. Württemberg, Dr. jur. utr., K. u. K. WGMat, K. K. Min.-Präs. a. D., K. K. Hptm. im Verhältnis der Evidenz des 8. böhm. Ldw.-Inf.-Bat. Prag, Nr des oesterr. D. v. Gfries, Gvailli des Witt.-D., Kfr des Deutschen D. ic.; verm. Wien 18. Juni 1877 mit — Gabriele Przß. von Auersperg, geb. 21. Febr. 1855, EtrD. und K. u. K. PD. weiland J. W. der Kaiserin u. Kgin.

**Kinder:** 1) Przß. Maria Hedwig Anna Bertha Wilhelmina Christiane Elisabeth Rositta, geb. Stiefna 16. Juni 1878.

2) Erbpr. Vincenz Alfred Wilhelm Maria Gabriel, geb. Tachau 3. Sept. 1882.

3) Przß. Agnes Mathilde Maria Bertha Eleonore Valentine Juliana, geb. Wien 14. Febr. 1884.

4) Przß. Maria Olga Christiane Hedwig Gabriele Wilhelmine Hygina Ernestine, geb. Tachau 11. Jan. 1887.



**Waters-Geschwister**

aus des Großvaters, des Fürsten Alfred (s. oben) Ehe mit Marie Eleonore Traß, zu Schwarzenberg, geb. 21. Sept. 1796, verm. 16. Juni 1817, † 12. Juni 1848.

1. Hr. August Niklas Joseph Jakob, geb. Prag 24. Juli 1828, R. u. K. Km. und Oberstlieutenant, k. k. u. k. Mat.; verm. Prag 2. Juni 1853 mit Wilhelmine Ghin von Kostik a. d. H. Kostitnik, geb. 23. April 1827, † 25. April 1897. [Wien, Wollzeile 30, und Schwarzenbach in Oberösterreich.]

**Tochter:** Przj. Maria Eleonore Karoline Wilhelmine Auguste, geb. Vorderbrühl 15. Aug. 1855, Stfr. D.; verm. Wien 28. Okt. 1877 mit Wilhelm Ghin und Marquis von und zu Hoensbroech. [Geldern in Rheinpreußen.]

2. Hr. Ludwig Joseph Niklas Christian, geb. Wien 13. Mai 1830, erbl. Mtgl. des ungar. Oberhauses, R. u. K. GMat, Gen. der Kav. u. Gen. Truppen-Inspr., Oberstinh. des Inf.-Rats Nr. 90, Nr. des oesterr. D. v. Ghlies, des Schw. Ad. u. GMr des k. k. D. zc.; verm. Preßburg 8. Febr. 1870 mit — Valerie Ghin Dessowff von Czernetz u. Tarkö, geb. 8. Okt. 1843, R. u. K. PD. [Wien u. Carospatat in Ungarn.]

**Kinder:** 1) Przj. Karoline Pauline Eleonore Aurelia Maria, geb. Preßburg 16. Jan. 1871; verm. Lemberg 23. Okt. 1894 mit Edgar Ghin Fendel, Fhrn von Donnermarkt. [kaiserl. Preuß.-Schlesien.]

2) Przj. Mathilde Pauline Eleonore Aglaë, geb. Prag 4. Nov. 1873, Stfr. D.; verm. Lemberg 14. März 1893 mit Paul Pr. Sapieha-Rodenstki.

3) Hr. Ludwig Alfred Viktorin Aurel Martinus Felizian, geb. Kratau 20. Okt. 1882.

3. Hr. Joseph Alois Niklas Paul Johann, geb. Prag 23. Juni 1831, R. u. K. Km. u. GMat, Gen. der Kav. und Garde-Rpt. der Ersten Arcieren-Regim. Oberstinh. des Inf.-Rats Nr. 11; verm. Berlin 24. Sept. 1866 mit Marie Taglioni, geb. 27. Okt. 1833, † 27. Aug. 1891. [Wien, Herrngasse 21.]

**Sohn:** Hr. Franz Seraphim Joseph Nikolaus, geb. Klattau 3. Juli 1867, Dr. jur., R. u. K. Dkt. im Drag.-Rat Fürst zu Windisch-Graetz Nr. 14; verm. Wien 2. Febr. 1893 mit — Margarete Ghin von Harrach, geb. 18. Mai 1870. [Wien, Amalienstr. 3.]

**Kinder:** (1) Hr. Joseph Franz Maria Johannes Georg, geb. Klattau 29. Jan. 1895.

(2) Przj. Maria Margarete Edeltrude, geb. Schl. Rohrau, Niederoesterreich, 23. Juni 1896.

(3) Hr. Johann Nepomuk Franz Joseph Liberatus Hubertus Maria, geb. Rohrau 17. Aug. 1897.

4. Przj. Mathilde Eleonore Aglaë Leopoldine Pauline Judithe, geb. Prag 5. Dez. 1835, Stfr. D. und R. u. K. PD.; verm. Wien 12. Sept. 1857 mit Karl Pr. zu Windisch-Graetz, † 24. Juni 1859 (s. B.).

**B. Jüngere Linie.**

Wien, Wallnerstr. 8, und Haasberg in Krain. — Stammvater: Fürst Weriant, geb. 31. Mai 1790, † 27. Okt. 1867; oesterr. Fürst 18. Mai 1822; „Durchl.“ 18. Aug. 1825. — S. Jahrg. 1848, S. 235.

Hugo Alfred Adolf Philipp Fürst zu Windisch-Graetz Durchl., geb. Wien 26. Mai 1823, Sohn des Fürsten Weriant (s. oben) und seiner Gem. Eleonore geb. Przj. von Lobkowitz, geb. 28. Okt. 1795, verm. 11. Okt. 1812, † 10. März 1876; folgte seinem Vater; Oberst-GrbFdStamm. in Steiermark, R. u. K. GMat und Gen.-Maj. a. D.; verm. I) Lubniagluft 20. Okt. 1849 mit Luise Hagn zu Mecklenburg (Schwerin), geb. 17. Mai 1824, † 9. März 1859; II) Teplitz 9. Okt. 1867 mit — Mathilde Przj. Radziwilk, geb. 16. Okt. 1836, Stfr. D. und R. u. K. PD.

- Kinder 1r Ehe:** 1) Przß. Alexandrine Marie, geb. Como 29. Aug. 1850. [Wien und Haasberg.]
- 2) Przß. Olga Marie Friederike, geb. Florenz 17. März 1853; verm. Haasberg 7. Okt. 1878 mit Andrea Conte Accenigo, Pairizier von Venedig, † 26. Juni 1878. [Venedig.]
- 3) Pr. Hugo Meriand Alfred Alexander Wilhelm, geb. Florenz 17. Nov. 1854, K. u. K. Km. und Olt. der Res. des kais. Hofraths Wilhelm II., Deutscher Kaiser u. König von Preußen Nr. 7; verm. Wien 16. Mai 1885 mit — Christiane Przß. von Auersberg, geb. 26. Febr. 1866, StkrD. und K. u. K. PD. [Wien, Wallnerstr. 8, und Gonobitz in Steiermark.]
- Kinder:** (1) Przß. Marie Luise Christiane Alexandrine, geb. St. Veit bei Wien 12. Juli 1886.
- (2) Pr. Hugo Vincenz Alexander Maria, geb. Haasberg 30. Juli 1887.
- (3) Przß. Elisabeth Mathilde, geb. Wien 16. Febr. 1889.
- (4) Pr. Alfred, geb. Gonobitz 12. März 1890.
- (5) Pr. Eduard Vincenz Heinrich, geb. Gonobitz 15. Juli 1891.
- (6) Przß. Olga Maria Paula Josepha, geb. Gonobitz 5. März 1893.
- (7) Przß. Maria Wilhelmine Albertine Josepha, geb. Gonobitz 23. April 1894.
- (8) Pr. Franz Joseph Nicolaß, geb. Gonobitz 4. Nov. 1896.
- (9) Pr. Marie Gabriele Valentine, geb. Gonobitz 7. Jan. 1898.
- (10) Pr. Gottlieb Engelbert Maria Anton, geb. Gonobitz 15. Aug. 1899.
- 4) Przß. Marie Gabriele Ernestine Alexandra, geb. Wien 11. Dez. 1856; verm. Schwerin 5. Mai 1881 mit Paul Friedrich Hgg zu Mecklenburg.

### Geschwister.

1. † Pr. Karl, geb. 19. Okt. 1821, gefallen bei Selferino 24. Juni 1859; verm. Wien 12. Sept. 1857 mit — Mathilde Przß. zu Windisch-Graetz, geb. 5. Dez. 1835, StkrD. und K. u. K. PD., f. A. [Prag und Heiligen bei Tachau.]
2. Przß. Gabriele Marianne Karoline Aglaz, geb. St. Peter 23. Juli 1824, StkrD.; verm. Prag 3. Nov. 1852 mit Friedrich Wfn von Schönburg-Glauchau, † 12. Okt. 1897.
3. Pr. Ernst Ferdinand Meriand, geb. Winteritz 27. Sept. 1827, K. u. K. Km. und Oberst a. D., Großkomtur des kais. bayr. St. Georg-D. u.; verm. München 17. Mai 1870 mit Ramilla Przß. von Dettingen-Dettingen und Dettingen-Spielberg, geb. 20. Sept. 1845, † 11. Nov. 1888. [Wien, Strobgasse 11.]
- Kinder:** 1) Pr. Karl Otto Hugo Meriand, geb. Wien 9. Febr. 1871, K. u. K. Km. und Olt. im Drag. Regt. Kürst. zu Windisch-Graetz Nr. 14. [Klattau.]
- 2) Pr. Otto Meriand Hugo Ernst, geb. Wien 7. Okt. 1873, K. u. K. Km. und Olt. im Ul. Regt. Chgg Otto Nr. 1. [Wien.]
- 3) Przß. Leonore Marie Gabriele Georgine Amalie, geb. Wien 17. Okt. 1878. [Wien.]
4. Pr. Robert Johann Joseph, geb. Winteritz 24. Mai 1831, K. u. K. Km. u. Rittm. a. D. [Wien, Strobgasse 11.]

### Wurmbrand-Stuppach.

Katholisch. — Steirischer Uradel, der Ottomar Herrn zu Wurmberg (Bez.-Hptmsch. Pettau, Steiermark) und Stuppach (Bez.-Hptmsch. Neunkirchen in Niederösterreich) um 1130 als seinen Ahnherrn betrachtet; Erbauung des Schlosses Wurmbrand (bei Krumbach, jetzt zerstört) um 1200; Fhrz d. d. Wien 9. Juli 1518; Oberst-Grublandföchtenmeister in Steiermark 8. Jan. 1578; Erwerbung der Hschaft Weitnau um 1580 infolge der Heirat Matthias I., † 1584, mit Sibylla von Zebingen, von deren Söhnen die folgenden Linien stammen. — S. Jahrg. 1884, S. 222, 1864, S. 299; 1865, S. 313, und 1889, S. 227.

## I. Oesterreichische Linie.

Echl. Steyersberg bei Neunkirchen. — Stammvater: Ehrenreich Fehr von Wurmbraund zu Stuppach, geb. 1558, † 1620; Kfzhr d. d. Prag 17. Dez. 1607; erbland.-oesterr. Gnstand mit Fehr zu Steyersberg d. d. Wien 3. Okt. 1682; Kfz mit dem Präd. „Hoch- u. Wohlgeboren“ d. d. Wien 31. Aug. 1701, Aufnahme in das fränkische KWinKolegium (als Personalf) 24. Mai 1726; „Erlaucht“ (primoq.) 18. Febr. 1829. — Die Nachgeborenen führen den Titel Graf u. Gräfin von Wurmbraund-Stuppach.

Wilhelm Ernst Maria Friedrich Gundaccar Graf von Wurmbraund-Stuppach, Freiherr auf Steyersberg, Stiefelberg, Meittenau und Neuhaus, Erl., geb. Wels 6. Mai 1862, Sohn des Gfn Ferdinand, geb. 24. Juli 1835, † 22. Mai 1896, und seiner Gem. Gabriele, geb. de Mianot Gfn von Bussy, geb. 20. Febr. 1836, verm. 21. Okt. 1861, vw. Kreisrau (Emmerich, † 1. Aug. 1856) Nedl von Rottenhausen, folgte seinem Vater; Kfzerr auf Steyersberg, Stiefelberg zc. in Niederösterreich, Oberst-Erblandküchenmeister im Hjat. Steiermark, K. u. K. Km. und Vzt. der Res. des Drag.-Rats Gf von Reirberg Nr. 12; verm. Wien 27. Mai 1891 mit — Margarete von Schenk, geb. Wien 25. Nov. 1872.

**Kinder:** 1) Gfn Huberta Johanna Gabrielle Maria, geb. Mauer 24. Juni 1892.

2) Erbfg Degenhardt Adolf Gundaccar Maria, geb. Krummnußbaum 17. Juli 1893.

3) Gf Ernst Ferdinand Wilhelm Maria, geb. Steyersberg 23. Mai 1897.

## Geschwister.

1. Gfn Henriette Emilie Marie, geb. Thalheim 9. Okt. 1864; verm. I) Krummnußbaum 9. Okt. 1881 mit Friedrich Frhru von Vordob; die Ehe wurde . . . durch Se Heil. den Paps für nichtig erklärt; II) Neukloster 12. Mai 1890 mit Karl Frhru von Tinti. [Schallaburg in Niederösterreich.]

2. Gf Ernst Gundaccar Viktor, geb. Thalheim 16. März 1866, K. u. K. Km. und Vzt. in der Res. des Hof-Rats Fehr von Koller Nr. 8; verm. Waldenburg 5. Febr. 1894 mit — Elisabeth Przß. von Schönburg-Waldenburg Durchl., geb. 27. April 1864. [Totis, Ungarn.]

3. Gfn Margarete Josephine Gabriele, geb. Thalheim 31. Juli 1870; verm. Krummnußbaum 20. Febr. 1888 mit Arthur Frhru von Tinti. [Wöchlarn a. d. Donau.]

## Vaters-Geschwister

aus des Großvaters, des Gfn Ernst geb. 12. März 1804. † 9. Dez. 1846, Ehe mit Rosa Gfn Teletk von Eszék, geb. 18. Okt. 1818, verm. 25. Sept. 1834, † als Fürstin zu Solms-Baruth 30. Juni 1890.

1. Gf Hermann, geb. Saromberke 27. Juli 1836, K. u. K. Km. und Hptm. a. D.; verm. Wien 8. Jan. 1870 mit — Anna Gfn Somfisch de Saard, geb. 29. Mai 1844. [Graz, Dilmgasse 6.]

2. Gf Ernst, geb. Saromberke 4. Febr. 1838, K. u. K. Km. und Rittm. in der Ersten Arcieren-Leibgarde; verm. Gonobitz in Steiermark 6. Juli 1869 mit — Stephanie von Prabely, geb. Preßburg 26. Dez. 1849. [Wien, Dektelgasse 3.]

3. Gfn Adelheid, geb. Tarnopol in Galizien 21. Okt. 1840; verm. Gollfen in der Lausitz 12. März 1860 mit Eugen Baron Day von Dayá (reform.). [Gonobitz bei Pöttischach in Steiermark.]

4. Gf Ehrenreich, geb. Schwarzwau in Niederösterreich 27. Okt. 1842, K. u. K. Km. und Oberst a. D., Komtur des Deutschen O. [Wien.]

5. Gfn Rosa, geb. Wien 28. März 1844, StfrD.; verm. Gollfen 6. Mai 1867 mit George Gfn von Saurma-Jeltsch. [Steizendorf in Preuß.-Schlesien.]

**Großvaters-Brüder**

aus des Urgroßvaters, des Hfn Heinrich Gundacker, geb. 30. Mai 1762, † 21. April 1847, 2. Ehe mit Sidonie Frein von Lebebur-Wicheln, geb. 12. Okt. 1774, verm. 7. April 1801, † 28. April 1833.

1. † Of Wilhelm, geb. 6. Sept. 1806, † 8. Sept. 1884; verm. 16. Nov. 1834 mit Bertha Hfn von Rostig-Kiened, geb. 3. Jan. 1816, † 8. Sept. 1888.

**Kinder:** 1) † Of Hellwig, geb. 15. Aug. 1837, † 6. Mai 1897; verm. Laibach 17. Okt. 1868 mit — Theresie Frein MacKevin O'Kelly, von Aughrim, geb. 6. Febr. 1844. [Wien.]

**Tochter:** Hfn Maria Anna, geb. Laibach 19. Juli 1869. [Wien.]

2) Of Hugo, geb. Liblin 21. April 1839, K. u. K. Km. und Rkt., zugeteilt dem 5. Korpskommando; verm. Güns 27. Jan. 1866 mit — Marie Beddes de Taródsja und Telekes, geb. 21. Jan. 1847, StfrD. [Bresburg.]

**Tochter:** Hfn Paula, geb. Laibach 25. Nov. 1878. [Bresburg.]

3) Of Leo, geb. Liblin 12. Sept. 1840, K. u. K. Km. und GKat, Rkt. u. ehem. Kammervorsteher des Chzgs Franz Ferdinand, Lt. in der Arcieren-Leibgarde. [Wien.]

4) Hfn Bertha, geb. Wilhelmstwald in Böhmen 26. Mai 1846; verm. Laibach 5. Aug. 1873 mit Franz Schlegel. [. . . in Slavonien.]

5) Hfn Wilhelmine, geb. Liblin 6. Febr. 1848, K. K. Stiftsdame des Theresian. adel. Damenstifts am Prager Schlosse. [Prag.]

6) Of Erwein, geb. Liblin 26. Sept. 1849. [. . .]

7) Of Robert, geb. . . . 22. Juli 1851. [Samoa-Inseln.]

8) Of Paul, geb. Schl. Brughier in Tirol 18. Juni 1853, K. u. K. Km. u. Maj. im Drag. Rgt Fürst zu Windisch-Gracs Nr. 14; verm. Schl. Schöneck in Steiermark 6. Nov. 1882 mit — Flora von Pongraß, geb. Laibach 16. Mai 1861. [Klattau.]

**Söhne:** (1) Of Wilhelm, geb. Laibach 29. Aug. 1884.

(2) Of Paul, geb. Wien 24. Juni 1891.

2. † Of Ferdinand, geb. 15. Okt. 1807, † 25. Mai 1886; verm. I) 18. Okt. 1833 mit Aloisia Hfn Székényi, geb. 21. Aug. 1807, † 3. März 1842; II) Wien 16. Juli 1846 mit Alexandrine Hfn Amade de Bártony, geb. 8. Juli 1816, † 5. Dez. 1894.

**Kinder 1r Ehe:** 1) † Of Heinrich, geb. 5. Dez. 1834, † 4. März 1887; verm. 17. März 1862 mit Eugenie Hfn von Schönborn-Buchheim, geb. 11. Febr. 1841, † 4. Mai 1885.

**Kinder:** (1) Of Gundaker Ferdinand Karl Heinrich, geb. Wien 23. Febr. 1863, K. u. K. Km. und Rittm. in der Res. des Drag. Rats Kaiser Nikolaus I. von Ausland Nr. 5. [Wien.]

(2) Of Friedrich Karl Heinrich Eugen, geb. Graz 22. Febr. 1865, K. u. K. Km. und Lt. im Drag. Rgt Fürst zu Windisch-Gracs Nr. 14; verm. Prag 14. Juni 1892 mit — Octavie Frein von Menspöngen, geb. 13. Nov. 1864. [Klattau.]

**Mütter:** a. Hfn Christiane Eugenie Adele Maria Johanna, geb. Klattau 23. Okt. 1894.

b. Hfn Maria Theresia Eugenie Adele Ignatia, geb. Prag 30. Jan. 1898.

(3) Of Karl Erwin Gundaker, geb. Sonnberg 30. Mai 1866, K. u. K. Km., Rittm. und Lehrer an der Kav.-Kadettenschule; verm. Prag 10. Juni 1895 mit — Karoline Hfn von Rostig-Kiened, geb. 29. Jan. 1876. [Mährisch-Weiskirchen.]

(4) Hfn Anna Aloisia Eugenia Henriette, geb. Wien 23. April 1868, StfrD.; verm. Prag 17. Juni 1889 mit Johann Erbgfn Schönborn.

(5) Of Ferdinand, geb. Bresburg 12. April 1879. [. . .]

2) Of Ladislaus Gundaker, geb. Jossstadt in Böhmen 9. Mai 1838, Herr auf Untenstein in Steiermark, K. u. K. Km., GKat, Rittm. a. D. und K. K. Win.

des Handels a. D.; verm. I) Täschedorf in Kärnten 28. Aug. 1871 mit Wilhelmine Freiin Dietmann von Secherau, geb. 24. Aug. 1853, † 26. Febr. 1885; II) Graz 8. Mai 1886 mit — Therese Freiin von Benckheim, geb. 4. März 1853, vw. Gön Marimilian, † 21. Okt. 1883) Hoyos, Sitr D. und K. u. K. KD. [Graz.]

**Töchter 1r Ehe:** (1) Gön Ferdinande Edeltraut, geb. Täschedorf 23. Juni 1872; verm. Graz 19. Febr. 1898 mit Johann Gön Wälffy von Erdöd, K. u. K. Km. und Lt. der Res.

(2) Gön Adalberta, geb. Ankenstein 2. Aug. 1873. [Graz.]

(3) Gön Alexandra Theodora, geb. Wien 17. Dez. 1883.

3) Gön Franziska Sidonie Henriette Barbara, geb. Podiebrad in Böhmen 6. Okt. 1839 [Monobitz]; verm. Ankenstein 15. Sept. 1863 mit Richard Gön Sermage (gerichtlich geschieden 1885).

## II. Steierische Linie

siehe im Taschenbuch der Gräflichen Häuser.

---

**Ysenburg, s. Zsenburg.**

---

## Dritte Abteilung.

---

### Genealogie von anderen, nicht souveränen fürstlichen Häusern Europas,

nämlich

der übrigen deutschen und österreichischen fürstlichen  
Häuser,

der Herzogshäuser von Belgien, Frankreich, Spanien, Groß-  
britannien und Irland,

und von italienischen und russischen Fürstenhäusern.

---

(Anträge zur — kostenfreien — Aufnahme in diese Abteilung müssen bis Mai  
bei der Redaktion eingereicht werden.)

**Abercorn\***

(a. d. H. Hamilton).

Anglikanisch. — 60/61 Green St., London W; Baron's Court. Newtown-Stewart, Tyrone, Irland; Duddingston-House. Portobello Edinburgh, Schottland. — Schottische Familie, die ihre Abkunft von dem normännischen Geschlecht de Bellomonte, Earl of Leicester, herleitet und sich urkundlich bis Sir Gilbert Hamilton um 1272 zurückverfolgen läßt; Baron of Paisley and Aberbrothick 1587; Baron of Abercorn (Inlothgowshire) 1603; Baron of Hamilton, Mountcastle and Kilpatrick und Earl of Abercorn 10. Juli 1606 — alles im Peerage von Schottland; Baron of Strabane 1617; Viscount Strabane, Baron of Strabane and Mountcastle 2. Dez. 1701 — beides im Peerage von Irland; Viscount Hamilton 1786 und Marquess of Abercorn 15. Okt. 1790 im Peerage von Großbritannien; Duke of Abercorn und Marquess of Hamilton im Peerage von Irland 10. Aug. 1868. — S. Jahrg. 1885, S. 232.

James Hamilton, 2. Duke of Abercorn, geb. London 24. Aug. 1838, Sohn des 1. Duke James, geb. 21. Jan. 1811, † 31. Okt. 1885; PC., Lord-Lt. und Custos Rotulorum von Denegal, Oberst a. D. der 31. Inniskilling Fusiliers, Ober des Pr. von Wales, Kr. des Hofenb.-D. ic.; verm. London 7. Jan. 1869 mit — Lady Mary Anna Curzon-Howe a. d. H. der Karls Howe, geb. London 23. Juli 1848.

**Kinder:** 1) James Albert Edward Hamilton, Marquess of Hamilton, geb. Portobello 30. Nov. 1869, Lt. der 1. Life Guards; verm. London 1. Nov. 1894 mit — Lady Rosalind Cecilia Caroline Bingham a. d. H. der Karls of Lucan, geb. London 26. Febr. 1869. [61 Green St., London W.]

**Töchter:** (1) Lady Mary Cecilia Rhodesia Hamilton, geb. London 21. Jan. 1896.

(2) Lady Cynthia Elinor Beatrice, geb. . . . 16. Aug. 1897.

2) Lady Alexandra Phyllis Hamilton, geb. Barons Court 23. Jan. 1876.

3) Lady Gladys Mary Hamilton, geb. Portobello 10. Dez. 1880.

4) Lord Arthur John Hamilton, geb. London 20. Aug. 1883.

5) Lord Claud Nigel Hamilton, geb. Duddingstone House 10. Nov. 1889.

**Geschwister.**

1. Lady Harriet Georgiana Louisa Hamilton, geb. London 6. Juli 1834; verm. London 10. April 1855 mit Thomas George Anson, 2. Earl of Lichfield, † 7. Jan. 1892. [5 Granville Pl., London W; Shugborough Hall, Stafford u. Ranton Abbey, Eccleshall.]

2. Lady Louisa Jane Hamilton, geb. London 16. Aug. 1836, Obersthofmeisterin a. D. S. M. der Kain; verm. London 22. Nov. 1859 mit William Scott, 6. Duke of Buccleuch and Queensberry.

3. Lady Georgiana Susan Hamilton, geb. London 7. Juli 1841; verm. London 16. März 1882 mit Edward Turnour, 5. Earl of Winterton. [Shillinglee Park, Suffolk.]

4. Lord Claud John Hamilton, geb. Barons Court 20. Febr. 1843, ehem. MP., Kpt. a. D. der Grenadier Guards, Oberst des 5. Bat. der 31. Inniskilling Fusiliers, Adjut. S. M. der Kain; verm. London 16. Juli 1878 mit — Caroline Chandos-Pole, geb. London 2. Juni 1853. [23 Leondes Square, London SW.]

**Kinder:** 1) Gilbert Claud Hamilton, geb. London 21. April 1879. [. . . ]

2) Ida Hamilton, geb. London 27. Juli 1883.

5. Lord George Francis Hamilton, geb. Duddingstone House 17. Dez. 1845, PC., MP. für Galing, St. Sekr. für Indien, Lord High Adm., Lt. a. D. der Goldstream Guards; verm. London 28. Nov. 1871 mit — Lady Maude Caroline Lascelles a. d. H. der Karls of Harewood, geb. Goldsbrough Hall 26. Nov. 1846. [17 Montagu St., London W.]

**Söhne:** 1) Ronald James Hamilton, geb. London 26. Sept. 1872.

[. . . .]

2) Anthony George Hamilton, geb. London 17. Dez. 1874. [. . . .]

3) Robert Cecil Hamilton, geb. London 31. Jan. 1882. [. . . .]

6. Lady **Albertha** Frances Anne Hamilton, geb. London 29. Juli 1847 [18 Lennoxes Square, London SW]; verm. London 8. Nov. 1869 mit George Spencer-Churchill, 8. Duke of Marlborough (getrennt 10. Febr. 1883, † 9. Nov. 1892).

7. Lady **Maud Evelyn** Hamilton, geb. Duddingstone House 17. Dez. 1850; verm. London 8. Nov. 1869 mit Henry Petrus Kilmaurice, 5. Marquess of Landsdowne, ehem. Vizekönig von Indien. [64 Berkeley Square, London W; Rowood Park, Wilts u. Derreen, Kerry.]

8. Lord **Fredrick** Spencer Hamilton, geb. London 13. Okt. 1856, ehem. MP., Kgl. großbrit. Leg.-Sekt. a. D. [Coates Castle, Pulborough.]

9. Lord **Ernest William** Hamilton, geb. London 5. Sept. 1858, ehem. MP., Kpt. a. D.; verm. London 2. Juni 1891 mit — Pamela Louisa Augusta Ambrosia Campbell, geb. Kingston on Thames 18. Mai 1869. [34 Victoria St., London SW.]

**Sohn:** Guy Ernest Frederick Hamilton, geb. London 11. Nov. 1894.

### Mutter.

vm. Duchess of Abercorn, geb. Lady Louisa Russell a. d. H. der Dukes of Bedford, geb. 8. Juli 1812; verm. London 26. Okt. 1832. [Coates Castle.]

## Abbrantès\*.

### A. (a. d. H. Junot).

(Im Mannesstamme erloschen.)

Katholisch. — Paris. — Andoche Junot, geb. Bussy le Grand im Dep. Côte-d'Or 23. Okt. 1771, † 29. Juli 1813, wurde franz. Duc (primog.) d'Abbrantès (Portugal) 15. Jan. 1808.

† Alfred Junot Duc d'Abbrantès, geb. 25. Nov. 1810, † 19. Juli 1859; verm. I) mit Elise Lepic, geb. . . . ., † 6. Juni 1847; II) 10. Jan. 1853 mit Marie Lepic, geb. . . . ., † 17. Aug. 1868.

**Töchter:** a) **Ir Che:** 1) Jeanne Joséphine Marguerite Junot d'Abbrantès, geb. Paris 22. Mai 1847; verm. Paris 16. Sept. 1869 mit Maurice Le Ray, seit 6. Okt. 1869 Duc d'Abbrantès (f. B).

b) **Dr Che:** 2) Marguerite Louise Elisabeth Junot d'Abbrantès, geb. Paris 25. Jan. 1856; verm. Paris 11. Nov. 1883 mit César Elzéar Léon Arthaud Comte de La Ferrière. [Paris, 7 Rue de Poitiers.]

### B. (a. d. H. Le Ray).

Katholisch. — Paris, 12 Avenue Henri-Martin, und Schl. Le Ballieux bei Corron, Mayenne. — Franz. Duc d'Abbrantès durch Substitution des Maurice Le Ray (f. unten) in den erloschenen Titel (f. A.) 6. Okt. 1869.

Xavier Eugène Maurice Le Ray, Duc d'Abbrantès, geb. Evreux, Dep. Seine-et-Nise, 15. Juli 1846, franz. Vat.-Chef im 26. Inf.-Bat der Territorialarmee; verm. Paris 16. Sept. 1869 mit — Jeanne Junot d'Abbrantès, geb. 22. Mai 1847 (f. A.).

**Söhne:** 1) Eugène Marie Andoche Napoléon Le Ray, Marquis d'Abbrantès, geb. Andrézy 1. Juli 1870, franz. Lt. im 108. Inf.-Bat, kmdt zur höh. Kriegsschule; verm. Epernay 2. Aug. 1899 mit — Nicole de Maigret, geb. . . . . [Paris.]



- 2) Maurice D  m  trius Alfred Le Ray, Comte d'Abtant  s, geb. Bailleul 27. Nov. 1873, franz. Uff. im 14. Suj.-Regt. [Alen  on.]  
 3) Marcel Gabriel Raymond Michel Le Ray, Comte d'Abtant  s, geb. Bailleul 13. April 1880. [ . . . ]

**Alba**, f. Berwid. — (D'Albert), f. Lugnes. — (Albertoni), f. Altieri.

### Albusera\*

(a. d. F. Suchet).

Katholisch. — Paris, 55 Rue St. Dominique. — Louis Gabriel Suchet, geb. Lyon 2. M  rz 1770. † 8. Jan. 1826, wurde franz. Comte (primog.) 19. M  rz 1808, franz. Duc (primog.) d'Albusera (See bei Valencia in Spanien) 24. Jan. 1812, Pair von Frankreich 4. Juni 1814; Best  tigung der Pairsw  rde 5. M  rz 1819. — S. Jahrg. 1891, S. 233.

Raoul Napol  on Suchet, 3. Duc d'Albusera, geb. Paris 11. Mai 1845, Sohn des 2. Duc Napol  on, geb. 23. Mai 1813, † 23. Juli 1877, und seiner Gem. Malvine geb. Schickler, geb. 28. Aug. 1822, verm. 11. Juni 1844, † 15. Mai 1877; verm. Paris 30. Jan. 1874 mit — J  na  de Napol  one Louise Lucienne de Cambac  r  s a. d. F. der Comtes de Cambac  r  s, geb. Paris 3. Aug. 1857.

**Kinder:** 1) Louis Joseph Suchet Marquis d'Albusera, geb. Paris 3. Mai 1877. [ . . . ]  
 2) Bathilde Marie Napol  one Julie Malvina Suchet, geb. Paris 25. Dez. 1887.

#### Schwester.

Isabelle Marie Davida Suchet, geb. Paris 25. Dez. 1847; verm. Paris 19. Dez. 1867 mit Guy Duval, Marquis de Bonneval, † 11. Juni 1886. [Passy, 13 Rue Raynouard.]

**Alcara**, f. Boncompagni-Ludovisi. — **Alcudia**, f. Muspoli. — **Aldobrandini**, f. Borghese. — **Aliano**, f. Colonna. — (Alface), f. H  nin.

### Altieri\*

(a. d. F. Albertoni).

Katholisch. — Rom, Piazza del Ges  . — R  mische Familie, die Alberto Albertoni um 1000 als ihren Stammvater nennt; nobilis vir 1396; auch Valuzzi genannt seit 1414; Marchese di Rafina 1626; r  m. Principe Altieri infolge der Ehe des Gasparo Albertoni, Marchese di Rafina, mit Laura Altieri, des Emilio Altieri, seit 1670 Pappi Siemens X. († 1676 als letzter seines Hauses), Nichte, um 1670; Principe di Bianco 1670. — S. Jahrg. 1874, S. 89, und 1892, S. 258.

Emilio Albertoni Principe Altieri, geb. Rom 20. M  rz 1819, Sohn des Principe Clemente, geb. 6. Aug. 1795, † 21. Juni 1873, und seiner Gem. Vittoria geb. Boncompagni-Ludovisi a. d. F. der Principi di Piombino, geb. 10. Jan. 1799, verm. 19. Jan. 1817, † 25. Jan. 1840, Gen.-Lt. u. Rmdt der p  pstl. Kobelgarde etc.

- Bailli und Großkreuz des Maltes. O. zc.**; verm. Mailand 1. Mai 1843 mit **Beatrice Contessa Archinto**, geb. 20. Okt. 1823. † 3. Jan. 1899.
- Kinder:** 1) **Vittoria Anna Albertoni**, geb. Rom 20. März 1844; verm. Rom 25. April 1866 mit **Giovanni Conte Revedin di Ferrara**. [Vologna.]
- 2) **Paolo Giuseppe Angelo Albertoni Principe di Viano**, geb. Rom 17. Nov. 1849, Gen.-Lt., Kpt. der päpstl. Nobelgarde, KMr des Maltes. O. zc.; verm. Monaco 2. Febr. 1874 mit — **Mathilde Fürstin von Urach**, Gfn von Württemberg, Durchl., geb. 14. Jan. 1854, GD. des Maltes. O. [Rom.]
- Kinder:** (1) **Teodolinda Carlotta Florestina Maria Giuseppina Guglielmina Albertoni**, geb. Rom 5. Nov. 1876; verm. Rom 20. Juni 1897 mit **Francesco di Napoli, Duca di Campobello**. [Rom.]
- (2) **Lodovico Pio Maria Lorenzo Giovanni Albertoni**, geb. Rom 27. Dez. 1878. [ . . . ]
- (3) **Maria Augusta Guglielmina Anna Giuseppina Albertoni**, geb. Rom 31. Okt. 1880. [Rom.]
- (4) **Camilla Maria Laura Teresa Giuseppina Francesca Albertoni**, geb. Rom 3. Dez. 1889.
- (5) **Marcantonio Florestano Guglielmo Maria Giuseppe Ignazio Albertoni**, geb. Rom 2. Mai 1891.
- 3) **Cristina Maria Anna Albertoni**, geb. Rom 12. April 1852; verm. Rom 2. Febr. 1873 mit **Nob. Girolamo dei March. Theodoli**. [Rom.]
- 4) **Maria Anna Albertoni**, geb. Rom 20. Jan. 1856, GD. des Maltes. O.; verm. Rom 6. Okt. 1878 mit **Alessandro Conte Rocca-Saporiti**. [Reggio, Emilia.]

#### Bruder.

† **Renzo Albertoni**, geb. 28. März 1829, † 1. Febr. 1899; verm. Lucca 2. Dez. 1876 mit — **Dlga a. d. S.** der Fürsten Kantakuzenos, geb. Odesa 13./25. Nov. 1843. [Lucca.]

**Tochter:** **Lodovica Albertoni**, geb. Lucca 30. Okt. 1877 [Lucca]; verm. Lucca 2. April 1894 mit **Girolamo Conte di Godroipo** (die Ehe wurde für nichtig erklärt 26. Juni 1897, gerichtl. 11. Aug. 1898).

**Amblise**, s. **Ligne**. — **Anticoli-Corrado**, s. **Massimo**. — **Antuni**, s. **del Drago**. — **Anville**, s. **La Rochefoucauld**.

#### Ardeck.

**Reformiert**. — Preuß. Prinzenstand unter dem Namen von **Ardeck** (Burgrüne im Unterlahnkreis) und Verleihung des Präd. „Durchl.“ d. d. Bad Gastein 28. Juli 1876 für des Pr. Wilhelm von Hessen-Philippsthal-Barchfeld, geb. 3. Okt. 1831, † 17. Jan. 1890, geschied. Gem. Marie geb. Präf. von Hanau (s. unten) und deren vier Kinder (s. unten). — 80. Jahrg. 1890, S. 230. — Eämliche Wtlg des Hauses führen den Titel Prinz bzw. Prinzessin von **Ardeck** mit dem Präd. Durchl.

**Friedrich Wilhelm Prinz von Ardeck Durchl.**, geb. Offenbach a. M. 2. Nov. 1858, Sohn des Pr. Wilhelm von Hessen-Philippsthal-Barchfeld (s. oben); Kgl. preuß. Mittm. à la suite d. N., KMr des Joh.-O. zc.; verm. Dresden 17. Dez. 1890 mit — **Anna Hollingsworth Price**, geb. Ellerslie Hall bei Wilmington 25. Aug. 1868. [Wilhelmshehe bei Warmbrunn i. Niesengeb.]

#### Geschwister.

1. **Pr. Karl Wilhelm**, geb. Jutba 18. Mai 1861. [ . . . ]
2. **Präf. Sophie Auguste Elisabeth**, geb. Cassel 8. Juni 1864; verm. Ober-Alt 11. Okt. 1886 mit **Ferdinand Gfn zu Hienburg und Büdingen in Philippsbeich**.

3. Przß. Karoline Luise, geb. Langensfelde 12. Dez. 1868; verm. Dresden 2. Nov. 1889 mit Rudolf Gün und Edlem Herrn zur Lippe-Biesterfeld.

### Mutter.

Przß. Marie Auguste von Arbed Durchl., geb. Przß. von Hanau, Gün von Schaumburg, geb. Wilhelmshöhe bei Cassel 22. Aug. 1839; verm. Cassel 27. Dez. 1857, geschieden 18. März 1872. [Bonn.]

## Argyll\*

(a. d. S. Campbell).

Anglikanisch. — Argyll Lodge, London W; Inverary Castle, Argyll; Macarisch, Rintyre. — Schottische Familie, deren Ahnherr Sir Gillespie Campbell 1190 die Erbin des Lairds von Lochow heiratete; Sir Duncan Campbell wurde Lord Campbell 1445; der 2. Lord Colin Earl of Argyll 1457, Lord Lorne 14. April 1470; der 10. Earl Archibald wurde Duke of Argyll, Marquess of Rintyre and Lorne, Earl of Campbell and Cowall, Viscount Lochow and Glenysla, Lord Inverary, Mull, Morvern and Tirie 23. Juni 1701 — alles im Peerage von Schottland; der 5. Duke John wurde bei Lebzeiten seines Vaters 22. Dez. 1766 Lord Sundridge of Coomb Bank, dessen Gemahlin Elizabeth Gunning, vw. Dukes of Hamilton 20. Mai 1776 Lady Hamilton im Peerage von Großbritannien; der 8. Duke George (s. unten) Duke of Argyll im Peerage des Vereinigten Königreichs 7. April 1892. — S. Jahrg. 1878, S. 216.

George Douglas Campbell, 8. Duke of Argyll, geb. London 30. April 1823, Sohn des 7. Duke John, geb. 21. Dez. 1777, † 26. April 1847, und dessen zweiter Gem. Joan geb. Glasfell, geb. . . . , verm. 17. April 1820, † 22. Jan. 1828, Erb-Haus Hofmeister und Erb-Großsiegelbewahrer von Schottland, Erb-Güter von Dunoon Castle, Dunstaffnage und Carrick, Adm. der Western Isles, PC. für Schottland, Lord-Lt. und Erb-Sheriff von Argyll, Kanzler der Universität St. Andrews, Beirat des Brit. Museums, Min. a. D., Oberst des 5. Vol. Bat. der Princess Louise (Argyll and Sutherland) Highlanders, Kr. des Rosenb.-D. ic.; verm. I) London 31. Juli 1844 mit Lady Elizabeth Leveson-Gower a. d. S. der Dukes of Sutherland, geb. 30. Mai 1824, † 25. Mai 1878; II) London 13. Aug. 1881 mit Amelia Cloughton vw. (Hon. Augustus, † 17. Nov. 1877) Anson a. d. S. der Earls of Lichfield, geb. 8. Mai 1843, † 4. Jan. 1894; III) Ripon, Yorksh. 26. Juli 1895 mit — Ina Erskine McNeill, geb. . . . , W. D. J. M. der Kgin.

**Kinder 1r Ehe:** 1) John George Edward Henry Douglas Sutherland Campbell, Marquess of Lorne, geb. London 6. Aug. 1845, PC., Oberst a. D. des 5. Bat. Highland Light Inf. und der 16. Argyll Light Inf., Gouv. und Constable von Windsor, Gen.-Gouv. a. D. von Canada, ehem. MP.; verm. Windsor 21. März 1871 mit — Luise Przß. von Großbritannien und Irland ic. Kgl. Hoh., geb. 18. März 1848. [Windsor Castle.]

2) Lord Archibald Campbell, geb. London 18. Dez. 1846; verm. London 12. Jan. 1869 mit — Jane Sevilla Callander, geb. Ardinglass 19. Febr. 1847 [14 Beauport Gardens, London SW, und Coombe Hill Farm, Norbiton.]

**Kinder:** (1) Riall Diarmid Campbell, geb. Coombe Hill Farm 16. Febr. 1872. [ . . . ]

(2) Elisabeth Angela Campbell, geb. Craigforth 2. Nov. 1873.

3) † Lord Walter Campbell, geb. 30. Juli 1848, † 2. Mai 1889; verm. 14. April 1874 mit Olivia Wilks, geb. 1. März 1855, † als Mrs Allan Gordon 17. Aug. 1892.

**Kinder:** (1) Lilah Olive Campbell, geb. Afon House 10. Okt. 1875. [ . . . ]

(2) Douglas Walter Campbell, geb. Radcliffe Bridge 6. März 1877. [ . . . ]

- 4) Lady Edith Campbell, geb. Inverary Castle 7. Nov. 1849; verm. London 23. Dez. 1868 mit Henry Percy, Carl Percy, jetzigem Duke of Northumberland.
- 5) Lord George Granville Campbell, geb. Kosceneath 25. Dez. 1850, Lt. a. D. RN.; verm. London 8. Mai 1879 mit — Sibyl Lascelles Alexander, geb. London 21. Juni 1861. [2 Bryanston Square, London W.]
- Kinder:** (1) Joan Campbell, geb. London 6. Aug. 1887.  
 (2) Ivor Campbell, geb. London 14. Mai 1890.  
 (3) Enid Campbell, geb. London 8. Juli 1892.
- 6) Lady Victoria Campbell, geb. London 22. Mai 1854. [. . . .]
- 7) Lady Evelyn Campbell, geb. London 17. Aug. 1855; verm. London 10. Aug. 1886 mit James Baillie-Hamilton. [Hothfield, Kent.]
- 8) Lady Frances Campbell, geb. Kosceneath 22. Febr. 1858; verm. London 12. Mai 1879 mit Eustace Balfour. [32 Addison Rd, London W, und Whittinghame, Eastlothian.]
- 9) Lady Mary Campbell, geb. London 22. Sept. 1859; verm. London 4. Juli 1882 mit dem Hon. und Rev. Edward Carr Glyn a. d. H. der Lords Wolverton, Bischof von Peterborough.
- 10) Lady Constance Harriet Campbell, geb. Inverary Castle 11. Nov. 1864; verm. London 27. Juni 1891 mit Charles Emmott. [Brookfield, Oldham.]

---

## Arfoll, f. Massimo.

---

## Atholl\*

(a. d. H. Stewart-Murray).

Schottische Kirche. — 84 Eaton Place, London SW; Blair Castle, Blair-Atholl und Dunkeld, Perth, Schottland. — Schottische Familie, die ihre Abstammung von dem Friesländer Freskin herleitet, der im 12. Jahrh. in Moray und Linlithgow Land erwarb; sein Urtel Sir John de Moravia († 1225) war Sheriff von Perth; Sir David Murray heiratete 1424 Isabel von Oliphant, Tochter und Erbin des Sir John Stewart, von Innerneath; dessen Urenkel William Murray war Gemahl der Lady Margaret Stewart, Tochter des 1. Carl of Atholl (s. unten); dessen Urenkel Sir John Murray wurde von König James VI. 25. April 1604 zum Lord Murray of Tullibardine und 10. Juli 1608 zum Carl of Tullibardine, Lord Gask und Balquhider ernannt; der 3. Carl John wurde als Erbe des Carl of Atholl (ernannt 1457) 17. Febr. 1629 auch Carl of Atholl; der 4. Carl John wurde 17. Febr. 1676 Marquess of Atholl, Carl of Tullibardine, Viscount Balquhider, Lord Murray, Balvenie and Gask; der 2. Marquess John wurde 30. Juli 1703 Duke of Atholl, Marquess of Tullibardine, Carl of Strathgairn and Strathardle, Viscount of Balquhider, Glenalmond and Glenlyon, Lord Murray, Balvenie and Gask — alle bisherigen Titel im Peerage von Schottland; der 2. Duke James erhielt als Erbe der Carls of Derby den (7. Mai 1628 gestifteten) Titel Lord Strange of Knockyn im Peerage von England 23. Nov. 1722; der 4. Duke John wurde Carl Strange und Lord Murray of Stanley im Peerage von Großbritannien 18. Aug. 1786; sein Sohn Lord James Stewart-Murray (Vater des 6. Duke) wurde Lord Glenlyon of Glenlyon im Peerage des Vereinigten Königreichs 17. Juli 1821; der Titel wurde nach dem Ableben des 5. Duke am 14. Sept. 1846 mit den anderen Würden des Hauses vereinigt; der 23. Nov. 1722 verliehene Titel Lord Percy im Peerage von England fiel dem 7. Duke aus der Erbschaft seiner Großmutter, Tochter des 2. Duke of Northumberland, 11. Febr. 1865 zu. — S. Jahrg. 1878, S. 216.

John James Hugh Henry Stewart-Murray, 7. Duke of Atholl, geb. Blair Castle 6. Aug. 1840, Sohn des 6. Duke George, geb. 20. Sept. 1814, † 16. Jan. 1864,

16\*

und seiner Gem. Anne geb. Drummond, geb. . . . 1814, verm. 29. Okt. 1839, † 18. Mai 1897; Lord-St. und Erb-Sheriff von Perth, Rpt. a. D. der Scots Auxiliary Guards Nr des Hohen-D. ic.; verm. . . . 29. Okt. 1863 mit — Louisa Moncreiffe a. d. H. der Vis of Moncreiffe, geb. Moncreiffe House 11. Juni 1844.

- Kinder:** 1) Lady Dorothea Louisa Stewart-Murray, geb. London 25. März 1866; verm. Blair Castle 5. Febr. 1895 mit Harold Ruggles-Brise, Rpt. der Grenadier-Guards. [. . . .]
- 2) Lady Helen Stewart-Murray, geb. Blair Castle 20. April 1867.
- 3) Lady Evelyn Stewart-Murray, geb. Blair Atholl 17. März 1868.
- 4) John George Stewart-Murray, Marquess of Tullibardine, geb. Blair Castle 15. Dez. 1871, Lt. im 11. Horse Guards-Regt.; verm. London 20. Juli 1899 mit — Katherine Ramsay geb. . . . . 6. Nov. 1874, des Sir James Ramsay, of Bamff Tochter. [Hdye Park.]
- 5) Lord George Stewart-Murray, geb. Blair Castle 17. Febr. 1873, Lt. im 1. Bat. Black Watch (Royal Highlanders) Regt. [Venares.]
- 6) Lord James Thomas Stewart-Murray, geb. Blair Castle 18. Aug. 1879, Lt. im 3. Bat. Black Watch (Royal Highlanders) Regt. [Perth.]

### Waters-Bruder

aus des Großvaters Lord James Murray, 1. Lords Glenhigon, geb. 29. Mai 1782, † 12. Okt. 1837 (s. oben), Ehe mit Lady Emily Percy a. d. H. der Dukes of Northumberland, geb. . . . . verm. 19. Mai 1810, † 21. Juni 1844.

† Lord James Murray, geb. 8. Dez. 1819, † 3. Juni 1874; verm. 6. Nov. 1851 mit Elizabeth Fairholme, geb. . . . ., † 11. Okt. 1888.

**Tochter:** Caroline Frances Stewart-Murray, geb. . . . . 19. Febr. 1858. [Baib.]

### Urgroßvaters-Brüder

aus des Ur-Urgroßvaters, des 3. Duke John, geb. 6. Mai 1729, † 5. Nov. 1774, Ehe mit Lady Charlotte Murray a. d. H. der Dukes of Atholl, geb. . . . ., verm. 23. Okt. 1753, † 13. Okt. 1805.

1. † Rt. Rev. Lord George Murray, geb. 30. Jan. 1761, † . . . . 1803; verm. 18. Dez. 1780 mit Anne Grant, geb. . . . ., † 27. April 1844.

**Frühne:** 1) Rt. Rev. George Murray, geb. 12. Jan. 1784, † 16. Febr. 1860; verm. 9. Mai 1811 mit Lady Sarah Hay a. d. H. der Earls of Kinnoull, geb. . . . ., † 11. Juli 1874.

**Kinder:** (I) Caroline Sophia Murray, geb. auf Man 10. Juli 1814; verm. I) St. Davids 7. Aug. 1834 mit Sir John Mordaunt, 9. Bt., † 27. Sept. 1845; II) Warwick 25. April 1853 mit Gustavus Thomas Smith, † 6. Jan. 1875. [Goldicote House, Warwick.]

(2) † Rev. George Murray, geb. 1. Sept. 1818, † 14. Sept. 1854, Rektor von Southfleet; verm. London 18. Juli 1848 mit — Penelope Frances Elizabeth Pemberton Austin, geb. Chelsea . . . . [Southfleet.]

**Kinder:** a. George Herbert Murray, geb. Southfleet 27. Sept. 1849; verm. Gren. Abben 23. Sept. 1879 mit — Hon. Helen Mary Mulholland a. d. H. der Lords Dunleath, geb. Ballywalter Park 18. Okt. 1857. [Fermanagh.]

**Kinder:** a) George Evelyn Pemberton Murray, geb. London 25. Juli 1880. [. . . .]

b) Irene Helen Murray, geb. Fermanagh 9. Nov. 1882.

c. Alice Lilian Murray, geb. Southfleet 10. Dez. 1850; verm. London 25. Jan. 1871 mit Rev. John Duncan, Vikar von Calne. [Calne, Wilts.]

e. Arthur Mordaunt Murray, geb. Southfleet 20. Jan. 1852, Maj. vom 2. Depot, Seaforth Pks, Liverpool, RA.; verm. Dublin 14. Jan. 1895 mit — Isabel Pemberton, geb. . . . .

- d. Rev. Douglas Stuart Murray, geb. Southfleet 28. Mai 1853, Rektor von Blithfield; verm. London 22. April 1879 mit — Harriet Georgiana Isabel Bridgeman a. d. S. der Earls of Bradford, geb. Bath 7. Dez. 1853. [Blithfield.]  
 Kinder: a) Walter Murray, geb. Wigan 13. Aug. 1882. [ . . . ]  
 b) George Murray, geb. Wigan 20. Nov. 1884.  
 c) Emily Murray, geb. London 2. Okt. 1886.  
 d) Mabel Murray, geb. Blithfield 4. Nov. 1888.  
 e) Margaret Murray, geb. . . . 2. Juni 1894.
- e. Marian Georgina Murray, geb. Southfleet 6. Sept. 1854. [ . . . ]
- (3) Rev. Francis Henry Murray, geb. Sodor 7. Juni 1820, Rektor von Chislehurst; verm. 1) London 29. Okt. 1846 mit Nancy Anderdon, geb. . . . 1822, † 4. März 1850; 2) London 5. Sept. 1854 mit Mary Paterson, w. (Thomas, † . . . ) Sanders, geb. . . . , † 9. Mai 1888. [Chislehurst, Kent.]  
 Sohn 1r Ehe: Henry Edward Anderdon Murray, geb. Chislehurst 8. Dez. 1848; verm. Perth 4. Okt. 1877 mit — Eliza Preston, geb. . . . [Valleyfield, Perth.]
- (4) Robert Hay Murray, geb. auf Man 16. Sept. 1826, Rechtsanwalt; verm. London 8. Mai 1849 mit — Elizabeth Gregson, geb. . . . [Godinton Park, Ashford.]  
 Kinder: a. Eleanor Augusta Murray, geb. London 23. Febr. 1850; verm. Ashford 17. Okt. 1876 mit Lionel-Night Rice. [Christchurch, Neuseeland.]  
 b. Robert Evelyn Murray, geb. London 1. Okt. 1851; verm. London 5. Juni 1879 mit — Frances Charlotte Jacson, geb. . . . [Goddington Park.]  
 Töchter: a) Eleanor Mayorie Hay Murray, geb. . . . 1880.  
 b) Augusta Muriel Hay Murray, geb. . . . 1882.  
 c) Audrey Frances Hay Murray, geb. London 22. Juli 1884.  
 d) Rhona Evelyn Hay Murray, geb. . . . 1888.
- c. Edith Selina Murray, geb. London 10. Okt. 1852; verm. London 13. Juni 1883 mit Robert Leigh Pemberton. [Torry Hill, Kent.]
- d. Alice Liona Murray, geb. Godinton Park 6. Juni 1855; verm. Ashford 17. Okt. 1878 mit Walter Edward Archer. [Hill House, Hampton.]
- e. Augusta Eleanor Murray, geb. London 9. März 1857; verm. London 20. April 1881 mit Drmelie Campbell Hannay, Oberstlt. der Argyll and Sutherland Highlanders. [Glasgow.]
- f. Mary Louisa Murray, geb. Godinton Park 1. Juli 1858; verm. London 7. Sept. 1882 mit Arthur Egerton Leigh. [High Leigh, Cheshire.]
- (5) Eleanor Margaret Murray, geb. auf Man 8. Mai 1828; verm. Sodor 27. Sept. 1863 mit John Zolliffe Luffell, † . . . Mai 1894. [Langlevs, Giff.]
- (6) Sir Herbert Harley Murray, geb. auf Man 4. Nov. 1829, Gouvern. von Neu-Fundland; verm. London 12. Juli 1859 mit Charlotte Arbuthnot, geb. . . . , † . . . 1884. [St. Johns.]  
 Kinder: a. Mona Elizabeth Louisa Murray, geb. London 10. Jan. 1861. [St. Johns.]  
 b. Stewart Lygon Murray, geb. London 5. Juli 1863, Rpt. im 2. Bat. der Gordon Highlanders; verm. London 16. Nov. 1895 mit — Harriet Sophia Kennedy, geb. . . . [Aldershot.]  
 c. Maud Louisa Rosalind Murray, geb. London 3. Aug. 1864. [St. Johns.]  
 d. Gerald Dwyer Hay Murray, geb. London 24. Juli 1868. [ . . . ]  
 e. Isabel Salisbury Mabel Murray, geb. Dublin 18. Apr. 1871. [St. Johns.]  
 f. Keith Norman Ward Murray, geb. Dublin 31. Aug. 1873. [ . . . ]
- (7) Rev. Frederick William Murray, geb. Sodor 8. Mai 1831, Rektor von Stone, Kanonikus von Rochester; verm. Rochester 18. Aug. 1864 mit — Kathleen Cortandt Harrison, geb. . . . [Stone, Kent.]

- Kinder:** a. Rev. Frederick Muriel Murray, geb. Rochester 22. Nov. 1865, Kurat von Stone; verm. Greenhythe 4. Jan. 1893 mit — Jessie Styles, geb. . . . [Stone, Kent.]  
**Sohn:** Maurice Justin Murray, geb. . . . 4. Jan. 1895.
- b. Charles Dan Murray, geb. Rochester 17. April 1869, Lt. im 5. (Glasgow Highland) Vol. Bat. der Highland Light Inf. [ . . . ]  
c. Maurice William Murray, geb. Rochester 14. Juli 1870. [ . . . ]  
d. Cecil Austin Murray, geb. Stone 13. März 1872. [ . . . ]  
e. Mildred Sarah Maria Murray, geb. Stone 24. Okt. 1874. [Stone, Kent.]  
f. Geraldine Mary Murray, geb. Stone 18. April 1876. [Stone, Kent.]  
g. Lillian Augusta Murray, geb. Stone 20. März 1878. [Stone, Kent.]
2. † Rev. Edward Murray, geb. 5. Nov. 1798, † 1. Juli 1852; verm. 14. Febr. 1822 mit Merveta Wright, geb. . . . , † 5. Sept. 1871.  
**Kinder:** (I) Louisa Merveta Murray, geb. Northolt 13. März 1824; verm. London 20. Juni 1848 mit Edward Colston, † 30. Dez. 1864. [Roundway Park, Wilts.]  
(II) † Charles Murray, geb. 12. Mai 1825, † 24. Mai 1892; verm. I) 21. März 1850 mit Emily Wostling, geb. . . . , † 18. Jan. 1859; II) London 10. Dez. 1878 mit — Margaret Frances Elizabeth Conant, geb. . . . [Whitton Park, Middlesex.]
- Kinder:** a) 1r Ehe: a. Rosalind Emma Murray, geb. London 1. Okt. 1855; verm. London 13. Febr. 1879 mit Charles Edward Colston. [Roundway Park, Wilts.]  
b. Julia Merveta Murray, geb. London 24. März 1857; verm. I) London 7. Juli 1875 mit William Hale Billats, † . . . 1893; II) . . . 1895 mit Moraan Samuel Crofton, Oberst, Hilfs-Gen.-Adjut. des Gov. der Kapkolonie. [Kapstadt u. Denton Court, Kent.]  
b) 2r Ehe: c. Kane Wright Stapleton Murray, geb. Whitton Park 16. Okt. 1879, Lt. im 3. Bat. des Durham Light Inf. Regt. [Warnard Castle.]  
d. Cecil de Grey Murray, geb. Whitton Park 4. Dez. 1880. [ . . . ]  
e. Mervet Muriel Conant Murray, geb. Whitton Park 29. Sept. 1882.  
f. Tracey Montagu Athole Murray, geb. Whitton Park 7. März 1888.  
g. Nina Murray, geb. Whitton Park 19. Sept. 1889.  
h. Gladys Murray, geb. Mortola 8. Jan. 1891.
- (3) Emma Selina Murray, geb. Northolt 29. Sept. 1830; verm. London 25. April 1854 mit Robert Bartholomew Laves. [Old Park, Dover.]
2. † Lord William Murray, geb. . . . 1764, † . . . 1796; verm. . . . 1789 mit Mary Anne Hodges, geb. . . . , † . . .
- Sohn:** † James Murray, geb. 10. März 1790, † 6. März 1860; verm. I) 13. Dez. 1821 mit Harriet Coupland, geb. . . . , † 29. Juli 1829; II) 3. Mai 1828 mit Julia Desmè, geb. . . . , † . . . 1878.
- Kinder 2r Ehe:** (1) Giulia Frances Desmè Murray, geb. Mayfair 1. April 1839; verm. London 18. Dez. 1862 mit Sir Richard Bejey-Hamilton, Adm. 3. D. RN. [Greenwich.]  
(2) Mary Ann Murray, geb. Lambeth 16. Mai 1842. [Gams Hall.]  
(3) Margaret Amelia Murray, geb. Houghton 23. Aug. 1843. [Gams Hall.]  
(4) Louisa Mary Murray, geb. London 19. Mai 1846; verm. London 13. Nov. 1872 mit Hugh Hannan, † . . . , Kommodore RN. [Portsmouth.]  
(5) George Murray, geb. Woolwich 6. Okt. 1854. [Gams Hall.]
3. † Lord Henry Murray, geb. . . . 1767, † . . . 1805; verm. . . . 1786 mit Eliza Kent, geb. . . . 1766, † . . .
- Sohn:** † Richard Murray, geb. . . . 1788, † 16. Okt. 1843; verm. I) . . . 1811 mit Catherine Bacon, geb. . . . , † 24. April 1817; II) London . . . mit — Margaret Tennyson, geb. . . . [ . . . ]

- Sohn:** † Henry Murray, geb. 4. April 1815, † 8. März 1864; verm. Fal-  
mouth 22. Dez. 1840 mit — Isabella Oliver, geb. . . . [Orford.]
- Kinder:** a. Rev. Richard Baget Murray, geb. Addington 26. Dez. 1842,  
Wilar von Schapwick; verm. I) . . . 1868 mit Emily Smith, geb. . . .  
† . . . 1877; II) . . . 1880 mit — Ada Constance Woodhouse,  
geb. . . . [Schapwick.]
- Kinder:** a) 1r Ehe: a) Mona Blanche Murray, geb. . . . 1872. [Schapwick.]  
b) Henry James Murray, geb. Schajehavere 30. Nov. 1874. [. . . .]  
b) 2r Ehe: c) Athole Evelyn Murray, geb. Agra 28. Nov. 1881. [. . . .]  
d) Arthur Hugh Murray, geb. . . . 1883.  
e) Edward Douglas Murray, geb. . . . 1884.  
f) Violet Constance Murray, geb. . . . 1885.  
g) Ethel Mary Murray, geb. . . . 1886.  
h) Muriel Gladys Angela Murray, geb. Schapwick 28. Sept. 1889.
- b. Isabella Sophia Murray, geb. Addington . . . 1846. [Orford.]
- c. Eliza Emily Murray, geb. Addington 12. Dez. 1847. [Orford.]
- d. Henry Murray, geb. . . . 20. März 1850, ehem. Oberstlt. der 91  
Munster Fusiliers; verm. . . . 1880 mit — Marianne Farquharson,  
geb. . . . [Welfast.]
- Kinder:** a) Henry Frances Farquharson Murray, geb. Londonderry  
. . . 1881. [. . . .]  
b) Mona Anna Murray, geb. Welfast . . . 1884.
- e. John Oliver Murray, geb. Addington 20. März 1861. [Buenos Aires.]
- f. Mona Murray, geb. Addington 4. Aug. 1862. [Orford.]
- g. Edward Dublin Murray, geb. Addington 13. März 1864; verm.  
Launceston . . . 1889 mit — Margaret Sawkwell, geb. . . . [Hobart,  
Tasmania.]
- h. Charles Nathaniel Murray, geb. London 27. März 1856; verm.  
Tauranga . . . 1886 mit — Annie Isabel Wright, geb. Auckland  
. . . 1863. [Wellington, Neuseeland.]
- Töchter:** a) Atholia Alma Emily Clare Murray, geb. Wanganui . . .  
1887.  
b) Kathleen Stewart Murray, geb. Wellington . . . 1892.
- i. Arthur Silver Murray, geb. . . . 13. Aug. 1856; verm. . . .  
1887 mit — Rose Evelyn Woodhouse, geb. . . . [Dea, Tongatabu.]
- Sohn:** Arthur Evelyn Francis Murray, geb. auf Witi Lewu . . . 1888.
4. † Rev. Lord Charles Murray, geb. . . . 1771, † 8. Mai 1808; verm. 18. Juni  
1793 mit Alice Wiltford, geb. . . . , † 18. Juni 1813.
- Sohn:** † John Hynsley Murray, geb. 2. Juni 1796, † 26. März 1870; verm.  
London 24. Juni 1820 mit — Emma Sarah Beach, geb. Lodington House  
. . . 1802. [Underdown, Hereford.]
- Söhne:** (1) Charles Hynsley Murray, geb. Underdown 21. Sept. 1821, WAdm.  
a. D. RN.; verm. Kalkutta 9. Dez. 1861 mit Judith Campion, geb. . . .  
1837, † 17. Juni 1893. [Hall Court, Hants.]
- Kinder:** a. Alice Harriet Hynsley Murray, geb. Dinapore 18. Aug. 1864;  
verm. Hereford 16. Jan. 1891 mit Rev. Alfred Evans Winter, Direktor des  
Training College. [Richfield.]
- b. Sohn Francis Hynsley Murray, geb. Mangalore 27. Okt. 1866, Lt. RN.  
[. . . .]
- (2) † James Hynsley Murray, geb. 18. Juni 1823, † 28. März 1869; verm.  
auf Tobago 23. Okt. 1855 mit — Hannah Maria Justin, geb. . . . auf  
Nevis . . . 1838. [Leedburn, Hereford.]
- Tochter:** Clara Abelaide Hynsley Murray, geb. Demerara 15. Okt. 1867;  
verm. Leedburn . . . 1888 mit Rev. Theophilus Young. [. . . .]
- (3) Rev. John Cruger Hynsley Murray, geb. Underdown 21. Febr. 1826,  
ehem. Rektor von Walton u. Weston; verm. Weston 6. Juli 1862 mit —



- Harriett Georgiana Maria Manners-Sutton, geb. Blankney 24. März 1827. [Walton.]
- (4) † George Annsley Murray, geb. 4. Sept. 1826, † 10. Dez. 1887; verm. 12. Febr. 1848 mit Emily Hand, geb. . . . , † 18. Aug. 1894.  
Kinder: a. Emma Aynsley Murray, geb. Madras 16. Juli 1849; verm. Negapatam 8. Okt. 1867 mit Charles Reut, Maj. a. D. [Fullimore Terrace, London.]  
b. Charles Edward Annsley Murray, geb. Madras 31. Jan. 1851; verm. Mutangabad 20. Okt. 1880 mit — J a n n y Kennell, geb. . . . [Sattarab.]  
c. John Percy Annsley Murray, geb. Madras 6. Juni 1853. [Dholpur.]  
d. Maud Annsley Murray, geb. Travancore 18. März 1860; verm. Madras 24. Dez. 1881 mit Charles War Weston, Oberstlt. RA. [Nembroke Doct.]  
e. Alice Elizabeth Annsley Murray, geb. Calicut 8. Dez. 1863; verm. Madras 15. April 1882 mit Gilbert Norton, Maj. RA. [Tirab.]
- (5) Hugh Percy Annsley Murray, geb. London 8. Okt. 1828, Mitgl. der Legislative von Neuseeland; verm. Auckland 9. Juni 1859 mit Elizabeth Campbell, geb. . . . 1836, † . . . 1893. [Auckland und Rotomahana, Neuseeland.]  
Kinder: a. John Henry Annsley Murray, geb. Auckland 24. Juli 1860, Art. a. D.; verm. Saint Johns 27. April 1891 mit — Elizabeth Anderson Ken, geb. Montrose . . . 1870. [Teaba, Neuseeland.]  
b. Charles Percy Annsley Murray, geb. Rotomahana 7. Jan. 1862. [Auckland.]  
c. Agnes Atholl Annsley Murray, geb. Auckland 1. Mai 1863.  
d. Archibald Cruger Annsley Murray, geb. Auckland 23. Juli 1864. [Auckland.]  
e. George Annsley Murray, geb. Auckland 19. Nov. 1865. [Dunedin, Neuseeland.]  
f. Emma Mary Annsley Murray, geb. Rotomahana 21. Febr. 1867.  
g. Ellen Elizabeth Annsley Murray, geb. Auckland 8. Aug. 1868.

## Aubigny, f. Richmond and Gordon.

### Audiffret-Pasquier\*.

Katholisch. — Paris, 23 Rue Fresnel, und Echl. Sassy bei Mortrée (Dene). — (Etienne Denis Pasquier, geb. Paris 22. April 1767, † 5. Juli 1862, franz. Baron 1809, Pair von Frankreich 24. Sept. 1821, franz. Duc [primog.] 16. Dez. 1844 mit Vererbungsfähigkeit auf seinen Großneffen und Adoptivsohn Gaston Comte d'Audiffret, geb. 20. Okt. 1823, f. u.) — Die Familie Audiffret soll aus Italien stammen und im 13. Jahrhundert in das Thal von Barcelonnette (Dep. Basses-Alpes) übergesiedelt sein; franz. Übertragung des Titels Duc (primog.) auf Gaston Comte d'Audiffret als Duc d'Audiffret-Pasquier 2. Jan. 1863. — S. Jahrg. 1891, S. 238, und 1894, S. 274.

Edme Armand Gaston 1. Duc d'Audiffret-Pasquier, geb. Paris 20. Okt. 1823, Sohn des Florimond Louis Comte d'Audiffret, geb. 14. Juni 1789, † 4. Dez. 1858, und seiner Gem. Gabrielle Joë geb. Pasquier, geb. im Okt. 1801, verm. 27. Dez. 1820, † 25. Okt. 1858, Mitgl. der Académie française, Senator, ehem. Präs. der Nationalversammlung und des Senats; verm. Paris 5. Juli 1846 mit — J e n n y Marie Fontenilliat, geb. Paris 2. Juni 1825.

**Kinder:** 1) Etienne Denis Hippolyte Marie Marquis d'Audiffret-Pasquier, geb. Sassy 16. Juli 1856; verm. Paris 7. Juni 1881 mit — J e a n n e Marie

Caroline Rioust de Largentane, geb. Schl. Largentane, Dep. Gôtes-du-Nord, 2. Juli 1861. [Paris, 65 Avenue d'Éna.]

**Kinder:** (1) **Étienne** d'Audiffret-Pasquier, geb. Paris 15. März 1882. [. . .]

(2) **Gaston** d'Audiffret-Pasquier, geb. Cassy 18. Juni 1883.

(3) **Nicole** d'Audiffret-Pasquier, geb. Cassy 24. Aug. 1885.

(4) **Anne** d'Audiffret-Pasquier, geb. Paris 23. März 1889.

2) **Marie Henriette Gabrielle** d'Audiffret-Pasquier, geb. Cassy 20. Sept. 1854; verm. Paris 9. Juni 1876 mit Charles de Rassinhar, Marquis d'Zmicourt. [Paris, 11 Rue Bayard.]

3) **Nicole Marie Henriette Camille**, geb. Cassy 26. Febr. 1858; verm. Paris 17. Jan. 1878 mit Jean Comte de Nevertée, † 21. Nov. 1891. [Paris, 18 Avenue de l'Alma.]

## Auerstädt\*

(a. d. S. Davout).

Katholisch. — **Etienne**, Donne. — Aus der Bourgogne stammende Familie, die mit Jean d'Avot (bei Dijon), Chevalier-Seigneur de Cusey-sur-Poire, 1273 zuerst erscheint; die Stammlinie beginnt mit Jean François Davout, † 1779, dessen Enkel Louis Nicolas, geb. Annour im Dep. Donne 10. Mai 1770, † 1. Juni 1823, franz. Fuc (primog.) d'Auerstädt (jezt Auerstedt, Prov. Sachsen) 2. Juli 1808, franz. Prince d'Éggmühl (Reg.-Bez. Niederbayern) 15. Aug. 1809 und Pair von Frankreich 1819 wurde; franz. Übertragung des 13. Aug. 1858 erloschenen Titels (primog.) auf Leopold Davout, geb. 9. Aug. 1829 (f. u.), den Neffen des 1. Duc, 17. Sept. 1864. — S. Jahrg. 1891, S. 238.

1) **Leopold Claude Etienne Jules Charles** Davout, 2. Duc d'Auerstädt, geb. Escolives, Donne, 9. Aug. 1829, Sohn des Jüdere Louis Charles Davout, geb. 12. Sept. 1774, † . . . Aug. 1854, und seiner Gem. Claire geb. de Cheverry, geb. 30. Jan. 1804, verm. 15. Juli 1824, † 19. Dez. 1894; franz. Div.-Gen. und Mitgl. des obersten Kriegsrats a. D., Gr.-Stanzler der Legion; verm. Paris 16. Juni 1868 mit — Jeanne Alice de Noize, geb. Paris 19. März 1845. [Paris, 64 Rue de Lille.]

**Kinder:** 1) **Léonie Claire Aimée Marguerite** Davout d'Auerstädt, geb. Lyon 14. Dez. 1869; verm. Paris 26. Juni 1890 mit François Arto Daru, GSt.-Chef im franz. 22. Art.-Rgt. [Versailles.]

2) **Marie Mathilde** Davout d'Auerstädt, geb. Schl. Motelle 10. Sept. 1871; verm. Paris 27. Juni 1895 mit Marie Joseph Gaspard Comte de Berthier-Bizy. [Schl. Bizy bei Bougues, Nièvre.]

3) **Claire Marie Marguerite** Davout d'Auerstädt, geb. Versailles 28. Aug. 1873.

4) **Louis Nicolas Marie Bernard** Davout d'Auerstädt, geb. Clermont-Ferrand 23. März 1877, franz. Ukt. im 13. Inf.-Rgt. [Nevers.]

## (d'Aure), f. Gramont.

## Avaray\*

(a. d. S. Béfiade).

Katholisch. — Schl. Avaray, Dep. Cher-et-Loir, und Paris, 85 Rue de Grenelle. — Wahrscheinlicher Ahnherr: Amanieu de Béfiade (Brücke in Sauveterre, Basses-Pyrénées) 6. Jan. 1314; Goseigneur de Muncin 1469; die Stammlinie beginnt mit Théophile de Béfiade, Marquis d'Avaray (f. oben), Seigneur du Tertre und de Lesfont 1687; franz. Comte (primog.) 14. März

1778; franz. Duc (primog.) d'Avaray 6. Aug. (Diplom 6. Dez.) 1814; Pair von Frankreich 17. Aug. 1815. — S. Jahrg. 1874, S. 93.

Édouard Joseph Hubert Marie de Bésade, Duc d'Avaray, geb. Paris 15. April 1856, Sohn des 3. Duc Camille, geb. 29. Nov. 1826, † 1. Nov. 1894; folgte seinem Vater; verm. Paris 3. Febr. 1883 mit Rosalie a. d. H. der Comtesse de Mercy-Argenteau (geb. 18. Juli 1862, geſchieden 30. Jan. 1892).

**Sohn:** Antoine Hubert Louis Camille Marie de Bésade, Marquis d'Avaray, geb. Argenteau in Belgien 1. Okt. 1885.

### Bruder.

Élie Marie Pierre Victor de Bésade Comte d'Avaray, geb. Paris 25. Febr. 1858; verm. Paris 11. Febr. 1884 mit — Mélanie a. d. H. der Gräfin von Finnisbael, geb. Paris . . . . [Paris, 11 Quai d'Orsay.]

**Sohn:** Marie Bernard Édouard de Bésade d'Avaray, geb. Paris 26. Okt. 1886.

### Mutter.

vm. Duchesse Armande d'Avaray, geb. Égquier a. d. H. der Barone Égquier, geb. Paris . . . .; verm. Avaray 2. Mai 1855. [Paris, 85 Rue de Grenelle.]

**Aveſa, ſ. Colonna. — Avigliano, ſ. Doria-Pamphilj-Landi. — Bagnara, ſ. Ruſſo. — Bagnolo, ſ. Forano.**

## des Balbes Berton.

(Im Mannesſtamme erloſchen.)

Katholiſch. — Italien und Frankreich. — Savoyiſche Familie aus Chiari bei Turin, als deren Ahnherr der Kreuzritter Humbert Balbe Berton 1098 genannt wird und die mit Gilles Balbe de Berton zuerſt 1456 in Avignon erſcheint; Erwerbung der Schloß Crillon (bei Carpentras im Dep. Vaucluſe) 1510; röm. Duca (primog.) de Crillon 27. Sept. 1725; Grand von Spanien 1. Kl. mit dem Titel Duque de Mahon (Stadt auf der Inſel Menorca) 1782 für Louis des Balbes Berton de Crillon, geb. 1717, † 1796, von deſſen Söhnen die folgenden Linien ſtammen. — S. Jahrg. 1891, S. 298.

### I. Linie: Ducs de Crillon\*.

Stammvater: François Félix Dorothee des Balbes Berton, Duc de Crillon, † 1820; Pair von Frankreich 17. Aug. 1815; franz. Duc 11. Juni 1817.

† Félix des Balbes Berton, Duc de Crillon und (ſeit 1841, vgl. unten) Duque de Mahon (des Stammvaters Sohn), geb. 15. Dez. 1783, † 22. April 1870; verm. 15. Sept. 1806 mit Joë de Rochecouart-Mortemart, geb. 10. Juni 1787, † 3. März 1849.

**Tochter:** Juliette Anne Victurnienne des Balbes Berton de Crillon, geb. Paris 23. Sept. 1822; verm. Paris 18. Juli 1843 mit Sigismond Comte de Lévis-Mirepoir, † 2. Juli 1886.

### Bruder.

† Prosper des Balbes Berton, Marquis de Crillon, geb. 30. Juli 1784, † 4. März 1868; verm. im Febr. 1810 mit Caroline Louiſe d'Herbouville, geb. 23. April 1789, † 2. Juni 1863.

**Tochter:** Marie Louiſe Amélie des Balbes Berton de Crillon, geb. Paris 13. März 1823; verm. Paris 14. Juni 1842 mit Armand Duc de Polignac, † 17. März 1890.

## II. Linie: Duques de Mahon\*.

(Erloschen.)

Stammvater: Louis Antoine François de Paule Duque de Mahon, † 1832.

† Louis des Valbes Verton de Crillon, Duque de Mahon (des Stammvaters Sohn), geb. Salamanca . . . . 1801, † 16. Sept. 1841; verm. . . . . 1834 mit Josephine Fischer, geb. . . . . 1816, † als Contessa (Manfred, † . . . .) Balbo-Vertone di Sambuy 18. Juni 1875.

**Tochter:** † Marie des Valbes Verton de Crillon, Duquesa de Mahon, s. Nekrolog.

(Bardini), s. Giustiniani. — Baranello, s. Ruffo B. — Barberini, s. Colonna.

## Barbiano de Belgiojoso d'Este\*.

Katholisch. — Mailand, Via Passione 1, und Schl. San Colombano am Lambro in der Lombardei. — Dynasten der Romagna, deren Stammreihe bis auf Aliboro Barbiano (ehem. Offizier in der Prov. Ravenna), Conte di Cuneo, † 1365, zurückführt; röm. Conte (primoq.) di Lugo (ebenda) 26. März 1411; Erwerbung von Belgiojoso (Prov. Pavia) um 1435; Patrizier von Mailand 1456; Kfürst (primoq.) Barbiano de Belgiojoso mit Wappenvermehrung d. d. Wien 6. Aug. 1769; Marchese d'Este (infolge der 10. Juni 1757 geschlossenen Ehe des Fürsten Alberico, geb. 20. Okt. 1725, † 27. Aug. 1813, mit Anna Ricciarda, des Carlo-Gilberto d'Este, septon Marchese di San Martino, † 1752, Tochter und Erbin) 3. Mal 1777. — S. Jahrg. 1836, S. 69, und 1848, S. 95.

Emilio Angelo Luigi Fürst Barbiano de Belgiojoso, Marchese d'Este e di Grumello, Conte di Cuneo e Lugo etc., geb. Mailand 9. April 1855, Sohn des Fürsten Alberico Antonio, geb. 15. Juni 1804, † 6. Juli 1882; folgte seinem Vater; Kammerjunker S. M. der Kain von Italien; verm. Florenz 6. Mai 1886 mit — **W a d e l e i n e** Marie Josephine Charlotte Ghislaine a. d. H. der Vicomtes Desmanet de Wiesme, geb. Brüssel 13. Dez. 1863.

**Schwwestern.**

1. Contessa **A m a l i a** Luisa Maria, geb. San Colombano 8. Sept. 1850; verm. Mailand 6. Nov. 1869 mit Luca Pertusati, Conte di Castelferro. [Mailand.]
2. Contessa **F a n n y** Antonietta Matilde, geb. Mailand 11. März 1858; verm. San Colombano 15. Juli 1880 mit Gaetano Conte Barbò e di Casalmurano. [Mailand.]

**Mutter.**

vv. Fürstin **M a t i l d e** Bianca Maria Barbiano de Belgiojoso, geb. de Gradi, geb. San Colombano 2. Juli 1830; verm. San Colombano 25. Sept. 1849. [Mailand.]

**Vaters-Brüder**

aus des Großvaters, des Conte Francesco Lodovico, geb. 12. Jan. 1767, † 28. Okt. 1805, Ehe mit Anna Ganjani, geb. 18. Jan. 1784, verm. . . . . 1798, † . . . .

1. † Fürst **Emilio**, geb. 14. März 1800, † 17. Febr. 1858; verm. 14. Sept. 1824 mit Cristina Trivulzio a. d. H. der Marchesi di Sesto Uteriano, geb. 28. Juni 1808, † 6. Juli 1871.

**Tochter:** Contessa **M a r i a** Valentina Vittoria, geb. Paris 23. Dez. 1838, P. D. S. Maj. der Kain; verm. Locate Trivulzio 24. Jan. 1861 mit Lodovico Marchese Trotti-Ventivoglio. [Mailand.]

2. † Fürst Luigi, geb. 8. März 1801, † 4. Nov. 1862; verm. Mailand . . . mit Antonietta Visconti, geb. 11. März 1820, † 24. Mai 1847.  
**Töchter:** Contessa Giulia Amalia, geb. Mailand 31. Jan. 1844; verm. Mailand 10. Jan. 1864 mit Gian Giacomo Trivulzio Principe di Musocco.

## Bassanello, f. Colonna.

### Bassano \*

(a. d. S. Maret).

Katholisch. — Paris, 9 Rue Dumont d'Uroville. — Hugues Bernard Maret, geb. 22. Juli 1763, † 13. Mai 1839, franz. Comte (primog.) 1807 resp. 3. Mai 1809, franz. Duc (primog.) de Bassano (Stadt in der ital. Prov. Venzja) 29. Sept. 1809, Pair von Frankreich 20. Nov. 1831; Anerkennung des väterlichen Titels (primog.) für des 1. Duc Sohn Napoleon Comte Maret (geb. 2. Juli 1803, s. unten) 1835. — S. Jahrg. 1891, S. 241.

Napoléon Hugues Charles Marie Ghislain Maret, 3. Duc de Bassano, geb. Wien 8. Nov. 1844, Sohn des 2. Duc Napoléon, geb. 2. Juli 1803, † 21. Mai 1898 u. seiner Gem. Pauline a. d. S. der Barone van der Linden d'Hooghvorst, Gräfin de Pommeff, geb. 22. Sept. 1814, verm. 25. Okt. 1843, † 8. Dez. 1867; ehem. Gejandtschaftssekret.; verm. London 26. Aug. 1872 mit — Marie Anne Claire Symes, geb. Quebec 28. Mai 1845.

**Töchter:** 1) Pauline Maret de Bassano, geb. London 17. Nov. 1873. [Paris.]  
 2) Clara Maret de Bassano, geb. London 27. Nov. 1874; verm. Paris 27. Febr. 1897 mit Ed. Mount. [Imberhorne Manor, England, und Paris, 59 Rue de Sourcelles.]  
 3) Marie Maret de Bassano, geb. London 14. Nov. 1879. [Paris.]

### Schwwestern.

1. Marie Claire Emmanuelle Ghislaine Maret de Bassano, geb. Brüssel 19. Febr. 1846; verm. Paris 21. Juni 1864 mit Edmond Baron van der Linden d'Hooghvorst, † 5. Mai 1890. [Schl. Ballandt in Belgien.]
2. Caroline Marie Eugénie Philippine Ghislaine Maret de Bassano, geb. Brüssel 9. April 1847; verm. Paris 7. Sept. 1871 mit Antonin de Viel, Comte de Lunas, Marquis d'Espuilles, franz. Div.-Gen. a. D. [Paris, 4 Rue de Marignan, und Schl. de la Montagne, Dep. Nièvre.]

## Battenberg.

Evangelisch. — Darmstadt und Schl. Heiligenberg bei Zugenheim an der Bergstraße. — Des Pr. Alexander von Hessen und bei Rhein, geb. 15. Juli 1823, † 15. Dez. 1888, morganz. Gem. Julie geb. Gräfin von Hauke, geb. 12. Nov. 1825, verm. 28. Okt. 1851, † 18. Sept. 1895, wurde ghzgl. heff. Gräfin von Battenberg (jetzt Stadt im Reg.-Bez. Wiesbaden) mit dem Prädikat „Grauch“ 5. Nov. 1851; ghzgl. heff. Fürstenstand mit dem Präd. „Durchl.“ für dieselbe und ihre Descendenz 26. Dez. 1858. — S. Jahrg. 1892, S. 261. — Die Mtgl. dieses Hauses führen den Titel Prinz u. Prinzessin von Battenberg mit dem Präd. Durchl.

Ludwig Alexander Prinz von Battenberg Durchl., geb. Graz 24. Mai 1854, Sohn des Pr. Alexander von Hessen und bei Rhein (s. oben); Ghzgl. heff. Oberst à la suite der Artillerie, Kgl. großbrit. Kpt. 3. S., 2. Dir. der Abt. für Kundschafswesen der Marine; verm. Darmstadt 30. April 1884 mit — Viktoria Prins. von Hessen und bei Rhein Ghzgl. Hoh., geb. 5. April 1863. [London.]

**Kinder:** 1) Prins. Viktoria Alice Elisabeth Julie Marie, geb. Windsor 25. Febr. 1885.

- 2) Prjß. Luise Alexandra Marie Irene, geb. Heiligenberg 13. Juli 1889.  
 3) Pr. Ludwig Viktor Georg Heinrich Sergius, geb. Darmstadt 6. Nov. 1892.

### Geschwister.

1. Prjß. Marie Karoline, geb. Genf 15. Juli 1852; verm. Darmstadt 29. April 1871 mit Gustav Graf zu Erbach-Schönberg.  
 2. † Pr. Heinrich, geb. 5. Okt. 1858, durch Patent der Königin von Großbritannien vom 23. Juli 1885 „Kgl. Hob.“, † 20. Jan. 1896; verm. Osborne, Insel Wight, 23. Juli 1885 mit — Beatrice Prjß. von Großbritannien u. Irland u. Kgl. Hob., geb. 14. April 1857. Governor and Captain der Insel Wight, Gouverneur von Carisbrooke Castle. [Windsor Castle, Berks.]  
**Kinder** (Söhne): 1) Pr. Alexander Albert, geb. Windsor 23. Nov. 1886.  
 2) Prjß. Viktoria Eugenie Julie Eva, geb. Palmoral 24. Okt. 1887.  
 3) Pr. Leopold Arthur Ludwig, geb. Windsor 21. Mai 1889.  
 4) Pr. Moriz Viktor Donald, geb. Palmoral 3. Okt. 1891.  
 3. Pr. Franz Joseph, geb. Padua 24. Sept. 1861, Dr. phil., Obzgl. heß. Maj. à la suite der Inf. und Ritt. bulgar. Oberst à la suite des 1. Kav.-Rgt.; verm. Cetinje 18. Mai 1897 mit — Anna Prjß. von Montenegro, geb. 18. Aug. 1874. [Darmstadt.]

## Batthyány-Strattmann\*.

Katholisch. — Budapest, Paradeplatz 4, u. Wien, Grilparzerstr. 11. — Ungarische Familie, die ihre Abkunft von Urs III. Görfc, Sunnenführer um 970, und ihren Namen von dem jetzigen Dorf *Batthyán* (im Komitat *Baranya*) herleitet; ungar. Baron d. d. Prag 21. Febr. 1628; ungar. Gf d. d. Regensburg 16. Aug. 1630; niederösterreich. Herrenstand 10. Febr. 1645; erbl. Banus von Slavonien, Dalmatien und Kroatien um 1700; Herrenstand in Mähren 5. Okt. 1721, in Oberösterreich 22. Nov. 1734 (neu), bzw. 1. Sept. 1745 (alt); Verleihung des Beinamens *Strattmann* (primog.) infolge der Heirat des Adam II. Graf Batthyány, † 1703, mit Eleonore Graf Strattmann, geb. 1672, † 1732, bei Stiftung des Fideikommisses aus den Gf. Strattmannschen Besitzungen (in Oberösterreich) d. d. Wien 3. Dez. 1755; böhm. Fürst d. d. Wien 28. Dez. 1763; Kfürst (primog.) mit dem Prädikat „Hochgeboren“ und Wappenermehrung d. d. Wien 3. Jan. 1764 (für Karl Joseph und event. seinen Bruder Ludwig Graf), bestätigt 15. April 1772; Herrenstand in Kärnten 1804. — S. Jahrg. 1836, S. 70; 1848, S. 96, und 1890, S. 237; Stammtafel im Taschenbuch der Gräflichen Häuser, Jahrg. 1894.

Edmund Gustav Fürst Batthyány, Graf von Strattmann, Fürstl. Gnaben, geb. Mailand 20. Nov. 1826, Sohn des Fürsten Gustav, geb. 8. Dez. 1803, † 25. April 1883, und seiner Gem. Wilhelmine v. Graf Dubna, geb. Freiin von Ahrenfeld, geb. . . . , verm. 14. Okt. 1828, † 1. Okt. 1840; folgte seinem Vater; Erbherr zu Wüßing (Kemet-Ujvár), Erbvertrauenspan des Eisenburger Komitats, erbl. Mgl. des ungar. Magnatenhauses, Ktherr, R. u. R. Km. und BWMat; verm. Wien 14. Febr. 1857 mit Henriette Gumpel, geb. . . . , † 26. Sept. 1892.

### Bruder.

Gf Gustav Emil Graf Batthyány, geb. Wien 3. Sept. 1828. [ . . . ]

## Bauffremont.

Katholisch. — Paris, 87 Rue de Grenelle; Brienne-le-Château, Aube; Bauffremont, Vosges. — Urabel Oberlothringens, der von dem alten Graf von Metz abstammend soll und dessen Stammreihe mit Erbbaudire de Bauffremont (Dep. Vosges) 1090 beginnt; Graf und Baron de Bauffremont 1090—1100; Gte de Charney (Côte-d'Or) 1456 und 1461; Gte de Gruglles, Saône-et-Loire, 1581; Marquis de Sennecy (Saône-et-Loire) 1615 und Duc

de Randan (Vau de Dôme), Vair von Frankreich 1661 für verschiedene Zweige der Familie; Erwerbung (durch Übertragung 3. April und 8. Juni 1536) der Titel und Güter des Hauses Vienne-Liènois; Marquis d'Arc-en-Barrois (Haute-Marne) und de Liènois 1578; Erwerbung durch Heirat 1588 der Titel Marquis de Merimieure (Ain) und Vicomte de Marigny (Jura) und durch Belehnung 1712 vom Hause Gorreod mit den Titeln Vicomte de Salins (Jura), Marquis de Marnay (Haute-Saône), Fürst des heil. R. Reiches und Hg von Vont-de-Baur (Ain); Erwerb der Güter und Titel des Hauses Courtenay (Dep. Loiret) infolge der 5. März 1712 geschlossenen Ehe des Louis Bénigne de Bauffremont, Marquis de Liènois, † 1756, mit Hélène Briff. de Courtenay, geb. 1689, † 1768, des Charles Roger, letzten Prince de Courtenay a. d. F. der Capetinger, geb. 1671, † 1730, Schwester 1730; Kurfürstenstand (als Erben des 1681 erloschenen fürstl. Hauses Gorreod) mit dem Prädikat „Hochgeboren“, „Gw. Liebden“ und „lieber Dheim“ für die gesamte Descendenz und Wappenvermehrung d. d. Wien 8. Juni 1757; franz. Duc (primog.) und Vair von Frankreich 19. April 1787, bestät. 18. Febr. 1818; franz. Cte 1810. — E. Jahrg. 1836, S. 71, und 1848, S. 97. — Die Nachgeborenen führen den Titel Prinz u. Prinzessin de Bauffremont.

Pierre Laurent Léopold Eugène Reichsfürst u. Duc de Bauffremont, Prince de Courtenay et de Carency, Marquis de Liènois et de Marnay, Vicomte de Marigny et de Salins etc., geb. Paris 6. Sept. 1843, Sohn des Duc Gontrand, geb. 16. Juli 1822, † 5. Sept. 1897; folgte seinem Vater; verm. Madrid 11. März 1866 mit — Maria Cristina Isabel Fernanda Dsorio de Moscoso y Borbón, geb. Genf 26. Mai 1850, 9r Duquesa de Utrisco, 10r Marquesa de Leganés y de Morata de la Vega, zweimal Grandin von Spanien 1. Kl., StfrD.

**Kinder:** 1) Briff. Marie Louise Françoise Isabelle Caroline Françoise de Paule Laurence, geb. Paris 1. März 1874; verm. Paris 24. Mai 1897 mit Jean Cte de Merode.

2) Briff. Marie Hélène Adélaïde Eugénie Januaria Noémie Laurence, geb. Paris 5. Jan. 1878. [Paris etc.]

3) Hr. Pierre d'Alcantara Laurent Joseph Marie Alexandre Théodore, geb. Paris 28. Okt. 1879. [ . . . ]

### Schwester.

Briff. Marguerite Laurence Anne Blanche Marie, geb. Paris 8. April 1860, StfrD.; verm. Brienne 18. Mai 1868 mit René Comte de Rettancourt-Baubecourt. [Schl. Thillombois, Weuse, und Paris, 17 Rue Vaneau.]

### Mutter.

vv. Duchesse Henriette Pauline Hilaire Noémie de Bauffremont geb. Comtesse d'Aubujon de la Feuillade, geb. Paris 12. Jan. 1826, verm. Paris 4. Juli 1842, StfrD. [Paris.]

### Vaters-Schwester

aus des Großvaters, des Fürsten Théodore, geb. 22. Dez. 1793, † 22. Jan. 1853, Ehe mit Laurence de Montmorency, geb. 7. April 1802, verm. 6. Sept. 1819, † 14. Okt. 1860.

Briff. Elisabeth Antoinette Laurence Alexandrine Félicie, geb. Paris 13. Juli 1820; verm. Paris 11. Nov. 1837 mit Louis de Gontaut-Viron, Marquis de Gontaut-St-Blancard, † 29. Aug. 1897. [Schl. St-Blancard, Gers, und Paris, 2 Rue St. Thomas-d'Aquin.]

### Großvaters-Bruder

aus des Urgroßvaters, des Fürsten Alexandre, geb. 27. April 1773, † 23. Dez. 1833, Ehe mit Antoinette de Quélen de la Vauguyon a. d. F. der Ducs de la Vauguyon, Pr. de Carency, geb. 5. Febr. 1771, verm. 27. Sept. 1787, † 13. April 1847.

† Alphonse Fürst u. Duc de Bauffremont, geb. 5. Febr. 1792, † 10. März 1860; verm. 16. Juni 1822 mit Catarina Moncada a. d. F. der Principi di Paternò, geb. 2. Febr. 1795, † 2. Juni 1878.

**Sohn:** † Paul Fürst u. Duc de Bauffremont, geb. 11. Okt. 1827, † 2. Nov. 1893; verm. Chimay 18. April 1861 mit Valentine de Riquet Comtesse de Caraman,

geb. 15. Febr. 1839, getrennt 1. Aug. 1874 (wiederverm. Berlin 24. Okt. 1875 mit Georg Br. Bibesco).

- Töchter:** 1) Prjzl. Catherine Marie Josephine, geb. Moulins, Dep. Allier, 8. Jan. 1862; verm. Bukarest 17. Mai 1888 mit Nikolai Nikolajewitsch Wassow, Kais. russ. Dotsch. Sekr., attach. dem Min. der auswärt. Angek. [St. Petersburg.]  
 2) Prjzl. Jeanne Marie Emilie, geb. Schl. Ménars, Loir-et-Cher, 3. Sept. 1864, Eitr.D.; verm. Neapel 8. Juni 1891 mit Lodovico Sanjelice Principe di Diggiano. [Neapel.]

## (Beauclerk), f. St. Albans.

### Beaufort\*

(a. d. H. Somerset).

Anglikanisch. — London SW, 9 Cleveland-Row; Troy House, Monmouth; Badminton House, Chippenham; Mangattock Park, Crickhowell, Brecon. — Charles Somerset, natürl. Sohn des Henry Beaufort, Duke of Somerset (der Titel erlosch um 1490), wurde infolge seiner Vermählung mit Elizabeth, Tochter und Erbin des William Herbert Earl of Huntingdon, zum Baron Herbert of Ragland, Chepstow and Gower ernannt 26. Nov. 1506, zum Earl of Worcester 1. Febr. 1514; der 5. Earl Henry wurde Marquess of Worcester 2. Nov. 1642; der 8. Marquess Henry wurde Duke of Beaufort 2. Dez. 1682; dem 5. Duke Henry wurden die Titel Baron Beaufort of Coldcote Castle and of Botetourt (errichtet 19. Juni 1805) 4. Juni 1803 zugesprochen — alle Titel im Peerage von England. — S. Jahrg. 1878, S. 220.

Henry Adelbert Wellington Fitzroy Somerset, 9. Duke of Beaufort, geb. London 19. Mai 1847, Sohn des 8. Duke Henry, geb. 1. Febr. 1824, † 30. April 1899; ehem. Kpt. der Royal Horse Guards, Oberst der Gloucestershire Yeomanry; verm. St. Georg, London, 9. Okt. 1895 mit — Louise Harford, geb. . . . .  
 vw. Baronin (Carlo, † . . . .) de Luxll.

- Töchter:** 1) Lady Blanche Louise Somerset, geb. . . . . 15. April 1897.  
 2) Lady . . . . Somerset, geb. . . . . 12. Sept. 1898.

### Brüder.

1. Lord Henry Richard Charles Somerset, geb. Badminton 7. Dez. 1849, P.C., ehem. M.P., ehem. Oberstmarschall J. W. der Kain; verm. London 6. Febr. 1872 mit — Lady Isabella Caroline Somers-Coche a. d. H. der Karls Somers, geb. Glasshouse Hill 3. Aug. 1851. [London SW und Monte Carlo.]

**Sohn:** Henry Charles Somers Augustus Somerset, geb. London 18. Mai 1874; verm. London 28. Jan. 1896 mit — Lady Catherine de Vere Beauclerk a. d. H. der Dukes of Saint-Albans, geb. 26. Mai 1877. [Castnor Castle, Herefordshire.]

**Sohn:** . . . . Somerset, geb. Castnor Castle . . . .

2. Lord Henry Arthur George Somerset, geb. Troy House 17. Nov. 1851, ehem. Maj. der Royal Horse Guards. [. . . .]

3. † Lord Edward Somerset, geb. 6. Juli 1853, † 17. Mai 1897; verm. London 17. Aug. 1880 mit — Fanny Julia a. d. H. der Vis Dirie, geb. Bosworth Park . . . . 1867 (wiederverm. London 3. Juli 1898 mit . . . . Hartwite de Valgrave aus Hartwite Hall). [Windsor.]

**Sohn:** Henry Fitzroy Edward Somerset, geb. Mangattock Park 7. Sept. 1886.

### Mutter.

vw. Duchess Georgiana Charlotte Curzon a. d. H. der Karls of Howe, geb. Gosport 29. Sept. 1825; verm. London 3. Juli 1845. [. . . .]



### Vaters-Geschwister

aus des Großvaters, des 7. Duke Henry, geb. 5. Dez. 1792, † 17. Nov. 1853, Ehe mit Emily Smith, geb. 21. Okt. 1799, verm. 27. Juni 1822, † 2. Okt. 1889.

1. Lady Geraldine Harriett Anne Somerset, geb. London 19. Juni 1832, Hofdame weiland der Königin von Cambridge. [Troy House.]
2. Lady Katherine Emily Anne Somerset, geb. London 30. Aug. 1834; verm. London 20. Juli 1858 mit Arthur Walsh, 2. Lord Ormathwaite. [Ormathwaite, Kewstic, Cumberland; Watfield House, Bractnell, Berks; Chywood, Tilly, Hereford.]
3. Lady Edith Frances Wilhelmina Somerset, geb. London 1. Juni 1838; verm. London 10. Sept. 1863 mit William Henry Forester, 1. Earl of Lonsborough. [29 Grosvenor Square, London W; Grimston Park, Tadcaster; Lonsborough, Scarborough, York.]

### Großvaters-Geschwister

aus des 8. Duke Henry, geb. 22. Dez. 1766, † 23. Nov. 1835, Ehe mit Lady Charlotte Vesey-Gower a. d. H. der Marquesses of Stafford, geb. . . . 1771, verm. 16. Mai 1791, † 8. Aug. 1854.

1. † Lord Granville Somerset, geb. 22. Dez. 1792, † 23. Febr. 1848; verm. 27. Juli 1822 mit Hon. Emily Carrington a. d. H. der Lords Carrington, geb. . . . 1800, † 4. Jan. 1869).  
**Kinder:** 1) † Granville Somerset, geb. 7. Jan. 1824, † 23. März 1881; verm. London 18. Aug. 1857 mit — Emma Philadelphia a. d. H. der Vis Dabwood, geb. Dunstew . . . 1822. [Dunstew.]  
 2) Emily Katherine Anne Somerset, geb. London 29. Jan. 1826; verm. London 10. Mai 1859 mit Henry Anstford Sanford. [Waltham House, Essex.]  
 3) Vesey Eliot Henry Somerset, geb. London 29. Aug. 1829, Adm. a. D. RN., ehem. Marine-Maj. J. M. der Königin; verm. London 18. Jan. 1872 mit — Eva Rowley a. d. H. der Lords Langford, geb. Woolwich 29. Jan. 1848. [Brighton.]  
 4) Maglan George Henry Somerset, geb. London 17. Dez. 1831, Gentleman-Lib. J. M. der Königin. [Windsor.]
2. Lady Mary Octavia Somerset, geb. London 16. Juli 1814; verm. Bampton 28. Nov. 1837 mit Sir Walter Farquhar, 3. Pt., aus Cadogan House. [18 King St., London W, und Polesden Place, Dorset.]

### Urgroßvaters-Brüder

aus des 5. Duke Henry, geb. 16. Okt. 1744, † 11. Okt. 1803, Ehe mit Elizabeth Boscamen, geb. . . . 1747, verm. 2. April 1766, † 15. Juni 1828.

1. † Lord Charles Somerset, geb. 12. Dez. 1767, † 20. Febr. 1831; verm. I) 7. Juni 1788 mit Hon. Elizabeth Courtenay a. d. H. der Viscounts Courtenay, geb. . . . , † . . . 1815; II) 9. Aug. 1821 mit Lady Mary Poulett a. d. H. der Lords Poulett, geb. . . . 1788, † 11. Juni 1860.  
**Söhne:** a) 1) † Sir Henry Somerset, geb. 30. Dez. 1794, † 15. Febr. 1862; verm. 1. April 1817 mit Frances Heathcote, geb. 21. Juni 1790, † 16. März 1886.  
**Kinder:** (1) Elizabeth Harriet Frances Somerset, geb. Fannah bei Bombay . . . verm. Bombay 21. Sept. 1841 mit Peter McKean, Gen.-Maj. a. D. [. . . ]  
 (2) † Charles Somerset, geb. . . . , † 4. Nov. 1863; verm. . . . 1848 mit Christiana Thomson, geb. . . . , † 13. Okt. 1863.  
**Söhne:** a. William Henry Somerset, geb. London 10. Okt. 1849, Komm. RN.; verm. Colombo 11. Aug. 1892 mit — Kate Eliza Bramley Mainwaring, geb. . . . [Mauritius]  
**Tochter:** Nina Evelyn Mary Somerset, geb. Portsmouth 3. Nov. 1893.

- b. **Henry Plantagenet Somerset**, geb. London 11. Mai 1852; verm. Brisbane 9. Juli 1879 mit — Catherine Rose McConnell, geb. . . . .  
[. . . .]
- Töchter:** a) **Mary Georgina Somerset**, geb. Greshbrook 18. Juni 1880.  
b) **Joan Somerset**, geb. Greshbrook 23. Sept. 1881.  
c) **Christiana Somerset**, geb. . . . . 1884.  
d) **Gwendolin Frances Somerset**, geb. . . . . 1888.
- c. **Charles Fitzroy Maclean Somerset**, geb. London 19. Nov. 1855, Lt. a. D. RN. [Rochampton Lodge, Surrey.]
- (3) **Leonora Louisa Somerset**, geb. Paroda . . . . 1827; verm. . . . . 1865 mit Montagu (Holmeley) Johnstone, Gen.-Maj., † . . . . 1874. [Rochampton Lodge, Surrey.]
- (4) **Henry George Edward Somerset**, geb. Poona 28. Dez. 1829, Oberst d. A., Maj. a. D. der 3. Buffs; verm. . . . . 1863 mit — Harriette Lade Coast, geb. . . . . [Woolwich.]
- Kinder:** a. **Henry Galtthorpe Somerset**, geb. . . . . 2. Febr. 1856, ehem. Rpt. des 2. Bat. Buffs; verm. Nicolato, Prov. Udine, . . . . mit — . . . . de Puchiasis de Gai, geb. Padaria . . . . [Udine.]
- Kinder:** a) **Mabella Somerset**, geb. . . . .  
b) **Gerald Somerset**, geb. . . . .  
c) **Maud Somerset**, geb. . . . .  
d) **Mildreda Somerset**, geb. . . . .  
e) **Gilbert Somerset**, geb. . . . .  
f) **Mariano Maria Peter Somerset**, geb. Florenz 1. Jan. 1899.
- b. **Charles Wyndham Somerset**, geb. . . . . 1862, Rpt. im Kaij. Ind. Gen.-Stab. [Mandalay.]
- c. **Frances Constance Somerset**, geb. . . . . 1864.
- (5) **Augusta Somerset**, geb. auf Malta 22. April 1833. [Rochampton Lodge, Surrey.]
- (6) **Maria Caroline Somerset**, geb. Bombay 13. März 1835; verm. Gibraltar 18. Febr. 1857 mit Henry Edward Lecke, † . . . . [ . . . . ]
- (7) **Augusta Rose Blanche Somerset**, geb. Bombay 22. Aug. 1837. [Rochampton Lodge.]
- (8) **Fitzroy Maclean Henry Somerset**, geb. Bombay 21. Nov. 1839. [Rochampton Lodge.]
- (9) **Wary Marilda Gertrude Somerset**, geb. Point de Galle 17. Dez. 1841. [Rochampton Lodge.]
- 2) † **Rev. Williers Somerset**, geb. . . . . 1803, † 3. Febr. 1855; verm. 8. Aug. 1844 mit Frances Len, geb. . . . . , † 7. Febr. 1885.
- Kinder:** (I) **Rev. Henry Plantagenet Somerset**, geb. Honiton 14. Sept. 1845, Rektor von Gricthowell, Landdekan von Caerleon; verm. Bath 4. Jan. 1881 mit Charlotte Wynter, geb. . . . . 1854, † 16. Juni 1886. [Gricthowell, Brecon.]
- Kinder:** a. **Richard Henry Plantagenet Somerset**, geb. Gricthowell 11. Okt. 1882. [ . . . . ]  
b. **Charlotte Rose Mary Somerset**, geb. Gricthowell 4. Sept. 1883.  
c. **Charles Henry Plantagenet Somerset**, geb. Caerleon 2. Nov. 1884.  
d. **Noel Henry Plantagenet Somerset**, geb. Gricthowell 21. Dez. 1885.
- (2) **Frances Dorothea Charlotte Somerset**, geb. Honiton 25. Nov. 1846. [Honiton.]
- (3) **John Henry William Somerset**, geb. Honiton 29. Jan. 1848; verm. I) Ibsford House 3. Sept. 1869 mit Mary Denshire, geb. 1. Jan. 1855, † 19. März 1892; II) London 14. Nov. 1893 mit — Isobel Maud Courtney, geb. . . . . [Lincoln.]

- Kinder:** a) **1r Ehe:** a. **Williers** Henry Mantagenet Somerjet, geb. Thetford House 16. Aug. 1890.
- b) **2r Ehe:** b. **Mary** de Chair Isabella Maub Somerjet, geb. Larkhall Rise 29. Okt. 1894.
- (4) **Mary** Isabella Frances Somerjet, geb. Honiton 24. Nov. 1849. [Crickhowell, Brecon.]
- b) **2r Ehe:** 3) † **Boulett** Somerjet, geb. . . . 1822, † 7. Sept. 1875; verm. I) . . . 1847 mit Barbara Mytton, geb. 30. April 1826, † 4. Juni 1870; II) **Sherrv** Hill 10. Sept. 1870 mit — **Emily** Moore, geb. . . . (wiederverm. London 25. Aug. 1882 mit Dr. med. Richard John Kinfead [Sherrv Hill]).
- Kinder:** a) **1r Ehe:** (1) **Bere** Francis John Somerjet, geb. Halston 20. Dez 1854; verm. **Brees** 28. Dez. 1875 mit **Annette** Hill, geb. 3. Febr. 1850 † 5. Okt. 1889. [ . . . ]
- Söhne:** a. **William** Francis Somerjet, geb. . . . 1876. [ . . . ]
- b. **Charles** Somerjet, geb. . . . 1878. [ . . . ]
- c. **Hugh** Somerjet, geb. . . . 1879. [ . . . ]
- d. **Claud** Somerjet, geb. . . . 1881. [ . . . ]
- e. **Bere** Edward Somerjet, geb. . . . 1884.
- (2) **Henry** Charles **Rixon** Somerjet, geb. Halston 10. Aug. 1860, Rpt. a. D.; verm. I) . . . 1889 mit **Ann** Cor, geb. . . . , † . . . 1889; II) **Deptford** 17. April 1894 mit **Barbara** Salter vw. (James Alfred, † . . . ) **Cochran**, geb. . . . , † 17. Okt. 1894; III) . . . 22. Juli 1897 mit — **Isabella** Goodfir, vw. (John Anthony, † . . . ) **Englis**, geb. . . . [Rivarina, N.-S.-Wales.]
- b) **2r Ehe:** (3) **Cecily** Mary Boulett Somerjet, geb. Sherry Hill . . . 1871; verm. . . . 15. April 1896 mit Rpt. W. J. A. Wallace, aus Lullygiran, Down.
2. † **Lord** Robert Somerjet, geb. . . . 1776, † . . . 1842; verm. . . . 1805 mit Hon. **Louisa** Courtenay a. d. H. der **Viscounts** Courtenay (geb. . . . , † . . . 1823).
- Kinder:** 1) **Matilda** Elizabeth Somerjet, geb. London 19. Mai 1815; verm. London 9. Aug. 1842 mit **Horace** Marryat. [London.]
- 2) † **Edward** Somerjet, geb. 21. Febr. 1817, † 12. März 1886; verm. London 13. Sept. 1849 mit — **Agatha** a. d. H. der **Vis** Miles, geb. Bristol . . . 1828. [Woburnborough.]
- Töchter:** (1) **Agatha** Georgiana Somerjet, geb. London 6. Aug. 1850; verm. London 17. April 1879 mit **Kynnett** Leighton, Maj., † 18. Mai 1889. [Meran.]
- (2) **Ada** Frances Somerjet, geb. Leigh Court 17. März 1861; verm. London 3. Aug. 1886 mit **Sir** Henry Mather Jackson, 3. Bt., aus Manor House, Birkenhead, Adokat. [Plantillo Court, Abergavenny, Monmouth.]
- (3) **Maud** Catherine Somerjet, geb. London 4. Juni 1862. [ . . . ]
- (4) **Lilian** Somerjet, geb. London 5. Mai 1864; verm. London 29. Dez. 1892 mit **Frederic** Archdale Palmer. [Wanlip, Leicester.]
- (5) **Blanche** Louisa Somerjet, geb. London 19. Nov. 1868; verm. London 4. Febr. 1892 mit **John** George Burdon. [London.]
- (6) **Muriel** Somerjet, geb. London 20. Sept. 1870; verm. **Woburnborough** 7. Nov. 1894 mit **Rev.** William Reville a. d. H. der **Lords** Braybrooke, Vikar von Monmouth. [Monmouth.]
- (7) **Hilda** Somerjet, geb. London 29. Juli 1872.
- 3) **Georgiana** Emily Somerjet, geb. London 13. April 1819; verm. London 10. Nov. 1852 mit **Hon.** Robert Lawley a. d. H. der **Lords** Wenlock, † 16. Nov. 1891. [Geric Park, York.]
3. † **Lord** Arthur Somerjet, geb. 12. Febr. 1780, † 18. April 1816; verm. 23. Juni 1808 mit **Hon.** Elizabeth Boscawen a. d. H. der **Viscounts** Falmouth, geb. 10. Okt. 1784, † 2. März 1872.

**Söhne:** 1) † Rev. George Somerset, geb. 30. März 1809, † 12. Okt. 1882; verm. 9. Sept. 1835 mit Philida Call, geb. . . . , † 16. Aug. 1889.

**Kinder:** (1) Anne Somerset, geb. St. Mabyn, Cornwall, 14. Juli 1837. [St. Mabyn.]

(2) Frances Elizabeth Somerset, geb. St. Mabyn 9. Nov. 1838. [St. Mabyn.]

(3) Elizabeth Anne Somerset, geb. St. Mabyn 20. Aug. 1846; verm. St. Mabyn 1. Jan. 1873 mit George Stapleton. [Cajhop Wiltš.]

(4) Alice Catherine Somerset, geb. St. Mabyn 1. Mai 1850. [St. Mabyn.]

(5) Arthur Somerset, geb. St. Mabyn . . . 1851. [St. Mabyn.]

2) † Arthur Somerset, geb. 28. Aug. 1813, † 9. Sept. 1853; verm. 12. Febr. 1850 mit seiner Cousine Frances Boscawen a. d. H. der Viscounts Dalmouth, geb. 13. Juli 1816, † 28. Okt. 1882.

**Töchter:** (1) Edith Somerset, geb. London 20. Febr. 1851; verm. London 5. Aug. 1885 mit Bertram Savile Dgle. [Steeple Aston, Driford.]

(2) Florence Somerset, geb. London 7. Okt. 1852; verm. London 20. Mai 1879 mit John Henry Dglander Glynn. [Fairy Hill, Iniel Wight.]

4. † Rev. Lord William Somerset, geb. 4. Sept. 1784, † 14. Jan. 1851; verm.

1) . . . 1818 mit Elizabeth Wolynneur, geb. . . . , † . . . 1843; II) . . . 1844 mit Frances Brady, vw. D'Callaghan ( . . . , † . . . ), geb. . . . , † 31. Aug. 1854.

**Kinder:** 1) Henry Charles Capel Somerset, geb. Bristol 20. Juni 1816, Oberst a. D.; verm. London 10. Sept. 1840 mit Alice D'Connell, geb. . . . , † 29. Aug. 1892. [Bristol.]

**Kinder:** (1) † Charles Somerset, geb. 8. Juli 1841, † 15. April 1889; verm. Cork 31. Juli 1862 mit — Victoria Alice Fitz-Gibbon, geb. . . . [Sidney House.]

**Töchter:** a. Mary Somerset, geb. . . . 1863. [Sidney House.]

b. Geraldine Somerset, geb. . . . 1864. [Sidney House.]

c. Rose Somerset, geb. . . . 1866; verm. Cork 15. Nov. 1893 mit Basil Guy Oswald Smith. [Cork.]

d. Sibyl Mary Blanche Somerset, geb. . . . 1869. [Sidney House.]

(2) Caroline Emily Allwood Somerset, geb. Windsor 22. Okt. 1842; verm. London 27. Aug. 1872 mit dem Rev. Basil Hayward, Rektor von Winstone. [Winstone.]

(3) † Arthur Somerset, geb. 19. Dez. 1845, † . . . 1878; verm. London 14. Dez. 1869 mit — Anna Martha Oeary, geb. . . . [Bristol.]

**Kinder:** a. Henry Charles Fitzroy Somerset, geb. London 27. Aug. 1870. [ . . . ]

b. Maglan Somerset, geb. London 15. April 1872. [ . . . ]

c. Elizabeth Alice Somerset, geb. London 3. Mai 1874.

d. Helen Susan Somerset, geb. San Remo 16. Juni 1876.

(4) Blanche Isabella Somerset, geb. Gibraltar 12. Jan. 1847; verm. London 27. Juni 1866 mit George Henry Hopkinson. [London.]

(5) Georgina Hester Cornelia Somerset, geb. Greenwich 11. Juli 1848; verm. I) London 4. Jan. 1872 mit Lionel Edme Robert Comte d'Epineul, Vicomte Nautia, † 21. Okt. 1881; II) Brüssel 16. Aug. 1894 mit John William Showers, Kpt. a. D. [Effer.]

(6) Maglan Wolynneur Boscawen Somerset, geb. London 29. Juli 1855. [Dunedin, Neuseeland.]

2) Rev. William Somerset, geb. Bristol 3. Okt. 1822, Rektor von Woolastone; verm. I) London 2. Aug. 1842 mit Helen Donald, geb. . . . , † 6. Mai 1849; II) London 24. Sept. 1850 mit — Georgiana Amelia Darling, geb. . . . [Woolastone, Gloucester.]

**Kinder:** a) Ir Ehe: (1) Frances Cornelia Georgiana Elizabeth Somerset, geb. London 19. Jan. 1848. [Woolastone, Gloucester.]

- b) 2r Ehe: (2) † Rev. Nixron Somerset, geb. 9. Aug. 1852, † 7. Aug. 1889; verm. Gloucester 2. Febr. 1880 mit — Julia Hannah Munro, geb. . . . [Courtbellia, Monmouth.]
- (3) Georgiana Laura Alma Henrietta Elizabeth Somerset, geb. London 27. Nov. 1854; verm. Woolstone 15. Dez. 1875 mit Edwin Genty. [The Grange, Suifer.]
- (4) Edith Amelia Caroline Leila Somerset, geb. London 7. Jan. 1858. [Woolstone.]
- (5) Maglan Tuberville Henry Somerset, geb. London 20. April 1859; verm. Radstock 18. Okt. 1884 mit — Elizabeth Horatia Anne Ward, geb. Radstock . . . [ . . . ]  
Kinder: a. Maglan Horatio Somerset, geb. Radstock . . . 1885.  
b. Lily Horatia Somerset, geb. Radstock 6. Juni 1888.
- (6) Charles Edward Henry Somerset, geb. Woolstone 16. Mai 1862. [Bariata, Bendishab.]
- (7) Mary Adelaide Helen Elizabeth Somerset, geb. Woolstone 16. Juni 1867; verm. Woolstone 25. Febr. 1893 mit Isler Wendell Carter. [London.]
- 3) Nixron Wolynour Henry Somerset, geb. Bristol 29. Dez. 1823, Gen. Maj. a. D., verm. I) Dunsmine 1. März 1849 mit Zemima Drummond Cairne, geb. . . . , † 19. Juni 1874; II) Lengrove 5. Sept. 1882 mit Emily Madensie, w. Hartley ( . . . , † . . . ), geb. . . . , † 28. März 1897 [Lengrove, Gloucester.]  
Kinder 1r Ehe: (1) Emily Somerset, geb. Dublin 28. Mai 1851; verm. Dunsmine 13. Febr. 1872 mit William Merriman, ehem. Oberst. [Madras.]
- (2) Elizabeth Frances Caroline Somerset, geb. London 7. Aug. 1854. [Lengrove.]
- (3) Arthur William Nixron Somerset, geb. London 20. Sept. 1855 [Castle Horing, Worthina]; verm. Enfield Court 25. Juli 1887 mit — Wendolin Somerset, geb. 5. Mai 1865 (s. unten).  
Kinder: a. Adelaide Millicent Somerset, geb. Enfield Court 13. Okt. 1888.  
b. Arthur Plantagenet Somerset, geb. Castle Horing 28. Sept. 1889.  
c. Nixron Aubrey Somerset, geb. Castle Horing 21. Dez. 1892.
- 4) † Rev. Boscawen Somerset, geb. 2. Juni 1833, † 13. Juni 1893; verm. I) 24. Sept. 1863 mit Florence Smallwood Clarke, geb. . . . , † 8. Mai 1874; II) Bishop's Court of Man 14. Nov. 1878 mit — Sophia Vernon Bewns a. d. H. der Lords Lilford, geb. Lilford Park . . . 1836. [Gridhowell.]  
Söhne 2r Ehe: (1) William Horace Somerset, geb. Gridhowell 7. Nov. 1880. [ . . . ]  
(2) Edward Boscawen Wolmer Somerset, geb. Gridhowell 17. Aug. 1886.
5. † Lord John Somerset, geb. 30. Aug. 1787, † 3. Okt. 1846; verm. 4. Dez. 1814 mit Lady Catherine Annesley a. d. H. der Karls of Mountmorris, geb. . . . , † 25. Juni 1865.  
Sohn: Alfred Plantagenet Frederic Charles Somerset, geb. London 5. Sept. 1829, Oberst a. D. des 7. Prince Consort's Own Bat. Rifle Brig.; verm. London 24. Sept. 1857 mit — Adelaide Harriet a. d. H. der Bis Brooke-Bechell, geb. Alton House . . . [Enfield Court, Middlesex.]  
Tochter: Wendolin Adelaide Catherine Georgiana Matilda Somerset, geb. Enfield Court 5. Mai 1865; verm. Enfield Court 25. Juli 1887 mit Arthur Somerset (s. oben).
6. † Lord Nixron Somerset, geb. 30. Sept. 1788, seit 20. Okt. 1852 Lord Maglan of Maglan, † 28. Juni 1855; verm. 6. Aug. 1814 mit Lady Emily Wellesley a. d. H. der Karls of Mornington, geb. . . . , † 6. März 1881.  
Kinder: 1) Hon. Charlotte Caroline Elizabeth Somerset, geb. London 16. Mai 1815. [Cesntilla Court, Ust.]

- 2) † **Richard Somerset**, 2. Lord Raglan of Raglan, geb. 24. Mai 1817, † 3. Mai 1884; verm. I) 24. Sept. 1856 mit Lady Georgiana Lygon a. d. H. der Karls Beauchamp, geb. 22. Aug. 1838, † 30. Sept. 1865; II) Louisa 11. Okt. 1871 mit — Mary Blanche a. d. H. der Vis Jarquhar, geb. Beleden Lacey . . . . [Cesntilla Court.]
- Kinder:** a) 1r Ehe: (1) **George Fitzroy Henry Somerset**, 3. Lord Raglan of Raglan, geb. London 18. Sept. 1857, ehem. Mrt. der Gren Guards, Maj. der Monmouthshire Engineer Militia; verm. London 28. Febr. 1883 mit — Lady Ethel Semima Ronsendon a. d. H. der Karls of Bejsborough, geb. Sutton 8. April 1857. [Cesntilla Court, Ust.]
- Kinder:** a. Hon. Fitzroy Richard Somerset, geb. London 10. Juni 1885.
- b. Hon. Wellesley Fitzroy Somerset, geb. London 13. Juni 1887.
- c. Hon. Georgiana Ethel Frances Somerset, geb. London 4. Juni 1889.
- d. Hon. Frederica Susan Catherine Somerset, geb. Cesntilla 31. Aug. 1891.
- e. Hon. Nigel Fitzroy Somerset, geb. London 27. Juli 1893.
- f. Hon. . . . ., geb. . . . . 30. März 1897.
- (2) Hon. Arthur Charles Edward Somerset, geb. London 11. Dez. 1859, ehem. Mrt. der Prince Consort's Own Rifle Brig.; verm. London 27. Nov. 1893 mit — Louisa Eliza Hodgson, geb. . . . . [ . . . . ]
- Sohn: Norman Arthur Henry Somerset, geb. London 8. Sept. 1894.
- (3) Hon. Granville William Richard Somerset, geb. Cannes 9. Sept. 1862, Lt. a. D. R.N., Maj. der Monmouth Engineer Militia; verm. Edinburgh 11. Juni 1892 mit — Malvina Charlotte McGregor, geb. Loch Earn Head 26. Okt. 1865. [Monmouth.]
- Sohn: Richard Granville Somerset, geb. Monmouth 15. Sept. 1894.
- (4) † Hon. Richard Somerset, s. Nekrolog.
- b) 2r Ehe: (5) Hon. Violet Elizabeth Catherine Somerset, geb. Cesntilla 10. Nov. 1874. [ . . . . ]
- 3) Hon. Catherine Anne Emily Cecilia Somerset, geb. London 31. Aug. 1824. [Zunchal auf Madeira.]

## Beaufort-Spontin\*.

**Katholisch.** — Wien und Petschau in Böhmen. — Niederlothring. Uradel. Ahnherr: Walter (des Ardennergrfn Godfried von Verdun, 950—986, Sohn?) Vogt von Huy (belg. Prov. Namur), Gf von Beaufort (Schl. an der Maas ebenda; der Gfntitel erlosch 1232) und Herr von Spontin (ebenda; an das Haus Ghymes vererbt 1562) 1012; erbänd.-niederl. Beschäftigung als Gf von Beaufort-Spontin, sowie Marquis von Beaufort-Spontin (primoq.) mit ffl. Rang und Ehren (Wappenabzeichen) d. d. Wien 16. Febr. 1748; Wiedereerwerbung von Spontin, sowie Marquis von Florennes (belg. Prov. Namur) und Courcelles in Artois ic. infolge der 9. Aug. 1747 geschlossenen Ehe des Charles Albert Marquis von Beaufort-Spontin, geb. 27. Sept. 1713, † 1753, mit Maria-Marguerite, des letzten Gfn von Ghymes ic. Tochter und Erbin, geb. 4. April 1732, † 1755, 1755; Gf von Beaurang 8. März 1775; erbänd.-niederländ. Hzg (primoq.) von Beaufort-Spontin d. d. Wien 2. Dez. 1782; KGf und KGfn von Beaufort-Spontin mit dem Prädikat „Hoch- u. Wohlgeboren“ d. d. Wien 6. Okt. 1789; böhm. Inkolat 18. Mai 1816; erbl. Mrgl. des Perrenh. des österr. Rats 1867; österr. Anerkennung als Hzg und Kurfst (primoq.) von Beaufort 29. Dez. 1876; österr. Verleihung des Prädikats „Durchlaucht“ 28. Febr. 1878. — S. Jahrg. 1836, S. 73, und 1848, S. 98. — Die Nachgeborenen führen den Titel Graf u. Gräfin von Beaufort-Spontin.

**Friedrich Georg Maria Anton Michael Herzog von Beaufort-Spontin Durchl.**, geb. Brüssel 8. Juni 1843, Sohn des Hzgs Alfred, geb. 16. Juni 1816, † 20. Juli

1888, und seiner Gem. Pauline a. d. H. der Marquis de Forbin-Janson, geb. . . .  
1818, verm. 26. Juli 1839, † 26. Mai 1846; folgte seinem Vater; erbl. Mitgl.  
des Herrenh. des k. k. Reichs. Rats, K. u. K. Kam. und G. Rat, G. Rat des Malz. D. zc.;  
verm. Paris 2. Juni 1875 mit — Marie Melanie Prinz. von Saxe, geb.  
25. Nov. 1855, Ziti. D. und K. u. K. P. D.

**Kinder:** 1) Gf. Pauline Marie Margarete, geb. Paris 8. Nov. 1876.  
[Wien u. Verchau.]

2) Gf. Heinrich Maria Eugen, geb. Paris 11. März 1880. [Wien.]

3) Gf. Marie Theresia Ernestine, geb. Schl. Breutbrunn, Dep. Gure, 6. Aug. 1885.

4) Gf. Leonore Camilla Henriette, geb. Paris 2. März 1891.

(Beauharnais), s. Romanowsky. — Beaumont, s. Montmorency.

## Beauvau-Craon\*.

Katholisch. — Paris, 10 Avenue Marceau, und Schl. Ste. Affise im Dep. Seine-et-Marne. —  
Uraltet Herrengeschlecht des Anjou, das von den ehemal. Gfn von Anjou abstammen soll und  
seinen Namen von der zu dem früheren Marquisat Jarzé gehörigen Pfschaft Beauvau (Dep.  
Maine-et-Loire) ableitet; die Stammlinie beginnt mit René Seigneur de Beauvau 1265; Annahme  
des Namens Craon infolge der um 1370 geschlossenen Ehe des Pierre de Beauvau mit Jeanne de  
Craon (Dep. Mayenne) a. d. H. Monceau nach dem Aussterben der Herren von Craon 1473;  
Marquis de Beauvau 4. Juli 1664; Marquis de Craon 21. Aug. 1712; K. K. Fürst (primog.)  
von Beauvau-Craon d. d. Wien 13. Nov. 1722; Grand von Spanien 1r Kl. 8. Mai 1727; ein-  
geführt als Prince am Kgl. Hofe von Frankreich 20. Sept. 1755. — S. Jahrg. 1866, S. 119,  
und 1867, S. 121.

Charles Louis Juste Elie Marie Joseph Victurnien Fürst von Beauvau-Craon,  
geb. St. Miise 5. Mai 1878, Sohn des Fürsten Marc, geb. 29. März 1816,  
† 30. März 1883.

### Schwester,

a) Halbschwester aus des Vaters 1. Ehe mit Marie d'Aubuffon de la Feuillade, geb. 11. Juni  
1824, verm. 17. Mai 1840, † 27. Juli 1862.

1. Jeanne Victurnienne de Beauvau-Craon, geb. Brüssel 30. Juni 1848; verm.  
Paris 25. Juni 1867 mit Robert Comte de Mun, † 17. Febr. 1887. [Paris,  
10 Avenue de l'Alma.]

b) Rechte Schwester aus des Vaters 2r Ehe (s. unten).

2. Henriette Lucie Victurnienne de Beauvau-Craon, geb. St. Miise 3. Juli 1876;  
verm. Paris 2. Sept. 1896 mit Charles Comte d'Harcourt, franz. Lt. im 29. Jäger-  
Bat. zu Fuß. [Vicennes.]

### Mutter.

vm. Fürstin Adèle de Beauvau-Craon, geb. de Gontaut-Viron, geb. 5. Aug. 1848;  
verm. Paris 30. Sept. 1875. [Paris.]

### Vaters-Bruder

aus des Großvaters, des Fürsten Charles, geb. 7. März 1798, † 14. März 1864. 1. Ehe mit  
Lucie Marie de Choiseul-Praslin, geb. . . 1795, verm. 9. Juni 1815, † 30. Mai 1834.

1. † Etienne de Beauvau-Craon, geb. 10. Febr. 1818, † 16. Dez. 1865; verm. 14. Aug.  
1844 mit Berthe de Rochepouart-Mortemar, geb. 16. April 1825, † 26. Jan. 1882.

**Tochter:** Hélène Marie Antoinette Victurnienne de Beauvau-Craon, geb. Paris 30. März 1848; verm. Paris 20. Mai 1869 mit Pierre Maurice Marquis de Montboissier-Beaufort-Caillac. [Paris, 276 Boul. St. Germain.]

### Großvaters-Bruder

aus des Uro Großvaters, des Fürsten Marc, geb. 22. Sept. 1773, † 29. Jan. 1849, Ehe mit Natalie de Rochefoucault-Mortemart, geb. 23. Juni 1774, verm. 10. Jan. 1789, † 18. Aug. 1854.

† Edmond de Beauvau-Craon, geb. 13. Okt. 1795, † 21. Juli 1861; verm. 5. Mai 1825 mit Ugoline de Paschi a. d. F. der Comtesse du Cayla, geb. . . . 1807, † 11. Nov. 1885.

**Tochter:** Marie Josephine Isabelle de Beauvau-Craon, geb. Et.-Duen 19. Juli 1827. [Paris, 33 Rue de Prony.]

## Bedford\*

(a. d. F. Russell).

Englänisch. — 15 Belgrave Square, London SW; Woburn-Abbay und Dalley House, Bedford; Gndleigh, Tavistock. — Englische Familie, die ihren Ursprung auf Richard Russell (1185) zurückführt; John Russell wurde Lord Russell und Baron Russell of Cheney 9. März 1539, Carl of Bedford 19. Jan. 1549; Hon. William Russell, Sohn des 2. Carls, wurde Lord Russell of Thornhaugh 21. Juli 1603; der Titel wurde 3. Mai 1627 mit den übrigen vereinigt; der 6. Carl William wurde Duke of Bedford 11. Mai 1694 und Marquis of Tavistock, Lord Howland of Streatham 13. Juni 1695 — alles im Verlage von England. — S. Jahrb. 1878, S. 223.

Herbrand Arthur Russell, 11. Duke of Bedford, geb. London 19. Febr. 1858, Sohn des 9. Duke Hastings, geb. 16. Okt. 1819, † 14. Jan. 1891, und seiner Gem. Lady Elizabeth geb. Sackville-West, geb. 23. Sept. 1818, verm. 18. Jan. 1844, † 22. April 1897; folgte seinem Bruder, dem 10. Duke Francis, geb. 16. April 1852, † 24. März 1893; Lord-Lt. von Middlesex, Lt. a. D. der Grenadier Guards, ehem. Adjut. des Gen.-Maj. von Indien, Oberstlt. des 3. Bat. Bedfordshire Miliz und des 19. Middlesex Rifles; verm. zu Barrackpore 30. Jan. 1888 mit — Mary Tribe, geb. Stockbridge 13. Sept. 1865.

**Sohn:** Hastings William Sackville Russell, Marquis of Tavistock, geb. Cairnmore 21. Dez. 1888.

### Geschwister.

1. † Francis Russell, 10. Duke, geb. 16. April 1852, † 23. März 1893; verm. London 24. Okt. 1876 mit — Lady Adeline Maria Somers-Cocks a. d. F. der Carls Somers, geb. London 24. Sept. 1852. [Canne.]

2. Lady Ela Monica Sackville Russell, geb. Buchhurst 18. Jan. 1854. [81 Eaton Square, London SW.]

3. Lady Ermyntrude Sackville Russell, geb. London 9. Mai 1856; verm. London 19. März 1885 mit Sir Edward Baldwin Malet, PC., ehem. Kap. großbrit. Botsch. [Echl. Malet, Monaco; West Wood, Berhill; London, 85 Eaton Square.]

### Waters-Brüder

aus des Großvaters, des Lords William Russell, geb. 8. Mai 1790, † 16. Juli 1846, Ehe mit Elizabeth Rawdon, geb. 2. Okt. 1793, verm. 21. Juni 1817, † 10. Aug. 1874.

1. † Lord Arthur Russell, geb. 13. Juni 1825, † 4. April 1892; verm. Paris 25. Sept. 1865 mit — Laure de Peyronnet, geb. Brüssel . . . [2 Audley Square, London W.]

**Kinder:** 1) Harold John Hastings Russell, geb. Paris 23. Jan. 1868; verm. Kensington 8. Sept. 1896 mit — Lady Victoria Alberta Leveson Gower a. d. F. der Carls Granville, geb. 14. April 1867. [. . .]

**Tochter:** . . . Russell, geb. Kensington Palace, London, 6. Juli 1899.



- 2) Flora Isabel Maadalen Russell, geb. London 28. Sept. 1869.
- 3) Claud Frederic William Russell, geb. London 9. Dez. 1871, 3. Sectr. an der Kal. großbrit. Botsch. zu Konstantinopel.
- 4) Diana Caroline Rosalind Russell, geb. London 2. Jan. 1874
- 5) Gilbert Yong Alwone Russell, geb. London 1. Juni 1876, Lt. der Gren.-Guards. [Wellington Barracks.]
- 6) Conrad George Edward Russell, geb. London 3. April 1878. [ . . . ]
2. † Lord Edo Russell, seit 11. März 1881 1. Lord Amptbill, aus Amptbill, geb. 20. Febr. 1829, † 26. Aug. 1884; verm. London 5. Mai 1868 mit — Lady Emily Theresa Villiers a. d. H. der Karls of Clarendon, geb. Watford 9. Sept. 1843, Lady of the Bedchamber Z. M. der Kön. [19 Stratford Pl., London W.]
- Kinder:** 1) Arthur Oliver William Russell, 2. Lord Amptbill, aus Amptbill, geb. Rom 19. Febr. 1869. Kvt. im 3. Pat. Bedfordshire-Nat. Privatsekr. des Hof-Ministers; verm. Malvern 6. Okt. 1894 mit — Lady Margaret Lygon a. d. H. der Karls Beauchamp, geb. Madresfield Court 8. Okt. 1874. [109 Park St., London W.]
- Söhne:** (1) John Hugo, geb. London 4. Okt. 1896.  
(2) Guy Herbrand, geb. London . . . April 1898.
- 2) Hon. Edo William Theophilus Villiers Russell, geb. Rom 3. Mai 1870, Kal. großbrit. Gesandtsch.-Sectr. in Rom.
- 3) Hon. Constance Evelyn Villiers Russell, geb. Berlin 1. Jan. 1872.
- 4) Hon. Victor Alexander Frederic Russell, geb. Potsdam 27. Juni 1874, ehem. Lt. im 3. Pat. des Bedfordshire-Nats. [Bedford.]
- 5) Hon. Alexander Victor Frederic Russell, geb. Potsdam 27. Juni 1874, Lt. der Gren.-Guards. [Chelsea Barracks.]
- 6) Hon. Augusta Luise Margaret Romola Villiers Russell, geb. Berlin 14. März 1879.

### Großvaters-Geschwister,

- a) rechter Bruder aus des Großvaters, des G. Duse John, geb. 6. Juli 1766, † 20. Okt. 1839, erster Ehe mit Hon. Georgiana Bona a. d. H. der Viscounts Torrington, geb. . . . . 1767, verm. 21. März 1786, † 11. Okt. 1801.
1. † Lord John Russell, seit 30. Juli 1861 1. Earl Russell, of Kingston-Russell, Viscount Amberley of Amberley and Ardsjalla, geb. 19. Aug. 1792, † 28. Mai 1878; verm. I) 11. April 1835 mit Adelaide Lister, vw. Lady Thomas, † . . . .) Ribblesdale, geb. . . . . † 1. Nov. 1838; II) London 20. Juli 1841 mit Lady Frances Elliot a. d. H. der Karls of Winto, geb. 15. Nov. 1815, † 17. Jan. 1898.
- Kinder:** a) 1r Ehe: 1) Lady Georgiana Adelaide Russell, geb. London 6. Febr. 1836; verm. Broom Hall 15. Aug. 1867 mit Archibald Peel. [Broomboume, Hertsh.]
- b) 2r Ehe: 2) † John Russell, Viscount Amberley, geb. 10. Dez. 1842, † 9. Jan. 1876; verm. 8. Nov. 1864 mit Hon. Katharine Stanley a. d. H. der Lords Stanley of Alderley, geb. 13. April 1842, † 28. Juni 1874.
- Söhne:** (1) John Francis Stanley Russell, 2. Earl Russell, geb. London 12. Aug. 1865; verm. London 6. Febr. 1890 mit — Mabel Edith a. d. H. der Bis Scott, geb. Sundridge Park . . . . [Broom Hall, Teddington, und Ardsjalla Castle, Devon.]
- (2) Hon. Bertrand Arthur William Russell, geb. Ardsjalla Castle 18. Mai 1872; verm. London 12. Dez. 1894 mit — Alice Smith, geb. . . . . [ . . . . ]
- 3) Hon. George Gilbert William Russell, geb. London 15. April 1848, ehem. Lt. im 9. Lanciers-Regt. [ . . . . ]
- 4) Hon. Francis Albert Kollo Russell, geb. London 11. Juli 1849; verm. I) Nottingham 21. April 1885 mit Alice Godfrey, geb. . . . . , † 12. Mai 1886; II) London 28. April 1891 mit — Gertrude Ellen Cornelia Joachim, geb. . . . . [Dunrozel, Haslemere.]

- Kinder:** a) 1r Ehe: (1) Arthur John Godfrey Russell, geb. Brighton 11. März 1886.  
 b) 2r Ehe: (2) Margaret Frances Russell, geb. London 15. Mai 1894.  
 (3) John Albert Russell, geb. Dunrozel 8. Okt. 1895.  
 5) Lady Mary Agatha Russell, geb. London 28. März 1853. [Pembroke Lodge, Richmond.]
- b) Halbgeschwister aus zweiter Ehe mit Lady Georgiana Lennox a. d. H. der Dukes of Gordon, geb. 1784, verm. 23. Juni 1803. † 23. Febr. 1853.
2. † Rev. Lord Briothelton Russell, geb. 11. Mai 1804, † 6. April 1886; verm. 23. Juni 1829 mit Eliza Russell a. d. H. der Dukes of Bedford, geb. 22. Jan. 1803, † 5. Mai 1886.
- Kinder:** 1) Algernon Briothelton Russell, geb. Woburn 30. Aug. 1835, Miterbe der Baronien Beauchamp und Nordaunt. [Chenies, Bucks.]  
 2) Evelyn Mary Eliza Russell, geb. Woburn 5. Mai 1837. [Chenies.]
3. † Lord Charles Russell, geb. 10. Febr. 1807, † 29. Juni 1894; verm. 2. April 1834 mit Isabella Davies, geb. . . . 1811, † 19. Juni 1884.
- Kinder:** 1) Clarissa Elizabeth Russell, geb. London 15. April 1837; verm. London 19. April 1865 mit George Smijth Windham, Maj. a. D. [43 Albert Bridge Road.]  
 2) Rev. Henry Charles Russell, geb. London 30. Okt. 1842, Rektor von Wollaton verm. London 10. Febr. 1876 mit Hon. Leila Willoughby a. d. H. der Lords Middleton, geb. 21. Sept. 1853, † 24. Febr. 1886. [Wollaton, Notts.]
- Kinder:** (1) Leila Eliza Russell, geb. London 8. Nov. 1876. [. . . .]  
 (2) James Cosmo Russell, geb. London 18. Okt. 1878, Lt. im 4. Fuß. Regt. [. . . .]  
 (3) Thomas Wentworth Russell, geb. London 22. Nov. 1879.  
 (4) Marjory Violet Russell, geb. London 6. April 1881.  
 (5) Olive Isabel Russell, geb. London 23. Juni 1882.  
 (6) Sheila Russell, geb. Wollaton 8. Jan. 1886.
- 3) George William Erskine Russell, geb. zu Dakin 3. Febr. 1853, ehem. MP., ehem. Mitgl. d. Parl. für Indien u. des Home Dept. [18 Wilton St., London SW.]
4. Lady Louisa Jane Russell, geb. London 8. Juli 1812; verm. London 26. Okt. 1832 mit James Hamilton, 1. Duke of Abercorn, † 31. Okt. 1885.
5. Lord Alexander George Russell, geb. Woburn Abbey 16. Dez. 1821, Gen., Oberst und Rmt. der Rifle Brig. (The Prince Consort's Own); verm. London 3. Juli 1844 mit — Anne Emily a. d. H. der Vis. Holmes, geb. . . . [Cobhurst Park, Basingstoke.]
- Söhne:** 1) Alexander Gordon Russell, geb. Benares 11. Juli 1854, Rpt. a. D.; verm. Montreal 22. Okt. 1885 mit Ella Commerell, geb. 11. April 1864. † . . . 1887. [. . . .]
- Tochter:** Ella Maude Emily Russell, geb. Montreal . . . 1886.
- 2) Leonard George Russell, geb. Hooghly 6. Juni 1858, Rpt. a. D.; verm. London 8. April 1890 mit — Agnes Lee, geb. . . . [Winchester.]
- Tochter:** Violet Agnes Mary Russell, geb. London . . . 1891.

### Urgroßvaters-Bruder

- aus des Ur-Urgroßvaters Francis Russell, Marquess of Tavistock, geb. 27. Sept. 1739, † 22. März 1787, Ehe mit Lady Elizabeth Keppel a. d. H. der Earls of Albemarle, geb. . . . , verm. 8. Juni 1764, † 2. Nov. 1768.
- † Lord William Russell, geb. 20. Aug. 1767, † 6. Mai 1840; verm. . . . 1789 mit Lady Charlotte Villiers a. d. H. der Earls of Jersey, geb. . . . , † 31. Aug. 1808.
- Söhne:** 1) † John Russell, geb. 10. Juli 1796, † 27. April 1835; verm. 21. Aug. 1822 mit Sophia Goussmater, 22. Baroness De Clifford (gestiftet 29. Dez. 1299) „im eigenen Recht“, geb. . . . , † 8. Jan. 1874.

- Kinder:** (1) † Edward Southwell Russell, 23. Lord De Clifford, geb. 30. April 1824, † 6. Aug. 1877; verm. London 31. März 1853 mit Harriet Elliot, geb. . . . . 1896.
- Kinder:** a. Hon. Maud Clara Russell, geb. Kirkby Malory 29. Dez. 1853. [ . . . ]
- b. † Edward Russell, 24. Lord De Clifford, geb. 5. April 1855, † 11. April 1894; verm. 16. April 1879 mit Hilda Walsour, geb. . . . ., † 7. Febr. 1895. Sohn: Jack Southwell Russell, 25. Lord De Clifford, geb. Easthampstead 2. Juli 1884. [Kirkby Malory bei Hindley, Leicesters.]
- c. Hon. Katherine Russell, geb. London 14. Dez. 1861; verm. London 23. April 1891 mit Reginald Corbet, Art. a. D. [Adderley Hall, Salop.]
- (2) Hon. Catherine Sarah Georgina Russell, geb. Kirkby Malory 15. Dez. 1827; verm. London 12. Sept. 1850 mit Charles Robert Colville, † 10. März 1886. [Lullington, Derby.]
- (3) Hon. Mary Russell, geb. Kirkby Malory 2. Mai 1830; verm. London 10. April 1860 mit William Edward Cateley. [Pias Tan y Bivich, Merioneth und Glisse Houje, Atherstone.]
- 2) † William Russell, geb. 15. Juli 1800, † 5. Sept. 1884; verm. 17. Mai 1828 mit Emma Campbell, geb. . . . 1807, † 14. Jan. 1886.
- Kinder:** (1) George Russell, geb. London 21. Sept. 1830; verm. London 28. Okt. 1862 mit Lady Charlotte Innes-Ker a. d. H. der Dukes of Roxburghe, geb. 8. Aug. 1841, † 24. April 1881. [ . . . ]
- Kinder:** a. George William Henry Russell, geb. London 28. Okt. 1864; verm. Colombo 12. April 1893 mit — Mabel Mary Walker, geb. Kundulona, Ceylon, . . . [Kandy, Ceylon.]
- b. John Russell, geb. London 12. Febr. 1868. [ . . . ]
- c. Lillian Emmeline Russell, geb. London 23. Juni 1874; verm. . . . 1895 mit St. John Coventry, Lt. im 3. Bat. Gren. Guards. [Chelsea Barracks.]
- (2) Laura Caroline Russell, geb. London 31. Jan. 1842; verm. London 9. Aug. 1862 mit Seymour Egerton, 4. Earl of Wilton, † 3. Jan. 1898. [Heaton Houje, Manchester.]
- (3) † Reginald Russell, geb. 2. Juli 1844, † . . . 1897; verm. Melbourne 21. Juli 1881 mit Nina Milenne, geb. . . . , † 5. Juni 1893.
- Tochter:** Muriel Elsie Augusta Russell, geb. Seeloug 28. Jan. 1884.

## Bellune \*

(a. d. H. Perrin).

Katholisch. — Paris, 5 Rue Legendre, Parc Monceau. — Victor Claude Perrin, geb. Lamarche im franz. Dep. Vosges 7. Dez. 1764, † 1. März 1841, wurde franz. Duc (primog.) de Bellune (Belluno, Prov.-Hauptstadt in Venetien) 10. Nov. 1808 und Vair von Frankreich 17. Aug. 1815. — S. Jahrg. 1891. S. 249.

Victor François Marie Perrin, Duc de Bellune, geb. Lissabon 5. Mai 1828, Sohn des 2. Duc Victor, geb. 24. Okt. 1796, † 2. Dez. 1853, und seiner Gem. Maria geb. da Penha de Lemos e Lacerda, geb. 14. Okt. 1804, verm. 18. Febr. 1826, † 24. Aug. 1879; folgte seinem Vater; ehem. Gesandtsch.-Sekr.; verm. St. Germain-en-Laye 4. Nov. 1862 mit — Marie Louise Jenny de Geoffart d'Espies, geb. Paris 21. Juni 1838.

**Töchter:** 1) Jeanne Victorine Marie Edmunde Perrin de Bellune, Viscontessa de Zuromena (portug. Verleihung d. d. . . .), geb. St. Germain-en-Laye 20. Okt. 1864. [ . . . ]

2) Berthe Julie Antoine Perrin de Bellune, geb. Tours 15. Dez. 1867; verm.

Paris 11. Mai 1891 mit Fernand Comte Berry de Sults. [Paris, 46 Rue Vergoldse.]

### Geschwister.

1. Victorine Marie Perrin de Bellune, geb. Lissabon 11. April 1832; verm. Versailles 22. Juni 1859 mit René Arot de Maizière, † 28. Nov. 1891. [Paris.]
2. Henriette Fernande Perrin de Bellune, geb. Lissabon 26. Juni 1833. [ . . . ]
3. Jules Auguste Marie Perrin, Marquis de Bellune, geb. Paris 8. Okt. 1838, Comherr der Metropolitankirche zu Tours.
4. Marie Thérèse Perrin de Bellune, geb. Paris 19. März 1840. [ . . . ]

## Belvedere, f. Saluzzo.

## Berghes-St.-Winoc.

Katholisch. — Paris, 88 Cours de la Reine, Schl. Mânes, Erne, und Schl. Elhain, Pas-de-Calais. — Altes flandr. Geschlecht, als dessen Ahnherr Gobert I., Burgherr von Berghes (s. Berghes im franz. Dep. Nord) im Anfange des 9. Jahrhunderts genannt wird; die Stammlinie beginnt mit Jean de Bergh-Saint-Winoc, Seigneur de Wittes-Cohem (Pas-de-Calais) 1417; spanisch-niederl. Graf von Maché (Dep. Nord) 29. Mai 1665; spanisch-niederl. Fürst von Maché 31. Dez. 1681; franz. Prince de Berghes-St.-Winoc (primog.?) im April 1701; franz. Duc de Berghes (primog.?) und Pair 5. Nov. 1827. — S. Jahrg. 1858, S. 101, und 1892, S. 270.

Eugène Joseph Marie Prince de Berghes-St.-Winoc, Duc de Berghes, geb. Paris 11. Aug. 1822, Sohn des Duc Charles, geb. 14. Aug. 1791, † 5. Okt. 1864, und seiner Gem. Victorine geb. Prije de Vregalle, geb. 7. Aug. 1802, verm. 17. Nov. 1821, † 24. Mai 1855; verm. Paris 21. Mai 1844 mit Gabrielle a. d. H. der Barone Seillière, geb. 20. Jan. 1825, † 12. April 1899.

**Sohn:** Hr. Ghislain Richard François Marie, geb. Paris 23. Mai 1849, ehem. franz. Gët.-Chef. [Paris, 38 Cours de la Reine.]

## Berthier, f. Wagram.

## Berwick

(a. d. H. Fitz-James).

Katholisch. — Frankreich und Spanien. — Des James Stuart, Duke of York, späteren Königs Jakob II. von England, geb. 24. Okt. 1633, † 17. Sept. 1701, und derabella Churchill, geb. um 1651, † als Mrs Godfrey 1714, natürlicher Sohn James Fitz-James, geb. 21. Aug. 1670, † 12. Juni 1734, wurde Duke of Berwick (Schottland) 1687, Grand von Spanien 1. Kl. mit dem Titel Duque de Liria und Lerica (Ortschaften in der span. Prov. Valencia) 16. Okt. 1707, franz. Duc de Fitz-James (primog.) unter Erhebung der Pfründe (nicht mehr im Besitz der Familie) Warrington (Dep. Cise) zum Bzgt. 23. Mai 1710; Pair von Frankreich 4. Juni 1814; die folgenden Linien stammen von 2 Söhnen (Halbrüdern) des Stifters.

### I. Linie: Dukes of Berwick und Duques de Alba\*.

Madrid, Palacio de Liria. — Stammvater: James Francis Fitz-James, 2. Duke of Berwick, geb. 28. Okt. 1696, von des Vaters erster Gem. Honora v. Countess Loran, geb. Leburgh, des

7. Carl of Clarricarde Tochter, † 2. Juni 1738; Grezbung des (1469 errichteten) Hgts **Alba de Tormes** (span. Brov. Salamanca) infolge der Heirat des Sohnes des Stammvaters, des 3. Dufe of Berrid, James Francis Edward, geb. 28. Dez. 1718, † 1785, mit Maria Theresia de Silva y Alvarez de Toledo, des Manuel Jose de Silva Conde de Galve und der Maria Theresia Alvarez de Toledo, 11. Duquesa de Alba, Tochter, geb. 6. Jan. 1716, † 5. Mai 1790, 1738.

**Carlos Maria Isabel Stuart Fitz-James Portocarrero y Palafor**, 9. Dufe of Berrid, 16. Duque de Alba de Tormes, Duque de Liria, de Olivares, de Peñaranda, Marqués del Carpio, de Goria, de Gliche, de la Mota, de San Leonardo, de Sarria, de Tarazona, de Villanueva del Rio, de la Alcala, de Barcelona, de Valderrábano, de Villanueva del Fresno, Conde de Andrade, de Anala, de Fuentes de Valdevero, de Gelves, de Lemós, de Lerin, de Monterrey, de Osorno, de Villalba, 10. Conde del Montijo, de Casarrubias del Monte, de Zentiduenia, de Miranda del Castañar, de San Esteban de Gormias, geb. Madrid 4. Dez. 1849, Sohn des 8. Dufe Jacobo Luis, geb. 3. Juni 1821, † 10. Juli 1881, und seiner Gem. Maria Francisca de Sales Portocarrero Palafor y Kircktrist de Glosburn, Condesa del Montijo e Miranda del Castañar, geb. 29. Jan. 1825, verm. 14. Febr. 1844, † 16. Sept. 1860; 12mal Grand von Spanien, Mal. von. Abt. u. Senator; verm. Madrid 10. Dez. 1877 mit — **Maria del Rosario Falcó y Osorio**, geb. Pau 1. Okt. 1854, Duquesa de Fernan-Núñez, 22. Condesa de Siruela, Grandin von Spanien 1. Kl. und P. D. 3. M. der Rain-Regentin.

**Kinder:** 1) **Jacobo Maria del Pilar Carlos Manuel Stuart Fitz-James Falcó Portocarrero y Osorio**, Duque de Huescar, Grand von Spanien, geb. Madrid 17. Okt. 1878. [ . . . ]

2) **Eugenia Sol Maria del Pilar Stuart Fitz-James Falcó Portocarrero y Osorio**, geb. Madrid 8. Jan. 1880.

3) **Fernando Carlos Maria Teresa Stuart Fitz-James Falcó Portocarrero y Osorio**, geb. Madrid 3. Nov. 1882.

### Schwester.

**Maria de la Asunción Rosalia Joaquina Fitz-James Stuart y Portocarrero**, Duquesa de Galisteo, Marquesa de la Pañeza, Vicondesa de Palacios de la Balduerna, geb. Paris 17. Aug. 1851; verm. Madrid 20. Okt. 1873 mit José Mejia y Ganzo de los Cobos, Duque de Tamames, Marqués de Campollano. [Lebesma, Salamanca.]

### Vaters-Bruder.

† **Enrique Stuart y Bentimiglia** Conde de Galve, geb. 5. Okt. 1826, † 28. April 1882, verm. . . . mit — **Adelaide Zwanowna Basilewskaja**, geb. . . . 6./18. Nov. 1842. [London.]

## II. Linie: Ducs de Fitz-James\*.

**Paris**, 22 Rue Habert. — Stammvater: **Charles Duc de Fitz-James**, geb. 1714 von des Vaters zweiter Gem. **Anne Bulteley**, † 12. Juni 1751. — S. Jahrg. 1891, S. 312.

**Edouard Antoine Sidoine Duc de Fitz-James**, geb. Paris 21. Juni 1828, Sohn des Duc Jacques, geb. . . . 1803, † 10. Juni 1846, und seiner Gem. **Marguerite** geb. de Marmier, geb. . . . verm. 4. Mai 1825, † 19. Nov. 1888; verm. . . . 17. Mai 1851 mit — **Margareta Augusta Maria**, geb. . . . 6. Juli 1830, des Gustaf Karl Fredrik Grafve Löwenhielm Tochter. [Echl. Saint-Benezet, Gard, u. Echl. Saint-Antonin, Vouches-du-Mhône.]

**Kinder:** 1) **Jacques Gustave Sidoine de Fitz-James**, geb. . . . 12. Febr. 1852, ehem. Optm. der Mar.-Inf. [ . . . ]

2) **Françoise de Fitz-James**, geb. . . . 1853; verm. . . . 14. Okt. 1873 mit Léon Vicomte de Turenne d'Aynac. [ . . . ]

3) **Henri de Fitz-James**, geb. . . . 1855, franz. Lt. der territ. Kav.; verm.

Paris 16. Mai 1884 mit — Adèle Marie Biane de Gontaut-Viron, geb. . . . [Paris, 53 Avenue Montaigne, u. Schl. Le Venais, Indre-et-Loire.]

- 4) Marie Yolande de Fitz-James, geb. . . . ; verm. I) . . . 25. Juni 1874 mit Alfred Georges Henri Cassaigne de Beaufort, Comte de Miramon, † 23. Juni 1887; II) Schl. St. Antoine 23. Jan. 1890 mit Georges Vicomte de Maulnier, † 28. Juni 1894. [Schl. Saint-Antonin, Bouches-du-Rhône, u. Schl. Mantry Jura.]

### Geschwister.

1. Jacqueline Arabella de Fitz-James, geb. Paris 25. Febr. 1827; verm. Paris 10. Mai 1847 mit Scipione Duca Salviati, † 19. Juni 1892.
2. Charlotte Marie de Fitz-James, geb. Duvillein, Seine-Infér., 4. März 1831; verm. . . . 8. Mai 1849 mit Etienne Comte de Gontaut-Viron, † 6. Jan. 1871. [Paris.]
3. † Charles de Fitz-James, geb. 13. April 1840, † 19. Nov. 1894; verm. Paris 22. April 1885 mit Johann Barron, geb. . . . 1863, † 1. Febr. 1896.

**Sohn:** Jacques de Fitz-James, geb. Paris 3. April 1886.

### Vaters-Bruder

aus des Großvaters, des Duc Edouard, geb. 10. Jan. 1776, † 11. Nov. 1839, 1. Ehe mit Elizabeth Alexandrine Le Vassor de la Touche, geb. . . . 1775, verm. . . . 1798, † . . . 1806.

- † Charles Comte de Fitz-James, geb. 7. März 1804, † 28. März 1883; verm. 12. März 1833 mit Sécile de Poilly, geb. . . . 1814, † 22. Okt. 1856.

**Söhne:** 1) Jacques Charles Edouard Comte de Fitz-James, geb. Paris 3. Febr. 1833, ehem. franz. Kav.-Off.; verm. . . . 26. April 1866 mit — Marie Madelaine Adèle a. d. H. der Comtes Dulong de Rosnay, geb. . . . [Paris, 16 Rue d'Anvers.]

**Söhne:** (1) Etienne de Fitz-James, geb. Paris . . .

(2) Edouard de Fitz-James, geb. Paris . . .

- 2) Charles Robert Comte de Fitz-James, geb. Folembray (Niègne) 25. Juni 1835, ehem. franz. Art. z. S.; verm. Paris 5. Mai 1866 mit — Rosalie von Gutmann, geb. Wien . . . [Paris, 41 Rue des Curies d'Artois.]

- 3) † David de Fitz-James, geb. 1. Febr. 1840, † 21. Juni 1891; verm. . . . Jan. 1887 mit — Emilie Doyen, vw. (Auguste, † . . . ) Dumont, geb. . . . [Paris, 190 Faubourg St-Honoré.]

### (Bèfiade), f. Abaray.

### Bèthune\*.

Katholisch — Schl. Mattipont bei Renair in Belgien. — Nachkommen von Adalém, letztem souver. Comte d'Artois, als dessen fünfter Sohn Robert Seigneur de Bèthune (Dep. Pas-de-Calais, † 1036) genannt wird; Erwerbung von Hèsbigneul infolge der Heirat des Jean de Bèthune mit Simonne, Erbin von Hèsbigneul (ebenda), 1388; oesterr.-niederl. Fürst (primog.) von Bèthune-Hèsbigneul 6. Sept. 1781; franz. Anerkennung 18. Okt. 1781; belgische Anerkennung 10. Juni 1888. — S. Jahrg. 1891, S. 251.

Hippolyte Marie Dieudonné Henry Maximilien Fürst von Bèthune-Hèsbigneul, geb. Paris 6. Juni 1848, Sohn des Amaury Comte de Bèthune, geb. 30. Nov. 1811, † 23. Okt. 1884, und seiner Gem. Flaminie Doria, geb. 2. Jan. 1806, verm. 8. Jan. 1840, † 14. Aug. 1863; folgte seinem Vetter, dem Fürsten Mar, geb. 26. Nov. 1868, † 26. Nov. 1886.

**Vaters-Brüder**

aus des Großvaters, des Fürsten Albert, geb. 7. März 1776, † 26. Juni 1868, Ehe mit Denise Des Courtille, geb. 18. Okt. 1783, verm. 17. Nov. 1807 † 10. April 1844.

† Fürst Albert Marimilien Joseph, geb. 10. Jan. 1809, † 6. Dez. 1881; verm. Paris 20. Juni 1814 mit — Caroline de Demeca, geb. . . . 1825. [Paris, 56 Rue de Bassano.]

**Großvaters-Brüder**

aus des Urgroßvaters, des Fürsten Eugène, geb. 30. Juli 1746, † 17. Aug. 1823, Ehe mit Albertine Le Bailant, geb. 20. Juni 1750, verm. 30. Mai 1772, † 21. März 1789.

1. † Marie Aimé Bernard Comte de Bèthune, geb. 2. Juli 1777, † 28. Okt. 1836; verm. 18. Juni 1797 mit Marie Josephine de Steenhungh, geb. . . . ,

†  
**Sohn:** † Eugène Adolphe Comte de Bèthune, geb. 19. März 1798, † 6. Aug. 1852; verm. Bruges 18. Mai 1821 mit Adélaïde de Benaranda, geb. 4. Juni 1800, † 28. Juli 1846.

**Sohn:** Hector Albert Marie Joseph Ghislain Comte de Bèthune, geb. Bruges 18. März 1832; verm. Mohéville 11. Nov. 1867 mit — Marie Augustine Caroline Thibelle de Maille, geb. Schl. Ny mohéville 29. Jan. 1849. [Dhey bei Namur in Belaien]

**Kinder:** a. Auguste Albert Ferdinand Marie Ghislain de Bèthune, geb. Brüssel 12. Sept. 1868; verm. Pierjet 29. Juli 1891 mit — Anne Marie Ghislaine Baronne d'Overschie de Meerische, geb. Succorgne 29. Okt. 1872. [Dhev.]

**Töchter:** a) Cléonore Anne Marie Ghislaine de Bèthune, geb. Dhev 12. Sept. 1892.

b) Blanche Anne Marie Ghislaine de Bèthune, geb. Brüssel 25. Febr. 1895.

b. Adolphe Albert Joseph Marie Ghislain de Bèthune, geb. Brüssel 22. April 1871. [ . . . ]

c. Isabelle Victoire Séraphine Marie Ghislaine de Bèthune geb. Brüssel 3. Jan. 1874; verm. Schl. Dhev 9. Aug. 1898 mit Léopold Victor Ignace Berthe Ghislain de Moreau. [ . . . ]

d. Adélaïde Emma Léontine Marie Ghislaine de Bèthune, geb. Brüssel 20. März 1876.

e. Marie Léontine Antoinette Josephine Ghislaine de Bèthune, geb. Schl. Dhev 17. Juni 1877

2. † Philippe Comte de Bèthune, geb. 14. Jan. 1780, † 8. Juni 1859; verm. 16. Dez. 1805 mit Lucie de Lancry, geb. 16. Okt. 1786, † 2. Juli 1862.

**Söhne:** 1) † Léon Comte de Bèthune, geb. 11. Jan. 1810, † 30. Juni 1895; verm. 6. Aug. 1841 mit Mary Mathilde Montgommery, geb. . . . 1821, † 27. April 1889.

**Kinder:** (1) Marie Eugénie Louise de Bèthune, geb. Paris 27. Sept. 1843; verm. Paris 20. Febr. 1867 mit André Comte de Couronnel. [Paris, 71 Rue de Lille.]

(2) Marimilien Conon Comte de Bèthune, geb. Paris 30. Sept. 1846; verm. Paris 7. Juni 1882 mit — Marguerite Marie Anatole de Montesquieu-Fesencac, geb. Paris 20. März 1859. [Paris, 49 Rue St. Dominique, und Schl. Kimberlieu, Dep. Dite.]

**Töchter:** a. Alix Marie Mabaut de Bèthune, geb. Paris 20. März 1883.  
b. Mabaut Marimilienne Marie de Bèthune, geb. Paris 30. März 1884.

2) † Gaston de Bèthune, geb. 15. Sept. 1813, † 18. Juni 1891; verm. 21. Juni 1843 mit Henriette de Zaubert, geb. . . . , † 23. April 1880.

• **Tochter:** Marguerite de Bèthune, geb. Mézières 26. April 1850; verm. Mézières 22. Juni 1871 mit M. d'Arvergne. [Mézières.]

**Beuiron, f. Harcourt. — (Vibesco), f. Brancoban. — Vidache,  
f. Gramont. — Vielik, f. Sulkowski.**

### Biron von Curland.

Evangelisch. — Schl. Wartenberg. — Polnischer Adel 20. Mal 1638 (für Matthias Bühren aus Weckenburg, Stallmeister des Hggs von Kurland); Kf d. d. Wien 2. Sept. 1730; Erwerbung der Hschft Wartenberg 1734 (regierender Hgg von Kurland 13. Juli 1737 bis 28. März 1795); erbl. Mtgl. des preuß. Herrenh. 12. Okt. 1854. — Besitz: die Hschft Wartenberg in Preuß.-Schlesien. — S. Jahrg. 1846, S. 110, und 1848, S. 117.

**Gustav** Peter Johannes Prinz Biron von Curland, geb. Dresden 17. Okt. 1859, Sohn des Pr. Galirt, geb. 3. Jan. 1817, † 8. März 1882; folgte seinem Vater; Ktherr, sowie Herr der Hschft Schmiegel in der Prov. Posen, erbl. Mtgl. des preuß. Herrenh., Kgl. preuß. Rittm. à la suite d. A.; verm. Triefenstein 20. Juni 1885 mit Adele Brjß. zu Löwenstein-Wertheim-Freudenberg, geb. 24. März 1866, † 16. Okt. 1890.

**Sohn:** Pr. Wilhelm Karl Ludwig Galirt Ernst Alexander, geb. Berlin 16. Dez. 1886.

#### Mutter.

vm. Brjß. **Helene** Biron von Curland, geb. Brjß. Mettscherstky, geb. St. Petersburg 14. Jan. 1820, ED. der † Kaiserin-Witwe von Rußland; verm. 6. Aug. 1846. [Berlin.]

**Bisaccia, f. La Rochefoucauld, Doudeauville.**

### Bismard\*.

Evangelisch. — Friedrichsruh im Hggt. Lauenburg und Schönhausen im Reg.-Bezirk Magdeburg. — Altmärkischer Uradel, der mit Herbord von Bismard (wohl die jetzige Stadt Bismard bei Stendal) 1270 zuerst erscheint; preuß. Gf von Bismard-Schönhausen d. d. Berlin 18. Sept. 1865; preuß. Fürst von Bismard (primog., an den Besitz der Hschft Schwarzenbeck in Lauenburg geknüpft) mit dem Prädikat „Durchlaucht“ d. d. Berlin 21. März 1871 (Diplom d. d. Berlin 23. April 1873); erbl. Mtgl. des preuß. Herrenh. (an den Besitz von Schwarzenbeck geknüpft) 1. Juli 1876. — S. Jahrg. 1878, S. 224, und 1899 S. 327. — Die Nachgeborenen führen den Titel Graf u. Gräfin von Bismard-Schönhausen.

**Nikolaus Heinrich Ferdinand Herbert** Fürst von Bismard, geb. Berlin 28. Dez. 1849, Sohn des Fürsten Otto von Bismard, geb. 1. April 1815, † 30. Juli 1898, und seiner Gem. Johanna geb. von Ruttkammer, geb. 11. April 1824, verm. 28. Juli 1847, † 27. Nov. 1894; folgte seinem Vater; erbl. Mtgl. des preuß. Herrenh., Kais. WGMat und StEzfr. a. D., Kgl. preuß. StMin. und Gen. Maj. à la suite d. A., Mtgl. des D. Reichstags; verm. Wien 21. Juni 1892 mit — Marguerite Gfm Hopos, geb. 20. Sept. 1871.

**Kinder:** 1) Gfm Hannah Leopoldine Alice, geb. Schönhausen 22. Nov. 1893.

2) Gfm Maria Goedela, geb. Schönhausen 4. März 1896.

3) Gf Otto Christian Archibald, geb. Schönhausen 26. Sept. 1897.



**Geschwister.**

1. Gän Marie Elisabeth Johanna, geb. Schönhausen 21. Aug. 1818, D. des Königl. bayr. Oberstien-D.; verm. Berlin 6. Nov. 1878 mit Runo Gän zu Kanbau, Kaiser. Rath u. Ges. z. D., Mittm. a. D. [Dobersdorf in Holstein.]
  2. Gf Wilhelm Otto Albrecht, geb. Frankfurt a. M. 1. Aug. 1852, Erbherr der Adelschaft Warzin im Kreise Kummelsburg, Erb-Jägerm. im Hgzt. Pommern, Kaiser. Preuss. Offiz. der Prov. Ostpreußen und Major à la suite d. A.; verm. Kröchlendorff. Juli 1885 mit — Sibylle von Arnim, geb. Berlin 27. Febr. 1864. [Königsberg.]
- Kinder:** 1) Gän Bertha Johanna Marie, geb. Hanau 10. Mai 1886.  
 2) Gän Irene Dittlie Malvine Marie, geb. Hanau 7. März 1888.  
 3) Gän Dorothee Sibylle Katharina, geb. Hannover 9. Dez. 1892.  
 4) Gf Wilhelm Nikolaus Otto Oskar, geb. Königsberg i. Pr. 26. Mai 1896.

**Bitetto, f. Rocca.****Blacas\***

(a. d. G. Soleilhas).

Katholisch. — Paris, 81 Rue de Grenelle St. Germain, Schf. Pérignon bei Aulps im Dep. du Var und Beaupréau im Dep. Maine-et-Loire. — Uradel der Provence, dessen letztem männlichen Sprossen, Vaubinar de Blacas, sein Enkel Kofang de Soleilhas substituirt wurde 1380; Pierre Louis de Blacas, geb. Avignon 10. Jan. 1771, † 17. Nov. 1839, wurde Pair von Frankreich 17. Aug. 1815 und franz. Duc (primog.) de Blacas d'Aulps (f. oben) 30. April 1821. — S. Jahrg. 1891, S. 254.

Gün Marie Pierre de Blacas d'Aulps, Duc de Blacas, geb. Paris 27. Mai 1853, Sohn des 2. Duc Louis, geb. 15. April 1815, † 10. Febr. 1866, und seiner ersten Gem. Marie de Pérusse des Cars, geb. . . . 1829, verm. 18. Sept. 1845, † 18. Sept. 1855; folgte seinem Bruder, dem Duc Casimir, geb. 23. Okt. 1847, † 26. Juli 1866, franz. Off. der Territorial-A., Gen.-Rat des Dept. Maine u. Loire; verm. Paris 30. Aug. 1884 mit — Honorine de Durfort-Civrac a. d. G. der Comtes de Civrac, geb. Beaupréau 26. Nov. 1855.

**Sohn:** Stanislas Marquis de Blacas d'Aulps, geb. Beaupréau 7. Okt. 1885.

**Schwester,**

a) rechte Schwester.

1. Louise Henriette Marie Josephine de Blacas d'Aulps, geb. Abondant, Eure et Loire, 17. Juli 1849; verm. Paris 10. April 1872 mit René Hurault Comte de Vibraye. [Paris, 13 Rue St. Dominique.]
- b) Halbschwester aus des Waters 2. Ehe mit Alir Laurence Marie de Damas, geb. 13. Sept. 1824, verm. 28. Juli 1863, † 4. Febr. 1879.
2. Marie Paule de Blacas d'Aulps, geb. Pérignon 22. Juli 1864. [Paris, 13 Rue St. Dominique.]

**Waters-Bruder**

aus des Großvaters, des 1. Duc Pierre Louis Jean Casimir de Blacas (f. oben) Ehe mit Henriette Marie Félicité du Bouchet de Sourches de Montforeau, geb. 20. Febr. 1780, verm. 22. April 1814, † 10. Okt. 1856.

† Xavier Comte de Blacas d'Aulps, geb. 24. Nov. 1819, † 5. Febr. 1876; verm. 8. April 1849 mit Félicité de Chastellur a. d. G. der Ducs de Rauzan, geb. 28. April 1830, † 3. April 1897.

**Kinder:** 1) Béatrix Henriette Marie de Blacas d'Aulps, geb. Paris 7. Juni 1850; verm. Paris 8. Aug. 1876 mit Alard Comte de la Roche-Aymon. [Paris, 34 Cours-la-Reine.]

2) Bertrand Louis Pierre Marie de Blacas d'Aulps, geb. Paris . . März 1852; verm. I) Paris 25. Sept. 1879 mit Louise Priise de Beauvau, geb. 10. März 1861, † 16. Nov. 1885; II) Paris 4. April 1888 mit — Marie Eugénie de Mun, geb. . . . 25. Okt. 1869. [Paris, 33 Av. de l'Alma, und Uffé, Indre-et-Loire.]

**Kinder:** a) 1r Ehe: (1) Louis Xavier de Blacas d'Aulps, geb. Uffé 13. Nov. 1885.

b) 2r Ehe: (2) Félicie de Blacas d'Aulps, geb. Paris 19. Nov. 1890.

## Blücher von Wahlstatt\*.

Katholisch. — London. — Ahnherr: Ulrich von Blücher (bei Boizenburg), sächsische Ministerial 1214; Gebhard Lebrecht von Blücher, geb. Moskau 16. Dez. 1742, † 12. Sept. 1819, wurde preuß. Gf (unbeschränkt) und Fürst (ad personam) Blücher von Wahlstatt d. d. Paris 3. Juni 1814; Wiederherstellung der Fürstenwürde (primog.) mit dem Prädikat „Durchlaucht“ für des Feldmarschalls Enkel, Gebhard Gfn Blücher von Wahlstatt, geb. 14. Juli 1799, † 8. März 1875, d. d. Königsberg 18. Okt. 1861; erbl. Mtgl. des preuß. Herrnh. 28. Jan. 1869 (diese Würde ruht zur Zeit). — S. Jahrg. 1863, S. 108. — Die Nachgeborenen führen den Titel Graf u. Gräfin Blücher von Wahlstatt mit dem Präd. Hochgeboren.

Gebhard Lebrecht 3. Fürst Blücher von Wahlstatt Durchl., geb. Radun 18. März 1836, Sohn des Fürsten Gebhard (s. oben) und seiner Gem. Marie geb. Gfin von Larisch-Moienich, geb. 3. Sept. 1801, verm. 29. Okt. 1832, † 6. März 1889; folgte seinem Vater; Herr der Fürstlichen Krieblowitz und Wahlstatt, der Hshaft Radun mit den Gütern Rodwihof, Tiefengrund, Brosdorf mit Wolmersdorf und Daislawitz, Stiebnick, Stauding und Polanka in Dester.-Schlesien, Gfr des Malt.-D. ic.; verm. I) Prag 2. Okt. 1860 mit Marie Przj. von Lobkowitz, geb. 18. Juli 1841, † 7. Okt. 1870; II) Neudorf 27. Juli 1889 mit Elisabeth Gfin von Verponcher-Edelnitz, geb. 4. Sept. 1858, † 31. März 1894; III) St. Petersburg 6. Mai 1895 mit — Wanda Przj. Radziwiltz, geb. 30. Jan. 1877.

**Kinder:** a) 1r Ehe: 1) Gfin Marie Ferdinandine Leopoldine Felicia Anna geb. Radun 20. Okt. 1862. [ . . . ]

2) Gfin Karoline Marie Anna Melanie, geb. Radun 29. Dez. 1863; verm. Radun 22. Aug. 1882 mit Ludwig Gfn von Strachwitz. [Peterwitz.]

3) Gf Gebhard Lebrecht, geb. Radun 9. Juli 1865, Gfr des Malt.-D. [ . . . ]

4) Gf Gustav Gebhard Franz, geb. Radun 29. Aug. 1866, Kgl. preuß. Dkt. der Res. des 2. Gll.-Rgts. [London.]

5) † Gf Ferdinand, geb. 11. Jan. 1868, † 10. Febr. 1892; verm. Milwaukee 19. Juli 1891 mit — Alm a Loew, geb. New York 4. Mai 1871 (protest.) [New York.]

b) 2r Ehe: 6) Gf Lothar Wilhelm Gebhard, geb. auf der Insel Herm im Kanal La Manche 20. Okt. 1890.

7) Gfin Gebhardine Antoinette Marie, geb. Radun 18. Mai 1893.

## Bomarzo, s. Borghese.

## Bonaparte.

Jüngere Linie,

siehe I. Abteilung.

## Ältere Linie.

Katholisch. — Stammvater: Lucien Prince Bonaparte, geb. 21. März 1775, † 30. Juni 1840, röm. Principe di Canino (Prov. Rom) e di Musignano (Prov. Rom) 8. Aug. und 2. Sept. 1814; franz. Prince mit „Kais. Hoheit“ 22. März 1815; Napoleon III. erkannte diesen Titel nicht an, er gestand nur das Prädikat „Alteffe“ (Hoh.) allen Neffen des Kaisers Napoleon I. und deren ältesten Söhnen, allen übrigen Mitgliedern der Familie den Titel Prince und Princessé Bonaparte 22. Febr. 1852 zu.

Prince Roland Napoléon, Prince Bonaparte Hoh., geb. Paris 19. Mai 1858, Sohn des Pr. Pierre, geb. 11. Okt. 1815, † 7. April 1881; vorm. franz. Lt. der Inf.; verm. Paris 7. Nov. 1880 mit Marie Félix Blanc, geb. 23. Dez. 1859, † 1. Aug. 1882. [Paris, 10 Avenue d'Éna.]

**Tochter:** Wiße Marie, geb. St. Cloud 2. Juli 1882.

## Schwester.

Wiße Jeanne, geb. l'Abbaye d'Orval, Belgien, 25. Sept. 1861; verm. Paris 22. März 1882 mit Henri Marie Christian Marquis de Villeneuve. [Paris, 75 Rue de Brong.]

## Mutter.

vv. Wiße Justine Léonore Bonaparte, geb. Ruffin, geb. Paris 1. Juli 1832; verm. Paris kirchlich 22. März 1853, weltlich in Brüssel auf der franz. Gesandtschaft 30. Dez. 1871. [Paris, 10 Avenue d'Éna.]

## Vaters-Bruder

ebensfalls aus des Großvaters, des Pr. Lucien (s. oben) 2. Ehe mit Alexandrine de Bleschamps, geb. 23. Febr. 1778 (geschied. Joubertson), verm. 15. Juni 1802, † 12. Juli 1855.

† Pr. Charles, geb. 24. Mai 1803, † 29. Juli 1857, Principe e Nobile romano; verm. 29. Juni 1822 mit Jénaïde Wiße Bonaparte, geb. 8. Juli 1801, † 8. Aug. 1854.

**Kinder** (ital. Anerkennung des Titels Principe romano mit „Eccellenza“ [primog.] und der Würde „Nobile romano“ für die Descendenz des Pr. Charles . . . Sept. 1895): 1) Wißja Julia Charlotte Jénaïde Pauline Létitia Désirée Bartholomé, geb. Rom 6. Juni 1830; verm. Rom 30. Aug. 1847 mit Alessandro Del Gallo, Marchese di Roccapiovine, † 30. Nov. 1892. [Rom.]

2) Wißja Charlotte Honorine Josephine, geb. Rom 4. März 1832; verm. Rom 4. Okt. 1848 mit Pietro Conte Primoli, † 30. Dez. 1883. [Rom.]

3) Wißja Augusta Amélie Marimilienne Jacobine, geb. Rom 9. Nov. 1836; verm. Rom 2. Febr. 1856 mit Placido Principe Gabrielli. [Rom, Palazzo Gabrielli.]

4) Pr. Napoléon Charles, geb. 5. Febr. 1839, † 12. Febr. 1899; verm. Rom 25. Nov. 1859 mit — Cristina Ruspoli a. d. S. der Principi Ruspoli, geb. 25. Juli 1842. [Rom.]

**Töchter:** 1) Wißja Maria Léonie Eugénie Bathilde Caroline Jeanne Julie Jénaïde, geb. Rom 10. Dez. 1870; verm. Rom 26. Nov. 1891 mit Enrico Gotti, Ital. ital. Lt. im 5. Inf.-Bat. [Rom.]

2) Wißja Eugénia Létitia Barbe Caroline Lucienne Marie Jeanne, geb. Grotta Ferrata 6. Sept. 1872; verm. Rom 16. Nov. 1898 mit Napoléon Rey d'Échingen, Prince de la Moskwa.

## Boncompagni-Ludovisi.

Katholisch. — Italien. — Bologneser Patrizierfamilie, die durch Ugone Boncompagni (als Papst Gregor XIII. 1572–1585) das Marchesat di Signola (bei Modena), sowie die Ducati Sora (Prov. Caserta) und Alcara (Sizilien) erhielt 1572; Patrizier von Venedig 1573; Annahme

des Namens Ludovisi infolge der Heirat des Gregore II. Boncompagni, Duca di Sora *cc.*, † 1707, mit Ippolita Ludovisi, des letzten Principe di Piombino (ital. Prob. Rija) Schwester, und Ererbung des Principato Piombino (zum Rñt. erhoben durch Marimilian I. d. d. 8. Nov. 1509) 1681; [die Bolognaer Patrizier-Familie Ludovisi (oder vielmehr die Nachkommen des Ludovico von Monterenzi, der von einem Ludovisi um 1470 adoptiert worden war) hatte durch Alessandro Ludovisi (seit 1621 Papp Gregor XV.) das Ducato Jazarolo (Prob. Rom) erhalten, kaufte das Principato Piombino 24. März 1634 (befähigt durch Kaiser Ferdinand II. 21. April 1634, durch Kaiser Ferdinand III. 8. Nov. 1638) und ererbte den neapol. Titel Principe di Venosa mit der gleichn. Pfchaft von der Familie de Gesùaldi 16. Mai 1656]; die folgenden Prinzen stammen von zwei Söhnen des Antonio Boncompagni-Ludovisi, Duca di Sora *cc.*, Principe di Piombino, Principe di Venosa, † 8. Jan. 1781. — S. Jahrg. 1836, S. 184, und 1848, S. 180.

### I. Linie: Principi di Piombino.

Rom, Palais Piombino. — Stammvater: Gaetano Boncompagni-Ludovisi, geb. 1706, † 24. März 1777, Duca di Sora e Alcara, Principe di Piombino und Principe di Venosa; Grand von Spanien 1. Kl. 18. Okt. 1739.

**Rodolfo Boncompagni-Ludovisi, Principe di Piombino, Duca di Sora e Alcara**, geb. Rom 6. Febr. 1832, Sohn des Principe Antonio I., geb. 11. Aug. 1808, † 10. Juli 1883, und seiner Gem. Guglielmina geb. Massimo, geb. 25. Nov. 1811, verm. 4. Okt. 1829, † 14. Febr. 1899; folgte seinem Vater; Abt. des † Königs Franz II. beider Sizilien; verm. Rom 31. Mai 1854 mit — Agnese Borghese a. d. H. der Principi Verabese, geb. 6. Mai 1836, C. D. des Malts. D.

**Sinder:** 1) Hr. Ugo, Duca di Sora, geb. Rom 8. Mai 1856; verm. 1) Rom 7. Okt. 1877 mit Vittoria a. d. H. der Marchesi Patrizi-Maro-Montero, geb. 27. April 1857, † 22. Jan. 1883; 2) Rom 6. Juli 1884 mit Laura Albertoni a. d. H. der Principi Altieri, geb. 29. Jan. 1858, † 4. Mai 1892; Mönch seit 27. Jan. 1896. [Rom.]

**Sinder:** a) 1r Ehe: (1) Fräulein Guendalina, geb. Rom 26. Nov. 1878; verm. Rom 25. Nov. 1897 mit Antonio Marchese Malvezzi-Sampeggi. [Vologna.]

(2) Fräulein Guglielmina, geb. Rom 4. Juli 1881. [Rom.]

b) 2r Ehe: (3) Fräulein Eleonora, geb. Rom 25. April 1885.

(4) Hr. Antonio Francesco Maria, geb. Rom 26. Okt. 1886.

(5) Fräulein Teresa, geb. Rom 20. Jan. 1889.

2) Hr. Luigi, geb. Rom 21. Juni 1857; verm. Florenz 24. Okt. 1881 mit — Isabella Rondinelli-Ritelli a. d. H. der Marchesi di Bucine, geb. Florenz 17. Okt. 1861. [Rom.]

**Söhne:** (1) Hr. Andrea, geb. Rom 3. Febr. 1884.

(2) Hr. Paolo, geb. Rom 19. Dez. 1886.

(3) Hr. Lodovico, geb. Florenz 16. Febr. 1890.

3) Fräulein Guendalina, geb. Rom 17. Juli 1859; verm. Rom 23. April 1879 mit Giovanni Battista Cattaneo della Volta, † 2. Sept. 1897. [Genua.]

4) Fräulein Maria Maddalena, geb. Rom 23. Nov. 1861, Klosterfrau im D. zum heiligen Herzen Jesu. [ . . . ]

5) Hr. Giuseppe, geb. Rom 22. März 1865; verm. Rom 15. Jan. 1891 mit — Arduina a. d. H. der Conti di San Martino e di Valperga, geb. Turin 14. Okt. 1868. [Rom.]

**Sinder:** (1) Fräulein Rosalia, geb. Rom 26. Febr. 1893.

(2) Hr. Boncompagno, geb. Rom 26. Okt. 1896.

6) Fräulein Maria, geb. Rom 10. März 1869; verm. Rom 24. Okt. 1888 mit Francesco Negroni, Duca Caffarelli. [Rom.]

### Geschwister.

1. Fräulein Maria Carolina, geb. Rom 3. Mai 1834, C. D., W. D. der Königin von Italien; verm. Rom 4. Okt. 1854 mit Francesco Cesare Fürsten Hospigliosi-Pallavicini, † 14. Jan. 1887.

2. **Pr. Zanazio**, Principe di Venosa, geb. Rom 27. Mai 1845, Senator des Kar. Italien; verm. Rom 27. Juni 1868 mit — Teresa a. d. S. der Conti Mariscotti geb. Lucca . . . , P.D. der Kam von Italien. [Rom.]
3. **Prinſa Lavinia**, geb. Rom 22. Jan. 1854, P.D. der Kam von Italien; verm. Rom 6. Mai 1878 mit Rinaldo Taverna Conte di Landriano, Sen. des Königreichs Italien. [Mailand.]

## II. Linie: Boncompagni-Ludovisi-Ottoboni, Duca di Fiano\*.

Rom, Palaisiano. — Stammvater: Pietro Gregorio Boncompagni-Ludovisi, geb. 1710; Namen- und Wappenvereinigung mit Ottoboni infolge seiner Ehe mit Maria Francesca Ottoboni, des lezten Duca di Fiano (s. unten; † 1725) Tochter, 6. Jan. 1731 (die Ottoboni waren Patrizier von Venedig seit 1573 und hatten durch Pietro Ottoboni, seit 1689 Papst Alexander VIII., das Ducato Fiano [Prov. Rom] erhalten 6. März 1690); Patrizier von Rom . . . — S. Jahrb. 1836, S. 185, und 1848, S. 181.

**Marco Boncompagni-Ludovisi-Ottoboni**, Duca di Fiano, Patrizier von Venedig u. Rom, geb. Rom 21. Sept. 1832, Sohn des Duca Alessandro, geb. 20. Jan. 1805, † 29. Aug. 1837, und seiner Gem. Costanza geb. Boncompagni-Ludovisi a. d. S. der Principi di Piombino, geb. 11. Dez. 1811, verm. 14. Febr. 1831, † 7. Aug. 1851; folgte seinem Vater; Senator des Kar. Italien, Obr des Malt. O. u. c.; verm. Albano 21. Sept. 1857 mit Giulia Boncompagni-Ludovisi, geb. 11. Febr. 1839, † 20. Nov. 1897.

**Töchter:** 1) **Costanza** Maria Anna Giuseppina Antonietta Luisa, geb. Rom 28. Juni 1858; verm. I) Albano 25. Okt. 1879 mit Mario Ruspoli, † 29. Febr. 1888; II) Padua 29. Dez. 1888 mit Alessandro Conte Cittabella Vigodarzere. [Padua.]

2) **Luisa** Maria Marabberita Anna Giuseppina Giustina, geb. Paris 7. Okt. 1861; verm. Rom 4. Mai 1882 mit Carlo Conte Rasponi-Bonanzi, Obr des Malt. O. [Ravenna.]

---

## (Borbon y de Castellvi), f. Sevilla.

---

## Borgeſe.

Katholisch. — Rom. — Einaer Adelsfamilie, die daselbst zuerst 1238 erscheint; röm. Principe di Rivaro (Prov. Rom) 17. Nov. 1609 durch Papst Paul V.; Principe di Sulmona (Prov. Aquila degli Abruzzi) 27. Okt. 1610 durch Philipp III. König von Spanien und beider Sizilien; Principe di Rosciano (nach Ererbung des Principato Rosciano, Prov. Cosenza, von Olympia Aldobrandini) 7. April 1614; Baron di Ciprofatti 21. Nov. 1617; Ererbung des Aldobrandinischen Ducato Voglio Rattio (Prov. Perugia) 8. Aug. 1633; Grand von Spanien 1. XI. 6. April 1739; franz. Duc (primog.) 30. März 1805; Ererbung des Ducato Giuliano (Prov. Rom) von Anna Maria Salviati und Duca Salviati 1809; röm. Principe di Nettuno 22. Nov. 1833 durch Papst Gregor XVI.; Erwerbung des Ducato Somarzo (Prov. Rom) 29. März 1836. — S. Jahrb. 1836, S. 78, u. 1848, S. 104.

**Paolo** Principe Borgeſe, Principe di Sulmona e di Nettuno u., geb. Rom 13. Sept. 1845, Sohn des Principe Marco Antonio, geb. 23. Febr. 1814, † 5. Okt. 1886, und seiner Gem. Thérèse geb. de La Rochefoucauld, geb. 18. Juli 1823, verm. 2. Dez. 1843, † 1. Juli 1894; folgte seinem Vater; verm. Avrenni 2. Dez. 1866 mit — **Helene** Wm von Avrenni, geb. 15. Nov. 1848, Etr.D.

**Kinder:** 1) **Camilla** Maria Anna Adelaide Teresa Borgeſe, geb. Rom 20. Okt. 1869; verm. Rom 12. Nov. 1892 mit Nikolaus Wm von Esterházy, † 22. Mai 1895. [Preßburg und Abbazia.]

3) **Scipione Luigi Marcantonio Francesco Medello** Borghese, geb. Miliarino bei Pisa 11. Febr. 1871; verm. Genua 23. Mai 1895 mit — **Anna Maria de Ferrari** a. d. H. der Duchi de Ferrari, geb. Montallegro bei Genua 23. März 1874. [Rom.]

**Tochter:** **Eugenia Gaetana Laudomia Alessandra Elisabetta** Borghese, geb. Paris 1. Nov. 1897.

3) **Livio Giuseppe Alessandro** Borghese, geb. Villa Taverna 13. Aug. 1874. [ . . . ]

4) **Paola Anna Maria Caterina** Borghese, geb. Villa Taverna 5. Okt. 1876; verm. Lengyel 29. Mai 1899 mit Philipp von Hoyos Wendheim. [Das u. Keresz Ladany.]

5) **Rodolfo** Borghese, geb. Villa Taverna 4. Aug. 1880. [ . . . ]

### Geschwister,

a) Halbschwester, aus des Vaters 1. Ehe mit Lady Emendaline Talbot a. d. H. der Earls of Shrewsbury, geb. 3. Dez. 1817, verm. 11. Mai 1835, † 27. Okt. 1840.

1. **Agnese** Borghese, geb. Rom 5. Mai 1836, † D. des Malt.-D.; verm. Rom 31. Mai 1854 mit Rodolfo Boncompagni-Ludovisi, Principe di Bombino.

b) Vollgeschwister, aus des Vaters zweiter Ehe (s. oben).

2. **Anna Maria** Borghese, geb. Rom 19. Sept. 1844; verm. Rom 15. Febr. 1865 mit Antonio Marchese Gerini. [Florenz.]

3. **Francesco** Borghese, Duca di Bomarzo, geb. Rom 21. Jan. 1847; verm. Migliarino 5. Juni 1873 mit — **Francesca** Salviati a. d. H. der Duchi Salviati, geb. 18. Dez. 1855 (s. unten). [Rom.]

**Kinder:** 1) **Marco** Borghese, geb. Villa Taverna 20. Dez. 1876. [ . . . ]

2) **Pio** Borghese, geb. Rom 7. Dez. 1877. [ . . . ]

3) **Giulio** Borghese, geb. Rom 18. Juni 1879. [ . . . ]

4) **Dražio** Borghese, geb. Rom 31. Jan. 1883.

5) **Anna Maria** Borghese, geb. Sagagato bei Florenz 26. Aug. 1887.

4. **Giulio Giacomo Pio Mario Ignazio Baldassare Ruggero** Duca di Seri, Principe di Ganino e di Mignano, di Lucino e di Farnese, Marchese di Romavecchia e di Torrita, geb. Rom 19. Dez. 1847; verm. Rom 24. Okt. 1872 mit — **Anna Maria Torlonia** a. d. H. der Principi di Civitella-Cesi, geb. 8. März 1855, erhält infolge seiner Vermählung den Namen Torlonia d. d. Rom 7. März 1876 und kauft die Principat Ganino und Mignano vom Hause Bonaparte . . . . [Rom, Piazza Venezia.]

**Kinder** (führen den Namen Torlonia): 1) **Giovanni Raimondo Luigi Marcantonio Alessandro Maria Carlo Francesco Paolo Filippo** Torlonia, geb. Rom 10. Okt. 1873. [ . . . ]

2) **Carlo** Torlonia, geb. Rom 19. Dez. 1874. [ . . . ]

3) **Leresa** Torlonia, geb. Rom 22. Mai 1876; verm. Rom 28. April 1895 mit Gerino Marchese Gerini. [Florenz.]

4) **Maria** Torlonia, geb. Rom 12. Febr. 1878; verm. Rom 20. Juni 1897 mit Lorenzo Sforza Cesarini. [Rom.]

5. **Felice** Borghese, Principe di Rossano, geb. Rom 17. Jan. 1851, † Er des Malt.-D.; verm. Villa Montalto bei Frascati 19. Jan. 1874 mit — **Maria Graziosi** a. d. H. der Duchi Graziosi, geb. Frascati 27. Aug. 1853. [Rom.]

**Tochter:** **Adele** Borghese, geb. Villa Taverna 26. Nov. 1874; verm. Villa Montalto (Frascati) 12. Sept. 1895 mit Luciano Colonna a. d. H. der Principi di Summonte.

6. **Camillo** Borghese, Principe di Vivaro, geb. Rom 2. März 1853; verm. I) Balzin in Belgien 20. Juni 1885 mit Margarete Brugmann, geb. 3. April 1866, † 17. März 1887; II) Castel Gandolfo 2. Febr. 1894 mit — **Maria Monroy** a. d. H. der Principi di Belmonte, geb. 6. Dez. 1871. [Rom.]

7. **Giovanni Battista** Borghese, geb. Rom 26. Okt. 1865, † Er des Malt.-D. [Rom.]

8. Luisa Borghese, geb. Villa Taverna 23. Juni 1859, Etr.D.; verm. Rom 18. Okt. 1879 mit Antonio Russo, Principe di Scaletta, Duca d'Artalia. [...]
9. Giuseppe Borghese, Duca di Boggio Nativo, geb. Villa Taverna 23. Juni 1859; verm. I) Neapel 19. Nov. 1882 mit Stefania a. d. H. der Conti Statella, Principi di Mengiolino, geb. 27. Jan. 1861, † 6. Jan. 1884; II) Florenz 5. Mai 1886 mit — Maria a. d. H. der Conti Govoni, geb. Florenz 22. Aug. 1865. [Rom.]

**Kinder:** a) **1r Ehe:** 1) Genoveffa Borghese, geb. Rom 7. Dez. 1883.

b) **2r Ehe:** 2) Marcello Borghese, geb. Neapel 9. Mai 1887.

3) Gian Giacomo Borghese, geb. Mariano bei Florenz 26. Juli 1889.

4) Caterina Borghese, geb. Nettuno 12. Mai 1894.

### Waters-Brüder

aus des Großvaters, des Fr. Francesco, geb. 9. Juni 1776, † 29. Mai 1839, Ehe mit Adèle de La Rochefoucauld, geb. 16. Sept. 1793, † 2. Nov. 1877.

1. Camillo Francesco Giambattista Melchiorre, Principe Aldobrandini, geb. Florenz 16. Nov. 1816, (Etr des Walt.-D. u.; verm. I) Brüssel 9. Aug. 1841 mit Maria Krz. von Arenberg, geb. 2. März 1823, † 3. Aug. 1861; II) Wien 15. Sept. 1863 mit — Marie Gfin Humady von Kéthely, geb. 19. Nov. 1828. [Rom, Via Panisperna, 81.]

**Kinder:** a) **1r Ehe:** 1) † Pietro Principe di Sarfina, geb. 24. Juni 1845, † 1. Mai 1885; verm. Paris 16. Sept. 1865 mit — Françoise de La Rochefoucauld, geb. 15. Febr. 1844. [Rom, Pal. Aldobrandini, und Paris, 102 Rue de l'Université.]

**Töchter:** (1) Maria Carlotta Camilla Giuseppina Anna Francesca Adegonde Leonora Aldobrandini, geb. Rom 6. Juni 1867; verm. Frascati 12. Sept. 1885 mit Antonino Duca Salviati (s. unten).

(2) Olimpia Maria Adele Federica Francesca Giuseppina Anna Agata Sebastiana Leonora Aldobrandini, geb. zu Rom 3. Dez. 1868; verm. Frascati 4. Nov. 1891 mit Nikolaus Gfn Reverteira von Calandra, K. u. K. Km. und Leg. Zentr. [London]

(3) Lese Maria Engelberta Giuseppina Anna Agata Marta Gabriella Francesca Leonarda Serafina Aldobrandini, geb. Frascati 29. Juli 1871; verm. Frascati 14. Okt. 1889 mit Giusevve Massimo Lancellotti.

(4) Manese Teresa Carlotta Maria Giuseppina Sebastiana Francesca Anna Agata Leonarda Aldobrandini, geb. Frascati 1. Febr. 1877; verm. Frascati 4. Nov. 1897 mit Alexander Gfn von Esterházy, Jrhrn zu Galántha, Gfn von Korchtenstein, K. u. K. Geleandtschafts-Alt.

(5) Giulia Aldobrandini, geb. Rom 17. April 1880. [Rom.]

2) Elisabetta Teresa Engelberta Leonarda Aldobrandini, geb. Frascati 13. Juli 1847; verm. Rom 22. Febr. 1865 mit Principe Filippo Massimo, Principe Lancellotti.

**2r Ehe:** 3) Giusevve Camillo Francesco Pietro Aldobrandini, geb. Rom 10. Juni 1865; verm. Florenz 22. Sept. 1890 mit — Maria Antinori a. d. H. der Duchi di Prindisi, geb. Florenz 6. Jan. 1870. [Rom.]

**Söhne:** (1) Clemente Aldobrandini, geb. Frascati 27. Juni 1891.

(2) Ferdinando Aldobrandini, geb. Florenz 2. Juli 1895.

4) Vppolito Alessandro Agostino Marcantonio Pietro Sebastiano Melchiorre Aldobrandini, geb. Rom 14. Febr. 1869, Priester der Gesellschaft Jesu. [...]

2. † Zevione Duca Salviati, geb. 23. Juni 1823, Duca Salviati durch Dekret des Kaisers Leopold II. von Toscana 7. Febr. 1834, † 15. Juni 1892; verm. Paris 10. Mai 1847 mit — Jacqueline Arabella a. d. H. der Duc de Fitz-James, geb. Paris 25. Febr. 1827, (Etr. des Walt.-D. [...])

**Kinder:** 1) Isabella Maria Adelaide Margherita Anna Ignazia Pacifica Floriana Gasparina Francesca de Paola Teresa Giuseppa Salviati, geb. Rom

22. Dez. 1849; verm. Migliarino 10. Nov. 1871 mit Gaston Comte de Larderel, † 3. Mai 1895. [Florenz.]
- 2) **Francesca Saveria Salviati**, geb. Rom 18. Dez. 1855; verm. Migliarino 5. Juni 1873 mit Francesco Borghese, Duca di Bomarzo (s. oben).
- 3) **Antonino Stefano Camillo Duca Salviati**, geb. Paris 5. Aug. 1860; verm. Frascati 12. Sept. 1885 mit — **Maria Aldobrandini a. d. S. der Principi di Aldobrandini**, geb. 6. Juni 1867 (s. oben). [Rom, Via del Corso, 275.]
- Söhne:** (1) **Pietro Salviati**, geb. Migliarino 8. Nov. 1887.  
 (2) **Giacomo Salviati**, geb. Migliarino 28. Okt. 1889.  
 (3) **Francesco Saverio Salviati**, geb. Rom 7. März 1891.  
 (4) **Scipione Salviati**, geb. Migliarino 2. Nov. 1892.  
 (5) **Averardo Salviati**, geb. Migliarino 19. Sept. 1896.
- 4) **Maria Enrichetta Salviati**, geb. Rom 4. Okt. 1862. [ . . . ]

## Bouillon, f. Rohan.

## Brancaccio.

Katholisch. — Italien. — Neapolitanischer Uradel, als dessen Ahnherr Burthius Brancassius um 1000 genannt wird; Conti della Campagna e di Castiglione (Prov. Salerno), sowie Marchese di Montefilano (Prov. Teramo) 1645; Duca Castellnuovo di Lustra (Prov. Salerno) 1625, bestätigt (primog.) Rom 2. Juni 1870; Duca di Pontelandolfo (Prov. Benevento) 1630; Principe di Ruffano (Prov. Lecce) 10. Dez. 1734; die folgenden Linien stammen von zwei Söhnen des Principe Nicola Maria, † um 1815.

### I. Principi di Ruffano\*.

Neapel. — Stammvater: Principe Nicola, geb. 1805, † 2. April 1863. — S. Jahrg. 1889, S. 345 „Ruffano“; 1891, S. 262, und 1896, S. 308.

**Gerardo Giuseppe Carlo Paolo Lupo Brancaccio**, Principe di Ruffano, Marchese di Rivello e S. Raffaele, Barone del Sorbo etc., geb. Neapel 30. Okt. 1837, Sohn des Principe Nicola (s. oben) und seiner Gem. Amalia geb. Wysin, geb. . . . 1815, verm. . . . 1836, † 22. Mai 1872; folgte seinem Vater; verm. Paris 28. Mai 1862 mit Antoinette Comtesse des Kavres, geb. . . . 1844, † 23. Aug. 1874.

**Söhne:** 1) **Nicola Brancaccio Marchese di Rivello**, geb. Neapel 8. Dez. 1864, Kgl. ital. Optm. im 41. Inf.-Regt. [ . . . ]

2) **Maria Brancaccio**, geb. Neapel 12. März 1867; verm. Neapel 20. Okt. 1895 mit Edoardo Talamo. [ . . . ]

3) **Margherita Brancaccio**, geb. Neapel 11. März 1869; verm. Neapel 3. Febr. 1898 mit S. Marchese Siliassi, Kgl. ital. Kav.-Off. [ . . . ]

### Schwester.

**Marianna Brancaccio**, geb. Neapel 15. Mai 1839; verm. Neapel 24. März 1856 mit Marcello Mastrilli, Duca di Gallo, † 12. Nov. 1897. [Neapel.]

### II. Principi Brancaccio\*.

Rom, Val. Brancaccio, und Schl. San Gregorio. — Stammvater: Carlo Brancaccio, geb. 1812, † 25. Aug. 1868; neapolit. Principe (primog.) di Triggiano, Prov. Bari delle Puglie (ererbte von dem Hause Filomarino), 9. Mai 1838; ital. Bestätigung d. d. Rom 18. Febr. 1876; ital. Principe Brancaccio (primog.) d. d. Rom 2. März 1879. — S. Jahrg. 1891, S. 262.

**Salvatore Carlo Felice Corrado Gaspare Balduffare Melchiorre Lupo Brancaccio**, Principe Brancaccio, Principe di Triggiano, Duca di Lustra e Pontelandolfo, Marchese



- Vajada u., geb. Neapel 10. Juli 1842, Sohn des Duca Carlo, geb. . . . 1812, † 25. Aug. 1868; folgte seinem Vater, Erb des Malt.-D.; verm. Paris 3. März. 1870 mit — Elizabeth Hickson-Field, geb. . . . , PD. der Königin von Italien.
- Kinder:** 1) Carlo Hickson Maria Salvatore Brancaccio geb. Rom 29. Dez. 1870. [. . .]
- 2) Maria Eleonora Vittoria Felice Candida Elizabeth Brancaccio, geb. Rom 19. Febr. 1875; verm. Rom 29. April 1896 mit Principe Francesco Massimo, Principe d'Arjoli.
- 3) Marcantonio Gerardo Giulio Marino Maria Paolo Cesare Bufilo Brancaccio, Duca Brancaccio (ital. Verleihung [primog.] d. d. Rom 8. Juli 1897), geb. Rom 29. Mai 1879. [. . .]

### Geschwister.

1. Caterina Brancaccio, geb. Neapel 30. Jan. 1839; verm. Neapel . . . 1860 mit Francesco Vergia de Varona y Salazar, General, † . . . 1874. [Neapel.]
2. Rosa Brancaccio, geb. Neapel 3. Juli 1840; verm. Neapel 25. Okt. 1868 mit Carlo di Bisogno, Marchese di Casaluce, † 28. Febr. 1890. [Neapel.]
3. Clementina Brancaccio, geb. Neapel 20. Sept. 1843; verm. Neapel 20. Juni 1873 mit Francesco Marchese di Luca Resta. [Noci, Prov. Bari.]
4. Giuseppe Brancaccio, geb. Neapel 5. Mai 1851. [Neapel.]
5. Marino Brancaccio, geb. Neapel 18. Dez. 1852; verm. Neapel 11. Mai 1892 mit — Olga Garacciolo a. d. H. der Duchi di Castelluccio, geb. im Aug. 1872. [Neapel.]
6. Aspreno Brancaccio, geb. Neapel 17. Okt. 1855. [Neapel.]
7. Maria Brancaccio, geb. Neapel 19. Sept. 1859, Nonne. [. . .]

### Mutter.

- vm. Fräulein Felicitä Garmela Brancaccio, geb. Filomarino a. d. H. der Principi della Rocca d'Aspro, geb. Neapel 15. Febr. 1817; verm. I) Neapel 25. April 1838 mit Duca Carlo (s. oben); II) Neapel 25. Okt. 1873 mit Girolamo Russo, Principe di Spinofo, † 23. Juli 1888.

## Brancaß \*

(a. d. H. Hibon de Frohen; im Mannesstamme erloschen).

Katholisch. — Frankreich. — Aus der Picardie stammende Familie, als deren Ahnherr ein Miles Hibon, Gründer der Kirche zu Campart (Willers-Campart, Dep. Somme) 1313 betrachtet wird; als ritterlich anerkannt 1493; franz. Comte de Frohen (Somme) 1670, anerkannt 7. Nov. 1856; span. Duque (primog.) de Brancaß infolge der Ehe des Ferdinand de Hibon, Comte de Frohen, aeb. 6. Mai 1807, † 6. Juni 1892, mit Yolande, geb. 1818, † 2. Mai 1859, des Louis Marie Buffle, letzten Duc de Villars-Brancaß u., Grand von Spanien 1. Kl., † 2. Mai 1859, Erbtochter laut Erkenntnis des höchsten span. Gerichtshofes vom 16. Jan. 1866 und Patent d. d. San Sebastian 25. Aug. 1867. — S. Jahrg. 1892. S. 284.

† Henri Marie de Hibon, Comte de Frohen, Duque de Brancaß, Grand von Spanien 1. Kl., geb. 1. Dez. 1851, † 11. Febr. 1897, Sohn des Ferdinand de Hibon, Comte de Frohen, und dessen Gem. (s. oben).

### Schwester.

1. Gräfin Yolande Marie Julie de Hibon de Frohen de Brancaß, geb. Paris 27. Febr. 1848, D. des Königl. bayr. Erbprinzen-D. [Paris, 38 Rue de Grenelle.]
2. Gräfin Mathilde Marie Fernande de Hibon de Frohen de Brancaß, geb. Les Journelles 13. Juni 1849; verm. Paris 30. Dez. 1876 mit Alfred de Boumayrac. [Echl. Lacoste bei Belvès, Dordogne.]

**Brancovan**

(a. d. S. Bibesco).

Griechisch-katholisch und katholisch. — Bukarest und Paris, 34 Avenue Hoche. — Walachische Familie, die mit Georg Demeter Bibesco, geb. im Kreise Craiova 1804. † 1. Juni 1873, — erwähltem Hospodar der Walachei Dez. 1842 (von der Pforte bestätigt 2. Juni 1843) bis 23. Juni 1848 — zuerst erscheint; Annahme des kisl. Namens Brancovan infolge seiner Ehe mit Joz Maurocordato, des letzten Fürsten von Brancovan a. d. S. Bassaraba. † 1833, Adoptivtochter, durch deren Sohn 1828; oesterr. Genehmigung, sich dieses walachischen Fürstentitels zu bedienen, d. d. Wien 25. Febr. 1860 (das mit Jugomir Bassaraba Fürsten der Walachei 1300 zuerst erscheinende Haus hatte die Besitzung Brancovani [im rumän. Distrikt Caracul] erworben um 1600, ferner die Titel ungar. Gf von Brancovan d. d. Larenburg 19. Mai 1688 und Fürst von Brancovan 30. Jan. 1695, bestätigt 8. Juni 1807). — S. Jahrg. 1877, S. 215, und 1896, S. 309.

Michael Constantin Fürst Bassaraba von Brancovan, geb. Amphion, Dep. Haute-Savoie, 1. Okt. 1875, Sohn des Fürsten Gregor, geb. 24. Dez. 1827, † 16. Okt. 1886; folgte seinem Vater.

**Schwwestern.**

1. Prinz. Anne Elisabeth, geb. Paris 15. Nov. 1876 (kath.); verm. Evian, Haute-Savoie, 18. Aug. 1897 mit Mathieu Ste de Roailles.
2. Prinz. Catharina Hélène, geb. Paris 30. Juni 1878; verm. Evian, Haute-Savoie, 24. Aug. 1898 mit Alexandre de Riquet, Pr. de Chimay et de Caraman.

**Mutter.**

vv. Fürstin Rachel Bassaraba von Brancovan, geb. . . . , des Musurus-Naischa, ehemal. Botschafters der Hohen Pforte in London, Tochter; verm. London 28. Mai 1874. [Paris, 81 Avenue Victor Hugo.]

**Briffac**

(a. d. S. Goffé).

Katholisch. — Schl. Briffac, Dep. Maine-et-Loire, und Paris, 59 Rue de Conthieu. — Altadelige Familie des Maine, die Thibaut I., Seigneur de Goffé (Maine-et-Loire) 1386 als ihren Ahnherrn nennt und deren Stammreihe mit Thibaut III. de Goffé 1499 beginnt; Erwerbung der Pfracht Briffac 1502; franz. Comte de Briffac 1560; franz. Duc (primog.) de Briffac und Pair von Frankreich im April 1611; Duc de Goffé (nicht erblich) 1756, 1774 u. 1784. — S. Jahrg. 1890, S. 272.

Anne Marie Timoléon François de Goffé, 11. Duc de Briffac, geb. Paris 12. Febr. 1868, Sohn des Roland Marquis de Briffac, geb. 23. Okt. 1843, † 6. April 1871; folgte seinem Großvater, dem 10. Duc Timoléon, geb. 13. Mai 1813, † 11. Sept. 1888; ehem. franz. Kav.-Off.; verm. Bonnelles, Seine-et-Oise, 7. Nov. 1894 mit — Mathilde de Crussol d'Uzès, geb. 4. März 1875.

**Kinder:** 1) Anne Marie Mathilde Françoise de Goffé Briffac, geb. Paris 17. Juli 1897.

2) Jean Louis Timoléon Roland de Goffé, Marquis de Briffac, geb. Paris 14. Dez. 1898.

**Schwester.**

Marquerite Constance Marie Diane de Goffé Briffac, geb. Paris 19. Dez. 1869; verm. Paris 4. Jan. 1887 mit Ernest Pr. de Ligne.

**Mutter.**

vv. Marquise Jeanne Marie Eugénie de Briffac geb. Cay, geb. Paris 17. Nov. 1848; verm. . . . 26. April 1866 (wiederverm. . . . 10. Juni 1872 mit Chretien René Marie Vicomte de Trébern). [Paris, 14 Place Vendôme.]

### Vaters-Brüder

aus des Großvaters, des Duc Timoléon (s. oben) Ehe mit Marguerite Le Rivre de la Grange, geb. 22. März 1822, verm. 22. Juni 1840, † 2. Dez. 1873.

1. Augustin Marie Maurice Comte de Coiffé Briffac, geb. Briffac 7. Nov. 1846, franz. GSt.-Chef in der Res. des Gen.-Stabs; verm. Paris 5. Jan. 1874 mit — Jeanne Marier de Boisbhyver, geb. . . . [Paris, 3 Rue Meñil.]  
**Söhne:** 1) René Marie Timoléon de Coiffé Briffac, geb. Fontainebleau 12. Okt. 1874; franz. Lt. im 7. Drag.-Regt. [Fontainebleau.]  
 2) Jean Marie Henri de Coiffé Briffac, geb. Bordeaux 6. Nov. 1879. [. . . .]
2. Joseph Gustave Pierre Comte de Coiffé Briffac, geb. Paris 28. Dez. 1852, Rottsch.-Sekr. 3. D.; verm. Paris 19. Juli 1886 mit — Antoinette Félicie Marie Thérèse Seillière, geb. Paris 15. April 1867. [Paris, 39 Rue Dumont d'Urville.]

### Großvaters-Halbbruder

aus des Urgroßvaters, des Duc Timoléon, geb. 13. Jan. 1775, † 8. April 1848, 2. Ehe mit Augustine Rosalie Geste de Bruc-Signy, geb. 1802, verm. . . April 1828, † 1. Nov. 1847.

† Artus Comte de Coiffé Briffac, geb. 1. Nov. 1829, † 22. April 1890; verm. 28. Mai 1859 mit Mir Maria de Walsh Cerrant, geb. . . . 1830, † 22. Jan. 1895.

**Töchter:** 1) Marie Augustine Elisabeth de Coiffé Briffac, geb. . . . 21. Febr. 1860; verm. . . . mit Bruckl Baron de Walsuzenay. [. . . .]

2) Louise Elisabeth Jeanne Thérèse de Coiffé Briffac, geb. . . . 21. Juli 1861; verm. Paris 27. Juni 1883 mit Renaud Comte de Moustier. [Paris, 12 Avenue de Tourville.]

### Ur-Großvaters-Brüder,

a) aus des Ur-Ur-Großvaters, des Duc de Coiffé, geb. 8. Nov. 1746, † 19. Juni 1818, 1. Ehe mit Marie de Wignacourt, geb. 30. Okt. 1750, verm. 8. Aug. 1771, † 22. Mai 1778.

1. † Charles Comte de Coiffé Briffac, geb. 29. März 1776, † 30. April 1820; verm. 1797 mit Anne du Gluzel, geb. 21. Jan. 1776, † 8. Jan. 1850.

**Sohn:** † Charles de Coiffé Briffac, Marquis de Coiffé, geb. 11. Aug. 1800, † 25. April 1881; verm. 17. Jan. 1833 mit Marie Antoinette du Gluzel vw. Geste (Arédéric, † 4. Nov. 1830) de Mierobe, geb. 21. Jan. 1793, † 28. Okt. 1869.

**Sohn:** Antoine François de Coiffé Briffac, Marquis de Coiffé, geb. . . . 1. Jan. 1834; verm. I) . . . . 24. Okt. 1857 mit Charlotte de Gontaut-Biron, geb. . . . 1840, † 12. Okt. 1873; II) . . . . Juli 1883 mit — Emily Spensley, geb. . . . [Paris.]

**Kinder:** a) 1r Ehe: a. † Charles de Coiffé Briffac, geb. 10. Sept. 1859, † 8. Juni 1892; verm. Paris 4. Juli 1891 mit — Charlotte de Biencourt, geb. . . . [Paris, 33 Rue Bernet.]

b) 2r Ehe: b. Anne Marie Antoinette de Coiffé Briffac, geb. Paris 1. Juli 1864.

c. Eugène Marcel de Coiffé Briffac, geb. . . . 14. Sept. 1886.

b) aus 2. Ehe mit Françoise d'Orléans de Mothelin, geb. 29. Sept. 1752, verm. 24. Mai 1784, † 28. Nov. 1818.

2. † Désiré Emmanuel Delia Michel Timoléon de Coiffé, Comte de Briffac, geb. 3. Juli 1793, † 22. April 1870; verm. 27. Okt. 1817 mit Henriette de Montmorency, Prinsse de Robech, geb. 28. Aug. 1798, † 22. Sept. 1860.

**Söhne:** 1) † Henri Comte de Coiffé Briffac, Prince de Robech, geb. 13. Aug. 1822, † 6. Aug. 1887; verm. 26. April 1851 mit — Louise Marie Mathéa de Beau de Robiac, geb. . . . 1830. [Paris, 119 Rue Saint-Dominique.]

**Kinder:** (1) Louis Henri Marie Timoléon de Coiffé, Comte de Briffac, Prince de Robech, geb. Paris 21. Aug. 1852, ehem. franz. Lt. der Mar.-Inf. [Paris, 119 Rue St.-Dominique.]

(2) † Charles Comte de Coiffé Briffac, geb. 18. Jan. 1856, † 15. Juni 1899;

verm. Paris 6. Juli 1881 mit — Jeanne de Pérusse des Cars, geb. 14. Nov. 1860. [Paris, 119 Rue St. Dominique.]

**Kinder:** a. Marie Jeanne Henriette Elisabeth de Coſſé Briſſac, geb. Brumare (Gure) 8. Juli 1884.

b. Emmanuel Henri Jean Marie François de Coſſé Briſſac, geb. Paris 6. Mai 1888.

c. Jean Paul Timoléon Louis Joseph de Coſſé Briſſac, geb. Brumare 7. Aug. 1892.

(3) Anne Marie Henriette de Coſſé Briſſac, geb. Paris 8. Juni 1865; verm. Paris 30. Aug. 1888 mit Guy de Durtfort-Civrac, Duc de Lorque.

2) Marie Christian Timoléon Ferdinand de Coſſé, Comte de Briſſac, geb. Paris 17. Dez. 1826, franz. Kdt. der Territ.-A.; verm. Paris 5. Juli 1852 mit — Caroline Josephine Marie du Boutet, geb. Maranville 15. April 1833. [Paris, 45 Rue de Varenne.]

**Kinder:** (1) Marie Emmanuel Christian Charles de Coſſé, Comte de Briſſac, geb. Paris 14. Mai 1853; verm. Paris 9. Juli 1884 mit — Laurence de Mandat Grancey, geb. Dôle 24. Febr. 1867. [Paris, 45 Rue de Varenne.]

**Kinder:** a. Marie Timoléon Eugène Fernand Emmanuel Henri de Coſſé Briſſac, geb. Crépan 15. Dez. 1885.

b. Marie Anne Louise Laurence Madeleine Rhingarde Alfonsine Françoise de Coſſé Briſſac, geb. Crépan 26. Mai 1887.

c. Marie Artus Aimable Charles François Georges de Coſſé Briſſac, geb. Grancey 29. Jan. 1889.

(2) Marie Geneviève Gabrielle de Coſſé Briſſac, geb. Paris 7. Juli 1854; verm. Paris 3. Juni 1874 mit Théodore Comte de Gontaut-Viron. [...]

(3) Marie Louise Henriette Gabrielle de Coſſé Briſſac, geb. Paris 11. April 1857; verm. Paris 14. April 1883 mit Charles Henri Comte de Clermont-Tonnerre.

### Ur-Ur-Großvaters-Bruder

aus des Ur-Ur-Ur-Großvaters, des René-Hugues-Timoléon Comte de Coſſé, geb. 8. Sept. 1702, † 21. Aug. 1754, Ehe mit Marie Anne Hocquart, geb. 26. Okt. 1726, verm. 11. Febr. 1744, † 29. Sept. 1779.

† François Arthur Hyacinthe Timoléon Comte de Coſſé, geb. 1. Sept. 1749, † 27. Mai 1803; verm. . . . mit Marie Adélaïde Camille de la Forest d'Armaillé, geb. . . . , † . . . .

**Sohn:** † Artus de Coſſé Briſſac, Comte de Coſſé, geb. 3. Jan. 1790, † 6. März 1857; verm. . . . mit Antoinette de Sainte Aldegonde, geb. . . . 1792, † 7. Juni 1874.

**Tochter:** † Mathilde, f. Nekrolog.

### Broglie.

Katholisch. — Frankreich. — Piemonteser Uradel, der seine Abstammung aus Carrea (jetzt Chieri) ableitet und sich dort urkundlich bis Hubert Gribaldi de Broglia (Proc Turin) 1254 zurückverfolgen läßt; Belehnung mit der Gfschaft Nevel (franz. Dep. Basses-Alpes) 11. Nov. 1643; Erwerbung der Seigneurie Dormans (Dep. Marne) 1660; Erhebung derselben zum Marquisat 1671 (vererbt 1702 an Hyacinthe Prince de Liège); franz. Duc (rimog.) und Erhebung der Baronie Ferrières (Dep. Eure) zum Hgt. im Juni 1742; Kurfürst des heil. Röm. Reiches mit dem Prädikat „Hochgeboren“ und Wappenvermehrung d. d. Wien 28. Mai 1759 für Victor François Duc de Broglie, geb. 19. Okt. 1718, † 31. März 1804, von dessen zwei Söhnen die folgenden Linien stammen. — S. Jahrg. 1858, S. 105.

## I. Linie.

Paris, 10 Rue de Solferino, und Broglie im Dep. de l' Eure. — Stammvater: Charles Louis Victor Fürst von Broglie, geb. 22. Sept. 1756. † 27. Juni 1794. — Die Nachgeborenen führen den Titel Prinz u. Prinzessin von Broglie.

Jacques Victor Albert de Broglie, Duc de Broglie und Fürst des heil. Röm. Reiches, geb. Paris 13. Juni 1821, Sohn des 3. Duc Victor, geb. 1. Dez. 1785, † 25. Jan. 1870, und seiner Gem. Ida Guitavine Albertine geb. von Staël-Holstein, geb. 8. Juni 1797, verm. 15. Febr. 1816, † 22. Sept. 1838; folgte seinem Vater; Mitgl. der franz. Akademie, ehem. Senator; verm. Paris 19. Juni 1845 mit Pauline Gidonore de Galard de Brassac de Béarn, geb. 25. Juni 1825, † 28. Nov. 1860.

**Söhne:** 1) Hr. Louis Alphonse Victor, geb. Rom 30. Okt. 1846, Mitgl. der franz. Deb.-Kammer; verm. Paris 26. Sept. 1871 mit — Pauline de la Forest d'Armaillé a. d. H. der Comtes d'Armaillé, geb. Paris 22. Dez. 1851. [Paris, 48 Rue La Voëtie.]

**Töchter:** (1) Prinz. Albertine, geb. Paris 4. Dez. 1872; verm. Paris 26. Mai 1891 mit Pierre Marquis de Luppé. [Paris 29 Rue Barber-de-Jouy.]

(2) Hr. Maurice, geb. Paris 27. April 1875, franz. Jährling z. See auf dem Acheron, Seebiv. von Tunis.

(3) Prinz. Pauline, geb. Paris 5. Febr. 1868.

(4) Hr. Louis, geb. Dieppe 15. Aug. 1892.

2) Hr. Henri Médée, geb. Paris 8. Febr. 1849, ehem. franz. Göl.-Chef; verm. Paris 8. Juni 1875 mit — Marie Charlotte Constance Zan, geb. Verrières-le-Buisson 25. Aug. 1857. [Paris, 10 Rue de Solferino, und Echl. Chaumont.]

**Töchter:** (1) Hr. Albert, geb. Paris 16. März 1876.

(2) Hr. Jacques, geb. Paris 20. Dez. 1878.

(3) Hr. Robert, geb. Paris 23. Nov. 1881.

(4) Prinz. Marguerite, geb. Paris 20. April 1883.

3) Hr. François Marie Albert, geb. Paris 16. Dez. 1851, franz. Oberstl. im 145. Inf.-Regt; verm. Paris 12. Juli 1884 mit — Jeanne Emmeline de Dampmartin, geb. Paris 21. Juli 1864. [Paris, 41 Rue de la Bienfaisance.]

**Söhne:** (1) Hr. Jean, geb. Paris 27. Jan. 1886.

(2) Hr. Guillaume, geb. Paris 21. März 1888.

(3) Hr. Amédée, geb. Paris 6. März 1891.

4) Hr. César Paul Emmanuel, geb. Paris 22. April 1854. [Paris, 10 Rue de Solferino.]

## II. Linie: Broglie-Revel.

Paris, 21 Avenue d'Antin und Echl. St.-Georges d'Aunay, Dep. Calvados. — Stammvater: Auguste Joseph Prinz von Broglie-Revel, geb. 31. Okt. 1762, † 26. Jan. 1795. — Die Mitgl. dieser Linie führen den Titel Prinz u. Prinzessin von Broglie-Revel.

Henri Louis César Paul Br. von Broglie-Revel, geb. Paris 20. April 1852, Sohn des Hr. Victor Auguste, geb. 6. April 1822, † 25. Juni 1867, und seiner Gem. Pauline de Vidart, geb. 27. März 1829, verm. 13. Mai 1851, † 28. Okt. 1868; folgte seinem Vater; verm. Paris 20. Juni 1877 mit Geneviève de Clermont Commerre, geb. 7. Juni 1855, † 12. Juni 1880.

**Sohn:** Hr. Auguste, geb. St.-Georges d'Aunay 22. Aug. 1878. [ . . . ]

## Geschwister.

1. Hr. Charles Louis Antoine, geb. Paris 18. März 1854, Karthäusermönch, ehem. franz. Kav.-Offizier. [La Grande Chartreuse, Dep. Isère.]

2. Hr. Georges Armand Edouard, geb. Pont Ste Marianne 13. Mai 1856, franz. Anwalt im 6. Art.-Drag.-Regt; verm. Paris 24. Aug. 1886 mit — Léontine a. d. H. der Marquis Costa de Beauregard, geb. Paris 1. Febr. 1866. [Cvreur.]

**Söhne:** 1) Hr. Charles Albert, geb. Cvreur 23. Juni 1887.

2) Hr. Guy, geb. Provins 3. Febr. 1889.

3. Bräuj. Louise, geb. Paris 3. Dez. 1864; verm. I) Paris 7. Juni 1886 mit Renaud Marquis de Tramecourt, † 14. März 1887; II) Paris 17. Aug. 1895 mit Joseph Marie Donald Marquis d'Williamson. [Paris.]

### Vaters-Bruder

aus des Großvaters, des Prinzen Octave, geb. 11. Nov. 1785, † 31. Aug. 1865, Ehe mit Armandine de Roges, geb. 6. Aug. 1800, verm. 18. Juni 1818, † 7. Nov. 1864.

Br. Raymond Charles Amédée, geb. St.-Georges d'Anunay 15. Mai 1826; verm. St.-Georges d'Anunay 22. Jan. 1855 mit — Marie Louise de Bidart, geb. Paris 26. Okt. 1835. [Baubadon bei Valleroy, Dev Salvados.]

**Kinder:** 1) Br. Joseph Paul Octave Marie, geb. Paris 11. April 1861, Mtgl. des Ordens der Gesellschaft Jesu. [Paris.]

2) Br. Louis Antoine Marie, geb. Pont St. Marcen 27. Mai 1862 franz. Et. in der Territorial-A.; verm. Paris 19. Aug. 1890 mit — Louise de Montcermont, geb. Paris 26. Aug. 1869. [Paris, 72 Rue de Varenne, u. Baubadon.]

**Kinder:** (1) Bräuj. Mabelleine, geb. Creur 14. Juni 1891.

(2) Br. Joseph, geb. Paris 20. Mai 1892.

(3) Bräuj. Jeanne, geb. Baubadon 24. Aug. 1898.

3) Br. Octave Gbouard Armand Joseph, geb. St.-Georges d'Anunay 13. Aug. 1863; verm. Rozières 2. Aug. 1893 mit — Jeanne a. d. H. der Comtes de Bion de Maillen, geb. Angers 17. Jan. 1873. [Paris, 28 Rue de la Trémolle, Angers und Rozières.]

4) Br. Augustin Paul Marie Joseph, geb. St.-Georges d'Anunay 22. Nov. 1864, franz. Kpt. u. Ord.-Off. bei dem Amt der 4. Kur-Via.; verm. Schl. Marcelet, Salvados, . . Febr. 1899 mit — Germaine d'Espel d'Harpenville, geb. Marcelet 9. Jan. 1879. [Monon.]

5) Bräuj. Amélie Marie Joséphine, geb. St.-Georges d'Anunay 4. Jan. 1871, Nonne. [La Desirande, Salvados.]

6) Br. Charles Marie Joseph, geb. St.-Georges d'Anunay 25. Mai 1874, Mtgl. des D. der Gesellschaft Jesu. [Creur.]

## Buccleuch and Queensberry\*

(a. d. S. Montagu-Douglas-Scott).

Anglikanisch. — Montagu House, Whitehall, London SW; Dalkeith, bei Edinburgh; Bowhill, Selkirk; Brankholm, Roxburgh; Langholm und Drumlanrig Castle, Dumfries; Boughton, Lettington, Northampton. — Schottischer Uradel, der sich bis auf Richard le Scott, † 1320, zurückführen läßt; Dominus de Buccleuch (jezt zu Gittir, Selkirkshire, gehörig) 1487; Lord Scott of Buccleuch 16. März 1606; Lord Whitcheffer and Eskdale; Carl of Buccleuch 16. März 1619 — sämtlich im Peerage von Schottland; Duke of Buccleuch, Carl of Dalkeith, Baron of Whitcheffer and Eskdale im Peerage von Schottland 20. April 1673 für den Gemahl von Anne, der letzten Erbin der Buccleuch, James Duke of Monmouth (natürl. Sohn Karls II.); Bestätigung der diesem letztgenannten 14. Febr. 1663 im Peerage von England verliehenen Titel Carl of Doncaster und Baron Scott of Lynedale für seinen Onkel Francis, 2. Duke of Buccleuch, 1743; Annahme des Namens Montagu insofer der Heirat des Henry 3. Duke of Buccleuch mit Elisabeth, des George Duke of Montagu Tochter, 1767; Ererbung des Hgts Queensberry (Berg bei Gloseburn, Dumfrieshire) und der damit zusammenhängenden Titel (s. unten), sowie Annahme des Namens Douglas insofer der Ehe des Francis 2. Duke of Buccleuch (s. oben) mit Lady Jane Douglas, des 2. Duke of Queensberry ältester Tochter, 23. Dez. 1810; das ebenfalls uradelige schottische Geschlecht der Douglas (s. Hamilton und Brandon) erlosch im legitimen Stamme 1388, erlangte indessen durch William, einen natürlichen Sohn des letzten Sprossen, und dessen Nachkommen die Titel Baron of Drumlanrig Hawick and Selkirk 30. Nov. 1412, Lord Douglas of Hawick and Tibbers 1. April 1628, Carl of Queensberry

13. Juni 1633, Forb Douglas of Gilmount, Middlebie and Dornock, Viscount With, Torthormalb and Ross, Earl of Drumlanrig and Sanguhar, Marquess of Queensberry 11. Febr. 1682, Marquess of Dumfries und Duke of Queensberry 3. Febr. 1683 — alles im Verträge von Schottland. — 6. Jahrg. 1878, S. 231.

William Henry Walter Montagu-Douglas-Scott, 6. Duke of Buccleuch, 8. Duke of Queensberry, geb. London 9. Sept. 1831, Sohn des 6. Duke Walter, geb. 25. Nov. 1806, † 16. April 1884, und seiner Gem. Lady Charlotte Thynne a. d. H. der Marquesses of Bath, geb. 10. April 1811, † 28. März 1895; folgte seinem Vater; Lord Lt. von Dumfriesshire, Rt. des Hoheub.-C. etc.; verm. London 22. Nov. 1859 mit — Lady Louisa Hamilton a. d. H. der Dukes of Abercorn, geb. 16. Aug. 1836, Obersthofmeisterin der Königin.

**Kinder:** 1) John Charles Scott, Earl of Dalkeith, geb. London 30. März 1864, Lt. a. D. R.N., MP. für Northburghshire; verm. London 30. Jan. 1893 mit — Hon. Margaret Alice Bridgeman a. d. H. der Earls of Bradford, geb. Bromwich 20. Jan. 1872. [Montagu House, London SW. u. Eddow Hall, Northburghshire.]

- Kinder:** (1) Lady Margaret Ida Scott, geb. Dalkeith 13. Nov. 1893.  
 (2) Walter John Scott Lord Whitcheiter, geb. Dalkeith House 30. Dez. 1894.  
 (3) Hon. William Walter Scott, geb. London 17. Jan. 1896.  
 (4) Lady Sybil Anne Scott, geb. London 14. Juli 1899.  
 2) Lord George William Scott, geb. Bowhill 31. Aug. 1866, Kpt. der 10. (Prince of Wales's Own Royal) Hussars, Adjut. des Gen.-Gouv. von Irland. [Montagu House, London SW.]  
 3) Lord Henry Francis Scott, geb. Bowhill 15. Jan. 1868, Maj. im 3. Bat. der XI Scots (Lothian Regt.). [Montagu House, London SW.]  
 4) Lord Herbert Andrew Scott, geb. London 30. Nov. 1872, Kpt. im 3. Bat. der XI Scots. [Montagu House, London SW.]  
 5) Lady Katharine Mary Scott, geb. London 25. März 1875; verm. London 29. April 1899 mit Hon. Thomas Brand a. d. H. der Viscounts Hampden, Kpt. im 10. Fus.-Regt.  
 6) Lady Constance Anne Scott, geb. London 10. März 1877.  
 7) Lord Francis George Scott, geb. Dalkeith 1. Nov. 1879, Lt. im 3. Bat. der XI Scots. [ . . . ]

### Geschwister.

1. Lord Henry John Montagu Douglas Scott Montagu, seit 29. Dez. 1885  
 1. Lord Montagu, of Beaulieu, geb. Dalkeith 5. Nov. 1832, Oberst im 4. Bat. Hampshire Regt; verm. London 1. Aug. 1865 mit — Hon. Cecily Susan Stuart-Wortley a. d. H. der Lords Wharnclyffe, geb. Wortley Hall, Yorkshire, 14. Okt. 1835. [3 Tilney St., London W, Ditton Park Slough, und Balace House, Beaulieu, Hants.]

**Kinder:** 1) Hon. John Walter Edward Scott Montagu, geb. London 10. Juni 1866, MP. für New Forest, Hants, Kpt. im 4. Bat. des Hampshire Regts; verm. London 4. Juni 1889 mit — Lady Cecil Victoria Constance Kerr a. d. H. der Marquesses of Lothian, geb. London 14. Febr. 1866. [Beaulieu, Hants.]

**Tochter:** Helen Cecil Scott Montagu, geb. Beaulieu 7. März 1890.  
 2) Hon. Robert Henry Scott Montagu, geb. London 30. Juli 1867, ehem. Lt. im 3. Bat. der XI Scots. [3 Tilney Str., London W.]

3) Hon. Rachel Cecily Scott Montagu, geb. London 15. Juli 1868; verm. London 3. Juni 1899 mit Henry William Forster, MP. [Urbury House, Hants. und The Hall, Southend Kent.]

2. † Lord Walter Scott, geb. 2. März 1834, † 3. März 1895; verm. Sutton, Goldfield, 7. Okt. 1858 mit Anna Maria Cradock-Hartopp, geb. 23. Juli 1837, † 29. Mai 1886.

**Kinder:** 1) Francis Walter Scott, geb. London 6. März 1860, ehem. Kpt.

- im 4. Bat. Worcesterſhire Regt; verm. London 16. April 1896 mit — **Katherine Portal**, geb. . . . . [ . . . . . ]
- 2) **Charles Henry Scott**, geb. London 16. Juni 1862. [Woughton, Kettering.]
- 3) **Velyn Mary Scott**, geb. London 4. Aug. 1865; verm. . . . . mit Rev. F. C. L. Bridge. [ . . . . . ]
- 4) **Walter George Leon Scott**, geb. London 12. Okt. 1870, ehem. Lt. im 4. Bat. Drfordſhire Light Inf.; verm. 31. Mai 1897 mit — **Kalouka Periot**, geb. . . . . [ . . . . . ]
3. **Lord Charles Thomas Scott**, geb. London 20. Okt. 1839, Wldm., ehem. Adjut. der Kgin; verm. Sunburn, Victoria, 23. Febr. 1883 mit — **Ada Mary Ryan**, geb. Kileen, Victoria, 9. Mai 1856. [London.]
- Söhne:** 1) **Charles William Scott**, geb. Springhill 17. April 1884.  
2) **David John Scott**, geb. Gatham 7. März 1887.
4. **Lady Victoria Alexandrina Scott**, geb. Dalkeith 20. Nov. 1844; verm. Dalkeith 23. Febr. 1865 mit **Schomberg Henry Kerr**, 9. Marquess of Lothian. [39 Grosvenor Square, London W; Newbattle Abbey, Dalkeith; Mount Leviot, Jedburgh und Blicling Hall, Aylſham.]
5. **Lady Margaret Elizabeth Scott**, geb. Dalkeith 10. Okt. 1846; verm. Dalkeith 9. Dez. 1875 mit **Donald Cameron**. [Lochiel und Achnacarry, Inverneß.]
6. **Lady Mary Charlotte Scott**, geb. Dalkeith 6. Aug. 1851; verm. London 24. Juli 1877 mit Hon. **Walter Rodolph Trevelick** a. d. H. der Lords Clinton, † 3. Dez. 1885. [45 Prince's Gate, London SW.]

### Waters-Bruder

- aus des Großvaters, des 4. Duke Charles, geb. 24. Mai 1772, † 20. April 1819, Ehe mit Hon. **Harriet Townshend** a. d. H. der Viscounts Eghney, geb. 9. Okt. 1776, verm. 24. März 1795, † 24. Aug. 1814.
- † **Lord John Douglas Scott**, geb. 13. Juli 1809, † 3. Jan. 1860; verm. Bervick 16. März 1836 mit — **Alicia Anne Spottiswoode**, geb. Bervick 13. Aug. 1814. [Spottiswoode . . . .]

## Buckingham and Chandos \*

(a. d. H. Temple-Nugent-Brydges-Chandos-Grenville; im Mannesſtamme erloſchen).  
Engliſch. — Engliſche Familie, die auf Wootton-under-Barrow (in der Gſchaft Buckinghamſhire) angeſeſſen war ſeit 1100; **Richard Grenville** heiratete Eſther, des Sir **Richard Temple** Tochter, die den Titel **Baroneſſ** und **Viscounteſſ** Colcham 13. Sept. 1749 erbt und zur **Counteſſ** Temple 18. Okt. 1749 erhoben wurde, **George**, 2. Carl of Temple heiratete **Lady Mary Elizabeth Nugent**, Erbin des **Robert Carl Nugent**, und erhielt die Erlaubniß zur Führung des Namens **Temple-Nugent-Grenville** 2. Dez. 1779; **Marquess of Buckingham** 4. Dez. 1784 — alles im Beerage von Großbritannien; Erwerbung der iriſchen Gſchaft **Nugent** um 1790; **Richard**, 2. **Marquess of Buckingham** heiratete **Lady Anna Eliza Baroneſſ Kinloſ** im Beerage von Schottland, Erbin des **James Brydges**, letzten Duke of Chandos, und erhielt die Erlaubniß zur Annahme des Namens **Brydges-Chandos** 15. Nov. 1799; **Duke of Buckingham and Chandos** im Beerage des vereint. Königreichs 4. Febr. 1822. — S. Jahrg. 1878, S. 232.

- † **Richard Grenville**, 3. Duke of Buckingham and Chandos, geb. 10. Sept. 1823, † 25. März 1889; verm. I) 1. Okt. 1851 mit **Caroline Harven**, geb. . . . . 1820, † 28. Febr. 1874; II) London 17. Febr. 1885 mit — **Alice Anne Graham** a. d. H. der **Vis** **Graham-Montgomery**, geb. . . . . 1848 (wiederverm. Lambeth Palace 8. Aug. 1894 mit **Wilbrham Gaerton**, 2. **Baron Gaerton of Tatton**, 1. **Carl Gaerton** and **Viscount Salford**). [7 St. James' Square, London SW, u. Tatton Park, Knutsford, Cheshire.]

**Töchter** 1r **Ehe:** 1) **Lady Mary Grenville**, geb. Wotton 30. Sept. 1852, folgte ihrem Vater als **Baroneſſ Kinloſ** im Beerage von Schottland.



namn infolae fgl. Erlaubnis vom 6. Dez. 1890 den Namen und das Wappen der Grenville an; verm. Stowe 4. Nov. 1884 mit Luis Ferdinand Morgan, Maj. im 3. Bat. York and Lancaster Regt, † . . Aug. 1896. [Stowe, Buckingham, und Doddershall Park, Bractley.]

- 2) Lady Caroline Gemina Elizabeth Grenville, geb. London 9. Mai 1856. [Grenville Godalmyng.]

## Cadore\*

(a. d. S. Nompère de Champagny; im Mannesstamme erloschen).

Katholisch. — Paris, 2 Avenue Hoche, und Schl. Champagny bei St. Haon-le-Châtel Dep. Loire. — Jean Baptiste de Nompère, geb. 4. Aug. 1756, † 3. Juli 1834, aus der ehem. franz. Prov. Forez, wird Comte de Champagny 24. April 1808; franz. Duc (primog.) de Cadore (Pieve di Cadore, Distr. in der ital. Prov. Belluno) 15. Aug. 1809; Pair von Frankreich 4. Juni 1814, 1819 und 1836. — S. Jahrg. 1874, S. 108.

† Louis Alir de Nompère, Comte de Champagny, Duc de Cadore, geb. 12. Jan. 1796, † 27. Jan. 1870; verm. Paris 12. Mai 1824 mit Caroline Elisabeth de Lagrange, geb. 6. Aug. 1806, † 1. Sept. 1870.

**Töchter:** 1) † Françoise de Nompère de Champagny, f. Nekrolog.

2) Marie Adelaide de Nompère de Champagny, geb. Rom 6. April 1838; verm. Rom 6. Juli 1863 mit George Baron Baude, † 13. Febr. 1887. [Cannes, Villa E. Georges.]

## Brüder.

1. † François de Nompère, Comte de Champagny, geb. 10. Sept. 1804, † 4. Mai 1882; verm. 16. Mai 1834 mit Marie Camus du Martroy, geb. . . . , † 29. Jan. 1892.

**Töchter:** Blantine de Nompère de Champagny, geb. Paris 14. April 1841; verm. Paris 8. Nov. 1864 mit Charles Comte de la Forest-Divonne. [Melun.]

2. † Jérôme Paul Marie de Nompère, Comte de Champagny, letzter Duc de Cadore, geb. 9. März 1809, † 29. März 1893; verm. Paris 26. Aug. 1852 mit — Marie Katalie du Chanoy, geb. Paris 1. Mai 1826. [Paris, 2 Av. Hoche, und Schl. Champagny bei St. Haon-le-Châtel, Dep. Loire.]

**Töchter:** 1) Marie Victoire Louise Charlotte de Nompère de Champagny, geb. Paris 8. Sept. 1853. [Paris rc.]

2) Marie Jeanne Valentine Pauline de Nompère de Champagny, geb. Paris 8. Sept. 1853. [Paris rc.]

3) Emma Katalie de Nompère de Champagny, geb. Schl. Collinances bei Meaur 11. Okt. 1858. [Paris rc.]

## Gaetani.

Katholisch. — Italien. — Urabel der Campagna, der seine Abstammung von Dominus Konstantinus Cagetanus herleitet, dessen Sohn Güter im Gebiet von Gaeta erwarb 981; Giovanni di Gaeta wurde Papst Gelasius II. 1118; röm. Conte di Caserta und Signor di Sermoneta, di Bassiano, di Rinza e di San Donato (Prov. Rom) durch Benedetto Gaetani (seit 1294 Papst Bonifacius VIII.) 1297—1300; Marchese della Marca Ancona um 1300; Conte di Fondi durch Heirat mit Giovanna dell' Aquila 1309; die folgenden Linien stammen von zwei Enkeln des Nicolo Gaetani, Conte di Caserta, Fondi rc., geb. . . . , † um 1360. — S. Jahrg. 1891, S. 270.

### I. Linie: Duchi di Sermoneta\*.

Rom, Via Botteghe Oscure 32. — Stammvater: Jacobello Gaetani, Signor della Marchia um 1370; Duca di Sermoneta 1503 und Marchese di Cisterna (Prov. Rom) durch Sirtus' V. Bulle

1585; Grand von Spanien 1. Kl. 1616; Signor di San Marco durch Heirat mit Anna d'Acquaviva 1617; span.-neapolitanischer Principe 1631; Duca di S. Marco 1642; Principe di Caserta 1673, Principe di Teano (primog.) 1750. — Frühe Besitzungen: das Ducato Sermoneta und das Marchesat Gisterna.

**Donato Gaetani**, Principe di Teano, Duca di Sermoneta, Duca di San Marco, Marchese di Gisterna, Signor di Bassiano, Norma, Minfa e San Donato, röm. Baron, geb. Rom 18. Jan. 1842, Sohn des Principe Michelangelo, geb. 20. März 1804, † 12. Dez. 1882, und seiner ersten Gem. Calista geb. von Kzewuska, geb. 15. Aug. 1810, verm. 29. Jan. 1840, † 20. Juli 1842; folgte seinem Vater; ehem. Min. der auswärt. Angel., Cfr des Walt.-D. x.; verm. London 11. Juli 1867 mit — **Aba Constance Dootle-Wilbraham** a. d. H. der Carls of Lathom, geb. London 14. Juli 1846.

**Söhne:** 1) **Leone Gaetani**, Principe di Teano, geb. Rom 12. Sept. 1869. [ . . . ]

2) **Roffredo Michele Angelo Francesco Gaetani**, geb. Rom 13. Okt. 1871, Cfr des Walt.-D. [ . . . ]

3) **Eivio Bonifacio Giovanni Gaetani**, geb. Rom 9. Okt. 1873, Alt. bei der ital. Gef. in Peking.

4) **Giovanella Calista Gaetani**, geb. Rimini 24. Sept. 1875. [Rom.]

5) **Gelasio Anatolio Benedetto Gaetani**, geb. Rom 7. März 1877. [ . . . ]

6) **Michelangelo Eduardo Gaetani**, geb. London 8. Aug. 1890.

### Schwester.

**Ersilia Gaetani**, geb. Rom 12. Okt. 1840; verm. Rom 31. Jan. 1859 mit **Vicomo Conte Colombo-Lovatelli**, † 20. Sept. 1879. [Rom.]

### Tiefmutter.

vm. **Duchessa Harriet Gaetani** di Sermoneta, geb. Ellis a. d. H. der Lords Howard de Walden and Seaford, geb. London 3. Sept. 1831 (protestantisch); verm. Florenz 27. Mai 1875. [London, 22 Grosvenor Place, und Florenz, Palazzo Tolomai.]

### Großvaters-Bruder

aus des Urgroßvaters, des Duca Francesco, geb. 17. April 1738, † 24. Aug. 1810, Ehe mit Anna Maria Meucci, geb. . . . . , verm. . . . . † . . . .

† **Bonifacio Gaetani**, geb. 19. Aug. 1789, † 22. Aug. 1857; verm. 1. Dez. 1822 mit Luisa a. d. H. der Marchesi Laval della Fargna, geb. 20. März 1792, † 17. Jan. 1856.

**Sohn:** **Francesco Gaetani**, Marchese Laval de la Fargna, geb. Rom 21. April 1824; verm. Siena 25. Juni 1860 mit — **Maria** a. d. H. der Gfm Piccolomini, geb. Siena 5. März 1834. [Florenz, Voggio Imperiale 20.]

**Söhne:** (1) **Luisa Gaetani**, geb. Florenz 1. April 1861; verm. Florenz 4. April 1883 mit **Augusto Biccioni**. [Orvieto.]

(2) **Teresa Gaetani**, geb. Florenz 8. Mai 1864.

(3) **Mita Gaetani**, geb. Florenz 13. Juni 1865.

(4) **Concetta Gaetani**, geb. Florenz 3. Dez. 1869.

## II. Linie: Duca di Laurenzana\*.

Neapel, Via Pace 7. — Stammvater: **Christoforo Gaetani**, Conte di Fondi (lebte um 1370); Conte di Roccone, Signor di Piedimonte e Gioja um 1400; Verleihung des Beinamens d'Aragona infolge der Heirat des Donato Gaetani, Conte di Fondi mit **Lucrezia d'Aragona** 1466; Duca di Traceto 1497; Principe d'Altamura 1506; neap. Duca di Laurenzana (Prov. Potenza) 9. März 1607; Principe di Piedimonte 2. Sept. 1715; Grand von Spanien 1. Kl. 9. Nov. 1725.

**Donato Gaetani dell'Aquila d'Aragona**, Principe di Piedimonte, Duca di Laurenzana, Conte d'Alife, Patriizier von Neapel, geb. Neapel 28. Sept.

187. Jahrg. — [Gedruckt 11. September 1899.]

H 19

1832, Sohn des Duca Antonio, geb. 15. Dez. 1795, † 24. Jan. 1863, und seiner Gem. Giovanna geb. de Mastrelli a. d. F. der Duchi di Mariigliano, geb. . . . . 1806, verm. . . . . 1824, † 28. Aug. 1885; folgte seinem Vater; verm. I) 19. Sept. 1853 mit Antonia Nob. Sollazzi-Castriota, geb. . . . . † 24. Jan. 1859; II) 7. März 1861 mit — Giacinta Santasilia a. d. F. der Marchesi Santasilia vm. (Nicola, † 5. Dez. 1858) Porcinari a. d. F. der Marchesi Porcinari, geb. . . . ., W.D. der Kgin von Italien.

**Kinder:** a) **1r Ehe:** 1) Giovanna Gaetani, geb. Neapel 6. Mai 1855; verm. . . . . 28. April 1874 mit Giovanni de' Baroni Labonia. [ . . . . ]

2) Nicola Gaetani, Conte d'Alife, geb. Neapel 27. Jan. 1857, Deput.; verm. Neapel 4. Jan. 1880 mit — Giuseppina Moncada a. d. F. der Principi di Waterno, geb. . . . . Dez. 1860. [Neapel, Piazza Vittoria 16.]

**Tochter:** Maria Antonietta Gaetani, geb. Neapel 8. Dez. 1880; verm. Neapel 7. Juni 1899 mit Giovanni Baron de Mises.

3) Carolina Gaetani, geb. . . . . 23. Jan. 1859; verm. . . . . 24. Nov. 1880 mit Nicola d'Alexandro a. d. F. der Duchi di Rescolanciano, † 26. April 1894. [Neapel.]

b) **2r Ehe:** 4) Elisabetta Gaetani, geb. . . . . 9. März 1863; verm. . . . . 17. Jan. 1881 mit Vincenzo Conte Galanti. [ . . . . ]

5) Maria Gaetani, geb. . . . . 20. Nov. 1864; verm. . . . . 21. Febr. 1888 mit Giovanni Antonio Marchese Mazzacorati. [Vologna.]

6) Ferdinando Gaetani, geb. . . . . 28. April 1870; verm. Neapel . . April 1895 mit . . . . a. d. F. der Barone Compagna, geb. . . . .

7) Terefa Gaetani, geb. . . . . 1. Sept. 1874; verm. Neapel 10. Sept. 1895 mit Roberto Monaco, Marchese de Villaflores. [ . . . . ]

### Schwester.

† Laura Gaetani, f. Nekrolog.

### Vaters-Bruder

aus des Großvaters, des Principe Onorato, geb. 11. Nov. 1770, † 28. Sept. 1857, Ehe mit Laura Serra a. d. F. der Duchi di Cassano, geb. . . . ., verm. . . . ., † 9. Okt. 1820.

† Conte Raffaele Gaetani, geb. 10. März 1813, † 24. Jan. 1874; verm. Neapel 25. Juli 1845 mit Laura Gaetani, geb. 6. Sept. 1825, † 1. Juli 1898.

**Kinder:** 1) Conte Roberto Gaetani, geb. Neapel 9. Juni 1846, Deput.; verm. Neapel 7. Sept. 1870 mit Alfonsina Palmieri, geb. . . . . 1846, † 15. Febr. 1881. [Neapel, Via Sclitaria 41.]

**Kinder:** (1) Maria Giulia Gaetani, geb. Neapel 8. Juli 1871; verm. Neapel 14. März 1892 mit Antonio Conte Filangieri de Candida. [Neapel.]

(2) Enrico Gaetani, geb. Neapel 12. Okt. 1878. [Neapel.]

(3) Raffaele Gaetani, geb. Neapel 19. Dez. 1874; verm. . . . . 24. Okt. 1897 mit — Carmela de Simone, geb. . . . . [Neapel.]

(4) Mario Gaetani, geb. Neapel 17. Juni 1877. [ . . . . ]

(5) Beatrice Gaetani, geb. Neapel 16. Mai 1878.

2) Francesco Gaetani, geb. Piedimonte 22. April 1848; verm. Neapel 28. Dez. 1875 mit — Maria Salerni, geb. . . . . [Neapel, Via Roma 317.]

**Sohn:** Goffredo Gaetani, geb. Neapel 14. Jan. 1888.

3) Gennaro Gaetani, geb. Piedimonte 9. Jan. 1850. [Neapel, Via Roma 317.]

4) Giovanna Gaetani, geb. Piedimonte 7. Aug. 1852; verm. Neapel 9. Okt. 1875 mit Domenico Zinzi. [ . . . . ]

5) † Antonio Gaetani, geb. 25. Juni 1854, † 27. April 1898; verm. Neapel mit — Teodora Sanmarano, geb. Piedimonte . . . . . 1864. [Rom.]

6) Onorato Gaetani, geb. Piedimonte 21. März 1857; verm. Neapel 27. Juni 1885 mit — Caterina del Tufo a. d. F. der Duchi di S. Demetrio, geb. Neapel 30. Nov. 1866. [ . . . . ]

**Kinder:** (1) Laura Gaetani, geb. Neapel 8. Okt. 1887.

- (2) **Maria Immacolata Gaetani**, geb. Neapel 7. Febr. 1839.  
 (3) **Federico Gaetani**, geb. Neapel 7. Okt. 1892.  
 7) **Alfonso Gaetani**, geb. Piedimonte 8. Sept. 1859; verm. Piedimonte . . . Sept. 1885 mit — **Abele d'Amore**, geb. Piedimonte . . . . . [Neapel, Via Roma 317.]  
**Sohn**: **Francesco Gaetani**, geb. Piedimonte 21. April 1892.  
 8) **Maria Gaetani**, geb. Rom . . . . 1861; verm. Neapel 12. Jan. 1889 mit **Antonio Maggitielli**. [Reggio Calabria.]  
 9) **Luigi Gaetani**, geb. Rom 20. Juli 1863, Dep. [Neapel, Via Roma 317.]

### Großvaters-Brüder

ans des Urgroßvaters, des **Duca Nicola**, geb. 24. Juli 1744, † 6. Jan. 1801, Ehe mit **Teresa Saluzzo a. d. P. der Duchi di Corigliano**, geb. Neapel 1. April 1749, verm. Neapel 6. Febr. 1770, † 30. Nov. 1829.

1. † **Luigi Gaetani**, geb. 30. Sept. 1777, † 7. Sept. 1856; verm. 4. Dez. 1805 mit **Marianna Ferdinando**, geb. . . . . † 30. Mai 1859.  
**Kinder**: 1) † **Giacomo Gaetani**, geb. 25. Juni 1815, † 28. Jan. 1882; verm. 11. Sept. 1834 mit **Antonia Cimaglia**, geb. . . . . † . . . . 1880.  
**Söhne**: (1) **Luigi Gaetani**, geb. . . . . 13. Aug. 1842. [. . . . .]  
 (2) **Gabriele Gaetani**, geb. . . . . 23. Sept. 1852; verm. . . . . mit — **Matilde Giacchetti**, geb. . . . . [. . . . .]  
**Töchter**: a. **Maria Antonia Gaetani**, geb. . . . . 17. Nov. 1883.  
 b. **Giulia Gaetani**, geb. . . . . 4. Febr. 1885.  
 2) **Costanza Gaetani**, geb. . . . . 1819; verm. . . . . 29. Sept. 1846 mit **Giacinto de Sivo**, † . . . . [. . . . .]  
 3) **Michele Gaetani**, geb. Neapel 12. Mai 1821; verm. . . . . 4. Dez. 1845 mit — **Litteria Colonna Romano dei Conti di Centineo**, geb. . . . . [Neapel, Via Gigliata Pizzosalone 43.]  
**Kinder**: (1) **Maria Anna Gaetani**, geb. . . . . 7. Juli 1847; verm. . . . . 18. April 1866 mit **Ottavio Massanelli**, **Duca di Castronuovo**, † 1. März 1896. [Neapel.]  
 (2) **Maria Antonietta Gaetani**, geb. . . . . 3. Aug. 1848; verm. . . . . 18. Juli 1864 mit **Arturo Carrelli-Balombi**, † . . . . Sept. 1896. [. . . . .]  
 (3) **Luigia Gaetani**, geb. . . . . 24. April 1849; verm. . . . . 14. April 1870 mit **Gregorio Macario**. [. . . . .]  
 (4) **Laura Gaetani**, geb. . . . . 24. Febr. 1851; verm. . . . . 22. Aug. 1869 mit **Raffaele Piria**, † . . . . 1888. [. . . . .]  
 (5) † **Paolo Gaetani**, geb. 6. April 1855, † 3. Aug. 1899; verm. . . . . 1. Febr. 1877 mit — **Emmanuela Caracciolo Stella a. d. P. der Marchesi di San Gramo**, geb. . . . . 7. Sept. 1859. [Neapel.]  
**Sohn**: **Luigi Gaetani**, geb. . . . . 17. Dez. 1877. [. . . . .]  
 4) † **Francesco Gaetani**, geb. 12. Nov. 1823, † 16. Febr. 1876; verm. 27. März 1856 mit — **Nosa Duschet de Smouré**, geb. . . . . 9. Mai 1826. [Neapel, Via Giovanni Bausan 11.]  
**Sohn**: **Giustino Gaetani**, geb. . . . . 12. März 1863; verm. . . . . 20. Okt. 1890 mit — **Abele von Ischudh**, geb. . . . .  
**Tochter**: **Maria Sofia Gaetani**, geb. zu . . . . 13. Aug. 1892.  
 2. † **Ferdinando Gaetani**, geb. 2. Okt. 1781, † 14. Febr. 1868; verm. . . . . 10. Jan. 1825 mit — **Giuseppa Balignani**, geb. . . . .  
**Sohn**: **Emmanuele Gaetani**, geb. . . . . 20. Sept. 1831; verm. . . . . 7. Juni 1860 mit **Elena Castriota Scanderbec**, geb. . . . . † 13. Febr. 1877. [Neapel, Riviera di Chiaia 84.]

## (Campbell), f. Argyll.

## Campofranco\*

(a. d. S. Lucchesi Palli).

Katholisch. — Brunnssee in Steiermark und Venedig, Palazzo Vendramini. — Die Familie leitet ihre Abstammung von Abinolfus ab, der zur Zeit des Langobardenkönigs Desiderius in Lucca geherrscht haben soll. Die Stammreihe geht bis auf Andrea Lucchesi Palli zurück, der mit dem Sfn, nachmaligen König Roger nach Sizilien 1067 übersiedelte; sizilian.-spanischer Principe (primog.) di Campofranco 31. Juli 1625 durch Philipp IV. von Spanien zc.; sizilian.-spanischer Duca (primog.) della Grazia 9. Dez. 1699 durch Karl II. von Spanien zc.; Bestätigung der Titel Principe di Campofranco und Duca della Grazia (beide in der Primog.) durch die Kgl. ital. Consulta Araldica 27. Juni 1892, des Titels Conte für die männliche Descendenz 16. Okt. 1895. (Nach dem Tode des Principe Emanuele di Campofranco, geb. 1803, † 9. Jan. 1891, bezieht der jetzige Chef des Hauses den Titel Duca della Grazia und entsagte dem Principe-titel zu gunsten seines ältesten Sohnes.) — S. Jahrg. 1897, S. 318.

Maria Abinolfo Leopoldo Antonio Ettore Conte Lucchesi Palli Duca della Grazia, geb. Graz 10. März 1840, Sohn des Ettore Carlo Conte Lucchesi Palli, Duca della Grazia, geb. 18. Juli 1806, † 1. April 1864, und seiner Gem. Marie Karoline v. Hgin (Karl Ferdinand, † 14. Febr. 1820) von Berry, geb. Prinz. von Bourbon-Sizilien, geb. 6. Nov. 1798, verm. 14. Dez. 1831, † 16. April 1870; folgte seinem Oheim Emanuele (s. oben); Bailli u. Großkreuz des souv. Mall.-D. zc.; verm. Brunnssee 7. Okt. 1860 mit — Nicoletta Lucrezia Russo a. d. S. der Principi di S. Antimo, geb. 2. Dez. 1841.

**Kinder:** 1) Enrico Conte Lucchesi Palli, Principe di Campofranco (nach Verzicht seines Vaters), geb. Brunnssee 19. Aug. 1861, Erb des souv. Mall.-D.; verm. Wien 26. Juli 1892 mit — Maria Raineria Gfin von Waideck, geb. 21. Juli 1872, StkrD. [Bozen.]

- Tochter:** Maria Renata Lucchesi Palli, geb. Bozen 6. Jan. 1895.  
 2) Maria Lucchesi Palli, geb. Brunnssee 19. Sept. 1862. [Brunnssee.]  
 3) Blanche Lucchesi Palli, geb. Brunnssee 13. März 1865; verm. Brunnssee 28. Sept. 1889 mit Georg Altgfn zu Salm-Neifferscheid-Krautheim.  
 4) Carlo Conte Lucchesi Palli, geb. Brunnssee 22. Dez. 1868; verm. Prag 25. Okt. 1893 mit — Sidonie Gfin von Fünfkirchen, geb. 25. Juli 1872. [Brunnssee.]

- Sinder:** (1) Maria Francesca Lucchesi Palli, geb. Brunnssee 8. Aug. 1894.  
 (2) Roberto Conte Lucchesi Palli, geb. Brunnssee 5. Jan. 1897.  
 5) Pietro Conte Lucchesi Palli, geb. Rom 7. Febr. 1870, Dr. jur. [Palermo.]  
 6) Carolina Lucchesi Palli, geb. Graz 2. März 1872; verm. Venedig 20. April 1899 mit Rudolf Gfn von Enzenberg, K. u. K. Km. [...]  
 7) Gabriella Lucchesi Palli, geb. Brunnssee 9. März 1875; verm. Genua 21. Febr. 1898 mit Girolamo Conte Brandolin. [Cison di Balmarino.]

## Schwestern.

1. Maria Clementina Isabella Lucchesi Palli, geb. Graz 14. Nov. 1835; verm. Brunnssee 30. Okt. 1856 mit Camillo Conte Zileri dal Verme, † 31. Aug. 1896. [Vicenza.]  
 2. Maria Francesca di Paola Antonia Massimiliana Lucchesi Palli, geb. Graz 12. Okt. 1836, CD. des Mall.-D. u. StkrD.; verm. Brunnssee 21. Juni 1860 mit Principe Carlo Alberto Massimo, Principe d'Arfosi.

## Canino, f. Borgheze.

### Canneto \*

(a. d. f. Gironda).

Katholisch. — Neapel und Campobasso. — Familie franz. Ursprungs, die mit Karl I. von Anjou nach Italien kam und sich in Squillac, später (1450) in Bari festsetzte. Marchese di Canneto (Prov. Bari) 1625, Principe di Canneto 1732; Erwerbung des Titels Marchese di S. Lauro . . . ; ital. Befähigung des Adels, des Patriats von Bari und der Titel Marchese und Principe di Canneto und Marchese di S. Lauro d. d. 5. Nov. 1855. — S. Jahrg. 1899, S. 352.

**Giuseppe Girona**, Principe di Canneto, Marchese di Canneto, Marchese di S. Lauro, Patrizier von Bari, geb. Caserta 28. Nov. 1855, Sohn des Principe Francesco, geb. 2. April 1812, † 17. März 1882, und seiner Gem. Raffaella geb. Gastaldo, geb. . . . , verm. 22. Nov. 1851, † 13. Juli 1897; folgte seinem Vater; Dr. jur.; verm. Rom 26. Nov. 1892 mit — Sophie Josephine Stampfli, geb. Solothurn . . . .

### Geschwister.

1. **Alfonso Girona**, geb. Sta Maria Capua 15. Jan. 1858; verm. Neapel . . . mit — Emilia Spaventa, geb. Turin . . . [Neapel.]
2. **Immacolata Girona**, geb. Ostajola 19. Okt. 1860; verm. Neapel 2. Juli 1878 mit Paolo Confalone, Nob. di Ravello. [Neapel.]

### Vatersbruder

aus des Großvaters, des Principe Giuseppe, geb. 19. April 1781, † 2. Sept. 1851, Ehe mit Maria-Saveria Avossa, geb. . . . , verm. . . . , † 1. Sept. 1821.

† **Luigi Girona**, geb. 13. März 1813, † 14. April 1887; verm. Neapel 26. April 1854 mit — Francesca Corona, geb. Neapel . . .

**Kinder:** 1) **Maria-Saveria Girona**, geb. Neapel 9. Sept. 1855; verm. Neapel 16. Jan. 1889 mit Cesare Robino. [Neapel.]

2) **Ernesto Girona**, geb. Avellino 15. Juni 1857. [Neapel.]

## Caraman, f. Riquet. — Carbagnano, f. Colonna. — Carency, f. Bauffremont.

### Carolath-Beuthen

(a. d. f. SchönaiCh).

Reformiert. — Carolath, Kr. Freistadt in Preuß.-Schlesien. — Schlesiſcher Uradel, der mit Balthasar von SchönaiCh um 1200 zuerst erscheint; Erwerbung der Hſchaften Carolath und Beuthen um 1550; Befähigung des Majorats und Krh von Beuthen d. d. Prag 27. Okt. 1601; erbländ.-oesterr. Befähigung des Freiherrenstandes 28. Juni 1616; Kf d. d. Wien 5. Febr. 1700; böhm. Befähigung 27. Juli 1700, kurſächſ. Anerkennung 5. Aug. 1703; preuß. Fürst (primog.) zu Carolath-Beuthen d. d. Breslau 6. Nov. 1741; preuß. Ausdehnung des Fürstenstandes auf die gesamte Defenzbenz d. d. Berlin 16. Jan. 1753; erbl. Mtgl. des preuß. Herrenhauses 12. Okt. 1854; Verleihung des Prädikats „Durchlaucht“ an das Familienhaupt d. d. Berlin 22. Okt. 1861. — S. Jahrg. 1860, S. 108. — Die Nachgeborenen führen den Titel Prinz u. Prinzessin von SchönaiCh-Carolath mit dem Präd. k. r. l. Gnaden.

**Karl Ludwig Erdmann Ferdinand Fürst zu Carolath-Beuthen**, Graf von SchönaiCh und Freiherr zu Beuthen, Durchl., geb. Dresden 14. Febr. 1845, Sohn des Pr.

- Ludwig, geb. 26. Juni 1811, † 22. Jan. 1862, und seiner zweiten Gem. (s. unten); folgte seinem Großvater, dem Fürsten Heinrich, geb. 29. Nov. 1783, † 14. Juli 1864; erbl. Mtgl. des preuß. Herrenh., Kgl. preuß. Oberst à la suite d. A.; verm. I) Trachenberg 23. April 1866 mit Elisabeth Gfin von Hagsfeldt a. d. H. der Fürsten von Hagsfeldt, geb. 19. Nov. 1839, kath., geschieden 29. April 1881; II) Festenberg 4. Febr. 1886 mit — Katharine Gfin von Reichenbach, geb. 10. März 1861.
- Kinder:** a) **1r Ehe:** 1) Prjß. Karoline Elisabeth Oktavie Sibylla Margarete, geb. Berlin 17. Mai 1867; verm. Carolath 24. Okt. 1894 mit Hans Gfin von Königsmarck, Kgl. preuß. Okt., kmtd zur Dienstleistung beim Auswärtigen Amt in Berlin.
- b) **2r Ehe:** 2) Prjß. Wanda Maria-Rosa Luise Aline Helene, geb. Carolath 13. Febr. 1887.
- 3) Prjß. Katharina Margarete Karoline Friederike, geb. Carolath 4. Juni 1889.
- 4) Erbpr. Hans Karl Erdmann Ludwig Hugo Heinrich Ferdinand, geb. Carolath 9. Aug. 1892.
- 5) Prjß. Sabine Wanda Helene Luise Friederike Katharine, geb. Carolath 12. Okt. 1893.
- 6) Prjß. Jane Anna Maria Karoline Helene, geb. Carolath 2. Dez. 1898.

### Geschwister.

1. Prjß. Luise Wanda Julie Agnes, geb. Breslau 4. Nov. 1847; verm. Carolath 21. Sept. 1869 mit Friedrich Gfin von Lurburg, Kgl. bayr. Regierungspräsidenten von Unterfranken. [Würzburg.]
2. Prjß. Wanda Adelheid Biana Clementine Cäcilie, geb. Breslau 15. Febr. 1849; verm. München 7. Okt. 1872 mit Georg Br. von Schönau-Carolath (s. unten).
3. Pr. Heinrich Ludwig Erdmann Ferdinand, geb. Amtig 24. April 1852, Freier Standes- und Majorats Herr auf Amtig, auch Herr der Hschaft Starzeddel nebst Raubarth und Wittersfelde (alles im Kr. Guben, Prov. Brandenburg), erbl. Mtgl. des preuß. Herrenh. (Verleihung v. 12. Okt. 1854), Kgl. preuß. Rittm. à la suite d. A. und Landrat a. D., Erbgr. von Guben, Mtgl. des D. Reichstags, RMr des Joh.-D. ic.; verm. Drossig 4. Okt. 1888 mit — Margarete Prjß. von Schönburg-Waldenburg Durchl., geb. 18. Juli 1864.

### Mutter.

vv. Prjß. Wanda von Schönau-Carolath, geb. Gfin Hensel, Freiin von Donnersmarck, geb. 1. Nov. 1826; verm. Breslau 8. März 1843. [Florenz.]

### Großvaters-Brüder

aus des Urgroßvaters, des Fürsten Karl Erdmann, geb. . . . . † 1. Febr. 1817, 1. Ehe mit Amalie Prjß. von Sachsen-Meiningen geb. 4. März 1762, verm. 10. Febr. 1783, † 28. Mai 1798.

1. † Fürst Heinrich, geb. 29. Nov. 1783, † 14. Juli 1864; verm. I) 1. Juli 1817 mit Adelheid Gfin zu Rappenheim, geb. 3. März 1797, † 29. April 1849; II) 12. Nov. 1851 mit Alma Freiin von Firsck, geb. 15. Dez. 1822, † 2. Jan. 1887.

**Tochter 1r Ehe:** Prjß. Lucie Karoline Amalie Adelheid Henriette Georgine Wilhelmine, geb. . . . . 18. Sept. 1822, Herrin der Lehnsqfschaft Hardenberg-Reventlow auf Lolland in Dänemark, CD. des Kgl. bayr. Theresien-D.; verm. . . . . 23. Febr. 1843 mit Kurt Gfin von Haugwitz auf Krappitz, † 12. Sept. 1888. [Echl. Hardenberg und Berlin.]

2. † Br. Friedrich, geb. 29. Okt. 1790, † 21. Nov. 1859; verm. . . . . mit Karoline Prjß. Neuß-Schleiz-Köstrik, geb. 8. Nov. 1796, † 21. Dez. 1828.

**Kinder:** 1) † Br. Ferdinand, geb. 26. Juli 1818, † 24. Mai 1893; verm. 20. Juli 1843 mit Johanne Prjß. Neuß-Schleiz-Köstrik, geb. 25. Jan. 1820, † 14. Juli 1878.

**Kinder:** (1) Br. Georg Heinrich Friedrich August, geb. Saabor 12. Aug. 1846, Majorats Herr auf Wellendorf, Kr. Reichenbach, u. Herr der Hschaft Saabor, Kr. Grünberg in Preuß.-Schlesien, Vors. der Landwirtschaftskammer für

Schlesien; verm. München 7. Okt. 1872 mit — **Wanda** Prjß. von Schönai ch-Carolath, geb. 15. Febr. 1849 (s. oben). [Saabor.]

**Kinder**: a. **Pr. Johann Georg** Ludwig Ferdinand August, geb. Saabor 11. Sept. 1873, Kgl. preuß. Lt. und Adjut. im 2. O'Drag.-Regt Kaiserin Alexandra von Rußland. [Berlin.]

b. Prjß. **Lui se** Ferdinande, geb. Saabor 14. Nov. 1875.

c. Prjß. **Margarete** Karoline Julie, geb. Saabor 31. Jan. 1877.

d. **Pr. Wilhelm** Johann Ludwig Ferdinand, geb. Mellendorf 31. Aug. 1881.

e. Prjß. **Eleonore** Julie Helene Dorothee, geb. Mellendorf 13. Juli 1884.

f. Prjß. **Theodora** Wanda Friederike, geb. Mellendorf 20. März 1886.

(2) Prjß. **Eleonore** Auguste, geb. Saabor 25. Mai 1848; verm. Saabor 2. Sept. 1869 mit **Volko** Gfn von Hochberg a. d. S. der Fürsten von Ples.

(3) **Pr. Hans** Heinrich Friedrich August, geb. Saabor 26. Aug. 1849, Kgl. preuß. Oberstlt. u. Ambr des Kür.-Regts von Sendlitz (maadeb.) Nr. 7; verm. Rudolstadt 24. Jan. 1884 mit — **Helene** Prjß. von Leutenberg Durchl., geb. 2. Juni 1860. [Halberstadt.]

**Kinder**: a. Prjß. **Rechtbildis**, geb. Frankfurt a. d. O. 5. Nov. 1884.

b. **Pr. Günther** Sieghard, geb. Frankfurt a. d. O. 27. Jan. 1886.

(4) Prjß. **Marie** Auguste Henriette, geb. Saabor 29. Sept. 1853. [Potsdam.]

(5) Prjß. **Friederike**, geb. Saabor 19. Mai 1855. [Potsdam.]

(6) **Pr. Friedrich** Wilhelm Heinrich August, geb. Saabor 21. April 1858, Kgl. preuß. Optm. u. Batt.-Chef von der Feldart.-Schießschule. [Züterbo.]

2) † **Karl** Heinrich Friedrich Georg Alexander, geb. 28. Juni 1820, † 2. März 1874; verm. 3. Sept. 1848 mit **Emilie** Marie Elisabeth von Dppen-Schilden, geb. 18. April 1822, † 15. Juni 1871.

**Sohn**: **Emil** Rudolf Osman **Pr. von Schönai ch-Carolath-Schilden** (Namen- u. Wappvereinigung — **W.**: gefalteten, vorn das bisherige, hinten Schilden unter sieben Helmen — in Verbindung mit dem von Schildenschen Fideikommiße Haseldorf d. d. Kiel 22. Juni 1899), geb. Breslau 8. April 1852, Ktherr auf Haseldorf bei Uetersen, Kgl. preuß. Okt. a. D. (Krt des Joh.-D.; verm. Hannover 1. Juli 1887 mit — **Katharina** Margarete Sophie Anna von Anorina, geb. Weiskensfeld bei Hapsal in Esthland 25. Juli 1867.

**Kinder**: a. Prjß. **Margarete**, geb. Davos-Dorf 5. Juni 1888.

b. **Pr. Georg** Julius Rudolf, geb. Davos-Dorf 24. Mai 1891.

c. Prjß. **Elisabeth**, geb. Gries 1. Mai 1893.

d. **Pr. Gustav** Rudolf Hans-Heinrich Ferdinand, geb. Homburg v. d. Höhe 9. Nov. 1894.

e. Prjß. **Gabriele** Sophie, geb. Haseldorf 23. Sept. 1897.

f. Prjß. **Renate** Eleonore, geb. Haseldorf. 19. Jan. 1899.

3) **Pr. August** Heinrich Bernhard, geb. Saabor 20. Aug. 1822, Kgl. preuß. Berg-Optm. a. D.; verm. Koesfeld 29. Juli 1857 mit **Emma** Prjß. zu Salm-Horstmar, geb. 13. Dez. 1828, † 19. Mai 1892. [Potsdam.]

**Kinder**: (1) **Pr. Ferdinand** Friedrich August Otto Heinrich Karl Eduard Martin, geb. Tarnowitz 16. April 1858, Kgl. preuß. Reg.-Rath u. Okt. der Res. des 1. Gkrt.-Regts; verm. Ahrensburg 21. Sept. 1897 mit — **Elisa** Gfn von Schimmelmann, geb. 16. Okt. 1862. [Potsdam.]

**Tochter**: Prjß. **Erifa** Emma Auguste Karoline Fanny Friederike Sophie, geb. Potsdam 24. Sept. 1898.

(2) **Pr. Otfried** Heinrich Karl, geb. Tarnowitz 5. Juni 1860, Kgl. preuß. Optm. im 1. Gkrt. zu Fuß. [Potsdam.]

(3) Prjß. **Friederike** Elisabeth Auguste Karoline Marie Johanne Emma, geb. Halle 2. Juni 1862. [Potsdam.]

4) Prjß. **Auguste** Henriette Amalie Karoline, geb. Saabor 10. Juni 1826, Ehren-Abrißin des adeligen Augustenlistes in Köthen.



**Carovigno\***

(a. d. S. Messia de Brado).

Katholisch. — Neapel, Via Santo Spirito 43, u. Viareggio, Villa Carovigno. — Aus Spanien stammende Familie, die 1581 nach Neapel kam; Erhebung des Principato Carovigno durch des Ferdinando Messia de Brado 1634 geschlossene Ehe mit Maria, aus einem ausgestorbenen Zweige des Hauses Serra (der 1625 den Titel Principe di Carovigno erworben hatte); neapol. Anerkennung als Principe di Carovigno d. d. Neapel 7. April 1856 für Giovanni-Battista Messia de Brado (s. unten). — S. Jahrg. 1898, S. 322

Giovanni-Battista Messia de Brado, Principe di Carovigno, geb. Neapel 11. Okt. 1829, Sohn des Nob. Rodrigo, geb. 6. Jan. 1768, † 23. Juni 1838, und seiner Gem. Anna-Maria geb. Sanchez de Luna d'Aragon, geb. 11. Mai 1795, verm. . . . , † 23. April 1889, Ehr. des souv. Mall.-D.; verm. 25. Juni 1851 mit Francesca Marigliani a. d. S. der Duché del Monte, geb. 5. Mai 1830, † 7. Okt. 1891.

**des Cars\***

(a. d. S. Pérusse).

Katholisch. — Paris, 75 Rue de Grenelle. — Urabel des Voitou, der daselbst 1027 erscheint und seine Stammreihe bis Audouin de Pérusse (Perugia?), Seigneur de St. Bonnet (Dep. Haute-Vienne) 1281 zurückführt; Erhebung der (1792 veräußerten) Pfracht Les Cars (ebenda) um 1300; Erhebung der Pfracht Les Cars zur Gfshaft 1578; Einführung am Kgl. Hofe von Frankreich als Marquis 20. Febr. 1763; Pair von Frankreich 17. Aug. 1815; franz. Duc (primog.) März 1816 (erloschen 1822); franz. Duc (primog.) des Cars und Pair von Frankreich 30. Mai 1826. — S. Jahrg. 1874, S. 108.

Louis Albert François Philibert Auguste de Pérusse, 4. Duc des Cars, geb. Paris 20. April 1849, Sohn des 3. Duc François, geb. 7. März 1819, † 22. Sept. 1891, und seiner Gem. Elisabeth geb. de Bastard d'Estang, geb. 9. März 1824, verm. 18. Juli 1844, † 22. Aug. 1886; folgte seinem Vater; franz. Gptm. der Kef. des 104. Inf.-Rats; verm. Paris 8. Juli 1873 mit — Marie Thérèse a. d. S. der Comtesse Lafond, geb. . . . 13. Mai 1852.

**Kinder:** 1) Marie de Pérusse des Cars, geb. Paris 14. April 1874. [Paris.]  
2) François de Pérusse, Marquis des Cars, geb. Paris 5. Mai 1875. [. . . .]  
3) Augustine de Pérusse des Cars, geb. Paris 12. Aug. 1876. [. . . .]  
4) Médée de Pérusse des Cars, geb. Paris 13. Jan. 1882. [. . . .]

**Schwwestern.**

1. Marie Thérèse de Pérusse des Cars, geb. Paris 15. Okt. 1845; verm. Paris 27. Mai 1868 mit Henri Marquis de Ferronnans. [St.-Març la Jaille.]
2. Justine Marie Antoinette de Pérusse des Cars, geb. Herje 31. Juli 1851; verm. Paris 3. Juli 1872 mit Henri Comte de Murard. [Paris, 80 Rue de l'Université u. Breffe-sur-Grosne.]

**Vaters-Geschwister**

aus des Großvaters, des Duc Amédée François, geb. 30. Sept. 1790, † 18. Jan. 1868, Ehe mit Augustine Frédérique Joséphine du Bouchet de Sourches de Tourzel, geb. 10. Okt. 1799, verm. 25. Juni 1817, † 10. Okt. 1870.

1. † Amédée de Pérusse, Comte des Cars, geb. 1. April 1820, † 11. Jan. 1899; verm. Paris 9. Mai 1843 mit Mathilde de Coiffé Brillac, geb. 18. Jan. 1821, † 19. Nov. 1898.

**Töchter:** 1) Emilie Gabrielle Marie de Pérusse des Cars, geb. Paris 23. Febr. 1844; verm. Paris 25. Aug. 1874 mit Bertrand Comte de Montes-

quiou-Fezenjac, franz. Adm., Mtgl. des Komitees der Gen.-Insp. d. Marine. [Paris, 91 Rue de Grenelle.]

- 2) **Hélène** Adégonde Marie de Pérusse des Cars, geb. Paris 7. Aug. 1847; verm. zu Colombert 17. Okt. 1870 mit Henry Noailles Widbrington-Standish. [Paris.]
- 3) **Stephanie** de Pérusse des Cars, geb. Paris 21. Jan. 1862; verm. Paris 8. Jan. 1889 mit Ludovic de Bertier, Comte de Sauvigny. [Sauvigny-les-Bois, Donne, u. Paris, 91 Rue de Grenelle.]
2. † **Augustin** de Pérusse, Vicomte des Cars, geb. 21. Juni 1821, † 7. Sept. 1860; verm. Neapel 11. Mai 1852 mit — Alexandrine Gfin von Lebzelttern, geb. 1. Jan. 1827. [Paris, 24 Cours-la-Reine, u. La Morosière par Ste Christine, Maine-et-Loire.]
- Kinder:** 1) **Charles** Joseph de Pérusse des Cars, geb. Paris 2. März 1855, Mönch. [Angers.]
- 2) **Marie Thérèse** Laurence de Pérusse des Cars, geb. La Morosière 6. Nov. 1857; verm. Paris 3. Juli 1877 mit Charles Comte d'Anthenaie. [Paris, 26 Cours-la-Reine, u. La Jailière, Loire inf.]
- 3) **Marie** **Énâide** Henriette de Pérusse des Cars, geb. Neapel 21. Febr. 1859, Karmeliterin. [Paris.]
- 4) **Marie** **Jeanne** Isabelle Mathilde Adégonde de Pérusse des Cars, geb. La Roche de Bran 14. Nov. 1860; verm. Paris 6. Juli 1881 mit Charles Comte de Cojzé Briillac, † 15. Juni 1899.
3. **Henriette** Adégonde de Pérusse des Cars, geb. La Roche de Bran 28. Okt. 1833; verm. Paris 15. Mai 1855 mit Charles Marquis de Mac Mahon, † 26. Sept. 1863. [Paris, 1 Avenue de Tourville, u. Le Cruguil.]

## Castigliano, f. Sismano. — Castiglione, f. Rospigliosi.

### Castries\*

(a. d. S. La Croix, im Mannesstamme erloschen).

Katholisch. — Die Familie La Croix aus Montpellier erwarb die Baronie de Castries (Dep. Hérault) 1495; franz. Marquis 1645; franz. Duc 1784, Duc (primog.) de Castries und Pair von Frankreich 4. Juni 1814. — S. Jahrg. 1891, S. 280, u. 1895, S. 343.

† **Edmond-Charles** Auguste de la Croix, Duc de Castries, geb. 16. April 1838, † 16. April 1886; verm. Paris 23. Mai 1864 mit — Iphigénie Freiin von Sina, geb. 1. Juli 1846 (wiederverm. Paris 15. Okt. 1887 mit Emmanuel Vicomte d'Harcourt.) [Schl. Castries, Hérault, und Paris, 9 Rue de Constantine.]

### Schwester.

**Elisabeth** Charlotte Sophie de la Croix de Castries, geb. Paris 13. Febr. 1834, Stfr.D.; verm. Paris 14. März 1864 mit Maurice de Mac Mahon, Duc de Magenta, † 17. Okt. 1893.

## (Gaulaincourt), f. Biczga. — (Cavendish), f. Devonshire. — (Cavendish-Ventind), f. Portland.

## Gaylus \*

(a. d. S. Robert de Lignerac).

Katholisch. — Mandelieu, Alpes Maritimes, Frankreich. — Die aus Limousin stammende Familie Robert de Lignerac (Dep. Corrèze) läßt sich dafselbst bis 1390 zurückverfolgen; Comte und Marquis de Lignerac um 1750; span. Duque de Gaylus (Dep. Tarn-et-Garonne) aus dem Erbe der Familie Lubières und Grand von Spanien 1. Klasse 3. Mai 1770; franz. Duc de Gaylus 1783; Pair von Frankreich 4. Juni 1814; Duc (primog.) de Gaylus 31. Aug. 1817. — (Erbe u. Nachfolger in der Würde des Duque de Gaylus ist [wegen seiner Abstammung von Marie Joséphe Vincente Roberte de Lignerac de Gaylus. vermählten Gteffe de Rouge] Arthur Marie Paul Augustin Comte de Rouge, laut kgl. span. Dekret vom 18. Sept. 1893). — S. Jahrg. 1891, S. 281.

Joseph François Robert de Lignerac, Duc de Gaylus, geb. Paris 29. Febr. 1820, Sohn des Duc Joseph Louis, geb. 29. Jan. 1764, † 23. Juli 1823, und seiner zweiter Gem. Adélaïde geb. Le Lièvre de La Grange, geb. 10. Sept. 1800, verm. 29. März 1819, † als Gteffe de St. Cyr de Nochemure 13. März 1844; Grand von Spanien 1. Kl.; verm. St. Clair-sur-Épte 29. Jan. 1851 mit — Joséphine Benoite Fournour, geb. Paris 18. Aug. 1824.

— — —

(Cenci=Bolognetti), s. Vicovaro. — Ceri, s. Borgheze. — Cerveteri, s. Ruspoli. — Cesaró, s. Colonna. — Chabot, s. Rohan. — (Chalencou), s. Polignac. — (Chapelle de Zumilhac), s. Richelieu. — Châtellerault, s. Hamilton. — Chaulnes, s. Lynes. — Chevreuse, s. Lynes.

## Chigi-Albani.

Katholisch. — Rom, Via del Corso 371. — Sienae Patrizierfamilie, die ihren Ursprung von den Sign. di Raccate, Conti d'Ardenghesco, herleitet und sich urkundlich bis um 1200 zurückverfolgen läßt; Conti di Suera um 1400; Wappenvermehrung (Rovere) um 1510; Patrizier von Rom durch Fabio Chigi (seit 1655 Papp Alexander VII.); Kfürst d. d. Preßburg 24. Okt. 1659; röm. Principe di Farnese (Prov. Rom) 1658; Marschall der heil. Kirche und Hüter des Konklave 1712; Ererbung der Albani'schen Jüdischomisse, sowie Namen- und Wappenreinigung mit Albani infolge der 27. Febr. 1735 geschlossenen Ehe des Agostino Fürsten Chigi, geb. 4. April 1710, † 29. Dez. 1769, mit Giustia, geb. 5. Jan. 1719, † 1786, des letzten Principe d'Albani, † 1852, Tante 3. Dez. 1834 — (die Urbinoer Patrizierfamilie Albani, die im 15. Jahrhundert aus Albanien dort eingewandert sein soll, erlangte das Patriziat von Venedig durch Giovan Francesco degli Albani [seit 1700 Papp Klemens XI.], den Kfürstenstand d. d. Wien 18. März 1710 und den Titel Principe di Soriano 14. Mai 1721). — S. Jahrg. 1860, S. 111, und 1891, S. 281. — Die Nachgeborenen führen den Titel Prinz u. Prinzessin Chigi-Albani.]

Mario Fürst Chigi-Albani, geb. Rom 1. Nov. 1832, Sohn des Fürsten Sigismondo, geb. 24. Aug. 1798, † 10. Mai 1877, und seiner Gem. Leopoldina geb. Doria-Rampolli, geb. 3. Dez. 1811, verm. 2. Juni 1829, † 22. März 1843, Marschall der heil. röm. Kirche und Hüter des Konklave, Patrizier von Siena u. Rom, Gbailli u. Großkreuz des Malt.-O. r.; verm. zu Sayn 1. Sept. 1857 mit — Antoinette Prüss. zu Sayn-Wittgenstein-Sayn Durchl., geb. 12. März 1839, O. d. des Malt.-O.

**Kinder:** 1) Br. Ludovico, geb. Ariccia 10. Juli 1866; verm. Rom 5. Juni 1893 mit Anna Aldobrandini a. d. H. der Principi di Carsina, geb. 8. Dez. 1874, † 17. Sept. 1898. [ . . . ]

**Mutter:** (1) Br. Sigismondo Pietro, geb. Rom 12. Dez. 1894.

(2) Bräuf. Laura Maria Caterina, geb. Rom 30. April 1898.

2) Bräuf. Eleonora, geb. Rom 29. Okt. 1871; verm. Rom 10. Jan. 1894 mit Enrico Marchese Inca della Rocchetta, Rgl. ital. Oberstl. im Kav. Rgt. Alessandria Nr. 14. [Rocchetta, Tanaro.]

3) Br. Francesco, geb. Rom 4. April 1881. [ . . . ]

### Schwwestern.

1. Bräuf. Angiola, geb. Rom 28. Mai 1837; verm. Rom 30. Nov. 1864 mit Flavio Conte Buonaccorsi. [Macerata.]

2. Bräuf. Virginia, geb. Rom 19. Febr. 1843, PD. J. M. der Kain; verm. Rom 29. Nov. 1860 mit Galeazzo Marchese Guidi di Bagno, † 17. Dez. 1893. [Mantua.]

**Ghimay, f. Niquet de Caraman. — (Choiseul), f. Braslin. — (Cito-Filomarino), f. Rocca. — Civitella-Cesi, f. Vorghese und Torlonia.**

## Clary und Aldringen\*.

Katholisch. — Wien, Herrngasse 9, und Teplitz. — Ursprünglich florentin. Familie, von der Bernardo Clario aus Cividale del Friule das böhm. Indigenat erhielt d. d. Prag 3. Juli 1363; die Stammreihe beginnt mit David Ritter von Clario 1543; Infolat im böhm. Ritterstande d. d. Prag 23. Juni 1563; Erwerbunng von Dobriezan (Bez.-Optrmsch. Saaz) um 1622; erbland.-böhm. Fehr 16. Okt. 1627; Kfzhr d. d. Wien 23. März 1641; Bestätigung des Lehnsstandes 26. Juni 1664; böhm. Of., sowie Ererbung der Hschft Teplitz und Kamern. Wappvereinigung mit Aldringen infolge der Vermählung des Hieronymus Fzhrn von Clary, † 1671, mit Anna Maria vw. von Müller, des einzigen Kfzhrn von Aldringen (Johann Altlinger, geb. Luxemburg . . . , R. R. Gen.-Feldmarschall, Kfzhr 17. Dez. 1627, KOf 10. März 1632, † 12. Juli 1634) Schwester, 23. Jan. 1666; KOf von Clary und Aldringen d. d. Pardubitz 16. Juni 1680; Errichtung des Fideikommisses Teplitz mit Graupen 1749; erbland.-öesterr. Fürst (primog.) mit dem Präd. „Hochgeboren“ d. d. Wien 27. Jan. 1767; KFürst (primog.) d. d. Wien 2. Febr. 1767; erb. Mtgl. des Herrnh. des öesterr. KKats 18. April 1861. — Besiz: die Hschft Teplitz-Graupen und die Allod.-Hschft Einsdorf in Böhmen. — S. Jahrg. 1836, S. 82; 1848, S. 109, und 1849, S. 108. — Die Nachgeborenen führen den Titel Graf u. Gräfin Clary und Aldringen mit dem Präd. Hochgeboren.

Maria Carlos Richard Fürst Clary und Aldringen Fürstl. Gnaden, geb. Wien 3. April 1844, Sohn des Fürsten Edmund Moriz, geb. 3. Febr. 1813, † 21. Juni 1894, und seiner Gem. Elisabeth, Alexandra geb. Ghin Ricquelmont, geb. 10. Nov. 1825, verm. 5. Dez. 1841, † 14. Febr. 1878; folgte seinem Vater; Kfzhr und erbl. Mtgl. des Herrnh. des öesterr. KKats, R. u. K. Km., GStat und Mittm. des n. a. Standes des Edw. im K. K. Edw.-Ill. Rgt Nr. 2; verm. Antonin 5. Juni 1873 mit — Felicie Bräuf. Radziwilk, geb. 25. Febr. 1849, EtrD. und R. u. K. PD.

**Kinder:** 1) Ghin Marie Leontine Elisabeth Felicie, geb. Teplitz 19. Sept. 1874. [Wien u. Teplitz.]

2) Of Johannes Baptist Maria Edmund Alexander Laurentius, geb. Teplitz 11. Aug. 1878. [ . . . ]

**Geschwister.**

1. **Hin** **Edmée** Karoline Luise Dorothea Theresie Marie, geb. Wien 13. Okt. 1842, Sitrd., ED. des Malt.-D.; verm. Venedig 26. Aug. 1867 mit Carlo Nicolis Conte di Robilant e Cereaglio, ehem. ital. Botfch. in London, † 17. Okt. 1888. [Turin.]
2. **Hf** **Siegfried** Franz Johann Karl, geb. Teplitz 14. Okt. 1848, K. u. K. Km. und a. G. u. b. W. am Kgl. württemb., sowie an den Gbzgl. Höfen von Baden und Hessen; verm. Wien 12. Febr. 1885 mit — Theresie **Hin** Kinsky a. d. H. der Fürsten Kinsky, geb. 10. Dez. 1867, Sitrd. [Stuttgart.]

**Kinder:** 1) **Hin** **Elisabeth** Alexandrine, geb. München 14. Dez. 1885.

2) **Hf** **Alfons** Maria, geb. Dresden 12. März 1887.

3) **Hin** **Sophie** Maria, geb. Adlerstotlez 2. Sept. 1891.

3. **Hf** **Manfred** Alexander Robert Johann Adalbert, geb. Wien 30. Mai 1852, K. u. K. Km., GMat u. Statthalter im Hzgt. Steiermark, Gürger von Wigstabl; verm. Wien 26. April 1884 mit — Franziska **Hin** Bejacevich von Beröcze, geb. 5. Juni 1859, Sitrd. [Graz.]

**Kinder:** 1) **Hf** **Edmund** Maria Ladislaus Alexander Athanasius Pius, geb. Wien 2. Mai 1885.

2) **Hin** **Marie** Karoline Celestine Felicie, geb. Hütteldorf 19. Mai 1886.

3) **Hin** **Dorothee**, geb. Wien 30. Okt. 1892.

**Vaters-Schwester**

aus des Großvaters, des Fürsten Karl Joseph, geb. 12. Dez. 1777, † 31. Mai 1831, Ehe mit  
Mozsle **Hin** Ghotel, geb. 21. Juni 1777, verm. 26. Okt. 1802, † 8. März 1864.

**Hin** **Felicie** Sidonie, geb. Wien 9. Okt. 1815, Sitrd. und K. u. K. Wd.;  
verm. . . . . 7. Juni 1845 mit Robert Altgn zu Salm-Keifferscheid-Kais,  
† 25. März 1875.

**Clermont-Tonnerre\*.**

Katholisch. — Ancy-le-Franc, Dep. Yonne; Clissoles, Dep. Eure, und Paris, 16 Avenue Bosquet. — Uradel der Dauphiné, der seine Abstammung auf Sibaud Seigneur de Clermont en Viennois (Dep. Isère) 1080 zurückführt; Connetable und erbl. Großmeister der Dauphiné, sowie Verleihung der Vicomté Clermont-en-Trivèze 30. Juni 1340; Erhebung der (1684 wieder verkauften) Gfschaft **Tonnerre** (Dep. Yonne) 1496; Erhebung der Baronie Clermont-en-Viennois zur Gfschaft 1547; franz. Duc de Clermont-Tonnerre und Pair von Frankreich 1572 resp. 1775; röm. Príncipe (primog.) 1823 (für Gaspard Vaulin). — S. Jahrg. 1875, S. 113, und 1891, S. 285.

**Gaspard** Aimé Charles Roger Duc de Clermont-Tonnerre etc., geb. Paris 17. Dez. 1842, Sohn des Duc Gaspard Louis Aimé, geb. 15. März 1812, † 19. Juli 1889, und seiner ersten Gem. Cécile geb. de Clermont-Montoison, geb. . . . . 1814, verm. 14. Okt. 1834, † 5. Dez. 1847; folgte seinem Vater; ehem. Botfch.-Sekr.; verm. Paris 5. Aug. 1868 mit — Françoise **Béatrix** de Moustier a. d. H. der Marquis de Moustier, geb. . . . . 5. Dez. 1847.

**Kinder:** 1) Aimé François Philibert Marquis de Clermont-Tonnerre, geb. Clissoles, Eure, 29. Jan. 1871; verm. Paris 3. Juni 1896 mit — **Elisabeth** de Gramont, geb. 23. April 1875. [Paris, 42 Avenue Kleber, und Schl. Clissoles, Eure.]

**Tochter:** Antoinette **Béatrix** de Clermont-Tonnerre, geb. Paris 5. Sept. 1897.

2) Marie Renée Françoise de Clermont-Tonnerre, geb. Paris 5. Mai 1885.

**Schwester.**

Anne Marie **Mélanie** de Clermont-Tonnerre, geb. Paris 13. Jan. 1847; verm. Paris 28. April 1870 mit Amédée Marquis de Lur-Saluces, † 2. Okt. 1894. [Paris, Rue de l'Université 78, und Filhot, Sauterne, Gironde.]

**Stiefmutter.**

vw. Duchesse Marie Jeanne Léontine de Clermont-Tonnerre, geb. de Nettancourt-Baubecourt, geb. Nancy 2. Dez. 1832; verm. Paris 31. Jan. 1857. [Paris, 41 Rue de l'Université.]

**Vaters-Brüder**

aus des Großvaters, des Duc Gaspard, geb. 27. Nov. 1779, † 8. Jan. 1865, Ehe mit Charlotte Melanie geb. de Carolfine Marquise d'Alchy, geb. 17. Nov. 1791, verm. . . . . † 22. Okt. 1874, vw. Gfin (Sippolyte, † 25. Okt. 1809) de Carolfine-Suverchy.

1. † Gaspard Vicomte de Clermont-Tonnerre, geb. 27. Okt. 1816, † 11. Juni 1849; verm. 28. Juni 1845 mit Sophie de Guignard de St. Priest, geb. . . . . 1824, † 22. Juni 1883.

**Kinder:** 1) Aimé Georges Henri Príncipe di Clermont-Tonnerre (erbt den seinem Urgroßvater Gaspard Paulin 1823 verliehenen röm. Príncipe-Titel von seinem Oheim Jules, geb. . . . . 1813, † 8. Dez. 1849), geb. Paris 9. Aug. 1846. [Paris, 1 Rue du Regard, und St. Petersburg, Bagentorps.]

2) Isabelle Charlotte Sophie, geb. Glisolles 6. März 1849; verm. Paris 13. Juni 1873 mit Henri Comte d'Urfel, † 9. Sept. 1875.

2. † Aynard Comte de Clermont-Tonnerre, geb. 2. Sept. 1827, † 14. Jan. 1884; verm. Ancy-le-Franc 12. Aug. 1856 mit — Victoire Marie Louise Gabrielle de la Tour du Pin-Chambly de la Charce, geb. Radepont 27. Juni 1836. [Paris, 7 Avenue de Billars.]

**Kinder:** 1) Aimé Charles Henri Comte de Clermont-Tonnerre, geb. Paris 6. Juni 1857, franz. Rittm. im Gen.-Stab des III. Korps; verm. Paris 14. April 1883 mit — Gabrielle de Goffé Briffac, geb. 11. April 1857. [Gbat. d'Alchy, Dife; Paris, 45 Rue de Varennes, und Rouen.]

**Kinder:** (1) Marie Joseph Victor Ferdinand Aynard de Clermont-Tonnerre, geb. Mourmelon 22. März 1884.

(2) Marie Joseph Charles Aimé Jean de Clermont-Tonnerre, geb. Mourmelon 16. Juni 1885.

(3) Marie Cécile Christiane Joséphine Catherine de Clermont-Tonnerre, geb. Saumur im Dep. Maine-et-Loire 21. Nov. 1886.

2) Louise Eugénie Marie Gabrielle de Clermont-Tonnerre, geb. Fontainebleau 13. Juli 1860; verm. Alchy im Dep. Dife 10. Okt. 1883 mit Humbert Marquis de la Tour du Pin-Gouvernet, franz. Rittm. im 11. Kür.-Rgt. [Lunéville.]

3) Henriette Marie Josephine Jeanne de Clermont-Tonnerre, geb. Paris 9. Juni 1866. [Paris.]

4) Pierre Louis Marie de Clermont-Tonnerre, geb. Paris 17. Aug. 1870. [. . . .]

**Urgroßvaters-Bruder**

aus des Ur-Urgroßvaters, des Duc Gaspard, geb. 16. Aug. 1688, † 16. März 1781, 1. Ehe mit Antoinette Votier de Rovion, geb. . . . . 1698 (?), verm. . . . . 1718 (?), † 27. Aug. 1754.

† François Joseph Marquis de Clermont-Tonnerre, geb. 11. Jan. 1726, † 1. Mai 1809; verm. II) . . . . mit Marie Louise de Guilloteau de Montuffon, geb. . . . . 1758, † 20. Nov. 1845.

**Sohn:** † Aurore André Comte, nachher Marquis de Clermont-Tonnerre, geb. 14. Jan. 1799, † 21. Jan. 1878; verm. . . . . mit Victoire Guyot, geb. 20. Jan. 1827, † 3. Sept. 1859.

**Kinder:** (1) Marie Louise Blanche de Clermont-Tonnerre, geb. Verneuil 31. Okt. 1856; verm. St. Niziel 27. Nov. 1878 mit Raoul Comte Chandon de Briailles. [Cernay.]

(2) Marie André Gaspard Elie Marquis de Clermont-Tonnerre, geb.

Schl. Verneuil 25. Dez. 1857, franz. Optm. im 3. Zuaven-Regt; verm. Boucq 1. März 1889 mit Henriette a. d. H. der Barone Viat de Braur, geb. 12. Aug. 1862, † 24. Dez. 1896. [Konstantine.]  
 Töchter: Marie Louise de Clermont-Tonnerre, geb. Boucq 30. März 1894.

## Cleveland\*

(a. d. H. Vane-Powlett; im eigenen Stamme erloschen).

Anglistisch. — Aus Wales stammende Familie, die ihren Ursprung von Howell ap Vane of Monmouth um 1060 herleitet; Ritter 19. Sept. 1356; Erwerbung von Raby Castle um 1600; Baron Barnard of Barnard Castle 25. Juli 1699; Viscount Barnard und Earl of Darlington 3. April 1754; William Henry 3. Earl of Darlington, geb. 27. Juli 1766, † 29. Jan. 1842, heiratete Lady Catherine Margaret Powlett, des 5ten Duke of Bolton Tochter, und wurde Marquess of Cleveland (Distrikt im Norden von Yorkshire) 5. Okt. 1827; Duke of Cleveland und Baron Raby of Raby Castle 15. Jan. 1833 — alles im Peerage von England. — S. Jahrg. 1877, S. 238.

† Harry Vane-Powlett, 4. Duke of Cleveland, geb. 19. April 1803, † 21. Aug. 1891; verm. Scheveningen 2. Aug. 1854 mit — Lady Catherine Lucy Wilhelmine Stanhope a. d. H. der Karls Stanhope, vw. Lady (Archibald Primrose a. d. H. der Karls of Rosebery, † 23. Jan. 1851) Dalmeny, geb. Scheveningen 1. Juni 1819. [17 St. James Square, London SW, u. Battle Abbey, Sussex.]

## Coligny, f. Lucinge.

## Collalto\*.

Katholisch. — Wien, Rathausstr. 21 und Armbrustergasse 33, Pirnitz und Ungarisch in Mähren. — Ahnherr: Ramboldo I. in curte Iovadina bei Treviso 930; Conte di Treviso 1174; Marchese d'Ancona 1304; Patriegier von Venedig 1306; Erwerbung von Collalto (ital. Prov. Treviso) 1372; Kfz 1610; Erwerbung der Hschaft Pirnitz in Mähren 2. April 1623; Stiftung des Bittelkommisjes Pirnitz-Tscherna-Deutschruboleg 5. Juni 1628; böhm. Infolat d. d. Wien 9. Juni 1707 und 10. März 1781; Ausdehnung des Kfzstandes d. d. Wien 4. März 1730; oesterr. Fürst (primog.) von Collalto mit dem Präd. „Hochgeboren“ d. d. Wien 22. Nov. 1822. — S. Jahrg. 1836, S. 83; 1848, S. 110; 1849, S. 109, u. 1891, S. 287. — Die Nachgeborenen führen den Titel Graf u. Gräfin von Collalto mit dem Präd. Hochgeboren.

Emmanuel Joseph Anton Fürst von Collalto Fürstl. Gnaden, geb. Ungarisch 24. Dez. 1854, Sohn des Fürsten Eduard, geb. 17. Okt. 1810, † 24. März 1862, und seiner Gem. Karoline geb. Gfin Apponyi, geb. 18. Juli 1814, verm. 4. Nov. 1834, † 23. Juni 1886; folgte seinem Vater.

### Schwester.

Gfin Julie Karoline Therese, geb. Ungarisch 5. März 1838, StkD.; verm. Wien 8. April 1861 mit Eduard Gfin von Walderdorff, † 7. Okt. 1887. [Schl. Klosterbrunn bei Litzienfeld, Niederösterreich.]

### Vaters-Bruder

aus des Großvaters, des Fürsten Anton, geb. 6. März 1784, † 23. Nov. 1854, Ehe mit Karoline Gfin Apponyi, geb. 31. Aug. 1790, verm. 7. Jan. 1810, † . . .

† Gf Alfons, geb. 19. Juli 1814, † 28. Juni 1890; verm. Wien 10. Mai 1840 mit Jda Gfin Kollaredo-Mannsfeld, geb. 13. Febr. 1816, † 5. Juni 1857.

**Kinder:** 1) Gfin Margarete Juliane, geb. Pirnitz 29. Mai 1841, StfrD.; verm. Staaz 1. Juli 1860 mit Ferdinand Gfin Piatti. [Loosdorf in Niederösterreich, und Wien, am Hof 13.]

2) Gf Octavian Anton Salvator, geb. Pirnitz 5. Mai 1842, Herr der Schlösser Colalto u. San Salvatore, Prov. Treviso, K. u. K. Km. u. GMr des Deutschen D.; verm. Lich 31. Jan. 1865 mit — Anna Wzff. zu Solms-Hohensolms-Lich Durchl., geb. 2. Juni 1844, StfrD. [Graz.]

**Kinder:** (1) Gfin Marie-Therese Ida Karoline Cäcilie Juliane, geb. Wien 22. Dez. 1866. [Graz.]

(2) Gf Kambald Alons Ferdinand Ludwig Hermann, geb. Lich 10. Febr. 1868, K. u. K. Km. und Lt. der Res. des Drag.-Rgts Gf Paar Nr. 2; verm. Wien 9. Okt. 1892 mit — Gabriele Gfin v. Abensperg u. Traun, geb. 25. April 1873, StfrD. [San Salvatore.]

(3) Gf Manfred Eduard, geb. San Salvatore 18. Jan. 1870. [. . .]

(4) Gfin Mathilde Leopolda Agnes Juliana, geb. San Salvatore 28. Jan. 1873, StfrD.; verm. Graz 27. Febr. 1897 mit Heinrich Gfin von Fünfkirchen, K. u. K. Km. und Lt. im Drag.-Rgt Gf Paar Nr. 2. [Mährisch-Weißkirchen.]

## (Colley-Bellesley), f. Wellington.

## Colonna.

Katholisch. — Römische Patrizierfamilie, der die Päpste Marcellinus 304, Sixtus III. 432, Stephan IV. 816 und Fabrian III. 884 entsprossen sein sollen und die von Pietro de Colonna (Burg bei Rom, 1298 zerstört) 1100 an ihre Stammreihe aufweist; ein Ur-Urenkel desselben, Giovanni III., hatte drei Söhne, von denen (der älteste?) Sellarra Colonna den (französischen?) Marquisitel 1289 und Wappenvermehrung (eine goldne Krone) 17. Jan. 1328 erhielt; die beiden anderen Söhne Giovanni stifteten die folgenden Linien I und II, während die III. Linie den Ansel eines Pietro Colonna als ihrem Ahnherrn betrachtet, der der Vater des obengenannten Giovanni III. gewesen zu sein scheint. — S. Jahrg. 1836, S. 87; 1848, S. 112, und 1849, S. 112.

### I. Linie: Colonna di Paliano.

Stammvater: Agapito Colonna, geb. um 1250, † um 1300; Patrizier von Neapel durch Otto Colonna (seit 1417 Papst Martin V.); Erb-Groß-Connetable des Kgr. Neapel, Duca di Paliano (Brod. Rom) 1520, Principe di Paliano 1572; die folgenden Äste stammen von . . .

#### 1. Ast: Principi e Duchi di Paliano\*.

Rom, Palais Colonna, Piazza S. S. Apostoli 86. — Stammvater: Marco Antonio II., Ascenio's und der Johanna von Aragon Sohn; erster Principe des röm. Stuhles 1710; Grand von Spanien 1. Kl. 17. Juni 1739; Principe d'Avella und Duca di Turfi durch Erbschaft a. d. H. Doria-Turfi 24. Nov. 1749.

Marco-Antonio Principe Colonna, Principe und Duca di Paliano, Duca di Marino, Duca di Turfi, Signore di Genazzano etc., erster Principe des römischen Stuhles, geb. Neapel 8. April 1844, Sohn des Principe Giovanni, geb. 27. Jan. 1820, † 12. März 1894, und seiner Gem. Isabelle Alvarez de Toledo a. d. H. der Marchesi di Villafranca, geb. 7. Juli 1823, verm. 20. Febr. 1843, † 9. Aug. 1867; folgte seinem Vater, GMr des Malt.-D.; verm. Rom 8. Mai 1875 mit — Teresa Caracciolo a. d. H. der Duchi di S. Teodoro, geb. Neapel 6. Nov. 1855.

**Töchter:** 1) Isabella Colonna, geb. Rom 12. Febr. 1879. [Rom.]

2) Vittoria Colonna, geb. London 29. Nov. 1880. [Rom.]



**Geschwister.**

1. Vittoria Colonna, geb. Neapel 10. April 1846; verm. Neapel 30. Nov. 1867 mit Francesco Sforza Cesarini, Duca di Segni, † . . Juni 1899. [Rom.]
  2. Fabrizio Colonna, Principe d'Avella, geb. Rom 28. März 1848, Senator des Kr. Italien; verm. Rom 20. Mai 1878 mit — Olympia Doria Pamphilj Landi a. d. F. der Fürsten von Torriglia, geb. 21. Okt. 1854. [Rom.]
- Kinder:** 1) Marco Antonio Colonna, geb. Rom 25. Juli 1881. [ . . . ]  
 2) Mascario Colonna, geb. Neapel 8. Aug. 1883.  
 3) Marozia Colonna, geb. Rom 13. März 1885.  
 4) Margherita Colonna, geb. Rom 6. Juni 1890.
  3. Bianca Colonna, geb. Neapel 19. März 1850, (D. des Kalk.-D.; verm. Neapel 21. Sept. 1874 mit Giovanni Andrea de Sangro, Principe di Fondi, † 19. Okt. 1890. [Neapel.]
  4. Livia Colonna, geb. Neapel 1. Nov. 1855; verm. Neapel 8. Sept. 1876 mit Ferdinando Alvarez de Toledo, Conte di Galtabellota. [Neapel.]
  5. Prospero Colonna, Principe di Sonnino, geb. Neapel 18. Juli 1858; verm. Rom 26. Nov. 1884 mit — Maria Massimo a. d. F. der Duchi di Mignano, geb. 30. Juli 1859. [Rom, Villino Massimo, Via S. Basilio.]

**Söhne:** 1) Mario Colonna, geb. Rom 28. Febr. 1886.  
 2) Pietro Colonna, geb. Rom 23. Mai 1891.  
 3) Fabrizio Colonna, geb. Rom 12. Okt. 1893.

**Vaters-Bruder**

aus des Großvaters, des Principe Asprero Colonna-Doria, geb. 10. Sept. 1787, † 8. Febr. 1847, Ehe mit Marie Gatteano a. d. F. der Pr. di San Ricardo, geb. . . . 1787, verm. 20. März 1819, † 15. Febr. 1876.

Edoardo Colonna, Principe di Summonte, geb. Neapel 2. Juli 1833; verm. Neapel 29. April 1863 mit — Maria Serra a. d. F. der Duchi di Cardinale, geb. Neapel 1. Mai 1844. [Neapel, Riviera di Chiaia 270.]

- Kinder:** 1) Luciano Colonna, geb. Neapel 30. März 1866, Rgl. ital. Lt. der Kav.; verm. Villa Montalto, Frascati, 12. Sept. 1895 mit — Adele Borghefe, geb. 26. Nov. 1874. [Verona.]
- 2) Giovanna Colonna, geb. Neapel 11. Mai 1867; verm. Neapel 30. April 1896 mit Guglielmo Marchese Imperiali a. d. F. der Principi di Francavilla. [Brüssel.]
  - 3) Anna Colonna, geb. Neapel 26. Juli 1868; verm. Neapel 12. Dez. 1889 mit Ferdinando Marchese Nunziante di San Ferdinando. [Neapel.]
  - 4) Stefano Colonna, geb. Neapel 22. Febr. 1870; verm. Neapel 16. Febr. 1893 mit — Maria Cianciulli, geb. . . . 27. Mai 1876. [ . . . ]
- Tochter:** Maria Colonna, geb. . . . 21. Jan. 1899.
- 5) Maria Colonna, geb. Neapel 25. Aug. 1871. [ . . . ]
  - 6) Teresa Colonna, geb. Neapel 9. April 1876. [ . . . ]
  - 7) Livia Colonna, geb. Neapel 24. Nov. 1879. [ . . . ]

**2. Abt: Principi di Stigliano\*.**

Neapel. — Stammvater: Marc Antonio, † 1659, verm. mit Isabella Gioeni di Cardona, des Lorenzo Principe di Castiglione (Sizilien) Erbtöchter; Principe di Sonnino e di Galatro 1688; Principe di Stigliano (Prov. Potenza) e d'Aliano, Marchese di Castelnuovo 1716; Grand von Spanien 1. Kl. 6. Febr. 1764; Substitution des Andrea . . . als 3. Principe di Stigliano 1796. — S. Jahrg. 1836, S. 172.

Gioacchino Colonna, 6. Principe di Stigliano und Principe d'Aliano, Marchese di Castelnuovo, Signore di Mianello, S. Arcangelo, Roccanova, Melito e Miughiano, röm., venet. und neapol. Patrizier, geb. Neapel 25. Juli 1809, Sohn des Principe Ferdinando, geb. 16. Juni 1785, † 12. Okt. 1834, und seiner ersten Gem. Giovanna Doria a. d. F. der Principi d'Angri, geb. 7. Febr. 1790, verm. 20. Nov. 1806, † 31. Aug. 1817; folgte seinem Bruder, dem Principe Marco

Antonio, geb. 5. Juli 1808, † . . . ; ital. Senator, Gen.-Rmtdt der Guardia Nazionale von Neapel, Präfect des Rgl. Schlosses zu Caserta; verm. I) Neapel 2. Juni 1842 mit Amalia Acquaviva d'Aragona a. d. F. der Duchi d'Altri, Conti di Conversano, geb. 12. Aug. 1811 † 19. Juli 1860; II) Neapel 26. März 1873 mit — Cecilia Colonna a. d. F. der Principi Stigliano, geb. 1. Aug. 1836 (s. unten).

### **Halbbrüder**

aus des Vaters zweiter Ehe mit Anna Dorcia, der oben genannten Giovanna Schwester, geb. 29. Aug. 1792, verm. 4. Juni 1819, † 5. April 1852.

† Andrea Colonna, geb. 26. Febr. 1820, † 28. Juli 1872; verm. 20. Juli 1854 mit Celeste Isidoro, geb. 5. Sept. 1827, † 24. Mai 1870.

**Kinder:** 1) Ferdinando Marco Antonio Giuliano Colonna, Principe di Galatro, geb. Neapel 12. April 1858 [Neapel]; verm. Paris 11. Febr. 1885 mit — Evelyn Julia Bryant, geb. Downieville, Nevada, U. St. von N. America, 12. Nov. 1861. [Delmonico, Californien.]

**Kinder:** (1) Andrea Marcantonio Ferdinando Colonna, geb. Paris 14. Dez. 1885.

(2) Bianca Amalia Celeste Colonna, geb. Paris 27. März 1887.

(3) Marcantonio Colonna, geb. Paris 7. Jan. 1889.

2) Amalia Adelaide Cecilia Colonna, geb. Neapel 20. März 1860; verm. Neapel 24. Febr. 1892 mit Leopoldo Torlonia, Duca di Poli e di Guadagnolo.

### **Vaters-Brüder**

aus des Großvaters, des Fr. Andrea, geb. 21. Nov. 1748, † 9. Juli 1820, Ehe mit Cecilia Russo a. d. F. der Principi della Motta S. Giovanni, geb. 28. Juni 1759, verm. . . . , † 16. Dez. 1833.

1. † Marco Antonio Colonna, geb. 16. Aug. 1786, † 16. Febr. 1853; verm. 20. Aug. 1827 mit Clementina Raimondi, geb. 3. Sept. 1803, † 9. Mai 1884.

**Kinder:** 1) Landolfo Colonna, geb. Neapel 26. Juli 1829, Rgl. ital. Oberstlt. der Res.; verm. Neapel 22. Juli 1862 mit — Olga Obrescoff, geb. Paris 5. Okt. 1842. [Neapel.]

**Kinder:** (1) Giuliano Colonna, geb. Neapel 9. Sept. 1875.

(2) Costanza Colonna, geb. Neapel 21. Okt. 1876.

(3) Ottavia Colonna, geb. Neapel 30. Juni 1879.

(4) Vittoria Colonna, geb. Neapel 7. Sept. 1880.

(5) Maria Clelia Colonna, geb. Neapel 3. Nov. 1881.

(6) Lucia Colonna, geb. Neapel 18. Dez. 1882.

2) † Carlo Colonna, geb. 2. Juni 1831, † 14. Juni 1897; verm. Civitavecchia 24. Febr. 1873 mit — Teresa Barbieri, geb. Rom 3. Sept. 1851. [Neapel, Riviera di Chiaia 10.]

**Kinder:** (1) Fabio Colonna, geb. Casale 17. Aug. 1874. [Neapel, Riviera di Chiaia 10.]

(2) Egidio Colonna, geb. Verona 17. März 1876.

(3) Prospero Colonna, geb. Rom 10. März 1879.

(4) Maria Luisa Colonna, geb. Florenz 24. Jan. 1886.

3) Cecilia Colonna, geb. Palermo 1. Aug. 1886; verm. Neapel 26. März 1873 mit Gioacchino Colonna, späterem Principe di Stigliano (s. oben).

4) Enrico Colonna, geb. Neapel 13. Juli 1838; verm. Neapel 18. Mai 1862 mit — Cecilia Colonna a. d. F. der Principi Stigliano, geb. 21. Febr. 1836 (s. unten). [Neapel.]

**Sohn:** Marcantonio Colonna, geb. Brindisi 10. Juli 1863, Rgl. ital. Lt.; verm. Padua 23. Nov. 1895 mit — Imogene Forti, geb. Padua 20. Sept. 1872. [Neapel.]

**Sohn:** Gioacchino Colonna, geb. Roventa Padovana 27. Sept. 1896.

5) Vittoria Colonna, geb. Caserta 18. Sept. 1843. [. . .]

- 6) **Giuseppina Colonna**, geb. Aversa 19. März 1845; verm. Neapel 22. Juli 1889 mit Ferdinando della Rocca. [Neapel.]
- 7) **Agata Colonna**, geb. Caserta 30. Okt. 1846. [ . . . ]
- 2) † **Carlo Colonna**, geb. 4. Nov. 1787, † 23. Dez. 1860; verm. 14. Jan. 1831 mit **Emilia Giardulli**, geb. 24. Jan. 1808, † 23. Sept. 1880.
- Kinder:** 1) **Ferdinando Colonna**, geb. Neapel 27. Febr. 1838, Rgl. ital. Optm. der Ref.; verm. Neapel 4. Nov. 1865 mit — **Carlotta Arnulfi**, geb. Turin 2. Dez. 1847. [Neapel.]
- Sinder:** (1) **Carlo Colonna**, geb. Amalfi 28. Jan. 1867, Rgl. ital. Lt. im 21. Kav.-Rgt. [Neapel.]
- (2) **Emilia Colonna**, geb. Turin 4. Juni 1872.
- 2) **Vittoria Colonna**, geb. Caserta 9. Jan. 1841; verm. Neapel 8. Dez. 1860 mit **Alessandro d'Avola**, Rgl. ital. Div.-Gen. 3. D. [Neapel.]
- 3) † **Filippo Colonna**, geb. 15. Mai 1799, † 1. April 1870; verm. Caserta 8. Jan. 1834 mit **Marie Luise Hueber**, geb. 24. Febr. 1811, † 21. Mai 1893.
- Kinder:** 1) † **Andrea Colonna**, geb. 1. Sept. 1834, † 3. Okt. 1881; verm. Mailand 23. Juli 1863 mit **Bianca Capsoni**, geb. . . . , † 16. Febr. 1898.
- 2) **Cecilia Colonna**, geb. Neapel 21. Febr. 1836; verm. Neapel 18. Mai 1862 mit **Enrico Colonna-Stigliano** (s. oben).
- 3) **Gustavo Colonna**, geb. Neapel 18. Jan. 1838, Rgl. ital. RAdm.; verm. Neapel 10. Nov. 1870 mit — **Enrichetta Maftricola**, geb. Rom 26. Juni 1848. [Neapel.]
- Sohn:** **Filippo Colonna**, geb. Spezia 10. Dez. 1871.
- 4) **Luigi Maria Colonna**, geb. Caserta 17. Dez. 1844; verm. Mailand 2. Dez. 1875 mit **Giuseppina Faraggiana**, geb. . . . 1838, † 28. Okt. 1898. [Mailand.]

### Großvaters-Bruder

- aus des Urgroßvaters, des Principe Marcantonio, geb. 18. März 1724, † 16. Aug. 1796, Ehe mit **Giulia d'Avolos di Celenza**, geb. 21. Nov. 1728, verm. 27. Dez. 1745, † 27. Aug. 1802.
- † **Agnostino Colonna**, geb. 28. Aug. 1765, † 27. Dez. 1830; verm. Neapel 30. Mai 1799 mit **Giovanna Dumontier**, geb. . . . , † 28. Jan. 1855.
- Kinder:** 1) † **Marcantonio Colonna**, geb. 1. April 1813, † 11. Juni 1866; verm. Neapel 26. Jan. 1837 mit **Cleusina Ceccoli**, geb. 17. Dez. 1816, † 20. Juli 1896.
- Tochter:** **Vittoria Colonna**, geb. Neapel 23. Sept. 1840; verm. Neapel 6. Juni 1861 mit **Lorenzo a. d. S. der Baroni Sobrero**, † 15. Nov. 1886. [Rom.]
- 2) **Maria Colonna**, geb. Neapel 14. Mai 1818; verm. Neapel 7. Nov. 1861 mit **Pietro Sarmiento**, Rgl. ital. Gen.-Maj. a. D. [Neapel.]

### II. Linie: Colonna di Sciarra.

Stammvater: **Stefano VIII. Colonna**, Signore di Präneste (jetzt Palestrina, Prov. Rom) 1332, † 1334; Principe di Palestrina 1571; Veräußerung von Palestrina und Übertragung des Principatitels auf **Carbagnano** (Prov. Rom) 1630; Namensvermehrung mit di Sciarra um 1640; **Giulio Cesare Colonna di Sciarra**, Duca di Bassanello, Principe di Carbagnano, geb. 13. Mai 1702, † 1787, erwarb durch Heirat der Erbin des Urbano Barberini, Principe di Palestrina, † 28. Sept. 1722, Palestrina zurück und nahm den Namen Barberini-Colonna an 12. Mai 1728 (die aus Barberino di Val d'Arno, Prov. Florenz, stammende Familie Barberini hatte durch **Maffeo Barberini** [seit 1623 Pappst Urban VIII.] Palestrina um 1630 erhalten); die folgenden Äste stammen von zwei Söhnen des letztgenannten **Giulio Cesare Barberini-Colonna**.

#### 1. Ast: Colonna di Sciarra, Principi di Carbagnano\*.

Rom, Palast Sciarra. — Stammvater: **Urbano Barberini Colonna di Sciarra**, Principe di Carbagnano, Noviano e Nerola, Duca di Bassanello, Montelibretti e Anticoli Corrado cc., geb. 1733, † 1796. — S. Jahrg. 1849, S. 113.

**Maffeo Barberini-Colonna di Sciarra**, Principe di Carbagnano e Nerola, Duca di Bassanello e Montelibretti, Marchese di Correse, Conte di

Pallazzuolo, Barone e Signore di San Stefano *rc.*, geb. Rom 10. Sept. 1850, Sohn des Pr. Maffeo, geb. 1771, † 23. Dez. 1849, und seiner dritten Gem. (s. unten); folgte . . . ; Erb des Malt.-D.

### Mutter.

vm. *Prin*sa Carolina di Carbagnano, geb. d'Andrea, Marchesa di Pescopagano, geb. Neapel 15. Okt. 1820; verm. Neapel 17. Nov. 1848. [Rom.]

### 2. Ast: Barberini-Colonna, Principi di Palestrina\*.

(Im Mannesstamme erloschen.)

Rom. Palast Barberini. — Stammvater: Carlo Barberini-Colonna di Sciarra, Principe di Palestrina, Signore di Monte Castell S. Pietro, Signore di Capranica Prenestina *rc.*, Grand von Spanien 1. Kl., geb. . . . 1735, † . . . 1829. — S. Jahrg. 1849, S. 114.

† Enrico Barberini-Colonna di Sciarra, Principe di Palestrina e di Monte Castell S. Pietro, Signore di Capranica e S. Vittorino, geb. 26. März 1823, † 18. Febr. 1889; verm. Rom 2. Okt. 1853 mit — Teresa a. d. H. der Fürsten Orsini, geb. 1. Febr. 1835, ED. des Malt.-D.

**Söhne:** Maria Barberini-Colonna di Sciarra, geb. Castell Gandolfo 6. April 1872; verm. Rom 21. Nov. 1891 mit Luigi Sacchetti a. d. H. der Marchese Sacchetti, geb. 20. Dez. 1863, der in Folge seiner Vermählung durch kgl. ital. Dekret d. d. Monza 28. Juni 1892 die Titel Principe di Palestrina, Signore di Monte Castell San Pietro, Signore di Capranica Prenestina, und laut Dekret d. d. Rom 9. März 1893 für sich und seine Nachkommenschaft den Beinamen Barberini zu führen die Erlaubnis erhält. [Rom.]

**Söhne:** 1) Enrico Urbano Barberini, geb. Rom 24. Okt. 1892.

2) † Anna Barberini, s. Nekrolog.

3) Urbano Nazareno Barberini, geb. Rom 21. Okt. 1895.

4) Maffeo Nazareno Barberini, geb. Rom 14. Aug. 1897.

5) Francesco Agapito Barberini, geb. Palestrina 5. Nov. 1898.

### Bruder.

† Felice Barberini-Colonna di Sciarra, Duca di Castell-Vecchio, geb. 14. April 1817, † 15. Jan. 1880; verm. 29. April 1839 mit Giuliana Falconieri, geb. 28. Sept. 1820, † 5. Okt. 1849.

**Söhne:** 1) Anna Barberini-Colonna di Sciarra, geb. Rom 10. Dez. 1840, ED. der Kgin von Italien; verm. Rom 3. Okt. 1858 mit Tommaso Corsini, Principe di Sismano.

2) Luisa Barberini-Colonna di Sciarra, geb. Rom 30. März 1844; verm. Castello 3. Okt. 1863 mit Pietro Francesco Corsini, Marchese di Cajatico a. d. H. der Principe di Sismano.

### III. Linie: Colonna-Romano.

Sizilien. — Stammvater: Federigo Colonna, gen. Romano, Sohn des Giordano, der 1223 nach Sizilien kam; von Federigos Söhnen gründete der ältere den hier nicht in Betracht kommenden (noch gegenwärtig in Alcamo stehenden) Ast der Marchesi di San Teodoro 1303, der jüngere den folgenden Ast.

### Jüngerer Ast, Duca di Cesaró\*.

Palerma. — Stammvater: Giovanni Colonna-Romano (um 1290); Baron di Cesaró (Prov. Messina) 1332; Baron di Giumentini 1392; Duca di Cesaró 1644; Marchese di Giumentini 1694, Duca di Reitano 1756.

Giovanni Antonio Francesco Giorgio Landolfo Colonna, Duca di Cesaró e di Reitano, Marchese di Giumentini, Conte di S. Alessio, Barone di Zoppolo, Giancaascio *rc.*, geb. Rom 22. Jan. 1878, Sohn des Duca Calogero Gabrielle, geb. 30. April 1841, † 8. Juli 1878.

**Mutter.**

vv. Duchessa **Emelina** di Cesarò e di Reitano a. d. S. der Baroni Sonnino, geb. . . . ; verm. . . . Juli 1876 (wiederverm. . . . mit Michele de Renzi a. d. S. der Baroni di Montanaro e di San Bartolomeo). [Rom, Via Gaeta.]

**Vaters-Bruder.**

† **Francesco Colonna** Duca di Reitano, geb. 12. Sept. 1845, † 21. Aug. 1879; verm. . . . 23. Febr. 1870 mit — **Caterina** Cammarata, geb. . . . 1852.

**Conegliano\***

(a. d. S. Duchesne de Gillevoisin).

Katholisch. — Paris, 62 Rue de Bonthieu, und Schl. Ballon (Seine-et-Oise). — (Adrien Jeannot de Moncey, geb. zu Moncey 31. Juli 1754, † 20. April 1842, wurde franz. Duc [primog.] de Conegliano [Stadt in der ital. Prov. Treviso] 30. März 1806; Pair von Frankreich 4. Juni 1814 resp. 1819; Substitution des Alphonse Auguste Duchesne de Gillevoisin, Schwiegersohns des 1. Duc, bei dessen Ableben in dessen Titel (primog.) 21. Dez. 1825; derselbe wurde franz. Baron Duchesne-Conegliano 30. Okt. 1830 und ererbte den Titel Duc de Conegliano (primog.) 20. April 1842. — S. Jahrg. 1891, S. 293.

**Charles** Adrien Gustave Duchesne, Baron de Gillevoisin, Duc de Conegliano, geb. zu Paris 12. Nov. 1825, Sohn des 2. Duc Alphonse Auguste, geb. 30. Dez. 1791, † 19. Febr. 1878, und seiner Gem. Jeanne Françoise Hélène geb. Jeannot de Moncey, geb. 12. Aug. 1807, verm. 8. Nov. 1824, † 7. Okt. 1853, des 1. Duc de Conegliano Tochter; verm. Paris 9. Mai 1857 mit — **Aimée** Félicité Jenny a. d. S. der Barone Le Bavaiseur, geb. Rouen . . .

**Tochter:** Hélène Louise Eugénie Duchesne de Gillevoisin de Conegliano, geb. Paris 11. Juni 1858; verm. Paris 18. Dez. 1879 mit Armand Comte de Gramont, Duc de Lesparre.

**Corigliano**, s. Saluzzo. — (**Corfini**), s. Sismano. — (**Coffè**), s. Driffac. — **Courtenay**, s. Vauffremont. — **Crillon**, s. Valbes Verton. — (**Crussol**), s. Uzès. — **Cystria**, s. Lucinge.

**Czartoryski.**

Katholisch. — Paris, Hotel Lambert, Krakau u. Schl. Siemiatowa, Galizien. — Litauisches Dynastengeschlecht, abstammend von Gedymin, Gzgg von Litauen, † 1341; Erwerbung von Czartorysk (im russ. Gov. Wolhynien) um 1400, von Klewań (und Żuków?) um 1430; Anerkennung des Fürstenstandes d. d. Buda 14. Juni 1442; Bestätigung desselben für Litauen d. d. Lublin 25. Mai 1569 und für Polen d. d. Lublin 26. Mai 1569; erblb.-oesterr. Bestätigung des Fürstenstandes d. d. Wien 9. Juni 1785; Magnat von Ungarn 8. Juni 1808; Anerkennung des Fürstenstandes durch die Senats-Deputation des Kgr. Polen 1819. Errichtung eines Familienidealkommisses 16. Jan. 1897. — S. Jahrg. 1836, S. 95, und 1848, S. 119. — Die Nachgeborenen führen den Titel Prinz Czartoryski u. Prinzessin Czartoryska.

**Adam** Louis Fürst Czartoryski, Herzog von Klewań und Żuków ic., geb. Paris 5. Nov. 1872, Sohn des Fürsten Ladislaus, geb. 3. Juli 1828, † 23. Juni 1894, und seiner zweiten Gem. Marquerite geb. Prjzj. von Bourbon-Orléans, geb. 16. Febr. 1846, † 24. Okt. 1893; folgte seinem Vater.

**Bruder.**

Br. **Witold** Kasimir Philipp Johann, geb. Paris 10. März 1876. [Paris, Hotel Lambert, und Schl. Soluchowo, Posen.]

**Vaters-Geschwister**

aus des Großvaters, des Fürsten Adam, geb. 14. Jan. 1770, † 15. Juli 1861, Ehe mit Anna Przjś. Sapieha-Kobenińska, geb. . . . . 1798, verm. 25. Sept. 1817, † 24. Dez. 1864.

1. † Fürst Witold, geb. 6. Juni 1824, † 14. Nov. 1865; verm. Paris 30. Okt. 1851 mit — **Marie** Grfin Grocholska, geb. . . . ., derzeit Nonne im Kloster der barfüßigen Karmeliterinnen in Krakau.
2. † Przjś. Isabelle, f. Nekrolog.

**Großvaters-Bruder**

aus des Urgroßvaters, des Fürsten Adam Kasimir, geb. 1. Dez. 1784, † 19. März 1823, Ehe mit Isabella Dorothea Salbine Grfin von Flemming, geb. 3. März 1745, verm. 19. Sept. 1761, † 17. Juni 1835.

- † Br. Konstantin, geb. 28. Okt. 1773, † 23. April 1860; verm. I) 180. mit Angelika Przjś. Radziwiłł, geb. . . . . 1781, † 16. Sept. 1808; II) Wien 20. März 1810 mit Maria Dzierzanowicka, geb. . . . . 1790, † 28. Nov. 1842.

**Söhne:** a) 1r Ehe: 1) † Br. Adam, geb. 24. Juni 1804, † 19. Dez. 1880; verm. I) 12. Dez. 1832 mit Wanda Przjś. Radziwiłł, geb. 29. Jan. 1813, † 16. Sept. 1845; II) Römst 16. Febr. 1848 mit Elisabeth Grfin von Koscietec-Dziatynska, geb. 16. Aug. 1826, † 21. April 1896.

**Kinder:** a) 1r Ehe: (1) † Br. Roman, geb. 23. Nov. 1839, † 18. Febr. 1887; verm. Lemberg 6. Dez. 1873 mit — Florentine Grfin Dzieduszycka, geb. Lemberg 28. Mai 1844 (wiederverm. Kopeczynce 29. Mai 1892 mit Anton Wolniewicz; die Ehe wurde für nichtig erklärt und die Bewilligung erteilt, sich wieder dem Przjś. Gkartorska zu nennen, . . . . 1897). [Sablonów bei Kopeczynce in Galizien.] (2) Br. Anton Bogusław Adam, geb. Berlin 2. Jan. 1846. [Kotosowo bei Punitz in Posen.]

b) 2r Ehe: (3) Br. Konstantin Xaver Sigismund, geb. Posen 21. Sept. 1853; verm. Mala Wies 9. Jan. 1896 mit — Sophie Przjś. Lubomirska, geb. . . . . 1867. [Kotosowo.]

**Kinder:** a. Br. Johann Roman, geb. Warschau 8. Jan. 1897.

b. Przjś. Angela Elisabeth Eva, geb. Kotschow 6. Mai 1898.

(4) Przjś. Maria Helene, geb. Posen 29. Sept. 1855; verm. Kotosowo 12. Mai 1878 mit Stanislaus Grfin von dem Broels-Plater gen. von Eyberg. [Moszków, Galizien.]

(5) Br. Alexander Dzizislaw, geb. Posen 4. Jan. 1859; verm. Wien 17. Febr. 1884 mit — Marie Helene Magdalene Johanne Klara Leopoldine Zaleska, geb. 15. Nov. 1863. [Sielec bei Jutroschin in Posen.]

**Kinder:** a. Przjś. Elisabeth Marie Helene Martina Sophie Klementine, geb. Sielec 16. Dez. 1886.

b. Br. Alexander Olgard Johann Paul Anton, geb. Sielec 25. Okt. 1888.

b) 2r Ehe: 2) † Br. Alexander, geb. 7. Febr. 1811, † 9. Juli 1886; verm. Wien 20. Aug. 1840 mit Marcelline Przjś. Radziwiłł, geb. 18. Mai 1817, † 6. Juni 1894.

**Sohn:** Br. Marcel Adam Konstantin Michael Felix, geb. Weinhaus bei Wien 30. Mai 1841; verm. Paris 31. Juli 1866 mit — Suzanne de Riquet, Steffe de Saraman, a. d. H. der Princess de Chimay, geb. 20. Febr. 1844. [Krakau.]

3) Br. Georg Konstantin, geb. Dresden 24. April 1828, Herr der Schafft Wiagownica in Galizien, K. u. K. Rath und erbl. Mtgl. des Herrenh. des österr. Rathes; verm. Wien 2. Mai 1861 mit — Maria Johanna Czermak, geb. Prag 4. Mai 1835. [Wiagownica bei Jaroslaw.]

**Kinder:** (1) Przjś. Wanda, geb. Weinhaus-Wien 20. Aug. 1862.

(2) Br. Witold, geb. Weinhaus-Wien 10. Febr. 1864; verm. Lemberg 21. Febr.

- 1889 mit — Hedwig Gfin Dzieduszycka, geb. Lemberg 2. März 1867. [Pestkinie bei Jaroslaw und Paris, 2 Rue St. Louis-en-l'Isle.]  
 Kinder: a. Prjżi Maria, geb. Wien 24. Febr. 1890.  
 b. Prjżi Anna, geb. Weinhaus-Wien 18. April 1891.  
 c. Pr. Kasimir Augustin, geb. Pestkinie 7. Aug. 1892.  
 d. Pr. Georg Peter, geb. Pestkinie 23. Febr. 1894.  
 e. Pr. Wladimir Alexander, geb. Pestkinie 3. Nov. 1895.  
 f. Pr. Johann Franz, geb. Pestkinie 19. Febr. 1897.

## Gzertwertynski (Swiatopoff-).

kleineussisches Fürstengeschlecht; polnische Anerkennung des Fürstentums d. d. Lublin 5. Juni 1569; die folgenden Asten stammen von Wasili und Fiedor, Söhnen des Fürsten Fiedor (1495). — S. Jahrg. 1888, S. 275. — Die Nachgeborenen führen den Titel Prinz Swiatopoff-Gzertwertynski und Prinzessin Swiatopoff-Gzertwertynska.

### I. Linie der Alten Gzertwertnia.

Stammvater: Fürst Wenzel, † 1694, von dessen 3 Asten, Söhnen des Fürsten Gabriel, † 1740, die folgenden Äste stammen. — S. Jahrg. 1890, S. 275 u. 276.

#### 1. Ast.

Katholisch. — Hornygród in Wolynien. — Stammvater: Fürst Ladislaus, Starost von Utaifow, † 1785.

- Feliodor Fürst Swiatopoff-Gzertwertynski, geb. Hornygród . . . . . 1816, Sohn des Fürsten Martin Alexander, geb. . . . . † . . . . 1825, und seiner Gem. Bibiane geb. Schmielewska, geb. . . . . verm. . . . . † . . . . ; verm. Marianówna . . . . . 1845 mit — Amalie Gfin Stadnicka, geb. Marianówna . . . . .  
**Gedster:** 1) Prjżi Stanislaw, geb. Hornygród . . . . . 1845; verm. Hornygród mit Wenzel Mazaraki auf Krasnopol. [Krasnopol.]  
 2) Prjżi Auguste, geb. Dbarów . . . . . 1848; verm. Hornygród . . . . . 1870 mit Janusz Fürsten Swiatopoff-Gzertwertynski (s. 2. Ast).  
 3) Prjżi Octavia, geb. Dbarów . . . . . 1850; verm. Hornygród . . . . . mit August Mazaraki, † 31. Mai 1881, auf Rybczynce. [Rybczynce.]

#### Bruder.

- Pr. Edmund, geb. Hornygród . . . . . 1818; verm. Marianówna . . . . . 1848 mit — Camilla Gfin Stadnicka, geb. Marianówna . . . . . 1828. [Bohorzke.]  
**Söhne:** 1) Pr. Olgierd, geb. Bohorzke . . . . . 1848; verm. . . . . 1883 mit — Antoinette Sagatowska, geb. . . . . [Bohorzke.]  
 2) Pr. Witold, geb. Bohorzke . . . . . 1850; verm. Daszów . . . . . 1882 mit — Marie Gfin Potocza wv. Gfin (Adam, † 1878) Rzewuska, geb. . . . . [Daszów.]  
 3) Pr. Eduard, geb. Bohorzke . . . . . 1853; verm. Lubuń . . . . . 1885 mit — Sophie de Behzym, geb. Onaczowce . . . . . 1864. [ . . . . ]  
 4) Pr. Richard, geb. Bohorzke . . . . . 1855.

#### 2. Ast.

Katholisch. — Bloska und Dbarów in Wolynien. — Stammvater: Fürst Swiatoslaw, † 1759.

- Janusz Fürst Swiatopoff-Gzertwertynski, geb. Bloska . . . . . 1842, Sohn des Fürsten Gustach, geb. . . . . 1803, † . . . . Juli 1884, und dessen Gem. Julia geb. Jaroszynska, geb. . . . . 1815, verm. . . . . 1831, † . . . . . 1878, Herr der Güter der Alten Gzertwertnia und der Güter Dbarów u. Lobaczowka; verm. Hornygród . . . . . 1870 mit — Auguste Prjżi Swiatopoff-Gzertwertynska, geb. . . . . 1848 (s. 1. Ast).

**Geschwister.**

1. Brjñ. Olga Eva, geb. Woska 9. Dez. 1835; verm. I) Paris . . . 1856 mit August Br. Swiatopoff-Gjetwertynski, † . . . 1861 (s. unten); II) Paris . . . 1863 mit Ladislaus Graf Poninski, ehem. Kgl. ital. Gen.-Lt. und Gen.-Adjut. des Königs. [Florenz.]
2. Brjñ. Anna Selina, geb. Woska . . . 1841; verm. Paris 29. April 1868 mit Louis Roy de Loulab. [Paris.]
3. Br. August, geb. Woska . . . 1845. [Woska.]

**Vatersbruder**

- aus des Großvaters, des Fürsten Martin, geb. . . . 1762, † . . . 1833, Ehe mit . . .  
Gfin Ledochowska, geb. . . . 1770, verm. . . . 1792, † . . . 1840.
- † Br. August, geb. . . . 1815, † . . . 1861; verm. . . . 1856 mit — Olga Brjñ. Swiatopoff-Gjetwertynska, geb. 9. Dez. 1835 (s. oben).

**3. Abt.**

Orthodox und katholisch. — Moskau. — Stammvater: Fürst Wladimir, Starost von Utkow. † 1750; Anerkennung des Fürstentums durch die Senats-Deputation des Kgr. Polen 1822; kais. russische Bestätigung desselben 1845.

Boris Fürst Swiatopoff-Gjetwertynski, geb. Moskau 4. Febr. 1849, Sohn des Fürsten Wladimir, geb. . . . † 12. Nov. 1859; verm. . . . 1885 mit Wera Kassakow, geb. . . . † 24. Aug. 1890. [Wissenst bei Moskau.]

**Wächter:** 1) Brjñ. Eudoria Borissowna, geb. . . . .  
2) Brjñ. Nadeschda Borissowna, geb. . . . .

**Bruder.**

Br. Sergius, geb. Moskau 15./27. Juni 1853; verm. I) Nizza 5. Sept. 1876 mit Katharina Schupinsky, geb. 19. Mai 1858, (geschieden 1882); II) Moskau . . . 1885 mit Alexandrine Jessipow, geb. . . . , † 12. Mai 1899. [ . . . ]

**Vaters-Schwestern**

- aus des Großvaters, des Fürsten Boris, geb. . . . 1786, † . . . 1866, Ehe mit . . .  
Brjñ. Sagarin, geb. . . . 1804, verm. . . . 1821, † . . . 1880.
1. Brjñ. Nadeschda, geb. Moskau 21. Okt. 1823; verm. . . . mit Aleris Fürsten Trubekoi, † . . . 1855; C. D. J. M. der Kaiserin von Rußland. [ . . . ]
  2. † Brjñ. Prascovia, f. Nekrolog.
  3. Brjñ. Natalie, geb. Moskau 9. April 1828; verm. . . . mit Dmitri Fürsten Schahomstow, † . . . 1850. [ . . . ]

**Großvaters-Bruder**

aus des Urgroßvaters, des Fürsten Anton, geb. . . . 17 . . . , † . . . Mai 1794, Ehe mit Coléte Gfin Gholontemka, geb. . . . 17 . . . , verm. . . . 17 . . . , † 13. März 1840.

† Br. Konstantin Wladimir Anton, geb. 13./24. Juni 1792, † 12./24. Dez. 1871; verm. 12./24. Okt. 1824 mit Karoline Brjñ. Swiatopoff-Gjetwertynska, geb. 4./16. Nov. 1804, † 22. Jan. / 3. Febr. 1859.

**Sohn** (kath.): Br. Stanislaus, geb. Wilna 8./20. Mai 1838, Obr. Sr. M. des Kaisers von Rußland; verm. Warschau 16./28. Okt. 1874 mit Marie Gfin Broel-Plater, geb. 18./30. Nov. 1845, † 17. Febr. / 1. März 1895. [Skidel im Gouv. Grodno.]

**Kind:** (1) Br. Konstantin Joseph Maria, geb. Skidel 23. Aug. / 4. Sept. 1875. [ . . . ]

(2) Brjñ. Marie Karoline Josephine, geb. Skidel 26. Juli / 7. Aug. 1876; verm. Warschau 8./20. Juli 1895 mit Stephan Dembinski. [Krautau.]



- (3) Przjß. Hedwig Stephanie Maria Josephine, geb. Skibel 3./15. April 1878; verm. Warschau 11./23. Jan. 1897 mit Joseph Gfn Dyzkiewicz, Kais. russ. Kbrn.  
 (4) Przjß. Stephanie Hortense Thaida Marie Josephine, geb. Skibel 19. Nov. / 1. Dez. 1879.

## II. Linie der Neuen Czertwertnia zu Borowiczje.

Katholisch. — Warschau und Milanów im Gouv. Siedlee. — Stammvater: Fürst Ludwig, † . . . .; die folgenden Äste stammen von 2 Söhnen des Fürsten Felix Stephan, † 1756.

### 1. Ast.

Stammvater: Fürst Janus; Thomas, † . . . . 1818.

Stephan Fürst Swiatopoff-Czertwertynski, geb. Komargröb 15. Juli 1846, Sohn des Fürsten Ladislaus, geb. . . . . 1806, † . . . . 1870, ehem. türk. Offizier. [Tahiti.]

### Brüder.

† Br. Emanuel (geb. 24. Dez. 1850, † 6. Juli 1895); verm. Injyon bei Lublin 6. Juni 1888 mit — Maria Weffel, geb. Injyon 4. Sept. 1855. [Stefanówka.]

**Töchter:** 1) Przjß. Sophie, geb. Warschau 24. Sept. 1889.

2) Przjß. Honorine, geb. Dronzgow 3. Juli 1891.

### Mutter.

vv. Fürstin Honorine Swiatopoff-Czertwertynska, geb. Gfn Olizar, geb. Kasakówka 3. Mai 1824; verm. Wilna . . . . 1846. [Lemberg.]

### Vatersbrüder

aus des Großvaters, des Fürsten Ludwig, geb. . . . . 1775, † . . . . 1844, Ehe mit Zbawie Grocholska, geb. . . . . 1782, verm. . . . . 1804, † . . . . 1846.

1. † Br. Boris, geb. . . . . 1808, † . . . . 1863; verm. Injyomit 1836 mit — Karzissa Gfn Olizar, geb. Kasakówka . . . . 1816. [Dresden.]

**Töchter:** Przjß. Hedwig, geb. Komargröb . . . . 1842; verm. Dresden . . . . 1862 mit Stanislaus Karsti, † . . . . 1890. [Moskow.]

2. † Br. Galirt, geb. 26. Okt. 1809, † 29. Aug. 1888; verm. . . . . 1836 mit Sophie Kropinska, geb. . . . . 1819, † . . . . 1839.

**Sohn:** Br. Wladimir, geb. Woronzyn 26. Sept. 1837; verm. Lemberg 10. Juli 1872 mit — Marie Gfn Uruska, geb. Warschau 10. Juli 1863. [Warschau, 30 Krakauvorstadt, und Milanów.]

**Kinder:** (1) Br. Severin Franz Galirt, geb. Warschau 18. April 1873; verm. Warschau 11. Juni 1898 mit — Sophie Gfn Przejdzicka, geb. Warschau 15. Mai 1879. [Warschau und Suchowolja.]

Töchter: Przjß. Marie Josephine, geb. Warschau 22. März 1899.

(2) Br. Wladimir Felix, geb. Warschau 9. Juni 1874.

(3) Przjß. Sophie Hermance Galirt, geb. Milanów 15. Mai 1875, ehem. Hofstf. J. M. der Kaiserin von Rußland; verm. Warschau 29. Sept. 1897 mit Ladislaus Leo Gfn Zamonski. [Warschau.]

(4) Br. Ludwig Rudolf, geb. Milanów 12. Jan. 1877. [. . . .]

(5) Przjß. Marie Angela Severine, geb. Milanów 6. Juli 1880. [. . . .]

(6) Przjß. Wanda Hedwig Marie, geb. Warschau 10. April 1890.

3. † Br. Ludwig, geb. . . . . 1812, † Febr. 1880; verm. Wien . . . . 1869 mit — Helene von Zanke, geb. . . . . [Wien.]

### 2. Ast.

(Im Mannesstamme erloschen.)

Stammvater: Fürst Anton Nepomul, † 1830.

† Fürst Gottfried, † . . . . 1844; verm. . . . . 1818 mit Marie Gfn von dem Broele gen. Wlaser, geb. . . . . 1787, † 15. Juni 1825, auf Holotowczyna.

**Töchter:** Przjß. Emilie, geb. . . . . 20. Okt. 1819; verm. . . . . 24. Aug. 1835 mit Georg Br. zu Sayn-Wittgenstein-Sayn Durchl., † 21. März 1857.

## (Dadian), s. Mingrelieu. — (Davout), s. Auerstädt.

## Decazes\*.

Ratholisch. — Paris, 22 Avenue du Bois de Boulogne, und Schl. Lagrave, Dep. Gironde. — Elte Decazes, geb. St. Martin de Lage 28. Sept. 1780, † 24. Okt. 1860, wurde franz. Comte (primog.) 27. Jan. 1815; Pair von Frankreich 31. Jan. 1818; dänischer Hertug (primog.) af Glücksbjerg 14. Juni (Diplom 12. Juli) 1818; franz. Duc Decazes (primog.) 20. Febr. 1820. — S. Jahrg. 1874, S. 124.

Jean Elie Octave Louis Sever Amanien Duc Decazes und Hertug af Glücksbjerg (s. dort), geb. Paris 30. April 1864, Sohn des 2. Duc Louis, geb. 29. Mai 1819, † 17. Sept. 1888; folgte seinem Vater; Kgl. dän. Kbr.; verm. Paris 28. April 1888 mit Isabelle Singer, geb. 27. Jan. 1869, † 15. Nov. 1896.

**Kinder:** 1) Louis Jean Elie Comte Decazes, geb. Paris 28. Febr. 1889.

2) Marguerite Eberine Decazes, geb. Paris 29. April 1890.

3) Jacques Louis Elie Decazes, geb. Paris 31. Aug. 1891.

**Schwester.**

Wilhelmine Eugénie Octavie Pascalina Louise Decazes, geb. Paris 21. April 1865; verm. Paris 8. März 1886 mit Brandelys Deville Comte de Sardelys. [Tours.]

**Mutter.**

vm. Duchesse Eberine Rosalie Wilhelmine Anne Constance Decazes, geb. von Löwenthal, geb. Wien 8. Jan. 1846, G. des Kgl. bayr. Theresien-D.; verm. Paris 3. Aug. 1863. [Paris, 36 Avenue d'Éna.]

**Vaters-Schwester**

aus des Großvaters, des Hgg. Elie (s. oben) Ehe mit Eugénie Beauvoil de Ste Aulaire, geb. . . Sept. 1802, verm. 11. Aug. 1818, † 8. Aug. 1873.

Henriette Wilhelmine Eugénie Decazes, geb. Paris 24. Nov. 1824; verm. Paris 16. Aug. 1845 mit Leopold Baron Lefebvre, † 8. Jan. 1886. [Tournay.]

## Derneburg s. Münster von Derneburg.

## Devonshire\*

(a. d. H. Cavendish).

Anglikanisch. — 78 Piccadilly, London W; Chatsworth House und Hardwick Hall, Derby; Bolton Abbey, York; Compton Place, Cassbourne; Lismore Castle, Waterford. — Englische Familie, die ihre Abstammung von Sir John Cavendish, Lord-Derrichter 1366, herleitet; Sir William Cavendish wurde Lord Cavendish of Hardwick 4. Mai 1605 und Carl of Devonshire 7. Aug. 1618; der 4. Carl William wurde Duke of Devonshire und Marquess of Hartington 12. Mai 1694; Lord George Cavendish (Sohn des 4. Duke) Carl of Burlington und Baron Cavendish of Leighley 10. Sept. 1831; diese Titel wurden nach dem Ableben des 6. Duke William 17. Jan. 1858 mit den übrigen vereinigt — alles im Beerage von England. — S. Jahrg. 1877, S. 247.

Spencer Compton Cavendish, 8. Duke of Devonshire, geb. London 23. Juli 1833, Sohn des 7. Duke William, geb. 27. April 1808, † 21. Dez. 1891, und seiner Gem. Lady Blanche Howard a. d. H. der Carls of Carlisle, geb. 11. Jan. 1812, verm. 26. Aug. 1829, † 27. April 1840; folgte seinem Vater; Lord-Präs.

des Geh. Rats, Lord-St. und Custos Rotulorum von Derby, Bürgerm. von Eastbourne, Oberst der 2. Suffer Freiwill.-Art. und des 3. Bat. Esherwood Foresters, Kanzler der Universität Cambridge, Kr des Hofenb.-D. ic.; verm. Manfair 16. Aug. 1892 mit — Louise a. d. H. der Gfn von Alten, geb. 15. Jan. 1832, vw. (William, † 21. März 1890) Duchess of Manchester.

### Geschwister.

- Lady Louisa Caroline Cavendish, geb. Holkar Hall 16. März 1835; verm. London 26. Sept. 1865 mit Hon. Francis Egerton a. d. H. der Dukes of Sutherland, † 15. Dez. 1895.
2. † Lord Frederick Cavendish, geb. 30. Nov. 1836, † 6. Mai 1882; verm. Windsor 7. Juni 1864 mit — Hon. Lucy Caroline Lyttelton a. d. H. der Lords Lyttelton, geb. Hagley Park 5. Sept. 1841, ehem. Fräulein der Rgin. [21 Carlton House Terrace, London SW.]
3. † Lord Edward Cavendish, geb. 28. Jan. 1838, † 18. Mai 1891; verm. London 3. Aug. 1865 mit — Emma Elizabeth Lascelles a. d. H. der Karls of Harewood, geb. London 17. Nov. 1838, ED. der Prinz. Christian zu Schleswig-Holstein. [78 Piccadilly, London W.]

**Söhne:** 1) Victor Christian William Cavendish, geb. London 31. Mai 1868, MP. für West Derby, Rpt. der Derbyshire Yeomanry Cavalry; verm. Westminster 30. Juli 1892 mit — Lady Evelyn Emily Mary Fitzmaurice a. d. H. der Marquesses of Lansdowne, geb. Dereen 27. Aug. 1870. [78 Piccadilly, London W.]

**Kinder:** (1) Edward William Spencer Cavendish, geb. London 6. Mai 1895. (2) Tochter) . . . Cavendish, geb. . . . 20. April 1896.

2) Richard Frederick Cavendish, geb. Osborne 31. Jan. 1871, Lt. im 1. Vol.-Bat. des King's Own (Royal Lancaster) Rgt., MP. für Lonsdale; verm. Westwood, Notts, 31. Juli 1895 mit — Lady Maura Beauclerk a. d. H. der Dukes of St. Albans, geb. 20. Jan. 1876. [Ulverston.]

**Tochter:** . . . Cavendish, geb. London 22. Jan. 1897.

3) John Spencer Cavendish, geb. Windsor 25. März 1876, Lt. im 1. Life Guards Rgt. [London.]

### Vaters-Brüder

aus des Großvaters William Cavendish, geb. 10. Jan. 1783, † 14. Jan. 1812, Ehe mit Hon. Louisa O'Callaghan a. d. H. der Lords Eskmore, geb. . . . 1788, verm. 18. Juli 1807, † 18. April 1863.

† Lord George Cavendish, geb. 10. Aug. 1810, † 23. Sept. 1880; verm. 4. Juli 1835 mit Lady Louisa Lascelles a. d. H. der Karls of Harewood, geb. 10. Sept. 1812, † 10. März 1886.

**Kinder:** 1) Alice Louisa Cavendish, geb. London 18. Juli 1837, ED. der Rgin von Connaught; verm. London 22. Jan. 1863 mit Hon. Algernon Egerton a. d. H. der Dukes of Sutherland, † 14. Juli 1891.

2) James Charles Cavendish, geb. London 15. Nov. 1838, Oberst der Derby Rifle Volunteers, Rpt. a. D., Adjut. der Rgin. [3 Belgrave Place, London SW.]

3) Louisa Henrietta Cavendish, geb. London 29. Juli 1846; verm. London 14. April 1868 mit Henry Robert Brand, 2. Viscount Hampden, ehem. Gouv. von Neu-Süd-Wales. [. . .]

### Großvaters-Brüder

aus des Urgroßvaters, des Lords George Cavendish, 1. Karls of Burlington geb. 31. März 1754, † 9. Mai 1834 Ehe mit Lady Elizabeth Compton a. d. H. der Karls of Northampton, geb. 25. Juni 1760, verm. 27. Febr. 1782, † 7. April 1835.

1. † Hon. Henry Cavendish, geb. 5. Nov. 1789, † 5. April 1873; verm. I) 24. Okt. 1811 mit Sarah Hawkeney, geb. . . . 1789, † 1. Nov. 1817; II) 16. Juni 1819

- mit Frances Lambton a. d. F. der Karls of Durham, vw. Howard. geb. . . . ,  
 † 23. Nov. 1840.
- Kinder:** a) **1r Ehe:** 1) † William Henry Frederick Cavendish, geb. 31. Okt. 1817, † 11. März 1881; verm. 19. Aug. 1843 mit Lady Emily Lambton a. d. F. der Karls of Durham, geb. 17. Mai 1823, † 2. Nov. 1886.
- Kinder:** (1) Susan Louisa Cavendish, geb. Cobcote Lodge, Welwyn, 16. Mai 1848; verm. London 21. Juli 1877 mit Cecil Keljambe, 1. Baron Hamfresbury of Heselbeck and Ollerton. [2 Carlton House Terrace, London SW; Ollerton, Newark; Kirkham Abben, York; Heselbeck Hall, Northampton.]
- (2) Henry Frederick Compton Cavendish, geb. Ahot St. Lawrence, Welwyn, 6. Mai 1864, Lt. a. D.; verm. London 10. Juli 1888 mit — Lady Harriet Osborne a. d. F. der Dukes of Leeds, geb. 28. Juli 1867. [37 Eaton Pl., London SW.]
- Kinder:** a. Emily Georgiana Harriet Cavendish, geb. London 22. Dez. 1890.
- b. Evelyn Alice Beatrice Cavendish, geb. London 30. Juli 1892.
- c. Henry James Francis Cavendish, geb. Fairford, Petersfield, 17. Aug. 1893.
- d. George Sidney Godolphin Cavendish, geb. London 3. Dez. 1895.
- (3) Cecil Charles Cavendish, geb. Ahot St. Lawrence, Welwyn, 14. Mai 1855, Maj. im 2. Bat. Highland Light Inf.; verm. Jullundur, Indien, 4. März 1890 mit — Maud Henrietta Halliday, geb. Allahabad . . . [Ceylon.]
- Sohn:** Frederick George Cavendish, geb. Ahyabad, Indien, 2. Nov. 1891.
- (4) Spencer Frederick George Cavendish, geb. . . . 6. Jan. 1858, Apt. a. D. [ . . . ]
- b) **2r Ehe:** 2) † Francis Cavendish, geb. 6. Febr. 1820, † 12. Jan. 1893; verm. 1) 24. April 1856 mit Lady Elinor Fitzgibbon a. d. F. der Karls of Clare, geb. 13. März 1836 (getrennt 15. März 1866, wieder verm. . . . 1872 mit Victor Jean Pellet); II) Dublin 14. Okt. 1876 mit — Fanny Florence Spring, geb. . . . [ . . . ]
- Söhne:** a) **1r Ehe:** (1) Reginald Richard Frederick Cavendish, geb. im Haag 26. Febr. 1857; verm. Richmond 11. Sept. 1880 mit — Mary Constance Dupuis, geb. . . . [ . . . ]
- Kinder:** a. Rachel Muriel Constance Evelyn Cavendish, geb. London 18. Okt. 1882.
- b. Godfrey Lionel John Cavendish, geb. London 30. März 1884.
- c. Richard Charles Alexander Cavendish, geb. Richmond 6. Aug. 1885.
- d. Violet Gladys Diana Cavendish, geb. London 6. Febr. 1887.
- e. Beatrice Frances Dupuis Cavendish, geb. London 4. März 1888.
- f. Dorothy Alice Georgina Cavendish, geb. . . . 1891.
- (2) Alfred Edward John Cavendish, geb. Turin 19. Juni 1859, Maj. im Regt Argyll and Sutherland Highlanders und Dep.-Hilfs-Gen.-Adjut. des Distrikt-Kmdrs in Dublin; verm. London . . . 1886 mit — Alice Isabella van der Vahl, geb. Durban in Natal . . .
- Sohn:** Ralph Henry Cavendish, geb. Capetown 27. April 1887.
- (3) Ernest Lionel Francis Cavendish, geb. Paris 2. Febr. 1863, Kais. ind. Staatsbeamter; verm. London 23. Febr. 1886 mit — Jessie Jenkins, geb. Westhouse 14. Mai 1867. [Bellora.]
- Sohn:** Alwyn Lionel Compton Cavendish, geb. Mysore 26. März 1890.
- b) **2r Ehe:** (4) Nigel Frederick Rupert Cavendish, geb. Castbourne 22. Jan. 1879. [ . . . ]
- 3) † Charles Cavendish, geb. 24. Sept. 1822, † 21. Dez. 1890; verm. I) 27. Okt. 1847 mit Felicia Lygon a. d. F. der Karls Beauchamp, geb. 27. Juni 1825 † 29. Okt. 1848; II) 25. Juni 1863 mit Louisa Godburn, geb. . . . † 25. April 1869; III) . . . Juni 1873 mit — Mary Gregg, geb. . . . [ . . . ]

**Söhne:** a) **2r Ehe:** (1) † Louis Cavendish, f. Nekrolog.

b) **3r Ehe:** (2) Charles George Cavendish, geb. Hyde 5. Juli 1874; verm. . . . . 27. Juli 1895 mit — Virginia Fox, geb. . . . . [ . . . . ]

4) † George Cavendish, geb. 9. Jan. 1824, † 21. Jan. 1889; verm. **Darmouth** 16. Okt. 1848 mit — Emily Victorina Elizabeth a. d. H. der Hrs Rumbold, geb. Woodhall . . . . 1829 (getrennt 4. Juni 1866; Kreifrau von Delmar [laut kgl. preuß. Allerh. Kab.-Ordre d. d. Nabelsberg 26. Juni 1869], wiederverm. **Paris** 20. Aug. 1870 mit Gaston Comte de La Rochefoucauld).

**Kinder:** (1) William Henry Alexander George Delmar Cavendish, geb. **Norwich** 3. Okt. 1849; verm. **Darmouth** 15. Sept. 1874 mit — Edith Shivers, geb. . . . . [ . . . . ]

**Kinder:** a. Georgina Edith Cavendish, geb. **Darmouth** 26. Juli 1875. [ . . . . ]

b. Charles Alfred William Cavendish, geb. **Darmouth** 28. Juli 1878. [ . . . . ]

c. Emily Frances Cavendish, geb. **Torquay** 27. März 1881. [ . . . . ]

d. Louisa Anna Grace Cavendish, geb. **Norwich** 27. März 1882.

(2) Emily Frances Ida Cavendish, geb. **Darmouth** 18. März 1852; verm. **Paris** 11. April 1877 mit Luigi Principe Bignatelli d'Aragon. [Neapel.]

5) Hon. Caroline Fanny Cavendish, geb. **Chiswick** 11. Nov. 1826. Hofdame, ehem. Fräulein der Kain. [Verny Prost House, Ledgell, Ebbesburn.]

2. † Hon. Charles Cavendish, seit 15. Jan. 1858 1. Lord Chesham of Chesham, geb. 28. Aug. 1793, † 10. Nov. 1863; verm. 16. Juni 1814 mit Lady Catherine Gordon a. d. H. der Marquises of Huntly, geb. 29. Sept. 1792, † 14. Dez. 1866.

**Söhne:** † William Cavendish, 2. Lord Chesham, geb. 29. Okt. 1815, † 27. Juni 1882; verm. 24. Juli 1849 mit Henrietta Lascelles a. d. H. der Earls of Harwood, geb. 14. Febr. 1830, † 21. Mai 1884.

**Kinder:** (1) Charles Compton William Cavendish, 3. Lord Chesham of Chesham, geb. **Latimers** 13. Dez. 1850, Oberst der **Duchingham Yeomanry Cav.**, Kpt. a. D. der 10. Hussars; verm. **London** 18. Nov. 1877 mit — Lady Beatrice Grosvenor a. d. H. der Dukes of Westminster, geb. 14. Nov. 1858. [Latimers, Chesham, Bucks.]

**Kinder:** a. Hon. Charles William Hugh Cavendish, geb. **Cliveden** 13. Sept. 1878, Lt. der **Duchingham Yeomanry Cavalry**. [Duchingham.]

b. Hon. Lila Constance Cavendish, geb. **Grosvenor House, London**, 20. März 1884.

c. Hon. John Compton Cavendish, geb. **London** 13. Juni 1894.

(2) Hon. Georgiana Caroline Cavendish, geb. **Latimers** 4. Febr. 1852; verm. **London** 26. Aug. 1875 mit Thomas Coke, 2. Earl of Leicester. [Holtham Hall, Norfolk.]

(3) Hon. Mary Susan Caroline Cavendish, geb. **Latimers** 19. März 1853; verm. **London** 19. Okt. 1878 mit Charles Lyttelton, 5. Viscount Cobham. [Hagley Park, Worcester.]

(4) Hon. Katherine Caroline Cavendish, geb. **Latimers** 12. Dez. 1857; verm. **Chesham** 29. Juli 1882 mit Hugh Grosvenor, 1. Duke of Westminster.

(5) Hon. William Edwin Cavendish, geb. **London** 18. Mai 1862, Kpt. der Grenadier Guards; verm. **London** 25. März 1885 mit — Elizabeth Janet Paillie, geb. **Melbourne** 22. Aug. 1864. [21 Upper Grosvenor St., London W.]

**Kinder:** a. Elizabeth Compton Cavendish, geb. **London** 7. März 1887.

b. Evan George Charles Cavendish, geb. **London** 23. Febr. 1891.

(6) Hon. Edwin William Cavendish, geb. **Latimers** 29. Okt. 1865. [Latimers.]

**Dietrichstein zu Nikolsburg\***

(a. d. G. Mensdorff-Pouilly).

Katholisch. — Nikolsburg in Mähren und Wien, 4 Minoriten-Platz. — Französisches Geschlecht, das seine Abkunft von den ehemaligen Besitzern der (1895 zur Baronie erhobenen) Gschft Pouilly (Côte-d'Or), den mutmaßlichen Nachkommen der alten Gfn von Ardennes-Lothringen-Pouillon, herleitet; oesterr. Gf von Mensdorff-Pouilly d. d. Wien 29. Nov. 1818 für Emanuel von Mensdorff-Pouilly, geb. 24. Jan. 1777, † 28. Juni 1852, k. k. General; böhm. Infokat 17. Dez. 1839; oesterr. Wappenänderung d. d. Wien 26. März 1844; oesterr. Fürst (primog.) Dietrichstein zu Nikolsburg mit dem Prädikat „Durchlaucht“ für Alexander Gfn von Mensdorff-Pouilly infolge seiner Ehe mit Alexandrine Gfn Dietrichstein (s. unten und II. Abt.) 23. Dez. 1868 (Diplom vom 20. März 1869); Verleihung des Namens Grafen und Gräfinnen Mensdorff-Pouilly-Dietrichstein für die übrige Descendenz 26. Febr. (Diplom d. d. Wien 6. April) 1887; Errichtung der Pfzschft Nikolsburg in Mähren mit Thiergarten in Niederösterreich und der Befizung in Wien durch Geseß vom 28. Mai 1889. — E. Jahrg. 1888, S. 277.

§ u g o Alfons Eduard Emanuel Joseph Johann Wenceslaus 2. Fürst von Dietrichstein zu Nikolsburg, Graf Mensdorff-Pouilly, Durchl., geb. Prag 19. Dez. 1858, Sohn des 1. Fürsten Alexander, geb. 4. Aug. 1813, † 14. Febr. 1871; folgte seinem Vater; Herr des landtäflichen Gutes Dietrichstein in Kärnten, k. u. k. Km., Oberstlt. und Flügeladjut. S. apost. W.; verm. Baden-Baden 27. Juli 1892 mit — Olga Alexandrowna Przisl. Dolgoruky, geb. St. Petersburg 15./27. Nov. 1873, k. u. k. W.

**Kinder:** 1) Gfn Alexandrine, geb. Wien 24. März 1894.

2) Gfn Olga, geb. Wien 4. Dez. 1897.

3) Gf Alexander Albert Viktor Olivier Anton, geb. Weidlingau 15. Juli 1899.

**Geschwister.**

1. Gf Albert Viktor Julius Joseph Michael, geb. Lemberg 5. Sept. 1861, k. u. k. Km. und Leg.-Rat bei der oesterr.-ungar. Botschaft in London, k. u. k. Lt. der Inf., Nr des Deutschen D. ic.

2. Gfn Klothilde Wilhelmine Josepha Gabriele Maria Innocentia, geb. Wien 23. Dez. 1867, StfD.; verm. Wien 1. März 1897 mit Albert Gfn Apponyi von Nagy-Appony. [Schl. Eberhard, Pressburger Komitat.]

**Mutter.**

vv. Fürstin Alexandrine von Dietrichstein zu Nikolsburg Durchl. geb. Gfn von Dietrichstein-Proskau und Leslie, geb. 29. Febr. 1824 (s. II. Abt.), Stifterin des Familien-Fideikommisses aus den von ihr ererbten Fstl. Dietrichsteinischen Besizungen (s. oben); StfD., GfD. des Matt.-D. und k. u. k. Pd.; verm. Wien 28. April 1857. [Wien, Minoritenplatz 4, und Ischl.]

**Vaters-Brüder**

siehe Geneal. Taschenbuch der Gräfl. Häuser: Mensdorff-Pouilly.

**Dino, s. Talleyrand und Cagan.****Doria-Pamphilj-Landi\*.**

Katholisch. — Rom. — Genueser Patrizierfamilie, die sich urkundlich bis auf Paolo d'Orta 1335 zurückverfolgen läßt; Andrea Doria, geb. 30. Nov. 1468, Doge von Genua 1528, † 25. Nov.

1560, wurde Principe di Melfi und Marchese di Turfi (Prov. Potenza) 1535; Marchese di Civiez und Conte di Cavallimonte 1576; Duca d'Avigliano 1613; Duca di Turfi und Principe d'Avella 5. Juli 1625 (erloschen 24. Nov. 1749, s. Colonna); Kfürst (primog.) mit dem Prädikat „Hochgeboren“ unter Erhebung der Pfschaft Torriglia und des Marchesats Borgo di S. Stefano (Prov. Genua) zum Kfürstentum d. d. Bien 13. Mai 1760; Ererbung der Kfschaften des erloschenen Hauses Pamphilj, sowie Annahme des Namens Doria-Pamphilj-Landi 9. Dez. 1760 (die aus Gubbio, Prov. Perugia, stammende Familie Pamphilj erhielt durch Giovanni Battista Pamphilj [seit 15. Sept. 1644 Papp Innocenz X.] das Patriziat von Rom und das Principato Landi, [Prov. Viterbo?] um 1650). — S. Jahrg. 1848, S. 123.

Alfonso Maria Doria-Pamphilj-Landi, Fürst von Torriglia, Principe di Melfi und Palmontone, Duca d'Avigliano, geb. Rom 25. Sept. 1851, Sohn des Fürsten Filippo, geb. 28. Sept. 1813, † 19. März 1876, und seiner Gem. Lady Mary Talbot a. d. H. der Karls of Ebrewsbury, geb. 26. Mai 1815, verm. . . . , † 18. Dez. 1858; folgte seinem Bruder, dem Fürsten Giovanni, geb. 4. Aug. 1843, † 7. April 1890; Eht. des Walt.-D. II.; verm. London 24. Juni 1882 mit — Lady Emily Belham Clinton a. d. H. der Dukes of Newcastle, geb. 28. März 1863, (D. des Walt.-D.

**Kinder:** 1) Filippo Andrea Doria-Pamphilj-Landi, geb. Rom 1. März 1886.  
2) Orietta Doria-Pamphilj-Landi, geb. Rom 25. Mai 1887.

### Schwwestern.

1. Teresa Maria Doria-Pamphilj-Landi, geb. Rom 1. März 1840, Hof.-D. der Königin von Italien; verm. Rom 14. Jan. 1868 mit Emilio Massimo, Duca di Rignano.
2. Guendalina Doria-Pamphilj-Landi, geb. Pegli 1. Aug. 1846, P.D.; verm. Rom 24. Febr. 1868 mit Giovanni Luca Conte Cavazzi della Somaglia, † 6. März 1896. [Mailand.]
3. Olimpia Doria-Pamphilj-Landi, geb. Rom 21. Okt. 1854; verm. Rom 20. Mai 1878 mit Fabrizio Colonna, Principe d'Avella.

## Dorset\*

(a. d. H. Sackville; im Mannesstamme erloschen).

Anglisch. — Normännische Familie, deren Ahnherr Herbrand de Sackville um 1070 gewesen sein soll; Sir Thomas Sackville wurde Lord Buchursh (Suffr) 8. Juni 1567 und Earl of Dorset 13. März 1604; der 6. Carl Charles wurde Earl of Middlesex und Lord Granfield (Titel seines mütterlichen Großvaters) 1675; der 7. Carl Lionel wurde Duke of Dorset 13. Juni 1720; dessen 3. Sohn Lord George Sackville wurde Lord Solebroke und Viscount Sackville 11. Febr. 1782; die Titel wurden von dessen Sohn Charles nach dem Ableben des 4. Duke mit den übrigen vereinigt 14. Febr. 1815 — alles im Beerage von England.

† Charles Sackville-Germain, 5. Duke of Dorset, geb. 27. Aug. 1767, † 29. Juli 1843.

### Bruder.

† Hon. George Sackville, geb. 7. Dez. 1770, † 31. Mai 1836; verm. 8. Dez. 1814 mit Harriet Pearce, geb. . . . , † 18. April 1835.

**Tochter:** Caroline Harriet Sackville, geb. Drayton 8. Okt. 1815; verm. . . . 20. Juni 1837 mit William Bruce Stoford-Sackville, † 29. Mai 1872. [Drayton House, Ithrapston, Northamptonshire.]

Doudeauville, f. La Rochefoucauld. — (Douglas-Hamilton),  
f. Hamilton.

del Drago\*.

Katholisch. — Rom, Via 4 Fontane, 20. — Römische Familie, die ihre Abkömmlinge von Rodolphe de Dragonibus, Ralf. Biskop von Assisi, 1133 herleitet; Barone de San Vittorino 1519; Marchese de Miodreddo 1622; Principe di Mazzano, d'Antuni e di Trevignano (Erwerbung der Titel und Güter der Familie Bisca) 1671; röm. Principe (primog.) del Drago 1832. — 6. Jahrg. 1890, S. 281.

Filippo Massimiliano Giovanni Battista Gaspare Baldassare Melchiorre Principe del Drago u., Principe di Mazzano, d'Antuni e di Trevignano, Conte d'Alscreea u., geb. Rom 4. März 1824, Sohn des Principe Urbano, geb. 9. März 1773, † 26. Juli 1851, und seiner Gem. Teresa Massimo a. d. F. der Principi Massimo, geb. 14. März 1801, verm. 26. Mai 1821, † 19. Mai 1858; verm. Malmaison bei Paris 23. Jan. 1856 mit — Maria Milagros Maria del Carmen Amparo Isabella Fernanda Juana Munoz v. Borbon, Marquesa de Castillejo a. d. F. der Duques de Riansares, geb. im Parbo bei Madrid 8. Nov. 1835.

Söhne: 1) Ferdinando Maria Cristina Urbano Filippo Giovanni del Drago, Principe d'Antuni, geb. Rom 21. Febr. 1857; Erb. des Malld.; verm. 1) Paris 24. Nov. 1881 mit Maria a. d. F. der Marqueses de la Gandara, geb. 31. Juli 1862, † 23. Sept. 1886; II) Rom 4. März 1894 mit — Elita Potenziani a. d. F. der Principi di San Mauro, geb. Bologna 7. Okt. 1874. [Rom.]

Äinder: a) 1r Ehe: (1) Giovanni Alfonso Maria Filippo Gioacchino Ferdinando Francesco Luigi del Drago, geb. Rom 4. Okt. 1882.

(2) Giovanni Battista Maria Filippo Gioacchino Ferdinando Urbano del Drago, geb. Rom 28. April 1884.

b) 2r Ehe: (3) Maria Cristina Yolanda Teresa Milagros del Drago, geb. zu Rom 7. Okt. 1895.

(4) Ortenzia Maria Elita Milagros Sofia del Drago, geb. Rom 26. Dez. 1897.

2) Francesco d'Assisi Maria Ferdinando Filippo Costantino Anastasio del Drago, Conte d'Alscreea, geb. Rom 27. April 1858; verm. Brüssel 16. Juni 1897 mit — Marie Angélique Cécile Vandernoot d'Alsche a. d. F. der Gtes Vandernoot, Marquis d'Alsche, geb. Brüssel . . . 1864. [Rom.]

3) Luigi Gonzaga Maria Ferdinando Antonio Stefano Agostino del Drago, geb. Rom 20. Juni 1859; verm. Rom 30. Juli 1891 mit — Angela a. d. F. der Marchesi Bellegrini-Quarantotti, geb. Rom 30. Aug. 1857, viv. Marchesa (Alfonso † . . .) Devillacqua-Vincenzi di Tornano. [Rom.]

Söhne: (1) Clemente del Drago, geb. Rom 9. Sept. 1897.

(2) Mario Filippo Benedetto del Drago, geb. Rom 25. März 1899.

4) Giovanni Battista Maria Ladislao Urbano Ferdinando Filippo del Drago, geb. Rom 12. Aug. 1860. [Rom.]

(Duchesse de Gilleboisfin), f. Conegliano. — (Duff), f. Fife. —  
(Durfort-Eibrac), f. Lorge. — Elchingen, f. de la Moskwa. —  
Epinox, f. Eigne. — (Erba), f. Odescalchi.



**Gfiling\***

(a. d. G. Massena).

Katholisch. — Paris, 8 Rue Jean Goujon, und Nizza. — André Massena, geb. zu Nizza 6. Mai 1758, † 4. April 1817, wurde franz. Duc (primog.) de Rivoli (Dorf in der ital. Prov. Verona) 1807; franz. Prince (primog.) d'Gfiling (in der niederöstr. Bez.-Dpmtschast Groß-Enzersdorf) 1810, Pair von Frankreich 20. Dez. 1814. — S. Jahrg. 1877, S. 297.

Victor Massena, Prince d'Gfiling, Duc de Rivoli, geb. Paris 14. Jan. 1836, Sohn des Duc Victor, geb. 2. April 1799, † 19. April 1863, und seiner Gem. Anna geb. Debelle, geb. . . . 1802, verm. 23. April 1823, † 28. Jan. 1887; ehem. Mgl. des franz. Corps législatif u. Offizier der Kav.; verm. Paris 18. Okt. 1882 mit — Paule, geb. Paris 28. Okt. 1847, vw. Duchesse Michel, † 23. Febr. 1881) d'Gfilingen, der Cécilie vw. (Karl) Heine geb. Furtado Adoptivtochter. [Paris, 8 Rue Jean Goujon.]

**Kinder:** 1) Anna Victoire Andrée Massena d'Gfiling de Rivoli, geb. Paris 21. März 1884.

2) Victoire Laure Anna Gabrielle Massena d'Gfiling de Rivoli, geb. Paris 5. Aug. 1888.

3) André Prosper Victor Eugène Napoléon Massena d'Gfiling de Rivoli, geb. Paris 7. Juli 1891.

**Schwwestern.**

1. Françoise Anna Victoire Massena d'Gfiling de Rivoli, geb. Schl. La Ferté-St. Aubin, Poiret, 8. Jan. 1824; verm. Paris 11. März 1848 mit Gustave Charles Prosper Comte Reille, † 22. März 1895. [Paris, 8 Boulevard de La Tour-Maubourg.]

2. Marie Anna Victoire Massena d'Gfiling de Rivoli, geb. Schl. La Ferté-St. Aubin 9. Juni 1826; verm. Paris 29. April 1852 mit Jules Lescurer d'Altainville, † 22. Nov. 1882. [Paris, 8 Rue Jean Goujon.]

**Giffac, f. La Rochefoucauld. — Garseje, f. Borgheje — (Gaigny), f. Lucinge.**

**Geltre\***

(a. d. G. Goyon).

Katholisch. — Paris, 59 Rue St. Dominique, u. Schl. de la Roche-Goyon, Dep. Côtes-du-Nord. — Aus der Bretagne stammende Familie; franz. Duc (primog.) de Geltre [Übertragung des 29. März 1852 erloschenen Titels Duc de Geltre infolge der 16. Nov. 1836 geschlossenen Ehe des Charles Marie Auguste Comte de Goyon, geb. 13. Sept. 1803, † 17. Mai 1870, mit Oriane de Montesquiou-Fezensac, des Raymond Duc de Fezensac und der Henriette geb. Clarke de Geltre (Enkelin des 1. Duc de Geltre) Tochter, geb. 16. Nov. 1813, † 14. Juli 1887], 8. Juli 1864 resp. Sept. 1865; [Henri Jacques Guillaume Clarke, aus einer isländischen Familie, geb. Landrecies im Hennegau 17. Okt. 1765, † 28. Okt. 1818, wurde Comte de Funebourg 24. April 1808, franz. Duc (primog.) de Geltre (Stadt in der ital. Prov. Belluno) 1809 und Pair von Frankreich 6. Juni 1814.] — S. Jahrg. 1891, S. 311, u. 1892, S. 1205.

Charles Maria Michel de Goyon, Duc de Geltre, geb. Chartenay im Dep. Loire-Inf. 14. Sept. 1844, ältester Sohn des Charles Marie Auguste Comte de Goyon (s. oben) und seiner Gem. Oriane geb. de Montesquiou-Fezensac; verm. Paris 5. Juni 1879 mit — Léonie de Cambacères, geb. Paris 26. Aug. 1858.

**Sohn:** Auguste de Goyon de Geltre, geb. Schl. de la Roche-Goyon 17. Juli 1884.

## Hezenfac\*

(a. d. H. Montesquiou).

Katholisch. — Paris, 5 Rue de la Baume, und Chât. de Marfan, Dep. Gers. — Gascoigner Uradel, der seine Abkunft von einem 1070 gegründeten Seitenzweig der Comtes de Hezenfac (jetzt Vic. Hezenfac im Dep. Gers), herleitet und als dessen urkundlicher Abnherr Raimond-Aimeri de Montesquiou (ebenda), Kreuzritter 1190, betrachtet wird; franz. Anerkennung der Abkunft von den Comtes de Hezenfac und Genehmigung zur Führung des Namens Montesquiou-Hezenfac 1777 resp. 31. Juli 1788; Pair von Frankreich und Duc (primog.) de Hezenfac 1815 resp. 30. April 1821. — S. Jahrg. 1877, S. 275.

Philippe André Aimeri Charles de Montesquiou, Duc de Hezenfac, geb. Paris 26. Sept. 1843, Sohn des Roger Comte de Hezenfac, geb. 13. April 1809, † 6. April 1864, und seiner Gem. Gasparine Ursule Ida geb. Fingerlin, geb. . . . 1805, verm. 5. Jan. 1837, † 15. Febr. 1846; folgte seinem Großvater, dem Duc Raymond-Aimeri, geb. 26. Febr. 1784, † 18. Nov. 1867; verm. Paris 28. Jan. 1865 mit — Suzanne Roslin d'Jury, geb. Paris 8. Juli 1845.

## Fiano, f. Boncompagni-Ludovisi-Ottoboni.

## Fife\*

(a. d. H. Duff).

Anglikanisch. — 15 Portman Square, London W; Duff House, Balvenie Castle und Auchintoul, Banff; Innes House und Pluscarden Abbey, Moray; Garrißon, Forfar; Marr Lodge, Delgath Castle und Skene, Aberdeen; East Sheen Lodge, Surrey. — Schottische Familie, von der David Duff einen Freibrief auf Muldavit (Banffshire) erhielt 1401; Baron Draco of Ribbride im Peerage von Irland 28. Juli 1735; Viscount Macduff und Earl Fife (schottische Offizant) im Peerage von Irland 16. April 1759; Baron Fife im Peerage von Großbritannien 19. Febr. 1790 (erloschen 24. Jan. 1809); Erneuerung dieser Baronie 27. April 1825 (erloschen 9. März 1857); nochmalige Erneuerung 1. Okt. 1857; Duke of Fife und Marquess of Macduff 27. Juli 1889 im Peerage des Verein. Königreichs. — S. Jahrg. 1891, S. 311.

Alexander William George Duff, 1. Duke of Fife, geb. Duff House 10. Nov. 1849, Sohn des 5. Karls James, geb. 6. Juli 1814, † 7. Aug. 1879, und seiner Gem. Lady Agnes Hay a. d. H. der Karls of Erroll, geb. 12. Mai 1829, verm. 16. März 1846, † 18. Dez. 1869; PC., Lord-Lt. von Elgin, Oberst der Banffshire Art. Volunteers, ehem. Kpt. des Korps der Gentlemen at Arms; verm. im Buckingham Palast, London, 27. Juli 1889 mit — Louise Wrzß. von Großbritannien und Irland u. Kgl. Hoh., geb. 20. Febr. 1867.

**Töchter:** 1) Lady Alexandra Victoria Alberta Edwina Louise Duff, geb. East Sheen Lodge 17. Mai 1891.

2) Lady Maude Alexandra Victoria Georgia Bertha Duff, geb. East Sheen Lodge 3. April 1893.

## Schwwestern.

1. Lady Anne Elizabeth Clementina Duff, geb. London 16. Aug. 1847; verm. London 17. Okt. 1865 mit John Williers Stuart, 5. Marquess Townshend. [Lamworth Castle, Warwick; Rannham Hall, Norfolk, und Balls Park, Herts.]

2. Lady Ida Louisa Alice Duff, geb. Duff House 10. Dez. 1848; verm. 1) London 3. Juni 1867 mit Adrian Elias Hope (getrennt 24. Nov. 1873); 11) London 20. Sept. 1880 mit William Wilson. [Hill Str., London W.]

3. Lady **Agnès Cecil Emmeline Duff**, geb. London 18. Mai 1852; verm. I) London 4. Okt. 1871 mit **George Robert Han**, Viscount Dupplin, ältestem Sohne des 11. Earls of Minneull († 10. März 1886), (getrennt 22. Juli 1876); II) Luzern 5. Aug. 1876 mit **Herbert Flower** († 30. Dez. 1881); III) Paris 4. Juli 1882 mit **Alfred Cooper**, Maler. [ . . . ]

(**Fitz-Alan-Howard**), f. Norfolk. — (**Fitz-Gerald**), f. Leinster. — (**Fitz-James**), f. Perwid. — (**Fitzroy**), f. Grafton.

## Forano\*

(a. d. S. Strozzi).

Katholisch. — Florenz, Piazza Strozzi 4, u. Rom. — Aus Fiesole (Prov. Florenz) stammende Familie; (die Strozzi kommen auch in Florenz und als Sign. di Ruovole e di Mugello seit 1050 vor); Conte di Roccamazzana (Prov. Rom?) 1437; Duca di Bagnolo (Prov. Neapel) 1644; röm. Principe (primog.) di Forano (Prov. Perugia) 1722. — S. Jahrg. 1851, S. 201.

**Piero Strozzi-Majorca-Renzi**, Principe di Forano, geb. Florenz 20. Sept. 1855, Sohn des Principe Ferdinando, geb. 31. Juli 1821. † 23. Febr. 1878; Senator, Khr. J. M. der Kgin von Italien, Khr. des Mall.-D. u.; verm. Paris 29. Juli 1897 mit — **Sophie Grfin Branicka**, geb. . . . , G. D. J. J. M. M. der Kaiserinnen von Rußland.

## Geschwister.

1. **Leone Strozzi Majorca-Renzi**, Duca di Bagnolo, geb. Florenz 18. Okt. 1856, ehem. ital. Marineoffizier; verm. Florenz 14. April 1890 mit — **Maria Clementina Gorjuni a. d. S.** der Principi di Eismano, geb. 28. Aug. 1869. [Florenz.]

**Töchter:** 1) **Antonietta Strozzi-Majorca-Renzi**, geb. Florenz 22. Mai 1891.

2. **Beatrice Strozzi-Majorca-Renzi**, geb. Florenz 5. April 1894.

2. **Luisa Strozzi-Majorca-Renzi**, geb. Florenz 23. Febr. 1859; verm. Florenz 15. Jan. 1880 mit **Francesco Conte Guicciardini**, ehem. St. Sekr. im Minist. des Ackerbaus u. und Mitgl. der Dep.-Kammer. [Rom.]

3. **Roberto Strozzi-Majorca-Renzi**, geb. Florenz 20. Febr. 1861, Kgl. ital. Rittm., G. Ord.-Off. des Pr. von Neapel. [Florenz.]

## Mutter.

vv. **Prin. Antonietta di Forano** geb. a. d. S. der Principi Centurione, geb. Venua 25. Mai 1830, Ehren-P. D. der Kgin von Italien; verm. Florenz 29. April 1851. [Florenz.]

## Vaters-Schwester

aus des Großvaters, des Duca Fernando, geb. . . . , † 18. Aug. 1835, Ehe mit **Therese Charlotte a. d. S.** der Dgze von Beaufort-Spontin, geb. 17. Jull 1789, verm. . . . 1818, † 9. Jan. 1857.

**Ottavia Strozzi-Majorca-Renzi**, geb. Florenz 22. Mai 1826; verm. Florenz 7. Febr. 1847 mit **Lorenzo Marchese Ginori Visci**, † 13. Febr. 1878. [Florenz.]

(Fouché), f. Otranto. — Fonsac, f. Michellieu. — Fucino, f. Borghefe.

### G a d a g n e \*

(a. d. S. Galléan).

Katholisch. — Paris, 18 Place Delaborde, und Schl. Le Montellier, Dep. Vaucluse. — Familie aus dem Benaisfin, die ihre Abkunft von der um 1122 erscheinenden Genueser Familie Galliano herleitet; Erwerbung der Mitherrschaft über Védènes (Dep. Vaucluse), sowie (durch Heirat) der Baronien Les Jfards und Courtines in Lanquebec um 1392; röm. Duca (primog.) di Gadagne und Erhebung der infolge der Heirat des Georges Galléan de Védènes et d'Aguielles mit Louise de Guadagni ererbten Baronie Chateaufneuf Giraud l'Ami (jezt Chateaufneuf de Gadagne im Dep. Vaucluse) zum Ducato 30. Nov. 1809; franz. Bestätigung als Duc 14. Jan. 1861. — S. Jahrg. 1891, S. 313.

Louis Charles Henri de Galléan, Duc de Gadagne, geb. Schl. Diziers im Dep. Loir-et-Cher 26. Juni 1837, Sohn des Auguste Louis Comte de Galléan-Gadagne geb. 4. Febr. 1789, † 12. Aug. 1856, der nach dem Tode seines Oheims, des Duca Jean Baptiste, geb. 26. Okt. 1756, † 9. Sept. 1826, den ihm gebührenden Ducatitel nicht angenommen hatte, und seiner Gem. Mathilde a. d. S. der Comtesse Gentil de St. Alphonse, geb. 3. Juli 1803, verm. . . . , † 16. Juli 1887; verm. Paris 30. Juni 1868 mit — Caroline Helena Joëst, geb. Köln 20. Aug. 1847 (protest.).

**Tochter:** Mathilde Caroline de Galléan de Gadagne, geb. Courthezon, Vaucluse, 25. Jan. 1873; verm. Paris 12. Juli 1893 mit Adolphe François René Marquis de Portès. [Paris, 52 Rue Boissière.]

Galatro, f. Colonna. — Galisteo, f. Berwid. — (Galléan), f. Gadagne. — Gallicano, f. Rospigliosi II.

### G i o v a n e l l i \*.

Katholisch. — Venedig. — Kgl. ital. Genehmigung zur Führung des Titels Principe (primog.) d. d. Monza 27. Nov. 1897 für Alberto (f. unten), seit 6. April 1895 Adoptivsohn der vw. letzten Fürstin Maria, geb. Orff. Obigi-Albani, geb. 22. März 1836, † 19. Sept. 1898. — Die Familie Giovanelli stammt aus Gambino in Oberitalien und leitet ihre Abkunft von Sier Rayfredus Giovanelli um 1230 her; Patrikler von Venedig 27. Dez. 1668; Conti di Morengo e Carpenedo 29. Sept. 1869; Kof d. d. Wien 26. Juli 1678; Magnat von Ungarn 30. Dez. 1681; oefferr. Anerkennung des Gnsstandes 4. Febr. 1817; oefferr. Fürst (primog.) d. d. Wien 17. Okt. 1847 [Diptom d. d. Wien 12. April 1848]. — S. Jahrg. 1862, S. 135; 1888, S. 281; 1891, S. 314, und 1899, S. 388/89.

Alberto Giovanni Maria Principe Giovanelli, geb. zu Paris 25. Febr. 1876.

### Gironda, f. Canneto.

**Giustiniani Bandini\***

(a. d. S. Bandini).

Katholisch. — Rom, Corso Vittorio Emanuele 116. — Die Familie Bandini ist umbrischen Ursprungs, kam im XVI. Jahrh. nach Rom und erwarb hier (2. Mai 1855) und in Bologna das Patriziat; röm. Marchese di Lanciano e Rustano 80. Mai 1753 (durch Benedikt XIV.); Ererbung der Titel und Würden des Hauses Giustiniani durch die Heirat des Carlo Marchese Bandini, geb. 3. Sept. 1779, † 4. Juli 1850, mit Cecilia, geb. 5. Febr. 1796, verm. 1816, † 2. Jan. 1847, des Vincenzo Principe Giustiniani Erbtöchter; Principe romano 17. Jan. 1863; ital. Anerkennung als Principe Giustiniani Bandini, Duca di Mondragone und Conte di Carinola, Marchese di Lanciano e Rustano, Conte di Newburg, Visconte Rynnaird, Barone Levingstone di Macraig im Verträge von Schottland (alles primog.) d. d. Rom 9. Juni 1893. — (Die Familie Giustiniani herrschte einst auf der Insel Ghios, bis diese 1346 in den Besitz der Genuesen kam; durch die Türken vertrieben 1566; Ererbung der Titel u. des Hauses Grillo durch die Ehe des Vincenzo Principe Giustiniani, geb. 1759, † 13. Nov. 1826, mit Nicoletta Grillo, des Agapito Duca di Mondragone Schwester, hierdurch Duca di Mondragone (Neapel) und Conte di Carinola; Viscount Rynnaird (freiert 1847), Baron Levingston und Earl of Newburgh (freiert 1860) durch die Heirat des Carlo Marchese Bandini (s. oben) mit Cecilia (s. oben), 7. Countess of Newburgh u. c. 10. Sept. 1858. — S. Jahrg. 1896, S. 354.

**Sigismondo** Venanzio Francesco Principe Giustiniani Bandini, Duca di Mondragone, Marchese di Lanciano e Rustano, Conte di Carinola, Conte di Newburg, Visconte Rynnaird und Barone Levingstone di Macraig, geb. Urbisaglia, Macerata, 30. Juni 1818, Sohn des † Marchese Carlo (s. oben) und der † Cecilia (s. oben); Ehr. des Malt. D. u.; verm. Rom 15. Sept. 1848 mit Maria Majani, geb. 13. Mai 1830, † 15. Dez. 1898.

**Kinder:** 1) **Carolina** Giustiniani Bandini, geb. Rom 11. Juni 1851; verm. Rom 8. April 1872 mit Guardino Conte de Colleoni Porto, Conte di Solza. [Vicenza.]

2) **Elena Maria Concetta Isabella Gioacchina Giuseppa Giustiniani Bandini**, geb. Rom 8. Juni 1853; verm. Rom 25. Juni 1876 mit Camillo Dr. Rospiolosi.

3) **Carlo Giustiniani Bandini**, Duca di Mondragone, Visconte Rynnaird, geb. Rom 1. Jan. 1862; verm. Florenz 8. Aug. 1885 mit — **Maria Nobile Lanza a. d. S.** der Principi di Trabia, Butera e Scordia, geb. Palermo 16. Juli 1866. [ . . . ]

**Kinder:** (1) **Sigismondo Giustiniani Bandini**, geb. Rom 20. Juni 1886.

(2) **Maria Sofia Giustiniani Bandini**, geb. Rom 4. Mai 1889.

(3) **Giuseppe Maria Giustiniani Bandini**, geb. Rom 3. Sept. 1896.

(4) **Lorenzo Maria Giustiniani Bandini**, geb. . . . 14. April 1898.

4) **Nicoletta Maria Nazarena Gioacchina Margherita Giustiniani Bandini**, geb. Rom 23. Okt. 1863; verm. Rom 20. Febr. 1881 mit Mario Duca Graziosi. [Rom, Via Plebiscito 102.]

5) **Maria Cristina Isabella Agnese Gioacchina Giustiniani Bandini**, geb. Rom 20. Febr. 1866, D. v. Heil. Herzen Jesu. [ . . . ]

6) **Maria Isabella Giovanna Teresa Gioacchina Giustiniani Bandini**, geb. Rom 17. April 1867; verm. Rom 17. Nov. 1898 mit Esme Howard a. d. S. der Dukes of Norfolk.

7) **Maria Cecilia Via Anna Gioacchina Giustiniani Bandini**, geb. Rom 20. Nov. 1871.

**Glücksberg\***

(a. d. S. Decazes).

Katholisch. — Paris, 22 Avenue du Bois de Boulogne, u. Schl. Lagrange, Dep. Gironde. — Ehe Louis Decazes, geb. St. Martin de Laye 28. Sept. 1780, † 24. Okt. 1860, wurde franz.

Comte (primog) 27. Jan. 1815 und dänischer Hertug af Glücksbjerg 14. Juni (Diplom 12. Juli) 1818; für den Fall, daß seine eheliche männliche Descendenz ausstirbt, soll sein Bruder Joseph Leonard Vicomte Decazes (franz. Baron d. d. . . Febr. 1815) in gleicher Weise (nach dem Rechte der Erstgeburt) als dän. Hertug af Glücksbjerg folgen.

Jean Elie Octave Louis Evêre Amanien Duc Decazes (s. dort) und Hertug af Glücksbjerg, geb. Paris 30. April 1864, Sohn des 2. Duc Louis, geb. 29. Mai 1819, † 17. Sept. 1886; folgte seinem Vater; Kgl. dan. Abt.; verm. Paris 28. April 1888 mit Thibelle Singer, geb. 27. Jan. 1869, † 15. Nov. 1896.

**Kinder:** 1) Louis Jean Elie Comte Decazes, geb. Paris 28. Febr. 1889.

2) Marguerite Séverine Decazes, geb. Paris 29. April 1890.

3) Jacques Louis Elie Decazes, geb. Paris 31. Aug. 1891.

### Schwester.

Wilhelmine Eugénie Octavie Pascaline Louise Decazes, geb. Paris 11. April 1865; verm. Paris 8. März 1886 mit Brandoles Deville Comte de Sardelys. [Tour.]

### Mutter.

vm. Duchesse Séverine Rosalie Wilhelmine Anne Constance Decazes, geb. von Löwenthal, geb. Wien 8. Jan. 1845, U. d. Kgl. bayr. Erbessen-D.; verm. Paris 3. Aug. 1863. [Paris, 63 Avenue d'Éna.]

### Vaters-Schwester

aus des Großvaters, des Hggs Elie (s. oben) Ehe mit Eugénie Beauvill de Ste Aulaire, geb. . . Sept. 1802, verm. 11. Aug. 1818, † 8. Aug. 1873.

Henriette Wilhelmine Eugénie Decazes, geb. Paris 24. Nov. 1824; verm. Paris 16. Aug. 1845 mit Leopold Baron Lesbvre, † 8. Jan. 1886. [Journay.]

### Großvaters-Bruder

aus des Urgroßvaters Michael Decazes, geb. 20. Febr. 1747, † Bouzac 17. Sept. 1832, Ehe mit Catherine Trigaut de Beaumont, geb. Guittes 15. März 1752, verm. 1. Jan. 1779, † Bouzac 16. Juni 1834.

† Joseph Leonard Vicomte Decazes, geb. 4. Juni 1783, † 8. Juli 1868, Et. Mat., Präsekt ic.; verm. 4. Febr. 1816 mit Diane Alexandrine Armandine Ida de Baucalis de Maurel d'Aragon, geb. 30. Dez. 1799, † 15. April 1880.

**Kinder:** 1) Sophie Louise Ida Decazes, geb. Albi 25. Nov. 1817; verm. Salis 12. März 1835 mit François de Carbonel, † 14. Juli 1878, Gen.-Einnehmer. [Echl. Palaminy, Cazères, Haute-Garonne.]

2) † Charles Elie Joseph Marie Vicomte Decazes, geb. 30. Mai 1822, † 24. Juni 1851, Unterpräsekt; verm. Berjac 5. Juni 1850 mit — Elisabeth de Mauville de Villars, geb. Villars 17. Okt. 1825. [Echl. Villars, Dep. Nièvre.]

**Söhne:** (1) Elie Joseph Marie Raymond Vicomte Decazes, geb. Villars 19. Febr. 1851, ehem. Unterpräsekt; verm. P'Isle s./Doubs 20. Juli 1887 mit — Marie Louise Koehlin, geb. Mühlhausen 17. Dez. 1865. [Paris, 17 Rue Bernet, Echl. Villars, Nièvre, u. Echl. Florentin, Tarn.]

**Kinder:** a. Marie Louise Elisabeth Ida Decazes, geb. . . . 15. Juni 1888.

b. Antoinette Scile Juliette Decazes, geb. P'Isle s./Doubs 24. Nov. 1889.

c. Anne Marie Edmée Decazes, geb. Villars 26. Juli 1891.

d. Emile Louis Nicolas Decazes, geb. Villars 25. April 1893.

e. François Michel Raymond Decazes, geb. Villars 23. Jan. 1895.

f. Marie Odile Madegonde Decazes, geb. Villars 6. Mai 1898.

(2) Elie François Marie Decazes, geb. Nantes 23. Febr. 1862. [Echl. Umbialet Tarn.]

Gordon, s. Richmond. — (Gohon), s. Feltre.

## G r a f t o n \*

(a. d. H. Fitzroy).

Anglikanisch. — 17 Carlton House Terrace, London SW; Wakefield Lodge, Stony Stratford; Grafton Hall, Ibtetford. — Der zweite natürl. Sohn des Königs Karl II. von Großbritannien und Irland und der Barbara Villiers: Henry Fitzroy, geb. 28. Sept. 1663, † 9. Okt. 1690, wurde Earl of Grafton, Viscount Ipswich und Baron Sudbury, von Sudbury, 16. Aug. 1672 und Duke of Grafton 11. Sept. 1675. Sein Sohn, der 2. Duke Charles, geb. . . . ., † 6. Mai 1757, erbte am 7. Febr. 1723 beim Tode seiner Mutter Lady Isabella Bennet, Erbtochter des letzten Earl of Arlington, die Titel Earl of Arlington und Viscount Ibtetford (gestiftet 22. April 1672) und Baron Arlington, von Arlington (gestiftet 14. April 1664) — alles im Verträge von England. — S. Jahrg. 1885, S. 277.

Augustus Charles Lennox Fitzroy, 7. Duke of Grafton, aeb. London 22. Juni 1821, Sohn des 6. Duke Henry, geb. 10. Febr. 1790, † 26. März 1863, und seiner Gem. Mary geb. Verkeles, geb. 18. Juni 1795, verm. 20. Juni 1812, † 10. Sept. 1873; folgte seinem Bruder, dem 6. Duke William Henry, geb. 6. Aug. 1819, † 21. Mai 1882; Erbfürster von Whittlebury Forest, Gen. d. A. a. D., Establm. der Rain, Präj. der All Pension Society, Nr. des Hoienband-D. 2c.; verm. London 9. Juni 1847 mit Anna Valseur, geb. 15. Juni 1825, † 23. Dez. 1857.

**Kinder:** 1) Henry James Fitzroy, Earl of Grafton, geb. London 28. Nov. 1848, Oberst im 1. Bat. Volunteer Northamptonshire Regt; verm. . . . . 29. Mai 1871 mit — Kate Walsh, geb. . . . . [Wakefield Lodge.]

2) Lord Alfred William Waukland Fitzroy, geb. London 3. März 1850, Lt. a. D. der Goldstream Guards; verm. London 27. April 1875 mit — Margaret Rose Smith, geb. London . . . . [Whittlebury, Towcester.]

**Kinder:** (1) Lillian Rose Fitzroy, geb. London 2. März 1876.

(2) Mary Margaret Fitzroy, geb. London 10. Dez. 1877.

(3) William Henry Alfred Fitzroy, geb. Whittlebury 24. Juli 1884.

3) Lady Eleanor Fitzroy, geb. London 2. Aug. 1853; verm. I) London 4. Mai 1872 mit Herbert Fitzroy Eaton, † 8. April 1873; II) London 6. Mai 1875 mit Hon. Walter Harbord a. d. H. der Lords Suffield. [Guntton Park, Norwich.]

4) Rev. Lord Charles Edward Fitzroy, geb. London 9. Dez. 1857, Rektor von Grafton with Barnham, Ibtetford, Hauskaplan der Rain; verm. . . . . 12. Juni 1883 mit — Hon. Ismay Mary Helen Augusta Fitzroy a. d. H. der Lords Southampton, geb. Aynhoe Park 13. April 1863. [Grafton.]

**Kinder:** (1) Anna Ismay Ethel Fitzroy, geb. . . . . 9. April 1884.

(2) Victoria Merandrina Mabel Fitzroy, geb. London 26. Okt. 1886.

(3) Violet Freddie Fitzroy, geb. Grafton 9. Nov. 1888.

(4) Charles Alfred Grafton Fitzroy, geb. Grafton 4. Juni 1892.

(5) Edward Henry Fitzroy, geb. Grafton 13. Juli 1893.

## Geschwister.

1. Lady Maria Louisa Fitzroy, geb. London 18. April 1818; verm. . . . . 26. Jan. 1846 mit Edward Douglas Bennett, 1. Lord Penrhyn, aus Landegai, † 31. März 1886. [1 Hans Place, London SW.]

2. † William Henry Fitzroy, 6. Duke, geb. 5. Aug. 1819, † 21. Mai 1882; verm. London 10. Febr. 1858 mit — Hon. Marie Louise Ann Baring a. d. H. der Lords Ashburton, geb. Wickenham Park . . . . 1834. [London SW.]

3. Lord Frederick John Fitzroy, geb. London 4. April 1823, ehem. Oberst der Scots Guards, ehem. MP.; verm. London 27. Okt. 1853 mit — Catherine Sarah Wilhelmina Wescomb, geb. Dover . . . . . [23 Grosvenor St., London W.]

**Kinder:** 1) Anne Ethel Fitzroy, geb. London 10. Nov. 1859.

2) Evelyn Fitzroy, geb. London 23. Nov. 1860. [. . . .]

**Vaters-Bruder**

aus des Großvaters, des 4. Duke George, geb. 14. Jan. 1760, † 28. Sept. 1844, Ehe mit Lady Charlotte Waldegrave a. d. H. der Carls Waldegrave, geb. . . . . verm. 16. Nov. 1784, † 1. Febr. 1808.

† Lord Charles Fitzroy, geb. 28. Febr. 1791, † 17. Juni 1865; verm. 25. Okt. 1825 mit Lady Anne Cavendish a. d. H. der Dukes of Devonshire, geb. 11. Nov. 1787, † 27. Mai 1871.

**Kinder:** 1) Elizabeth Mary Fitzroy, geb. London 28. Juli 1826; verm. London 4. Aug. 1857 mit Henry Lee Steere. [London.]

2) Maria Georgiana Anne Fitzroy, geb. London 9. Febr. 1820. [London.]

3) † Cavendish Fitzroy, geb. 21. Juni 1833, † 8. Jan. 1894; verm. 6. Dez. 1859 mit Mary Strange, geb. . . . . † 10. Febr. 1892.

**Kinder:** (1) Anne Isabel Fitzroy, geb. London 7. Okt. 1861; verm. London 6. Febr. 1894 mit Arthur Karl Hecht. [Brünn.]

(2) Harold Charles Cavendish Fitzroy, geb. London 8. Juni 1870, ehem. Lt. des 3. Bat. Durham Light Inf.; verm. Worcester 5. Mai 1892 mit — Elizabeth Mary Pitt, geb. . . . . [The Model Farm, Neasden.]

**Tochter:** Margaret Mary Fitzroy, geb. The Model Farm 28. Sept. 1895.

**Großvaters-Brüder,**

a) rechter Bruder aus des Urgroßvaters, des 8. Duke Augustus, geb. 28. Sept. 1735, † 14. März 1811, 1 Ehe mit Hon. Anna Sibell a. d. H. der Lords Ravensworth, geb. . . . . verm. . . . . 1756 (getrennt . . . . 1709, † als Countess of Upper Ossory . . . . 1804).

1. † Lord Charles Fitzroy, geb. 14. Juli 1764, † 20. Dez. 1829; verm. I) . . . . 1795 mit Frances Mundy, geb. . . . . † . . . . 1797; II) 10. März 1799 mit Lady Frances Tempest a. d. H. der Marquesses of Londonderry, geb. . . . . † 9. Febr. 1810.

**Söhne:** a) 1r Ehe: 1) † Sir Charles Fitzroy, geb. 10. Mai 1796, † 16. Febr. 1858; verm. I) 11. März 1820 mit Lady Mary Lennox a. d. H. der Dukes of Richmond, geb. 15. Aug. 1790, † 7. Dez. 1847; II) Sydney 11. Dez. 1855 mit — Margaret Gordon, geb. . . . ., vw. (Johns) Hawkey. [Sydney, New-Süd-Wales.]

b) 2r Ehe: 2) † George Fitzroy, geb. 30. Juni 1801, † 4. Jan. 1883; verm. I) 6. Juli 1830 mit Louisa Harris, geb. . . . . † 6. Aug. 1865; II) London 8. Jan. 1873 mit — Bona Spencer a. d. H. der Dukes of Marlborough, geb. London 16. Okt. 1834. [Grafton Regis Northampton.]

**Söhne 1r Ehe:** (1) George Robert Fitzroy, geb. . . . . 1831, Gen.-Maj., ehem. Oberstl. der Goldstream Guards. [Grafton Regis.]

(2) Francis Fitzroy, geb. Grafton 28. Okt. 1832, Advokat; verm. London 26. Juni 1866 mit — Mary Nesham Pulteel, geb. . . . . [London, Inner Temple.]

3) † Robert Fitzroy, geb. 15. Juni 1805, † 30. April 1865; verm. I) 27. Dez. 1836 mit Mary O'Brien, geb. . . . . † 5. April 1852; II) 22. Febr. 1854 mit Maria Smyth, geb. . . . . † 29. Dez. 1889.

**Töchter:** a) 1r Ehe: (1) Fanny O'Brien Fitzroy, geb. London 27. April 1842. [Heath Hall, York.]

(2) Katherine O'Brien Fitzroy, geb. London 22. März 1845. [Heath Hall.]

b) 2r Ehe: (8) Laura Maria Elizabeth Fitzroy, geb. Heath Hall 24. Jan. 1858. [Heath Hall.]

b) Halbbrüder aus zweiter Ehe mit Elizabeth Brookesley, geb. . . . . 1744, verm. 24. Juni 1769, † 25. Mai 1822.

2. † Rev. Lord Henry Fitzroy, geb. 9. April 1770, † 7. Juni 1828; verm. . . . . 1800 mit Caroline Pigot, geb. . . . . 1775, † . . . . 1835.



- Kinder:** 1) Caroline Fikroy, geb. Westminster 13. Febr. 1805; verm. London 18. Mai 1839 mit Henry Wilson, † 8. Juni 1866. [Stowlangtoft Hall, Suffol.]
- 2) † Henry Fikroy, geb. 22. Aug. 1806, † 5. Dez. 1877; verm. 24. Juli 1830 mit Jane Beauclerk a. d. H. der Dukes of St. Albans, geb. . . . 1807, † 15. Juli 1892.
- Kinder:** (1) Al g e r n o n Henry Fikroy, geb. Westminster 2. März 1834. [Salcey Lawn, Northampton.]
- (2) P l a n c h e Adelsa Fikroy, geb. Salcey Lawn 22. Aug. 1839; verm. I) London 13. Okt. 1860 mit Hon. Charles Maynard a. d. H. der Viscounts Maynard, † 2. Jan. 1865; II) London 8. Nov. 1866 mit Robert St. Clair-Griffin, 4. Earl of Rosslyn, † 6. Sept. 1890. [Djart House, Kirkcaldy, Fife.]
- (3) G v e l y n Matilda Fikroy, geb. Salcey Lawn 14. Febr. 1841; verm. I) London 1. Dez. 1858 mit Aubrey de Vere Beauclerk (siehe oben . . . Nov. 1895); II) . . . 16. Dez. 1895 mit George E. A. Watson-Taylor. [Enfield Park, Wilts.]
- 3) † Hugh Fikroy, geb. 14. Mai 1808, † 27. Febr. 1879; verm. I) 9. Aug. 1831 mit Lucy Leikbridge, geb. . . . 1811, † 3. Mai 1855; II) London 4. Dez. 1856 mit — G m i l y Louisa McDonald, geb. . . . , vw. . . . Marsham. [Stratton Strawless.]
- Töchter:** a) 1r Ehe: (1) A m y Emily Sarah Fikroy, geb. London 15. Dez. 1833; verm. Perth 16. Sept. 1858 mit Ralph Bradford Atkinson, † . . . 1888, ehem. Oberst. der Grenadier Guards. [London.]
- b) 2r Ehe: (2) A d e l a Louisa Fikroy, geb. London 2. Nov. 1857. [. . .]
- (3) A u g u s t a Caroline Fikroy, geb. Stratton Strawless 9. Febr. 1859; verm. London 25. Sept. 1884 mit Robert William Rankine Wilson, Advokat. [London.]
- 4) † Rev. Augustus Fikroy, geb. 9. Dez. 1809, † 12. Febr. 1869; verm. I) 7. Mai 1833 mit Angelina O'Brien, geb. . . . , † 5. Mai 1836; II) 23. Jan. 1840 mit Emma Fuller-Maitland, geb. . . . , † 18. März 1885.
- Söhne:** a) 1r Ehe: (1) Rev. E r n e s t James Augustus Fikroy, geb. Blatherwick 17. Jan. 1834, Vikar von St. Jude's, West Derby; verm. Great Bakenham 17. Sept. 1855 mit — E l i z a b e t h Ellis, geb. Abbots Langley . . . . [St. Jude's.]
- Kinder:** a. Constance Angelina Mary Fikroy, geb. Great Bakenham 2. Juli 1856. [St. Jude's.]
- b. S t a f f o r d Francis Fikroy, geb. Great Bakenham 1. Juli 1863; verm. Sheltenham 3. Aug. 1893 mit — G e r t r u d e Ann Fortne, geb. Sheltenham . . . . [Dholpur.]
- c. S a m u e l Augustus Fikroy, geb. St. Jude's 30. April 1865. [. . .]
- d. E l i a s Evelyn Elizabeth Fikroy, geb. St. Jude's 10. Sept. 1868. [St. Jude's.]
- b) 2r Ehe: (2) H u g h Maitland Fikroy, geb. Henley on Thames 17. Aug. 1843, ehem. Lt. der Rifle Brig. u. der 3. Puffs; verm. London 4. Jan. 1877 mit — B e r t h a Kearney, geb. . . . [Park Place, Henley.]
- Söhne:** b. N o n a l d Hugh Fikroy, geb. Hongkong 12. Febr. 1878. Lt. im 4. Bat. der Royal Fusiliers (City of London Regiment). [Kinsbury.]
- b. V i c t o r Robert Charles Fikroy, geb. Park Place 4. Juli 1880. [. . .]
- 5) † Francis Fikroy, geb. 15. März 1811, † 21. Nov. 1874; verm. I) 10. Juli 1835 mit Caroline Pigot, geb. . . . , † 2. Sept. 1854; II) 1. Aug. 1856 mit Harriet Musgrave, geb. . . . , † 24. Jan. 1883.
- Kinder 1r Ehe:** (1) † Orlando Fikroy, geb. 9. Mai 1836, † 4. Mai 1880; verm. London 22. März 1860 mit — E l l a, geb. . . . , des Dr. med. Arthur Bedford Adoptivtochter. [London.]
- (2) L a v i n i a Fikroy, geb. Westminster 18. Mai 1837; verm. London 24. Okt. 1882 mit Charles Clitheroe Gore, Oberst a. D. [Chelsea.]

3. † Lord William Fitzroy, geb. 1. Juni 1782, † 13. Mai 1857; verm. . . . 1816 mit Georgiana Raikes, geb. . . . , † 2. Dez. 1861.
- Sohn:** Francis Horatio Fitzroy, geb. Cork 6. Juni 1823; verm. London 27. Nov. 1849 mit — Hon. Gertrude Duncombe a. d. H. der Lords Feversham, geb. Duncombe Park 4. April 1827. [Frogmore Park, Hants.]
- Kinder:** (1) Gertrude Louisa Georgiana Fitzroy, geb. Frogmore Park 9. Dez. 1850; verm. London 5. Juli 1871 mit Robert Hamilton Lloyd Anstruther, ehem. Oberstk. in der Rifle Brig. [London.]
- (2) Almeric William Fitzroy, geb. Frogmore Park 12. Nov. 1851; verm. Edinburgh 30. Juli 1887 mit — Katherine Farquhar, geb. Gilmiluscroft 22. Sept. 1866. [Frogmore Park.]
- Kinder: a. Nigel Horatio Trevor Fitzroy, geb. London 4. Juli 1889.  
b. Yvonne Alice Gertrude Fitzroy, geb. Gilmiluscroft 17. Okt. 1891.
- (3) Kathleen Horatia Fitzroy, geb. Frogmore Park 27. Febr. 1854. [. . . ]
- (4) Helen Mary Fitzroy, geb. London 13. Juni 1857; verm. Frogmore Park 14. Okt. 1890 mit Charles Wilner Newton. [London.]
- (5) Gsmé Fitzroy, geb. Frogmore Park 21. Febr. 1859; verm. London 19. Okt. 1886 mit Hon. Montagu Curzon a. d. H. der Earls Howe, Oberstk. der Rifle Brig., ehem. MP. [21 Curzon St., London W.]
- (6) Cyril Duncombe Fitzroy, geb. London 21. Mai 1861. [. . . ]

---

### (Graham), s. Montrose.

---

## Gramont \*

(a. d. H. d'Aure).

Katholisch. — Paris, 52 Rue de Chaillot, Bidache, Dep. Basses-Pyrénées, und Schl. Vallière, Dep. Lise. — Uradel der Gschft Bigorre, der sich urkundlich bis auf Sanche Garcia d'Aure, Vicomte de Labrousse (Hautes Pyrénées) 1381, zurückverfolgen läßt; Menaud d'Aure, Vicomte d'Aster, heiratete 1525 Claire, die Erbinn des Hauses Gramont, dessen Mitglieder ehem. souv. Herren von Bidache (s. oben) waren, und nahm Titel und Wappen der Gramont an 1534; Erhebung der Gschft Gramont zur Gschft 1563, zum Hgzt. und zur Pairie 1648; franz. Duc (primog.) de Gramont 13. Dez. 1643; Erhebung der Gschft Guiche (Basses-Pyrénées) zum Hgzt. und Duc de Guiche für den ältesten Sohn des Duc de Gramont 1700; Duc de Lesparre (Gironde), als Sekundogenitur 10. Febr. 1739. — S. Jahrg. 1874, S. 134.

Antoine Alfred Agénor de Gramont, Duc de Gramont, Prince de Bidache, geb. Paris 22. Sept. 1851, Sohn des Duc Agénor, geb. 14. Aug. 1819, † 17. Jan. 1880, und seiner Gem. Emma geb. Mac-Kinnon, geb. . . . 1811, verm. 27. Dez. 1848, † 15. Nov. 1891; folgte seinem Vater; franz. Gsk.-Chef der territ. Kav., Gen.-Nat. des Dep. Basses-Pyrénées; verm. I) Paris 21. April 1874 mit Isabelle de Beauvau-Craon a. d. H. der Fürstin von Beauvau-Craon, geb. 13. Nov. 1852, † 27. April 1875; II) Paris 10. Dez. 1878 mit — Margarete Freiin von Rothschild, geb. 19. Sept. 1855.

**Kinder:** a) 1r Ehe: 1) Antonia Corisande Elisabeth de Gramont, geb. Nancy 23. April 1875; verm. Paris 3. Juni 1896 mit Philibert Marquis de Clermont-Tonnerre.

b) 2r Ehe: 2) Antoine Agénor Armand de Gramont, Duc de Guiche, geb. Paris 29. Sept. 1879. [. . . ]

3) Antonia Corisande Emma Louise Ida de Gramont, geb. Chaumes 8. Aug. 1880.

4) Louis René de Gramont, geb. Paris 10. Jan. 1883.

**Geschwister.**

1. Antonia Corisande Ida Marie de Gramont, geb. Paris 27. April 1850; verm. London 7. Jan. 1871 mit Gaston Comte de Trigode de Kemlandt. [Paris, 6 Rue La Tremoille, und Schl. Kolembray, Niègne.]
2. Antoine Auguste Alexandre Alfred Armand Comte de Gramont, Duc de Lesparre, geb. Turin 30. Jan. 1854, Apt. im Gen.-Stabe der Art.; verm. Paris 18. Dez. 1879 mit — Hélène Duchesne de Bellepoissin de Conegliano a. d. H. der Ducs de Conegliano, geb. 11. Juni 1858. [Paris, 62 Rue de Pontbieu, u. Schl. La Bidonnière, Sarthe.]

**Kinder:** 1) Antoinette Hélène Emma Louise de Gramont, geb. Schl. Baillou 3. Okt. 1883.

2) Antoine Bon Adrien Louis Armand de Gramont, geb. Paris 12. Mai 1885.

3) Antoinette Armand Von Jacques de Gramont, geb. Paris 29. Mai 1889.

3. Antoine Albert William Alfred Comte de Gramont, geb. Turin 24. Sept. 1856; verm. Paris 2. Aug. 1882 mit — Marguerite Sabatier, geb. . . . [Paris, 10 Rue Magellan, und Schl. Magnanville, Seine-et-Oise.]

**Kinder:** 1) Antoine Agénor Armand Heraclius Raimond Guilhem de Gramont, geb. St. Cloud 21. Aug. 1883.

2) Antonia Corisande Clau de Gramont, geb. Nancy 22. Aug. 1886.

**Waters-Brüder**

aus des Großvaters, des Duc Antoine, geb. 17. Juni 1789, † 4. März 1855, Ehe mit Ida a. d. H. der Comtes d'Esay, geb. 19. Juni 1802, verm. 23. Juli 1818, † 2. Jan. 1882.

1. † Auguste de Gramont, Duc de Lesparre, geb. 1. Juli 1820, † 4. Sept. 1877; verm. Paris 4. Juni 1844 mit — Marie de Segur, geb. Paris 12. Febr. 1824. [Paris, 46 Rue de Miromesnil.]

**Töchter:** 1) Antonine Marie de Gramont, geb. Paris 31. März 1845; verm. Paris 28. Mai 1866 mit Frédéric des Acres, Comte de l'Alais, † 17. Sept. 1886. [Paris, 44 Rue de Miromesnil, und Schl. des Avenues, Compiègne.]

2) Antonine Aglaé de Gramont, geb. . . . 11. Juni 1848; verm. Paris 4. Mai 1869 mit Étienne Dermier Comte d'Archiac. [Paris, 46 Rue de Miromesnil, und Schl. Argilly, Côte d'Or.]

3) Antonine Marie Josephine Ida de Gramont, geb. Paris 28. April 1859; verm. Paris 23. Juni 1881 mit Jacques Comte de Byras. [Paris, 4 Rue Fabert.]

2. † Alfred Comte de Gramont, geb. 2. Juni 1823, † 18. Dez. 1881; verm. Paris 21. Nov. 1848 mit — Louise de Choiseul-Praslin a. d. H. der Ducs de Praslin, geb. 15. Mai 1828. [Paris, 91 Rue de l'Université.]

**Sohn:** Antoine Alfred Arnaud Xavier Louis Comte de Gramont, geb. Paris 21. April 1861, Dr. ès-sciences, franz. Lt. der Res. vom Gen.-Stab; verm. Angers 2. Okt. 1886 mit — Anne Marie Brincard, geb. Paris 11. Juli 1868. [Paris, 81 Rue de Lille, und Le Vignal, Rau, Dep. Hautes-Pyrénées.]

**Kinder:** (1) Antoine Louis Marie Arnaud Sande de Gramont, geb. Paris 2. Juli 1888.

(2) Diane Antoinette Corisande Anne Marie Louise de Gramont, geb. Le Vignal 3. Okt. 1889.

**Gravina, f. Držini. — della Grazia, f. Campofranco.****Grimberghe\***

(a. d. H. Merode).

Katholisch. — Brüssel, 27 Rue aux Laines, Merode, Rheinpreußen, und Bèverloo, Prov. Antwerpen. — Ahnherr: Werner II. von Rode, Sohn des Ritters Werner I., † vor 1293 erbl. Bürger von Köln. Werner IV. nimmt den Namen Merode (Dorf im Reg.-Bez. Aachen

an 1821 und den Titel Baron seit 1849; Richard I., † 1398, erwirbt durch Heirat (1351) mit Margarete von Wesmael, des Arnold von Wesmael, Herrn zu Westerlo Tochter, die Gschafft Delen und die Gschafften Kwaevel und Hulshout, ebenso Richard II. durch seine Ehe (1410) mit Beatriz, der Erbtöchter des Barons von Petershem, die Güter der Häuser Petershem und Lesbael. Dessen Söhne Johann I. und seine Brüder werden Reichs-Bannerherren mit dem Präd. „von Petershem“ d. d. Trier am Freitag nach St. Michael 1473; Johann I. kommt nach dem Aussterben des Hauses Westerlo in den Besitz der Gschafft Westerlo 1473; (Philipp II. von Merode-Westerlo wird spanisch-niederländ. Marquis de Westerlo 20. Mai 1626 durch König Philipp IV. von Spanien); Philipp Maximilian Berner, geb. 1729, † 1773, verm. mit Marie Catherine Josephe de Merode, Tochter des Maximilian Leopold Ghislain Gfn von Merode, geb. 1710, † 1773, Prince de Rubempré et d'Overberg durch seine Mutter Marie Brigitte, Tochter des Philipp Anton de Rubempré, Comte de Vertaing, 1. Prince de Rubempré et d'Overberg (erboben 1. Mai 1886); fgl. niederländ. Anerkennung des Gfintitels für alle Nachkommen und des Marquistitels de Westerlo (primog.) 18. Juni 1823 (für Guillaume Charles Ghislain, geb. 1762, † 1830); fgl. niederländ. Befähigung des Titels Prince de Rubempré et d'Overberg (primog.) 15. Okt. 1823; fgl. niederländ. Ermächtigung für Marie Josephe Félicité Ghislaine geb. de Wastain, Gtffe d'Inguies (s. unten), Gem. des genannten Gfn Guillaume Charles Ghislain, den Titel Princesse de Grimberghe weiterzuführen und ihn an ihre Descendenz (primog.) zu vererben, 11. Juli 1827; fgl. belg. Erlaubnis für den ältesten Sohn der älteren Linie, den Titel Prince de Rubempré zu führen (der zum Titel Rubempré gehörende Titel d'Overberg wird gleichzeitig unterdrückt), 20. März 1846. — W.: s. Jahrg. 1896, S. 362, u. 1898, S. 358. — S. Hist.-geneal. Handbuch, S. 586; vgl. auch den Artikel „Merode“ im Taschenbuch der Freiherrl. Häuser. — Die Nachgeborenen führen den Titel Graf und Gräfin von Merode.

**H e n r i** Charles Marie Ghislain Graf von Merode, Marquis de Westerlo, Prince de Grimberghe et de Rubempré, geb. Paris 28. Dez. 1856, Sohn des Prince Charles Antoine Ghislain, geb. 1. Aug. 1824, † 5. April 1892; folgte seinem Vater; Mgl. der Kammer der Abgeordn. des Kat. Belgien, ehem. belg. Min. der Ausw. AngeL; verm. Dülmen 4. Sept. 1883 mit — Nathalie Brüss. von Croÿ Durchl., geb. 14. Juli 1863.

**K i n d e r** : 1) Gfn M a r i e Rudolphine Nathalie Ghislaine, geb. Brüssel 28. Sept. 1884.

2) Gfn H e n r i e t t e Charlotte Eugénie Marie Ghislaine, geb. Brüssel 29. Dez. 1885.

3) Gf C h a r l e s Berner Marie Joseph Gabriel Ghislain Prince de Rubempré, geb. Brüssel 28. Nov. 1887.

### Schwwestern.

1. Gfn A l i x Marie Thérèse Pie Ghislaine de Merode, geb. Paris 2. Sept. 1850; verm. Paris 18. Juni 1878 mit Guillaume Comte de La Roche-Aymon. [St. Nignan, Frankreich.]

2. Gfn J e a n n e Charlotte Marie Thérèse Ghislaine, geb. Paris 28. Febr. 1853. [Brüssel.]

### Mutter.

vm. Pffe Marie de Grimberghe et de Rubempré, geb. Brüss. von Arenberg Durchl., geb. 15. Nov. 1830; verm. Paris 8. Okt. 1849, CDame des seu. Malk.-D. [Brüssel.]

### Vaters-Schwester

aus des Großvaters, des Henri Marie Ghislain Gfn von Merode, Marquis de Westerlo, Pr. de Rubempré et de Grimberghe, geb. 15. Aug. 1782, † 23. Sept. 1847, Ehe mit Louise Jeanne de Thönan, geb. 14. Jan. 1787, verm. 26. Aug. 1805, † 27. April 1862.

† Gfn Marie, s. Nekrolog.

### Großvaters-Brüder

aus des Urgroßvaters, des Guillaume Charles Ghislain, geb. 16. Sept. 1762, † 18. Febr. 1830, Ehe mit Marie Josephe Félicité Ghislaine de Wastain, Gtffe d'Inguies, Pffe de Grimberghe, geb. 20. Sept. 1760, verm. 1. Juni 1778, † 4. Aug. 1842.

1. † Gf Félix, geb. 13. April 1791, † 7. Febr. 1857; verm. I) 4. Juli 1809 mit Rosalie de Gramont, geb. 9. Febr. 1793, † 28. Sept. 1823; II) 27. Sept.

1831 mit deren Schwester Philippine de Gramont, geb. 15. Aug. 1800, † 3. Mai 1847.

**Kinder 1r Ehe:** 1) Gf Charles Werner Ghislain, geb. Willerserel 13. Jan. 1816; verm. Trélon 30. Mai 1843 mit — Thérèse Gfin von Merode, geb. 11. Okt. 1823 (s. unten). [Trélon, Frankreich.]

**Sohn:** Gf François Hermann Philippe Marie Ghislain, geb. 18. April 1853; verm. Paris 12. Mai 1880 mit — Amélie de La Rochefoucauld, geb. 27. Juni 1860. [Paris, 55 Rue de Varenne.]

**Kinder:** a. Gf Frédéric Ghislain, geb. Paris 9. März 1881.

b. Gfn Éliir Ghislain, geb. Hirsensart 25. Aug. 1882.

c. Gfn Thérèse Ghislaine, geb. . . . 18. Febr. 1885.

2) Gfn Marie Théoduline Ghislaine, geb. Willerserel 22. Juli 1817; verm. Trélon 9. Aug. 1843 mit Alof Marquis de Wignacourt, † 23. Jan. 1897. [Schât. de Guignicourt, Ardennen.]

3) Gfn Marie Anne Henriette Ghislaine, geb. Dracn 20. Aug. 1818; verm. Trélon 16. Aug. 1836 mit Charles de Trpon, Comte de Montalembert, † 13. März 1870. [Paris.]

2. † Gf Werner, geb. 24. Juni 1797, † 2. Aug. 1840; verm. 24. Juni 1818 mit Victoire Gfn von Spangen von Uxternesse, geb. 23. Sept. 1797, † 23. Juli 1845.

**Kinder:** 1) † Gf Louis, geb. 7. Aug. 1821, † 7. Dez. 1876; verm. Paris 31. Mai 1854 mit — Léonie de Rochecouart-Mortemart, geb. 5. Dez. 1833. [Brüssel, 25 Rue aux Laines.]

**Kinder:** (1) Gf Werner Gabriel Amaury Victorien Ghislain, geb. Paris 27. Febr. 1855, Kgl. belg. Rittm. a. D. u. Hofmarschall der Kgin von Belgien; verm. Paris 21. Febr. 1881 mit — Pauline de La Rochefoucauld, geb. 7. Jan. 1859. [Brüssel, 25 Rue aux Laines.]

**Kinder:** a. Gfn Elisabeth Renée Amélie Ghislaine, geb. Brüssel 28. Nov. 1881.

b. Gf Louis Paul Gabriel Ghislain, geb. Brüssel 28. Dez. 1882.

c. Gfn Marguerite Juliette Charlotte Ghislaine, geb. Everbergh 15. Juli 1886.

d. Gfn Anne Louise Ghislaine, geb. Loverval 13. Sept. 1894.

(2) Gfn Renée Victorienne Françoise Ghislaine, geb. Paris 24. Mai 1859; verm. Brüssel 20. Juli 1881 mit Jean Comte d'Ultremont, Kgl. belg. Hofmarschall und Rittm. a. D. [Brüssel.]

(3) Gf Jean Charles Victorien Ghislain, geb. Paris 11. Juni 1864, Kgl. belg. Lt. im 2. Guiden-Rgt; verm. Paris 24. Mai 1897 mit — Marie Louise Fesse de Hauffremont, geb. 1. März 1874. [Brüssel, 25 Rue aux Laines, und Schl. Everbergh, Brabant.]

2) Gfn Thérèse Ghislaine, geb. Everbergh 11. Okt. 1823; verm. Trélon 30. Mai 1843 mit Werner Gfn von Merode (s. oben).

(Grosvenor), s. Westminster. — Guadagnolo, s. Torlonia. — Guardia Lombarda, s. Ruffo. — Guémence, s. Rohan. — Guiche, s. Gramont. — (Hamilton), s. Abercorn.

### Hamilton\*

(a. d. G. Douglas-Hamilton).

Anglikanisch. — 23 Princes Gate, London SW; Hamilton Palace, Lanark; Kinneil House, Linlithgow. — Südscottische Familie, die ihre Abkunft urkundlich bis auf William

of Douglas (Banarkshire) um 1190 zurückführt; Ritter um 1220; Carl of Douglas 1357; der Titel ging bei dem Aussterben dieses Hauses 1388 auf einen natürl. Sohn des Sir James Douglas (the good sir James, † 1303) über; franz. Duc de Touraine um 1415, erloschen 1440; Vererbung der Gfenschaft Douglas auf Archibald, 5. Carl of Angus (alter Name für Forfarshire, eine Gfenschaft, die ein natürl. Sohn des William, 1. Carl of Douglas 1389 erhalten hatte) 1448; Baron of Nova Scotia 1625; Marquess of Douglas und Baron Abernethy and Jebburch Forest 14. Juni 1833 — alles im Peerage von England; Baron Daer und Shorteleuch, Carl of Seltirk im Peerage von Schottland 4. Aug. 1848, resp. für die jüngern Söhne (primog.) 6. Okt. 1888; William Carl of Seltirk heiratete die Erbin des James Duke of Hamilton (Markt in Banarkshire, Digt. seit 12. April 1643) und wurde für seine Person Duke of Hamilton 12. Okt. 1860; erbl. Duke of Hamilton, Marquess of Clydesdale, Carl of Arran, Lord Avon, Bolmont, Wadhamsire, Lord Innerdale im Peerage von Schottland 10. Aug. 1698; Baron of Dutton und Duke of Brandon (Markt in Suffol) im Peerage von Großbritannien 10. Sept. 1712; franz. Bestätigung des 1548 dem 1. Lord Hamilton verliehenen Titels Duc de Châtel-lez-ault (Stadt im franz. Dep. Vienne;) 20. Aug. 1864. — S. Jahrg. 1877, S. 254.

## I. Ältere Linie.

(Im Mannesstamme erloschen.)

Hamilton Palace, Banark; Kinnell House, Einkithgorn. — Abstammend vom 5. Duke James (ältest. Sohn des 4. Duke James, † 1742) und seiner dritten Gem. Anne Spencer.

† William Douglas-Hamilton, 12. Duke of Hamilton, 9. Duke of Brandon, Duc de Châtelleraut in Frankreich, Erster Peer von Schottland, geb. 12. März 1845, † 16. Mai 1895; verm. London 10. Dez. 1873 mit — Lady Mary Montagu a. d. H. der Dukes of Manchester, geb. 27. Dez. 1854; wiederverm. zu Glen Magna bei Leicester 21. Juli 1897 mit . . . Foster.

**Tochter:** Lady Mary Louise Douglas-Hamilton, geb. London 1. Nov. 1884.

### Schwester

aus des Vaters, des 11. Duke William, geb. 18. Febr. 1811, † 15. Juli 1863, Ehe mit Marie Briff. von Baden, geb. 11. Okt. 1817, verm. 23. Febr. 1843, † 18. Okt. 1888.

Lady Mary Victoria Douglas-Hamilton, geb. Hamilton Palace 11. Dez. 1850 (kath.), Eitrd. und R. u. K. PD.; verm. I) Schl. Marchais 21. Sept. 1869 mit Albert Erbpr. von Monaco; die Ehe wurde durch die röm. Kurie für nichtig erklärt 3. Jan. 1880; II) Florenz 2. Juni 1880 mit Tassilo Gfn Festetics von Tolma. [Prodict Castle, Insel Arran, Dute; Easton Park, Suffol; Wien, Löwelstraße 8; Budapest und Keßzthely in Ungarn.]

## II. Jüngere Linie\*.

Hintlesham. Bucks. — Stammvater: Lord Anne Douglas-Hamilton (jüngster Sohn des 4. Duke James).

Alfred Douglas Douglas-Hamilton, 13. Duke of Hamilton, 10. Duke of Brandon, Duc de Châtelleraut in Frankreich, geb. . . . 6. März 1862, Sohn des Charles Douglas-Hamilton, geb. 7. Okt. 1808, † 30. Nov. 1873, und seiner zweiten Gem. Elizabeth geb. Hill, geb. . . . , verm. 31. Jan. 1860, † 7. Juni 1867; folgte seinem Vetter, dem 12. Duke William (s. oben); Erster Peer von Schottland, Erbhüter von Holyrood House, Lt. a. D. RN., Oberst des 2. Vol. Bat. der Cameronians (Scottish Rifles).

### Schwester.

1. Lady Helena Augusta Charlotte Constance Sidney Douglas-Hamilton, geb. London 24. Nov. 1860; verm. Kimberley, Südafrika, 29. Mai 1899 mit Rev. Robert Acland Hood. [. . .]
2. Lady Isabel Frances Ulrica Fries Douglas-Hamilton, geb. . . . 1864; verm. . . . 8. Juli 1897 mit Apt. Cyril John Ryder. [. . .]

3. Lady Flora Mary Ida Douglas-Hamilton, geb. . . . 1866; verm. Hamilton Palace 29. Sept. 1898 mit Robert Montagu Boore, Maj. im 7. (Queen's Own) Hussars-Regt. [Norwich.]

### Waters-Geschwister

aus des Großvaters Augustus Douglas-Hamilton, geb. 22. Mai 1781, † 27. Aug. 1849, Ehe mit Maria Hyde, geb. . . . ; verm. 2. April 1805, † . . . .

1. † Francis Douglas-Hamilton, geb. 19. Jan. 1811, † . . . . 1874; verm. 6. Sept. 1834 mit Emma Coventry, geb. . . . , † 9. Jan. 1868.

**Kinder:** 1) Alexandrina Emma Caroline Douglas-Hamilton, geb. Greenlands 26. Jan. 1837. [Greenlands, Bucls.]

2) Rosabel Georgiana Maria Douglas-Hamilton, geb. Greenlands 28. Sept. 1838; verm. London 21. Sept. 1876 mit Albert Charles Hadland. [Singapore.]

3) Constance Augusta Idonia Lora Douglas-Hamilton, geb. London 2. April 1842. [Greenlands.]

4) † Algernon Douglas-Hamilton, geb. 22. Juni 1844, † 31. Mai 1891; verm. Adelaide 4. Nov. 1874 mit — Idonia Douglas-Hamilton, geb. . . . (s. unten). [Kapunda, Südaustralien.]

**Kinder:** (1) Percy Seymour Douglas-Hamilton, geb. Adelaide . . . . 1875. [ . . . . ]

(2) Constance Idonia Violet Douglas-Hamilton, geb. Kapunda . . . .

(3) Edith Lena Catherine Douglas-Hamilton, geb. Kapunda . . . .

(4) Ethel Jessie Douglas-Hamilton, geb. Kapunda . . . .

1) Rosalie Felicia Douglas-Hamilton, geb. London 3. Mai 1846. [ . . . . ]

6) Evelyn Clara Douglas-Hamilton, geb. London 2. Mai 1849. [ . . . . ]

7) Aubrey Reginald Douglas-Hamilton, geb. London 21. April 1851; verm. Sydney 24. Juli 1878 mit — Lucy Fitzgerald, geb. Sydney . . . . [Sydney u. Cooma, N.-S.-Wales.]

**Kinder:** (1) Kenneth Aubrey Fitzgerald Seymour Douglas-Hamilton, geb. Cooma 22. April 1879. [ . . . . ]

(2) Lesley Reginald Coventry Douglas-Hamilton, geb. Sydney 30. Juni 1881. [ . . . . ]

(3) Irene Lucy Douglas-Hamilton, geb. Sydney 8. Juli 1883.

(4) Herbert Gustace Seymour Douglas-Hamilton, geb. Sydney 2. Juni 1886.

(5) Claud Archibald Douglas-Hamilton, geb. Sydney 26. Mai 1889.

8) Blanche Annie Douglas-Hamilton, geb. Greenlands 23. Dez. 1853. [Greenlands.]

2. Douglas Douglas-Hamilton, geb. London 5. Jan. 1814, Apt. a. D.; verm. Limerick 11. Febr. 1843 mit — Frances Graves, geb. . . . [Adelaide, Südaustralien.]

**Kinder:** 1) Alexander Douglas-Hamilton, geb. . . . [Sandhurst, Victoria in Australien.]

2) Patricia Douglas-Hamilton, geb. . . . [Walleroo, Südaustralien.]

3) Idonia Douglas-Hamilton, geb. . . . ; verm. Adelaide 4. Nov. 1874 mit Algernon Douglas-Hamilton, † 31. Mai 1891 (s. oben).

4) Bertha Douglas-Hamilton, geb. . . . [ . . . . ]

5) Frederick Douglas-Hamilton, geb. . . . [Kaualatua, Hawaii.]

3. † Sir Frederick Douglas-Hamilton, geb. 12. Mai 1815, † 15. Mai 1887; verm. 25. Febr. 1843 mit Marina Norton, geb. . . . , † 20. Sept. 1871.

**Kinder:** 1) Frederick Robert Vere Douglas-Hamilton, geb. London 7. Dez. 1843. [Lima.]

2) Annie Marina Augusta Douglas-Hamilton, geb. London 23. Okt. 1845; verm. London 4. Okt. 1873 mit Stephen Dir. [Wicham, Kent.]

3) Augustus Waitland Ronald Douglas-Hamilton, geb. Buenos Aires 2. Sept. 1847, Lt. a. D. RN.; verm. . . . 1880 mit — Theresa Maud Wentworth, geb. . . . [ . . . . ]

- 4) Augusta Caroline Octavia Douglas-Hamilton, geb. Quito 12. Okt. 1866. [Wicham.]
- 5) Archibald Douglas Schomberg Douglas-Hamilton, geb. Quito 1. Okt. 1861, ehem. Kpt. des 4. Bat. Al Welsh Jünicers. [. . . .]
4. † Rev. Adolphus Douglas-Hamilton, geb. 5. Juli 1816, † 12. Sept. 1893; verm. London 22. Mai 1847 mit — Henrietta Charlotte Carew, geb. London . . . . [Beddington Park, Surrey.]
- Töchter:** 1) Edith Douglas-Hamilton, geb. London 21. Aug. 1848. [. . . .]
- 2) Florence Anne Hallowell Douglas-Hamilton, geb. Beddington 26. Nov. 1862. [. . . .]
- 3) Mary Geraldine Douglas-Hamilton, geb. London 30. Mai 1856. [. . . .]
- 4) Eva Bertha Ewendoline Douglas-Hamilton, geb. London 29. Juli 1863. [. . . .]
5. Alfred Douglas-Hamilton, geb. London 21. April 1818, Advokat; verm. 1) London 17. Juli 1845 mit Adelaide Mack, geb. . . . ., † 17. April 1870; 11) Chippenham 27. Okt. 1874 mit — Harriette Amy Mackburne Peters, geb. . . . . [Gidea Hall, Essex.]
- Kinder:** a) 1r Ehe: 1) Nina Susannah Douglas-Hamilton, geb. London 1849; verm. London 30. Juli 1878 mit William Geopatria Dundar. [Medrum, Kirkcowan, Wigton.]
- 2) Laura Beatrice Douglas-Hamilton, geb. London . . . . 1861. [. . . .]
- 3) Alfred Hamilton Douglas-Hamilton, geb. Gidea Hall 27. Jan. 1856, Advokat. [8 Fig Tree Court, London EC.]
- 4) William Arthur Douglas-Hamilton, geb. London 6. Sept. 1864. [The Firs, Romford, Essex.]
- b) 2r Ehe: 5) Evelyn Mary Douglas-Hamilton, geb. Harefield 12. Sept. 1879.
- 6) Amy Janet Douglas-Hamilton, geb. The Firs 1. Okt. 1880.
6. Octavius Douglas-Hamilton, geb. London 15. Febr. 1821, Gen. Maj. a. D. verm. London 29. Juni 1862 mit — Catherine Augusta Westra Macleod, geb. Invercauld . . . . [Bournemouth.]
- Kinder:** 1) Rev. Hamilton Anne Douglas-Hamilton, geb. Madras 28. Mai 1853, Rektor von St. Pauls, Charlton; verm. Westminster 26. Okt. 1875 mit — Lillie Bowles, geb. . . . .
- Kinder:** (1) Basil Scholto Anne Douglas-Hamilton, geb. Cambridge 11. Aug. 1876, Kpt. im 3. Bat. des Duke of Wellington's (West Riding) Rgt. [Halifax.]
- (2) Alta Douglas-Hamilton, geb. Cambridge 13. Aug. 1879.
- (3) Mary Hamilton Douglas-Hamilton, geb. Halifax 1. Mai 1885.
- (4) James Angus Douglas-Hamilton, geb. Halifax 13. Aug. 1891.
- 2) Augustus Maynard Douglas-Hamilton, geb. Madras 29. Nov. 1854, ehem. Kpt. [Bournemouth.]
- 3) Charles Reginald Sydney Douglas-Hamilton, geb. London 5. Okt. 1856, ehem. Kpt.; verm. Malta 10. Sept. 1890 mit — Mary Isabel Hammond Whittle, geb. Dublin . . . . [. . . .]
- Töchter:** Elsie Muriel Douglas-Hamilton, geb. Ramleh 21. Aug. 1891.
- 4) Camilla Alexander Lucy Douglas-Hamilton, geb. London . . . . 1857.
- 5) Katherine Seymour Douglas-Hamilton, geb. London . . . . 1859.
- 6) Angus Falconer Douglas-Hamilton, geb. London 20. Aug. 1863, Kpt. und Adjut. im 6. Bat. der Gordon Highlanders; verm. Edinburgh 1. Aug. 1894 mit — Anna Watson Mackenzie, geb. . . . . [Keith.]
- Töchter:** Camilla Beatrice Douglas-Hamilton, geb. Negapatam 9. Aug. 1895.
7. Alexandrina Ibonia Charlotte Susan Douglas-Hamilton, geb. London 21. Aug. 1824; verm. London . . . . 1861 mit Robert Peel, Maj. a. D. [London.]



## H a n a u.

Evangelisch und katholisch. — Horzowig in Böhmen. — Gertrude Lehmann geb. Kalkstein, geb. 18. Mai 1806, † 9. Juli 1882, des Kurpr. späteren Kurfürsten Friedrich Wilhelm I. von Hessen, geb. 20. Aug. 1802, † 6. Jan. 1875 (s. I. Abt.), Gemahlin seit 30. Sept. 1831, und deren Descendenz wurden kurhessische Gräfinnen bzw. Gräfin von Schaumburg d. d. Cassel 10. Okt. 1831 (Wappenbrief d. d. Cassel 1. Mai 1832) und kurhessische Fürstin bzw. Pr. und Prinzinnen von Hanau, jedoch nur bei Abstammung von mindestens Gräfl. geborenen Gemahlinnen d. d. Cassel 2. Juni 1853; österr. Anerkennung als „Fürstinnen bzw. Fürsten von Hanau und zu Potowig“ d. d. Wien 6. März 1855; kurhess. Bestätigung des Prädikats „Durchlaucht“ d. d. Wilhelmshöhe 10. Juni 1862; österr. Anerkennung dieser Bestätigung d. d. Wien 20. Jan. 1877. — Besitz: die Klöster Horzowig und Ziner mit Bezüdig in Böhmen. — S. Jahrg. 1886, S. 276, und 1889, S. 27. — Die Nachgeborenen führen den Titel Prinz u. Prinzessin von Hanau ebenfalls mit dem Präd. Durchlaucht.

Wilhelm Fürst von Hanau und zu Horzowig, Graf von Schaumburg Durchl., geb. Cassel 19. Dez. 1836, Sohn des Kurfürsten Friedrich Wilhelm I. von Hessen und seiner Gem. Gertrude Fürstin von Hanau u. Gräfin von Schaumburg (s. oben); folgte seinem Bruder, dem Fürsten Morik, geb. 4. Mai 1834, † 24. März 1889; vormals kurhess. Maj. u. R. R. Maj. der Edw.; verm. I) Frankfurt a. M. 30. Jan. 1866 mit Elisabeth Prinz. v. Schaumburg-Lippe geb. 5. März 1841, (gestorben im Juni 1868); II) Döberitz 12. Mai 1869 mit — Elisabeth Gräfin zur Lippe-Biesterfeld-Weisfeld, geb. 1. Juli 1868.

### Geschwister.

1. † Pr. Friedrich Wilhelm, geb. 18. Nov. 1832, † 14. Mai 1889; verm. I) . . . 1855 mit Auguste Birnbaum, geb. 9. Nov. 1837, † 29. Juni 1862; II) Hamburg 23. März 1863 mit — Bertha Luise Ludovika Gloede, geb. Hamburg 6. Mai 1840. [Wien.]

**Söhne:** Grafen von Schaumburg, s. Geneal. Taschenbuch der Gräfl. Häuser.

2. Prinz. Marie Auguste, geb. 22. Aug. 1839; verm. Cassel 27. Dez. 1857 mit Wilhelm Pr. von Hessen-Philippsthal-Barchfeld (gestorben 18. März 1872; seit 28. Juli 1876 Prinz. von Ardeck, siehe oben „Ardeck“).

3. Pr. Karl, geb. Cassel 29. Nov. 1840, vormals kurhess. Rkt.; verm. Hannover 11. Nov. 1862 mit — Hermine Gräfin Grote a. d. H. Preeze, geb. 8. Okt. 1859. [Cassel.]

4. Pr. Friedrich Wilhelm Heinrich Ludwig Hermann, geb. Cassel 8. Dez. 1842 (kath.), verm. kurhess. Lt. [Berlin.]

5. Pr. Friedrich Wilhelm Philipp, geb. Cassel 29. Dez. 1844, vorm. kurhess. Lt., R. R. Mittm. a. D.; verm. . . . mit — Albertine Stauber, geb. . . . 7. Dez. 1845. [Oberursel, Prov. Hessen-Nassau, und Frankfurt a. M.]

**Söhne:** Grafen von Schaumburg, s. Geneal. Taschenbuch der Gräfl. Häuser.

## H a r c o u r t\*.

Katholisch. — Paris, 47 Rue de Varennes, und Schl. Harcourt, Dep. Calvados. — Urabel der Normandie, der mit Turchetil, Sieur de Harcourt (Dep. Eure) 1024 zuerst urkundlich erscheint; Erhebung der Seigneurie d'Harcourt zur Gfenschaft (seit dem Aussterben einer älteren Linie nicht mehr im Besitz der Familie) im März 1338; Marquis d'Harcourt d'Elmonde um 1750; dieser Titel wird noch gegenwärtig von dem Chef des älteren Zweiges der Familie geführt; Erhebung der Gfenschaft Beuvron (Dep. Calvados) zum Marquisat im August 1593; Erhebung des Marquisats Thury (Dep. Calvados) zum Hgzt. und franz. Duc (primog.) d'Harcourt im Nov. 1700, zur Pairie erhoben im Nov. 1709; Duc de Beuvron 1784; Pair von Frankreich 4. Juni 1814. — S. Jahrg. 1891, S. 319.

Guène François Marie Henri Duc d'Harcourt et de Beuvron, geb. Argenteau 1. Aug. 1864, Sohn des Duc François, geb. 21. Juni 1835, † 5. Nov. 1895; folgte

seinem Vater; franz. Optm. der Ref. im 8. Bat. Jäger zu Fuß; verm. Paris 27. Juli 1892 mit — Marie de La Rochefoucauld, geb. 27. April 1871.

### Bruder.

Charles Comte d'Harcourt, geb. Paris 18. April 1870, franz. Lt. im 29. Bat. der Jäger zu Fuß; verm. Paris 2. Sept. 1896 mit — Henriette de Beauvau, geb. 2. Juli 1876. [Wincennes.]

### Mutter.

vm. Duchesse Marie d'Harcourt et de Beuron, geb. a. d. S. der Comtes de Mercy-Argenteau, geb. Argenteau 15. Sept. 1844; verm. Paris 27. Mai 1862.

### Vaters-Geschwister

aus des Großvaters, des Henri Marie Nicolas d'Harcourt, geb. 14. Nov. 1808, † 29. Sept. 1846. Ehe mit Elanie de Choiseul-Praslin, geb. 29. Aug. 1807, verm. 1. Dez. 1829, † 29. Nov. 1843.

1. Ernestine Jeanne Marie d'Harcourt, geb. zu Paris 26. März 1840; verm. Paris 15. April 1864 mit Henri Comte de la Tour du Pin, † 4. Juli 1885. [Paris, 11 Rue Baneau.]
2. Charles Marie Pierre Comte d'Harcourt, geb. Paris 26. Okt. 1842, ehem. franz. Kpt. des Generalstabs; verm. Paris 29. April 1874 mit — Mir Adélaïde de Mun a. d. S. der Marquis de Mun, geb. Paris 17. Jan. 1851. [Paris, 11 Rue Baneau.]

**Kinder:** 1) Elanie d'Harcourt, geb. Paris 23. Febr. 1875; verm. Paris 4. April 1894 mit Jean Vicomte Potier de Courcy, franz. Optm. im Gr. Gen.-Stabe, 1. Bureau. [Paris.]

2) Isabelle d'Harcourt, geb. Paris 23. März 1876; verm. Paris 23. Febr. 1899 mit Maurice Charles Marc René Marquis Boyer d'Argenson.

3) Joseph d'Harcourt, geb. Lumigny 20. Dez. 1879. [Paris, 11 Rue Baneau.]

4) Robert d'Harcourt, geb. Lumigny 23. Nov. 1881. [Paris, 11 Rue Baneau.]

### Großvaters-Geschwister

aus des Urgroßvaters, des Duc Eugène, geb. 22. Aug. 1786, † 2. Mai 1865, Ehe mit Aglaé Zerrah, geb. 17. April 1788, verm. 14. April 1807, † 11. Aug. 1867.

1. † Jean Comte d'Harcourt, geb. 14. Okt. 1813, † 2. Nov. 1891; verm. 11. Dez. 1856 mit Juliette d'Andigné de la Chasse, geb. 20. April 1834, † 8. März 1871.

**Sohn:** Anne Marie Eugène Comte d'Harcourt, geb. Paris 20. Mai 1860; verm. Marseille 23. Juli 1898 mit — Armande de Pierre de Vernis a. d. S. der Marquis de Pierre de Vernis, geb. Marseille 23. Juli 1876. [Paris, 11 Rue Baneau.]

2. Bernard Hippolyte Marie Comte d'Harcourt, geb. Paris 23. Mai 1821, ehem. franz. Gesandter; verm. Paris 13. Mai 1851 mit — Elisabeth de Guignard a. d. S. der Comtes de St. Priest, geb. Paris . . . 1832. [Paris, 11 Rue Baneau.]

**Tochter:** Gilone Henriette Marie d'Harcourt, geb. Melz sur Seine 1867; verm. Paris 27. Nov. 1888 mit Auguste Catoire de Dioncourt. [Moskau.]

3. Henriette Marie d'Harcourt, geb. Paris 8. Okt. 1828, StfrD.; verm. Paris 6. Okt. 1847 mit Léon Hgg von Urjel, † 7. März 1878.

## H a p s f e l d t.

Ratholisch. — Oberhessischer Uradel, der mit Volpert von Hapsfeld (im Kreis Biedenkopf, Prov. Hessen-Nassau) 1213 zuerst urkundlich erscheint; Ererbung der reichsunmittelbaren (jedoch nicht reichsfürstlichen) Hschaften Wildenburg und Schönstein (im Kr. Altkirchen, Rheinprovinz) infolge der Heirat des Johann von Hapsfeld mit Jutta, des letzten Edelherren von Wildenburg

Schwester und Erbin um 1430; die folgenden Linien stammen von zwei Söhnen Johanns von Haspfeld (Gottfrieds Sohn, † 1508). — 6. Jahrg. 1836, S. 107; 1848, S. 130, und 1849, S. 127.

## A. (früher Werther-Schönsteinsche) Linie: zu Trachenberg\*.

Trachenberg, Rt. Wittisch in Preuß.-Schlesien. — Stammvater: Hermann von Haspfeld, † 1539; Ererbung der Pfracht Werther (Rt. Halle in Westf.) infolge der Heirat desselben mit Anna Drostke von Weghausen; Jahre 25. Okt. 1575 (?); Ererbung von Schönstein nach Erlöschen der älteren (Wertenischen) Linie 1681; Kurfürstliche Bestätigung mit Wappenbesserung und dem Prädikat „Hoch- u. Wohlgeboren“ d. d. Wien 1. Mai 1761; Ererbung des Fürstentums Trachenberg (s. oben) nach dem Aussterben der von Gothard (einem jüngeren Bruder des obengenannten Gottfried) von Haspfeld abtammenden Linie, die d. d. Wien 27. Mai 1635 in den Kurfürstentum erhoben worden war, ferner durch Diplom d. d. Regensburg 6. Aug. 1640 den Namen Grafen zu Gleichen und gleichzeitig Eig und Stimme beim Reichstage, 16. Aug. 1641 die Pfracht Trachenberg (d. d. Wien 10. April 1643 freie Standesherrschaft und seit 31. Okt. 1741 Fürst.) und 25. Mai 1748 den Kurfürstenstand erhalten hatte, 23. Mai 1794; Errichtung des Fideikommisses Trachenberg 20. Aug. 1802: preuß. Fürst (primog., der älteste Sohn gleichzeitig Prinz) von Haspfeld zu Trachenberg d. d. Berlin 10. Juli 1803; erbl. Rgl. des preuß. Herrenhauses 12. Okt. 1854; preuß. Verleihung des Präd. „Durchlaucht“ für den Fürsten, sowie „Fürstl. Gnaben“ für den Prinzen d. d. Berlin 22. Okt. 1861; Familienvertrag und Erbvergleich mit der Linie Haspfeldt-Wildenburg (s. unten) 27. März 1868, bestätigt 19. März 1870; jetziger Fürst: der Fürst. Trachenberg und die Kapitalien der Sekundogenitur. — Die Nachgeborenen — außer dem Prinzen — führen den Titel Graf und Gräfin von Haspfeldt zu Trachenberg mit dem Präd. Hochgeboren.]

Hermann Fürst von Haspfeldt zu Trachenberg Durchl., geb. Trachenberg 4. Febr. 1848, Sohn des Fürsten Hermann Anton, geb. 2. Okt. 1808, † 20. Juli 1874, und seiner 2. Gem. Marie geb. von Nimptsch, vw. von Buch, geb. 18. April 1820, luth., verm. 6. April 1847, † 25. Jan. 1897; folgte seinem Vater im Fürst. Trachenberg und als erbl. Rgl. des preuß. Herrenh.; Rgl. preuß. Oberst-Schenk und Gen.-Maj. à la suite d. N., VPräsident der Prov. Schlesien, C-Bailli und Großkreuz des Walt.-D. u.; verm. Berlin 18. Juni 1872 mit — Natalie Gräfin von Penckendorff, geb. Schandau in Sachsen 7. Sept. 1854, Dame des Walt.-D., C-D. des Rgl. bayr. Theresien-D., Hofmeisterin 3. Kl. der Kaiserin Friedrich. [Preßlau.]

**Söhne:** 1) Hr. Hermann Ludwig Felix Maria Franz Fürstl. Gnaben, geb. Gussow 14. Jan. 1874, Rgl. preuß. Lt. im westf. Ul.-Rgt Nr. 5, CRt des Walt.-D. [Düsseldorf.]  
2) Graf Alexander Maria Hermann Melchior, geb. Berlin 10. Febr. 1877, stud. jur. in Breslau.

### Schwwestern,

- a) Halbschwwestern aus des Vaters 1. Ehe mit Mathilde Gräfin von Reichenbach-Goschütz, geb. 15. Febr. 1799, verm. 11. Juni 1831 (geschieden 6. Okt. 1846, † 10. April 1868).
1. Gräfin Franziska, geb. Trachenberg 13. Juni 1833; verm. I) Trachenberg 2. Okt. 1849 mit Paul von Nimptsch auf Jäschlowitz, Tschirne und Janowitz in Schlesien, † 10. Jan. 1868; II) Trachenberg 24. Mai 1869 mit Walther Frhrn von Loë. [Pomm.]
  2. Gräfin Elisabeth, geb. Trachenberg 19. Nov. 1839, D. des Walt.-D.; verm. Trachenberg 23. April 1866 mit Karl Fürsten zu Carolath-Beuthen Durchl. (geschieden 29. April 1881). [ . . . ]

### b) rechte Schwester.

3. Gräfin Hermine, geb. Trachenberg 13. Mai 1862; verm. I) Trachenberg 20. Juni 1870 mit Eduard Gräfin von Teleki auf Zablath (geschieden . . . .); II) in der evange. Kirche zu Trenzin 28. März 1876 mit Emil Baron von Pönnings-D'Carroll von Ely-D'Carroll und Orgiell. [Wajsta in Ungarn.]

**Vaters-Bruder**

aus des Großvaters, des Fürsten Ludwig, geb. 23. Nov. 1756, † 3. Febr. 1827, Ehe mit Friederike Gfin von der Schulenburg-Kehnert, geb. 6. Mai 1779, verm. 1. Dez. 1799, † 3. Nov. 1832.

† Gf Marimilian, geb. 7. Juni 1813, † 19. Jan. 1859; verm. 20. Juni 1844 mit Pauline de Castellane, geb. 6. Juli 1823 (wiederverm. 4. April 1861 mit Louis, † 21. März 1898, Duc de Tallenrand, Hgg zu Sagan, † 9. März 1895).

**Kinder:** 1) Gfin Helene Boniface Pauline Luise, geb. Paris 11. Juli 1847; verm. I) Sagan 11. Juli 1870 mit Georg Gfn von Kanitz, luth. (geschieden . . . .); II) Trenzlin 28. Aug. 1884 mit Arthur Frhrn von Scholl. [Schl. Eltershofen in Württemberg.]

2) † Gf Melchior, geb. 8. Dez. 1848, † 18. Dez. 1878; verm. Münster 28. Aug. 1877 mit — Mathilde Frein von Gaugreben, geb. . . . . [ . . . . ]

3) Gfin Margarete Charlotte Engelberge Luise, geb. Paris 23. April 1850; verm. I) Sagan 27. Juni 1872 mit Anton Frhrn von Saurma-Zeltich (geschieden . . . .); II) mit . . . .

4) Gfin Franziska Luise Elisabeth, geb. Paris 7. Jan. 1852; verm. Sagan 7. Aug. 1872 mit Bernhard Gfn von Welczek. [Laband in Oberschlesien.]

5) Gf Maria Bonifacius Marimilian, geb. Paris 27. April 1854, Kgl. preuß. Kfr, CKr des Malt.-D.; verm. Schl. Hintscheft in Bessarabien 23. Juli 1878 mit — Olga a. d. H. der Fürsten Manukbey, geb. . . . . [Womirg bei Münster.]

**B. (ältere, früher Wildenburg-Weißweilersche) Linie: zu Wildenburg\*.**

Schl. Schönstein, Kr. Altentirchen in Rheinpreußen. — Stammvater: Johann der Ältere von Hafseldt, † 1546, der in Folge seiner 1509 mit Johanna von Harff geschlossenen Ehe Weißweiser (Kr. Düren, Rheinpreußen) erwarb; Kfr 30. Juli 1629; Ksf mit Wappbesserung und dem Präd. „Hoch- u. Wohlgeboren“ d. d. Wien 27. Mai 1635; Ererbung von Wildenburg nach Erlöschen der älteren (Mertenschen) Linie 1681; Bestätigung des bisher nicht geführten Wtittels d. d. Wien 28. Febr. 1698; preuß. Erhebung von Wildenburg-Schönstein zur Standesherrschaft d. d. Berlin 9. Juni 1821; erbt. Mtgl. des preuß. Herrnh. 12. Okt. 1854; Familienvertrag und Erbvergleich mit der Linie Hafseldt-Trachenberg (s. oben) 27. März 1868, bekräftigt 19. März 1870; preuß. Kurf. von Hafseldt-Wildenburg (primog. mit dem Prädikat „Durchlaucht“ in Verbindung mit dem Fideikommiß und der älteste Sohn des Fürsten Prinz mit dem Präd. „Fürstl. Gnaden“) d. d. Berlin 10. Mai 1870; jetziger KfBesitz: die Standesherrschaft Wildenburg-Schönstein und Calcum, Kreis Düsseldorf.]

Alfred I. Fürst von Hafseldt-Wildenburg, Herr der Standesherrschaft Wildenburg-Schönstein, Graf zu Winkelshausen, Herr zu Calcum und Grottofr, Durchl., geb. Düsseldorf 9. April 1825, Sohn des Gfn Edmund von Hafseldt-Wildenburg, geb. 28. Dez. 1798, † 17. Jan. 1874, und seiner Gem. Sophie geb. Gfin von Hafseldt, geb. 10. Aug. 1805, verm. 10. Aug. 1822, † 21. Jan. 1881, des Franz Ludwig Fürsten von Hafseldt-Wildenburg-Schönstein, † 1827, Tochter; erbt. Mtgl. des preuß. Herrnh., CKr des Malt.-D. ic.; verm. Libochowitz in Böhmen 1. Sept. 1852 mit — Gabriele Gfin von Dietrichstein-Proskau-Leskie, geb. 8. Dez. 1825, Herrin der Hschaften Leipnit und Weiskirchen in Mähren, EitrD. (s. II. Abt.).

**Kinder:** 1) Hr. Franz Edmund Joseph Gabriel Vitus Fürstl. Gnaden, geb. Marzheim, Prov. Heßen-Raissa, 15. Juni 1853; verm. London 28. Okt. 1889 mit — Clara Huntington, geb. Detroit, Michigan, . . . .

2) Gfin Antonie Gabriele Marie Klothilde Cypriane von Hafseldt-Wildenburg, geb. Libochowitz 26. Sept. 1856, EitrD. u. DV., ED. des Joh.-D.; verm. Wien 2. Juli 1885 mit Robert Gfn von Althann. [Zwentendorf in Niederösterreich.]

**Geschwister**

I. Genealogisches Taschenbuch der Gräflichen Häuser.

**Hénin\***

(a. d. S. Alsace).

Katholisch. — Paris, 20 Rue Washington, und Eschl. Bourlemont im franz. Dep. Vosges, Niederlande und Oesterreich. — Glandrischer Uradel, der Simon d'Alsace (zweiten Sohn des Thierry d'Alsace, Ege von Lothringen, und der Gertrud von Klandern) und dessen Gem. Marguerite de Hénin-Liétard (Dep. Bas-de-Calais; verm. 1170) als ihre Ahnen betrachtet; Ererbung der Hschaften Eebourg, Angre und Le Kan insolge der Heirat des Bauduin d'Alsace mit Isabeau de Hainaut um 1200; Ererbung der Hschaften Le Bossut und Fontaine insolge der Heirat Baudouins II. mit Wéhaud de Fontaine um 1230; Wiederannahme des Namens Alsace d'Hénin-Liétard im XIV. Jahrb.; Erwerbung der Hschaft Dion-le-Bal-Bawrans (belg. Prov. Brabant) und von Cuvillers um dieselbe Zeit; franz. Prince (primog.) d'Hénin durch kgl. Ordre vom 2. März 1828 (Original im Archiv von Abbeville, Diplom nicht ausgefertigt) für Charles Louis Albert Marquis d'Alsace a. d. S. der Dion-le-Bal, geb. 21. Mai 1805, † 5. April 1860. — S. Jahrg. 1890, S. 291.

Thierry Arnaud Laurent Prince d'Hénin, Comte d'Alsace rc., geb. im Haag 5. Aug. 1853, Sohn des Prince Simon, geb. 14. April 1832, † 28. Okt. 1891; folgte seinem Vater; franz. Mittm. der Kgl. des Gen.-Stabes, Deputierter des franz. Vogel.-Dep.; verm. Paris 21. April 1884 mit — *M a d e l e i n e* de Chanay, geb. Paris . . . .

**Geschwister.**

1. *Philippe* Charles d'Alsace d'Hénin-Liétard, geb. Paris 16. Juli 1856, franz. Lt. der Kgl. des Gen.-Stabes; verm. im Haag 31. Juli 1886 mit — *H e l e n e* von Brienon, geb. . . . . [Paris, 4 Rue Dumont d'Arville.]
2. *Charles Maurice* d'Alsace d'Hénin-Liétard, geb. Paris 17. Juni 1862. [Paris, 20 Rue Washington.]
3. *Caroline Louise* d'Alsace d'Hénin-Liétard, geb. . . . ; verm. Paris 4. Juni 1877 mit Guillaume Bonnin de la Bonninière, Comte de Beaumont. [Paris, 20 Rue Washington.]
4. *Marguerite Jacqueline* d'Alsace d'Hénin-Liétard, geb. Paris . . . . ; verm. Paris 11. Sept. 1878 mit Jean Marie Catherine Henri de Carayon-Latour. [Paris, 11 Rue de Berry.]

**Mutter.**

viv. *Pièrre Angelica* Caroline Francisca Luise d'Hénin geb. Freiin von Brienon, geb. Amsterdam . . . . ; verm. Amsterdam 27. Okt. 1862. [Paris, 20 Rue Washington.]

**Vaters-Schwester**

aus des Großvaters, des Prince Charles, geb. 21. Mai 1805, † 5. April 1860, Ehe mit Pauline de Bisieur, geb. 4. Nov. 1812, verm. 1827, † 27. März 1887.

*Françoise* Gérardine Pauline Amandine d'Alsace de Hénin-Liétard, geb. . . . . 2. März 1834; verm. Paris 10. März 1851 mit Adolphe Charles Marie Marquis de Warç de Bressy. [Paris, 49 Rue Grenelle.]

**Hercolani\*.**

Katholisch. — Bologna und Belgien. — Ahnherr: Andrea Hercolani in Bagnacavallo (ital. Prov. Forlì) um 1400; Übersiedelung nach Bologna 1429; Conte di Medicina e Rivogge 1530, beschäftigt 1564; Philipp Conte Hercolani wurde unter Erhebung der Hschaft Blumberg (Floremonte) zum Markgraf (Fürst) (primog.) mit dem Präd. „Hochgeboren“ d. d. Wien 26. März 1699; Übertragung dieses Titels (primog.) auf Marcus Anton Conte Hercolani d. d. Innsbruck 14. Aug. 1766. — S. Jahrg. 1836, S. 110; 1848, S. 131, und 1891, S. 324.

*Alfonso* Fürst Hercolani, geb. Bologna 9. Jan. 1850, Sohn des Fürsten Astorre, geb. 25. Sept. 1826, † 8. Jan. 1869, und seiner Gem. Olimpia geb. a. d. S. der

Marchesi di Bevilacqua, geb. 26. Mai 1826, verm. 17. Jan. 1848, † 22. Aug. 1861; Erbe des Malt.-D.; verm. Brüssel 9. Nov. 1876 mit Albertina a. d. H. der Conti di Montalto, geb. 9. Sept. 1851, † 16. Febr. 1883.

**Söhne:** 1) Conte Alfons Hercolani, geb. Brüssel 7. Aug. 1877.

2) Conte Alberto Carlo Hercolani, geb. Bologna 24. Mai 1879.

3) Conte Antonio Hercolani, geb. Bologna 22. Jan. 1883.

### Geschwister.

1. Cesare Antonio Hercolani, Conte di Medicina e Rivazze, geb. Bologna 4. März 1852, Erbe des Malt.-D.; verm. Schl. Reich 22. Mai 1878 mit — Agnes Freiin von Serclaes a. d. H. der Grafen Serclaes-Hallberg, geb. 17. Dez. 1852. [Bologna.]

2. Filippo Hercolani, Conte di Medicina e Rivazze, geb. Bologna 10. Okt. 1853, Rgl. ital. Rittm. der Keil. [Voghera.]

3. Contessa Rosa Maria Antonietta Marta Hercolani, geb. Bologna 20. Dez. 1854; verm. Bologna 23. Febr. 1876 mit Francesco Marchese Malvezzi Campaggi. [Bologna.]

4. Contessa Anna Maria Antonietta Teresa Zvoluta Hercolani, geb. Bologna 4. Mai 1861; verm. Bologna 27. Mai 1882 mit Giuseppe Cavriani a. d. H. der Marchesi Cavriani. [Mantua.]

(Sibon de Frohen), f. Brancas. — (Hochberg), f. Pleß. — (Hohenstein), f. Led. — (Howard), f. Norfolk. — Huescar, f. Berwid. — (Innes-Ker), f. Roxburghe.

## Jablonowski.

Katholisch. — Polnisch-preussischer Uradel, der mit Gregor Jablonowski (von dem jetzigen Jablonowo, Kr. Strasburg, Prov. Westpreußen) um 1510 zuerst erscheint; die folgenden Häuser stammen von zwei Söhnen des Johann Stanislaus von Jablonow-Jablonowski, Palatin von Reusgen, geb. 1669, † 1731. — S. Jahrg. 1848, S. 139.

### A. Älteres Haus.

(Im Mannesstamme erloschen.)

Polynien, Gouv. Radom. — Stammvater: Stanislaus Vincenz von Jablonow-Jablonowski, Graf von Bohuszwiec etc., geb. 1692, † 1754; Kaiser d. d. Frankfurt a. M. 30. April 1744; poln. Anerkennung d. d. Warschau 1774; russ. Anerkennung d. d. Warschau 29. März 1844.

† Anton Fürst Jablonowski, geb. 7. Dez. 1793, † 26. Dez. 1855; verm. 29. Sept. 1818 mit Pauline Grfin Mitszsch, geb. 17. April 1798, † 5. Mai 1863.

**Tochter:** Präf. Dorothea Jablonowska, geb. Warschau 5. Aug. 1820; verm.

I) Okt. 26. April 1841 mit Stanislaus Grfn Krasinski, † 25. Juni 1849;

II) Warschau 15. Okt. 1854 mit Franz Grfn Malatesta, † im Nov. 1884. [Rom.]

### Bruder.

† Fürst Stanislaus Jablonowski, geb. 10. März 1799, † 16. Aug. 1878; verm.

I) 12. Nov. 1825 mit Marie Grfn Wielcypolska, geb. 1806, † 5. März 1870;

II) Krakau mit — Wanda a. d. H. der Grfn Dskoliński, geb. . . . , vw. Grfn (Thomas, † 12. Dez. 1861) Potocka. [Krakau.]

**Vaters-Halbbruder**

aus des Großvaters, des Fürsten Anton Barnabas, geb. 27. Jan. 1732, † 4. April 1799, 2. Ehe mit Thetia von Czajlic, geb. . . . ., verm. 13. Nov. 1766, † . . . .

† Hr. Maximilian Jablonowski, geb. 29. Juni 1785, † 13. Febr. 1846; verm. 6. Mai 1811 mit Theresie Pržij. Lubomirska, geb. 1790, † 25. Juni 1847.

**Sohn:** † Hr. Ladislaus Jablonowski, geb. 16. Juli 1818, † 18. Juli 1875; verm. . . . . 17. Sept. 1848 mit — Kuitgarde Gjin Dyzkiewicz, geb. Puzno 17. Sept. 1826. [Puzno in Wolynien.]

**B. Jüngerer Haus.**

Bursztyn, Bez.-Ojtmisch. Kohatyn in Galizien. — Stammvater: Demetrius Hippolyt von Jablonow-Jablonowski, geb. 1706, † 1788. Seines Sohnes Mathias, geb. 16. Juni 1757, † 19. Febr. 1844, und der Marianne Gjin Szeptycka, geb. 12. Mai 1769 verm. im Okt. 1783, † 1843, Sohn Ludwig, geb. 5. Aug. 1784. K. K. Gesandter zu Neapel, † 31. Mai 1864, wurde oesterr. Fürst d. d. 14. Nov. 1820 (Diplom d. d. Wien 18. März 1827). — Die Mtgl. dieses Hauses führen den Titel Prinz Jablonowski und Prinzessin Jablonowska mit dem Präd. Fürstl. Gnaden.

Stanislaus Maria Ferdinand Fürst Jablonowski, geb. Bursztyn 19. Jan. 1846, Sohn des Fürsten Karl, geb. 13. März 1807, † 19. April 1885, und seiner Gem. Eleonore geb. Gjin Starbek, geb. 12. Okt. 1816, verm. 15. Okt. 1834, † 12. Mai 1870; folgte seinem Vater; Herr der Pfschaft Bursztyn in Galizien; verm. Lemberg 8. Aug. 1876 mit — J adwiga a. d. H. der Gjin Stecki, geb. Zytomir 3. Aug. 1848.

**Kinder:** 1) Pržij. Marie Eleonore Karoline Sophie, geb. Bursztyn 20. Juli 1877.

2) Hr. Stanislaus Maria Ludwig Matthias, geb. Bursztyn 24. Febr. 1879.

3) Pržij. Eleonore Marie Hedwig Pauline, geb. Bursztyn 18. Aug. 1884.

**Vaters-Brüder,**

a) rechter Bruder aus des Großvaters, des Fürsten Ludwig, geb. 5. Aug. 1784, † 31. Mai 1864, 1. Ehe mit Karoline Gjin Boyna, geb. 1786, verm. 1804, † 17. Jan. 1840.

1. † Hr. Moriz, geb. 2. Sept. 1809, † 31. März 1868; verm. I) 27. Okt. 1833 mit Anna Toubertion de Bamberlin, geb. 4. Nov. 1800, † 29. April 1846, vw. Fürstin (Alfons, † 17. Febr. 1827) Hercolani; II) London 1852 mit — Johanna Kern, geb. Wien . . . . 1831. [Wien, Lainzerstraße 41.]

**Kinder 2r Ehe:** 1) Pržij. Sophie (Zofja) Johanna, geb. Wien 20. Juli 1853; verm. Krakau 5. Juni 1879 mit Stanislaus Hr Gadowski. [Wien, Lainzerstraße 41.]

2) Hr. Karl Ludwig, geb. Wien 14. März 1857. [. . . .]

b) Halbbruder aus des Großvaters 2. Ehe (s. unten).

2. Hr. Stanislaus, geb. Venedig 17. Aug. 1844; verm. Krakau 2. Febr. 1872 mit — Stephanie von Janzsyn-Massalewska, geb. Plozk 20. Dez. 1848. [Warschau.]

**Sohn:** Hr. Felix Stanislaus, geb. Wien 1. Nov. 1872. [. . . .]

**Tief-Großmutter.**

vw. Fürstin Luise Jablonowska, geb. de Marin, geb. Venedig 3. März 1813, EtkrD.; verm. Venedig 16. Juni 1841. [Görz.]

(Junot), f. Abrantès.

## J u r j e w s t j.

Orthodor. — Rußland. — Zekaterina Michailowna Prjß. Dolgorukowa, des Fürsten Michael Michailowitsch Dolgorukow, geb. 1815, † 186., und der Wera Samrilowna Wischnewskaja, geb. . . . ., verm. . . . ., † . . . ., Tochter, morg. Gem. des Kaisers Alexander II. von Rußland, geb. 29./17. April 1818, † 13./1. März 1881, wurde russ. Fürstin (Anjaqinja) Jurjewskaja (bzw. Jurjewstj für ihre männl. Descendenz) mit dem Prädikat „Durchlaucht“ 5. Dez. 1880. — S. Jahrg. 1896, S. 373.

Zekaterina Michailowna Fürstin Jurjewskaja, geb. Prjß. Dolgorukowa (s. oben), geb. . . . . 1846; morg. verm. St. Petersburg 19./31. Juli 1880. [Paris u. Nizza.]

**Kinder:** 1) Hr. Georg Alexandrowitsch Jurjewitsch, geb. St. Petersburg 30. April/12. Mai 1872, Kaiser. russ. Lt. im Leib-Ghus.-Regt. Sr. Maj. [St. Petersburg.]

2) Prjß. Olga Alexandrowna Jurjewskaja, geb. St. Petersburg 27. Okt./8. Nov. 1873; verm. Nizza 12. Mai 1895 mit Georg Graf von Merenberg, Kgl. preuß. Lt. à la suite des Ghus.-König Wilhelm I. (1. rhein.) Nr. 7. [. . . .]

3) Prjß. Katharina Alexandrowna Jurjewskaja, geb. St. Petersburg 9. Sept. 1878.

## J u s s u p o w.

### A. Altes Haus Jussupow.

(Im Mannesstamme erloschen.)

Orthodor. — Nordkaukasische Familie, die ihre Abkunft von Ismael, Souverän der nozaischen Tataren im 16. Jahrhundert, herleitet und ihre Stammreihe bis zu Dmitri Esezjewitsch Fürsten Jussupow, † 1719, zurückführt; russische Bestätigung der Fürstenwürde des Boris Nikolajewitsch Jussupow, geb. 9. Juni 1794, † 25. Okt. 1849, durch Beschluß des Heroldsdepartements des dirigierenden Senats vom 10. April 1847; endgültige Beizählung des Nikolaus Borissowitsch Fürsten Jussupow, geb. 12./24. Okt. 1827, † 19./31. Juli 1891, zu dem Geschlechte des vorigen durch Beschluß der St. Petersburger Adelsdeputation vom 5. Juli 1880. — S. Jahrg. 1888, S. 370; Jussupoff.

† Nikolaus Borissowitsch Fürst Jussupow geb. 12./24. Okt. 1827, † 19./31. Juli 1891; verm. 26. Sept./8. Okt. 1856 mit Tatiana a. d. H. der Grafin Ribeaupierre, geb. 29. Juni 1828, † 14/26. Jan. 1879.

**Tochter:** Prjß. Z e n e i d e Nikolajewna, geb. St. Petersburg 20. Sept./2. Okt. 1861, D. des Kgl. bayr. Theresien-D.; verm. St. Petersburg 4./16. April 1882 mit Felix Graf Sumarokow-Glston, jetzigem Fürsten Jussupow (s. B.).

### Mutter.

vom. Fürstin Z e n e i d e Jussupow geb. Narischkin, geb. . . . .; verm. . . . . (wieder- verm. . . . . mit Charles Louis Honoré de Chauveau, Marschese de Serra, † 31. Okt. 1889.) [Paris.]

### B. Jussupow\*

(a. d. H. Sumarokow-Glston).

Orthodor. — St. Petersburg. — Felix Nikolajewitsch Glston, geb. 1827, † 1877, verm. mit Helene Esfergejewna Grafin Sumarokow (geb. . . . . 1829, † . . . . 1853) 1853, erhielt die russ. Genehmigung zur Führung des Gfl. Namens Sumarokow-Glston 8. Sept. 1855 (die Familie Sumarokow soll um 1450 vom Westen her in den Kreislauf Wolgorod eingewandert und später bei Moskau begütert gewesen sein; sie wurde in den russ. Gflstand erhoben 26. August 1856); Felix Felixowitsch Gf Sumarokow-Glston, verm. 4./16. April 1882 mit Zeneide Prjß. Jussupow (s. A.), wurde zum Erben des Titels und Namens (primog.) des



Kürstl. Nikolaus Borisowitsch Zussupow (f. A.) durch Kais. Dekret vom 10./22. Juli 1885 eingesetzt und hat diese Erbschaft 19./31. Juli 1891 angetreten.

**Felix** Felixowitsch Kürst Zussupow, Graf Sjumarokow-Elston, geb. . . . 1856, Sohn des Alexi Nikolajewitsch Wsin Sjumarokow-Elston und seiner Gem. Helene Sjerajewna geb. Wsin Sjumarokow, Kais. russ. Stabsrittmeister im Regt. Kavalleriegarde J. M. der Kaiserin u. Adjut. des Gfsten Ssergij Alexandrowitsch; verm. St. Petersburg 4./16. April 1882 mit — Zeneïde Nikolajewna Prjzj. Zussupow, geb. 20. Sept./2. Okt. 1861 (f. A.).

**Söhne:** 1) Gf Nikolai Sjumarokow-Elston, geb. St. Petersburg 16./28. Febr. 1883.

2) Gf Felix Sjumarokow-Elston, geb. St. Petersburg 11./23. März 1887.

## Kinsky\*

(a. d. H. derer von Wchynsky).

Katholisch. — Herzmännstec in Böhmen und Wien, 4 Freiung. — Böhm. Uradel. Befähigung des Freiherrenstandes mit Beilegung des Beinamens „von Wchynic und Tettau“ d. d. Prag 21. März 1596; Kf d. d. Znaim 2. Juli 1628, bestätigt d. d. Wien 31. März 1676 und 2. April 1687; niederösterreich. Herrenstand 16. Jan. 1745; böhm. Kürst (primog.) mit dem Präd. „Hoch- und Wohlgeboren“ für Stephan Wilhelm Kinsky, Wsin von Chinig und Tettau 22. Dez. 1746; Kfürst (primog.) mit dem Präd. „Hochgeboren“ d. d. Wien 1. Jan. 1747; erbh. Mtgl. des Herrenhauses des österr. Rats . . . — Besitz: die Gfschaften Kosc und Chocen (Chogen) in Böhmen. — S. Jahrg. 1836, S. 139; 1848, S. 146; 1853, S. 133, und 1860, S. 148. — Die Nachgeborenen führen den Titel Graf und Gräfin Kinsky von Wchinig und Tettau.

**Ferdinand** Bonaventura Kürst Kinsky von Wchinig und Tettau Kürstl. Gnaden, geb. Wien 22. Okt. 1834, Sohn des Kürsten Rudolf, geb. 30. März 1802, † 27. Jan. 1836, und seiner Gem. Wilhelmine Elisabeth geb. Wsin von Collredo-Mannsfeld, geb. 20. Juli 1804, verm. 12. Mai 1825, † 3. Dez. 1871; folgte seinem Vater und wurde großjährig erklärt im Okt. 1855; Herr des Fideikommisses und der Gfschaften Böhmischn-Kamnik, Zlonik, Herzmännstec und Horazdowik in Böhmen; erbh. Mtgl. des Herrenh. des österr. Rats, K. u. K. Km. und GRat, Rittm. a. D., Hr. des österr. D. v. Wlisch ic.; verm. Wien 5. April 1856 mit — **Marie** Prjzj. von und zu Liechtenstein Durchl., geb. 19. Sept. 1835, StkrD. u. K. u. K. PD.

**Kinder:** 1) Wsin **Wilhelmine**, geb. Wien 5. April 1857, StkrD. und K. u. K. PD.; verm. Wien 10. Jan. 1878 mit Franz Joseph Fürsten von Auersberg Durchl.

2) Gf **Karl** Rudolf Ferdinand Andreas, geb. Wien 29. Nov. 1858, K. u. K. Km. und Leg.-Rat bei der K. u. K. Botjch. in St. Petersburg, Lt. der Ref.; verm. Herdringen 7. Jan. 1895 mit — **Elisabeth** Wsin Wolff-Metternich zur Gracht, geb. 19. Nov. 1874, StkrD.

3) Gf **Rudolf** Joseph Ferdinand Damas, geb. Herzmännstec 11. Dez. 1859, K. u. K. Km. und Lt. der Ref.; verm. Wien 20. Sept. 1881 mit — **Marie** Wsin von Wilczek, geb. 24. Dez. 1858, StkrD. [Wien, Kaiser Josephstr. 19.]

**Töchter:** (1) Wsin **Gabriele**, geb. Wien 28. März 1883.

(2) Wsin **Marie** Anna, geb. Seebarn 21. Mai 1886.

(3) Wsin **Emma**, geb. Wien 13. März 1888.

(4) Wsin **Wilhelmine**, geb. Chocen 6. Juli 1891.

(5) Wsin **Rosa** Marie Josephe Antonie Ignatia Klothilde Margarete Weit, geb. Chocen 13. Juni 1896.

4) Wsin **Kranziska** Marie Stephanie, geb. Wien 26. Dez. 1861, StkrD. und K. u. K. PD.; verm. Wien 30. Okt. 1879 mit Alfred Fürsten von Montenuovo Kürstl. Gnaden.

- 5) **Gfin Elizabeth Wilhelmine Marie Crilla Methudia**, geb. Choken 4. Juli 1865, StfrD.; verm. Wien 21. Jan. 1884 mit Johann Gfn von Wilczek. [Dobroslawitz in Destrerr.-Schlesien und Wien, Herrngasse 5.]
- 6) **Gf Ferdinand Vincenz Rudolf**, geb. Dornau 8. Sept. 1866, K. u. K. Km. u. Rittm. im Drag.-Regt Nr. 6, Erster Stallmeister Sr. apostol. Maj.; verm. Prag 14. Juli 1892 mit — **Aglaë Prjß.** von Quersperg Durchl., geb. 28. März 1868, StfrD. [Wien.]

**Kinder:** (1) **Gf Ulrich Ferdinand Adolf Antonius Bonaventura Maria**, geb. Choken 15. August 1893.

- (2) **Gfin Ernestine Antonia**, geb. Albrechtsberg, Loosdorf, 7. Juni 1895.
- (3) **Gfin Marie Valerie Ernestine Antonie Bonaventura Johanna Seraphine**, geb. Wien 28. Aug. 1893.
- (4) **Gf Rudolf Anton Adolf Ferdinand**, geb. Wien 13. Juni 1898.
- 7) **Gfin Marie Klothilde**, geb. Hetmanmestec 30. Mai 1878, StfrD.; verm. Hetmanmestec 1. Juli 1897 mit **Ottokar Gfn Czernin von Chudenitz**, K. u. K. Botfch.-Att. in Paris.

### Schwwestern.

1. **Gfin Marie Karoline**, geb. Wien 22. Sept. 1832, StfrD. und K. u. K. PD.; verm. Choken 8. Okt. 1850 mit **Theodor Gfn von Thun-Hohenstein**, † 9. Dez. 1881. [Choltitz in Böhmen.]
2. **Gfin Rudolfine Karoline**, geb. Hetmanmestec 26. Juni 1836, StfrD. und K. u. K. PD.; verm. Wien 10. Mai 1857 mit **Franz Gfn Bellegarde**. [Großherlich in Destrerr.-Schlesien und Wien, Praterstr. 17.]

### Vaters-Bruder

aus des Großvaters, des Fürsten **Ferdinand**, geb. 4. Dez. 1781, † 3. Nov. 1812, Ehe mit **Charlotte Freiin von Kerpén**, geb. 4. März 1782, verm. 8. Juni 1801, † 11. Febr. 1841.

† **Gf Joseph**, geb. 25. Okt. 1806, † 17. Juli 1862; verm. 10. Nov. 1828 mit **Marie Gfin Czernin von Chudenitz**, geb. 12. Aug. 1806, † 20. Dez. 1872.

**Söhne:** (1) **Gf Friedrich Karl**, geb. Wien 13. Febr. 1834, Herr der Hacht Adlertofelek in Böhmen, Mtgl. des Herrenh. des oesterr. Raths auf Lebenszeit, K. u. K. Km., GMat und Rittm. a. D.; verm. Wien 17. Mai 1861 mit — **Sophie Gfin von Nensdorff-Pouilly**, geb. 30. Juli 1845, StfrD. und K. u. K. PD. [Adlertofelek.]

**Kinder:** (1) **Gfin Theresese Marie Franziska Judith**, geb. Wien 10. Dez. 1867, StfrD.; verm. Wien 12. Febr. 1885 mit **Siegfried Gfn Glary und Aldringen**.

(2) **Gfin Wilhelmine Marie**, geb. Zschl 12. Aug. 1869; verm. Wien 20. Aug. 1895 mit **Edwin Gfn Hentel Arbrn von Demmersmarkt**. [Wien.]

(3) **Gfin Maria Josephine Wilhelmine Philippa**, geb. Adlertofelek 23. Aug. 1874; verm. Adlertofelek 27. Sept. 1898 mit **Moyß Erbpr. zu Löwentstein-Wertheim-Rohesfort oder Rosenbergl Durchl.**

(4) **Gf Maria Franz Joseph Alfons Aloisius Janatius Johann von Nepomuk Paschalis**, geb. Adlertofelek 11. Mai 1879. [Adlertofelek.]

2) † **Gf Wolfgang**, geb. 19. Jan. 1836, † 14. Dez. 1885; verm. Wien 15. Mai 1871 mit — **Helene Prjß.** von Thurn und Taxis Durchl., geb. 15. Mai 1836, StfrD. und K. u. K. PD. [Wien, Annagasse 10.]

### Großvaters-Bruder

aus des Uro Großvaters, des Fürsten **Joseph**, geb. 12. Jan. 1751, † 14. Aug. 1798, Ehe mit **Rosa Gfin von Harrach**, geb. 25. Nov. 1758, verm. 28. Nov. 1777, † 31. März 1814.

† **Gf Franz de Paula Joseph**, geb. 22. März 1784, † 17. Nov. 1823; verm. 19. April 1808 mit **Theresese Gfin Wrbná und Freudenthal**, geb. 17. Sept. 1789, † 12. Dez. 1874.

**Sohn:** † **Gf Eugen**, geb. 19. Nov. 1818, † 5. März 1885; verm. . . . 1848 mit — **Maria Jauner**, geb. Zschl 17. Dez. 1826. [Wien, Segelgasse 21.]

- Kinder:** (1) **Gün Maria Theresie Julie**, geb. . . . 12. April 1849; verm. **Wien** 21. Sept. 1868 mit **Olivier Gün Rejéguier de Miremont**, K. u. K. Km. [Nisko in Galizien.]
- (2) **Gün Theresie**, geb. . . . 14. Juli 1851; verm. **Wien** 16. Sept. 1871 mit **Otto Baron Bourgoing**. [Wien, Metternichgasse 8.]
- (3) **Gün Anna**, geb. **Wien** 23. Aug. 1852; verm. **Wien** 1. Sept. 1874 mit **William Goodenough**, Nat. großbrit. Gen., † 24. Okt. 1898. [Blomfield House, London SE.]
- (4) **Gf Rudolf**, geb. **Wien** 31. März 1854, K. u. K. Km.; verm. **Wien** 21. Nov. 1877 mit — **Elisabeth Gün von Wilczek** geb. 20. Nov. 1859. [Walach.-Meieritsch und Krásna in Mähren, Wien, Herrengasse 5.]
- (5) **Gün Elisabeth**, geb. . . . 30. Aug. 1855; verm. **Wien** 7. Sept. 1885 mit **Káimír Febru von Ráffenhofen-Ghledowski**. [Wien.]
- (6) **Gf Eugen**, geb. **Wien** 8. Febr. 1859; verm. . . . 1893 mit — **Ilka Palman**, geb. . . . [Namiest in Mähren.]

**Klewan, f. Czartoryski. — (La Croix), f. Castries. — Lancellotti, f. Massimo. — (Lannes), f. Montebello. — (Lannoy=Clervaux), f. Rheina=Volbed.**

## La Rochefoucauld.

Katholisch. — Frankreich. — Uradel der Gfenschaft Angoumois, der seine Abstammung von den Sires de Lusignan herleitet und dessen ältester, urföndlich nachweisbarer Ahnherr **Goucauld I.**, Seigneur de la Roche (La Rochefoucauld, Dep. Charente) 1019 ist; Baron 1299; die folgenden Linien stammen von **François de la Roche** (Vater des Königs Franz I. 1494, weshalb das Familienhaupt stets den Namen **François** föhrt), † 1517. — S. Jahrg. 1891, S. 330.

### I. Linie.

Stammvater: **François de La Rochefoucauld**, Prince de Marcillac um 1500; Erhebung der Baronie La Rochefoucauld (s. oben) zur Gfenschaft April 1515, zum Dzt. und zur Pairie 4. April 1622 (eingetragen 4. Sept. 1631); Duc de La Roche-Guyon (Dep. Seine-et-Oise) 1679 (eingetragen 27. März 1681); Duc d'Étiffiac (Dep. Aube) 24. Okt. 1737 und (erblich) im August 1758; Duc de Liancourt (Dep. Oise) 1747 resp. 1765; die folgenden Äste stammen von zwei Söhnen des Duc **François Alexandre** (meist de Liancourt genannt), geb. 11. Jan. 1747, † 27. März 1827.

#### 1. Ast: Ducs de La Rochefoucauld\*.

Paris und Schl. Montmirail im Dep. Marne. — Stammvater: Duc **François**, geb. 8. Sept. 1765, † 3. Sept. 1848; Erneuerung der Pairswürde 1814; franz. Vertauschung des Titels Duc de Liancourt an Stelle des d'Étiffiac (mit dem ursprüngl. Datum von 1737) an den ältesten Sohn des jeweiligen Familienchefs 1828; Abtretung des Titels Duc d'Étiffiac an den 2. Ast (s. unten) 1839.

**François Alfred Gaston de La Rochefoucauld**, Duc de La Rochefoucauld, Duc de Liancourt, Prince de Marcillac, Duc d'Anville, geb. Paris 21. April 1868, Sohn des Duc **François**, geb. 14. April 1818, † 4. Dez. 1879; folgte seinem Vater; franz. Kpt. im 4. Hus. Regt; verm. Paris 11. Febr. 1892 mit — **Mattie Elisabeth Mitchell**, geb. Portland, N. St. v. Nordamerika . . . [Meaur.]

#### Bruder.

**Marie François Gabriel Alfred Comte de La Rochefoucauld**, geb. Paris 27. Sept. 1854, franz. Lt. der Kav. der Territ.-A.; verm. Paris 5. Juni 1884 mit —

Pauline Biscatori de Naufeland, geb. Paris . . . [Paris, 45 Rue du Hanelag, und Schl. Beaumont, Marne.]

- Kinder:** 1) Marie Françoise de La Rochefoucauld, geb. Paris . . März 1885.  
 2) Jean de La Rochefoucauld, geb. Beaumont . . März 1887.  
 3) Georges de La Rochefoucauld, geb. Beaumont . . März 1889.

### Mutter.

vv. Duchesse Madegonde Euphrasie de La Rochefoucauld, geb. Bouveny, geb. Paris . . . ; verm. Paris . . . [Paris, 68 Rue de Bellechasse.]

### Vaters-Bruder

aus des Großvaters, des Duc François, geb. . . . 1794, † 11. Dez. 1874, Ehe mit Zénaïde Chapt de Kaignac, geb. . . . 1799, verm. 10. Juni 1817, † 19. Dez. 1875.

† Alfred Duc de La Rocheguyon, geb. 5. Sept. 1820, † 3. Juli 1882; verm. . . . 7. Febr. 1851 mit — Isabelle Rivière a. d. H. der Barone Rivière, geb. . . . [Paris, 18 Boul. des Invalides.]

**Söhne:** 1) Antoine François Marie Pierre de La Rochefoucauld, Duc de La Rocheguyon, geb. Paris 24. Juli 1853, franz. Kpt. des Gen.-Stabes; verm. Paris 30. Okt. 1888 mit — Marie Sophie Philippe Odoart du Pazez de Verjainville, geb. . . . [Schl. La Roche-Guyon u. Paris, 18 Boul. des Invalides.]

**Sohn:** Gilbert de La Rochefoucauld, geb. Paris . . Sept. 1889.

- 2) Augustin Léon Marie Comte Hubert de La Rochefoucauld, geb. Paris 22. Dez. 1855. [Paris, 18 Boul. des Invalides.]  
 3) Marie Joseph Augustin Comte Antoine de La Rochefoucauld, geb. . . . 1863, franz. Kpt. im 31. Rgt der Territorial-M. [Paris, 18 Boul. des Invalides.]

### Großvaters-Brüder

aus des Urgroßvaters, des Duc François, geb. 8. Sept. 1765, † 3. Sept. 1848, Ehe mit Marie Franziska von Lott, geb. 19. März 1770, verm. 24. Sept. 1793, † 3. Jan. 1854.

1. † Olivier Joseph Marie Alexandre Comte de La Rochefoucauld, geb. . . . 1796, † 22. April 1885; verm. II) . . . 20. Sept. 1853 mit — Euphrasie Augustine Montgomery, geb. New Orleans . . . [Paris, 4 Avenue de la Motte-Bicquet.]

**Sohn:** Guy Marie Henri Comte de La Rochefoucauld, geb. Paris . . Jan. 1855, franz. Lt. der Art. der Territ.-M.; verm. St. Brain 4. Okt. 1881 mit — Marie de Rocheguyon de Mortemart a. d. H. der Duc de Mortemart, geb. 24. Mai 1860. [Paris, 4 Avenue de la Motte-Bicquet.]

**Kinder:** (1) Guillemette de La Rochefoucauld, geb. Paris 29. Dez. 1882.

(2) Henri de La Rochefoucauld, geb. St. Brain 18. Jan. 188 . .

(3) Livier de La Rochefoucauld, geb. St. Brain 21. Jan. 1888.

(4) Guy de La Rochefoucauld, geb. Paris 14. Mai 1894.

2. † Charles Frédéric Comte de La Rochefoucauld, geb. 9. Juni 1802, † 10. Jan. 1895; verm. . . . 1825 mit Anne Charlotte Perron, geb. . . . 1809, † 29. Febr. 1892.

**Tochter:** Charlotte Victorine Marie Françoise de La Rochefoucauld, geb. Paris 15. Febr. 1844; verm. Paris 16. Sept. 1865 mit Pietro Aldobrandini, Principe di Sarina, † 1. Mai 1885.

3. † Hippolyte Comte de La Rochefoucauld, geb. 13. Aug. 1804, † 11. Jan. 1893; verm. im Aug. 1833 mit Marie Gabrielle Elisabeth du Rour, geb. . . . 1809, † 25. April 1875.

**Söhne:** 1) Gaston Comte de La Rochefoucauld, geb. . . . 28. Aug. 1834, bev. Min. [Paris, 57 Rue de l'Université u. Biarritz]; verm. Biarritz 20. Aug. 1870 mit — Emilie a. d. H. der Bis Rumbold, Kreisfrau von Delmar (laut lgl. preuß. Kab.-D. a. d. Babelsberg 26. Juni 1869), in erster Ehe vermählt (Sir George Henry) Cavendish a. d. H. der Dukes of Devonshire (gestorben 4. Juni 1866), geb. Woodhall . . . 1827.

- 2) **Aimery Comte de La Rochefoucauld**, geb. Paris 3. Sept. 1843; verm. Paris 10. Juli 1874 mit — **Henriette de Mailly**, geb. Rouen 26. Sept. 1852. [Paris, 93 Rue de l'Université.]  
**Sohn: Gabriel de La Rochefoucauld**, geb. . . . 1876. [ . . . ]

## 2. Ast: Duc d'Estillac\*.

Paris, 28 Rue St. Dominique. — Stammvater: **Alexandre Comte de La Rochefoucauld**, geb. 26. Aug. 1767, † 2. März 1841; Pair von Frankreich 1839; franz. Duc (primog.) d'Estillac, nachdem dieser Titel vom 1. Ast (s. oben) abgetreten worden war 1839, bestätigt 2. Juli 1840.

**Alexandre Jules Paul Philippe François de La Rochefoucauld, Duc d'Estillac**, geb. Paris 20. März 1854, Sohn des Duc Roger, geb. 17. Mai 1826, † 6. Nov. 1889; folgte seinem Vater; verm. Paris 18. Jan. 1883 mit — **Jeanne de Rochecouart-Mortemart a. d. S. der Duc de Mortemart**, geb. 8. Jan. 1864.

**Kinder:** 1) **Louis de La Rochefoucauld**, geb. Paris 7. April 1886.

2) **Pierre de La Rochefoucauld**, geb. Paris 21. Febr. 1887.

3) **Thérèse de La Rochefoucauld**, geb. Combrepur 19. Okt. 1888.

4) **Marie de La Rochefoucauld**, geb. Paris 14. April 1893.

5) **Hélène de La Rochefoucauld**, geb. Meillant 29. Aug. 1896.

## Schwwestern.

1. **Marie Brigitte Hélène Geneviève de La Rochefoucauld**, geb. Paris 20. Okt. 1857; verm. Paris 28. Mai 1878 mit **Louis Jean Octave Comte de Kergorlay**. [Paris, 28 Rue St. Dominique.]

2. **Pauline Charlotte Joséphine de La Rochefoucauld**, geb. Paris 7. Jan. 1859; verm. Paris 21. Febr. 1881 mit **Berner Graf von Merode**.

3. **Amélie Jeanne Joséphine Marie de La Rochefoucauld**, geb. Paris 27. Juni 1860; verm. Paris 12. Mai 1880 mit **Hermann Comte de Merode**.

4. **Hélène Thérèse Philippine Marie de La Rochefoucauld**, geb. Paris 15. Aug. 1865; verm. Paris 30. Dez. 1886 mit **Louis de Maille de la Tour-Landry, Duc de Blaisance**.

## Mutter.

vv. **Duchesse Juliette d'Estillac** geb. a. d. S. der **Comtesse de Ségur**, geb. Paris 19. Aug. 1835, verm. Paris 21. April 1853. [Paris, 28 Rue St. Dominique.]

## Vaters-Geschwister

aus des Großvaters, des Duc **Alexandre Jules**, geb. 22. Jan. 1796, † 21. April 1856, Ehe mit **Charlotte Desfoles**, geb. 17. Juli 1803, verm. 11. Sept. 1822, † 10. Juli 1864.

1. † **Arthur François Ernest Comte de La Rochefoucauld**, geb. 1. Mai 1831, † 22. Juni 1888; verm. Orleans 18. Sept. 1854 mit — **Luce de Montbel**, geb. Châteauroux 10. Juni 1835. [Bellevoisin, Indre.]

**Kinder:** 1) **Jules Louis Charles Comte de La Rochefoucauld**, geb. Paris 10. Febr. 1857; verm. Paris 2. Juli 1881 mit **Jeanne Le Beuf de Montgermont**, geb. Paris 3. April 1860, † 12. Mai 1898. [Paris, 62 Rue Pierre-Charcon.]

**Sohn: Emmanuel de La Rochefoucauld**, geb. Paris 6. Okt. 1883.

2) **Solange Thérèse Albertine Philomène de La Rochefoucauld**, geb. Paris 6. Aug. 1859; verm. Paris 11. Aug. 1879 mit **Emmanuel Le Duc, Marquis de Villers**. [Paris, 15 Av. Montaigne.]

3) **Louise Marie Pauline de La Rochefoucauld**, geb. Paris 30. Dez. 1863; verm. Paris 19. März 1888 mit **Timoléon Comte de Bonneval**. [Paris, 61 Av. d'Jéna.]

4) **Jean Charles Joseph Comte de La Rochefoucauld**, geb. Paris 3. Febr. 1865, franz. Lt. der Res. des 2. Inf.-Rats; verm. Paris 24. April 1889 mit — **Marie Elisabeth Laure Le Tonnelier de Breteuil**, geb. Paris 21. Jan. 1868. [Paris, 64 Av. Marceau.]

**Kinder:** (1) **Waston de La Rochefoucauld**, geb. Paris 25. April 1893.

(2) Françoise de La Rochefoucauld, geb. Paris 25. Okt. 1897.

5) Xavier Lubovic Philippe Comte de La Rochefoucauld, geb. Paris 21. Okt. 1867; verm. Paris 27. Sept. 1890 mit — Marie Marthe Marquerite Isabelle du Val de Bonneval a. d. H. der Marquis de Bonneval, geb. Trouville, Calvados, 17. Febr. 1871. [Paris, 46 Rue La Voctie.]

**Eshter**: Solange de La Rochefoucauld, geb. Paris 12. Aug. 1894.

2) Félicité Pauline Marie de La Rochefoucauld, geb. Paris 3. Dez. 1824; verm. Paris 29. April 1846 mit Charles Comte Gressulhe († 27. Sept. 1888). [Paris, 10 Rue d'Astorg.]

### Großvaters-Bruder

aus des Urgroßvaters, des Comte Alexandre, geb. 26. Aug. 1767, † 2. März 1841, Ehe mit Marie Adélaïde Byvart de Chastulé, geb. 16. Aug. 1769, verm. 9. Juni 1788, † 18. Dez. 1814.

† François Joseph Polydore Comte de La Rochefoucauld, geb. 15. Mai 1801, † 15. April 1855; verm. I) Weimar . . März 1842 mit Rosamunde Frein von dem Busche-Pünnesfeld, geb. . . . 1820, † 10. Febr. 1847; II) Paris 9. Sept. 1852 mit — Marie Christine a. d. H. der Marquis de Bracomtal, geb. Paris 22. März 1830. [Paris, 28 Rue St. Dominique.]

**Sohn 1r Ehe**: François Marie Clément Jules Aymar Comte de La Rochefoucauld, geb. Weimar 31. Dez. 1843; ehem. Botfch.-Esdr.; verm. Amiens 23. Dez. 1867 mit — Adrienne Gabrielle Marie de Morgan de Bellou, geb. Bellou a./Somme . . . 1845. [Paris, 58 Rue de Monceau.]

### II. Linie: Duc de Doudeauville\*.

Paris, 47 Rue de Barenne, u. Schl. Bonnetable, Dep. Sarthe. — Stammvater: Louis de La Rochefoucauld, Marquis de Surgères (lebte um 1500); Grand von Spanien 1. Kl. mit dem Titel Duc (primog.) de Doudeauville (Dep. Calvados) 1780, die Grandwürde übertragen auf den Titel Duc d'Étrées 1892; Duc und Pair von Frankreich 1814; eingetr. bei der Kurfürstl. im Kgr. Bayern 24. Nov. 1855; Neapolitan. Duca di Bisaccia (Übertragung dieses vom Hause Montmorency geerbten Titels) d. d. . . . 1851.

Marie Charles Gabriel Costhène Comte de La Rochefoucauld, Duc de Doudeauville, geb. Paris 1. Sept. 1825, Sohn des Duc Costhène, geb. 15. Febr. 1785, † 5. Okt. 1864, und seiner ersten Gem. Elisabeth geb. de Montmorency-Laval, geb. 18. Aug. 1790, verm. 1. Febr. 1807, † 27. Juni 1834; folgte seinem Bruder, dem Duc Stanislas (s. unten); Grand von Spanien 1. Kl., ehem. Gesandter in London; Bailli, Großkreuz des Malt.-O. r.; verm. I) Paris 16. April 1848 mit Yolande Prjse de Polignac, geb. 16. Nov. 1830, † 16. März 1855; II) Beloeil in Belgien 8. Juli 1862 mit Marie Prjse de Ligne, geb. 19. April 1843, † 3. März 1898.

**Kinder**: a) 1r Ehe: 1) Yolande Françoise Marie Julienne de La Rochefoucauld, geb. Versailles 20. Juni 1849; verm. Paris 5. Dez. 1867 mit Charles d'Albert, Duc de Luynes, † 2. Dez. 1870.

b) 2r Ehe: 2) Charles Marie François Vicomte de La Rochefoucauld, geb. Paris 7. Mai 1863; verm. Paris 19. Okt. 1885 mit — Charlotte Prjse de La Trémouille, geb. 19. Okt. 1864. [Paris, 47 Rue de Barenne.]

**Eshter**: Marguerite de La Rochefoucauld, geb. Paris 9. Aug. 1886.

3) Elisabeth Françoise Marie de La Rochefoucauld, geb. La Vallée aux Loups 4. Aug. 1865; verm. Paris 26. Juli 1884 mit Louis Fürst von Ligne.

4) Armand François Jules Marie Comte de La Rochefoucauld, Duca di Bisaccia, geb. Paris 27. Febr. 1870, franz. Ukt. der Ref. des 2. Chasseur-Regts; verm. Paris 9. Juni 1894 mit — Louise Prjss. Radziwiłł, geb. 9. Jan. 1877. [Paris, Rue Baneau 18.]

**Kinder**: (1) Hedwige de La Rochefoucauld, geb. Paris 15. Febr. 1896.

(2) Costhène de La Rochefoucauld, geb. Paris 20. Juni 1897.

5) Marie Henriette Françoise Aimée de La Rochefoucauld, geb. Versailles 27. April 1871; verm. Paris 27. Juli 1892 mit Henri Marquis, nachher. Duc d'Harcourt.

6) **Edouard François Marie Comte de La Rochefoucauld**, geb. Paris 4. Febr. 1874 [ . . . ]; verl. mit **Dile de Chapelle de Jumilhac de Richelieu**, geb. 30. Aug. 1879.

### Bruder.

† **Duc Stanislas**, geb. 9. April 1822, † 4. April 1887; verm. Paris 22. Sept. 1853 mit — **Mari e Adolphine Sophie de Colbert**, geb. Paris 28. April 1833. [Paris, 65 Rue de Varenne, u. Château de la Gaudinière, Ville aux clercs, Eure-et-Loir.]

## La Rocheguyon, f. La Rochefoucauld.

## La Trémoille.

Katholisch. — Paris, 4 Avenue Gabriel, u. Schl. Serrant (Maine-et-Loire). — Uradel des Poitou, der seine Abstammung von den ehem. jouv. Comtes de Poitiers herleitet; die Stammreihe beginnt mit **Guy Sire de La Trémoille** (jetzt Trimouille im Dep. Vienne), Kreuzritter 1096; Greubung der **Vicomte Thouars** (Dep. Deux-Sèvres) und des **Fitte Talmond** (Dep. Vendée) infolge der Heirat **Louis I. de La Trémoille** mit **Marguerite d'Amboise** 22. Aug. 1448; **Duc de Thouars** 1563; Pair von Frankreich u. franz. **Duc de La Trémoille** . . Aug. 1595; **Prince de Tarent** (Titel des ältesten Sohnes) und franz. Anerkennung des Fürstenstandes für sämtliche Familienglieder (insolge der durch die Heirat des **François Prince de Talmond** 1521 mit **Anna de Laval**, Grbin der Könige von Neapel a. d. H. Aragonien, entstandenen Erbsprüche auf diesen Thron) 1691. — S. Jahrg. 1862, S. 153, und 1891, S. 334. — Die Nachgeborenen führen den Titel **Prince** u. **Princesse de La Trémoille**.

**Louis Charles Duc de La Trémoille et de Thouars**, geb. Paris 26. Okt. 1838, Sohn des **Duc Charles**, geb. 24. März 1764, † 10. Nov. 1839, und seiner 3. Gem. **Valentine** geb. de **Walsh Serrant**, geb. 7. März 1810, verm. 14. Sept. 1830, † 10. Sept. 1887; folgte seinem Vater; verm. Paris 2. Juli 1862 mit — **Marguerite** a. d. H. der **Comtes Duchâtel**, geb. Paris 15. Dez. 1840.

**Söhne:** 1) **Pr. Louis Charles Marie de La Trémoille, Prince de Tarente et de Talmond**, geb. Paris 28. März 1863; verm. Paris 1. Febr. 1892 mit — **Hélène** a. d. H. der **Comtes Billet Will**, geb. Paris . . . 1876. [Paris, 104 Avenue Malakoff.]

**Töchter:** (1) **Prise Charlotte Marie Clothilde**, geb. Paris 20. Nov. 1892.

(2) **Prise Marguerite Gabrielle Frédérique**, geb. Paris 5. Dez. 1894.

2) **Prise Charlotte Sécile Galé Valentine de La Trémoille**, geb. Schl. Chantilly 19. Okt. 1864; verm. Paris 19. Okt. 1885 mit **Charles Vicomte de La Rochefoucauld**.

### Vaters-Bruder

aus des Großvaters, des **Duc Jean Bretagne Charles Godfrey**, geb. 5. Febr. 1737, † 15. Mai 1792, 2. Ehe mit **Marie Emmanuelle Priss**, von **Salm-Arburg**, geb. 19. Mai 1744, verm. 20. Juni 1763, † 13. Juli 1790.

† **Pr. Louis**, geb. 11. Juli 1768, † 20. Juli 1837; verm. 12. Aug. 1834 mit: **Augusta Murray**, geb. 15. Jan. 1814, † 22. Jan. 1877.

**Töchter:** 1) **Prise Félicie Emmanuelle Aatbe**, geb. Paris 8. Juli 1836; verm. Paris 12. Sept. 1865 mit **Jules Prince de Montléart**, † 18. Okt. 1866.

2) **Prise Louise Marie**, geb. Paris 8. Juli 1836; verm. Paris 26. März 1858 mit **Gabriel Laurent Charles Principe di Torremuzza**. [Palermo.]

## Laurenziana, f. Gaetani.

## Leeds\*

(a. d. H. Osborne).

Englisch. — 11 Grosvenor Crescent, London SW; Hornby Castle, Bedale; Gogmagog Hills, Cambridge. — Die Familie Osborne erscheint unter der Gentry der Giftschaft Kent zuerst um 1450; Mitterland 2. Febr. 1591; Baronet 13. Juli 1620; Sir Thomas Osborne wurde Viscount Osborne of Dunblaine im Peerage von Schottland 2. Febr. 1673, Baron Osborne of Rioeton und Viscount Latimer of Danby 15. Aug. 1673, Earl of Danby 27. Juni 1674, Marquess of Carmarthen 9. April 1689, Duke of Leeds (West-Riding, Yorkshire) 4. Mai 1694 — alles im Peerage von England; Baron Godolphin of Barnham Royal im Peerage des Verein. Königreichs 14. Mai 1832. — S. Jahrg. 1877, S. 262.

George Godolphin Osborne, 10. Duke of Leeds, geb. London 18. Sept. 1862, Sohn des 9. Dukes Georg, geb. 11. Aug. 1826, † 23. Dez. 1895, und seiner Gem. Hon. Fanny geb. Pitt, geb. 26. Dez. 1836, verm. 16. Jan. 1861, † 26. Okt. 1896; folgte seinem Vater; ehem. MP., Lt. der Yorkshire Hussars und Postschaffmeister der Königin; verm. London 13. Febr. 1884 mit — Lady Catherine Frances Lambton a. d. H. der Earls of Durham, geb. Lambton Castle 5. Sept. 1862. [20 De Vere Gardens, London W.]

**Töchter:** 1) Lady Wendenolen Fanny Godolphin Osborne, geb. London 2. März 1885.

2) Lady Olga Catherine Godolphin Osborne, geb. Hornby Castle 3. Okt. 1886.

3) Lady Dorothy Beatrice Godolphin Osborne, geb. Hornby Castle 3. Dez. 1888.

4) Lady Moira Godolphin Osborne, geb. London 20. Mai 1892.

## Geschwister.

1. Lord Francis Granville Godolphin Osborne, geb. London 11. März 1864, Lt. RN.; verm. London 25. Nov. 1896 mit — Ruth Grieve, geb. . . . [Woolwich.]

2. Lord Albert Edward Godolphin Osborne, geb. London 10. April 1866. [11 Grosvenor Crescent, London, SW.]

3. Lady Harriet Castalla Godolphin Osborne, geb. London 28. Juli 1867; verm. London 10. Juli 1888 mit Henry Cavendish a. d. H. der Dukes of Devonshire.

4. Lady Alice Susan Godolphin Osborne, geb. London 17. Mai 1869; verm. London 7. Aug. 1894 mit William Gaerton a. d. H. der Dukes of Sutherland.

5. Lady Ada Charlotte Godolphin Osborne, geb. London 30. Mai 1870. [. . . .]

6. Lady Alexandra Louisa Godolphin Osborne, geb. Gogmagog Hills 20. Febr. 1872. [. . . .]

7. Lady Constance Blanche Godolphin Osborne, geb. London 8. Juni 1875. [. . . .]

## Waters-Geschwister

aus des Großvaters, des 8. Duke George, geb. 16. Juli 1802, † 9. Aug. 1872, Ehe mit Harriet Stewart, geb. . . . 1800, verm. 21. Okt. 1824, † 29. Okt. 1852.

1. Lord Francis George Godolphin Osborne, geb. London 6. April 1830 (kath.); verm. London 4. Juli 1864 mit — Matilda Catherine Rich, geb. . . . [Windsor, 7 Osborne Villas.]

2. Lady Susan Georgiana Godolphin Osborne, geb. London 6. April 1830; verm. London 22. Juni 1864 mit Henry John Wilbank, † 4. Juni 1872. [Thorpe Perrow, York.]

3. † Lord Percy Osborne, geb. 14. Juni 1834, † 20. März 1895; verm. Stoke Court 6. Dez. 1887 mit — Annie Alhusen, geb. . . . , wiv. (Robert, † . . . ) Raycof. [2 Chessham Pl., London SW.]



4. † Lord William Osborne, geb. 28. Aug. 1835, † 26. Dez. 1885; verm. Whittlesford 8. Sept. 1859 mit — Mary Catherine Headley, geb. . . . . [Staplesford, Cambridge.]  
**Tochter:** Charlotte Mary Godolphin Osborne, geb. London 8. Juli 1863.  
 5. Lady Emma Godolphin Osborne, geb. Hornby Castle 20. Febr. 1837, ehem. G. D. der Hgin von Edinburgh. [Barwthe House, Studham, Dunstable.]  
 6. Lady Charlotte Godolphin Osborne, geb. London 21. März 1838. [Barwthe House.]  
 7. Lady Blanche Godolphin Osborne, geb. London 15. März 1842, verm. Bedale 16. Sept. 1869 mit Charles Henry Morris, † 12. Okt. 1887. [6 Portugal St., London W.]

### Großvaters-Bruder

aus des Urgroßvaters, des Lords Francis Osborne, 1. Lords Godolphin, geb. 18. Okt. 1777, † 15. Febr. 1850, Ehe mit Hon. Elizabeth Eden a. d. H. der Lords Auckland, geb. . . . ., verm. 31. März 1800, † 17. April 1847.

† Rev. Lord Sydney Osborne, geb. 5. Febr. 1808, † 9. Mai 1889; verm. 29. Mai 1834 mit Emily Wrenschell, geb. . . . ., † 19. Dez. 1876.

**Kinder:** 1) Sidney Francis Godolphin Osborne, geb. Taplow House 29. März 1835; verm. London 13. Jan. 1883 mit — Margaret Dulcibella Hammersley, geb. London . . . . [Tulliallan Castle, Kincardine.]

**Söhne:** (1) Francis D'Arcy Osborne, geb. London 16. Sept. 1884.

(2) Sidney Hugh Osborne, geb. Queensboro . . . . 1887.

2) Emily Caroline Godolphin Osborne, geb. London . . . . 1837. [Durdweston, Dorset.]

3) Georgiana Godolphin Osborne, geb. Taplow House . . . . 1838. [Durdweston.]

### Leinster\*

(a. d. H. Fitz Gerald).

Protestantisch. — Dublin, 13 Lower Dominic St.; Carton, Raynooth und Killea Castle, Mageny in Irland. — Frische Familie, die ihre Abstammung von Dominus Etho Gherardini (wohl aus dem nach der Normandie und dann nach England übergesiedelten florentiner Geschlecht der Gherardini), in England seit 1057, herleitet und deren urfundiicher Ahnherr Maurice Fitz Gerald, der Eroberer Irlands unter Heinrich II., 1171 ist; Baron Offaly 1205; Earl of Kildare 14. Mai 1316 — beides im Peerage von Irland; Viscount Leinster (ursprünglich Königreich, dann Provinz im östl. Irland) of Taplow im Peerage von Großbritannien 21. Febr. 1747; Marquess of Kildare 19. März 1761; Duke of Leinster 26. Nov. 1766 — beides im Peerage von Irland; Baron Kildare im Peerage des Verein. Königreichs 3. Mai 1870. — S. Jahrg. 1877, S. 263.

Maurice Fitz Gerald, 6. Duke of Leinster, geb. Killea Castle 1. März 1887, Sohn des 5. Duke Gerald, geb. 16. Aug. 1851, † 1. Dez. 1893, und seiner Gem. Lady Hermione Duncombe a. d. H. der Earls of Feversham, geb. 17. Jan. 1864, verm. 17. Jan. 1884, † 19. März 1895; folgte seinem Vater; Erster Duke, Marquess und Earl von Irland.

### Brüder.

1. Lord Desmond Fitz Gerald, geb. Carton 21. Sept. 1888.

2. Lord Edward Fitz Gerald, geb. London 6. Mai 1892.

### Vaters-Geschwister

aus des Großvaters, des 4. Duke Charles, geb. 30. März 1819, † 10. Febr. 1887, Ehe mit Lady Caroline Leveson-Gower a. d. H. der Dukes of Sutherland, geb. 15. April 1827, verm. 13. Okt. 1847, † 13. Mai 1887.

1. Lord Maurice Fitz Gerald, geb. Dublin 16. Dez. 1852, Lord-St. und Custos Rotulorum von Wexford; verm. Longford 13. April 1880 mit — Lady Delaïde

Jane Forbes a. d. H. der Earls of Granard, geb. Johnstown Castle 21. Aug. 1860. [Johnstown Castle, Wexford in Irland.]

**Kinder:** 1) Geraldine Mary Fitz Gerald, geb. Johnstown Castle 26. März 1881.

2) Gerald Hugh Fitz Gerald, geb. Johnstown Castle 11. April 1886.

3) Kathleen Fitz Gerald, geb. Johnstown Castle 25. März 1892.

4) † Marjory Fitz Gerald, s. Nekrolog.

2. Lady Alice Fitz Gerald, geb. zu Carton 12. Dez. 1853; verm. Carton 2. Mai 1882 mit Charles John Fitz Gerald, Kais. ind. Gen.-Stabs-Oberst 3. D. [Castbourne.]

3. Lady Eva Fitz Gerald, geb. Killea Castle 11. Jan. 1855. [Killea Castle.]

4. Lady Mabel Fitz Gerald, geb. Killea Castle 16. Dez. 1855. [Killea Castle.]

5. Lord Frederick Fitz Gerald, geb. Killea Castle 18. Jan. 1857 Maj. u. Oberstlt. im 8. Bat. King's M Rifle Corps. [Carton.]

6. Lord Walter Fitz Gerald, geb. Killea Castle 22. Jan. 1858, ehem. Rpt. u. Major im 8. Bat. King's M Rifle Corps. [Killea Castle.]

7. Lord Charles Fitz Gerald, geb. Killea Castle 20. Aug. 1859; verm. Calcutta 21. Nov. 1887 mit — Alice Sidonia Claudius, geb. . . . [Melbourne.]

**Kinder:** 1) Nesta Sidonia Fitz Gerald, geb. Melbourne 22. Sept. 1888.

2) George Frederick Fitz Gerald, geb. Melbourne 25. April 1890.

3) Mabel Geraldine Fitz Gerald, geb. Melbourne 30. Sept. 1891.

4) Charles Ditho Fitzgerald, geb. Melbourne . . . 1895.

8. Lord George Fitz Gerald, geb. Killea Castle 16. Febr. 1862, ehem. Priv.-Sekr. des Gov. von Jamaica. [ . . . ]

9. Lord Henry Fitz Gerald, geb. Killea Castle 9. Aug. 1863, Rpt. im 4. Bat. Bedfordshire Rgt; verm. Taplow 21. Jan. 1891 mit — Lucy Inez Mary Casberd Boteler, geb. Taplow . . . [36 Nibley Gardens, London SW.]

**Sohn:** Dermot Fitz Gerald, geb. London 8. Nov. 1891.

10. Lady Mest a Fitz Gerald, geb. Killea Castle 5. April 1865. [Killea Castle.]

### Großvaters-Geschwister

aus des Urgroßvaters, des 3. Duke Augustus, geb. 21. Aug. 1791. † 10. Okt. 1874, Ehe mit Lady Charlotte Stanhope a. d. H. der Earls of Harrington, geb. . . . , verm. 16. Juni 1818, † 15. Febr. 1859.

1. † Lord Gerald Fitz Gerald, geb. 6. Jan. 1821, † 23. Sept. 1886; verm. London 9. Juni 1862 mit — Anne Mares Barker, geb. London . . . [Meran.]

**Sohn:** Edward Gerald Fitz Gerald, geb. London 2. Sept. 1863. [Meran.]

2. † Lady Jane, s. Nekrolog.

3. † Lord Ditho Fitz Gerald, geb. 10. Okt. 1827, † 19. Nov. 1882; verm. 14. Dez. 1861 mit Ursula Bridgeman, geb. 22. Mai 1823, vw. (Albert Denijon, † . . .) Lady Londesborough, † 12. Nov. 1883.

**Kinder:** 1) Gerald Ditho Fitz Gerald, geb. London 25. Sept. 1862, ehem. Rpt. im 5. Bat. King's M Rifle Corps. [London.]

2) Ina Blanche Georgie Fitz Gerald, geb. London 12. Jan. 1864; verm. London 29. Jan. 1885 mit Arthur Leopold Paget, Maj. im 4. Bat. Gloucester Rgt. [Gaddeßen Park, Herts.]

**Lennox, s. Richmond. — Léon, s. Rohau-Chabot. — (Le Ray), s. Abrantès. — Lesparre, s. Gramont. — Leuchtenberg, s. Romanowski.**

## Leutenberg.

Evangelisch. — Des Fürsten **Alexander Günther** von Schwarzburg-Rudolstadt, geb. 6. Nov. 1793, † 28. Juni 1867, und seiner 2. Gemahlin Fürstin **Helene**, geb. Gfin von Keina, geb. 1. März 1835, Adoptivtochter des † Pr. Wilhelm zu Anhalt, und als solche Przßl. von Anhalt seit 1. August 1855, verm. 7. Aug. 1855, † 6. Juni 1860, Zwillingekinder **Helene** und **Sizzo** (s. unten) wurden Schwarzburg-Rudolstadt. Prinz resp. Przßl. von Leutenberg (Stadt in Schwarzburg-Rudolstadt) mit dem Prädikat „Durchlaucht“ d. d. Rudolstadt 21. Juni 1860; oesterr. Anerkennung d. d. 7. Juli 1860. — S. Jahrg. 1890, S. 83, u. S. 301.

Przßl. **Helene** von Leutenberg Durchl., geb. Rudolstadt 2. Juni 1860; verm. Rudolstadt 24. Jan. 1884 mit Hans Fr. von Schönau-Carolath, Kgl. preuß. Oberstl. u. Rmdr des Kür. Rgts v. Seydlitz (magdeb.) Nr. 7. [Halberstadt.]

### Bruder.

Pr. **Günther Sizzo**, s. Abt. I, Schwarzburg-Rudolstadt.

(Léveson-Gower), s. Sutherland. — (Lévis-Mirepoix), s. San-Fernando-Luis. — Liancourt, s. La Rochefoucauld.

## Zichnowsky\*.

Katholisch. — **Kuchelna** u. Kreuzenort in Preuß.-Schlesien und Eschl. Gräß in Oesterr.-Schlesien. — Schlesiener Uradel. **Johann** von Woschütz gelangte durch Heirat in den Besitz von Zichten oder Zichnow (bei Jägerndorf in Oesterr.-Schlesien) 1491 und nannte sich danach Zichnowsky; böhm. Freiherr mit Edler Herr von Woschütz und dem Prädikat „Wohlgeboren“ d. d. Wien 18. Aug. 1702; böhm. Gf mit dem Präd. „Hoch- und Wohlgeboren“ d. d. Wien 1. Jan. 1727; preuß. Fürst (primog.) und der älteste Sohn (Prinz) d. d. Berlin 30. Jan. 1773; oesterr. Anerkennung und gleichzeitige Namen- und Wappenerweiterung mit Werdenberg d. d. Wien 30. Dez. 1846; erbl. Mtgl. des preuß. Herrenhauses 12. Okt. 1854; preuß. Verleihung des Präd. „Durchlaucht“ (primog.) d. d. Berlin 22. Okt. 1861. Besitz: das im Jahre 1788 gestiftete Fideicommiss **Kuchelna**, **Grabowka** u. **Kreuzenort** im Kr. Ratibor, Prov. Schlesien. — S. Jahrg. 1836, S. 150; 1848, S. 153; 1849, S. 149, und 1891, S. 340. — Die Nachgeborenen — mit Ausnahme des ältesten Sohnes — führen den Titel **Graf** u. **Gräfin** von Zichnowsky.

**Karl Maria** 5. Fürst von Zichnowsky, Graf zu Werdenberg, Edler Herr von Woschütz, Durchl., geb. Gräß 19. Dez. 1819, Sohn des 3. Fürsten **Eduard**, geb. 19. Sept. 1789, † 1. Jan. 1845, und seiner Gem. **Eleonore** geb. Gfin **Zichy**, geb. 24. Mai 1795, verm. 24. Mai 1813, † 30. Mai 1873; folgte seinem Bruder, dem 4. Fürsten **Felix**, geb. 5. April 1814, † 18. Sept. 1848; Kfz Herr, Herr der Hschft Gräß in Oesterr.-Schlesien, erbl. Mtgl. des preuß. Herrenh., Kgl. preuß. Gen. der Kav. à la suite d. A., Kr des Schw. Ad., Gfkr des Malt. D. u.; verm. Paris 2. Mai 1859 mit — **Maria** e Przßl. von Groß, geb. 2. Febr. 1837, SfrD. und GfD. des Malt. D.

**Wander:** 1) Pr. **Karl** von Zichnowsky Fürstl. Gnaden, geb. Kreuzenort 8. März 1860, Kgl. preuß. Mittm. à la suite d. A., Kais. D. Leg. Rat und 1. Sekr. bei der Kais. D. Botschaft in Wien.

2) Gfin **Marie** Karoline Johanne Eleonore Luise Stephanie Amalie, geb. Gräß 6. Sept. 1861; verm. Gräß 26. Sept. 1886 mit **Wilhelm** Gfin von Redern (lutherisch), Kais. a. v. Gf. u. v. M. a. D. [Berlin.]

3) Gfin **Maria** vere E Eleonore Marie Karoline, geb. Gräß 24. Sept. 1863, K. u. K. Pd. u. SfrD.; verm. Gräß 14. Juli 1897 mit Dr. **Karl** Gfin von Lanckoroński-Przejcie, K. u. K. Am. und Mat. [Wien.]

## Lieven.

Lutherisch u. orthodox. — Schl. Blieden, Kurland, St. Petersburg, Morskaja 43, und und Moskau. — Eingeborenes livländisches Geschlecht, das von einem livischen Häuptling Kaupo, † 1216, abstammen soll. Werdt Lywe ist der erste urkundlich nachweisbare Ahnherr, der als Lehnsräger des Bischofs Albert von Riga 1269 erscheint. Die Stammtreihe beginnt mit Heinrich Lywe, Basall und Lehnsräger des Erzbischofs von Riga 1389. Teilung in eine schwedische (Freiberren 24. Sept. 1653, eingeführt 1654; Gfn 31. Dez. 1719, eingeführt 1720. letztere erloschen 1781) und eine kurländische Linie; kurländ. Indigenat 2. Aug. 1631; RÖf (für Georg Wilhelm Friedrich Thaddäus Lieven) 19. Juli 1801, mit ihm erloschen 1847. Des Otto Heinrich von Lieven, Kais. russ. Gen.-Maj., Witwe Charlotte Margarete, geb. Freiin von Gaugreben, geb. 1743, † 24. Febr. 1828, Erzieherin der Kinder des Gfn, nachher. Kaisers Paul, erhielt den russ. Grafenstand mit dem Präd. „Grlauch“ 22. Febr./5. März 1799, und russ. Fürstentum mit dem Präd. „Durchlauch“ („Swietleschui“) für sich und ihre Nachkommenschaft 22. Aug./3. Sept. 1826. — S. Jahrg. 1896 S. 385.

**Georg Karl Otto Knjaes** (Fürst) von Lieven, geb. Blieden 23. Febr./7. März 1846, Sohn des † Fürsten Otto, geb. 2./13. März 1798, † 7./19. März 1856; Friedensrichter u. ehem. Kreisadelsmarschall in Kurland; verm. Riga 8./20. April 1896 mit — **Klementine Johanna Valerie** von der Necke, geb. Berahof in Kurland 8./20. Juni 1863, vw. Baronin (Joseph, † 2. Okt. 1888) Wolff. [Kabillen, Kurland.]

### Geschwister.

1. Fürst **Leon Otto Karl Alexander Theodor**, geb. Blieden 21. Dez. 1847/2. Jan. 1848; verm. Mitau 11./23. Nov. 1884 mit **Amalie Gfn** von Keyserlingk geb. 17./29. April 1857, † 27. Nov./9. Dez. 1888. [Schl. Blieden.]

**Tochter:** Fürstin **Alexandra Marie Charlotte Elise**, geb. Groß-Blieden 2./14. Juni 1886.

2. Fürst **Michael Karl Nikolaus**, geb. Blieden 6./18. Febr. 1850. [Pelzen, Kurland.]

3. Fürstin **Dlga Wilhelmine Elise Charlotte**, geb. Blieden 15./27. Dez. 1851; verm. Blieden 8./20. Sept. 1881 mit Ggnar Baron von Hertinga. [Zwanden, Kurland.]

4. Fürstin **Anna Marie Charlotte**, geb. Blieden 21. Juli/2. Aug. 1853; verm. Blieden 24. Juni/6. Juli 1873 mit Arthur Gfn von Keyserlingk. [Altenburg, Kurland.]

5. Fürstin **Marie Elise Charlotte**, geb. Blieden 19./31. Jan. 1856. [Schl. Blieden.]

### Mutter.

vw. Fürstin **Charlotte Sophie** von Lieven, geb. Fürstin von Lieven, geb. Senten, Kurland, 23. April/5. Mai 1827; verm. Senten 11./23. Nov. 1843, s. unten. [Schl. Blieden.]

### Vaters-Brüder

aus des Großvaters, des Fürsten **Karl Christoph**, geb. 1./13. Febr. 1767, † 31. Dez. 1844/11. Jan. 1845, Ehe mit **Wilhelmine Anna Elisabeth** Baronin von der Osten gen. Sacken, geb. 12./23. März 1777, verm. 1./12. Okt. 1796, † 24. Okt./6. Nov. 1818.

1. † Fürst **Karl**, geb. 8./19. Juli 1799, † 4./16. März 1881; verm. Rathof, Livland, 21. Sept./3. Okt. 1823 mit **Elise** von Liphard, geb. 19./31. März 1803, † 10./22. April 1881.

**Kinder:** 1) Fürstin **Charlotte Sophie**, geb. Senten, Kurland, 23. April/5. Mai 1827; verm. Senten 11./23. Nov. 1843 mit Otto Fürsten Lieven, † 7./19. März 1856; (s. oben).

2) Fürstin **Elisabeth Emilie Johanna Charlotte**, geb. Senten 22. Mai/3. Juni 1829. [Riga.]

3) Fürst **Nikolaus Wilhelm Karl Johannes**, geb. Senten 12./24. Juni 1831, Kais. russ. Lt. a. D., Friedensrichter; verm. Dorpat 15./27. Sept. 1864 mit — **Mathilde Gfn** von Maunteuffel, geb. Straßburg 4./16. Nov. 1847. [Kodenhof, Kurland.]

- Kinder:** (1) Fürstin Alexandrine, geb. Kockenhof 10./22. Nov. 1868; verm. Kockenhof 10./22. Sept. 1891 mit Eduard Baron Hahn. [Grenzhof, Kurland.]
- (2) Fürstin Helene Marilde, geb. Würzburg 10./22. März 1870; verm. Kockenhof 30. Mai/11. Juni 1887 mit Paul Graf von Medem. [Schl. Uley, Kurland.]
- (3) Fürstin Elisabeth, geb. Kockenhof 28. Febr./12. März 1873; verm. Kockenhof 10./22. Sept. 1891 mit Karl Baron von Jircks. [Schl. Samiten, Kurland.]
- (4) Fürst Alexander Karl Ernst, geb. Baden-Baden 28. Sept. 1876. [Kockenhof.]
- 4) † Fürst Alexander, geb. Senten 1./13. Aug. 1833, † 22. Juli/3. Aug. 1876; verm. Luzern 17./29. Aug. 1859 mit — Luise Charlotte Friederike Gräfin von Keyserlingk, geb. Malguschen, Gouv. Kowno, 20. Dez. 1833 / 1. Jan. 1834. [Mitau.]
- Kinder:** (1) Fürst Alexander Karl Nikolaus, geb. Senten 7./19. Juli 1860, Kais. russ. Reg.-Rt. [Kronstadt.]
- (2) Fürst Nikolaus Karl Alexander, geb. Schorfstaedt, Kurland, 22. Dez. 1862 / 3. Jan. 1863; verm. Mitau 28. Aug./9. Sept. 1895 mit — Konstanze Anna Julie Mathie Baronin von Jircks, geb. Waldegahlen, Kurland, 12./24. Sept. 1873. [Endenhof, Kurland.]
- Kinder: a. Fürst Egon Alexander Ernst, geb. Mitau 7./19. Jan. 1897.  
b. Fürstin Sigrid Luise Charlotte, geb. Mitau 11./23. Juni 1898.  
c. Fürst Nikolaus Ernst Alexander, geb. Endenhof 18./30. Juni 1899.
- (3) Fürst Georg Otto Alexander Nikolaus, geb. Schorfstaedt 30. März/11. April 1864, Kais. russ. Lt. der Res. der Art.; verm. 24. Mai/5. Juni 1895 mit — Fialie von Brevern, geb. Szagarren, Gouv. Kowno, 19. Febr./3. März 1874. [Drijany, Gouv. Witebsk.]
- Söhne: a. Fürst Arwed Alexander Werner Herdt, geb. Libau 9./21. Jan. 1897.  
b. Fürst Egbert Georg Maximilian, geb. Mitau 23. Sept./5. Okt. 1898.
- (4) Fürst Wilhelm Alfred Alexander, geb. Schorfstaedt 30. Nov./12. Dez. 1866, Friedensrichter; verm. Mitau 28. Aug./9. Sept. 1895 mit — Elisabeth Baronin Hahn, geb. Blankensfeld, Kurland, 9./21. Mai 1868. [Carraiken, Kurland.]
- Tochter: Fürstin Meta Elisabeth Luise, geb. Carraiken 18./30. März 1898.
- (5) Fürst Otto Karl Alexander Nikolaus, geb. Schorfstaedt 3./15. Febr. 1868, Kais. russ. Rjt. [Warschau.]
- (6) Fürst Maximilian Karl Alexander, geb. Senten, Kurland, 30. Sept./12. Okt. 1870. [Mitau.]
- (7) Fürstin Elisabeth Charlotte Luise Dorothea, geb. Kreiburg i. B. 1./13. Juni 1876; verm. Mitau 5./17. Mai 1898 mit Hans Wilhelm Baron Hahn. [Lubb-Giffern, Kurland.]
- 5) Fürstin Konstanze, geb. Senten 30. Okt./11. Nov. 1837. [Riga.]
- 6) † Fürst Paul, geb. 18./30. April 1842, † 20. Aug./1. Sept. 1893; verm. 1) Platon, Kurland, 8./20. Aug. 1874 mit Antonie Baronin Hahn, geb. Platon 22. Mai/3. Juni 1852, † 11./23. Okt. 1876; 11) Mitau 18./30. Okt. 1879 mit — Marie Luise Baronin Hahn, geb. Warriben, Kurland, 23. Mai/4. Juni 1858. [Linden, Kurland.]
- Söhne 2. Ehe: (1) Fürst Karl Nikolaus Paul, geb. Seiffau, Kurland, 25. Juli/6. Aug. 1880. [ . . . ]
- (2) Fürst Wilhelm Alexander Adolf, geb. Seiffau 7./19. April 1884.
- 7) Fürstin Gabriele, geb. Senten 17./29. Nov. 1847; verm. Senten 10./22. Aug. 1869 mit Jakob von Mensenkampff. [Darwaß, Livland.]
2. † Fürst Alexander Friedrich, geb. 14./26. Jan. 1801, † 17./29. Febr. 1880; verm. St. Petersburg 12./24. Juli 1838 mit Katharina Nikitowna Pantratiew, geb. 2./14. Jan. 1818 (orth.), † 4./16. Mai 1867.

**Kinder** (orth.): 1) Fürst Andreas Alexandrowitsch, geb. Simferopol 9./21. Juni 1839, Kais. russ. Min. der Staatsdomänen, Mtal. des Kats u. St. Sectr. a. D.; verm. I) Moskau 1./13. Juli 1859 mit Natalia Stephanowna Strefalowa, geb. 18./30. Aug. 1839, † 30. Juni/12. Juli 1866; II) St. Petersburg 27. Okt./8. Nov. 1867 mit Barbara Serapjewna Brjſſ. Galigin, geb. 8./20. Dez. 1838, † 16./28. April 1897. [Moskau.]

**Kinder 1r Ehe:** (1) Fürst Alexander Andrejewitsch, geb. Riga 8./20. April 1860, Kais. russ. Abr. Lt. der Ref., dienstl. Hofmeister, St. Mat und Dir. der Adels- u. Bauern-Bodenbank in St. Petersburg; verm. St. Petersburg 23. Okt./4. Nov. 1883 mit — Alexandra Petrowna Wassiltschikow, geb. Dtraba, Gouv. Moskau, 2./14. Aug. 1861.

**Kinder:** a. Fürst Andreas Alexandrowitsch, geb. Charkow 16./28. Okt. 1886.

b. Fürst Peter Alexandrowitsch, geb. Moskau 1./13. April 1887.

c. Fürstin Maria Alexandrowna, geb. Moskau 17./29. April 1889.

(2) Fürstin Alexandra Andrejewna, geb. Tula 18./30. Aug. 1862. [Moskau.]

2) Fürstin Helene Alexandrowna, geb. Simferopol 2./14. Mai 1842, Chr. J. W. der Kaiserin von Rußland und Präsidentin des Smolnischen Instituts für adelige Fräulein. [St. Petersburg.]

3) Fürstin Maria Alexandrowna, geb. Taganrog 8./20. Juni 1847; verm. Moskau 5./17. April 1884 mit Platon Alexejewitsch Bogdanow. [Moskau.]

4) Fürst Nikita Alexandrowitsch, geb. Belgorod 17./29. Okt. 1848, Kais. russ. Rtr und St. Mat, Ober-Procurator des 1. Departements des Senats in St. Petersburg.

5) Fürstin Katharina Alexandrowna, geb. Taganrog 17./29. Sept. 1849; verm. Moskau 14./26. Febr. 1879 mit Nikolaus Pawlowitsch Bogoljepow, Kais. russ. Min. des öffentl. Unterrichts. [St. Petersburg.]

6) Fürstin Olga Alexandrowna, geb. Taganrog 5./17. Mai 1856, Präsidentin des Elisabeth-Instituts für Fräulein in Moskau; verm. Moskau 22. Okt./3. Nov. 1877 mit Basil Petrowitsch Dawydow. [Moskau.]

3. † Fürst Theodor, geb. 2./14. März 1803, † 7./19. Febr. 1866; verm. Senten 12./24. April 1848 mit Sophie Fürstin von Lieven, geb. 11./23. Mai 1830 (gestorben . . . 1864, † 12./24. Febr. 1893).

**Kinder:** 1) Fürst Arthur Karl Andreas, geb. Blieden 29. März/10. April 1850; verm. Mitau 29. März/10. April 1877 mit — Hedwig Baronin von Bietinghoff gen. Scheel, geb. Mitau 8./20. Juni 1859. [Jacobstadt, Kurland.]

2) Fürstin Helene, geb. Darmstadt 6./18. Mai 1852; verm. Riga 12./24. März 1882 mit Hellmuth Langermann. [Riga.]

### Großvaters-Bruder

aus des Urgroßvaters, des Otto Heinrich von Lieben (s. oben) Ehe mit Charlotte Margarete, 1. Fürstin Lieben (s. oben).

† Fürst Johann, geb. 24. Mai/4. Juni 1775, † 14./26. Febr. 1848; verm. 2./14. Mai 1816 mit Maria von Anrep, geb. 20./31. Mai 1797, † 22. Dez. 1839/3. Jan. 1840.

**Kinder:** 1) † Fürst Paul, geb. 21. Jan./3. Febr. 1821, † 25. Juni/7. Juli 1881, Landmarschall von Livland, Kurator des St. Petersburger Lehrbez. u. Kais. russ. Dzeremonienm.; verm. Riga 20. Okt./1. Nov. 1871 mit — Natalie Gſin von der Bahlen, geb. Hof zum Berge, Kurland, 10./22. Sept. 1842 (orth.). [St. Petersburg.]

**Kinder** (luth.): (1) Fürst Anatol Leonid, geb. St. Petersburg 16./28. Nov. 1872, ehem. Kais. russ. Lt. im Chevalier-Regt; verm. St. Petersburg 29. Juni/11. Juli 1897 mit Seraphine Brjſſ. Saltytow, geb. 26. Febr./8. März 1875 (orth.), † 9./21. Mai 1898. [Mejosten.]

**Tochter:** Fürstin Seraphine Anatosijewna, geb. St. Petersburg 8./20. Mai 1898 (orth.).

- (2) Fürst Paul Zwan, geb. St. Petersburg 12./24. April 1875. [St. Petersburg.]  
 (3) Fürstin Marie, geb. Wjeboten 25. Aug./6. Sept. 1877. [. . . .]  
 (4) Fürstin Alexandra, geb. St. Petersburg 25. März/6. April 1879. [. . . .]  
 (5) Fürstin Sophie, geb. St. Petersburg 16./28. Dez. 1880. [. . . .]  
 2) Fürstin Alexandrine Elise Dorothea, geb. Wjeboten 13./25. Jan. 1831 [Schl. Grünhof, Anrland]; verm. I) Wjeboten 11./23. Aug. 1848 mit Aleris Baron op dem Hamme gen. Schoepvring, † 28. Okt. 1862; II) Witau 5./17. April 1864 mit Theodor Graf von Wiedem, † 14./26. Febr. 1890.

## Ligne.

Katholisch. — Schl. Beloeil bei Mons in Belgien. — Ahnherr: Theodorich (Thierry) Baron de Ligne (in der belg. Prov. Hainaut) 1142—1176, dessen Abstammung auf die souv. Comtes d'Allice zurückgeführt wird; die Stammlinie beginnt mit Johann de Ligne, † 1442; Comte de Ronquemberge 1503; Erhebung von Ligne zur Giftschaft 1545; Graf 1545; Prince d'Espinois (Espinois im franz. Dep. Pas-de-Calais) durch Giftschaft 1592; Fürst von Ligne d. d. Prag 20. März 1601; span.-niederl. Prince d'Amblise (Dep. du Nord, Frankreich) 20. April 1608; Grand von Spanien 1643; Erhebung der Baronie Raanvolles zur Giftschaft d. d. Wien 20. Juli 1770 (Benennung derselben mit dem Namen „Ligne“ d. d. Wien 8. März 1789); poln. Indigenat d. d. Warschau 1780; Aufnahme in das westfäl. Grafkollegium 1788; böhm. Infolat 1. Aug. 1847 (Diplom d. d. Wien 3. Jan. 1848). — S. Jahrg. 1836, S. 151; 1848, S. 155, u. 1861, S. 155. — Die Nachgeborenen führen den Titel Prinz u. Prinzessin von Ligne.

Louis Eugène Henri Marie Lamoral Fürst von Ligne, Prince d'Amblise et d'Espinois, geb. Paris 18. Juli 1854, Sohn des Pr. Henri, geb. 6. Okt. 1824, † 27. Nov. 1871; folgte seinem Großvater, dem Fürsten Eugène, geb. 28. Jan. 1804, † 20. Mai 1880; Grand von Spanien 1. Kl., Graf des Malt.-D. u.; verm. Paris 26. Juli 1884 mit — Elisabeth de La Rochefoucauld a. d. P. der Duc de Doudeauville, geb. 4. Aug. 1865.

**Tochter:** Prinz. Marie Suzanne Marguerite Louise, geb. Mauny 22. Juli 1885.

### Geschwister.

1. Prinz. Marie Mélanie Ernestine Hedwige, geb. Paris 25. Nov. 1855, EtrD. und R. u. R. D.; verm. Paris 2. Juni 1875 mit Friedrich Hg von Beaufort-Erontin.
  2. Pr. Ernest Louis Lamoral, geb. Paris 12. Jan. 1857, Graf des Malt.-D.; verm. Paris 4. Jan. 1887 mit — Diane de Goffé Briffac, geb. Paris 19. Sept. 1869. [Paris, 14 Pl. Vendôme, Brüssel, 46 Rue Montoyer, u. Schl. Beloeil.]
- Kinder:** 1) Prinz. Jeanne Marie Louise, geb. Brüssel 2. Okt. 1887.  
 2) Prinz. Isabelle Marie Melanie, geb. Brüssel 23. Sept. 1889.  
 3) Pr. Claude René Maurice Lamoral, geb. Brüssel 19. Okt. 1890.  
 4) Prinz. Henriette Marie Juliette, geb. Brüssel 31. Dez. 1891  
 5) Pr. Eugène Marie Frédéric Lamoral, geb. Schl. Preuilpont 10. Aug. 1893.  
 6) Pr. Paulouin Henri Lamoral, geb. Brüssel 28. Jan. 1896.  
 7) Prinz. Marie Charlotte Béatrice, geb. Montbait 23. Aug. 1898.

### Mutter.

vv. Prinz. Marguerite von Ligne, geb. de Tallenrand-Périard, geb. 29. März 1832; verm. Paris 30. Sept. 1851. [Paris, 32 Rue de Babilone.]

### Vaters-Brüder

- aus des Großvaters (s. oben) 3. Ehe mit Hedwige Prinz. Lubomirska, geb. 29. Juni 1815, verm. 28. Okt. 1836, † 14. Febr. 1895.
1. Pr. Charles Joseph Lamoral, geb. Brüssel 17. Nov. 1837; verm. Paris 1. Juni 1876 mit — Charlotte de Gontaut-Biron, geb. . . . 19. Juli 1854. [Brüssel, Av. des Arts 66.]

- Kinder:** 1) Prjß. Hedwige Marie Gabrielle, geb. Paris 4. Mai 1877; verm. Brüssel 14. Okt. 1897 mit Engelbert Hgg von Arenberg Durchl.  
 2) Pr. Florent François Eugène Henri Lamoral, geb. Paris 29. Dez. 1881. [ . . . ]  
 2. Pr. Edouard Henri Lamoral, geb. Brüssel 7. Febr. 1839; verm. I) London 20. Sept. 1866 mit Augusta Theodosia a. d. H. der Vts Sunningham, geb. . . . , † 27. Okt. 1872; II) Baden-Baden 12. März 1874 mit — Gulalie Prjß. zu Solms-Braunsfels Durchl., geb. 6. Febr. 1851. [ . . . ]  
**Kinder Dr Ehe:** 1) Pr. Albert Edouard Lamoral, geb. Brüssel 12. Dez. 1874, Leg.-Sekr. an der Kgl. belg. Gesandtschaft zu Wien.  
 2) Prjß. Eleonore, geb. Brüssel 25. Jan. 1877. [ . . . ]  
 3) Pr. Georges Lamoral, geb. Brüssel 10. Dez. 1879. [ . . . ]  
 4) Prjß. Hélène Marie, geb. Neuville-sous-Huy 14. Aug. 1887.

## Viria, f. Verwid.

## Podi\*

(a. d. P. Melzi d'Eril).

Ratholisch. — Mailand, Via Cervia 44. — Mailänd. Patriizierfamilie, die ihre Abkunft von Jacomolo Lambergi, genannt il Magnifico, 1391 herleitet und als deren urkundl. Ahnherr Giovanni Melzi (comes palatinus durch Kaiser Friedrich III. 28. Dez. 1468), betrachtet wird; Patriizier von Rom 1588; mailänd. Conte di Magenta 13. Dez. 1619 (durch Philipp III., König von Spanien und Hgg von Mailand); savoyischer Marsche di Torricella 14. April 1676; Kwf mit Wappenbesserung 1693; neapol. Principe (primog.) 30. März 1726; Grand von Spanien I. Kl. mit den Titeln Conte d'Eril, Marsche di Conte Sacrata, Baron d'Escur, Signor di Colzebilla infolge der Heirat des Gaspare Conte Melzi mit Tereja, des Francesco Conte d'Eril (oder d'Peril?) Tochter und Erbin 1750; franz. Duc (primog.) de Podi (Prov. Mailand) 20. Dez. 1807 resp. 1. Febr. 1810; oesterr. Anerkennung als Hgg von Podi 5. Sept. 1818 resp. als Hgg Melzi für den jeweiligen Majorats Herrn auf Melzi 25. Juli 1829, ital. Anerkennung als Duca di Podi übertragbar auf die Erben und Nachfolger im Majorat Melzi, d. d. Rom 21. Okt. 1890. — S. Jahrg. 1892, S. 362. — Die Nachgeborenen führen den Titel Graf u. Gräfin Melzi d'Eril.

Giovanni Giocondo Francesco Maria Conte Melzi d'Eril, Herzog von Podi etc., geb. Mailand 25. Nov. 1825, Sohn des Hggs Francesco, geb. 5. Dez. 1788, † 28. Jan. 1832, und seiner 2. Gem. Klisa geb. Contessa Eardi, geb. . . . , 1805, verm. . . . , † 10. Juli 1869; folgte seinem Bruder, dem Hgg Lodovico (s. unten); verm. I) Mailand 4. Juli 1848 mit Marianna Dominenti, geb. . . . , † 16. Juni 1853; II) . . . 4. Okt. 1854 mit Antonietta Marscheja d'Abba Salvaterra, geb. . . . , † 23. Juni 1855; III) Chambéry 11. Nov. 1856 mit — Maria Francesca d'Oncieu a. d. H. der Marquis de Chaffardon, geb. Chambéry . . .

**Kinder:** a) **1r Ehe:** 1) Gf Francesco Lodovico Maria, geb. Lucca 8. Aug. 1849; verm. Genua 10. Juli 1874 mit Giuseppina Rocca, geb. 23. Dez. 1850, † 4. Nov. 1882. [Genua.]

**Tochter:** Gfin Elisa Eugenia Giovanna Melzi d'Eril, geb. Pegli 17. Aug. 1878. [Genua.]

2) Gf Camillo Lodovico Maria Melzi d'Eril, geb. Pisa 11. Jan. 1861, Barnabit. [Mailand.]

3) Gf Lodovico Maria Ambrogio Melzi d'Eril, geb. Mailand 30. Nov. 1851, Kgl. ital. Lt. der Res.; verm. Mailand 12. Juli 1876 mit — Giovanna a. d. P. der Conti Giulini della Porta, geb. Mailand 27. Okt. 1854. [Mailand.]



- Sinder:** (1) Gön Abelaid e Giovanna Maria Leopolda Melzi d'Eril, geb. Mailand 9. Mai 1877. [Mailand.]  
 (2) Gf Benigno Giovanni Francesco Maria Melzi d'Eril, geb. Mailand 9. Jan. 1879. [ . . . ]  
 (3) Gf Giovanni Maria Giuseppe Lodovico Francesco Melzi d'Eril, geb. Mailand 3. Febr. 1882. [ . . . ]  
 b) **Br Ehe:** 4) Gön Elisa Maria Paola Melzi d'Eril, geb. Shambörn 19. Nov. 1857; verm. Mailand 9. Mai 1878 mit Massimiliano Marchese Dufour Verte. [Florenz.]  
 5) Gön Irma Tomasina Maria Melzi d'Eril, geb. Mailand 8. Dez. 1858. [ . . . ]  
 6) Gön Barberina Maria Giuseppa, geb. Mailand 25. Jan. 1860; verm. . . . mit Domenico Marchese Imveriali. [Genua.]  
 7) † Messandro, geb. 23. Dez. 1861, † 11. April 1894; verm. Drvieto 27. Juni 1887 mit — Luigia a. d. H. der Marchesi Misciattelli, geb. . . . [ . . . ]  
**Sinder:** (1) Gön Maria Gaspara Barberina, geb. Mailand 4. Dez. 1889.  
 (2) Gf Augusto Maria Guido, geb. Mailand 16. Jan. 1892.  
 8) Gön Teresa Maria Paola Elisabetta, geb. Mailand 10. Jan. . . . .  
 9) Gf Guido Lodovico Gerolamo Eugenio, geb. Mailand 30. Sept. 1871.

### Bruder.

- † Hja Lodovico, geb. 2. Febr. 1820, † 6. Mai 1866; verm. I) 3. Febr. 1842 mit Luigia a. d. H. der March. Brianoie, geb. . . . , † im Sept. 1869; II) . . . . 26. Okt. 1876 mit — Guiseppina a. d. H. der Conti Parò, geb. Mailand 28. Sept. 1830, vw. (Giacomo, † 24. Dez. 1875) Melzi d'Eril. [Mailand.]

### Zorge\*

(a. d. H. Durfort-Givrac).

Katholisch. — Paris, 119 Rue St. Dominique, u. Schl. Consperuis, Dep. Loiret. — Urabel des Agénois, der seine Abstammung urkundlich bis auf Renaud de Durfort (Dep. Tarn-et-Garonne) 1305 zurückführt; franz. Comte Durfort de Givrac (Dep. Gironde) 2. Mai 1751; franz. Duc de Givrac (primog.) 1. Dez. 1774; franz. Duc de Lorge (primog.) in Folge der 1762 vollzogenen Ehe des Jean Laurent, Duc de Givrac, mit Abelaide Philippine de Durfort-Duras, des letzten Duc de Lorge Tochter, 25. März 1773; Erhebung der Pfchaft Lorge (jetzt Lorges im Dep. Vair-et-Gher) zum Hgt. (durch Übertragung von dem 1691 errichteten Hgt. Quintin in der Basse-Bretagne) 1708; Pair von Frankreich 4. Juni 1814. — S. Jahrg. 1891, S. 308.

Marie Louis Armand Guy de Durfort-Givrac, Duc de Lorge, geb. Paris 9. Nov. 1861, Sohn des Comte Louis Anne Paul, geb. . . . 1829, † 21. Juni 1872, und seiner Gem. Armandine geb. de Nicolav, geb. . . . 1839, verm. 27. Jan. 1858, † 9. Febr. 1882; folgte seinem Großvater, dem Duc Emeric Laurent Paul Guy, geb. . . . 1802, † 15. Sept. 1879; verm. Paris 30. Aug. 1888 mit — Henriette de Goffé Briffac a. d. H. der Princes de Robech, geb. Paris 8. Juni 1865.

**Söhne:** 1) Guy de Durfort-Givrac de Lorge, geb. Paris 7. Jan. 1890.

2) Robert de Durfort-Givrac de Lorge, geb. . . .

### Geschwister.

1. Abelaide Marie Léonie de Durfort-Givrac de Lorge, geb. . . . 11. Febr. 1859; verm. . . . 14. Mai 1879 mit Alain de Budes, Comte de Québriant. [Paris, 73 Rue de Varenne.]  
 2. Anne Marie Christine Antoinette de Durfort-Givrac de Lorge, geb. . . . 12. Sept. 1860; verm. . . . 10. Sept. 1881 mit Philippe Marquis de Croix. [Paris, 280 Poul. St. Germain.]

3. Olivier de Durfort-Civrac de Forge, geb. . . . 12. Juli 1863, Abbé. [Paris.]  
 4. Jacques de Durfort-Civrac de Forge, geb. . . . 21. Juli 1865; verm. Paris  
 20. Jan. 1898 mit — Marie Sibylle de Châteaubriand, geb. Paris 18. Febr.  
 1876. [Paris, 73 Rue de Varenne.]

### Waters-Geschwister

aus des Großvaters, des Duc Emeric Laurent Paul Guy (s. oben) Ehe mit Emilie Honie du Bouchet  
 de Courches de Lourmel, geb. . . . , verm. 15. Jan. 1823, † 22. April 1844.

1. Laurence Joséphine Cléonore de Durfort-Civrac de Forge, geb. . . . 1823;  
 verm. . . . 27. Mai 1844 mit Alfred de Budes, Vicomte de Guebriant. [Paris,  
 52 Rue de Varenne.]  
 2. Marie Louis Augustin de Durfort-Civrac de Forge, Vicomte de Durfort, geb.  
 Paris 9. Dez. 1838; verm. Paris 30. Mai 1864 mit — Eugénie de Mont-  
 morency, geb. Paris 1840. [Paris, 49 Rue St. Dominique.]

**Kinder:** 1) Bernard de Durfort-Civrac de Forge, Comte Bernard de Durfort,  
 geb. Paris 25. Mai 1865; verm. Paris 22. Juni 1893 mit — Berthe  
 Whislaine de Wignacourt, geb. Paris 25. Jan. 1873. [Paris, 276 Boul. St.  
 Germain.]

**Tochter:** Clotilde Marie Eugénie Adrienne de Durfort-Civrac de Forge,  
 geb. Paris 20. Okt. 1897.

- 2) Anne Marie Cléonore de Durfort-Civrac de Forge, geb. Cann 20. Okt. 1866;  
 verm. Paris 17. Febr. 1887 mit Albert Vicomte de Gurel. [Paris, 83 Rue de  
 Grenelle.]  
 3) Marie Hervé Stanislas Hélié de Durfort-Civrac de Forge, Comte Hélié  
 de Durfort, geb. Kensington 2. Jan. 1868. franz. Kav.-Off. der Res.; verm.  
 Paris 24. Juni 1895 mit — Antoinette de Riquet de Caraman, geb. 6. Jan.  
 1875. [Paris, 11 Av. Bosquet.]

**Tochter:** (1) Hélène Marie Augustine Isabelle de Durfort-Civrac de Forge,  
 geb. Paris 5. Juli 1896.

(2) Anne Marie Eugénie Juliette de Durfort-Civrac de Forge, geb. Paris  
 9. April 1899.

- 4) Marie Pauline Béatrix de Durfort-Civrac de Forge, geb. Paris 15. März  
 1869; verm. Paris 6. Nov. 1890 mit Geoffroy Comte de Birieu. [Paris,  
 56 Rue de Varenne.]  
 5) Agnès de Durfort-Civrac de Forge, geb. Her Daniel 21. April 1871; verm.  
 Paris 18. Juli 1894 mit Robert Vicomte d'Orlandes. [Paris.]  
 6) Pierre de Durfort-Civrac de Forge, Comte Pierre de Durfort, geb. Catteville  
 12. Aug. 1872. [. . . .]  
 7) Bertrand de Durfort-Civrac de Forge, Comte Bertrand de Durfort, geb.  
 Paris 25. Jan. 1879. [. . . .]  
 8. Marie Hélène Louise de Durfort-Civrac de Forge, geb. Paris 15. Jan. 1841;  
 verm. Paris 22. Jan. 1862 mit Georg Br. von Croÿ Durchl., † 15. April 1879.

### Großvaters-Brüder

aus des Urgroßvaters, des Duc Guy Emeric Anne, geb. 25. Juni 1767, † 6. Okt. 1837, Ehe mit  
 Anne Antoinette de Jaucourt, geb. 21. Sept. 1775, verm. 17. Febr. 1801, † 3. März 1853.

1. † Aldonce de Durfort-Civrac, Marquis de Durfort, geb. . . . 1810, † 26. Nov.  
 1876; verm. . . . mit Mir du Pleiss-Chatillon, geb. . . . 1817, † 10. Aug.  
 1860.

**Kinder:** 1) Emeric Marie Louis Eugène de Durfort-Civrac de Forge,  
 Marquis de Durfort, geb. Paris . . . 1843; verm. Paris 21. Mai 1867 mit —  
 Louise Françoise Marie de la Bouillierie, geb. La Barbée, Sarthe, 26. Juni  
 1842. [Echl. La Ferté, Veit-et-Cher, und Paris, 1 Av. de Tourville.]

**Kinder:** (1) Aldonce de Durfort-Civrac de Forge, geb. Paris 14. März 1868;  
 verm. Paris 12. Jan. 1898 mit — Marie de Revières de Mauny, geb. . . .  
 [Paris.]

- (2) Guillaume de Durfort-Civrac de Lorge, geb. La Barbée 6. Okt. 1869; verm. Paris 11. April 1899 mit — Marie Julie Thérèse Mathalie de Chauvelin, geb. . . . . [Paris.]
- (3) Jean de Durfort-Civrac de Lorge, geb. La Ferté 17. Sept. 1873. [ . . . . ]
- (4) Henri de Durfort-Civrac de Lorge, geb. La Ferté 15. Juni 1878. [ . . . . ]
- (5) Marie Anne Colette Gabrielle de Durfort-Civrac de Lorge, geb. La Ferté 3. Febr. 1885.
- 2) Gabrielle de Durfort-Civrac de Lorge, geb. Fouspertuis, Loiret, 29. Febr. 1844; verm. La Ferté 10. Nov. 1869 mit Gaston Comte de Chevigné. [Schl. Le Brandan, Dep. Loire-Inférieure.]
- 3) Marie Charlotte Léonore de Durfort-Civrac de Lorge, geb. Orléans . . . . 1848; verm. La Ferté-St.-Chr 23. Juli 1872 mit Armand de Charette. [Schl. Kerilly, Morbihan.]
- 4) Louise de Durfort-Civrac de Lorge, geb. Fouspertuis . . . . 1849; verm. . . . 26. Sept. 1876 mit Ludger Comte d'Aligneur. [Schl. Bernaville, Manche.]
2. † Septime Comte de Durfort, geb. . . . 1815, † 21. Dez. 1890; verm. Paris 8. April 1845 mit — Isabelle Gars de Courcelles, geb. . . . 1823. [Paris, 39 Boul. de La Tour-Maubourg.]

## L u b o m i r s k i.

Katholisch. — Galizien, Polen und Paris. — Kleinpolnischer Uradel des Wappens Sreniama, der sich auf Lubomierz (galizische Bez.-Hptmschaft Limanowa) bis ins 14. Jahrh. zurückverfolgen läßt und dessen urkundlich nachweisbarer Stammvater Peter Lubomirski, geb. 1456, † 1492, ist; Kdniglandsbestätigung als Gf zu Wiśnicz (galizische Bez.-Hptmsch. Bochnia) u. Jarosław d. d. Prag 28. Juni 1598; Kfürst mit Gf von Wiśnicz und Jarosław d. d. Bresßburg 8. März 1647; poln. Anerkennung des Fürstenstandes d. d. Warschau 1774; die folgenden Linien stammen von zwei Söhnen des Fürsten Georg (poln. Kron-Großmarschall), † 1667. — S. Jahrg. 1836, S. 166, und 1848, S. 164. — Die Nachgeborenen führen den Titel Prinz Lubomirski und Prinzessin Lubomirska.

### I. Linie Kzeszów.

Kozwadow in Galizien. — Stammvater: Fürst Hieronymus Augustin. Herr zu Kzeszów, † 1706; oesterr. Bestätigung des Fürstenstandes und galizischer Fürstenstand d. d. Wien 6. Mai 1786.

Hieronymus Adam Fürst Lubomirski, Graf von Wiśnicz und Jarosław. Fürstl. Gnaden, geb. . . . 5. Jan. 1844, Sohn des Fürsten Adam, geb. 6. Febr. 1812, † 13. Juni 1873, und seiner Gem. Karoline geb. Przjß. Poniski, geb. 25. Dez. 1822, verm. 14. Okt. 1840, † 27. Nov. 1890; folgte seinem Vater; Ordinat von Kozwadow; verm. . . . mit — Felicie Sophie von Martiewicz, geb. . . .

**Kinder:** 1) Przjß. Karoline Emilie, geb. . . .

2) Pr. Georg Ignaz, geb. . . .

### Geschwister.

1. Przjß. Wanda Marie Helene, geb. Krakau 13. Sept. 1841; verm. Wien 5. Nov. 1868 mit Stanislaus Pr. Lubomirski (s. unten).

2. † Pr. Adam, geb. 4. Dez. 1852, † 22. Nov. 1893; verm. Wien 23. Jan. 1881 mit — Marie Wsin Zamoysta, geb. Metoczki 16. Okt. 1862, Herrin der Pfschaften Schednica und Podhoroda bei Strzj. [Miżniec bei Przemysl in Galizien, und Abbazia.]

**Töchter:** 1) Przjß. Adwiga (Hedwig) Eva Makra, geb. Miżniec 6. Jan. 1869.

2) Przjß. Hanka (Anna) Marie Leonore, geb. Miżniec 23. Mai 1891.

3) Przjß. Sophie Marie Albertine Stephanie, geb. Abbazia 24. März 1893.

## II. Linie Przeworski.

**Stammvater:** Fürst Alexander, Großvater des Fürsten Stanislaus, Palatin von Kijew, geb. um 1700, † 1798, von dessen drei Söhnen die nachfolgenden Äste stammen. Russische Bestätigung des Fürstentitels . . . . 1863.

## 1. Ast: Dubrowna.

Dubrowna, Gouv. Mohilew. — Stammvater: Fürst Franz Xaver, geb. 1747, † 1802; Erwerbung von Dubrowna im Gouv. Mohilew 1784.

**Stephan Xaver Thaddäus Paul** Fürst Lubomirski, Graf von Wisnicz und Jaroslaw, geb. . . . 21. Febr. 1819, Sohn des Fürsten Eugen, geb. 13. Sept. 1789, † . . . . 1884, und der Maria Czacka, geb. . . . ., verm. . . . ., † . . . . 1826; folgte seinem Vater; vorm. Kbr und Adelsmarschall von Mohilew. [Warschau, 25 Allee Ujazdowska.]

## Brüder.

1. **Fr. Eugen Adolf**, geb. Dubrowna 17. Juni 1825; verm. I) Warschau 4. Mai 1850 mit Christine Przjś. Lubomirska, geb. 28. Nov. 1825, † 6. Nov. 1851; II) Warschau 5. Juni 1859 mit — **Kosa Gjin Zamovska**, geb. Warschau 29. Juli 1836. [Kruszyna, Polen.]

**Kinder Dr Ehe:** 1) **Fr. Stephan Andreas**, geb. Warschau 5. Mai 1862 verm. Warschau 29. Jan. 1891 mit — **Natalie Gjin Zamovska**, geb. Warschau 27. Juli 1870. [Kruszyna.]

**Kinder:** (1) **Fr. Hieronymus**, geb. Warschau 28. Jan. 1892.

(2) **Fr. Thomas**, geb. Warschau 18. Dez. 1892.

(3) **Przjś. Natalie**, geb. Kruszyna 4. Juni 1895.

(4) **Fr. Ladislaus**, geb. Warschau 17. Dez. 1897.

- 2) **Fr. Ladislaus**, geb. Warschau 1. Jan. 1866; verm. Wien 14. Jan. 1890 mit — **Elisabeth Frein de Raur**, geb. Wien 9. Mai 1866. [Kajca, Desterreich.]

**Kinder:** (1) **Przjś. Leonie Kosa Elisabeth Marie Eugenie Karoline**, geb. Krakau 27. Sept. 1890.

(2) **Przjś. Kosa Elisabeth Marie Karoline**, geb. Wien 31. Dez. 1892.

(3) **Fr. Eugen Karl Maria Stephan Andreas Ladislaus Kasimir Wilhelm**, geb. Wien 28. Mai 1895.

- 3) **Fr. Konstantin**, geb. Kruszyna 20. Juli 1868; verm. Klemensow 25. Juli 1893 mit — **Marie Gjin Potocka**, geb. Warschau . . . . 1851, vw. Gjin (Thomas, † 21. Dez. 1889) Zamovska.

4) **Przjś. Marie Christine**, geb. Krakau . . . . 1871; verm. Kruszyna 25. April 1892 mit **Ladislaus Gjin Dvzskiewicz**. [Zandmewowo, Litthauen.]

5) **Fr. Stanislas Sebastian**, geb. Krakau 31. Jan. 1875. [ . . . ]

2. **Fr. Johann Thaddäus**, geb. Dubrowna 24. Sept. 1826; verm. Warschau 24. Juni 1863 mit — **Marie Gjin Zamovska**, geb. . . . 25. April 1841. [Warschau und Wlaka Wies.]

**Kinder:** 1) **Fr. Dzjisklaus**, geb. Nischny Nowgorod 4. April 1865; verm. Warschau 6. Sept. 1893 mit — **Marie Gjin Branicka**, geb. Warschau . . . . 1875.

**Kinder:** (1) **Przjś. Julie Marie**, geb. Warschau . . . . 1894.

(2) **Fr. Georg**, geb. Wlaka Wies 9. Nov. 1896.

- 2) **Przjś. Sophie**, geb. Krakau . . . . 1867; verm. Wlaka Wies 9. Jan. 1896 mit **Sigmund Fr. Czartorski**.

3) **Przjś. Helene**, geb. Krakau 15. Aug. 1870; verm. Wlaka Wies 18. April 1891 mit **Stanislas Gawronski**. [Szukle.]

4) **Przjś. Hedwig**, geb. Wien . . . . 1876.

5) **Przjś. Marie**, geb. Wien . . . . 1878.

**Vaters-Brüder,**

a) rechter Bruder aus des Großvaters, des Fürsten Franz Xaver, geb. . . . 1747. † . . . 1803,  
2. Ehe mit Theophila Gfn Kiewuska, geb. . . . , verm. . . . , † 20. April 1831.

1. † Pr. Konstantin, geb. 18. Nov. 1786, † 25. April 1870; verm. 18. Febr. 1812  
mit Katharina Gfn Tolstoi, geb. 15. Aug. 1789, † 11. Febr. 1870.

**Kinder:** 1) † Pr. Sigismund, geb. 8. Dez. 1822, † 28. Sept. 1863; verm.  
15. Juni 1853 mit Alexandrine Gfn Gurjew, geb. 1822, † 10. April 1854.

**Tochter:** Bräuj. Katharine Marie, geb. St. Petersburg 4. April 1854. [Wars.]  
2) Bräuj. Hedwiga Marie Josefine Eliabeth, geb. St. Petersburg 15. Okt. 1830;  
verm. . . . 13. Dez. 1853 mit Adam Gfn von Wögendorf-Grabowski. [Kraukau.]

3) Bräuj. Marie Anna Dorothea, geb. St. Petersburg 1. Juli 1832; verm.  
1) . . . 10. Juni 1855 mit Ladislaus von Wögendorf-Grabowski † 19. Mai

1858; II) Wiesbaden 18. Okt. 1870 mit Roman Gfn Koniker. [Warschau.]

4) Bräuj. Anna Marie Klementine, geb. St. Petersburg 6. März 1838; verm.  
Warschau 10. Mai 1859 mit Franz Gfn Lubieniski, † 3. Aug. 1891. [Warschau.]

b) Halbbruder aus des Großvaters 3. Ehe mit Marie Karzyskin, geb. . . . , verm. . . . ,  
† 1886.

2. † Pr. Anton Julius, geb. 15. Sept. 1801, † 20. Juni 1885; verm. 15. Mai 1832  
mit Honorine Kraszewska, geb. 12. Jan. 1814, † 4. April 1891.

**Kinder:** 1) † Pr. Franz, geb. 22. Aug. 1833, † . . . Nov. 1895; verm. . . .  
1866 mit — Emilie Marie Gfn Dziakynska, geb. . . . 1832. [Wars.]

**Sohn:** Pr. Leo Franz, geb. . . . 1867; verm. Budapest 20. Nov. 1888 mit —  
Marie Hamraczek geb. Wien . . . [Nizza.]

**Söhne:** a. Pr. Alexander, geb. Wien 23. Sept. 1892.

b. Pr. Stephan, geb. Wien . . . 1894.

2) Pr. Alexander, geb. . . . 10. Nov. 1839. [ . . . ]

3) Bräuj. Marie, geb. . . . 15. Juli 1842; verm. . . . mit August Gfn  
Komarowski, † . . . [ . . . ]

4) Pr. Anton, geb. 31. Juli 1847, † . . . 1876; verm. . . . 1874 mit —  
Maria Waszkowska, geb. . . . ; (wiederverm. . . . mit . . . ) [ . . . ]

**2. Abt: Przeworsk.**

Kraukau, Przeworsk und Lemberg, Institut Ossoliński. — Stammvater: Fürst Joseph,  
geb. 1751, † 1817; Stiftung des Majorats Przeworsk durch dessen Sohn Heinrich um 1818;  
Anerkennung des Fürstenlandes durch die Senatsdeputation des Kgr. Polen 1820.

Andreas Fürst Lubomirski, Graf von Wisnicz und Jarostaw, geb. Przeworsk  
22. Juli 1862, Sohn des Fürsten Georg, geb. 28. Mai 1817, † 24. Mai 1872;

folgte seinem Vater; erbl. Mitgl. des Herrenb. des oester. Reichs, Dr. jur., Ordinat  
von Przeworsk, Kurator des Ossoliński'schen National-Instituts; verm. Kraukau

5. Mai 1855 mit — Leonore Gfn Huszarzewska, geb. Kraukau 5. Juni 1866,  
K. u. K. F. D.

**Kinder:** 1) Bräuj. Helene Marie Cäcilie, geb. Przeworsk 25. Aug. 1886.

2) Pr. Georg Rafael Alfred, geb. Przeworsk 17. Aug. 1887.

3) Bräuj. Therese Jabella Karolina, geb. Lemberg 17. Dez. 1888.

4) Bräuj. Marie Antoinette Cäcilie Eva, geb. Przeworsk 4. Juli 1894.

**Geschwister.**

1. Bräuj. Marie, geb. Kraukau 20. Dez. 1860; verm. Przeworsk 28. Nov. 1885 mit  
Benedikt Gfn Tyszkiewicz. [Zielona, Ukraine, Sow. Kiew.]

2. Pr. Kasimir, geb. Przeworsk 16. Juli 1869. [Kraukau und Myslenice.]

**Mutter.**

vv. Fürstin Cäcilie Lubomirska, geb. Gfn Zamoyka, geb. 10. Mai 1831; verm.  
Klemensów 15. Juli 1863. [Kraukau.]

**Großvaters-Bruder**

aus des Urgroßvaters, des Pr. Joseph, geb. 1751, † 1817, Ehe mit Luise Sosnowska, geb. . . . ., verm. . . . . † 1836.

† Pr. Friedrich, geb. . . . . 1779, † 21. Mai 1842; verm. . . . . 1808 mit Franziska Gjin Zaluska, geb. . . . ., † 1844.

**Sohn:** † Pr. Kasimir, geb. 13. Febr. 1813, † 29. Juni 1871; verm. . . . . 1837 mit Zenaide Hofniska, geb. . . . ., † 2. April 1893.

**Sinder:** (1) Pr. Stanislaus Michael Heinrich, geb. . . . . 2. Mai 1838, Herr auf Korno, Wolynien; verm. Wien 5. Nov. 1868 mit — Wanda a Przij. Lubomirska, geb. 13. Sept. 1841 (s. oben).

**Kinder:** a. Pr. Adam Kasimir Stanislaus, geb. . . . . 6. Juli 1873. [. . . .]

b. † Pr. Kasimir, s. Nekrolog.

c. Pr. Hubert Stanislaus Ladislaus, geb. . . . . 15. Nov. 1875. [. . . .]

d. Przij. Marie Sophie Zenaide Karoline Pia, geb. . . . . 1878.

e. Przij. Anna Hedwig Marie, geb. . . . .

(2) Przij. Marie, geb. . . . . 1847; verm. Paris 6. Nov. 1875 mit René Comte Lannes de Montebello.

**3. Abt: Dubno.**

Dermań, Wolynien, und Paris, 45 Rue de Courcelles. — Stifter: Fürst Michael, Herr auf Dubno in Wolynien, geb. 1752, † 1825.

Joseph Fürst Lubomirski, Graf von Wisnicz und Jaroslaw, geb. Paris 25. Aug. 1839, Sohn des Fürsten Marcellin, geb. 15. März 1810, † 1. Aug. 1866, und seiner Gem. Hedwig geb. Przij. Jablonowka, geb. 20. Nov. 1819, verm. 4. April 1837, † 31. Dez. 1894; verm. Paris 27. März 1877 mit — Françoise Angélique Troussel des Sauffages, geb. Paris 14. Juli 1837, vw. (. . . ., † . . . .) Boyer.

**(Lucchesi Palli), s. Campofranco.****Lucinge**

(a. d. S. Faucigny).

Katholisch. — Paris, 5 Cité Martignac; Le Faucigny im Dep. Savoie; Schl. Chermont im Dep. Allier und Schl. Coat-An-Ros im Dep. Côtes-du-Nord. — Ahnherr: Emerardus Dominus Zuciniaci (Faucigny, s. oben; mit Savoyen vereint um die Mitte des XIII. Jahrhunderts nach dem Tode der Agnes, Erbtochter Aymars II. und seiner Gem., einer Gfn von Savoyen), † um 1030, dessen Enkel Veit, Bischof von Genf, 1070 dem Kloster Cluny eine Klosterkirche zur Schenkung macht; Annahme des Namens Lucinge infolge der Ehe des Rodolphe le Gréser de Faucigny mit Letberg Erbin von Lucinge (Lucinges, Haute Savoie) gegen Ende des XII. Jahrhunderts; Annahme des Namens Cyria infolge der Heirat (6. April 1606) des Jean de S.-L. mit Charlotte, einzigen Tochter und Erbin des Annibale d'Ennano; Erbschaft der Titel und Wappen des Hauses Coligny-Chastillon durch Heirat (1752) des Joseph Louis de Faucigny mit Eleonore von Sanderleben, Enkelin von Anne de Coligny-Chastillon, franz. Bestätigung 18. Juli 1783; sardinischer Principe di Cyria 1794; franz. Genehmigung zur Führung des ausl. Titels Prince de Lucinge d. d. Paris 27. Jan. 1828 (Patent nicht ausgefertigt); Karl X. gewährt „seinem Vetter“, dem Prince Ferdinand (s. unten) de Faucigny-Lucinge et Coligny, Prince de Cyria und seiner Gem. den Zutritt zum Hofe durch Dekret vom 13. März 1824. — S. Jahrg. 1892, S. 366, und 1893, S. 383.

Charles Marie de Faucigny, Prince de Faucigny-Lucinge et Coligny, Prince de Lucinge, Prince de Cyria, Marquis de Lucinge en Faucigny et de Coligny

le-neuf, Comte de Lucinge et de Goliann-le-vieux, geb. Paris 16. Aug. 1824, Sohn des Prince Ferdinand, geb. 8. Sept. 1789, † 10. März 1866, und seiner Gem. Charlotte geb. Comtesse d'Heudun, geb. 13. Juli 1808, verm. 8. Okt. 1823, † 13. Juli 1886; folgte seinem Vater; ehem. Deput., Gfr des Malt.-O. v.; verm. Paris 1. Aug. 1859 mit — Françoise Mané Raphael de Sesmaisons, geb. Paris 20. Juli 1839.

**Söhne:** 1) Rodolphe Marie Rogatien Charles François de Fautiann, Prince de Sustria, geb. Paris 23. Mai 1864, Gfr des Malt.-O.; verm. Paris 24. April 1888 mit — Léonie Mortier de Trévis, geb. 8. Febr. 1866. [Paris, 6 Rue Hamelin.]

2) Pr. Ferdinand Marie Gaspard François Charles Robert de Fautiann, geb. Obermont 25. März 1868; verm. Paris 11. Juli 1891 mit — Raphaëla Cahen d'Anvers, geb. Paris 12. Jan. 1874. [Paris, 10 Rue Vo-Delibes.]

**Sohn:** Pr. Bertrand Marie Ponce François Raphael de Fautiann, geb. Paris 3. Dez. 1898.

3) Pr. Gérard Marie René Joseph de Fautiann, geb. Obermont 16. Dez. 1869, franz. Ukt. der Res. des 3. Draq.-Kats; verm. Paris 29. Juni 1897 mit — Hélène de Montesquieu-Lévescau, geb. 11. März 1878. [Paris, Rue Cimarosa 5.]  
**Sohn:** Pr. Rodolphe Marie Charles Gérard de Fautiann, geb. Paris 18. Mai 1898.

4) Pr. Rogatien Marie Charles de Fautiann, geb. Obermont 18. Juli 1871, franz. Ukt. im 54. Inf.-Bat; verm. Paris 28. April 1898 mit — Marguerite de Buissegur, geb. Paris 3. Juni 1879. [Compiègne.]

5) Pr. Guy Charles Marie François de Fautiann, geb. Coat-An-Noë 12. Jan. 1876. [...]

### Geschwister.

1. Pr. Louis Charles Rodolphe de Fautiann, geb. Paris 24. Jan. 1828; verm. Paris 18. März 1860 mit — Amanda de Mailly, geb. Paris 5. Nov. 1832. [Paris und Schl. Chardonneur, Sartre.]

**Sohn:** Pr. Alphonse Jean Baptiste Marie de Fautiann, geb. Paris 30. Mai 1862, franz. Ukt. der Res. des 6. Draq.-Kats. [Paris, 54 Av. d'Éna.]

2. † Pr. Henri Louis de Fautiann, geb. 26. Nov. 1831, † 19. April 1899; verm. Paris 20. Jan. 1859 mit — Némé Gabrielle Antoinette Charlotte a. d. S. der Marquis de Chavaudon, geb. Paris . . . 1840. [Paris und Schl. St.-Maure bei Tréves, Aube.]

**Tochter:** Prinz. André Marie Charlotte Ferdinande de Fautiann, geb. St.-Maure 20. Nov. 1859.

3. Prinz. Marguerite Louise de Fautiann, geb. Paris 9. April 1833; verm. Turin 8. Juni 1853 mit Ludovic Marchese Pallavicino-Wossi. [Turin.]

4. Pr. René Marie Charles de Fautiann, geb. Laujanne 4. Nov. 1841. [Turin und Paris.]

## Lustra, f. Brancaccio. — Luxembourg, f. Montmorency.

### Luynes

(a. d. S. d'Albert.)

Katholisch. — Frankreich. — Italienische Familie, als deren Stammvater Marco Alberto, Richter (Giudice de Catenaia) zu Arezzo um 1150 betrachtet wird und die mit Thomas Alberti, Rgl. Landvogt von Pont-St.-Esprit (Dep. du Gard) 13. Jan. 1415 zuerst in Frankreich erscheint; Erwerbung der Hschaften Luynes (Dep. Bouches-du-Rhône), Gabenet und Brantes (Dep. Vaucluse) durch Heirat des Honoré d'Albert mit Jeanne de Ségur 1535. — S. Jahrg. 1874, S. 163.

**Erstens: Ducs de Luynes et de Chevreuse\*.**

Paris, 76 Avenue des Champs-Élysées, und Schl. Luynes (Indre-et-Loire). — Stammvater: Charles d'Albert de Luynes, geb. 1577, † 1621; Marquis d'Albert 1618; Comte de Tours 1619; Erhebung der Gfthschaft Maille (Dep. Indre-et-Loire) zum Hgt. u. zur Pairie und franz. Duc (primog.) de Luynes Aug. 1619; Ererbung des Tuchs de Chevreuse (Seine-et-Oise) von Claude de Lorraine, Prince de Joinville, um 1650; Bestätigung als Duc (primog.) de Chevreuse im Dez. 1667 und Übertragung dieses Titels auf die Gfthschaft Montforti l'Amaury (Seine-et-Oise) 1692; Duc de Montfort 1694; Prince de Neuchâtel et de Vallengin, Comte de Lunois u. Montme de Chateaubun durch die Heirat des Duc Charles-Philippe mit Louise Jacqueline de Bourbon-Soissons, Princesse de Neuchâtel etc., 1710.

Honoré Charles Marie Softbènes d'Albert, 10. Duc de Luynes et de Chevreuse, Prince de Neuchâtel et de Vallengin, Duc de Montfort, Comte de Tours et de Lunois, Marquis d'Albert etc., geb. Dampierre 30. Okt. 1868, Sohn des 9. Duc Charles, geb. . . . 1847, † 2. Dez. 1870; folgte seinem Vater; Gfht des Malt.-O., franz. Off. in der Res. des 17. Rats Jäger zu Pferde; verm. Paris 12. Dez. 1889 mit — Symone de Gruffol a. d. H. der Ducs d'Arès, geb. 7. Jan. 1870.

- Kinder:** 1) Emmanuela Anne Yolande Charlotte Symone Valentine Marie Gabrielle d'Albert de Luynes, geb. Dampierre 26. Sept. 1891.  
 2) Charles Honoré Jacques Philippe Maria Louis d'Albert de Luynes, Duc de Chevreuse, geb. Dampierre 31. Aug. 1892.  
 3) Elisabeth d'Albert de Luynes, geb. Dampierre 15. Sept. 1895.  
 4) Yolande d'Albert de Luynes, geb. Dampierre . . . Sept. 1897.  
 5) . . . d'Albert de Luynes, geb. Paris 14. Nov. 1898.

**Schwester.**

Yolande Louise Marie Valentine d'Albert de Luynes, geb. Schl. Dampierre 6. Aug. 1870; verm. Dampierre 6. Dez. 1892 mit Maurice Duc de Noailles.

**Mutter.**

vv. Duchesse Yolande de Luynes, geb. de La Rochefoucauld a. d. H. der Ducs de Doudeauville, geb. 20. Juni 1849; verm. 5. Dez. 1867. [Paris, 51 Rue de Varennes, und Schl. Dampierre, Seine-et-Oise.]

**Vaters-Bruder**

aus des Großvaters, des Duc Honoré, geb. 1823, † 9. Jan. 1854, Ehe mit Valentine von Contades, s. unten.

† Paul d'Albert de Luynes, Duc de Chaulnes et de Picquigny, s. Zweitens,

**Großmutter.**

vv. Duchesse Julie Valentine de Luynes, geb. de Contades, geb. 2. Febr. 1824; verm. 12. Sept. 1848. [Paris, 203 Boul. St. Germain, u. Schl. Sablé, Sarthe.]

**Zweitens: Ducs de Chaulnes et de Picquigny\*.**

Schl. Sablé (Sarthe). — Honoré d'Albert erwarb durch seine Heirat mit Charlotte Eugénie d'Ally, Komtesse de Chaulnes, die Gfthschaft Chaulnes (Dep. Somme); Erhebung derselben zum Hgt. und zur Pairie und franz. Duc (primog.) de Chaulnes et de Picquigny (ebenda) Jan. 1621, erloschen 4. Sept. 1698; Marquis de Dangeau durch die Heirat 1729 des Charles François Duc de Chaulnes et de Picquigny mit der einzigen Tochter des Philipp Egon de Courcillon, Marquis de Dangeau; Erneuerung des Titels Duc de Chaulnes et de Picquigny 1741, erloschen 1744; abermalige Erneuerung (primog.) 1869 für Paul d'Albert de Luynes geb. 16. Febr. 1862, † 26. Sept. 1881.

Emmanuel Théodore Bernard Marie d'Albert de Luynes d'Ally, 9. Duc de Chaulnes et de Picquigny, Marquis de Dangeau, geb. Paris 10. April 1878, Sohn des Duc Paul (s. oben) und der Sophie Augustinowna Prjss. Galizin, geb. 1. Jan. 1858, † 14. Febr. 1883. [Paris, Boulev. St. Germain 201.]



**Schwester.**

Marie Thérèse Henriette Augustine Sophie d'Albert de Lunnes, geb. Paris 12. Jan. 1876; verm. Paris 10. Jan. 1894 mit Louis de Cruissol, 14. Duc d'Uzès.

**Großmutter**

f. oben I. Linie.

**Lynar\*.**

Lutherisch. — Schl. Lindenau bei Dtrrand, Kreis Hoyerswerda, Prov. Schlesien. — Italienische Familie a. d. H. der Guerrini, aus der Rodus Guerrini die Beistützung seines Uradelsstandes als Conte di Linari (bei Faenza, Prov. Ravenna) d. d. Visa 19. Mai 1564 (durch den Hg Cosimo a. d. H. der Medici) erhielt; Einwanderung in die Mark Brandenburg gegen Ende des 16. Jahrhunderts (vgl. Taschenbuch der Gräfl. Häuser); böhm. Infolat d. d. Wien 9. Nov. 1806; oesterr. Kürstl. (primog.) mit dem Präd. „Hochgeboren“ d. d. 27. Febr. 1807; preuß. Verleihung des Prädikats „Kürstl. Gnaden“ 31. Aug. 1861, des Prädikats „Durchlaucht“ d. d. Berlin 22. Okt. 1861. — S. Jahrg. 1836, S. 168; 1848, S. 166, und 1862, S. 168. — Die Nachgeborenen führen den Titel Graf und Gräfin zu Lynar.

Ernst Georg Hermann Robert Rodus Manderup 6. Kürst zu Lynar Durchl., geb. Rom 31. März 1875, Sohn des 4. Kürsten Alexander, geb. 17. Sept. 1834, † 3. Nov. 1886; folgte seinem Vater; Kgl. preuß. Lt. im Rgt der Garde du Corps. [Wotsdam.]

**Geschwister.**

1. Gfin Jane Georgina Margaret Sophie Fiabelle, geb. Darmstadt 14. April 1876. [Dtrrand.]
2. Gf George Felix Wilhelm Alexander Moriz, geb. Darmstadt 1. Sept. 1877. [...]

**Mutter.**

vv. Kürstin Max Amalia zu Lynar Durchl., geb. Parsons, geb. Columbus in Ohio 14. Juni 1851. [Dtrrand.]

(Macdonald), f. Tarent. — (Mac-Mahon), f. Magenta.

**Magenta\***

(a. d. H. Mac-Mahon.)

Katholisch. — Schl. de la Forêt, Loiret. — Freie Familie, in Frankreich naturalisiert 1691; franz. Marquis de Mac-Mahon und Pair von Frankreich 5. Nov. 1827; franz. Duc (primog.) de Magenta (Markt in der ital. Prov. Mailand) 6. Juni 1859. — S. Jahrg. 1874, S. 166 und 1891, S. 347.

Marie Armand Patrice de Mac-Mahon, 2. Duc de Magenta, geb. Paris 10. Juni 1855, Sohn des Maurice 1. Duc de Magenta, geb. 13. Juni 1808, † 17. Okt. 1893; franz. Vat.-Chef des 2. Vat. Jäger zu Fuß; verm. Chantilly 22./23. April 1896 mit — Marguerite Prizzi von Orskans Kgl. Hob., geb. 25. Jan. 1869. [Lunéville und Paris, 70 Rue de Vellechasse.]

**Tochter:** . . . de Mac-Mahon, geb. . . Juni 1899.

**Geschwister.**

1. Marie Eugène de Mac-Mahon, geb. Paris . . April 1857. [ . . . ]
2. Marie Emmanuel de Mac-Mahon, geb. Paris 26. Nov. 1859, franz. Maj. zuact. dem 51. Inf.-Regt; verm. Paris 2. Juni 1892 mit — Marie Antoinette Caroline de Ghinet de Fromesent, geb. . . . 1872. [Beauvais.]
- Tochter:** Marthe Amélie de Mac-Mahon, geb. . . . 26. März 1893.
3. Marie de Mac-Mahon, geb. Nancy 1. Febr. 1863; verm. Paris 29. Dez. 1886 mit Eugène d'Halvin de Biennes. [ . . . ]

**Mutter.**

vv. Duchesse Elisabeth de Magenta, geb. Paris 13. Febr. 1834, geb. de la Croix de Castries; verm. Paris 14. März 1854, Sittd. [Schl. de la Joret.]

**Mahon, f. des Valbes Berton.****Maillé de La Tour-Landry.**

Katholisch. — Frankreich. — Uradel der Touraine, der Gausbert de Maillé (Indre-et-Loire) um 1035 als seinen Ahnherrn betrachtet; Baron de Maillé 1248; Baron de La Tour-Landry (Maine-et-Loire) um 1400; Marquis de La Tour-Landry (Titel, der von einer älteren Linie noch jetzt geführt wird) . . . ; (franz. Duc de Bronsac 1639, erloschen 1646); franz. Duc (primog.) de Maillé 1. April 1784; Pair von Frankreich 4. Juni 1814; die folgenden Linien stammen von zwei Söhnen des Charles François Armand Duc de Maillé, geb. 10. Jan. 1770, † 5. Jan. 1837, und dessen 2. Gem. Blanche Joséphine Le Basile d'Argenteuil, geb. 22. April 1787, verm. . . Jan. 1811, † 10. Sept. 1851. — S. Jahrg. 1891, S. 348.

**Erstens: Ducs de Maillé\*.**

Paris, 3 Rue Paul-Baudry. — Stammvater: Jacquelin Duc de Maillé, geb. 5. Mai 1815, † 4. März 1874.

Marie Artus Hippolyte Jean de Maillé de La Tour-Landry, Duc de Maillé, geb. Paris 27. April 1858, Sohn des Duc Jacquelin (s. oben), folgte seinem Vater; franz. Hptm. im 66. Inf.-Regt; verm. Paris 23. Jan. 1889 mit — Marthe Charlotte Consuelo Carmin de Wendel, geb. Paris 27. März 1870. [Tours.]

**Kinder:** 1) Jean Marie Robert Jacquelin de Maillé de La Tour-Landry, geb. Schl. Savange (Lothr.) 5. Juli 1891.

2) Marie Armand Gilles de Maillé de La Tour-Landry, geb. L'Orstastre (Indre-et-Loire) 2. Sept. 1893.

3) Jeanne Marie Consuelo Glosinde Osmonde de Maillé de La Tour-Landry, geb. Tours 30. Jan. 1896.

4) Marie Henri Claude Robert de Maillé de La Tour-Landry, geb. Schl. Savange 2. Aug. 1897.

5) Marie René Pierre Roland de Maillé de La Tour-Landry, geb. Tours 15. Nov. 1898.

**Geschwister.**

1. Claude Louise Marie de Maillé de La Tour-Landry, geb. Paris 18. April 1848; verm. Paris 25. Mai 1872 mit Sigismond du Pouget, Vicomte de Madailiac, franz. Oberst im 130. Inf.-Regt. [Mayenne, Schl. La Fertière, u. Paris, 119 Rue de Ville.]

2. Renée Berthe Marie de Maillé de La Tour-Landry, geb. Pontchartrain 22. Juni 1851; verm. Châteauneuf-s./Cher 29. Okt. 1874 mit Jacques Comte de Ganay,

137. Jahrg. — [Gedruckt 18. September 1899.]

H 24

- † . . Juni 1899. Div. Gen. [Echl. Vifigneur und Paris, 119 Rue de Lille.]
3. Solange Marie Eugénie Laure de Maille de La Tour-Landry, geb. Pontchartrain 24. Okt. 1852; verm. Paris 27. Mai 1873 mit François Comte de Gontaut-Biron. [Paris, 44 Rue de Bellechasse.]
4. Soulaues Marie Albert Jacquelin de Maille de La Tour-Landry, geb. Châteauneuf-s./Cher 29. Aug. 1860, franz. Kav.-Lt. der Ref. des Gen.-Stabes; verm. Paris 17. Dez. 1889 mit — Catherine Digeon, geb. Paris . . Juni 1869. [Paris, 53 Rue Belles-Œuilles.]
- Kinder:** 1) Marie Armand Jacquelin Foulques Hardouin de Maille de La Tour-Landry, geb. Paris 16. März 1891.
- 2) Urbain de Maille de La Tour-Landry, geb. Tours 22. April 1892.
- 3) Guy de Maille de La Tour-Landry, geb. Paris 8. März 1894.
- 4) Jean de Maille de La Tour-Landry, geb. Châteauneuf-s./Cher 10. Okt. 1895.
- 5) Yolande de Maille de La Tour-Landry, geb. Paris 2. Sept. 1897.
5. Marie Hélène Louise de Maille de La Tour-Landry, geb. Châteauneuf-s./Cher 4. Aug. 1866; verm. Châteauneuf-s./Cher 9. Aug. 1888 mit André Marie Le Caron de Fleury. [Paris, 119 Rue de Lille.]

### Mutter.

- viv. Duchesse Charlotte Gustachine Jeanne de Maille, geb. a. d. H. der Marquis d'Osmond, geb. Paris 1. Jan. 1827; verm. Paris 15. Okt. 1846. [Paris, 119 Rue de Lille.]

### Vaters-Bruder

aus des Großvaters, des Duc Charles François Armand Che (s. oben).

Armand Urbain Louis de Maille de La Tour-Landry, Comte de Maille, geb. Paris 1. Juli 1816, Sen.; verm. Paris 11. Mai 1853 mit — Jeanne Lebrun a. d. H. der Duc de Blaisance, geb. 5. April 1836. [Echl. La Jumelière und Paris, 3 Boul. Malesherbes.]

- Kinder:** 1) Anne Planché Elisabeth Jeanne de Maille de La Tour-Landry, geb. Paris 8. Mai 1854; verm. Paris 22. Mai 1876 mit Bertrand Rompar de Gaumont, Duc de la Force. [Paris, 133 Av. des Champs-Élysées.]
- 2) Louis Armand Joseph Jules de Maille de La Tour-Landry, geb. Paris 27. Juni 1860, Duc de Blaisance, s. Zweitens.
- 3) François Charles Edmond Marie de Maille de La Tour-Landry, geb. Paris 8. Mai 1862; verm. Paris 30. Mai 1888 mit Madeleine de Montesquiou-Fézensac, geb. 28. Okt. 1865, † 11. Juli 1896. [Paris, 3 Boul. Malesherbes.]

**Kinder:** (1) Philippe Armand Jean de Maille de La Tour-Landry, geb. Paris 7. April 1890.

- (2) Claire Clémence Jeanne Marie de Maille de La Tour-Landry, geb. Paris 15. Dez. 1891.
- 4) Elisabeth Jacqueline Jeanne Marie de Maille de La Tour-Landry, geb. Paris 10. Aug. 1869; verm. Paris 28. Mai 1889 mit Pierre Comte de Grammont, franz. Lt. der territ. Kav. (Dragoner). [Paris, 15 Av. Bosquet.]
- 5) Louise de Maille de La Tour-Landry, geb. Paris 11. Juli 1873; verm. Paris 30. Mai 1894 mit Ferri Comte de Lubre. [Paris, 15 Av. Bosquet.]

### Zweitens: Duc de Blaisance\*.

Paris, 3 Boulevard Malesherbes, und Echl. La Jumelière (Maine-et-Loire). — Stammvater: Armand Comte de Maille, geb. 1. Juli 1816 (s. oben); franz. Duc (primog.) de Blaisance (Piocenza in Oberitalien) infolge Erbchaft 13. Juni 1872 vom Hause Lebrun durch Dekret v. 27. April 1857 u. 13. Juni 1872 (Charles François Lebrun, geb. 19. März 1789, † 16. Juni 1824, wurde Duc de Blaisance durch Dekret v. 19. März 1808 und Pair von Frankreich 4. Juni 1814, wieder eingesetzt durch kgl. Befehl 5. März 1819). — S. Jahrg. 1894, S. 391.

Louis Armand Joseph Jules de Maille de La Tour-Landry, Duc de Blaisance, geb. Paris 27. Juni 1860 (s. Erstens); verm. Paris 30. Dez. 1886 mit —

Hélène de La Rochefoucauld a. d. H. der Duc d'Estissac, geb. Paris 15. Aug. 1865.

**Kinder:** 1) Jeanne Marie de Maille de La Tour-Landry, geb. Paris 11. Febr. 1888.

2) Simone de Maille de La Tour-Landry, geb. Paris 20. März 1889.

3) Armand Louis Joseph François de Maille de La Tour-Landry, geb. Paris 25. Febr. 1892.

## M a n c h e s t e r \*

(a. d. H. Montagu).

Anglikanisch. — 1 Great Stanhope St., London SW; Kimbolton Castle und Brampton Park, Huntingdon; Landerage Castle, Armagh. — Englische Familie, die ihre Abstammung von Drogo de Monte acuto, Krieger im Gefolge des Gfn Robert von Beerton um 1066, herleitet und deren urkundlich nachweisbarer Ahnherr Sir Edward Montagu, Lord-Überichter der King's Bench 1539, ist; Baron Montagu of Kimbolton und Viscount Mandeville 19. Dez. 1620; Earl of Manchester (Lancashire) 5. Febr. 1626; Duke of Manchester 30. April 1719 — alles im Peerage von England. — S. Jahrg. 1878, S. 272.

William Angus Drogo Montagu, 9. Duke of Manchester, geb. Kimbolton Castle 8. März 1877, Sohn des 8. Duke George, geb. 17. Juni 1853, † 18. Aug. 1892, folgte seinem Vater; Lt. im 5. Bat. des King's RI Rifle Corps [Huntington].

### Schwester.

Lady Alice Eleanor Louisa Montagu, geb. Kimbolton Castle 27. Nov. 1879.

### Mutter.

vv. Duchess Maria Consuelo of Manchester, geb. Wynoga del Valle, geb. auf Cuba . . . 1858; verm. Habana 22. Mai 1876. [1 Great Stanhope St., London SW, und Kimbolton Castle.]

### Vaters-Geschwister

aus des Großvaters, des 7. Duke William, geb. 15. Okt. 1823, † 21. März 1890, Ehe mit Luise von Alten (s. unten).

1. Lady Mary Louisa Elizabeth Montagu, geb. Kimbolton Castle 27. Dez. 1854; verm. London 10. Dez. 1873 mit William Douglas-Hamilton, 12. Duke of Hamilton, † 16. Mai 1895 (wiederverm. Glen Magna bei Leicester 21. Juli 1897 mit . . . Foster). [ . . . ]

2. Lady Louisa Augusta Beatrice Montagu, geb. Kimbolton Castle 17. Jan. 1856; verm. London 10. Aug. 1876 mit Archibald Præbazon Mcheson, 4. Earl of Gosford. [22 Mansfield St., London W, und Gosford Castle, Armagh.]

3. Lord Charles William Augustus Montagu, geb. Kimbolton Castle 23. Nov. 1860, Lt. der North Somerset Yeomanry Cavalry. [Great Stanhope St., London SW.]

4. Lady Alice Maud Olivia Montagu, geb. London 15. Aug. 1862; verm. London 5. Jan. 1889 mit Edward George Stanley, 17. Earl of Derby. [33 St. James Square, London SW; Knowsley Hall, Prescott, und Witherlack Hall, Orange over Sands.]

### Großmutter.

vv. Duchess Luise of Manchester, geb. von Alten (s. Taschenbuch der Gräfl. Häuser), geb. Hannover 15. Jan. 1832; verm. Hannover 22. Juli 1852; (wiederverm. zu Mayfair 16. Aug. 1892 mit Spencer Cavendish, 8. Duke of Devonshire.)

### Großvaters-Geschwister,

a) rechte Geschwister aus des Urgroßvaters, des 6. Duke George, geb. 9. Juli 1799, † 18. August 1865, 1. Ehe mit Millicent Bernard-Sparrow, geb. 25. Jan. 1798, verm. 8. Okt. 1822, † 21. Nov. 1848.

1. Lord Robert Montagu, geb. Melchbourne, Huntingdon, 24. Jan. 1825, PC., ehem. MP. und BPräs. des Education Committee des Privy Council; verm. 1) Dublin

12. Febr. 1850 mit Ellen Cromie, geb. . . . 1825, † 11. Juli 1857; II) London 18. Okt. 1862 mit — Elizabeth Catherine Wade, geb. Holton, Suffolk, 15. Mai 1839. [91 Queens Gate, London SW.]

**Kinder:** a) 1) **Ehe:** 1) Olivia Millicent Montagu, geb. Dublin 14. Nov. 1859; verm. Auktioner 14. Mai 1873 mit Henry Evans, † 26. Sept. 1885. [Groom's House, Americk.]

2) Ellen Mary Elizabeth Montagu, geb. Cromore 23. Aug. 1853. [. . .]

3) Robert Abeson Cromie Montagu, geb. Cromore 29. Aug. 1854, Lt. a. D. RN.; verm. Wiltom, Schweden, 24. Nov. 1880 mit — Anne Margaret McWicking, geb. . . . [Cromore, Antrim.]

**Kinder:** (1) John Michael Cromie Montagu, geb. London 22. Aug. 1881. [. . .]

(2) George Frederic Montagu, geb. Cromore 12. März 1883.

(3) Gutthbert Francis Montagu, geb. London 29. Mai 1884.

(4) Austin Robert Montagu, geb. London 26. Mai 1885.

(5) Walter Philip Montagu, geb. London 7. Mai 1886.

(6) Gilbert Paul Montagu, geb. London 30. Juni 1887.

(7) Alexander Cyril Montagu, geb. Miltonie 17. Sept. 1890.

(8) Mary Emily Winfred Montagu, geb. Dublin 26. Juni 1892.

b) 2) **Ehe:** 4) Elizabeth Catherine Mary Montagu, geb. Felirstowe, Suffolk, 20. Juli 1863. [. . .]

5) Millicent Montagu, geb. London 31. Dez. 1865; verm. Drompton 27. Okt. 1891 mit Walter Lionel Kemwick. [Crag Head, Bournemouth.]

6) Montthermer Stanley Hume Montagu, geb. London 5. April 1868. [. . .]

7) Henry Bernard Montagu, geb. London 19. Aug. 1872, Lt. RN. [3. W. Schiff „Macon“.]

8) St. John Edward Montagu, geb. London 26. Jan. 1878, Lt. im 5. (Northumberland) Rif. Bat. [Map.]

2. Lady Olivia Montagu, geb. London 18. Juli 1830; verm. London 29. Jan. 1850 mit Charles Augustus Bennet, 6. Earl of Tankerville. [Chillingham Castle, Northumberland, und Coombe End, Kingston on Thames.]

b) Halbschwester aus des Urgroßvaters 2. Ehe (s. unten).

3. Lady Sydney Charlotte Montagu, geb. Frampton Park 14. Okt. 1851; verm. London 14. Aug. 1873 mit Algernon Hawkins Keith-Falconer, 10. Earl of Kintore, ehem. Gouv. von Südaustralien. [13 Lower Berkeley St., London W, Englands, Laurencekirk, und Keith Hall, Inverurie.]

### **Stief-Urgronnmutter.**

vv. Duchess Harriet Sydney of Manchester, geb. Dobbs, geb. Edinburgh 4. Dez. 1834; verm. London 29. Aug. 1850 (wieder verm. London 16. Dez. 1858 mit Sir Stephen Arthur Blackwood, † 2. Okt. 1893). [Kenton Hall, Notting.]

### **Urgroßvaters-Bruder**

aus des Ur-Urgroßvaters, des 5. Duke William, geb. 21. März 1771, † 18. März 1843, Ehe mit Lady Susan Gordon a. d. H. der Duke of Gordon, geb. . . . , verm. 7. Okt. 1793, † 26. Aug. 1828.

† Lord William Montagu, geb. 5. Aug. 1809, † 30. März 1842; verm. 2. April 1830 mit Emily Dupre, geb. . . . († als Mrs. Eganston 5. Dez. 1848).

**Töchter:** 1) Emily Montagu, geb. London 10. Juni 1832; verm. London 23. Nov. 1865 mit John Cromie, † 17. Jan. 1875. [Cromore, Londonderry.]

2) Louisa Katherine Montagu, geb. London 13. Juni 1835; verm. London 19. Juli 1859 mit Rev. Owen Luttrell Mansel, Rektor von Church Knowle. [Church Knowle, Dorset.]

(Manners), f. Rutland. — Marcillac, f. La Rochefoucauld. — (Maret), f. Vassano. — Marino, f. Colonna. — (Mariscotti), f. Ruspoli.

## Marlborough\*

(a. d. S. Spencer-Churchill).

Anglikanisch. — Blenheim Palace, Woodstock, Oxford. — Abnherr: John Spencer, der Wormleighton (Warwickshire) erwarb 3. Sept. 1506, Ritter um 1510; Baron Spencer of Wormleighton 21. Juli 1603, Earl of Sunderland 8. Juni 1643 — beides im Peerage von England; Ererbung der Titel der Familie Churchill (s. unten) infolge der 2. Ehe des Charles Spencer, 3. Earls of Sunderland, † 19. April 1722, mit Anne Churchill, des 1. Duke of Marlborough's Tochter, † 15. April 1716, laut kgl. Genehmigung vom 21. Dez. 1706, durch deren Sohn Charles, 5. Earl of Sunderland, 24. Aug. 1731; (die mit William Churchill of Rockbear [Devonshire] um 1400 zuerst erscheinende Familie hatte durch John Churchill, geb. 24. Mai 1650, † 16. Juni 1722, die Titel Lord Churchill of Gynmouth im Peerage von Schottland im Dez. 1683, Baron Churchill of Sandridge 11. Mai 1685, Earl of Marlborough [Wiltshire] 9. April 1689, Duke of Marlborough und Marquess of Blandford [Markt in Dorsetshire] 14. Dez. 1702 erlangt — alles im Peerage von England, ferner die Titel Fürst des heil. Röm. Reichs mit dem Prädikat „Hochgeboren“ d. d. Wien 28. Aug. 1704 [Diplom d. d. Wien 4. Nov. 1705], Fürst zu Mindelheim [banr. Reg.-Bez. Schwaben] 17. Nov. 1705 und Fürst zu Heilenburg [statt Mindelheim] 1715). — S. Jahrg. 1877, S. 271.

Charles Richard John Spencer-Churchill, 9. Duke of Marlborough, geb. Simla 13. Nov. 1871, Sohn des 8. Duke George, geb. 13. Mai 1844, † 9. Nov. 1892, und seiner Gem. Lady Alberta Hamilton a. d. S. der Dukes of Abercorn, geb. 29. Juli 1847, verm. 8. Nov. 1869, getrennt 10. Febr. 1883; folgte seinem Vater; Lt. der Oxfordshire (Queen's Own) Hussars, Gen.-Zahlmeister, PC.; verm. New York 6. Nov. 1895 mit — Conjuelo Vanderbilt, geb. New York . . . . 1870.

**Söhne:** 1) Lord John Albert Edward William Spencer-Churchill, Marquess of Blandford, geb. Spencer-House, St. James's, 18. Sept. 1897.  
2) Lord Ivor Charles Spencer-Churchill, geb. Hampden-House 14. Okt. 1898.

### Schwester.

1. Lady Frances Louisa Spencer-Churchill, geb. Simla 15. Sept. 1870; verm. Westminster 6. Juni 1893 mit Sir Robert Grosvenor, 11. Bt., aus Drakelow [Drakelow Park, Burton on Trent].
2. Lady Lillian Maud Spencer-Churchill, geb. London 9. Juli 1873; verm. London 5. Nov. 1898 mit Cecil Alfred Grenfell. [ . . . ]
3. Lady Nora Beatrice Henriette Spencer-Churchill, geb. Blenheim Palace 1. Sept. 1875. [ . . . ]

### Waters-Geschwister

aus des Großvaters, des 7. Duke John, geb. 2. Juni 1822, † 5. Juli 1883, Ehe mit Lady Frances Bane a. d. S. der Marquesses of Londonderry, geb. 15. April 1822, verm. 12. Juli 1843, † 16. April 1899

1. Lady Cornelia Henrietta Maria Spencer-Churchill, geb. Blenheim Palace 17. Sept. 1847; verm. London 25. Mai 1868 mit Lord Bertie Guest, 1. Lord Wimborne. [Arlington St., London W; Canford Manor, Dorset; Dowlais House, Glamorgan, und Achnasbellach, Nois.]
2. † Lord Randolph Spencer-Churchill, geb. 13. Febr. 1849, † 24. Jan. 1895; verm. New York 31. Jan. 1874 mit — Jenny Jerome, geb. . . . . [50 Grosvenor Square, London W.]

- Söhne:** 1) **Winston Leonard Spencer-Churchill**, geb. London 30. Nov. 1874, Lt. im 4. (Queen's Own) Hussars-Rgt. [Bangalore.]  
 2) **John Winston Spencer-Churchill**, geb. London 15. Febr. 1880. [. . . .]  
 3) **Lady Rosamond Jane Frances Spencer-Churchill**, geb. Blenheim Palace 9. Nov. 1850; verm. London 12. Juli 1877 mit **William Henry Fellowes**, 2. Lord de Marnie, [2 Grosvenor Square, London W; Ramsey Abbey, Huntingdon, u. Saverland Hall, Norfolk.]  
 4) **Lady Hannah Octavia Louisa Spencer-Churchill**, geb. Blenheim Palace 29. Jan. 1853; verm. London 9. Juni 1873 mit **Edward Marjribanks**, 2. Lord Tweedmouth aus Edinburgh, [134 Piccadilly, London W, und Hutten Hall, Berwick.]  
 5) **Lady Anne Emily Spencer-Churchill**, geb. Blenheim Palace 14. Nov. 1854, ehem. Oberstbofmeisterin der Kain; verm. London 11. Juni 1874 mit **James Annes-Mer**, 7. Duke of Northumberland, † 23. Okt. 1892.  
 6) **Lady Georgiana Elizabeth Spencer-Churchill**, geb. London 14. Mai 1860; verm. London 4. Juni 1883 mit **George Richard Curzon-Howe**, Viscount Curzon a. d. H. der Karls Howe, [23 Upper Brook St., London W, und Gopfall, Atherton, Leicester.]  
 7) **Lady Sarah Fiabella Augusta Spencer-Churchill**, geb. London 4. Juli 1865; verm. London 21. Nov. 1891 mit **Gordon Chesney Wilson**, Lt. der 11. Horse Guards. [St. John's Wood.]

### Großvaters-Brüder,

a) rechter Bruder aus des Urgroßvaters, des 6. Duke George, geb. 27. Dez. 1793, † 1. Juli 1857, 1. Ehe mit **Lady Jane Stewart a. d. H. der Karls of Galloway**, geb. 29. März 1798, verm. 13. Jan. 1819, † 12. Okt. 1844.

1. † **Lord Alfred Spencer-Churchill**, geb. 24. April 1824, † 21. Sept. 1893; verm. London 5. Febr. 1857 mit — **Hen. Harriet Louisa Esther Gough-Galthorpe a. d. H. der Lords Galthorpe**, geb. Elvetnam Park 5. Juli 1832. [16 Rutland Gate, London SW.]

**Töchter:** 1) **Jane Spencer-Churchill**, geb. London 2. Febr. 1858; verm. London 6. Febr. 1879 mit **Sir Francis Salway Waddington**, 5. Bt., aus Stamford Court, Worcester.]

2) **Livia Spencer-Churchill**, geb. London 13. Juli 1859; verm. London 6. Nov. 1883 mit **Arthur Edward Colville**, Maj. der Rifle Brigade. [Clarence House, London SW.]

3) **Adelina Spencer-Churchill**, geb. London 26. Okt. 1860; verm. London 1. Aug. 1895 mit **W. G. Williams**, Maj. a. D., Vicekonsul a. D. [Moorlands, Rurbrouck, Hants.]

4) **Viollet Spencer-Churchill**, geb. London 13. Juni 1864. [. . . .]

b) Halbbruder aus des Urgroßvaters (s. oben) 3. Ehe mit **Jane Stewart a. d. H. der Karls of Galloway**, geb. 27. Mai 1817, verm. 11. Okt. 1851, † 24. März 1897.

2. **Lord Edward Spencer-Churchill**, geb. London 28. März 1853; verm. London 15. Sept. 1874 mit — **Augusta Warburton**, geb. . . . . [Castle Mead, Windsor.]

**Kinder:** 1) **Edward George Spencer-Churchill**, geb. London 21. Mai 1876. [. . . .]

2) **Augusta Mibv Spencer-Churchill**, geb. London 6. April 1877. [Castle Mead.]

3) **Agnes Bernl Spencer-Churchill**, geb. London 20. Nov. 1881. [Castle Mead.]

### Urgroßvaters-Bruder

aus des Ur-Urgroßvaters, des 5. Duke George, geb. 6. März 1766, † 5. März 1840, Ehe mit **Lady Susan Stewart a. d. H. der Karls of Galloway**, geb. . . . ., verm. 15. Sept. 1791, † 2. April 1841.

- † **Lord Charles Spencer-Churchill**, geb. 3. Dez. 1794, † 28. April 1840; verm. 21. Aug. 1827 mit **Elizabeth Bennett**, geb. . . . ., † 6. Dez. 1839.

- Kinder:** 1) Susan Spencer-Churchill, geb. London 31. Jan. 1831; verm. London 27. Aug. 1857 mit Hon. und Rev. Jehn Horatio Nelson a. d. H. der Karls Nelson, Rektor von Shaw with Donnington. [Donnington, Newbury, Berks.]  
 2) Lucy Caroline Spencer-Churchill, geb. London 29. Jan. 1832; verm. London 22. Jan. 1880 mit Rev. Jehn Fletcher Stewart, Vikar in Stanton. [Stanton, St. Bernards, Wilts.]  
 3) John Kemys (George Thomas) Spencer-Churchill, geb. London 27. Dez. 1835, Kol.-Sekr. der Bahamas-Inseln [Nassau]; verm. Georgetown auf Dominica 23. Juli 1884 mit — Edith Maximiliane Loehart, geb. Bremen . . . .

### Ur-Urgroßvaters-Bruder

aus des Ur-Ur-Urgroßvaters, des 4. Duke George, geb. 26. Jan. 1739, † 30. Jan. 1817, Ehe mit Lady Caroline Russell a. d. H. der Dukes of Bedford, geb. . . . ., verm. . . . . 1762, † 26. Nov. 1811.

† Lord Francis Spencer, seit 11. Aug. 1815 1. Baron Churchill, Fürst des heil. Röm. Reichs, aus Wyckwood, geb. 26. Dez. 1779, † 10. März 1845; verm. 25. Nov. 1800 mit Lady Frances Fitzroy a. d. H. der Dukes of Grafton, geb. . . . ., † 7. Jan. 1866.

**Kinder:** 1) † Francis Spencer, 2. Baron Churchill, geb. 6. Okt. 1802, † 24. Nov. 1886; verm. London 19. Mai 1849 mit — Lady Jane Conyngham a. d. H. der Marquesses Conyngham, geb. Tyrcallen 1. Juni 1826, G.D. der Königin. [Windsor Castle, Osborne, und Valmoral.]

**Sohn:** Victor Albert Francis (Charles) Spencer, 3. Baron Churchill, Fürst des heil. Röm. Reichs, aus Wyckwood, geb. London 23. Okt. 1864, ehem. GPage der Königin, Abt der Königin, ehem. Lt. der Goldstream Guards; verm. Gottesmore 1. Jan. 1887 mit — Lady Verena Maud Lowther a. d. H. Karls of Lonsdale, geb. London 6. April 1865. [6 Herbert Crescent, London SW; Kollerston, Leicester, u. West Lavington House, Wilts.]

**Kinder:** a. Hon. Victor Alexander Spencer, geb. London 1. Aug. 1890.  
 b. Hon. Victoria Ivy Louise Spencer, geb. London 15. Okt. 1897.

2) † Hon. George Spencer, geb. 6. Febr. 1804, † 18. Jan. 1877; verm. 17. Jan. 1834 mit Charlotte Munro, geb. . . . ., † 18. Juni 1875.

**Kinder:** (1) Charlotte Frances Dona Spencer, geb. London 15. Okt. 1834; verm. London 8. Jan. 1873 mit George Fitzroy a. d. H. der Dukes of Grafton, † 4. Jan. 1883.

(2) Fanny Isabella Catherine Spencer, geb. London 21. Juli 1837; verm. London 17. Juli 1860 mit Lord Henry Cholmondeley a. d. H. der Marquesses of Cholmondeley, † 25. Febr. 1882. [Cast Bournemouth Lodge, Bournemouth.]

(3) Caroline Louisa Elizabeth Spencer, geb. Teaninich 15. Febr. 1840; verm. London 17. Juli 1860 mit Hon. Charles Forbes a. d. H. der Lords Forbes, † 17. Mai 1874. [Wur., Aberdeen.]

(4) Georgiana Millicent Julia Spencer, geb. Teaninich 8. Sept. 1846. [Wur.]

(5) John Winston Thomas Spencer, geb. London 27. Sept. 1849, Oberstlt; verm. London 17. Jan. 1884 mit Evelyn Butler, geb. 9. Jan. 1861, † . . . . 1890. [ . . . . ]

**Sohn:** Almeric Stuart John Spencer, geb. London 22. Aug. 1885.

3) † Hon. Augustus Spencer, geb. 25. März 1807, † 28. Aug. 1893; verm. London 6. Febr. 1836 mit Helen Maria a. d. H. der Vis Campbell, geb. Warth . . . ., † 17. Juli 1899.

**Kinder:** (1) Helen Frances Spencer, geb. Rangoon 31. März 1843; verm. Colinsburgh 10. Okt. 1870 mit Robert Spencer Liddell, Oberst a. D. [London.]

(2) Caroline Laura Spencer, geb. London 30. März 1844. [ . . . . ]

(3) Elizabeth Maria Spencer, geb. Warth 12. Nov. 1846. [ . . . . ]



- (4) Augusta Melita Spencer, geb. zu London 29. Mai 1848; verm. I) Colinsburgh 10. Okt. 1870 mit Suifer Vane Stephenson, † 28. Juni 1872; II) London 15. Aug. 1882 mit Rev. Edward Wallet Young. [Coekham, Berks.]
- (5) Augustus Campbell Spencer, geb. London 19. April 1851, ehem. Oberstleutnant der 1. Dragonen Guards; verm. London 12. Okt. 1886 mit — Hilba Thorold, geb. . . . [Bangalore.]  
Sohn: Richard Augustus Spencer, geb. Grimby 14. Dez. 1888.
- 4) Rev. Hon. William Henry Spencer, geb. London 12. April 1810, Rektor von Great Houghton; verm. I) London 23. Jan. 1838 mit Elizabeth Thornhill, geb. . . . † 25. März 1851; II) Osborne 15. Juni 1852 mit Louisa a. d. H. der Vis Gail, geb. . . . 1814, † 31. Aug. 1892. [Great Houghton, Northampton.]
- Kinder 1r Ehe:** (1) William Francis Spencer, geb. Winchester 10. Okt. 1838, Rpt. a. D.; verm. London 17. Jan. 1874 mit — Margaret Georgiana Hemming, geb. . . . [Spring Grove, Worcester.]  
Kinder: a. Sibyl Frances Spencer, geb. Spring Grove 25. Febr. 1875. [Spring Grove.]  
b. John Almeric Walter Spencer, geb. . . . 1881. [ . . . ]
- (2) Frances Rose Spencer, geb. London 28. Mai 1840; verm. Northampton 23. Okt. 1879 mit Rev. Sir Henry Gunning, 4. Bt., aus Eltham, † 30. Juni 1885. [77 Sinclair Road, London W.]
- (3) Almeric George Spencer, geb. Chelsea 16. Okt. 1841, Rmb. Offizier des Regimental Districts des Duke of Wellington's (West Riding) Rgt's, ehem. Oberst des 2. Bat. Essex Rgt's; verm. Lahore 11. Aug. 1869 mit — Alice Isabel Frazer, geb. . . . [Palifar.]  
Kinder: a. Rose Frances Spencer, geb. London 17. Mai 1870; verm. I) London 10. Sept. 1890 mit Charles Greenway, Rpt., † 5. Nov. 1892; II) Devizes 9. Juni 1894 mit Raymond Keade, Maj. im 85. Inf.-Rgt, Adjut. des Gen. Butler. [Lagos.]  
b. Catherine Elizabeth Spencer, geb. London 23. Juni 1872; verm. Devizes 3. Nov. 1894 mit Francis William Reish, Rpt. der Gordon Highlanders. [Aldershot.]  
c. Almeric Arthur William Spencer, geb. London 21. Nov. 1874, Lt. im Prince of Wales's Own (West Yorkshire) Bat. [Singapore.]  
d. Dorothy Spencer, geb. London 28. Juli 1876. [ . . . ]
- (4) Isabella Elizabeth Spencer, geb. London 1. Juni 1843; verm. London 25. Jan. 1865 mit Martin Harcourt Griffin. [Bell Wall Hall, Stafford.]
- 5) † Hon. Robert Spencer, geb. 10. Juni 1817, † 17. Juni 1881; verm. 14. Juli 1845 mit Lady Louisa Spencer-Churchill a. d. H. der Dukes of Marlborough, geb. 2. Jan. 1821, † 23. März 1882.  
Kinder: (1) Blanche Louisa Spencer, geb. London 20. Sept. 1850; verm. London 5. Juli 1876 mit Henry George Kane, Rpt. a. D. [Wormsley, Oxford.]  
(2) Gerald Robert Spencer, geb. London 21. Febr. 1853, Rpt. a. D. R.A.; verm. Christchurch 20. Aug. 1878 mit — Emma Douglas a. d. H. der Vis Tapps-Gervis-Meyrick, geb. Cass Close House . . . [Wodorgan, Anglesea.]
- 6) † Rev. Hon. Charles Spencer, geb. 9. Sept. 1824, † 12. Aug. 1895; verm. Ely 17. Juni 1847 mit — Fester Eliza Sardell, geb. Ely . . . [Sutton, Suffolk.]  
Kinder: (1) Charles Francis Henry Spencer, geb. Ely 11. Juni 1848, ehem. Oberstleutnant der 11. Inniskilling Fusiliers; verm. Capetown 17. März 1879 mit — Emily Lydia Vall, geb. Capetown . . . [ . . . ]  
Sohn: Francis Elmhirst Spencer, geb. Port Durban 25. Juli 1881. [ . . . ]
- (2) Henry Montagu Spencer, geb. Wisbeach 13. Nov. 1851, Rpt. u. EMaj. im 2. Bat. Gloucestershire Volunteers Rgt; verm. London 7. Sept. 1880 mit —

**Ethel Louisa Beresford**, geb. Newcastle 20. Jan. 1856. [Parton, Morton in Warsh.]

kinder: a. **Henry Beresford Spencer**, geb. London 5. Juli 1881. [ . . . ]

b. **Hilda Agnes Spencer**, geb. Parton 25. Juni 1882.

c. **Eleanor Cicely Spencer**, geb. Parton 5. Sept. 1883.

(3) **Hester Amy Spencer**, geb. Ely 17. Dez. 1852. [ . . . ]

(4) **Hereward George Edward Spencer**, geb. Sutton 30. Juni 1861. [Wellington, Neuseeland.]

## Marmier\*.

Katholisch. — Schl. Ray a/Saône. — Ahnherr: Huguenin Marmier. Bürger zu Langres 1380, dessen Nachkommenschaft sich in Gray niederließ; Erhebung der Herrschaft Sebeur (Haute-Saône) zum Marquisat Marmier 4. Juli 1740; Substitution des Marquis de Marmier in die Pairie seines Schwiegervaters, des Duc de Choiseul, 15. Mai 1818; Annahme des Titels Duc (primog.) de Marmier 8. Juli 1845. — S. Jahrg. 1891, S. 352.

**Raynald Hugues Emmanuel Philippe Meris Duc de Marmier**, geb. Paris 13. April 1834, Sohn des Duc Alfred, geb. 7. Mai 1805, † 9. Aug. 1873, und seiner Gem. Anne geb. Dubois de Courval, geb. 2. Mai 1814, verm. . . . 1833, † 23. Juni 1892; folgte seinem Vater, verm. I) . . . . Nov. 1856 mit Coralie Le Marois, geb. . . . 1837, † 22. Sept. 1858; II) . . . . 31. Aug. 1865 mit — **Marguerite Renée Kavière de Moustier**, geb. Paris . . Sept. 1844.

**Kinder 2r Ehe:** 1) **François Raynald Etienne de Marmier**, geb. Paris 17. Juli 1866, franz. Lt. im 138. Inf.-Rgt. [Magnac. Laval.]

2) **Anne de Marmier**, geb. . . . 15. Sept. 1871.

3) **Etienne de Marmier**, geb. . . . 30. Aug. 1876. [ . . . ]

## Massa\*

(a. d. H. Régnier.)

Katholisch. — Paris, 111 Rue de la Voëtie, und Schl. Franconville (Seine-et-Oise). — Claude Ambroise Régnier, geb. Blamont im Dep. Meurthe-et-Moselle 6. April 1746, † 24. Juni 1814, wurde franz. Comte de Gronau 16. Mai 1808; franz. Duc (primog.) de Massa (Stadt u. Brod. in Italien) 15. Aug. 1809; Pair von Frankreich 2. Mai 1818. — S. Jahrg. 1891, S. 354.]

**André Philippe Alfred Régnier de Gronau**, 3. Duc de Massa, geb. Paris 15. Febr. 1837, Sohn des Alphonse Marquis de Massa, geb. . . . 1815, † 21. Febr. 1846, und seiner Gem. Caroline geb. Lerour, geb. . . . 1817, verm. . . . († als Baronne Roger 17. März 1874); folgte seinem Großvater, dem 2. Duc Sylvestre, geb. 31. Dez. 1783, † 20. Aug. 1851.

### Vaters-Geschwister

aus des Großvaters, des 2. Duc Sylvestre (s. oben) Ehe mit Anne Charlotte Macdonald, geb. 29. Febr. 1792, verm. . . Dez. 1810, † 28. Mai 1870.

1. **Adèle Marie Sidonie Mathilde Régnier de Massa**, geb. . . . 1827. [Le Clos Beaudouin bei Bouvray, Indre-et-Loire.]

2. **Alexandre Philippe Régnier, Marquis de Massa**, geb. Paris 6. Dez. 1831; verm. Paris 8. Jan. 1874 mit — **Françoise Coppens**, geb. Paris 15. Dez. 1855. [Paris, 1 Rue Royale.]

**Söhne:** 1) **Jean Régnier de Massa**, geb. . . . 1875. [ . . . ]

2) **Alfred Eugène Gaston Régnier de Massa**, geb. Paris 28. Sept. 1881. [Paris.]

3) **Jacques Régnier de Massa**, geb. . . . Mai 1885.

## (Massena), s. Ehling.

## M a s s i m o.

Katholisch. — Italien. — Alte römische Familie, die der Tradition nach von der altröm. Familie der Marimi abstammen soll; Erwerbung der Savelli-Palombaraschen Besitzungen infolge der Heirat des Camillo Francesco Massimo, geb. um 1750. † um 1800, mit Barbara, † 1826, der Erbtöchter der Savelli-Palombara; die folgenden Linien stammen von Camillo, geb. . . . ., † . . . . 1801. — S. Jahrg. 1848, S. 167, u. 1890, S. 312.

## I. Fürstliche Linie\*.

Rom, Palazzo Massimo alle Colonne. — Stammvater: Camillo Massimiliano, † 7. Mai 1840; röm. Principe für alle Nachkommen 27. Juni 1826; Principe d'Arsofi (Prov. Rom) . . . .; Principe Cancellotti . . . . 1865, Erwerbung der Hschaft Kobiano und des Ducato Anticoli-Corrado (Prov. Rom) vom Hause Colonna di Sciarra 3. Juli 1872. — Die Nachgeborenen führen den Titel Principe u. Principessa Massimo.

Principe Camillo Carlo Alberto Massimo, Principe e Barone romano, Principe d'Arsofi, geb. Rom 3. Dez. 1836, Sohn des Principe Camillo Vittorio-Emanuel, geb. 14. Aug. 1803, † 6. April 1873, und seiner 1. Gem. Marie Gabrielle geb. Prinz. von Savoyen-Carignan, geb. 18. Sept. 1811, verm. 11. Okt. 1827, † 10. Sept. 1837; folgte seinem Vater; verm. Brunnsee in Steiermark 21. Juni 1860 mit — Francesca Lucrezia Palli a. d. H. der Principi di Campofranco, geb. 12. Okt. 1836, CD. des Malz-D. und StfrD.

**Kinder:** 1) Pfla Maria Gabriella Massimo, geb. Rom 26. Mai 1861; verm. Rom 21. Juni 1885 mit Roberto Conte Zileri dal Verme. [Parma.]

2) Pr. Francesco Massimo, Principe d'Arsofi, geb. Rom 17. Sept. 1865; verm. zu Rom 29. April 1895 mit — Eleonora Francaccio a. d. H. der Principi Francaccio, geb. 19. Febr. 1875. [Rom, Palazzo Massimo.]

Sohn: Pr. Leone Massimo, geb. Rom 25. Jan. 1896.

3) Pr. Fabrizio Massimo, Principe di Roviano e Duca d'Anticoli-Corrado, geb. Rom 23. Nov. 1868 (gal. ital. Bestätigung der Titel Principe di Roviano und Duca d'Anticoli-Corrado a. d. 20. Jan. 1895); verm. Venedig 27. Febr. 1897 mit — Beatrice Prinz. von Bourbon Kal. Hoh., geb. 21. März 1874. [Rom.]

Tochter: Pfla Margherita Maria Beatrice Carolina Francesca Fabiola Bianca Micia Gabriella Luisa Massimo, geb. la Tenuta Reale in Viareggio 31. Juli 1898.

4) Pfla Maria Carolina Massimo, geb. Rom 20. Aug. 1871. [Rom.]

## Halb-Brüder

aus des Vaters (s. oben) zweiter Ehe mit Giacinta della Porta-Kobiani, geb. 18. Febr. 1821, verm. 2. Okt. 1842, † 26. März 1898.

1. Pr. Filippo Massimiliano Massimo, Principe Cancellotti, geb. Rom 15. Nov. 1843; verm. Rom 22. Febr. 1865 mit — Elisabetta Aldobrandini a. d. H. der Principi Aldobrandini, geb. 13. Juli 1847. [Rom.]

**Kinder:** 1) Pr. Giuseppe Massimo, geb. Rom 19. Nov. 1866; verm. Frascati 14. Okt. 1889 mit — Lea Aldobrandini a. d. H. der Principi di Sarfina, geb. 29. Juli 1871 [Rom.]

**Kinder:** (1) Pfla Anna Massimo, } geb. Frascati 13. Juli 1890.

(2) Pfla Maria Massimo, }

(3) Pr. Filippo Massimo, geb. Rom 6. Febr. 1892.

(4) Pfla Francesca Massimo, geb. Rom 18. Juni 1893.

(5) Pr. Massimiliano Massimo, geb. Rom 5. März 1895.

(6) Pfla Carolina Massimo, geb. Frascati 3. Sept. 1896.

- 2) **Prinzeß Cristina Massimo**, geb. Frascati 14. Juni 1873. [. . . .]  
 3) **Prinzeß Maria Pia Massimo**, geb. Rom 26. Juli 1875. [. . . .]  
 4) **Pr. Luigi Massimo**, geb. Frascati 29. Juli 1881. [. . . .]  
 5) **Pr. Lauro Massimo**, geb. Frascati 10. Okt. 1883.  
 6) **Prinzeß Rufina Massimo**, geb. Frascati 25. Sept. 1886.  
 7) **Pr. Pietro Massimo**, geb. Frascati 17. Okt. 1888.  
 2. **Pr. Massimiliano Massimo**, geb. Rom 3. Jan. 1849, Mtgl. der Gesellschaft Jesu. [Rom.]

## II. Linie: Duca di Rignano\*.

R o m , 30 Piazza Araceli. — Stammvater: Francesco, geb. 8. Aug. 1773, † 12. Dez. 1844; röm. Duca (primog.) di Rignano (Prov. Rom) 1828.

**Emilio Massimo**, Duca di Rignano, geb. Rom 2. Mai 1835, Sohn des Duca Mario, geb. 5. Juni 1808, † 23. Mai 1873, und seiner Gem. Maria geb. Boncompagni-Ludovisi, geb. 21. Sept. 1813, verm. 18. Mai 1834, † 9. Dez. 1892; CMC des Malt.-O.; verm. Rom 14. Jan. 1858 mit — **Terese Doria Pamphilj Landi a. d. S.** der Fürsten von Torriglia, geb. Rom 1. März 1840, Hof-D. J. M. d. Kain.

**Tochter**: **Maria Massimo**, geb. Rom 30. Juli 1859; verm. Rom 26. Nov. 1884 mit Prospero Colonna Principe di Sonnino.

### Waters-Schwester

aus des Großvaters, des Duca Francesco, geb. 8. Aug. 1773, † 12. Dez. 1844. Ehe mit Carolina Lante, geb. 29. Dez. 1789, verm. . . . . † 14. Jan. 1812.

† **Guglielmina Massimo**, f. Nekrolog.

**Mazzano**, f. del Drago. — **Melfi**, f. Doria-Pamphilj-Landi. — **(Meli-Lupi)**, f. Soragna. — **(Melzi d'Eril)**, f. Lodi. — **(Mensdorff-Bouilly)**, f. Dietrichstein zu Nikolsburg. — **(Merode)**, f. Grimberghe. — **Mefagne**, f. della Rocca d'Aspro. — **(Messia de Prado)**, f. Carobigno.

## Mingrellen

(a. d. S. Dabian.)

**Erthobor**. — St. Petersburg, Str. Zacharefskaja 3, und die Echlösser Sugdidi und Gordi in Mingrellen. — Souveräne von Mingrellen (Herfschaft im südl. Kaukasus) bis Nikolaus Fürst Dabian, geb. 23. Dez. 1846/4. Jan. 1847 (f. unten), seinen Rechten zu gunsten des Kaisers von Rußland entsaat, 23. Dez. 1866/4. Jan. 1867, und russ. Fürst von Mingrellen mit dem Präd. „Durchlaucht“ (primog.) wird, ebenso sein Bruder Andreas ad personam, die übrigen Familienmitglieder Prinz bzw. Prinzessin Dabian mit dem Präd. „Erlaucht“ 23. Dez. 1866/4. Jan. 1867. — S. Jahrg. 1877, S. 273.

**Nikolaus Davidewitsch Fürst von Mingrellen** Durchl. geb. Tiflis 23. Dez. 1846/4. Jan. 1847, Sohn des Fürsten David, geb. 20. Jan. 1812, † . . . . 1853, und seiner Gem. Katharina Alexandrowna geb. Prinz. Tschawtschawadse, geb. Tiflis . . . .; verm. 15. Mai 1839, † Gordi 13./25. Aug. 1882; Kais. russ. Gen.-Maj. a. D.; verm. St. Petersburg 14./26. April 1874 mit — **Marie Alexandrowna Grfin Adlerberg**, geb. . . . . 29. Mai/10. Juni 1849.

- Kinder:** 1) Erhpr. Nikolaus Nikolajewitsch, geb. St. Petersburg 30. Nov./12. Dez. 1876. [. . . .]
- 2) Prjnz. Salome Nikolajewna Dadian, geb. St. Petersburg 1./13. Dez. 1878, Postl. J. Majestaten der Kaiserinnen v. Rußland. [. . . .]

### Geschwister.

1. Prjnz. Salome Davidowna Dadian, geb. Gordi 1./13. Dez. 1848; verm. Paris 1./13. Mai 1868 mit Achilles Pr. Murat, † 15. 27. Febr. 1895. [Sugdidi u. Paris.]
2. Fürst Andreas Davidowitsch Dadian von Mingrelten Durchl., geb. Sugdidi 12./24. Okt. 1850, Kais. russ. Oberst der Garde. [Ddeja, Neue Str. 10.]

### Vaters-Bruder

- aus des Großvaters, des Fürsten Lewan Gregorowitsch, geb. 1789, † . . . . 1846, Ehe mit Martha Surabowna Prjnz. Ihereteli, geb. 1792, verm. 20. Aug. 1820, † 17. Aug. 1839.
- Pr. Gregor Lewanowitsch Dadian, geb. Muri (in Mingrelien) . . . . 1816, Kais. russ. Gen. der Inf. u. Gen.-Adjut.; verm. St. Petersburg 6. Febr. 1836 mit Prjnz. Theresje Wamzewna Gurjel, geb. 1825, † 1872. [Dislis.]

- (Montagu), s. Manchester. — (Montagu = Douglas = Scott), s. Buccleuch and Queensberry. — Montauban, s. Mohan. — Montbazon, s. Mohan.

## Montebello \*

(a. d. S. Lannes).

Katholisch. — Schl. Maruil-sur-Ay im franz. Dep. Marne. — Jean Lannes, geb. Lectoure im Dep. Gers 11. April 1769, † 31. Mai 1809, wurde franz. Duc (primog.) de Montebello (Dorf in der ital. Prov. Pavia) 19. März resp. 15. Juni 1808; Pair von Frankreich 17. Aug. 1815 resp. 2. Mai 1818. — S. Jahrg. 1891, S. 356.

Charles Louis Maurice Lannes, Duc de Montebello, geb. Bern 27. Okt. 1836, Sohn des Duc Napoléon Auguste, geb. 30. Juli 1801, † 19. Juli 1874, und seiner Gem. Eleanor geb. Bentinjon, geb. 7. Febr. 1810, verm. 10. Juli 1830, † 11. Okt. 1863; folgte seinem Neffen Napoléon, geb. 9. April 1877, † 27. Jan. 1899; verm. Paris 24. Okt. 1865 mit — Theresje D'Arde de la Grange, geb. Cognac 23. Jan. 1844. [Nizza, Villa Serjant.]

**Sohn:** Maurice Jean Napoléon Lannes Marquis Maurice de Montebello, geb. Paris 2. Jan. 1867, franz. Lt. der Kav. der Kej. des Gen.-Stabs. [Nizza.]

### Geschwister.

1. Jeanne Louise Désirée Cécile Lannes de Montebello, geb. Paris 26. Febr. 1832; verm. Paris . . . Mai 1856 mit Amédée Messier de St. James, † . . . . 1883. [Paris, 39 Rue Voisière.]
2. † Duc Napoléon Camille Charles Jean, geb. 30. Okt. 1835, † 30. Nov. 1876; verm. Pau 12. Aug. 1873 mit — Laure Joséphine Marie geb. Daquithon, geb. Toulouse . . . .; (wiederverm. Pau 18. Okt. 1879 mit . . . . de Juge-Montespieu). [Schl. Mons, Gers.]

**Sohn:** † Napoléon Duc de Montebello, s. Nekrolog.

3. Louis Gustave Lannes, Marquis de Montebello, geb. Luzern 4. Okt. 1838, franz. Pochschafter in St. Petersburg; verm. Paris 27. Aug. 1873 mit — Madeleine Guillemin, geb. Pau . . . . 1862. [Schl. Storb, Seine-et-Oise, u. Paris, 44 Rue Governic.]

- Sohn:** Louis Auguste Lannes de Montebello, geb. Paris 12. Juni 1874, franz. Off. im 27. Drag. Reg. [ . . . ]
4. **Fernand** Edouard Alfred Henri Lannes, Comte de Montebello, geb. Neapel 7. Okt. 1843; verm. Paris 4. Mai 1874 mit — Elisabeth de Mieuille, geb. . . . [Paris, 17 Av. Poissinet, u. Schl. Mareuil-sur-Ay, Marne.]
- Kinder:** 1) Stanislas Alfred Joseph Lannes de Montebello, geb. Paris 9. Nov. 1876. [ . . . ]
- 2) Alice Marie Claire Lannes de Montebello, geb. . . . 16. Jan. 1881. [ . . . ]
5. **Mathilde** Henriette Louise Thérèse Lannes de Montebello, geb. Neapel 10. Mai 1846; verm. Paris 6. Juli 1865 mit Alfred Werle. [Paris, 41 Quai d'Orfay, u. Reims.]
6. **Adrien** Lannes, Comte de Montebello, geb. Paris 9. Aug. 1851, franz. Deput. für das Depart. Marne. [Paris, 30 Rue Voisière.]

### Waters-Brüder

aus des Großvaters, des 1. Duc Jean (s. oben) 2. Ehe mit Louise Antoinette Scholastique Guebéneau a. d. H. der Comtes de Guebéneau. geb. 26. März 1782, verm. 1800, † 1. Juli 1856.

1. † Jean Ernest Lannes de Montebello, geb. 10. Aug. 1803, † 24. Nov. 1882; verm. . . . 27. Aug. 1831 mit Mary Roddington, geb. 18. Jan. 1806, † 15. Mai 1898.

**Kinder:** 1) Jean Gaston Lannes de Montebello, geb. Pau 16. Mai 1840, ehem. franz. Gsk.-Chef der Art. [Paris, 15 Av. du Trocadéro.]

2) René Lannes de Montebello, geb. Geloß, Baijes-Bronnes, 13. Sept. 1845; verm. Paris 6. Nov. 1875 mit — Marie Krásl. Zubomířská, geb. . . . Melkynien . . . 1847. [Pau u. Paris, 3 Porte-Neuve.]

**Kinder:** (1) Henry Lannes de Montebello, geb. Paris 20. Nov. 1876. [ . . . ]

(2) Georges Lannes de Montebello, geb. Paris . . . 1878. [ . . . ]

(3) Berthe Lannes de Montebello, geb. Pau . . . 1880.

(4) Hedwige Lannes de Montebello, geb. Pau . . . 1881.

(5) Wanda Lannes de Montebello, geb. Pau . . . 1883.

- 3) Marie Lannes de Montebello, geb. Pau . . . ; verm. Pau . . . mit Henry D'Ébca. [Biarritz.]

2. † Gustave Lannes de Montebello, geb. 4. Dez. 1804, † 25. Aug. 1875; verm. Paris 18. Jan. 1847 mit Adrienne de Villeneuve-Bargemon, geb. 31. Okt. 1826, † 8. Juni 1870.

**Sohn:** Jean Alban Lannes de Montebello, geb. Paris 28. Febr. 1848; verm. Paris 2. Juli 1874 mit — Albertine de Brien, geb. . . . [Paris, 33 Rue Barbet-de-Jouy.]

**Töchter:** (1) Adrienne Lannes de Montebello, geb. . . . 1875.

(2) Roselyne Lannes de Montebello, geb. . . . 23. Nov. 1880.

### Montelibretti, f. Colonna.

### Montenuovo.

Katholisch. — Wien, Löwelstr. 6, und Margarethen am Moos, Niederoster. — Des Adam Adalbert Graf von Reipberg, geb. 8. April 1775, † 22. Febr. 1829, und seiner 2. Gem. Marie Luise Digin-von Parma, Vianenza und Guastalla, wv. Kaiserin (Napoleon I., † 5. Mai 1821) der Franzosen, geb. Giggin von Oesterreich etc., geb. 12. März 1791, verm. . . . 1822,

† 17. Dez. 1847. Sohn: **Wilhelm Graf von Montenuovo** (Übersetzung von Reipperg; geb. 9. Aug. 1821, s. unten) wurde oesterr. Fürst von Montenuovo 20. Juli (Diplom d. d. Wien 31. Aug.) 1864. — S. Jahrg. 1868, S. 194. — Die Nachgeborenen führen den Titel Prinz u. Prinzessin von Montenuovo.

**Alfred Adam Wilhelm Johann Marie Fürst von Montenuovo** Fürstl. Gnaden, geb. Wien 16. Sept. 1854, Sohn des 1. Fürsten Wilhelm, geb. 9. Aug. 1821.

† 7. April 1895, und der Juliane geb. Gräfin Barthyany, geb. 10. Juni 1827, verm. 18. Mai 1850, † 19. Nov. 1871; folgte seinem Vater; K. u. K. Km., GMat, 2. Oberthofmeister Sr. Ap. Maj., GMat des Kais. D. u.; verm. Wien 30. Okt. 1879 mit — **Franziska Gräfin Kinsky a. d. F. der Fürsten Kinsky**, geb. 26. Dez. 1861, SitrD. und K. u. K. W.D.

**Kinder:** 1) Przß. **Julia Rosa Franziska Leopoldine Maria**, geb. **Margarethen a/Moos** 15. Nov. 1880.

2) Przß. **Maria Felizia Franziska Wilhelmine Juliane**, geb. **Margarethen a/Moos** 20. Okt. 1881.

3) Hr. **Ferdinand Bonaventura Franz Alfred Wilhelm Erwin Maximilian Maria**, geb. **Margarethen a/Moos** 29. Mai 1888.

4) Przß. **Franziska de Paula Maria Ludovika Juliana Wilhelmine Margareta**, geb. **Margarethen a/Moos** 22. Aug. 1893.

#### Schwester.

Przß. **Maria Sophia Wilhelmine Hyacinthe**, geb. Wien 10. Sept. 1859, SitrD.; verm. Wien 23. Mai 1878 mit **Anton Graf Apponyi**. [Korláthf.]

**Monte Rotondo, f. Boniatowski. — (Montesquiou), f. Fezen-  
fac. — Montfort, f. Lugnes.**

### Montléart.

(Im eigenen Stamme erloschen.)

Katholisch. — Oesterreich. — Adel des Orléanais. der mit Pierre de Montléart (Montliard, Dep. Loiret?) 1697 zuerst erscheint; Chevalier de Rumont (Seine-et-Marne) 3. Mai 1728; farb. Príncipe 1816; oesterr. Fürst d. d. Wien 20. Sept. (Diplom d. d. Wien 30. Sept.) 1822. — S. Jahrg. 1893, S. 398.

† **Jules Mar Tibaut Fürst von Montléart**, geb. 8. Febr. 1787, † 19. Okt. 1865, Sohn des **Maria Louis de Rumont Marquis de Montléart**, geb. . . . ., † 181., und seiner Gem. **Marie Louise de Rouvroy St. Simon**, geb. 12. Okt. 1763, verm. 31. Mai 1786, † 21. Juni 1804, Herr der Pächten Zdebniß, Mrzyszkowice und Myslenice bei Krakau; verm. I) Paris 1. Febr. 181. mit **Marie Christine geb. Hizin von Sachsen-Gurland**, geb. 7. Dez. 1779, † 24. Nov. 1851, vw. Hizin (Karl Emmanuel, † 16. Aug. 1800) von Savoyen-Carignan; II) Paris 5. Mai 1860 mit **Luisa Katherina Keir Grant**, geb. 9. Febr. 1808, † 7. Aug. 1861; III) Paris 12. Sept. 1865 mit — **Félicie Przß. de La Trémouille**, geb. 8. Juli 1836. [Paris, 188 Boulevard Hauptmann.]

### Montmorency.

**Altes Haus Montmorency\*.**

(Im Mannesstamme erloschen.)

Katholisch. — Vermutlicher Ahnherr: **Mathieu II. de Montmorency** (Seine-et-Oise) 1214, dessen Abkunft auf **Bouchard le Barbu**, Seigneur de St. Denis, 998 zurückgeführt wird; Gräber

Baron von Frankreich 1327; Anne de Montmorency, geb. 15. März 1492, † 11. Nov. 1567, wurde Vair von Frankreich 1522, franz. Duc de Montmorency 5. Juli 1551, bestätigt 4. Aug. 1552; der Titel erlosch 18. Aug. 1862 (s. B.); François Henri de Montmorency-Bouteville, geb. 8. Jan. 1628, † 4. Jan. 1695, erhielt infolge seiner Verheirathung mit Madeleine, der Erbin des Hauses Luxembourgn-Viney, den Titel Duc de Montmorency-Luxembourg 1662; franz. Duc de Beaumont und Prince de Luxembourg 22. Aug. 1765; Vair von Frankreich 4. Juni 1814. — 6. Jahrg. 1848, S. 170.

† Edouard de Montmorency, Duc de Beaumont, Prince de Luxembourg, geb. 9. Sept. 1802, † 15. Jan. 1878; verm. Paris 13. Mai 1834 mit Léonie de Croix, geb. 5. Nov. 1813, † 14. März 1887.

**Töchter:** 1) Marie Anne de Montmorency-Beaumont-Luxembourg, geb. . . . 1838; verm. Paris 20. Mai 1859 mit Anton Baron von Hunolstein a. d. H. der Gfn von Hunolstein. [Paris, 125 Rue de Grenelle.]

2) Anne Marie Eugénie de Montmorency-Beaumont-Luxembourg, geb. Paris . . . 1840; verm. Paris 30. Mai 1864 mit Marie Louis Augustin de Durfort-Givrac de Lorge, Vicomte de Durfort.

## B. Montmorency\*

(a. d. H. Talleyrand-Bérigord).

Katholisch. — Paris, 38 Rue de Vonthieu. — Adalbert de Talleyrand-Bérigord, geb. 20. März 1837 (s. unten), Sohn der Air, Schwester des letzten Duc (Raoul) de Montmorency, geb. 14. Dez. 1790, † 18. Aug. 1862, wurde franz. Duc de Montmorency (primog., 14. Mai 1864.

Nicolas Raoul Adalbert de Talleyrand-Bérigord, Duc de Montmorency f. Talleyrand et Sagan.

## Montrose\*

(a. d. H. Graham).

Anglikanisch. — Buchanan Castle, Glasgow. — Schottischer Urael, der seine Abstammung bis William de Graham um 1128 zurückführt; Erwerbung von Kincaird u. bei Montrose (jetzt Old-Montrose, Teil des Dorfes Maryton, Forfarshire) um 1200; Baro et miles sowie Knight of Dundaff vor 1244; Knight of Kincairdine 1281; Knight of Kincairdine and Old-Montrose 1346; Lord of Dundaff 1394; Lord Graham um 1445; Earl of Montrose 3. März 1505; Marquess of Montrose 16. Mai 1644; Duke of Montrose, Marquess of Graham and Buchanan 24. April 1707 — alles im Verträge von Schottland; Earl und Baron Graham of Belfast im Verträge von Großbritannien 23. Mai 1722. — 6. Jahrg. 1877, S. 277.

Douglas Beresford Malise Ronald Graham, 5. Duke of Montrose, geb. Buchanan Castle 7. Nov. 1852, Sohn des 4. Duke James, geb. 16. Juli 1799, † 30. Dez. 1874, und seiner Gem. Caroline Beresford a. d. H. der Lords Decies, geb. 14. März 1818, verm. 15. Okt. 1836, † 16. Nov. 1894; Lord Clerk Register von Schottland, Erbscherriff von Dumbarton, Lord-Rt. von Stirling, Oberst der Princess Louise's Argyll and Sutherland Highlanders u. ehem. Oberst der Lanarkshire Yeom. Cav., Adjut. der Aigin; verm. London 24. Juli 1876 mit — Violet Hermione a. d. H. der Bts Graham, geb. Netherby . . . 1855.

**Kinder:** 1) James Graham, Marquess of Graham, geb. London 1. Mai 1878.

2) Lady Helen Violet Graham, geb. London 1. Juli 1879.

3) Lady Hermione Emily Graham, geb. Buchanan Castle 22. Febr. 1882.

4) Lord Douglas Malise Graham, geb. Buchanan Castle 14. Okt. 1883.

5) Lord Alastair Mungo Graham, geb. Buchanan Castle 12. Mai 1886.



## Schwestern.

1. Lady Beatrice Violet Graham, geb. Buchanan Castle 13. Febr. 1842; verm. London 16. Dez. 1863 mit William Algernon Greville, 2. Lord Greville. [8 Upper Belgrave Square, London W, und Sleneburgh, Mullingar.]
2. Lady Alma Imogene Leonore Carlotta Graham, geb. Buchanan Castle 7. Sept. 1854; verm. London 27. Juni 1872 mit Gavin Campbell, 1. Marquis of Breadalbane. [19 Cavendish Square, London W; Tenmouth Castle, Aberfeldy; Glenfalloch House und Auchmer House, Perth; Ardmaddy Castle, Argyll.]

## Mornay\*.

Katholisch. — Paris, 27 Rue La Pérouse. — Des Auguste Charles Comte de Klahault, geb. 21. April 1785, † 2. Sept. 1870, und der Portense Duchesse de St. Leu. vorher Königin von Holland, geb. de Beauharnais, geb. 10. April 1783, † 5. Okt. 1837, Sohn: Charles Auguste Louis Joseph Demornay, geb. 22. Okt. 1811, † 10. März 1865, wurde franz. Duc de Mornay (primog.) 9. Juni 1862. — S. Jahrg. 1891, S. 301.

Auguste Charles Louis Valentin 2. Duc de Mornay, geb. Paris 25. Nov. 1859, Sohn des 1. Duc Charles und seiner Gem. Sophie, geb. Przz. Trubezkoi, geb. . . . . 1838, verm. 7. Jan. 1857 (wiederverm. 2. April 1868 mit José D'orio y Silva, Marquis de Alcañices), † 9. Aug. 1896; verm. Paris 1. Juli 1886 mit — Carlotta Blanco, geb. Caracas 29. März 1869.

**Kinder:** 1) Auguste de Mornay, geb. Paris 16. Jan. 1889.

2) Anateresa de Mornay, geb. Paris 4. Jan. 1890.

3) Antoine Charles Kapellen Joachim Marie de Mornay, geb. Paris 20. März 1896.

## Geschwister.

1. Simon André Nicolas Serge de Mornay, geb. Paris 26. Nov. 1861, franz. Lt. der Res. des 5. Rég. Chasseurs à cheval. [Paris, 15 Rue La Pérouse.]
2. Sophie Mathilde Adèle Denise de Mornay, geb. Paris 26. Mai 1863; verm. Paris 11. Dez. 1881 mit Jacques Godart, Marquis de Belbeuf (getrennt 25. April 1887). [Paris, 1 Rue Pierre-Charron.]

## Mortemart\*

(a. d. H. Rochecouart).

Katholisch. — Paris, 1 Rue St. Dominique. — Uradel des Poitou, der seine Abstammung von den Comtes de Limoges herleitet und seine Stammreihe bis auf Aimeric I., Comte de Rochecouart (Dep. Haute-Vienne) 1018, zurückführt; von demselben stammt sowohl eine ältere Linie der Comtes de Rochecouart, als auch die folgende hzgl. Linie; Baron de Mortemart (Haute-Vienne) infolge Vermählung des Aimeric VII. de Rochecouart mit Alir, Erbin des Hauses Mortemart, 1205; Erwerbung von Tonnay-Charente durch die Heirat (vor 1254) des Vicomte Aimeric de Rochecouart mit Jeanne a. d. H. der Princess de Moulton; der Titel Präf. de Tonnay-Charente verliehen 10. Dez. 1591 an Jeanne de Rochecouart, Erbin der älteren Linie des Hauses, verm. mit Aimeric von Rochecouart-Mortemart; Erhebung des Marquisats Mortemart zum franz. Hzgl. (primog.) und zur Pairie Mai 1650, eingetragen 15. Dez. 1663; Erneuerung der Pairie 4. Juni 1814. — S. Jahrg. 1877, S. 297.

Arthur Casimir Victurnien de Rochecouart, Duc de Mortemart, geb. St. Brain 17. Juni 1856, Sohn des Victurnien de Rochecouart, Duc de Mortemart, geb. 1. Dez. 1832, † 22. Mai 1893; folgte seinem Vater; ehem. franz. Kav.-Offiz.; verm. Paris 9. Juni 1880 mit — Helène von Hunolstein a. d. H. der Gfn von Hunolstein, geb. 13. Okt. 1859. [Echl. Entrains, Nièvre, u. Paris.]

**Sohn:** François Marie Joseph Laurent Victurnien de Rochehouart, Marquis de Mortemart, Br. de Tonnav-Charente, geb. Paris 22. März 1881. [...]

### Geschwister.

1. Marie Anne Antoinette Victurnienne de Rochehouart-Mortemart, geb. St. Brain 24. Mai 1860; verm. St. Brain 4. Okt. 1881 mit Guy Comte de La Rochefoucauld.
2. Jeanne Virginie Victurnienne de Rochehouart-Mortemart, geb. St. Brain 8. Jan. 1864; verm. Paris 18. Jan. 1888 mit Alexandre Comte de La Rochefoucauld, späterem Duc d'Estissac.

3. Anne Henri Joseph Victurnien de Rochehouart, Marquis de Mortemart, geb. St. Brain 25. Okt. 1865; verm. Paris 4. Okt. 1892 mit — Gabrielle Le Coat de Kervéguen, geb. Paris 31. Mai 1874. [Schl. St. Brain, Seine-et-Oise.]

**Kinder:** 1) Anne de Rochehouart-Mortemart, geb. St. Brain 3. Juli 1893.

2) Henri de Rochehouart-Mortemart, geb. Paris 8. Jan. 1896.

4. René Marie Louis Victurnien de Rochehouart-Mortemart, Comte de Mortemart, geb. Paris 2. März 1867; verm. Paris 22. Juni 1891 mit — Elisabeth de Riquet de Caraman, geb. 3. Okt. 1871. [Schl. St. Brain, Seine-et-Oise, und Paris, 8 Av. de l'Alma.]

**Kinder:** 1) Marie de Rochehouart-Mortemart, geb. Paris 13. April 1892.

2) Antoinette de Rochehouart-Mortemart, geb. St. Jean 29. Juli 1893.

3) Agnès de Rochehouart-Mortemart, geb. St. Jean, Seine-et-Oise, . . . 1895.

4) Gabriel de Rochehouart-Mortemart, geb. Paris 12. Febr. 1899.

5. Alir Solange Victurnienne de Rochehouart-Mortemart, geb. Paris 11. Juni 1880. [St. Brain u. Paris.]

### Mutter.

vm. Duchesse Virginie de Mortemart, geb. de Sainte-Adégonde, geb. zu Neauphle 24. Sept. 1834; verm. Paris 11. Juli 1864. [Schl. St. Brain, Seine-et-Oise, und Paris, 9 Rue des Cases.]

### Großvaters-Brüder

aus des Urgroßvaters, des Marquis Victor, geb. 2. April 1780, † 28. Jan. 1834, Ehe mit Eleonore de Montmorency, geb. 1. Nov. 1776, verm. 20. April 1801, † 15. Aug. 1863.

1. † René de Rochehouart, Duc de Mortemart, Prince de Tonnav-Charente, geb. 10. März 1804, † 28. April 1893; verm. Paris 17. Febr. 1829 mit Gabrielle Bonne de Laurencin, geb. 13. Febr. 1808, † 6. Nov. 1894.

**Töchter:** 1) Louise Henriette Mathilde de Rochehouart-Mortemart, geb. Paris 3. April 1830; verm. Paris 11. April 1850 mit Philibert Bernard Marquis de Laguiche, † 9. März 1891. [Paris, 16 Rue de Matignon, u. Schl. Chaumont, Saine-et-Loire.]

2) Louise Anne Léonie de Rochehouart-Mortemart, geb. Paris 5. Dez. 1833; verm. Paris 31. Mai 1854 mit Louis Graf von Merode, † 7. Dez. 1876.

2. † Louis de Rochehouart, Comte de Mortemart, geb. 20. Okt. 1809, † 29. April 1873; verm. 21. Mai 1839 mit Marie Clementine de Cheigné, † 24. Okt. 1877.

**Tochter:** Marie Adrienne Anne Victurnienne Clementine de Rochehouart-Mortemart, geb. Paris 10. Febr. 1847; verm. Paris 11. Mai 1867 mit Emmanuel de Cussol, Duc d'Uzès, † 28. Dez. 1878.

### Ur-Urgroßvaters-Brüder

aus des Ur-Ur-Urgroßvaters, des Duc Jean Baptiste Victor, geb. 30. Okt. 1712, † 30. Juli 1771, 3. Ehe mit Charlotte Ratalie de Manneville, geb. . . . . verm. 1. Mai 1751, † . . . .

- † Victurnien Jean Baptiste Louis de Rochehouart, Duc de Mortemart, geb. 8. Febr. 1762, † 14. Juli 1812; verm. II) 28. Dez. 1782 mit Adélaïde Pauline Rosalie de Coiffé Brissac, geb. . . . ., † . . . .

**Sohn:** † Casimir de Rochecouart, Duc de Mortemart, Prince de Tonny-Obarente, geb. 20. März 1787, † 1. Jan. 1875; verm. 10. Mai 1810 mit Virginie Geste de Sainte-Medegonde, geb. 12. Juli 1792, † 26. Okt. 1878.

**Tochter:** Henriette Victurienne de Rochecouart-Mortemart, geb. Paris 31. Dez. 1814; verm. Neauphle 13. Juli 1835 mit Alphonse de Cardevac, Marquis d'Havrincourt, † 19. Febr. 1892. [Paris, 43 Rue de Varenne, und Schl. Havrincourt, Dep. Pas-de-Calais.]

---

## (Mortier), f. Trebise.

---

## de la Moskowa\*

(a. d. S. Ney).

Katholisch. — Paris, 10 Rue Jean-Goujon. — Michel Ney, geb. Saarlouis 10. Jan. 1769, erschossen Paris 7. Dez. 1815, wurde franz. Duc (primog.) d'Elchingen (Dorf im bayr. Reg.-Bez. Schwaben) 19. März (Patent . . . Mai) 1808 und franz. Prince (primog.) de la Moskowa (Kluis im russ. Gov. Moskau) 7. Sept. 1812 (Patent 26. März 1813). — S. Jahrg. 1874, S. 171.

Napoléon Léon Michel Ney, Prince de la Moskowa, geb. Paris 11. Jan. 1870, Sohn des 3. Duc Michel d'Elchingen, geb. 3. Mai 1835, † 23. Febr. 1881; franz. Lt. der Res. des 5. Inf.-Regts; verm. Rom 15. Nov. 1898 mit — Eugénia Prinz. Bonaparte, geb. 6. Sept. 1872.

### Geschwister.

1. Cécile Marie Michaëla Ney d'Elchingen, geb. Rocquencourt 28. Aug. 1867; verm. Paris 10. Mai 1884 mit Joachim Murat, Principe di Ponte-Corvo.
2. Rose Blanche Mathilde Ney d'Elchingen, geb. Rocquencourt 2. Okt. 1871. [Paris.]
3. Charles Moïse Jean Gabriel Ney, Duc d'Elchingen, geb. Paris 3. Dez. 1873. [Paris, 8 Rue Jean-Goujon.]
4. Violette Jacqueline Charlotte Ney d'Elchingen, geb. Rocquencourt 9. Sept. 1878; verm. Nizza 26. April 1899 mit Eugène Pr. Murat.

### Mutter.

vv. Duchesse Paule Marguerite Laure Juliette Adélaïde d'Elchingen, geb. Paris 28. Okt. 1847, der † Cécile vv. (Marl . . .) Heine, geb. Furtado Adoptivtochter; verm. Rocquencourt 9. Aug. 1866 (wiederverm. Paris 18. Okt. 1882 mit Victor Massena, Pr. d'Elsting, Duc de Rivoli).

---

de la Motta San Giovanni, f. Ruffo. — Mouchy, f. Roailles.

---

## Münster von Derneburg\*.

Lutherisch. — Preußen (Provinz Hannover). — Westfälischer Uradel; Reichsgf und bayr. Gf 27. Juni 1792 (vom Kurfürsten Karl Theodor von Pfalz-Bayern als Reichsgraf, f. Taschenb. der Gräfl. Häuser). Erblandmarschall des Kgr. Hannover 12. Aug. 1814; erbl. Mtgl. des preuß. Herrenhauses 10. Nov. 1867 (für den Besizer der Fideikommiss Derneburg und Lebenburg); preuß. Fürstentum als Fürst Münster von Derneburg mit dem Präd. Durchlaucht d. d. Neues Palais

29. Aug. 1899. — W.: . . . — Besitz: Das Rittergut Leidenburg (1849 Morgen), die Herrlichkeit Dornum (2091 Morgen), Derneburg (3712 Morgen), Bieder (823 Morgen), Antensburg (268 Morgen) und Kneßelt I., II. und III. Theils (1879 Morgen), sämtlich in der Prov. Hannover. — Die Nachgeborenen führen den Titel Graf und Gräfin zu Münster-Leidenburg, Freiherr und Freilin von Grotthaus mit dem Präd. Hochgeboren.

Georg Herbert Fürst Münster von Derneburg Durchl., geb. London 23. Dez. 1820, Ktherr und erbl. Mitgl. des preuß. Herrenh., Erblandmarschall u. Landtagsmarschall des Provinziallandtags der Prov. Hannover, Hr des Schw. Adler-O., Kais. D. Botschafter in Paris; verm. I) 11. Aug. 1847 mit Alexandrine v. Fürstin Dolgoroukoff, geb. Fürstin Galitzin (geb. 29. Jan. 1823, verschieden 1864, † Florenz 16. April 1884); II) Dysarthhouse in Schottland 22. Aug. 1865 mit Lady Harriet Elizabeth St. Clair-Erskine a. d. H. der Carl's of Rosshyn, geb. 26. Juni 1831, † 29. Nov. 1867.

**Kinder 1 Ehe:** 1) Gfin Marie Wilhelmine, geb. . . . 1. Juli 1848.

2) Gfin Sophie Helene Thusnelde Wilhelmine, geb. . . . 16. Mai 1861; verm. Derneburg 3. Jan. 1871 mit Konrad Dito Heinrich Johann von Bencekdorff und Hindenburg, Kthr des Joh.-D., Kgl. preuß. Gen.-Maj. z. D. [Berlin.]

3) Gf Ernst Adolf, geb. Derneburg 5. Aug. 1856; verm. Krakau 3. Mai 1886 mit — Melanie Brzß. Ghika, geb. . . . , kath.

Sohn: Gf Ernst Wladimir, geb. Mauer bei Meran 18. Mai 1886.

4) Gf Alexander, geb. Derneburg 1. Sept. 1858, Kthr des Joh.-D., Kgl. preuß. Rittm. der Res. des Rgts der Gardes du Corps; verm. London 3. Juni 1890 mit — Lady Muriel Hay a. d. H. der Carl's of Kinnoull, geb. 14. Aug. 1863. [Maresfield Park, Sussex.]

Söhne: (1) Gf Friedrich Georg Konstantin Hervey Ernst Alexander, geb. Pomburg o. d. H. 20. Juni 1891.

(2) Gf Paul Alexander William, geb. Maresfield Park 27. Nov. 1898.

## Murat.

Katholisch. — Paris. — Joachim Murat, geb. La Bastide-Fortunière, jetzt La Bastide-Murat im Dep. Lot, 26. März 1767, † Schl. Bizzo in Calabrien 13. Okt. 1815, wurde nach seiner Vermählung mit Caroline Bonaparte (Schwester Napoleons I.) franz. Prince mit dem Präd. „Altesse Imp.“ 1804, ital. Principe mit dem Präd. „Kgl. Hoh.“ 1805, Gbzg von Kleve und Berg 18. März 1806, König von Neapel 1808; dessen ältester Sohn neapolit. Principe di Ponte-Corvo (Prov. Caserta) 5. Dez. 1812; franz. Prince Murat mit dem Prädikat „Altesse“ für alle Mitglieder des Hauses 1863. — S. Jahrg. 1866, S. 197.

Joachim Napoleon Prince Murat, Hoheit, geb. Bordenstown 21. Juli 1834, Sohn des Prince Lucien, Br. von Neapel, Principe di Ponte-Corvo, geb. 16. Mai 1803, † 10. April 1878, und seiner Gem. Caroline geb. Krazer, geb. 13. April 1810, verm. 18. Aug. 1831, † 10. Febr. 1879; franz. Brig.-Gen. und ehem. Oberst der Gviden; verm. I) Paris 23. März 1864 mit Maley Berthier a. d. H. der Princess de Wagram, geb. 22. Juni 1832, † 18. Mai 1884; II) Paris 7. Nov. 1894 mit — Lydia Hervey, geb. . . . 1841, vw. Baronne (Arthur, † 6. Aug. 1892) Hainquerlot. [Paris und Schl. Chaalis, Dife.]

**Kinder:** 1) Brzß. Eugénie Louise Caroline Fénaide Murat, geb. Paris 23. Jan. 1866; verm. Paris 18. Juni 1887 mit Giuseppe Caracciolo, Duca di Lavello, Principe di Torella. [Neapel.]

2) Br. Joachim Napoleon Murat, Principe di Ponte-Corvo, geb. Grosbois 28. Febr. 1856; verm. Paris 10. Mai 1884 mit — Cécile Rey a. d. H. der Duc d'Elchingen, geb. 28. Aug. 1867. [Paris, Schl. Rocquencourt, Seine-et-Dise, u. Schl. Chambly, Dife.]

**Kinder:** (1) Br. Joachim Napoléon Michel Murat, geb. Paris 6. Aug. 1886.

(2) Brzß. Marguerite Maley Caroline Alexandrine Murat, geb. Paris 28. Nov. 1886.

- (8) Br. Alexander Michel Eugène Joachim Napoléon Murat, geb. Rocquencourt 12. Sept. 1889.  
 (4) Br. Charles Michel Joachim Napoléon Murat, geb. Paris 16. Juni 1892.  
 (6) Br. Paul Michel Jérôme Joachim Napoléon, geb. Rocquencourt 30. Sept. 1893.  
 (6) Br. Louis Marie Joachim Napoléon, geb. Rocquencourt 8. Sept. 1896.  
 (7) Br. Jérôme Gaëtan Michel Joachim Napoléon, geb. Paris 1. Febr. 1898.  
 3) Przjś. Anne Napoléone Caroline Alexandrine Murat, geb. Paris 20. April 1863, Etr. D. und K. u. K. P. D.; verm. Paris 3. Juni 1885 mit Agénor Gfn von Gokuchowo Gokuchowsti. [Wien, Ballhausplatz 2.]

### Geschwister.

1. Przjś. Caroline Létizia Murat, geb. Bordentown 31. Dez. 1832 (protest.); verm. I) Paris 6. Juni 1850 mit Charles Baron de Chassiron, † 20. Juni 1871; II) London . . . 1872 mit John Garden, † . . . 1886. [Medisham Hall.]  
 2. Przjś. Anna Murat, geb. Bordentown 3. Febr. 1841; verm. Paris 18. Dez. 1865 mit Antoine de Noailles, Duque de Mouchy, Prince-Duc de Voix.  
 3. † Br. Achille Murat, geb. 2. Jan. 1847, † 15./27. Febr. 1895; verm. Paris 13. Mai 1868 mit — Salome Przjś. Dabian, geb. 1. Dez. 1848. [Eugbidi in Mingrelien.]

**Kinder:** 1) Br. Lucien Murat, geb. Mustapha, Algier, 8. Juli 1870; verm. Paris 3. Juni 1897 mit — Marie de Kohan-Chabot, geb. 24. Mai 1876. [Paris.]

**Sohn:** Br. Achille Napoléon Murat, geb. Paris 3. Juli 1898.

- 2) Br. Louis Napoléon Achille Charles Murat, geb. Brunoy, Seine-et-Oise, 26. Aug. 1872, franz. Lt. im 14. Inf.-Regt. [Alençon.]  
 3) Przjś. Antoinette Catherine Murat, geb. Eugbidi 16. Aug. 1879. [Eugbidi.]  
 4. Br. Louis Napoléon Murat, geb. Paris 22. Dez. 1851; verm. Odesa 11./23. Nov. 1873 mit — Gudoria Michailowna Somow, geb. Schl. Alexandrowka, Süd-Rußland, 17. Febr. 1851 (griech.-kath.), vw. Fürstin (Alexander, † . . .) Orbeliani. [Krim.]  
**Söhne:** 1) Br. Eugène Louis Michel Joachim Napoléon Murat, geb. Schl. Breannes 10. Jan. 1875; verm. Nizza 26. April 1899 mit — Violette Rey d'Elchingen, geb. 9. Sept. 1878. [Paris, 10 Rue Jean Goujou.]  
 2) Br. Michel Anne Charles Joachim Napoléon, geb. Schl. Alexandrowka 26. Jan./7. Febr. 1887.

### Musignano, f. Vorghese und Torlonia.

### Musocco\*

(a. d. S. Trivulzio).

Katholisch. — Mailand, Via S. Alessandro 4. — Mailänder Geschlecht, das seine Stammreihe mit Paolo Trivulzio beginnt, dessen Sohn Paolo 1120 starb; Eintragung in die Matrikel des Mailänder Adels 20. April 1277; Erwerbung der Gfenschaft Musocco (bei Mailand) durch Gian Giacomo Trivulzio, Marchese di Olgevano 1487; Reichsgrafschaft durch Kaiser Rudolph II.; Verleihung des Präd. „Hochgeboren“ 24. Febr. 1621 an Gian Giacomo Teodoro Trivulzio; Kgrürß (primog.) unter Erhebung der Gfenschaft Musocco zum Kgrfürstentum d. d. Wien 17. Sept. 1622, erloschen 26. Juli 1678; — Befätigung der Übertragung des Titels Trivulzio, genannt Gallo, des heil. Röm. Reiches Kgrß von Misocco und Valle-Misocina, Freiherr von Retegno (primog.) d. d. Wien 24. April 1679 (auf Antonio Gaetano Teodoro Gallo), erloschen 1767; — Ital. Erneuerung des Titels Principe di Musocco (primog.) mit der Berechtigung, seinen bisherigen Marchesittel

(primog.) auf seinen Sohn zu übertragen, d. d. Monza 24. Juli 1885 für Gian Giacomo Trivulzio (s. unten), Marchese di Sesto Ulteriano (Prov. Mailand). — S. Jahrg. 1891, S. 440.

**Gian Giacomo Pietro Francesco Antonio Fedele Trivulzio**, Principe di Musocco, Marchese di Sesto Ulteriano e Codogno, geb. Mailand 8. Juni 1839, Sohn des Marchese Giorgio Teodoro Trivulzio, geb. 8. Mai 1803, † 5. März 1856, und seiner Gem. Marie Anna geb. Minuccini a. d. S. der Marchesi di Caselle, geb. 17. Febr. 1812, verm. 23. Nov. 1831, † 9. Jan. 1880; Herr von Palasio, von Prata und Terra Verde, Rätizier von Mailand, Rpt. der Kav. und Ehren-Ordnungsoffizier weil. Sr. Maj. des Königs Viktor Emanuel II.; verm. Mailand 10. Jan. 1864 mit — **Giulia Cleffa Barbiano de Belgiojoso d'Este** a. d. S. der Fürsten Barbiano de Belgiojoso d'Este, geb. 31. Jan. 1844.

**Sohn:** **Luigi Alberigo Maria Antonio Gian Giacomo Giorgio Teodoro Carlo Cristoforo Trivulzio**, Marchese di Sesto-Ulteriano, geb. Mailand 12. Febr. 1868; verm. Schl. Gernetto (bei Mailand) 4. Juni 1894 mit — **Maddalena Cavazzi** a. d. S. der Conti della Somaglia, geb. Mailand 26. März 1873. [Mailand.]

**Kinder:** (1) **Marianna Giulia Guendalina Trivulzio**, geb. Dellagio 27. Sept. 1895.

(2) **Gian Giacomo Luca Maria Alessandro Teodoro Giulio Luigi Trivulzio**, geb. Mailand 26. Okt. 1896.

**Nerola, s. Colonna. — Rettuno, s. Borgheze — Neuchâtel, s. Lynes.**

## Newcastle\*

(a. d. S. Belham-Clinton).

Anglikanisch. — 11 Hill St., London W; Clumber, Borsfop. — Aus Warwickshire stammende Familie, die einen Bruder Geoffreys de Clinton, Lord-Rhyn und Schatzmeister König Heinrichs I. um 1100, als ihren Ahnherrn nennt; Baron Clinton 6. Sept. 1330; Earl of Huntingdon 16. März 1337, erloschen 1354; Earl of Lincoln 4. Mai 1572; Erwerbung des Hgts Newcastle-under-Lyme (Staffordshire) infolge der Heirat des Henry, 9. Earls of Lincoln, mit Catherine, Erbin des Rt. Hon. Henry Belham und des Thomas Belham, Duke of Newcastle (seit 17. Nov. 1756), sowie Annahme des Namens Belham-Clinton 1768 — alle Titel im Peerage von England. — S. Jahrg. 1877, S. 278.

**Henry Belham Archibald Douglas Belham-Clinton**, 7. Duke of Newcastle-under-Lyme, geb. Clumber 28. Sept. 1864, Sohn des 6. Duke Henry, geb. 25. Juni 1835, † 22. Febr. 1879; Erbfürster von Dartmoor, Hüter von St. Briavels Castle, Lord High Steward von Hereford; verm. London 20. Febr. 1889 mit — **Kathleen Florence May Gandy**, geb. Dublin . . . 1871.

## Geschwister.

1. **Lady Beatrice Adeline Belham-Clinton**, geb. London 12. Febr. 1862; verm. London 16. Sept. 1880 mit Cecil Edmund Lister-Raye. [Denby Grange, Wakefield.]
2. **Lady Emily Augusta Mary Belham-Clinton**, geb. London 28. März 1863, (E. D. des Malt. D.; verm. London 24. Juni 1882 mit Alfonso Doria-Rampilli-Landi, Fürsten von Torriglia.
3. **Henry Francis Lord Hope**, geb. Clumber 3. Febr. 1866 (nimmt mit kgl. Genehmigung vom 7. April 1887 Namen und Wappen der Hope an), ehem. Lt.

- der Nottingham Yeomanry Cavalry; verm. . . . . 27. Nov. 1894 mit — **M a r y**  
 Augusta Jobé, geb. . . . . [ . . . . . ]  
 4. Lady Florence Josephine Belham-Clinton, geb. Clumber 18. Sept. 1868.  
 [ . . . . . ]

### Mutter.

- vw. Duchess Henrietta Adela of Newcastle-under-Lyme geb. Hope, geb. Deepdene,  
 Surrey, 11. April 1843; verm. London 11. Febr. 1861 (wiederverm. Paris 7. April  
 1880 mit Thomas Theobald Hoehler, aus Coleborne, Gloucester, † 5. Mai 1892).  
 [16 Hill St., London W.]

### Waters-Bruder

aus des Großvaters des 5. Duke Henry, geb. 22. Mai 1811, † 18. Okt. 1864, Ehe mit Lady  
 Susan Douglas-Hamilton a. d. H. der Dukes of Hamilton, geb. . . . . 1812, verm. 27. Nov.  
 1832 (getrennt 14. Aug. 1850, † als Frau Ephebeck 28. Nov. 1889).

Lord Edward William Belham-Clinton, geb. London 11. Aug. 1836, Hofmarschall  
 3. M. der King, diensth. Abt., best a. D. der Rifle Brigade, ehem. MP.; verm.  
 London 22. Aug. 1865 mit Matilda a. d. H. der Vis Cradock-Hartopp, geb. . . . .  
 1835, † 23. Okt. 1892. [81 Eccleston Square, London SW.]

### Großvaters-Geschwister

aus des Urgroßvaters, des 4. Duke Henry, geb. 30. Jan. 1785, † 12. Jan. 1851, Ehe mit  
 Georgiana Mundy, geb. . . . . verm. 18. Juli 1807, † 20. Sept. 1822.

1. † Lord Charles Belham-Clinton, geb. 3. Dez. 1813, † 15. Dez. 1894; verm. London  
 10. Aug. 1848 mit — Elizabeth Grant, geb. . . . . [Moorcourt, Gloucester.]

**Kinder:** 1) Emily Dora Belham-Clinton, geb. Congleton 20. Okt. 1849;  
 verm. London 9. Febr. 1881 mit George William Percy a. d. H. der Marquesses  
 of Bristol. [Wyn St. Edmund's, Suffolk.]

2) Adela Harriett Belham-Clinton, geb. London 22. Aug. 1850; verm. London  
 2. Aug. 1871 mit John Campbell, † . . . . 1885. [Stonefield, Arghll.]

3) Charles Stapleton Belham-Clinton, geb. London 23. Juli 1857, Lt. a. D.;  
 verm. . . . . 1886 mit — Lizzie di Zerega, geb. . . . . [Congleton.]

4) Henry William Belham-Clinton, geb. Congleton 21. Okt. 1860; verm. London  
 21. Juli 1886 mit — Mary Wilkinson, geb. . . . . [Bridgetown, Barbados.]

**Kinder:** (1) Kathleen Lettice Mary Belham-Clinton, geb. London 15. Aug.  
 1887.

(2) Henry Charles Frederick Belham-Clinton, geb. auf Barbados 6. Sept. 1892.

5) Hubert Edward Belham-Clinton, geb. London 30. März 1862; verm. Bath  
 23. Sept. 1893 mit — Louisa Arnaud, geb. Bath . . . . 1867, vw. (Henry  
 Fitzwilliam, † . . . .) Browne. [Birmingham.]

2. † Lady Caroline Belham-Clinton, f. Retkolog.

(Rey), f. de la Moskwa. — Nieśwież, f. Radziwiłł.

### Roailles.

Katholisch. — Frankreich. — Uradel der Gfenschaft Limousin, dessen Name zuerst 1023 auftritt und  
 dessen Stammreihe mit Pierre de Roailles (Dep. Corrèze) 1230 beginnt; Comte d'Ayen (Dep.  
 Corrèze) 1593; franz. Duc (primog.) de Roailles unter Erhebung der Gfenschaft Ayen zum Hggt.  
 und zur Pairie Dez. 1663; Grand von Spanien 1. Kl. 5. März 1717 (an die II. Linie über-  
 gegangen, f. dort); die folgenden Linien stammen von zwei Söhnen des Duc Adrien Maurice, geb.  
 1678, † 1766. — S. Jahrg. 1874, S. 171; 1891, S. 365, u. 1896, S. 418.

## I. Linie: Ducs de Noailles\*.

Paris, Rue de la Faisanderie 50bis, und Schl. Maintenon (Cure-et-For). — Stammvater: Duc Louis, geb. 1713, † 1793; franz. Duc d'Angen (für den ältesten Sohn) im Febr. 1737; Poir von Frankreich erneuert 4. Juni 1814.

Abdrien-Maurice Victurnien Mathieu de Noailles, Duc de Noailles, geb. Paris 22. Sept. 1869, Sohn des Duc Jules, geb. 12. Okt. 1826, † 6. März 1895; franz. Mt. der Res. des 17. Jäger-Rgt.; verm. Dampierre 6. Dez. 1892 mit — Yolande d'Albert de Luynes, geb. 6. Aug. 1870.

**Söhne:** 1) Jean Maurice Paul Jules de Noailles, Duc d'Angen, geb. Paris 18. Sept. 1893.

2) Yolande, geb. Paris 2. Jan. 1896.

## Geschwister.

1. Elisabeth Victurnienne de Noailles, geb. Paris 24. Aug. 1865; verm. Paris 3. Juli 1886 mit Wilfrid Marquis de Virieu. [Paris, 107 Rue de la Pompe.]

2. Marie Emma Madeleine de Noailles, geb. Paris 20. Nov. 1866; verm. Paris 4. Juni 1889 mit Henri Comte de Montesquiou-Fezensac. [Paris, 107 Rue de la Pompe.]

3. Hélène Guillaume Hubert Comte de Noailles, geb. Maintenon 26. Mai 1871, franz. Lt. im 27. Drag.-Rgt. [Versailles und Paris, 107 Rue de la Pompe.]

4. Mathieu Bernard Frédéric Pascal Comte de Noailles, geb. Paris 13. April 1873; verm. Evian, Haute Savoie, 17. Aug. 1897 mit — Anne Elisabeth Wisse de Brancovan, geb. 15. Nov. 1876. [Paris, 109 Av. Henri Martin.]

## Mutter.

vm. Duchesse Clotilde de Noailles, geb. de la Ferté-Macq. Nolé de Champlâtreux, geb. Paris 23. Sept. 1831; verm. Paris 3. Mai 1851. [Schl. Champlâtreux, Seine-et-Oise, und Paris, 107 Rue de la Pompe.]

## Vaters-Bruder

aus des Großvaters, des Duc Paul, geb. 4. Jan. 1802, † 29. Mai 1885, Ehe mit Alice de Rochefoucauld-Mortemart, geb. 10. Juli 1800, verm. 5. Febr. 1823, † 16. Nov. 1887.

Emmanuel Henri Victurnien Marquis de Noailles, geb. Maintenon 15. Sept. 1830, franz. Botsch. in Berlin; verm. Rom 30. Jan. 1868 mit Cléonore Lachmann, geb. . . . . 1827, † 5. Sept. 1892, viv. (. . . . , † . . . .) Gfin Swiewkowska. [Paris, Rue de Saigon 2.]

**Sohn:** Emmanuel Jean Maurice Félix Comte de Noailles, geb. Paris 30. Mai 1869. [Paris, 2 Rue de Saigon.]

## II. Linie: Duques de Mouchy, Princes-Ducs de Poir\*.

Mouchy-le-Châtel, Dep. Oise, und Paris. — Stammvater: Philippe de Noailles, Comte de Noailles, geb. 1715, † 1794; Grand von Spanien 1. Kl. für Philipps Vater Abdrien Maurice 13. Febr. 1711; Pr. de Poir 1729 aus der Richelieu'schen Erbschaft; verm. 1741 mit Louise d'Arpajon, Enkelin und Erbin des Duc d'Arpajon; Übertragung der Grandjea unter dem Titel Duque auf die Besizung Mouchy; Pair von Frankreich und Duc de Poir (primog.) 4. Juni 1814; fgl. span. Besizung als Duque de Mouchy d. d. 23. Febr. 1867.

Antoine Juste Léon Marie de Noailles, Duque de Mouchy, Prince-Duc de Poir, Marquis d'Arpajon, geb. Paris 19. April 1841, Sohn des Duc Henri, geb. 9. Sept. 1808, † 25. Nov. 1864, und seiner Gem. Cécile, geb. de Noailles, geb. 2. Febr. 1812, verm. 6. Mai 1834, † 20. Febr. 1858; folgte seinem Vater; Grand von Spanien 1. Kl., Erb-Großkreuzbailli des Malt.-O. ic.; verm. Paris 18. Dez. 1866 mit — Anna Wäff. Murat Altesse, geb. 3. Febr. 1841.

**Sohn:** François Eugène Joseph Napoléon Emmanuel Marie de Noailles, Prince de Poir, geb. Paris 25. Dez. 1866, franz. Lt. der Res. des 9. Kür.-Rgt., R. de Malt.-O.; verm. Paris 25. Juli 1889 mit — Madeleine Marie



Isabelle Dubois de Courval, geb. Paris 27. Jan. 1870. [Paris, 6 Rue Paul-Baudry, und Schl. Nourhy.]

Kinder: (1) Henri Antoine Marie Comte de Noailles, geb. Paris 9. April 1890.

(2) Charles Arthur Anne-Marie de Noailles, geb. Paris 28. Sept. 1891.

(3) Philippine Marie Cécile de Noailles, geb. Paris 23. Aug. 1898.

### Waters-Bruder

aus des Großvaters Juste de Noailles, Prince-Duc de Voix, geb. 22. Aug. 1777, † 1. Aug. 1846, Ehe mit Mélanie de Talleyrand-Périgord, geb. 19. Sept. 1785, verm. 11. Mai 1803, † 15. Jan. 1862.

† Antonin Comte de Noailles, geb. 13. März 1810, † 24. Aug. 1852; verm. Paris . . . mit — Hélène Cosvelt, geb. . . . . [Spères im Dep. Var.]

### Urgroßvaters-Bruder

aus des Ur-Urgroßvaters, des Stammvaters Philippe (s. oben) Ehe mit Louise d'Arpajon, geb. . . . . 1728, verm. 28. Nov. 1741, † 27. Juni 1794.

† Louis Marie Vicomte de Noailles, geb. 17. April 1756, † 9. Jan. 1804; verm. 19. Sept. 1773 mit Louise de Noailles a. d. H. der Ducs de Noailles et d'Ayen, geb. 11. Nov. 1758, † 22. Juli 1794.

Sohn: † Alexis Comte de Noailles, geb. 1. Juni 1783, † 14. Mai 1835; verm. . . . Dez. 1819 mit Cécile de Boisgelin, geb. . . . . 1797, † 5. Aug. 1836, vrv. Comtesse (Gabriel Raymond, † 30. Aug. 1813) de Berenger.

Sohn: † Alfred Comte de Noailles, geb. 13. Jan. 1825, † 23. März 1895; verm. Paris 29. April 1852 mit — Pauline Françoise Marie de Beaumont, geb. Saint Aubin 16. Juli 1833. [ . . . . ]

Kinder: a. Marie Olivier Alexis Comte de Noailles, geb. Paris 10. Nov. 1853, franz. Rittm. der Res. [Schl. Noailles, Corzeze, und Paris, 16 Rue Chauveau-Lagarde.]

b. Cécile Marie Gabrielle Elisabeth de Noailles, geb. Paris 26. Okt. 1854; verm. Paris 5. Juli 1877 mit Remy Comte de Lacroix-Laval. [Paris, 60 Boul. de La Tour-Maubourg.]

c. Amblard Marie Raymond Amédée Vicomte de Noailles, geb. Buzet 28. April 1856, franz. Apt. im 12. Territ.-Regt; verm. Paris 6. Okt. 1884 mit — Marie Suzanne Louise Caroline de Gourjault, geb. Paris 23. Juni 1863. [Paris, 43 Rue de l'Université, und Amiens.]

Tochter: Marie Thérèse Anne Thais de Noailles, geb. Le Mans 11. März 1886.

d. Marie Olivier Antoine Lucien de Noailles, geb. Buzet 27. Jan. 1858, apostolischer Missionar im nördl. Japan.

e. Geneviève Marie Edmée Euphémie de Noailles, geb. Saint Aubin 28. Sept. 1860; verm. Paris 19. Juni 1883 mit Auguste Vicomte de Bruneteau de Sainte-Suzanne. [Paris, 14 Rue Lincoln.]

## Noer.

(Im eigenen Stamme erloschen.)

Evangelisch. — Hofstein. — Hr. Friedrich zu Schleswig-Holstein, geb. 23. Aug. 1800, † 2. Juli 1865, erhielt nach Verzichtleistung auf seinen bisherigen Namen und Stand vom Kaiser von Oesterreich den Titel Fürst von Noer (Dorf im preuß. Reg.-Bez. Schleswig) 28. Sept. 1864. — Wappen war nicht verlihen.

† Friedrich Fürst von Noer, geb. 23. Aug. 1800, † 2. Juli 1865; verm. II) Paris 3. Nov. 1864 mit — Marie Esther Lee, geb. New York 3. Okt. 1837 (wiederverm. Lautenbach in Württemberg 14. April 1874 mit Alfred Gfm von Waldersee, Rgl. preuß. Gen.-Oberst der Kav., Gen.-Adjut., Insp. der 3. Armee-Inspektion und Chef des schlesw. Feldart.-Regt Nr. 9). [Hannover.]

## (Rompère de Champagny), f. Cadore.

## Norfolk\*

(a. d. S. Howard).

Katholisch. — Angelsächsischer Urael, als dessen Ahnherr Leofric, Vater des Hereward oder Howard auf Wigornhall in der Gegend Norfolk, um 950 genannt wird; Lord Howard 1470; erbl. Carl-Marschal von England und Duke (primog.) of Norfolk in Folge der Heirat des Sir Robert Howard mit Margaret, des Thomas Brombray, Duke of Norfolk (erster Carl-Marschal von England und Carl of Norfolk 10. Febr. 1815), Tochter, sowie Carl of Surrey 28. Juni 1483 resp. 1. Febr. 1514, 1558, 1608 und 1664; Carl of Arundel, Baron Fitzalan, Glun, Oswaldestre and Maltravers in Folge der Heirat des Thomas 4. Duke of Norfolk mit Mary, der Erbin des Henry Fitzalan Carl of Arundel (seit 8. Juli 1433), um 1570 resp. 1608; Carl of Norfolk 6. Juni 1644 — alles im Verzuge von England. — S. Jahrg. 1877, S. 280.

## I. Herzogliche Linie.

1 St. James Square, London SW; Arundel Castle, Sussex; The Farm, Sheffield; Derwent Hall, Derby. — Abstammend von Lord Bernard Howard, † 1717, achtem Sohne des 4. Duke of Norfolk; Annahme des Namens Fitzalan-Howard 26. April 1842.

Henry Fitzalan-Howard, 15. Duke of Norfolk, geb. London 27. Dez. 1847, Sohn des 14. Duke Henry, geb. 7. Nov. 1815, † 26. Nov. 1860, und seiner Gem. Augusta geb. Lyons a. d. S. der Lords Lyons, geb. 1. Aug. 1821, verm. 19. Juni 1839, † 22. März 1886; folgte seinem Vater; erster Duke und Carl von England, Carl-Marschal und erbl. Marschal von England, Oberstk. des 2. Kol. Bat. des XI. Sussex Regts, Gen.-Postm. von Großbritannien u. Irland, Rt. des Hofenb.-D. u.; verm. Brompton 21. Nov. 1877 mit Lady Flora Abney-Hastings a. d. S. der Barone Donnington, geb. 13. Febr. 1864, † 11. April 1887.

Sohn: Philip Joseph Mary Fitzalan-Howard, Carl of Arundel and Surrey, geb. Norfolk House, London. 7. Sept. 1879. [ . . . ]

## Geschwister.

1. Lady Minna Charlotte Fitzalan-Howard, geb. London 19. Nov. 1848, Kar-meliterin. [59 Cromwell Road, London SW.]
2. Lady Mary Adeliza Fitzalan-Howard, geb. London 9. Jan. 1845. [ . . . ]
3. Lady Etheldreda Fitzalan-Howard, geb. London 28. Juni 1849, barmherzige Schwester. [59 Cromwell Road, London SW.]
4. Lady Philippa Fitzalan-Howard, geb. London 13. Aug. 1852; verm. London 18. Okt. 1888 mit Dr. med. Edward Stewart. [ . . . ]

5. Lord Edmund Bernard Talbot, geb. London 1. Juni 1855 (nimmt mit kgl. Genehmigung vom 19. Juli 1876 Namen und Wappen der Familie Talbot an), Maj. der 11. Prince Albert's Own Hussars; verm. Brompton 6. Aug. 1879 mit — Lady Mary Caroline Bertie a. d. S. der Carls of Abingdon, geb. Wytham Abbey 11. Aug. 1859. [London W.]

Kinder: 1) Mary Caroline Magdalen Talbot, geb. London 24. Aug. 1880.  
2) Henry Edmund Talbot, geb. London 30. Okt. 1883.

6. Lady Anne Fitzalan-Howard, geb. London 27. April 1857; verm. Brompton 24. Juli 1878 mit Lord Ralph Drury Kerr a. d. S. der Marquesses of Lothian, Gen.-Maj. im Gen.-Stab., † 16. März 1898. [Woodborn, Dalkeith.]

7. Lady Margaret Fitzalan-Howard, geb. London 7. April 1860. [1 St. James Square, London SW, und Arundel Castle.]

**Vaters-Geschwister**

aus des Großvaters, des 13. Duke Venen, geb. 12. Aug. 1791, † 18. Febr. 1856, Ehe mit Lady Charlotte Keelson-Gower a. d. H. der Dukes of Sutherland, geb. . . . ., verm. 26. Dez. 1814, † 7. Juli 1870.

1. † Lord Edward Howard, seit 9. Dez. 1869 1. Lord Howard of Glossop, geb. 20. Jan. 1818, † 1. Dez. 1883; verm. I) 22. Juli 1851 mit Augusta Talbot a. d. H. der Earls of Brecksbury, geb. . . . ., † 3. Juli 1862; II) Harendon 16. Juli 1863 mit — Winifred Mary de Lisle, geb. . . . . [19 Cadogan Square, London SW.]

**Kinder 1r Ehe:** 1) Hon. Wendaline Mary Anne Fiskalan-Howard, geb. . . . . 21. Febr. 1854; verm. Brompton 16. April 1872 mit John Patrick Crighton-Stuart, 3. Marquess of Dute. [Mount Stuart, Rothefay, Insel Dute; Cardiff Castle, Glamorgan, und Dumfries House, Gumnock.]

2) Hon. Angela Mary Charlotte Fiskalan-Howard, geb. . . . . 24. Febr. 1855; verm. Brompton 14. April 1875 mit Marmaduke Constable-Marwell, 14. Lord Herries. [Overingham Park, West, und Garlaverod Castle, Dumfries.]

3) Hon. Alice Mary Elizabeth Fiskalan-Howard, geb. London 20. Juni 1856; verm. Brompton 4. Febr. 1880 mit Charles Edward Abner-Hastings, 11. Earl of Loudoun. [Willesley Hall, Abby de la Zouch, und Rowallan Castle, Ayr.]

4) Hon. Constance Mary Germana Fiskalan-Howard, geb. . . . . 26. Okt. 1857; verm. London 4. März 1889 mit Charles Lennox Tredecroft, ehem. Oberstlt. [Glen Ancrum, Guildford.]

5) Francis Edward Fiskalan-Howard, 2. Lord Howard of Glossop, geb. London 9. Mai 1859; verm. I) . . . . 24. April 1883 mit Clara Greenwood, geb. . . . ., † 17. April 1887; II) Brompton 9. April 1891 mit — Hyacinthe Scott-Kerr, geb. . . . . [19 Rutland Gate, London SW; Glossop Hall, Derby, und Dorling House, Loch Schiel, Salen.]

**Kinder:** a) 1r Ehe: (1) Hon. Muriel Augusta Mary Fiskalan-Howard, geb. Glossop Hall 24. Febr. 1884.

(2) Hon. Bernard Edward Fiskalan-Howard, geb. London 10. Mai 1885.

b) 2r Ehe: (3) Hon. Francis Alice Mary Fiskalan-Howard, geb. Glossop Hall 29. Febr. 1892.

(4) Hon. Philip Granville James Fiskalan-Howard, geb. London 15. April 1895.

6) Hon. Winifred Mary Fiskalan-Howard, geb. London 27. Juni 1861; verm. Brompton 30. Okt. 1888 mit William Wilfred Middleton. [London.]

2. Lady Abeliza Matilda Fiskalan-Howard, geb. London 14. Aug. 1829; verm. Brompton 4. Okt. 1855 mit Lord George Manners a. d. H. der Dukes of Rutland, † 8. Sept. 1874.

**Urgroßvaters-Brüder**

aus des Ur-Urgroßvaters Henry Howard, geb. 9. April 1713, † 11. Nov. 1787, Ehe mit Juliana a. d. H. der Vis Molynour, geb. . . . ., verm. 30. Okt. 1764, † . . . .

1. † Henry Howard, geb. 7. Okt. 1766, nimmt 1812 den Namen Molynour und 1817 Howard-Molynour an, † 17. Juni 1824; verm. 12. Sept. 1801 mit Elizabeth Long, geb. . . . ., † 24. Mai 1834.

**Sohn:** † Henry Howard, geb. 25. Juli 1802, † 7. Jan. 1875; verm. Brompton 6. Dez. 1849 mit — Charlotte Caroline Georgiana Long, geb. Hampton . . . . 1825. [Grenstoke Castle, Cumberland.]

**Kinder:** (1) Henry Charles Howard, geb. Grenstoke Castle 17. Sept. 1850, ehem. MP.; verm. London 6. Juni 1878 mit — Lady Mabel Harriet McDonnell a. d. H. der Earls of Antrim, geb. Glenarm Castle 27. Okt. 1858. [Grenstoke Castle.]

**Kinder:** a. Joan Mabel Howard, geb. Grenstoke Castle 11. Okt. 1879. [Grenstoke Castle.]

b. Bernard Henry Esme Howard, geb. Grenstoke Castle 15. Sept. 1880. [ . . . . ]

- (2) **Edward Stafford Howard**, geb. Greytote Castle 28. Nov. 1851, ehem. MP.; verm. **Cawan Castle**, Schottland, 21. Sept. 1876 mit — **Lady Rachel Campbell a. d. H.** der **Earls of Cardor**, geb. **Stadpole Court** 4. Sept. 1853. [Thornbury Castle, Gloucester.]  
**Kinder:** a. **Ruth Evelyn Howard**, geb. London 10. Dez. 1877. [Thornbury Castle.]  
 b. **Algar Henry Stafford Howard**, geb. Thornbury Castle 7. Aug. 1880. [ . . . . ]  
 c. **Alianore Rachel Howard**, geb. London 25. Mai 1886.
- (3) **Robert Mowbray Howard**, geb. Greytote Castle 23. Mai 1853; verm. **Keele Hall**, Stafford, 6. Okt. 1881 mit — **Louisa Georgina Sneyd**, geb. . . . . [Hampton Lodge, Farnham.]  
**Kinder:** a. **Muriel Isabel Catherine Howard**, geb. London 28. Juni 1882.  
 b. **Henry Ralph Mowbray Howard**, geb. London 18. Juni 1883.  
 c. **Elyph Walter Mowbray Howard**, geb. Hampton Lodge . . . . 1885.
- (4) **Elizabeth Catherine Howard**, geb. Greytote 29. März 1856; verm. **Greytote** 26. Dez. 1878 mit **Henry Herbert**, 4. **Earl of Carnarvon**, † 28. Juni 1890. [Highclere Castle, Newbury, und **Winton Park**, **Dulverton**.]
- (5) **Maud Isabel Howard**, geb. Greytote Castle 26. Mai 1858; verm. London 12. Nov. 1890 mit **Frederic Lenborne-Popham**. [Littlecote.]
- (6) **Esme William Howard**, geb. Greytote Castle 15. Sept. 1862, Kgl. großbrit. Gesandtsch.-Sekr. a. D., ehem. Hilfs-Priv.-Sekr. des **Et. Sekr.** der **Ausw. Angel.**; verm. Rom 17. Nov. 1898 mit — **Isabella a. d. H.** der **Principi Giustiniani Bandini**, geb. 17. April 1867. [ . . . . ]
2. † **Lord Edward Howard**, geb. 28. Mai 1774, † 27. Sept. 1816; verm. . . . mit **Elizabeth Maycock**, geb. . . . , † . . . Jan. 1811.
- Sohn:** † **Edward Howard**, geb. . . . , † 17. Juni 1840; verm. **Brompton** 11. Nov. 1826 mit — **Frances Anne Heneage**, geb. . . . . [Hainton Hall, **Lincolnshire**.]
- Töchter:** (1) **Catherine Arabella Howard**, geb. . . . ; verm. . . . 4. Febr. 1862 mit **Richard Myddelton-Biddulph**. [Chirk Castle, **Denbigh**.]  
 (2) **Delaide Laura Howard**, geb. London 20. Sept. 1839; verm. London 16. Dez. 1861 mit **Sir Frederick Marshall**, **Gen.-Maj.** und **Oberst** der 1. (Royal) **Dragoons**, **Gen.-Lt.** [Hounslow.]

## II. Linie der Earls of Suffolk.

**Charlton Park**, **Walmesbury**, **Wills**. — **Lord Thomas Howard**, geb. 24. Aug. 1561, zweiter Sohn des 4. **Duke of Norfolk**, wurde 24. Okt. 1597 **Lord Howard of Walden**, 21. Juli 1603 **Earl of Suffolk**; dessen zweiter Sohn **Thomas** 23. Jan. 1622 **Viscount Andover** und **Lord Howard of Charlton**, 7. Febr. 1726 **Earl of Berkshire** die Titel wurden 22. April 1745 mit dem von **Suffolk** vereinigt — alles im **Vertrag** von **England**.

**Henry Molyneux Baget Howard**, 19. **Earl of Suffolk** und 12. **Earl of Berkshire**, geb. **Wiltshire** 13. Sept. 1877, Sohn des 18. **Earls Henry**, geb. 10. Sept. 1833, † 31. März 1898; folgte seinem Vater; Lt. im 4. **Bat.** des **Gloucestershire Regts**, **Extra-Fl.-Adjut.** des **Krgs** von **Indien**.

### Geschwister.

1. **Lady Mary Muriel Sophie Howard**, geb. London 1. März 1870; verm. **Charlton** 18. Juli 1893 mit **Henry Robert Coventry**. [Monkton Park, **Chippingham**.]
2. **Lady Eleanor Mabel Howard**, geb. **Richwell**, **Dakham**, 11. Febr. 1873. [ . . . . ]
3. **Lady Agnes Isabel Howard**, geb. **Charlton Park** 30. Juni 1874. [ . . . . ]
4. **Lady Katharine Millicent Howard**, geb. **Charlton Park** 10. Sept. 1883.
5. **Hon. James Knypvet Court** Howard, geb. **Charlton Park** 1. Mai 1886.

### Mutter.

viv. **Countess Mary Eleanor Luderdale of Suffolk and of Berkshire**, geb. **Coventry** a. d. H. der **Earls Coventry**, geb. **Newhailes** in **Schottland** 25. Sept. 1847; verm. London 2. Dez. 1868. [ . . . . ]

**Vaters-Geschwister**

aus des Großvaters, des 17. Carlis (Charles, geb. 7. Nov. 1804, † 14. Aug. 1876, Ehe mit Isabella Howard a. d. H. der Dukes of Norfolk, geb. 29. Sept. 1806, verm. 2 Sept. 1829, † 20. Juni 1891.

1. Lady Isabella Julia Elizabeth Howard, geb. London 15. April 1831; verm. Charlton 18. Juni 1863 mit Francis Henry Atherton, † 31. März 1897. [Lambard Manor, Isle of Wight.]
2. † Hon. Greville Howard, geb. 22. Dez. 1836, † 28. Juli 1880; verm. London 18. Sept. 1873 mit — Lady Audrey Jane Charlotte Townshend a. d. H. der Marquesses Townshend, geb. Rannham Hall 10. Nov. 1844 (wiederverm. London 10. Aug. 1882 mit Sir Redvers Buller, Gen.-Lt. und Adjut. der Königin). [Downes Devon.]
- Kinder:** 1) Dorothy Elizabeth Howard, geb. London 1. März 1876. [Downes.]
- 2) Joyce Etheldreda Mary Howard, geb. London 11. Mai 1876. [Downes.]
- 3) Henry Greville Howard, geb. London 25. Juni 1877, Lt. im 7. Bat. des King's Royal Rifle Corps. [Barnet u. Castle Rising, Kings Lynn, Norfolk.]
- 4) Charles Alfred Howard, geb. London 29. Juli 1878. [ . . . ]
3. Lady Victoria Margaret Louisa Howard, geb. Charlton Park 9. März 1844. [Charlton Cottage.]
4. Hon. Cecil Molynneur Howard, geb. London 30. März 1849; verm. Hamburg . . . . 1877 mit — Amy Schuster, geb. . . . . [Deutschlands, Great Miserden.]

**Großvaters-Geschwister**

aus des Urgroßvaters, des 16. Carlis Thomas, geb. 18. Aug. 1776, † 4. Dez. 1851, Ehe mit Hon. Elizabeth Dutton a. d. H. der Lords Esherborne, geb. . . . ., verm. 14. Jan. 1803, † 18. April 1836.

1. † Hon. Henry Howard, geb. 16. Jan. 1808, † 29. Jan. 1851; verm. 24. April 1845 mit Georgiana Guise, geb. . . . ., † 23. Nov. 1859.

**Widter:** † Elizabeth, f. Nekrolog.

2. † Hon. James Howard, geb. 5. März 1814, † 7. Jan. 1882; verm. London 10. Febr. 1845 mit — Lady Louisa Fitzmaurice a. d. H. der Marquesses of Lansdowne, geb. Derreen 21. Jan. 1813. [Charleville Forest, Kings County.]

**Kinder:** 1) † Kenneth Howard, geb. 27. Nov. 1845 (nahm mit tgl. Erlaubnis vom 14. Dez. 1881 den Namen und das Wappen der Bury an), † 24. Aug. 1885; verm. London 20. Sept. 1881 mit — Lady Emily Alfreda Julia Bury a. d. H. der Carlis of Charleville, geb. London 16. Okt. 1856. [Charleville Forest, Kings Co.]

**Kinder:** (1) Charles Kenneth Howard, geb. London 15. Aug. 1888.

(2) Marjorie Alfreda Beaujolais Howard, geb. London 16. Juli 1885.

- 2) Winifrede Howard, geb. London 23. Nov. 1847; verm. London 7. Sept. 1886 mit Gen.-Maj. Cyril Pennycaid Ducat, Oberstlt. des Prince of Wales' Leinster Regts (Royal Canadians). [Montreal.]

**III. Linie der Carlis of Carlisle.**

1 Balae Green, London W; Castle Howard, York; Ramoth Castle, Cumberland. — Stammvater: Sir Philipp Howard, älterer Sohn des Lord William Howard, dritten Sohnes des 4. Duke of Norfolk; sein Enkel Charles, geb. 1629, wurde 30. April 1661 Baron Dacre of Gillesland, Viscount Howard of Morpeth und Earl of Carlisle im Beirage von England.

George James Howard, 9. Earl of Carlisle, geb. London 12. Aug. 1843, Sohn des Hon. Charles Howard, geb. 27. März 1814, † 11. April 1879, und seiner Gem. Hon. Mary Barte a. d. H. der Lords Wensleydale, geb. 22. Jan. 1822, verm. 8. Aug. 1842, † 26. Aug. 1843; folgte seinem Oheim, dem 8. Earl William, geb. 23. Febr. 1808, † 29. März 1889, ehem. MP.; verm. London 4. Okt. 1864 mit —

Hon. Rosalind Frances Stanley a. d. S. der Lords Stanley, geb. Alderley Park 20. Febr. 1846.

**Kinder:** 1) Lady Mary Henrietta Howard, geb. Alderley 20. Juli 1865; verm. Castle Howard 30. Nov. 1889 mit Gilbert Amy Murray, Prof. an der Universität zu Glasgow.

2) Charles James Stanley Howard, Viscount Morpeth, geb. London 8. März 1867, Rpt. im 5. Bat. der Rifle Brigade; verm. Muncaster 17. April 1894 mit — Rhoda Antaret L'Estrange, geb. . . . [1 Palace Green, London W.]

**Kinder:** (1) George Jocelyn L'Estrange Howard, Lord Gilsland, geb. London 6. Jan. 1895.

(2) Constance Howard, geb. . . . 20. Jan. 1897.

3) Lady Cecilia Maud Howard, geb. London 23. April 1868; verm. Ramorth 7. April 1891 mit Charles Henry Roberts, Prof. am Creter College. [Orford.]

4) Hon. Oliver Howard, geb. San Remo 14. März 1876. [ . . . ]

5) Hon. Geoffrey Howard, geb. London 12. Febr. 1877. [ . . . ]

6) Hon. Michael Francis Stafford Howard, geb. London 23. Jan. 1880. [ . . . ]

7) Lady Dorothy Georgiana Howard, geb. London 6. Aug. 1881.

8) Lady Aurea Fredeswyde Howard, geb. Ramorth Castle 12. März 1883.

### Großvaters-Brüder

aus des Urgroßvaters, des S. Carl's Frederic, geb. 28. Mai 1748, † 4. Sept. 1825, Ehe mit Lady Margaret Leveson-Gower a. d. S. der Marquesses of Stafford, geb. . . . , verm. 22. März 1770, † 27. Jan. 1824.

1. † Hon. Frederic Howard, geb. . . . 1785, † 18. Juni 1815; verm. . . . mit Frances Lambton a. d. S. der Carl's of Durham, geb. . . . († 23. Nov. 1840 als Hon. Mrs. Henry Cavendish).

**Sohn:** † Frederic John Howard, geb. 1. März 1814, † 28. Febr. 1897; verm. London 1. Juli 1837 mit Lady Fanny Cavendish a. d. S. der Dukes of Devonshire, geb. 11. April 1809, † 30. Dez. 1885.

**Kinder:** (1) William Frederic Howard, geb. London 26. Juni 1838. [Angushouse, Granville-road, Eastbourne.]

(2) George Francis Howard, geb. London 28. April 1840. [Singapore.]

(3) Margaret Fanny Howard, geb. London 24. Okt. 1844; verm. London 1. Febr. 1877 mit Hon. Frederic Ponsonby a. d. S. der Lords de Mauley. [Langford House, Lechlade.]

(4) Frederic Compton Howard, geb. Compton Place 23. Jan. 1847, Oberstlt. des Princess of Wales' Own (Yorkshire) Rgt's; verm. London 29. Febr. 1876 mit — Ann Augusta Hitchcock, geb. . . . [Compton Place.]

**Kinder:** a. Grace Mary Howard, geb. London 19. März 1878.

b. Richard Fitzroy Howard, geb. London 14. Mai 1879. [ . . . ]

c. Evelyn Fanny Louisa Howard, geb. London 1. Mai 1883.

d. Helen Emma Edith Howard, geb. Compton Place 28. April 1887.

e. Dorothy Ann Howard, geb. London . . . 1890.

f. George Frederic Howard, geb. . . . 18. Okt. 1894.

(5) Alfred John Howard, geb. Compton Place 14. Okt. 1848; verm. London 6. Mai 1876 mit — Mary Alice Kennedy a. d. S. der Marquesses of Milsa, geb. Cassilis House 28. April 1855. [Doon House, Anstr.]

**Kinder:** a. William Gilbert Howard, geb. London 12. März 1877, Lt. RN. [„Venus“.]

b. Ronald Howard, geb. London 22. Aug. 1878, Midshipman RN. [„Mars“.]

c. Margaret Howard, geb. Doon House 23. März 1880.

d. Frederic Charles Howard, geb. London 4. Juli 1882. [ . . . ]

(6) Edith Susan Louisa Howard, geb. London 17. Aug. 1851. [ . . . ]

(7) Gerald Richard Howard, geb. Compton Place 7. Nov. 1853, Lt. a. D. [Bhopal.]

2. † Rev. Hon. Henry Howard, geb. 14. Dez. 1796, † 8. Okt. 1868; verm. 13. Juli 1824 mit Henrietta Wright, geb. 14. Jan. 1806, † 12. Nov. 1892.
- Kinder:** 1) Julia Maria Howard, geb. London 25. Mai 1825; verm. Lichfield 1. Mai 1860 mit Peter King Salter, † . . . . 1895. [Gorleston, Suffol.]
- 2) George Howard, geb. Sutton on the Forest, York, 20. Juni 1826, Advokat, Parlamentsbibliothekar a. D.; verm. London 18. Mai 1852 mit — Marion Southam, geb. . . . , vw. (William Leigh, † . . . .) Bennett. [Brightstone, Newport, Insel Wight.]
- 3) John Henry Howard, geb. Sutton on the Forest, York, 30. Nov. 1827, Kpt. a. D. RN.; verm. London 25. Juni 1874 mit — Eliza a Salt, geb. Standon, Stafford, 4. Nov. 1845. [Rushett, Zaversham.]
- Kinder:** (1) Gertrude Mathea Howard, geb. Rushett 18. Sept. 1876.  
 (2) Robert John Howard, geb. Rushett 2. Aug. 1878, Midshipman RN. [„Wanderer“.]  
 (3) Charles Wilbraham John Howard, geb. Rushett 10. März 1880, Midshipman RN. [„Revenge“.]  
 (4) Muriel Adelia Howard, geb. Rushett 8. Dez. 1881.  
 (5) Algitha Fanny Howard, geb. Rushett 1. Sept. 1883.  
 (6) Winifrede Alice Howard, geb. Rushett 25. Juli 1886.  
 (7) Edith Mary Howard, geb. Rushett 3. Okt. 1888.  
 (8) Edmund John Howard, geb. Dover 20. Febr. 1891.
- 4) Charlotte Henrietta Howard, geb. Sutton on the Forest, York, 3. Juni 1829; verm. Donington 29. Sept. 1853 mit Rev. Hon. Archibald Campbell a. d. H. der Karls Camdor. [Kripton, Leicester, und Marchfield, Braconell, Berks.]
- 5) Emily Georgiana Howard, geb. Sutton on the Forest 8. Juli 1830. [Neole Brace, Shrewsbury.]
- 6) † Edward Howard, geb. 7. Juni 1832, † 18. Jan. 1890; verm. Spanish Town 28. April 1873 mit — Sophia Caroline Lucille Lynch, geb. Kingston (Jam.) . . . . [16 Granville Park, Lewisham.]
- Kinder:** (1) Eleanor Caroline Henrietta Howard, geb. Blackheath 11. Juni 1874.  
 (2) Harold Edward Howard, geb. London 11. Sept. 1879, Lt. im 3. Bat. der Seaforth Highlanders. [Dingwall.]  
 (3) Julia Margaret Lucille Howard, geb. London 4. Juni 1885.
- 7) Charles John Henry Howard, geb. Lichfield 28. Sept. 1834, ehem. Kpt. der 71. Inf.; verm. I) Lichfield 3. Juli 1862 mit Lillah Durant, geb. . . . ., † 2. Juni 1876; II) Dunnington 16. Okt. 1879 mit — Agnes Catherine Handolph, geb. Dunnington 22. Aug. 1845. [Long Castle, Salop.]
- 8) Caroline Octavia Howard, geb. Donington 20. März 1839; verm. I) Milstead 15. Febr. 1876 mit Rev. Charles Philipp Wilbraham, Vikar von Pentridge, † 17. Dez. 1879; II) London 18. Okt. 1883 mit Robert Bateman. [Widdulph Hall, Stafford.]
- 9) Elizabeth Henrietta Howard, geb. Donington 4. Nov. 1842; verm. Milstead 1. Febr. 1883 mit Rev. Nigel Madan, Rektor von West Hallam. [West Hallam, Derby.]
- 10) Rev. Henry Frederick Howard, geb. Donington 9. Nov. 1844, Rektor von Brightwalton, Berks; verm. Compton 3. Juli 1878 mit — Eliza Mima Wajen, geb. Aynho . . . .
- Kinder:** (1) Bernard Henry Howard, geb. Brightwalton 10. Mai 1879, Lt. im 1. Bat. des Cheshire-Regts. [Secunderabad, Madras.]  
 (2) Margaret Elizabeth Howard, geb. Brightwalton 29. April 1880.  
 (3) Nevill Mary Howard, geb. Brightwalton 15. Mai 1881.  
 (4) Evelyn Frances Howard, geb. Brightwalton 23. März 1884.  
 (5) Arthur Henry Howard, geb. Brightwalton 20. März 1885.

- (6) **Maud Agnes Mima Howard**, geb. Brightwalton 23. Febr. 1887.  
 (7) **Henrietta Dorothea Howard**, geb. Brightwalton 2. Nov. 1892.  
 (8) **Henry Charles Mowbray Howard**, geb. Brightwalton 27. Febr. 1895.

#### IV. Linie auf Corby Castle.

**Corby Castle**, Cumberland; **Forcote**, Warwick. — Stammvater: **Sir Francis Howard**, geb. . . . . † . . . . , jüngerer Sohn des Lord William Howard, dritten Sohnes des 4. Duke of Norfolk.

**Philip John Ganning Howard**, geb. Corby Castle 14. März 1853, Sohn des Philip Howard, geb. 22. April 1801, † 1. Jan. 1883, und seiner Gem. (Eliza geb. Ganning, geb. 1. Febr. 1810, verm. 16. Nov. 1843, † 11. Febr. 1865; verm. London 4. Febr. 1875 mit — **Alice Clare Constable-Marwell** a. d. F. der Lords Herries, geb. Richmond, Dorset, 17. Dez. 1850.

**Tochter**: **Ursula Mary Howard**, geb. Forcote 11. Sept. 1879.

#### Schwester.

**Margaret Jane Howard**, geb. Corby Castle 17. Nov. 1849. [Corby Castle.]

#### Vaters-Bruder

aus des Großvaters **Henry Howard**, geb. 2. Juli 1752, † 1. März 1842, 2. Ehe mit **Catherine Neave**, geb. 11. März 1770, verm. 18. März 1793, † 16. Jan. 1849.

† **Sir Henry Francis Howard**, geb. 3. Nov. 1809, † 28. Jan. 1898; verm. I) **München** 23. Dez. 1830 mit **Hon. Sevilla Erskine** a. d. F. der Lords Erskine, geb. 18. Febr. 1809, † 12. März 1835; II) **Berlin** 30. Aug. 1841 mit **Marie Ernestine** von der Schulenburg a. d. F. **Priemern**, geb. 26. Jan. 1820, † 25. Dez. 1897.

**Kinder**: a) **1r Ehe**: 1) **Isabella Howard**, geb. München 6. Juli 1832, Dominikanerin. [Stone, England.]

2) **Adela Howard**, geb. Berlin 2. März 1835, Benediktinerin. [Altherstone, England.]

b) **2r Ehe**: 3) **Sir Henry Howard**, geb. Berlin 11. Aug. 1843, Kgl. großbrit. A. G. u. b. W. im Haag; verm. Washington 2. Okt. 1867 mit — **Cecilia Riggs**, geb. „Corn Riggs“, Washington, 20. Juni 1844.

**Kinder**: (1) **Marie Ernestine Howard**, geb. Greenhill, Marnland, W. St., 22. Aug. 1868; verm. London 5. Sept. 1894 mit **Rudolf Frhn von Neum**, Kgl. preuß. Dkt. [Braunschweig.]

(2) **George Howard**, geb. München 26. Nov. 1869. [ . . . ]

(3) **Janet Madeline Cecilia Howard**, geb. Greenhill 11. Juli 1871.

(4) **Henry Mowbray Howard**, geb. Washington 1. Juni 1878. [ . . . ]

(5) **Alice Laura Howard**, geb. London 21. April 1876.

4) **Catherine Mary Howard**, geb. London 3. April 1846; verm. München 17. Juli 1873 mit **Ernst Osn von Rechberg und Rothenlöwen**. (s. Abt. II.)

5) **Francis Howard**, geb. Berlin 26. März 1848, Oberst, St.-Adjut. der Kain; verm. Haidenburg 23. April 1895 mit **Gertrud Boyd**, geb. New York 27. Febr. 1871. [Malta.]

**Sohn**: **Francis Howard**, geb. Aldershot 2. Febr. 1896.

6) **Mary Louisa Howard**, geb. Berlin 4. Febr. 1850; verm. München 27. Juni 1872 mit **Ludwig Frhn von Aretin**, † 5. Febr. 1884. [München, Haidenburg, Niederbayern, und Neuburg a. d. Rammel, Schwaben.]

#### V. Linie der Earls of Effingham.

**The Grange**, Rotherham, York, u. **Zusmore House**, Bicester, Oxford. — Lord William Howard, Sohn des: 2. Duke Thomas und dessen 2. Gem. **Agnes Dilney**, wurde **Baron Howard of Effingham** 11. März 1554; der 11. Lord **Kenneth Howard of Effingham** wurde **Earl of Effingham** 27. Jan. 1837.

**Henry Alexander Gordon Howard**, 4. Earl of Effingham, geb. London 15. Aug. 1866, Sohn des 3. Earls **Henry**, geb. 7. Febr. 1837, † 4. Mai 1898,



u. seiner Gem. Francesca, geb. Boyer, geb. . . . ., verm. Paris 31. Okt. 1865,  
† 20. Juni 1899.

### Watersgeschwister

aus des Großvaters, des 2. Carl's Henry, geb. 23. Aug. 1806, † 5. Febr. 1889, Ehe mit Eliza  
Drummond, geb. 18. Okt. . . . ., verm. 18. Aug. 1832, † 27. Febr. 1894.

1. Lady Maria Howard, geb. London 3. Aug. 1835. [London.]
  2. † Hon. Frederick Howard, geb. 21. Juni 1840, † 26. Okt. 1893; verm. London  
3. Juni 1871 mit — Lady Constance Eleonora Caroline Finch-Hatton a. d. H.  
der Carl's of Winchilsea, geb. Kirby Hall 12. Juni 1847. [London.]
- Söhne:** 1) Gordon Frederick Henry Charles Howard, geb. London 18. Mai  
1873. [. . . .]
- 2) Algernon George Mowbray Frederick Howard, geb. Doncaster 15. Sept.  
1874. [. . . .]
3. Lady Alice Howard, geb. London 8. März 1843. [London.]
  4. Hon. Kenneth Howard, geb. London 14. Juni 1845. [London.]

### Großvaters-Bruder

aus des Urgroßvaters, des 1. Carl's Kenneth, geb. 29. Nov. 1767, † 13. Febr. 1845, Ehe mit  
Lady Charlotte Primrose a. d. H. der Carl's of Rosebery, geb. . . . ., verm. 27. Mai 1800  
(† als Mrs. Holmes 17. Sept. 1864).

† Rev. Hon. William Howard, geb. 23. April 1815, † 12. Mai 1881; verm. York  
12. Febr. 1862 mit — Barbara Frances Wilhelmina Chester, geb. . . . .  
[Cast Moulsey, Hampton Court.]

## Northumberland\*

(a. d. H. Smithson-Seymour-Louvain-Percy).

Anglikanisch. — 2 Grosvenor-Place, London SW; Alnwick Castle, Barmworth Castle,  
Kielder Castle und Prudhoe Castle, Northumberland; Syon House, Isleworth,  
Middlesex; Albury Park, Surrey. — Ahnherr: Anthony Smythson, Herr auf Kemsome  
(Dorsetshire), geb. 1565; Baronet im Peerage von England 2. Aug. 1660; Baron Barmworth  
of Barmworth-Castle u. Earl of Northumberland (s. unten) infolge der Ehe des Sir Hugh Smithson,  
† 1786, mit Elizabeth, des Algernon Seymour, 7. Duke of Somerset, Barons Percy u., Tochter,  
verm. 1740, sowie Genehmigung zur Annahme des Namens Percy 12. April 1750; Duke  
of Northumberland 22. Okt. 1766; Lord Lovaine und Baron Alnwick (s. unten) 28. Jan. 1784;  
Earl of Beverley 2. Nov. 1790 — alles im Peerage von England; (Charles Seymour, 6. Duke  
of Somerset, † 1748, nahm Namen und Wappen der Percy an infolge seiner Ehe mit  
Elizabeth Barons's Percy, des Jocelin, letzten Carl's of Northumberland a. d. H. Louvain-Percy  
Tochter und Erbin, 1682); (Josceline de Louvain [belg. Prov. Brabant], der als ein Sohn  
Gottfrieds des Bärtigen, Duges von Niederlotharingen und Gfn von Brabant, betrachtet wird,  
hatte infolge seiner Heirat mit Agnes, Erbin des Hauses Percy, diesen Namen angenommen  
1180; deren Nachkommen hatten die Baronie Alnwick [Northumberland] 19. Nov. 1309 und  
die Baronie Barmworth [ebenda] um 1330 erworben, den Titel Earl of Northumberland 16. Juli  
1377 bzw. 1414 u. 1. Mai 1557); (das Haus Percy leitete seine Abstammung von dem Normannen  
Geoffrey, welcher bei Percy [im Dep. Manche] 912 Landbesitz erwarb, her; es hatte in Dorsetshire  
eine Baronie erhalten nach 1066). — S. Jahrg. 1877, S. 280.

Henry George Percy, 7. Duke of Northumberland, geb. London 29. Mai 1846,  
Sohn des 6. Duke Algernon, geb. 29. Mai 1810, † 2. Jan. 1899, und seiner  
Gem. Louisa Drummond, geb. 22. Okt. 1813, verm. 26. Mai 1845,  
† 17. Dez. 1890; folgte seinem Vater; P.C., Hofschatzmeister a. D., Adjut.  
der Aigin, Oberst des 3. Bat. der Northumberland Fusiliers, Kr des

Hofensb.-D. u.; verm. London 23. Dez. 1868 mit — Lady Edith Campbell a. d. H. der Dukes of Argyll, geb. 7. Nov. 1849.

- Kinder:** 1) Lady Edith Eleanor Percy, geb. Alnwick Castle 7. Nov. 1869.  
 2) Henry Algernon George Percy, Carl Percy, geb. Albury Park 21. Jan. 1871, MP. für South Kensington. [ . . . ]  
 3) Lady Margaret Percy, geb. London 30. Aug. 1873.  
 4) Lady Victoria Alexandrina Percy, geb. London 12. Febr. 1875.  
 5) Lady Mary Percy, geb. Edinburgh 30. Aug. 1878.  
 6) Hon. Alan Jan Percy, geb. London 17. April 1880. [ . . . ]  
 7) Hon. William Richard Percy, geb. London 17. Mai 1882.  
 8) Hon. James Percy, geb. London 6. Jan. 1885.  
 9) Hon. Gustace Sutherland Campbell Percy, geb. London 21. März 1887.  
 10) Lady Muriel Evelyn Nora Percy, geb. London 14. Juli 1890.

### Bruder.

Lord Algernon Malcolm Arthur Percy, geb. Albury Park 2. Okt. 1851, ehem. MP., Oberstl. des 3. Bat. der Northumberland Fusiliers, Lt. a. D. der Grenadier Guards; verm. London 3. Aug. 1880 mit — Lady Victoria Frederica Caroline Edgcombe a. d. H. der Earls of Mount-Edgcombe, geb. Cothele 23. Sept. 1859. [Guv's Cliff, Warrid.]

- Kinder:** 1) Katherine Louisa Victoria Percy, geb. London 22. März 1882.  
 2) Algernon William Percy, geb. London 29. Nov. 1884.

### Vaters-Bruder

aus des Großvaters, des 5. Duke George, geb. 22. Juni 1778, † 22. Aug. 1867, Ehe mit Louisa Stuart-Wortley, geb. . . . , verm. 22. Juni 1801, † 30. Juni 1848.

† Lord Josceline Percy, geb. 17. Juli 1811, † 25. Juli 1881; verm. 8. Aug. 1848 mit Margaret Davidson, geb. . . . , † 19. Juni 1885, wiv. Lady (Sir Robert, † . . . ) Grant.

**Sohn:** George Algernon Percy, geb. London 17. Mai 1849, ehem. Oberstl. der Grenadier Guards. [Cantray, Nairn.]

### Großvaters-Brüder

aus des Urgroßvaters, des Lord Algernon, 2. Barons Lorraine, 1. Earls of Beverley, geb. 21. Jan. 1750, † 21. Okt. 1830, Ehe mit Isabella Burrell, geb. . . . , verm. 8. Juni 1775, † 24. Jan. 1812.

1. † Rt. Rev. Hon. Hugh Percy, geb. 29. Jan. 1784, † 1. Febr. 1856; verm. I) . . . 1806 mit Mary Sutton, geb. . . . , † 4. Sept. 1831; II) Carlisle . . . 1840 mit — Mary Johnstone, geb. . . . [Carlisle.]

**Kinder 1r Ehe:** 1) Algernon Charles Heber Percy, geb. Canterbury 29. Juni 1812 (nimmt 1847 den Beinamen Heber an); verm. Calcutta 29. Juli 1839 mit — Emily Heber, geb. Calcutta . . . 1818. [Hobnet Hall, Salop, und Rymim Hall, York.]

**Kinder:** (1) Algernon Heber Percy, geb. Marton 23. Febr. 1845, Lt. a. D. RN., ehem. Major der Shropshire Yeomanry Cavalry; verm. London 25. Jan. 1867 mit — Alice Charlotte Mary Lockwood, geb. . . . [Hobnet Hall.]

**Söhne:** a. Algernon Hugh Heber Percy, geb. London 13. Juli 1869, ehem. Lt. der Shropshire Yeomanry Cavalry. [ . . . ]  
 b. Josceline Reginald Heber Percy, geb. Hobnet Hall 2. Sept. 1880. [ . . . ]

(2) Reginald Josceline Heber Percy, geb. London 2. Mai 1849, ehem. Oberstl. des 4. Bat. der Rifle Brig.; verm. Mailand 28. Nov. 1894 mit — Gundreda Gustace, geb. . . . [Wallaenza.]

(3) Ethel Cecilia Heber Percy, geb. London 12. Aug. 1851; verm. Salop 7. Juni 1870 mit Hon. Alexander Hood a. d. H. der Viscounts Hood. [Kettering, Northampton.]

- (4) Hugh Louis Heber-Percy, geb. Hobnet Hall 6. Jan. 1853. [Eald am Wardasee.]
- (5) Agnes Katherine Heber-Percy, geb. London 10. April 1857. [ . . . ]
- (6) Rev. Harry Vernon Heber-Percy, geb. London 16. April 1858, Rektor von St. Columbas, Griefß; verm. London 5. Okt. 1886 mit — Judith Elizabeth a. d. H. der Vis Countess Corbet, geb. Reynald Hall . . . 1863.  
Kinder: a. Charles Rowland Heber-Percy, geb. Moreton Say 10. Aug. 1887.  
b. Hermione Constance Heber-Percy, geb. Moreton Say 5. Nov. 1888.  
c. Milene Judith Heber-Percy, geb. Moreton Say 24. Dez. 1889.  
d. Neville Henry Heber-Percy, geb. Moreton Say 6. Febr. 1891.  
e. Rachel Joan Heber-Percy, geb. Moreton Say . . . 1893.
- (7) Maud Ellen Heber-Percy, geb. London 27. Aug. 1859; verm. London 12. Aug. 1880 mit Sir Edward Law Durand, Bt., Oberst a. D. [Muckley Grange, Salop.]
- (8) Gertrude Amelia Heber-Percy, geb. Hobnet Hall 8. Okt. 1861. [ . . . ]
- (9) Evelyn Mary Heber-Percy, geb. Hobnet Hall 13. Sept. 1863; verm. York 16. Juli 1889 mit Francis Monkton. [Stretton, Stafford.]
- (10) Alan William Heber-Percy, geb. Hobnet Hall 27. März 1865; verm. London 8. Aug. 1893 mit — Hon. Susan Alice Portman a. d. H. der Viscountess Portman, geb. Hestercomb 30. März 1866. [Mirmine Hall.]  
Tochter: Margaret Eleanor Heber-Percy, geb. Mirmine Hall 9. Aug. 1894.
- (11) Isabel Harriet Heber-Percy, geb. London 1. April 1867; verm. York 2. Sept. 1891 mit Andrew Greville Knight. [Downton Castle, Hereford.]
- 2) † Rev. Henry Percy, geb. 5. Juni 1813, † 6. Sept. 1870; verm. Canterbury 1. Febr. 1841 mit — Emma Barbara Galbraith, geb. . . . [Carlisle.]  
Kinder: (1) Hugh William Percy, geb. Carlisle 29. März 1844. [ . . . ]  
(2) Elizabeth Mary Percy, geb. Carlisle 20. Juli 1845; verm. Carlisle 25. Mai 1871 mit Rev. John Adams, Vikar von Offchurch, Leamington.  
(3) Algernon Wanan Percy, geb. Carlisle 31. Jan. 1847. [ . . . ]  
(4) Charlotte Florentia Frances Percy, geb. Carlisle 25. Mai 1848. [Carlisle.]  
(5) Alfred Percy, geb. Carlisle . . . 1850; verm. . . . 5. Mai 1879 mit — Ada Elizabeth Pasard, geb. . . . [ . . . ]  
(6) Edward Percy, geb. Carlisle . . . 1853. [ . . . ]  
(7) Josceline Hugh Percy, geb. Carlisle 8. Juli 1856, ehem. Rpt. RA.; verm. Dublin 12. Okt. 1892 mit — Grace Anne Thompson, geb. . . . [ . . . ]  
Sohn: Henry Edward Percy, geb. Belfast 6. Aug. 1893.
- (8) Emma Annie Isabel Percy, geb. Carlisle 19. Febr. 1858; verm. Offchurch 16. April 1884 mit Major Herbert Granston Adams. [Leamington.]
- 3) Ellen Percy, geb. Canterbury 7. Nov. 1815; verm. Carlisle 5. April 1836 mit Rev. Edward Thompson, † 3. April 1838. [ . . . ]
- 4) † Hugh Percy, geb. 9. Dez. 1817, † 9. Febr. 1882; verm. Paris 24. Okt. 1859 mit — Anne Story, geb. . . . [Krieg, Cumberland.]  
Kinder: (1) Edward Josceline Percy, geb. Krieg 30. Nov. 1864, ehem. Lt. im York and Lancaster Regt. [Krieg.]  
(2) Agnes Ellen Josceline Percy, geb. Krieg . . . 1869; verm. Wigton 6. Sept. 1888 mit Frederick George Mather. [Huntley Hall, Stafford.]
2. † Hon. Josceline Percy, geb. 29. Jan. 1784, † 19. Okt. 1856; verm. 9. Dez. 1820 mit Sophia Walhouse, geb. . . . † 13. Dez. 1875.  
Töchter: 1) Sophia Louisa Percy, geb. Hatherton 24. Dez. 1821; verm. London 7. Juli 1846 mit Charles Bagot, Oberst der Grenadier Guards, † 20. Febr. 1880. [Venedig.]  
2) Emily Percy, geb. London 12. Sept. 1826; verm. London 17. Juli 1852 mit

Sir Charles Lawrence D'Aguilar, Gen.-Lt. (Gen.) u. Oberst im Royal Art.-Regt. [Kollestone, 4 Clifton Terrace.]

- 3) Charlotte Alice Percy, geb. London 17. Juli 1831; verm. London 13. April 1858 mit Edward Percy Thompson, † 16. Okt. 1880. [ . . . ]

### Urgroßvaters-Bruder

aus des Ur-Urgroßvaters, des 1. Duke Hugh, geb. . . . . † 6. Juni 1786, Ehe mit Lady Elizabeth Seymour a. d. H. der Dukes of Somerset, geb. . . . ., verm. 16. Juli 1740, † 5. Dez. 1776.

- † 2. Duke Hugh Percy, geb. 14. Aug. 1742, † 10. Juli 1817; verm. II) 23. Mai 1779 mit Frances Burrell, geb. . . . ., † 28. April 1820.

Sohn Dr. Ehe: † 4. Duke Algernon Percy, geb. 15. Sept. 1792, † 12. Febr. 1865; verm. London 25. Aug. 1842 mit — Lady Eleanor Grosvenor a. d. H. der Dukes of Westminster, geb. 22. Okt. 1820. [10 Upper Grosvenor St., London W, und Brudhoe Castle.]

## Odescalchi\* 1)

(a. d. H. Erba).

Katholisch. — Rom, Palazzo Odescalchi, Piazza S. Apostoli. — Vermutlicher Ahnherr: Enrico Erba, Kais. Rikar in Mailand 1145; Patrizer von Mailand 1676; span. Marschese (primog.) de Mondonico (Hjgt. Malland), Carlisella, Vorchera, Dischellera Colzano, Brusò, Brugora, Niva e Karefo 5. April 1684; Rkürst (primog.) mit dem Prädikat „Illustissimus“ infolge der Vermählung des Alessandro Erba, Marschese de Mondonico mit Lucrezia Odescalchi (des Papstes Innocenz XI. Schwester) (1709) durch Übertragung d. d. Wien 20. März 1714; Bestätigung als Hjgt v. Syrmien 1751. (Vermutl. Ahnherr der Familie Odescalchi ist Giorgio Odescalchi zu Como 1290; Patrizier von Benebig 1676, röm. Conte di Montiano [Prov. Forli] und Marschese di Roncofrebo [ebenda] um 1680 durch Benedetto Odescalchi, seit 1676 Papst Innocenz XI.; Rkürst d. d. Neuburg a. D. 29. Aug. 1689, Duca di Bracciano [Prov. Rom] durch Kauf 1696, Duca di Geri 1696, Grand von Spanien 1. Kl. und Hjgt von Syrmien (Esjarem) in Slavonien [unter Erhebung des gleichnamigen Majorats zum Hjgt.] mit dem Prädikat „Hjgt. Durchlaucht“ und Magnat von Ungarn d. d. Wien 21. Aug. 1697, befähigt [primog., mit der Berechtigung, Nachfolger zu adoptieren] d. d. Wien 11. Dez. 1698 [erloschen 8. Sept. 1713].) — 6. Jahrg. 1836, S. 173, und 1848, S. 172.

Valdassarre III. Ladislao Constantino Carlo Ignazio Giambattista Erba, Fürst Odescalchi, Herzog von Syrmien, Principe di Passano, Marschese di Roncofrebo, Conte di Montiano, geb. Rom 24. Juni 1844, Sohn des Fürsten Livio III., geb. 20. Sept. 1806, † 11. Nov. 1885, und seiner Gem. Sophie geb. Gfin Branicka, geb. 2. Sept. 1821, verm. 11. Juli 1841, † 18. Aug. 1886; folgte seinem Vater; verm. Florenz 14. Juli 1881 mit — Emilia a. d. H. der Conti Mucellai, geb. Florenz 8. Dez. 1857.

**Kinder:** 1) Prjßf. Flaminia, geb. Livorno 20. Juni 1882.

2) Pr. Innocenzo Maria Michele Arcangelo Giovanni Battista Gaspare, geb. Rom 8. Mai 1888.

3) Prjßf. Paola, geb. Rom 19. Sept. 1884.

4) Prjßf. Sofia, geb. Rom 15. Mai 1888.

### Geschwister.

1. Pr. Ladislao Francesco Caverio Maria Lodovico Ignazio Ambrogio, geb. Rom 7. Dez. 1846. [Rom.]

2. Prjßf. Maria della Pace Elisabetta Rosa Sofia Caterina Nicola Eudoria Anna Barbara Paola, geb. Rom 6. Dez. 1851, StrkD.; verm. Rom 30. Nov. 1872 mit Franz Gfm von Kuesstein. [Wieshofen in Niederösterreich.]

1) Die unbeschränkte Ausdehnung des Prinzentitels auf sämtliche Nachkommen des Fürsten ist der Redaktion nicht bekannt geworden.

**Vaters-Brüder,**

- a) rechter Bruder aus des Großvaters, des Fürsten Innocenzo, geb. 22. Juli 1778, † 24. Sept. 1833, 1. Ehe mit Anna Luise Barbara Gfin Keglevich von Buzin, geb. . . . , verm. 10. April 1801, † 13. März 1818.
1. † **Br. Augusto**, geb. 1. Jan. 1808, † 15. Okt. 1848; verm. Preßburg 18. Nov. 1827 mit — **Anna Gfin Zichy zu Zich und Wásonyfeó**, geb. 28. Okt. 1807, SitrD. [Preßburg.]
- Söhne:** 1) † **Br. Gyula**, geb. 26. Nov. 1828, † 29. Sept. 1895; verm. Budapest 3. Sept. 1865 mit — **Anna Gfin von Degensfeld-Schonburg**, geb. 1. Sept. 1836. [Budapest.]
- Kinder:** (1) Prjßf. **Pauline Anna Julia Flona**, geb. Nyir-Bakta 15. Juni 1856; verm. Budapest 20. Mai 1882 mit **Adam von Beniczky**. [Zámbok, Ungarn.]
- (2) **Br. Géza August Imre Gyula Livius Paul**, geb. Budapest 9. Febr. 1858, erbl. Mtgl. des ungar. Oberhauses; verm. Budapest 29. April 1882 mit — **Ételfa Gfin Andráshy**, geb. 27. Aug. 1861, K. u. K. W. [Nyitra-Zerdahely.]
- Kinder:** a. Prjßf. **Flona**, geb. Zerdahely 19. Febr. 1887.  
b. **Br. Béla Manó Gyula Géza Imre Balthazar**, geb. Budapest 6. Okt. 1890.  
c. **Br. László**, geb. Zerdahely 7. Aug. 1893.
- (3) Prjßf. **Flona Pauline Antonia Livia**, geb. Nyitra-Zerdahely 11. Mai 1859; verm. I) Budapest 25. April 1878 mit **Joseph Gfin Zichy zu Zich und Wásonyfeó** (gestorben 20. Aug. 1895); II) Budapest 19. Sept. 1895 mit **Kasimir Gfin Zichy zu Zich und Wásonyfeó**. [Zichy-Ujsalu in Ungarn.]
- (4) Prjßf. **Firma Pauline Anna**, geb. Nyir-Bakta 13. Jan. 1863; verm. Budapest 11. Sept. 1886 mit **Leopold Frhrn von Edelsheim-Gyulai**. [Nyitra-Eszent-János, Ungarn.]
- 2) **Br. Arthur**, geb. Szolcsány 21. Juli 1836, K. u. K. Km., päpstl. und Kgl. ungar. Hptm. a. D., Sitr des Mtgl.-D. [Szticzó bei Aranyos-Maróth in Ungarn]; verm. I) Preßburg 27. Aug. 1862 mit **Eugenie Freiin Lo Presti di Fontana d'Angioli**, geb. 1. Dez. 1845, † 23. Juni 1866; II) Novimachof 26. Okt. 1870 mit **Valerie Gfin Erdödy von Monyorókerék und Monoszló**, SitrD., geb. 17. Sept. 1850 (kirchlich und gerichtlich geschieden); III) in der unitarischen Kirche zu Klausenburg 10. Jan. 1876 mit **Julie Gfin Zichy zu Zich und Wásonyfeó**, geb. 28. Sept. 1849 (kirchlich und gerichtlich geschieden . . . Juni 1894). [Szolcsány.]
- Kinder:** a) **1r Ehe:** (1) **Br. Livio**, geb. Szolcsány 25. April 1863, K. u. K. Km.; verm. Klausenburg 14. Mai 1887 mit — **Flona a. d. F. der Freiherren von Zeyl**, geb. . . . Okt. 1865. [Szolcsány.]  
**Töchter:** a. Prjßf. **Anna Eugenie Agnes Maria Dolores**, geb. . . . 7. Febr. 1889.  
b. Prjßf. . . . , geb. . . . Okt. 1898.
- b) **2r Ehe:** (2) **Br. Loránt Karl**, geb. Szticzó 12. Sept. 1874, K. u. K. Km. u. Lt. im Fuß.-Rgt. Gf. Nádasdy Nr. 9. [Raab.]
- c) **3r Ehe:** (3) **Br. Zóárd Ernei Kálmán Agost Arthur**, geb. Bolhás 10. Okt. 1876, K. u. K. Kadett im 6. Fuß.-Rgt. [Klagenfurt.]
- (4) Prjßf. **Edua Bertha Juliane**, geb. Szticzó 1. Nov. 1879.  
(5) Prjßf. **Alinka**, geb. Szticzó 28. April 1882.  
(6) **Br. Gyalma**, geb. Szticzó 12. Jan. 1884.
- b) Halbbruder aus des Großvaters 2. Ehe mit **Henriette Gfin Zichy-Ferraris**, geb. 10. Febr. 1800, verm. 13. März 1831, † 12. Dez. 1852.
2. † **Br. Vittorio**, geb. 27. Juli 1833, † 20. Juli 1880; verm. Graz 21. Jan. 1864 mit — **Johanna Grimaud Gfin von Drfay**, geb. 14. März 1846, SitrD. und K. u. K. W. [Wien, Lerchenfelderstr. 6.]

## Olivares, s. Berwid. — Olyka, s. Radziwiłł.

## Orfini\*.

Katholisch. — Rom, Palazzo Orfini, Via Monte Savello 80. — Röm. Patrizierfamilie, der die Päpste Stephan II. 752 und Paul I. 757 entsprossen sein sollen. Cölestin III. 1191 und Nikolaus III. 1277 thatsächlich angehörten; urkundlicher Ahnherr: Orsus Orfini di Vithigliano (Prov. Grosseto), Senator von Rom 1190; Conte di Gravina (Prov. Bari?) 1417; Duca di Gravina 1468; Conte di Muro 1617, Principe di Solofra 1620, di Ballata 1653; röm. Principe durch Pietro Francesco Orfini, seit 29. Mai 1724 Papp Benedikt XIII.; KÜRST (primog.) mit dem Prädikat „Gefissimus“ und Wappenbesserung für den 14. Duca di Gravina als Verwandten der KÜRSTEN Orfini-Bracciano (Erhebung d. d. Wien 27. April 1629, erloschen 30. April 1698) d. d. Neufabt 24. Aug. 1724; erbl. Principe assistente beim päpstl. Stuhl um 1735. — S. Jahrg. 1836, S. 178, und 1848, S. 176.

Filippo Orfini, römischer Principe u. KÜRST Durchl., 19. Duca di Gravina, geb. Rom 10. Dez. 1842, Sohn des Principe Domenico, geb. 23. Nov. 1790, † 18. April 1874, und seiner Gem. Maria geb. Torlonia, geb. 4. Jan. 1804, verm. 6. Febr. 1823, † 21. Dez. 1883; folgte seinem Vater; erbl. Principe assistente beim päpstl. Stuhl, Patrizier von Venedig, Genua und Neapel, EHR des K. u. K. d. r.; verm. Wien 17. Okt. 1865 mit — Julie Gfin Soyos, geb. 11. Okt. 1847, EHRD. u. ED. des K. u. K. d. r.

**Kinder:** 1) Maria Isabella Orfini, geb. Rom 15. März 1867; verm. Foggia Mirteto 29. Febr. 1892 mit Gabriele Marchese Vicentini. [Rom.]

2) Domenico Napoleone Orfini, Principe di Solofra, geb. Rom 7. Nov. 1868; verm. Neapel 24. Juni 1891 mit — Maria Domenica Contessa Baro, geb. Foggia 2. Juni 1867. [Rom.]

**Sinder:** (1) Virginio Filippo Orfini, geb. Neapel 24. Aug. 1892.

(2) Ildegarda Orfina Orfini, geb. Rom 4. Juni 1895.

(3) Isabella Maria Paola Orfini, geb. Sorrent 21. Sept. 1897.

3) Clarissa Maria Orfini, geb. Rom 12. Juni 1871; verm. Montopoli 12. Aug. 1896 mit Dr. jur. Giuseppe Frascara, Dep. [Alessandria.]

4) Felio Nicolò Orfini, geb. Rom 5. Dez. 1877. [ . . . ]

5) Alfonsina Maria Antonietta Orfini, geb. Rom 18. Aug. 1879.

## Schwestern.

1. Teresa Orfini, geb. Rom 1. Febr. 1836; verm. Rom 2. Okt. 1853 mit Enrico Barberini-Colonna di Sciarra, Principe di Palestrina, † 18. Febr. 1889.

2. Beatrice Orfini, geb. Rom 27. Juli 1837; verm. Rom 22. Febr. 1857 mit Urbano Marchese Sacchetti. [Rom.]

## (Osborne), s. Leeds.

## Otrante\*

(a. d. S. Fouché).

Protestantisch. — Schl. Elghammar bei Björnlunda in Schweden u. Stockholm. — Joseph Fouché, geb. la Martinère bei Nantes 19. Sept. 1754, † 26. Dez. 1820, wurde franz. Comte (primog.) 1808 u. franz. Duc (primog.) d'Otrante (Otranto, Stadt in der ital. Prov. Lecce) 15. Aug. 1809. — S. Jahrg. 1891, S. 374.

Gustave Armand Fouché, Comte Fouché, 5. Duc d'Otrante, geb. Paris 18. Juni 1840 Sohn des 4. Duc Athanase, geb. 25. Juni 1801, † 10. Febr. 1886,

und seiner 2. Gem. **Wilhelmine Adelaïde** geb. von **Stedingt**, geb. 28. Jan. 1802 verm. 5. Aug. 1836, † 25. Febr. 1863; Kgl. schwed. Rittm. a. D., Adjut. und 1. Stallmeister weil. Kr. Maj. des Königs Karl XV. von Schweden; verm. I) Stockholm 2. Mai 1866 mit **Augusta Baronin Bonde**, geb. 30. Aug. 1846, † 4. März 1872; II) London 5. Juli 1873 mit — **Therese Baronin von Stedingt**, geb. Stockholm 30. Jan. 1837, PD. der Prinz. von Wales.

**Kinder:** a) **Er Ehe:** 1) **Adelaïde Augustine Fouché d'Otrante**, geb. Paris 2. Mai 1866; verm. Stockholm 14. Okt. 1893 mit **Frederik Peyron**, Kgl. schwed. Lt. 3. S. und Rbr der Kronprinz. von Schweden u. Norwegen. [Stockholm.]  
b) **2r Ehe:** 2) **Charles Louis Fouché, Comte d'Otrante**, geb. Elghammar 21. Juni 1877, Kgl. schwed. Lt. im Rgt G'Drag. [Stockholm.]

### Geschwister,

a) rechte Schwester.

1. **Pauline Ernestine Fouché d'Otrante**, geb. Schl. Nygard in Schweden 25. Juni 1839; verm. Stockholm 7. Nov. 1861 mit **Thure Gfn Diele**, Kgl. schwed. Rittm. a. D. [Sturefors in Schweden.]

b) Halbbruder, aus des Vaters 3. Ehe mit **Veronica Karr**, geb. 1846, verm. im Juni 1884, † 14. März 1887.

2. **Paul Joseph Fouché d'Otrante**, geb. Ostende 21. Juli 1871.

## (Dubinot), f. Reggio.

## Paar\*.

Katholisch. — **Wien**, **Wollzeile 30**, **Wedin** und **Karlsäi Kézic** in **Böhmen**. — Aus Italien stammende Familie, die mit **Jenio Scuzino**, genannt von **Paar**, dessen Sohn **D'Postmeister** in **Preßburg** um 1520 wurde, um 1450 zuerst urkundlich erscheint; **Wappenbesserung** 1559; **Anerkennung resp. Verleihung des rittermäßigen Reichsabels** d. d. **Wien 5. Febr. 1574**; **Erb-Postmeister** in **Steiermark** 12. Dez. 1596; **Landmann** von **Steiermark** 13. Febr. 1603; **Präbikat** zu **Hartberg** (jetzt **Hartberg** in der **Steir. Bez.-Hptmschaft Friedberg**) d. d. **Graz 7. Jan. 1604**; **Befähigung und Ausdehnung des Freiherrenstandes** d. d. **Graz 21. Jan. 1606**; **Landmann** in **Krain** 4. März 1622; **Befähigung des Rg'renstandes und Wappenvermehrung** d. d. **Regensburg 4. März 1623**; **D'Postpostmeister** von **Ungarn** d. d. **Wien 4. Sept. 1624**, von **Böhmen** 10. April 1628, von **Inner-Oesterreich** 1629, von **Schlesien** 1630; **KGf** 1636 (**Diplom** d. d. **Prag 21. Okt. 1652**); **böhm. Infolat** d. d. **Wien 6. März 1652**; **böhm. Befähigung des Gfnstandes** d. d. **Regensburg 14. Jan. 1654**; **Wappenvereinigung** mit **Schwamberg** und **Rosenberg** d. d. **Wien 28. Nov. 1665**; **niederösterr. Herrenstand** 11. Febr. 1694; **Hgürst** (primog.) mit **Wappenbesserung** d. d. **Wien 5. Aug. 1769**. — **S. Jahrg. 1836, S. 179**; 1848, **S. 177**, und 1850, **S. 167**. — Die Nachgeborenen führen den Titel **Graf u. Gräfin Paar**.

**Karl Johann Benzel Fürst Paar**, **Freiherr auf Hartberg und Krottenstein Fürstl. Gnaden**, geb. **Wedin** in **Böhmen** 7. Juli 1834, **Sohn** des **Fürsten Karl**, geb. 6. Jan. 1806, † 17. Jan. 1881, und seiner Gem. **Ida** geb. **Prziss**, von u. zu **Lichtenstein**, geb. 12. Sept. 1811, verm. 30. Juli 1832, † 27. Juni 1884; folgte seinem Vater; **Erb-D'Postpostmeister** in **Oesterreich**, **Böhmen** etc., **erbl. Mtgl.** des **Herrenb.** des **österr. R'Nats**, **K. u. K. Km.**, **G'Nat** und **Rittm. a. D.**, **Kr.** des **österr. D. v. G'Blies** etc.; verm. **Wien 28. Mai 1866** mit — **Leopoldine Markgfin** von **Pallavicini**, geb. 7. Okt. 1845, **SttrD.** und **K. u. K. PD.**

**Kinder:** 1) **Gfn Ida Maria**, geb. **Wien** 1. März 1867, **SttrD.**; verm. **Wien 2. Sept. 1890** mit **Alfons Gfn** von **Wensdorff-Bouilly**. [**Dostowiz** u. **Breitenstein** in **Mähren**.]

- 2) Gf Alfonso, geb. Karasó Kécs 14. Mai 1868, K. u. K. Km. und Lt. d. Res. des Drag.-Rgts Nr. 14. [Wien, Wollzeile 80.]
- 3) Gfin Gabriele, geb. Karasó Kécs 22. Aug. 1869; verm. Wien 23. Aug. 1898 mit Alfonso Gfn Piatti, K. u. K. Km. und Lt. der Ldw. [Loosdorf, Niederösterreich.]
- 4) Gf Wenzel Maria Laurentius, geb. Karasó Kécs 5. Sept. 1878, (Einj.-Kreiw. im K. u. K. Drag.-Rgt Alfred Kürst zu Windisch-Grätz Nr. 14. [Klattau.]
- 5) Gf Alexander Karl Maria Hugo, geb. Wien 1. April 1882. [ . . . ]
- 6) Gf Eduard Maria Leopoldus Gratianus, geb. Wien 16. Dez. 1884.

### Geschwister.

1. Gfin Guidobaldine Josephine Marie Sophie, geb. Wien 5. Juli 1833, SitrD. [Wien, Singerstr. 7, und Ischl.]
2. Gfin Eleonore Ida Marie, geb. Bechin 1. Aug. 1835, SitrD. und K. u. K. PD.; verm. Wien 8. Jan. 1856 mit Ernst Gfn Hobos-Springenstein, K. u. K. WGNat xc. [Echl. Horn, Niederösterreich, und Wien, Kärntnering 5.]
3. † Gf Rudolf, geb. 17. Aug. 1836, † 14. Sept. 1873; verm. I) Wien 7. Aug. 1864 mit Antonie Gfin von Meraviglia-Trivelli, geb. 4. Mai 1840, † 10. Nov. 1867; II) Wien 12. Febr. 1872 mit — Anna Gfin von Stürgkh, geb. 1. Febr. 1842. [Wien, Singerstr. 20.]

**Sohn 1r Ehe:** Gf Ernst Rudolf Maria, geb. Wien 5. Nov. 1867, K. u. K. Dkt. im Drag.-Rgt Kürst zu Windisch-Grätz Nr. 14. [Klattau.]

4. Gf Eduard Maria Nikolaus, geb. Wien 5. Dez. 1837, K. u. K. Km. u. WGNat, Erster Gen.-Adjut. Sr. M., Gen. der Kav. und Oberstinh. des Drag.-Rgts Nr. 2, Nr des Schw. AD. xc. [Wien, Hofburg.]
5. Gfin Josephine, geb. Wien 1. Jan. 1839, SitrD. und K. u. K. PD.; verm. I) Wien 3. Juni 1861 mit Ladislaus Gfn von Falkenhayn, † 2. Febr. 1865; II) Wien 19. März 1879 mit Jaromir Gfn Czernin von und zu Chudenitz. [Echl. Petersburg in Böhmen und Wien, Landesgerichtsstr. 9.]
6. Gf Aloys, geb. Bechin 19. Nov. 1840, K. u. K. Km., FMLt. und Gen.-Insp. der Kav., Oberstinh. des K. u. K. Ul.-Rgts Nr. 13. [Wien.]
7. Gfin Maria, geb. Bechin 8. Sept. 1843. [Wien, Wollzeile 30, und Ischl.]
8. Gfin Leontine, geb. Bechin 5. Nov. 1844, SitrD.; verm. Wien 28. Nov. 1867 mit Oswald Gfn von Rielmannegg, † 24. Sept. 1896. [Gmunden.]

### Vaters-Bruder

aus des Großvaters, des Fürsten Karl, geb. 15. Juni 1773, † 30. Dez. 1819, Ehe mit Guidobaldine Gfin Cavriani, geb. 16. Okt. 1783, verm. 5. Febr. 1805, † 2. März 1861.

† Gf Ludwig, geb. 26. März 1817, † 6. Jan. 1893; verm. Modena 14. Juni 1858 mit Maria-Anna Gfin Esterházy von Galántha, geb. 31. Mai 1834, † 1. Nov. 1863.

**Sohn:** Gf Ludwig Kasimir Karl Guido Leopold Johann Joseph Maria Nikolaus, geb. Salzburg 1. Juni 1859, Dr. jur., K. u. K. Km. und Bez.-Kommissar; verm. Meran 18. Aug. 1884 mit — Bettina Bibl, geb. Wien 12. Juli 1865. [Rinz, Oberösterreich.]

## Balazzolo, f. Ruffo. — Balestrina, f. Colonna.

### Bálffy von Erdöd.

Katholisch. — Ungarn und Oesterreich. — Ungarischer Uradel, der seine Abkunft von Laurentius Both von Hédervára (Komitat Naab), wohl a. d. S. Ronth der ehem. Gfn von Altenburg (Komitat Bieselburg) um 1330 herleitet; Palatin von Ungarn 1351; Annahme des Namens Bálffy (Pauli filius) um 1400, des Namens von Erdöd infolge der Vermählung Bauls III. Bálffy von Derégsza mit Klara, Erbtochter des Niklas Bafacs von Erdöd (Komitat Szatmár), um



1500; ungar. Baron 25. April 1581; Kf d. d. Prag 14. Juli 1599; ungar. Gf Pálffy von Erdöb d. d. Wien 13. Febr. 1634; die folgenden Linien stammen von zwei Söhnen des Gfn Nikolaus III., † 1679. — S. Jahrg. 1836. S. 180; 1848. S. 179, sowie Taschenbuch der Gräfl. Häuser.

## I. Nikolaische Linie.

Stammvater: Gf Nikolaus IV., † 1732; die folgenden Äste stammen von drei Söhnen des Gfn Leopold, geb. 14. Dez. 1681, † 27. März 1720.

### 1. Ast: Fürsten Pálffy von Erdöb\*.

Malaczka im Preßburger Komitat. — Stammvater: Gf Nikolaus V., geb. 4. Sept. 1710, † 6. Febr. 1773; oesterr. Fürst Pálffy von Erdöb (primog.) 26. Dez. 1807. — Die nachgeborenen führen den Titel Graf u. Gräfin Pálffy von Erdöb.

Nikolaus Anton Maria Fürst Pálffy von Erdöb Fürst. Gnaden, geb. Malaczka 11. Nov. 1861, Sohn des Gfn Paul, geb. 27. Juli 1827, † 4. April 1866; folgte seinem Oheim, dem Fürsten Anton, geb. 26. Febr. 1793, † 24. Nov. 1879; K. u. K. Km., erbl. Mtgl. des ungar. Oberhauses, Rittm. der Res. des Kgl. ungar. Adv.-Hof.-Rats Nr. 6; verm. Budapest 16. Febr. 1885 mit — Margarete Gfn Zichy zu Zich und Násonyfed, geb. 29. Dez. 1856, EitrD. und K. u. K. PD.

### Geschwister.

1. Gfn Maria Franziska Romana Leopoldine Henriette, geb. Malaczka 9. Juli 1856, EitrD. und K. u. K. PD.; verm. Malaczka 20. Okt. 1883 mit Paul Gfn Festetics von Tolna. [Deßh in Ungarn.]
2. Gfn Anna Maria Theresia Geraldine, geb. Wien 19. Febr. 1858. [Malaczka und Budapest.]
3. Gfn Maria Geraldine Theresia Gabriele, geb. Malaczka 5. Sept. 1859, K. u. K. PD.; verm. Malaczka 17. Juli 1881 mit Julius Gfn Károlyi von Nagy-Károly, † 23. Nov. 1890. [Budapest.]
4. Gfn Maria Margarete Theresia Gabriele, geb. Malaczka 10. Juli 1863, EitrD.; verm. Malaczka 22. Aug. 1887 mit István Gfn von Wendheim. [Groß-Schützen in Ungarn.]
5. Gf Alexander, geb. Malaczka 11. Jan. 1865, K. u. K. Km. und Volsch.-Sekr. [London.]
6. Gfn Pauline Maria Klara Barthelmi, geb. Malaczka 24. Aug. 1866; verm. Malaczka 27. April 1892 mit Rudolf Gfn Kinsky. [Wien u. Maßen.]

### Mutter.

vm. Gfn Geraldine Pálffy von Erdöb, geb. Gfn Károlyi von Nagy-Károly, geb. 23. Nov. 1836, EitrD. und K. u. K. PD.; verm. Wien 9. Mai 1855. [Malaczka und Budapest.]

### Vaters-Bruder

aus des Großvaters, des Gfn Nikolaus, geb. 7. Jan. 1797, † 6. Aug. 1830, Ehe mit Theresia Gfn Kossfi, geb. 23. April 1805, verm. 23. Dez. 1822, † 15. Jan. 1891.

† Gf Nikolaus, geb. 28. Jan. 1831, † 2. Jan. 1884; verm. . . . 16. Juli 1864 mit — Henriette Gfn von Pleßowice-Fredro, geb. 19. Juli 1844. [Göncz in Ungarn.]

**Kinder:** 1) Gfn Marietta Antoinette Pauline, geb. Malaczka 22. Mai 1866, Nonne im Kloster zum heil. Herzen Jesu in Budapest.

2) Gf Ladislaus Mar Heinrich, geb. Malaczka 29. Nov. 1867, K. u. K. Dkt. in der Res. des Hof.-Rats Gf Habit von Futak Nr. 3; verm. . . . 14. Sept. 1896 mit — Henriette von Borzsecki, geb. 18. Okt. 1874. [Göncz.]

## 2. Abt: Fürsten von Teano (Thiano).

Schl. Stübing in Steiermark und Preßburg. — Stammvater: Of Leopold Stephan, geb. 4. Dez. 1716, † 9. April 1773; Ererbung des gräflichen Daunschen Geldfideikommisses (250000 Gulden, gestiftet 16. Dez. 1758) in Folge der 12. Juli 1762 geschlossenen Ehe des Gfn Leopold, geb. 24. Okt. 1739, † 4. Okt. 1799, mit Maria Theresia Gfn von Daun, geb. 24. Nov. 1745, † 19. Okt. 1777, nach dem Aussterben der älteren Linie der Gfn und Herren von und zu Daun (s. Gräfl. Taschenbuch 1873) 1851; österr. Genehmigung zur Namen- und Wappenvereinigung mit Daun als Of Wälfy-Daun ab Erdöb d. d. 11. März 1853 (Diplom d. d. Wien 17. Juli 1855 für Leopold Gfn Wälfy ab Erdöb, geb. 2. Dez. 1807, s. unten); österr. Genehmigung zur Fortführung des Titels Fürst resp. Fürstin von Teano (Thiano), der mit der Stadt und dem Erben von Liano (in der Ital. Prov. Caserta) dem Gfn Wiriach Philipp Lorenz von Daun d. d. Barcelona 24. Sept. 1711 verliehen worden war, für den genannten Gfn Leopold und sämtliche Mitglieder der Familie 30. Dez. 1876 (Diplom 21. Jan. 1878); ungar. Genehmigung zur Führung des Fürstentitels 23. Jan. 1879; österr. Wappenvermehrung mit Teano d. d. Wien 13. Mai 1877. — 6. Jahrg. 1890, S. 374. — Die Nachgeborenen führen den Titel Fürst u. Fürstin von Thiano, Graf u. Gräfin Wälfy-Daun ab Erdöb.

Ferdinand Leopold Graf Wälfy-Daun ab Erdöb, Fürst von Thiano, Marchese di Rivola Fürstl. Gnaben, geb. Preßburg 2. Dez. 1807, Sohn des Gfn Leopold, geb. 1764, † 24. Febr. 1825, und seiner Gem. Karoline geb. Freiin von Zöchlinger von Zochenstein, geb. 15. April 1777, verm. 22. Sept. 1802, † 1. April 1851; Graf von Preßburg und ErbDyptm. des kgl. Schlosses daselbst, ErbDyptm. des Preßburger Komitats und Bannerherr von Ungarn, erbl. Mitgl. des ungar. Oberhauses, Ruznießer des Gfn. Daunschen Geldfideikommisses und Herr der Hschaft Stübing, k. u. k. Km. und WkMat, CBürger von Wien; verm. Eisenberg in Böhmen 6. Nov. 1832 mit Sidonia Präf. von Lobkowitz, geb. 13. Febr. 1812, † 20. Juni 1880.

**Söhne:** 1) Fürst Leopold, geb. 20. Nov. 1834, † 22. Sept. 1884; verm. Podrogolazsi 5. Okt. 1881 mit — Klothilde Olga von Lónyay de Násáros-Námény und Nagy-Lónya, geb. Budapest 22. Febr. 1845 (calvin.). [Budapest und Wisegrad.]

2) Fürst Wilhelm Vincenz Karl, geb. Wien 15. Juni 1836, k. u. k. Km. und Gen.-Major des beurl. Standes, EMr des Malt.D. ic.; verm. Benedig 9. Aug. 1862 mit — Anita a. d. H. der Marchesi di Millani-Crivelli, geb. Mailand 20. Jan. 1845, EtrD. und ED. des Malt.D. [Stübing, Preßburg und Montebello in Italien.]

**Töchter:** (1) Fürstin Anna Maria Antonia Julie, geb. Padua 3. Febr. 1865; verm. Recoaro-Vicentino 26. Aug. 1886 mit Giovanni Conte Degli Alessandri, † 25. April 1894. [Schl. Cedri, Petroio und Florenz.]

(2) Fürst Wilhelm Leopold Bonifacius Maria, geb. Stampfen bei Preßburg 14. Mai 1867, Dyptm. des Wieselburger Komitats, k. u. k. Km., EMr des Malt.D. ic.; verm. Görz 30. Sept. 1889 mit — Eleonora Gfn von Rugent, geb. 25. April 1867. [Wieselburg u. Preßburg.]

**Kinder:** a. Fürstin Eleonore Aime Anna Marie, geb. Görz 10. Okt. 1890.

b. Fürst Joseph Wilhelm Leopold Ferdinand Laval Maria Heinrich, geb. Stübing 7. Aug. 1892.

c. Fürstin Maria Anna Eleonora, geb. Preßburg 1. Febr. 1897.

(3) Fürstin Bianka, geb. Montebello 4. Aug. 1870; verm. Benedig 12. Juni 1894 mit Joseph Gfn von Goluchowo-Goluchowski. [Strusów, Galizien.]

3) Fürst Karl Hugo Nikolaus, geb. Wien 30. Juni 1844, Weltpriester, Geh.-Km. Sr. Heil. des Papstes. [Stübing.]

## 3. Abt

f. Taschenbuch der Gräfl. Häuser.

## II. Johannische Linie

f. Taschenbuch der Gräfl. Häuser.

Baliano, f. Colonna. — Ballavicini, f. Rospioglio, II. — (Belham-Clinton), f. Newcastle. — Peñaranda, f. Berwid. — Verdifumo, f. della Rocca d'Aspro. — Périgord, f. Talleyrand. — (Perrin), f. Bellune. — (Péruffe), f. des Cars. — Picquigny, f. Luyneß. — Piedimonte, f. Gaetani. — Piombino, f. Doncompagni-Ludovisi. — Plaisance, f. Maille de la Tour-Landry.

## P l e ß \*

(a. d. S. Hochberg).

Evangelisch. — Pleß und Fürstenstein in Preuß.-Schlesien. — Schlesiſcher Uradel, der urkundlich seit 1255 erscheint und dessen Stammreihe mit Sigold von Hoberg 1312 beginnt; Erwerbung von Kohnſtock (Reg.-Bez. Plegnit) 2. Jan. 1497, von Fürstenstein (Reg.-Bez. Breslau) um 1509; böhm. Freiherr und böhm. Intolat 23. Sept. 1650; böhm. Gmftand mit Fhr von Fürstenstein und Wappenerbesserung d. d. Wien 12. Febr. 1666; Gmftandesbefätigung mit Wappenerbesserung und dem Präd. „Hoch- und Wohlgeboren“ d. d. Wien 17. März 1683; böhm. Befätigung mit „Hoch- und Wohlgeboren“ d. d. Linz 10. Mai 1684; preuß. Erneuerung und Befätigung des Gmftandes 25. Okt. 1738; Ererbung von Neufchloß (Reg.-Bez. Breslau, zur freien Rinderftandeschhchchaft erhoben d. d. 22. Mai 1660) von Gf Heinrich von Reichenbach-Neufchloß 9. Jan. 1819, des Hft. Pleß (Reg.-Bez. Eppeln) von Hgg Heinrich von Anhalt-Röthen 23. Nov. 1847; preuß. Fürst von Pleß (primog.) mit dem Präd. „Fürstl. Gnaden“ d. d. 15. Okt. 1850 (Diplom d. d. Charlottenburg 10. Dez. 1858); erbl. Mtgl. des preuß. Herrenhauses 12. Okt. 1854; preuß. Verleihung des Präd. „Durchlaucht“ für den Fürsten d. d. Berlin 22. Okt. 1861; preuß. Verleihung des Prinzentitels an den jedesmaligen erstgeborenen Sohn des Fürsten d. d. Gastein 3. Aug. 1881. — S. Jahrg. 1855, S. 197, und 1857, S. 172. — Die Nachgeborenen — außer dem Erstgeborenen — führen den Titel Graf u. Gräfin von Hochberg, Freiherr u. Freiin zu Fürstenstein.

Hans Heinrich XI. 2. Fürst von Pleß, Graf von Hochberg, Freiherr zu Fürstenstein u. Durchl., geb. Berlin 10. Sept. 1833, Sohn des 1. Fürsten Hans Heinrich X., geb. 2. Dez. 1806, † 20. Dez. 1855, und seiner Gem. Ida geb. von Stechow a. d. S. Roken, geb. 25. März 1811, verm. 6. Juni 1832, † 30. Sept. 1843; folgte seinem Vater im Hft. Pleß und in der freien Standeshhchchaft Fürstenstein mit Waldenburg und Friedland in Schlesien; erbl. Mtgl. des preuß. Herrenh., Kgl. preuß. Oberjägermeister, Gen. der Kav. à la suite d. M., Kanzler des Schw. Ad., Mtr des Joh.-D. u.; verm. I) Zügen 15. Jan. 1857 mit Marie von Kleist a. d. S. der Grafen von Kleist, geb. 1. Okt. 1828, † 17. Jan. 1883; II) Schlobitten 27. Febr. 1886 mit — Mathilde Gm und Burggfin zu Dohna-Schlobitten, geb. 20. Aug. 1861, GD. des Kgl. bayr. Theresien-D.

**Kinder:** a) 1r Ehe: 1) Hans Heinrich XV. Prinz von Pleß, Graf von Hochberg, Freiherr zu Fürstenstein, geb. Pleß 23. April 1861, Kgl. preuß. Mittm. à la suite d. M. und Kais. D. Botſch.-Sekr. a. D.; verm. London 8. Dez. 1891 mit — Mary Theresia Olivia West a. d. S. der Carls Delawarr, geb. Ruthin Castle 28. Juni 1873, GD. des Kgl. bayr. Theresien-D. [Fürstenstein.]

2) Gm und Luise, geb. Pleß 29. Juli 1863; verm. Fürstenstein 10. Sept. 1881 mit Friedrich Gm zu Solms-Baruth.

3) Gf Konrad Eduard, geb. Pleß 21. März 1867 Kgl. preuß. Dkt. d. Gldw.-Kav. [Dambrau bei Eppeln.]

- 4) Graf Friedrich Maximilian, geb. 3. Mai 1868. [Florenz.]  
 b) Dr. Ehe: 5) Graf Wilhelm Volkso Emanuel, geb. Pleß 15. Dez. 1886.  
 6) Gräfin Anna, geb. Pleß 24. Febr. 1888.

### Geschwister.

1. Gräfin Anna Karoline, geb. Fürstenstein 23. Juli 1839; verm. I) Pleß 6. Juni 1868 mit Heinrich XII. Pr. Reuß j. L. Durchl., † 15. Aug. 1866; II) Fürstenstein 25. Sept. 1869 mit Heinrich XIII. Pr. Reuß j. L. Durchl., † 3. Jan. 1897.  
 2. Graf Hans-Heinrich XIV. Volkso, geb. Fürstenstein 23. Jan. 1843, Herr der Freien Minder-Standeschenschaft (s. oben) Neuschloß im Kr. Militisch-Trachenberg und von Kohnstod im Kr. Volkenhain in Schlesien, erbl. Mtgl. des preuß. Herrenh., Kgl. preuß. Maj. a. D. und Gen.-Intendant der Kgl. Schauspiele, Erz.-Hr. des Joh.-D. ic.; verm. Saabor 2. Sept. 1869 mit — Leonore Präßl von Schönauich-Carolath, geb. 25. Mai 1848. [Berlin.]  
**Kinder:** 1) Gräfin Marie-Agnes Friederike Ferdinande, geb. Kohnstod 4. Juni 1871. [Berlin.]  
 2) Graf Hans-Heinrich XVI., geb. Kohnstod 19. Mai 1874, Kgl. preuß. Lt. im Regt der Garde du Corps. [Botsdam.]  
 3) Graf Friedrich-Franz, geb. Kohnstod 15. Sept. 1876, Kgl. preuß. Lt. im 2. GDrag.-Regt. [Berlin.]  
 4) Graf Hans-Ferdinand, geb. Kohnstod 21. Nov. 1879, Kgl. preuß. Vortepée-Woff. im Kadettenhaus in Bldn.  
 5) Graf Gottfried, geb. Kohnstod 29. Jan. 1882. [. . . .]  
 6) Gräfin Renata Erbmutte Charlotte Marie, geb. Kohnstod 7. Juli 1883.

**Boggio Nativo, s. Borgehe. — Boggio-Suasa, s. Nuspoli, III. —  
 Boix, s. Roailles. — Poli, s. Tortonia.**

### Polignac (a. d. H. Chalencou).

Rathsch. — Paris, 10 Place de la Concorde, Schl. St. Pierre-le-Vieux und Schl. St. Jean-du-Cardonnay. Dep. Seine-inférieure, und Schl. Polignac, Haute-Loire. — Der ritterlichen Familie Chalencou (jetzt Chalancou im Dep. Haute-Loire) Stammsreihe läßt sich bis 1081 zurückverfolgen; Pierre Armand XI. de Chalencou nimmt aus der Erbschaft seiner Gem. Valpurga, der Schwester und Erbin des Randonnet Armand XL, † 1421, Vicomte de Polignac an Delap (Dep. Haute-Loire), den Namen Polignac um 1421 an; bestätigt durch das Parlament von Poitiers 1431 u. 1435, von Paris 1464; Jules François Armand XXII. Vicomte de Polignac, geb. 7. Juni 1745, † 21. Sept. 1817, wurde franz. Duc (primog.) 20. Sept. 1780 unter Erhebung der Vicomté Polignac zum Hgzt. durch Patent v. Nov. 1783; Pair von Frankreich 4. Juni 1814; röm. Principe für den 2. Sohn Jules (s. unten) des 1. Duc 21. Juli 1820; franz. Anerkennung 30. Juli 1822; unbeschränkte Eintragung in die Fürstenklasse der bayr. Adelsmatrikel für diesen 2. Sohn 17. Aug. 1838. — S. Jahrg. 1841, S. 140, 1848, S. 181, und 1899, S. 478. — Die Nachgeborenen des Pr. Jules führen den Titel Prinz u. Prinzessin von Polignac, die übrigen Nachkommen des 1. Duc den Titel Comte und Comtesse de Polignac.

Armand Héraclius Marie de Polignac, Duc de Polignac, geb. Paris 14. Juni 1843, Sohn des Duc Armand, geb. 12. Aug. 1817, † 17. März 1890; folgte seinem Vater; ehem. franz. Kav.-Offizier; verm. Paris 27. April 1871 mit Odette Protier de Bagueur a. d. H. der Comtes de Bagueur, geb. 12. Sept. 1848, † 17. April 1893.

- Söhne:** 1) Hr. Armand Jules Marie, geb. Paris 2. Febr. 1872. [. . . .]  
 2) Hr. Henri Marie Joseph, geb. Paris 2. Jan. 1878, auf der Kriegsschule zu St. Cyr.  
 3) Hr. François Marie Joseph Eosthène, geb. Paris 4. Okt. 1887.

### Geschwister.

1. Hr. Armand Grillon Ludovic Marie, geb. St.-Jean-du-Gardonnay 18. Sept. 1848, ehem. franz. Offiz. der Kav. [Paris, 10 Place de la Concorde.]
2. Bräuf. Marie Valentine Polande, geb. Paris 18. Jan. 1855; verm. Paris 27. Mai 1875 mit Guy Comte de Bourbon-Chalus. [Paris, 10 Place de la Concorde, und Schl. Tourny, Allier.]
3. Bräuf. Emma Marie, geb. Paris 4. Juni 1858; verm. . . . . Aug. 1878 mit Joseph Comte de Montaut-Biron. [Paris, 10 Place de la Concorde, und Schl. Navailles bei Pau.]

### Mutter.

vv. Duchesse Amélie de Bolignac, geb. des Palbes de Verton de Grillon a. d. H. der Duc de Grillon, geb. 13. März 1823; verm. 14. Juni 1842. [Paris, 10 Place de la Concorde, u. Schl. St.-Jean-du-Gardonnay.]

### Vaters-Halbbrüder

aus des Großvaters, des Prince Jules, geb. 14. Mai 1780. † 29. März 1847, 2. Ehe mit Don. Charlotte Parkyns a. d. H. der Lords Kanceliffe, geb. 6. Jan. 1792, verm. 3. Juni 1824, † 2. Sept. 1864, vv. Marquise (. . . . . † . . . .) de Choiseul.

1. † Hr. Alphonse, geb. 27. März 1826, † 30. Juni 1863; verm. Paris 5. Juni 1860 mit — Jeanne Emilie Mirès, geb. . . . . (wiederverm. im Juli 1865 mit Gustave Rojan). [. . . .]

**Tochter:** Bräuf. Jeanne Louise Marie, geb. Paris 11. März 1861; verm. Paris 6. Febr. 1889 mit François Vicomte d'Williamson, franz. Kav. - Rpt., † 30. Aug. 1897. [St. Germain-en-Laye.]

2. Hr. Charles Ludovic Marie, geb. . . . . 24. März 1827; verm. Dülmen 28. Jan. 1874 mit — Gabriele Bräuf. von Croß, geb. 5. Jan. 1835. [Paris, 28 Boul. Standrins.]
3. Hr. Camille Armand Jules Marie, geb. Millemont 16. Febr. 1832; verm. I) Ingelheim 4. Nov. 1874 mit Marie Langenberger, geb. 7. Juni 1852, † 16. Jan. 1876; II) London 3. Mai 1883 mit — Margaret Elizabeth Knight, geb. Schl. Soure, Loiret, . . . . [Villa Jessie in Cannes und Schl. Podwein, Radmannsdorf, in Krain.]

**Kinder:** a) 1r Ehe: 1) Bräuf. Marie Armande Mathilde, geb. Paris 8. Jan. 1876; verm. Paris 12. Febr. 1895 mit Alfred Comte de Chabannes-la-Pallice. [Paris.]

b) 2r Ehe: 2) Bräuf. Constance Mabel, geb. London 29. Jan. 1884.

3) Bräuf. Hélène Agnès Anne, geb. Wien 30. Juni 1886.

4) Hr. Viktor Mansfield Alfred, geb. London 17. Juni 1899.

4. Hr. Edmond Melchior Jean Marie, geb. Paris 19. April 1834 [Paris, 1 Rue Cortambert]; verm. Paris 15. Dez. 1893 mit — Winna retka Eugenie Singer, geb. New York . . . . ; verm. in erster Ehe 28. Juli 1887 mit Louis de Scey-Montbelliard (die Ehe wurde durch den päpstl. Stuhl für nichtig erklärt 1. Febr. 1892).

### Großvaters-Bruder

aus des Urgroßvaters, des 1. Duc Jules François Armand, geb. 7. Juni 1746, † 21. Sept. 1817, Ehe mit Martine de Polastron, geb. 8. Sept. 1749, verm. 7. Juli 1767, † 9. Dez. 1793.

† Comte Melchior de Bolignac, geb. 27. Dez. 1781, † 2. Febr. 1855; verm. mit Alphon sine Gtesse Le Bassor de la Touche, geb. 15. Sept. 1791, † 22. Juni 1861.

**Söhne:** 1) † Comte Jules de Bolignac, geb. 31. Aug. 1812, † 3. Sept. 1856; verm. 16. Juni 1847 mit Clotilde de Choiseul-Praslin, geb. 19. Juni 1821, † 15. Jan. 1885, vv. Marquise (. . . .) de Bolignac.

**Ächter:** (1) Steffe Marie Camille Calirte, geb. Paris 6. Sept. 1848; verm. Paris 10. März 1870 mit Louis Marie Charles Comte du Pleffis d'Argentré. [Echl. Le Pleffis.]

(2) Steffe Isabelle Césarine Calirte, geb. Paris 9. Jan. 1851; verm. Paris 11. Juni 1872 mit Pierre Adalbert Frotier Comte de Bagueur. [Echl. Liméty im Dep. Seine-inf.]

2) † Comte Henri, geb. 28. Febr. 1821, † 7. April 1865; verm. 14. Juni 1846 mit Luise von Wolfram, geb. 30. Jan. 1824, † 17. Mai 1866.

**Sohn:** † Comte Georges Marquis de Polignac, s. Nekrolog.

3) † Comte Charles, geb. 22. Dez. 1824, † 6. Sept. 1881; verm. 27. März 1851 mit Caroline Joséphine Lenormand de Morando, geb. 27. Jan. 1828, † 1. Jan. 1883.

**Söhne:** (1) Comte Melchior Jules Marie Guy Marquis de Polignac, geb. Kerbastic, Morbihan, 20. Juli 1852, vorm. Kav.-Offizier; verm. Reims 19. Juni 1879 mit — Jeanne Alexandrine Louise Pommeroy, geb. Reims 14. März 1857. [Echl. Kerbastic, Morbihan, und Paris, 26 Avenue Montaigne.]

**Kinder:** a. Comte Marie Charles Jean Melchior, geb. Joigny, Yonne, 27. Sept. 1880. [ . . . ]

b. Steffe Diane Marie Joséphine Louise, geb. Kerbastic, Morbihan, 6. Dez. 1882.

c. Comte Charles Marie César Ludovic, geb. Kerbastic, Morbihan, 4. Aug. 1884.

d. Comte Jean Marie Henri Melchior, geb. Paris 11. Juni 1888.

(2) Comte Melchior Marie Henri Georges, geb. Kerbastic, Morbihan, 20. Juni 1856 [Echl. Kerbastic, Morbihan, und Paris, 4 Rue Galliera]; verm. Paris 29. Nov. 1897 mit — Constance Agnès Gratiennne Loppin de Montmort, geb. Echl. Laboulaye, Saône et Loire, 3. April 1866; verm. in 1. Ehe . . . Juli 1888 mit Charles Lauretti Godefroy Marquis de Montalembert d'Essé (die Ehe wurde vom päpstl. Stuhl für nichtig erklärt . . .).

(3) Comte Maréce Melchior Edouard Marie Ludovic, geb. Kerbastic, Morbihan, 13. Dez. 1857; verm. Paris 10. Okt. 1881 mit — Suzanne Marie Anne Stéphanie Françoise de la Torre y Mier, geb. Mexico 2. Sept. 1858. [Echl. Kerbcamp, Morbihan.]

**Kinder:** a. Steffe Joséphine Marie Louise, geb. Mexico 4. Juli 1882.

b. Steffe Marie Louise Antoinette Anne Géorgine Madeleine, geb. Kerbcamp, Morbihan, 26. März 1884.

c. Comte Xavier Marie Sidore, geb. Kerbcamp 27. Nov. 1886.

d. Steffe Anne Marguerite Marie Joséphine Suzanne, geb. Kerbcamp 18. Nov. 1889.

e. Comte Maréce Thomas Marie Joseph Michel, geb. Kerbcamp 6. März 1892.

f. Comte Bertrand Marie Louis Melchior Raymond, geb. Kerbcamp 9. Dez. 1898.

g. Comte Pierre Marie Xavier Raphaël Antoine Melchior, geb. Kerbcamp 24. Okt. 1895.

## Poniatowski.

Ratholisch. — Neully-s./Seine, 52 Avenue de Neully. — Kleinpolnischer Uradel des Wappens Głok; poln. Fürstenstand d. d. Warschau 4. resp. 18. Dez. 1764 durch Stanislaus II. Poniatowski, König von Polen (7. Sept. 1764 bis 24. Nov. 1795); niederöesterr. Herrenstand d. d. Wien 9. April 1799; Landmann von Steyermark d. d. Graz 28. April 1801; — alles erloschen mit dem Tode des Fürsten Stanislaus III. (geb. 1754, † 13. Febr. 1833); seine natürlichen Söhne Karl und Joseph (s. unten) wurden Patrizier von Florenz mit dem Titel Principi di Monte Rotondo durch Urkunde des Magistrats von Florenz vom 20. Nov. 1847; österr. Fürst

Boniatowski d. d. Wien 19. Nov. 1850. — Die Nachgeborenen führen den Titel Prinz und Prinzessin Boniatowski.

Stanislaus August Friedrich Joseph Telemach Fürst Boniatowski und Principe di Monte Rotonde Fürstl. Gnaden, geb. Florenz 9. Nov. 1835, Sohn des Pr. Joseph, geb. 21. Febr. 1816, † 3. Juli 1873 und seiner Gem. Mathilde geb. Gräfin Verotti, geb. . . . 1814, verm. . . . 1834, † . . . Febr. 1875; folgte seinem Oheim, dem Fürsten Karl, geb. 4. Aug. 1808, † 23. Juli 1887; verm. Paris 11. Juni 1856 mit — Louise a. d. H. der Comtesse von, geb. Paris 16. Juli 1838.

**Kinder:** 1) Präf. Katharine Mathilde Franziska Josepha, geb. Schl. Gondé 14. Aug. 1859.

2) Pr. Karl Joseph Stanislaus Maria, geb. Paris 2. März 1862; verm. Paris 4. April 1884 mit — Aud Staples (ly) Goddard, geb. New Brighton in Nordamerika 17. Aug. 1859. [Mexico.]

3) Pr. Louis Leopold Karl Maria Andreas, geb. Paris 24. Jan. 1864; verm. Paris 6. Okt. 1894 mit — Elizabeth Helen Sperry, geb. Stockton, Kalifornien, 6. Okt. 1872. [Purlingame, San Francisco.]

**Söhne:** (1) Pr. Stanislaus August Karl Adolf Hubert Wilhelm, geb. Paris 30. Aug. 1895.

(2) Pr. Karl Kasimir Victorien Marie Andreas, geb. San Francisco 30. Okt. 1897.

## Boniński.

Katholisch. — Lemberg, Ringplatz 6. — Großpolnischer Urcel des Wappens Lódzia, der mit Janusz Boniński 1387 urföndlich erscheint; polnischer Fürstenstand d. d. Warschau 26. April 1774; österr. Anerkennung d. d. Baden 12. Juli 1818 (Diplom d. d. Wien 30. Okt. 1837) für den Pr. Karl, geb. 5. Nov. 1769, † 12. April 1880, und d. d. Laibach 7. Jan. 1821 (Diplom d. d. Wien 22. Mai 1841) für den Pr. Alexander, geb. . . . † . . . — S. Jahrg. 1848, S. 188. — Die Nachgeborenen führen den Titel Prinz und Prinzessin von Bonin-Boniński.

Calixt Valentin Fürst Lódzia von Bonin-Boniński Fürstl. Gnaden, geb. . . . 14. Febr. 1824, Sohn des Fürsten Karl (s. oben) und seiner Gem. Helene geb. Gurska, geb. 1791, verm. 12. Nov. 1811, † 24. März 1853; folgte seinem Bruder, dem Fürsten Ladislaus Karl, geb. 24. Sept. 1818, † 14. Nov. 1833; Herr auf Zboiska und Czernonogród, Kommandator des Malz.-D.; verm. . . . mit — Carolina Elisabeth von Sokolowska, geb. . . .

## Vatersbrüder.

1. † Pr. Adam, geb. . . . , † . . . ; verm. . . . mit — Felicia Trzecia, geb.

**Sohn:** † Pr. Kasimir, geb. . . . , † . . . ; verm. . . . mit Vincentine Matowska, geb. . . . † . . . 1864.

**Tochter:** Präf. Felicia Helene, geb. . . . 9. Juni 1846; verm. . . . 21. April 1868 mit Karl Gräfin Dobrowski, K. K. Maj. a. D., † 29. Juni 1886. [Andruchow bei Krakau.]

2. † Pr. Alexander, geb. . . . , † . . . ; verm. . . . mit Sophie Gräfin Poletylo, geb. . . . , † . . .

**Sohn:** † Pr. Leander, geb. 1800, † 25. Juli 1866; verm. . . . mit — Franziska Wisniewska, geb. Zalus . . . 1810. [Gorzyniec.]

**Sohn:** † Pr. Ludwig Mikodemus, geb. 15. Sept. 1827, † 22. Jan. 1893; verm. Lemberg 23. Mai 1850 mit — Pauline Leopoldine von (Dkja)-Drzechowska, geb. Lemberg 25. Jan. 1830. [Lemberg, Mickiewicz-Gasse 20, und Gorzyniec.]

- Kinder:** a. Hr. Leander Wladimir Eusebius, geb. Lemberg 16. Dez. 1862, R. R. Dkt. a. D. [ . . . . ]  
 b. Präß. Pauline Elisabeth Marie, geb. Strnj 8. Juli 1864; verm. mit Bronislaus Ritter von Augustynowicz. [Woszycańce bei Kubi in Galizien.]  
 c. Hr. Alexander Oskar Franz, geb. Stanislawow 23. Jan. 1866, Herr auf Podemęczyna, Dr. jur., R. R. Fin.-Bez.-Dir., Hofrat und Lt. im n. a. St. der Ldw.; verm. Salzburg 8. Sept. 1886 mit — Olga Fürstin Brede, geb. . . . 1867. [Kraflau.]  
 Tochter: Präß. Rosa, geb. Wien . . . 1886.  
 d. Präß. Helene Sophie, geb. Stanislawow 25. Aug. 1857; verm. Tarnów 22. Nov. 1881 mit Wladimir Gfn Łob von Grodków, R. u. R. Hofrat. [Lemberg.]  
 e. Präß. Sophie Alexandrine, geb. Sambor 13. Sept. 1864; verm. Lemberg 6. März 1893 mit Ladislaus Norbert Ritter von Gostomski, R. u. R. Optim. im Pionier-Bat. Nr. 11. [Przemysl.]  
 f. Präß. Marie Luise, geb. Staremiasto 5. Nov. 1867; verm. Lemberg 12. März 1893 mit Thaddäus von Wiatrowice-Wiktor, R. u. R. Km. [ . . . . ]  
 g. Präß. Felicia Kalirta Stephanie, geb. Tarnów 16. Nov. 1871; verm. Lemberg . . . mit Leo Gfn Dzieduszycki. [ . . . . ]

**Bonte-Corvo, f. Murat. — Bontelandolfo, f. Brancaccio. — (Bontevès-Bargème), f. Sabran-Bontevès.**

### Borcja\*.

Katholisch. — Schl. Borcia in Friaul (Italien) u. Spittal in Kärnten. — Friauler Dynasten, die ihre Abstammung von den Gfn von Sicambria in Pannonien herleiten und als Besitzer der Grafschaft Borcia zuerst 1181 erscheinen; Großes Palatinat d. d. Udine 12. Aug. 1369; Oberst-Erblandhofmeister der gefürsteten Gfschaften Görz u. Gradiška um 1620; Kfürst (primog.) d. d. Wien 17. Febr. 1662, erloschen 8. April 1698; — Kfürstentums- (primog.) Übertragung d. d. Wien 3. Sept. 1698, erloschen 14. Febr. 1827 —; weiterübertragen 14. Febr. 1827, 19. Jan. 1875 und 20. April 1896; Besitz: die Gfschaften Spittal, Atrip, Eberdrauburg und Klafchberg, Pittersberg und Goldenstein, Grünburg und Möderndorf, Senofesch und Prem und in Verbindung mit diesem Besitze erbl. Mtgl. des Herrnh. des oesterr. Reichsrats 30. Juli 1867. — S. Jahrg 1836, S. 187; 1848, S. 184, und 1849, S. 177. — Die Nachgeborenen führen den Titel Graf und Gräfin Borcia.

Ludwig Fürst Borcia, Graf von Ortenburg, Mitterburg, Borcia und Brugnera Fürstl. Gnaden, geb. Belényes 4. Sept. 1839, Sohn des Gfn Otto Borcia, geb. 26. Dez. 1795, † 26. Mai 1860 und der Anna geb. Popowits, geb. 2. Juni 1814, verm. 6. Mai 1838, † 24. Okt. 1884; folgte 20. April 1896 dem Enkel eines älteren Bruders seines Großvaters, dem Fürsten Ferdinand, geb. 11. Okt. 1834, † 20. April 1896 im Familienbesitz, als erbl. Mtgl. des Herrnh. des oesterr. Reichsrats und Oberst-Erblandhofm. der gefürsteten Gfschaft Görz; verm. Budapest 2. Juli 1866 mit — Cleonore Jordan, geb. Budapest 4. Febr. 1844.

**Kinder:** 1) Gf Aladár, geb. Belényes 27. März 1867; verm. Budapest 24. Juni 1886 mit — Anna Sing, geb. Budapest 26. März 1868. [ . . . . ]

**Kinder:** (1) Gf Ferdinand, geb. Budapest 23. März 1891.  
 (2) Gfn Cleonore, geb. Budapest 23. Dez. 1892.



- 2) Gfin Luise, geb. Belényes 10. März 1868; verm. Budapest 9. Febr. 1888 mit Michael Koller von Kollerffy. [Budapest.]  
 3) Gfin Lucie, geb. Belényes 26. Juli 1869; verm. Budapest 2. Juni 1894 mit Alexander Schwaabe, Kgl. ungar. Honvéd-Okt. [Budapest.]  
 4) Gfin Elvira, geb. Belényes 30. Aug. 1870; verm. Budapest 9. Febr. 1895 mit Dr. Stefan Thomka. [Budapest.]  
 5) Gfin Leopoldine, geb. Kimpány 31. März 1873; verm. Budapest 24. Febr. 1892 mit Bela Mayer, Fabrikbesitzer. [Budapest.]  
 6) Gf Ludwig, geb. Belényes 20. April 1875, K. u. K. Okt. des Szegediner 3. Ldv.-Huf.-Rgt.; verm. Arab 20. Nov. 1897 mit — Ella Fabian, geb. Arab 21. Dez. 1875. [Arab.]

### Vaters-Halbbruder

aus des Großvaters, des Gfn Antonio Emanuele, geb. 1. Jan. 1769, † 18. Jan. 1842, 2. Ehe mit Marianna Nobile Navarra, geb. 4. März 1795, verm. 22. April 1825, † 29. Juli 1867.  
 † Gf Gemes, geb. 6. Juni 1827, † 18. Jan. 1899; verm. I) Bordenone 24. Okt. 1859 mit Giuseppina Stejsa Fenicio, geb. 10. Juni 1835, † 8. Mai 1861; II) Bordenone 26. Nov. 1862 mit — Elena Stejsa di Montereale Mantica, geb. Bordenone 22. Okt. 1837. [Schl. Porcia.]

- Kinder:** a) **1r Ehe:** 1) Gfin Bianca, geb. Porcia 11. Mai 1860; verm. Porcia . . . mit Gaspare Luigi Verti. [. . . .]  
 b) **2r Ehe:** 2) Gfin Giuseppina, geb. Porcia 4. Juni 1865; verm. Porcia 27. April 1892 mit Ottavio Nobile de Policreti, † 15. Juli 1899. [Schl. Aviano.]  
 3) Gfin Teresa, geb. Porcia 9. Jan. 1867; verm. Porcia 9. Nov. 1897 mit Drazio Conte d'Arcano. [Schl. Arcano, Udine.]  
 4) Gf Alfonso-Gabriele, geb. Porcia 21. Sept. 1868, Dr. jur., GAr des Kalt. D. [Schl. Porcia.]  
 5) Gf Eugenio, geb. Porcia 4. Nov. 1869, Prior von S. Angelo „extra moenia Purliliarum“.

### Großvaters-Bruder

aus des Urgroßvaters, des Gfn Alfonso-Antonio, geb. 7. Dez. 1732, † 18. Dez. 1804, Ehe mit Leopolde Gfn von Attems, geb. . . . ., verm. . . . ., † . . . .  
 † Gf Ferdinand, geb. 1. Aug. 1762, † 22. Febr. 1835; verm. 17. Aug. 1787 mit Felicitä Stejsa Scriman, geb. . . . . † . . . .  
**Sohn:** † Kurfst Leopold, geb. 31. Juli 1801, † 3. Febr. 1878; verm. 25. Nov. 1832 mit Carolina de Buerari, geb. 4. April 1806, † 14. März 1885.  
**Tochter:** Gfin Silvia, geb. Zara 18. Okt. 1840; verm. Porcia 15. Juni 1868 mit Leopoldo Cavaliere Bagnoli. [Porcia.]

## Portland \*

(a. d. G. Cavendish-Bentinck).

Anglikanisch. — 3 Grosvenor Square, London W; Welbeck Abbey, Worsnop, Rotts; Bothal Castle, Northumberland; Gullaxton House, Ayr, und Langwell, Helmsdale, Gaithers. — Gelbernscher Uradel (s. Abt. II, Bentinck). Hans William Bentinck, geb. 20. Juli 1849, † 23. Nov. 1709 kam mit Wilhelm von Oranien 1688 nach England, wurde Baron Cirencester, Viscount Woodstock und Earl of Portland (Zinsel in Dorset shire) 9. April 1689; sein Sohn Denys, geb. 17. März 1682, † 4 Juli 1726, wurde Marquess of Litchfield und Duke of Portland 6. Juli 1716 — alles im Verlage von England; Annahme des Namens Cavendish-Bentinck infolge der Heirat (11. Juli 1734) des 2. Duke William, geb. 1. März 1708, † 1. Mai 1762, mit Margaret, geb. 11. Febr. 1714, † 7. Juli 1785, Erbin des Edward Cavendish-Harley, 2. Earls of Oxford, durch den 3. Duke William (s. unten) 5. Okt. 1801; Baron Wolfsover 23. April 1880. S. Jahrg. 1886, S. 318.

William John Arthur (Charles James Cavendish-Bentinck, 6. Duke of Portland, geb. Kinnaird House 28. Dez. 1857, Sohn des Arthur Cavendish-Bentinck, geb.

10. Mai 1819, † 11. Dez. 1877, und seiner 1. Gem. Elizabeth Sophia geb. Hawfins-Whitshed, geb. . . . , verm. 18. Febr. 1857, † 4. Jan. 1858, folgte seinem Vater, dem 5. Duke John, geb. 18. Sept. 1800, † 6. Dez. 1879; PC., Lord-St. von Caithness, Beirat des Brit. Museums, Oberst des 4. Bat. der Sherwood Foresters, DStallm. der Kgin, Lord-St. von Nottingham; verm. London 11. Juni 1889 mit — Winifred Anna Dallas-Yorke, geb. Walmgate 7. Sept. 1863.

**Kinder:** 1) Lady Victoria Alexandrina Violet Cavendish-Bentinck, geb. London 27. Febr. 1890.

2) William Arthur Henry Cavendish-Bentinck, Marquess of Titchfield, geb. London 16. März 1893.

### Halb-Geschwister

aus des Vaters (s. oben) 2. Ehe mit Augusta, 1. Baroness („im eigenen Recht“) Boslover geb. Browne a. d. H. der Lords Kilmaine, geb. 8. Nov. 1834, verm. 10. Juni 1862, † 7. Aug. 1893.

1. Lord Henry Cavendish-Bentinck, geb. London 28. Mai 1863, Sheriff für Westmoreland, Rpt. der Derbyshire Yeom. Cav, MP., Oberst des 2. (Westmoreland) Vol.-Bat. des Border-Regts; verm. London 27. Jan. 1892 mit — Lady Olivia Caroline Amelia Tylour a. d. H. der Earls of Peckiv a. d. H. der Marquesses of Headfort, geb. Underley Hall 22. Jan. 1869. [13 Grosvenor Place, London SW.]

2. Lord William Augustus Cavendish-Bentinck, geb. Kinnaid House 31. Jan. 1865, Rpt. der 10. Prince of Wales's Own Royal Hussars. [Canterbury.]

3. Lord Charles Cavendish-Bentinck, geb. Kinnaid House 7. Okt. 1868, Lt. der 9. Lancers, Adjut. des Gen.-Gouv. von Irland; verm. Tlaplow bei London 27. Febr. 1897 mit — Cicely Mary Grenfell, geb. . . . 1872. [Dublin Castle.]

4. Lady Ottoline Violet Anne Cavendish-Bentinck, geb. London 16. Juni 1873. [13 Grosvenor Place, London SW, und Welbeck Abbey.]

### Vaters-Bruder

aus des Großvaters, des Lords Charles Cavendish-Bentinck, geb. 3. Okt. 1780, † 28. April 1826,

2. Ehe mit Anna Wellesley, geb. . . . , verm. 2. Juli 1816, † 19. März 1875, geschiedener Lady Abby.

† Rev. Charles Cavendish-Bentinck, geb. 8. Nov. 1817, † 17. Aug. 1865; verm. II) Leicester 13. Dez. 1859 mit Louisa Burnaby, geb. . . . 1833; wiederverm. London 30. Nov. 1870 mit Harry Warren Scott († 23. Aug. 1889).

**Töchter 2r Ehe:** 1) Nina Cecilia Cavendish-Bentinck, geb. London

11. Sept. 1862; verm. London 16. Juli 1881 mit Claude George Bowes-Lyon Lord Glamis a. d. H. der Earls of Strathmore and Kinghorne. [41 Queens Gate Gardens, London SW, und St. Pauls, Walden, Herfort.]

2) Anne Violet Cavendish-Bentinck, geb. Baggrave Hall 23. Jan. 1864.

3) Hyacinthe Sinetta Cavendish-Bentinck, geb. Baggrave Hall 23. Jan. 1864. [Ham, Surrey.]

### Großvaters-Brüder

aus des Urgroßvaters, des 3. Duke William, geb. 14. April 1738, † 30. Okt. 1809, Ehe mit Lady Dorothy Cavendish a. d. H. der Dukes of Devonshire, geb. 17. Aug. 1750, verm. 21. Nov. 1766, † 3. Juni 1794.

1. † William 4. Duke, geb. 24. Juni 1768, † 27. März 1854; verm. 4. Aug. 1795 mit Henrietta Scott, geb. . . . , † 28. April 1844.

**Töchter:** † Lady Lucy Cavendish-Bentinck, s. Nekrolog.

2. † Lord Frederick Cavendish-Bentinck, geb. 2. Nov. 1781, † 11. Febr. 1828; verm. 16. Sept. 1820 mit Lady Mary Louther a. d. H. der Earls of Londsdale, geb. 28. Okt. 1785, † 21. Okt. 1862.

**Sohn:** † George Cavendish-Bentinck, geb. 9. Juli 1821, † 9. April 1891; verm. 14. Aug. 1850 mit Benelope Leslie, geb. 8. Nov. 1830, † 22. Juni 1896.

- Kinder:** (1) Christina Anne Jessica Cavendish-Ventinc, geb. London 4. Juli 1852; verm. London 3. Aug. 1874 mit Sir Tatton Sykes, 5. Bt., aus Sledmere. [46 Grosvenor St., London W., und Sledmere, Malton, York.]
- (2) William George Cavendish-Ventinc, geb. London 6. März 1854, ehem. MP., Kpt. a. D.; verm. New York 12. Aug. 1880 mit — Elizabeth Livingston, geb. . . . [5 Richmond Terr., London SW.]
- Töchter:** a. Mary Augusta Cavendish-Ventinc, geb. London 10. Juni 1881.
- b. Evelyn Ruth Cavendish-Ventinc, geb. London 5. März 1883.
- (3) William George Frederick Cavendish-Ventinc, geb. Brownssea Island 27. Aug. 1856, Advokat [Brownssea Island]; verm. London 8. Aug. 1887 mit — Ruth Mary St. Maur, geb. . . . 22. Okt. 1867.
- Kinder:** a. Ferdinand William Cavendish-Ventinc, geb. London 4. Juli 1888.
- b. Lucy Joan Cavendish-Ventinc, geb. London 6. Nov. 1889.
- c. Victor William Cavendish-Ventinc, geb. London 28. Juni 1897.
- (4) Mary Venetia Cavendish-Ventinc, geb. London 4. Juni 1861; verm. London 7. Dez. 1885 mit John Arthur James. [London, 3 Grafton St.]

## Braslin\*

(a. d. H. Choiseul).

Katholisch. — Paris, 57 Av. Montaigne. — Urabel der Champagne, der seine Stammreihe bis auf Raynier Seigneur en Bassigny (Dep. Haute-Marne) 1060 zurückführt; Marquis de Braslin (Dep. Aube) um 1610; franz. Duc (primog.) de Braslin und Pair von Frankreich 2. Nov. 1762. — S. Jahrg. 1874, S. 112, und 1891, S. 232.

Gaston Louis Philippe de Choiseul, Duc de Braslin, geb. Paris 7. Aug. 1834, Sohn des Duc Théobald, geb. 29. Juni 1804, † 24. Aug. 1847, und seiner Gem. Fanny d'Altarice-Rosalba gen. Sebastiani, geb. 14. April 1807, verm. 18. Okt. 1824, † 18. Aug. 1847; verm. Genf 17. Dez. 1874 mit — Elizabeth Forbes, geb. New York 29. Mai 1854.

- Kinder:** 1) Marie Jean Baptiste Gaston de Choiseul, Marquis de Braslin, geb. Ryde, Insel Wight, 13. Nov. 1876. [. . . .]
- 2) Marie Letizia de Choiseul-Braslin, geb. Ryde, Insel Wight, 8. Sept. 1878.
- 3) Marie César Gabriel de Choiseul-Braslin, geb. Ryde, Insel Wight, 20. Sept. 1879. [. . . .]
- 4) Marie Marthe Nicolette de Choiseul-Braslin, geb. Ryde, Insel Wight, 30. Jan. 1881.
- 5) Marie Charles Arnaud Reynard Gilbert de Choiseul-Braslin, geb. Ryde, Insel Wight, 20. Mai 1882. [. . . .]
- 6) Marie Jean Horace Claude de Choiseul-Braslin, geb. Ryde, Insel Wight, 20. Okt. 1883.
- 7) Marie Auguste Gustave Hughes de Choiseul-Braslin, geb. Ryde, Insel Wight, 3. Juni 1885.

## Geschwister.

1. Charlotte Louise Cécile de Choiseul-Braslin, geb. Paris 15. Mai 1828; verm. Paris 21. Nov. 1848 mit Alfred Comte de Gramont, † 18. Dez. 1881.
2. Marie Marthe de Choiseul-Braslin, geb. zu Paris 10. Juli 1833; verm. Paris 13. Sept. 1852 mit Artus Marquis de Montalembert d'Esté, † 29. Jan. 1887. [Paris.]
3. Léontine Laure Augustine de Choiseul-Braslin, geb. Paris 18. Okt. 1835; verm. Paris 22. Juli 1858 mit Luigi Marchese d'Adda Salaverra. [Mailand.]

4. **S o r a c e** Eugène Antoine Comte de Choiseul-Braslin, geb. Paris 23. Febr. 1837; verm. Paris 22. Okt. 1864 mit Beatrice de Beauvau-Craon, geb. 8. Aug. 1844, † 1. März 1896. [Paris.]
5. **M a n n a l d** Hector Comte de Choiseul-Braslin, geb. Paris 19. Juni 1839. [Paris.]

## Putbus\*

(a. d. S. Wyllich und Lottum).

Lutherisch. — Schl. Putbus auf Rügen. — Knevesches Geschlecht, das seine Abkunft von den 1158 erscheinenden Herren von Steenhuis herleitet, von denen Adolf eine Gata von Wylachsen 1317 heiratete; Peter von Wyllich Erblandhofmeister des Bistums Rügen 1446; Johann Christoph von Wyllich, infolge seiner Vermählung mit der Erbin des erlöschenden gleichfalls Kneveschen Geschlechtes von Lottum, Kfzr von Lottum 1. Juli 1608; Kfzr d. d. Wien 20. Jan. 1701, preuß. Anerkennung 14. Juni 1701; preuß. Übertragung der kürfl. Würde zu Putbus (primog.) mit dem Präd. „Durchlaucht“ auf Wilhelm Gfn von Wyllich und Lottum, geb. 16. April 1833 (s. unten), infolge der Ehe seines Vaters mit Klothilde, des Wilhelm Walte, letzten Kurfürsten zu Putbus a. d. S. Putbus, geb. 1. Aug. 1783, † 26. Sept. 1854, Tochter, d. d. Berlin 4. März 1861 (Diplom d. d. Berlin 10. Febr. 1862); Erblandmarschall im Kfst. Rügen und der Lande Barth d. d. Königsberg 18. Okt. 1861. (Das Haus dieser zu Putbus stammte von Stoitslaw I., des Jaromar I. Kurfürsten zu Rügen, † 1218, jüngerm Bruder, † 1207, der das Schl. Padebusch oder Putbuske mit 15 Dörfern und allen Hoheitsrechten zu freier Verfügung erhielt 1193, und erlangte folgende Titel zc.: dän. Kfzr von Einsiedelsburg und Riorop 25. Mai 1673, Kfzr zu Putbus d. d. Wien 23. Dez. 1727, schwed. Gf 1. Febr. 1731, Erblandmarschall von Neuvorpommern und Rügen 1660, bestätigt 1728, schwed. Fürst zu Putbus (primog.) d. d. Stralsund 27. Mai 1807; Errichtung des Fideikommisses Putbus 7. März 1839, Erhebung der Herrschaft Putbus zur Gfschaft 15. Okt. 1840.) — S. Jahrg. 1836, S. 191; 1844, S. 164, u. 1848, S. 186. — Die Nachgeborenen führen den Titel Grafen von Wyllich und Lottum mit dem Präd. Hochgeboren.

**Wilhelm Walte** Fürst und Herr zu Putbus, Graf von Wyllich und Lottum, Durchl., geb. Neapel 16. April 1833, Sohn des Gfn Friedrich von Wyllich und Lottum, geb. 3. Mai 1796, † 13. Okt. 1847, und seiner Gem. Klothilde geb. Gfn und Herrin zu Putbus, geb. 25. April 1809, verm. 7. Okt. 1828, † 19. Okt. 1894, folgte 1860 nach einer Bestimmung seines Großvaters mütterlicherseits, des Fürsten Wilhelm Walte zu Putbus (s. oben), seiner Großmutter, der substituierten Fideikommissberrin Fürstin Luise geb. von Lauterbach, geb. 7. Okt. 1784, † 27. Sept. 1860 (geschiedenen Gfn von Weltheim), in den Besitz der Gfschaft Putbus und 1876 seinem ältern Bruder, dem Gfn Moritz von Wyllich u. Lottum, geb. 19. Juli 1829, † 10. Jan. 1876, in den Besitz des gfl. von Wyllich und Lottumischen Fideikommisses Lissa im Kreise Neumarkt in Schlesien; Besitzer der Güter Mittelhof, Langenhanshagen, Neuhof, Hof, Balkentoppel und Löbnitz mit Kindschagen im Kreise Franzburg und des Rittergutes Neklade, Kreis Rügen, Erblandmarschall im Kfst. Rügen und der Lande Barth, erbl. Mtgl. des preuß. Herrerb., Kgl. preuß. Gen.-Lt. à la suite d. M., Kreisdeputierter des Kreises Rügen, Mkr des Joh.-D. zc.; verm. Bartenleben 1. Juli 1857 mit Wanda von Weltheim a. d. S. Bartenleben, geb. 12. Juli 1837, † 18. Dez. 1867.

**Töchter**: 1) Marie Luise Klothilde Agnes, geb. Mersburg 31. Mai 1858, G.D. des Kgl. bayr. Theresien-D.; verm. Putbus 16. Mai 1877 mit Franz von Weltheim, Erbmarschall im Pstzt. Magdeburg, Kgl. preuß. Kfzr. [Harthe, Reg.-Bez. Magdeburg.]

2) **Alta Eugenie**, geb. Berlin 16. Jan. 1860, G.D. des Kgl. bayr. Theresien-D.

3) **Viktoria Wanda**, geb. Berlin 1. Febr. 1861; verm. Putbus 18. Jan. 1888 mit

Ludolf von Veltheim a. d. H. Ostrau, Kgl. preuß. Rittm. im Kür.-Regt Königin (vomm.) Nr. 2. [Basenalt.]

- 4) **Margarete Rosa Alma**, geb. Putbus 22. Sept. 1864; verm. Putbus 22. Sept. 1882 mit Hans Wurm von Zind, † 7. April 1892, Rittm. a. D. [Schl. Leuthen.]  
 5) **Wanda Augusta**, geb. Berlin 2. Dez. 1867; verm. Putbus 17. Juni 1886 mit Ernst Fürsten zu Löwenstein-Wertheim-Freudenberg Durchl.

## K a d o l i n \*.

Katholisch. — Schl. Jarotschin in der Prov. Posen. — Großpoln. Urabel des Stammes und Wappens Lasota, dessen urkundlicher Ahnherr Boguslaus von Koszuty (Reg.-Bez. Posen) 1253 ist; Creerung von Kadolina insofder der Ehe des Stanislaus Koszuty mit Dorothea, Erbtöchter von Kadolina, und hieraus abgeleitete Annahme des Namens Kadolinski um 1545; Erwerbung von Jarotschin (s. oben) um 1660; preuß. Gf von Kadolín-Kadolinski d. d. Berlin 17. Febr. 1836; erbl. Mtgl. des preuß. Herrenh. 20. Aug. 1879; preuß. Fürst von Kadolín (primog., an den Besitz der gleichzeitig zur Gftschaft Jarotschin erhobenen Gftschaft Jarotschin gefnüpft) mit dem Präd. „Durchlaucht“ d. d. Charlottenburg 16. April 1888. — S. Jahrg. 1890, S. 336. —

Die Nachgeborenen führen den Titel Graf und Gräfin von Kadolín.

**Hugo Julius Raoul Eduard Leszczye** 1. Fürst von Kadolín Durchl., geb. Posen 1. April 1841, Sohn des Ladislaus Leszczye Gfn von Kadolín-Kadolinski, geb. 6. Nov. 1808, † 19. April 1879, und seiner Gem. Josephine geb. Gfin von Kadolín-Kadolinska, geb. 6. März 1809, verm. 1. Mai 1840, † 6. Juli 1880; Kf Herr der Gftschaft Jarotschin und des Fürstl. von Kadolinschen Geldfideikommisses, erbl. Mtgl. des preuß. Herrenh., Kgl. preuß. Kbr., Oberst-Truchses und WGMat, D Hofmarschall weil. S. M. des Kaisers Friedrich III., Kais. D. Botschafter zu St. Petersburg, GR des Malz.-D., Rr des Schw. A. D. ic.; verm. I) London 4. Juli 1863 mit Lucy Katharina Wastefeld, geb. 1841, † 18. März 1880; II) Oberglogau 4. Juni 1892 mit — Johanna KGfin von Oppersdorff, geb. 15. Mai 1864.

**Kinder:** a) **1r Ehe:** 1) Gf Alfred Bernhard Johannes Howard Gurney Leszczye, geb. Jarotschin 18. April 1864, Erbherr auf Zulce, Kr. Schroda, und Herr der Gftschaft Bonoschau-Sorowski, Kr. Lublinsk, Kgl. preuß. Dkt. à la suite des Rgts der Garde du Corps; verm. Konstantinopel 4. Jan. 1894 mit — Elisabeth Gfin von Königsmarck, geb. 27. Juni 1866 (evang.). [Berlin.]

**Kinder:** (1) Gfin Lucie Charlotte Elisabeth Josephine Eleonore, geb. Berlin 2) Gf Wilhelm Johannes Hugo Alfred Julius Alexander, † 28. Aug. 1894.  
 2) Gfin Lucy Josephine Julie, geb. Rancy 21. Juni 1872; verm. Dresden 23. Jan. 1899 mit Karl Gfn von Moy de Sons, Kgl. bayr. Km. und Leg.-Mat bei der Gesandtschaft in Wien.

b) **2r Ehe:** 3) Gf Peter Alexander Wilhelm Maria Leszczye, geb. St. Petersburg 2. Febr. 1898.

## R a d z i w i ł ł.

### A. Altes litauisches Haus.

Katholisch. — Litauisches Bojarengeschlecht, dessen urkundliche Stammreihe mit Bojzund, † 1412, beginnt; ausgenommen unter den polnischen Abel zum Wappen Tramba d. d. Poroblo 2. Dkt. 1413; Radziwiłł Palatin von Troli 1466; Kfürst von Coniondy und Webel (im Gouv. Grodno) d. d. Innsbruck 25. Febr. 1515; litauische Anerkennung des Fürstenstandes d. d. Orzeł-stewski 1518; Creerung der Gfschaften Nieśwież (Gouv. Winst) und Dyka (Bohymen) insofder der Ehe des Johann Barbatus, geb. 1474, † 1522, mit Hanna Ryszka 1532; Bestätigung des Fürstenstandes d. d. Augsburg 10. Dez. 1547 für Nikolaus Radziwiłł, litauische Anerkennung

d. d. Krakau 14. Jan. 1549; ♂ von Szymbowice (Gouv. Radom) in Folge der Ehe des Fürsten Nikolaus Riger, geb. 4. Febr. 1515, † 28. Mai 1565, mit Elisabeth Szymbowicka, sowie Erhebung von Szymbowice zur Woiwodschaft d. d. Wien 10. Juli 1553; poln. Anerkennung des Fürstentums d. d. Lublin 1. Juli 1569 und Bestätigung d. d. Lublin 11. Aug. 1569; Errichtung der Ordinate Nieswież, Olska und Kleck (Gouv. Wines) 1587; die folgenden Linien stammen von drei Söhnen des Fürsten Dominik Nikolaus, 5. Ordinat von Kleck, geb. 1643, † 27. Juli 1697. — S. Jahrg. 1836, S. 192, Jahrg. 1848, S. 187, und 1891, S. 388. — Die Nachgeborenen führen den Titel Prinz und Prinzessin Radziwiłł.

## I. Linie.

In Litauen und in der Provinz Bosen. — Stammvater: Fürst Johann Nikolaus, 6. Ordinat von Kleck, geb. 17. Mai 1681, † 20. April 1729; Erhebung der Ordinate Nieswież, Olska und Mir mit dem Aussterben (im leg. Mannesstamme) einer ältern Hauptlinie (vgl. Jahrg. 1891, S. 392) 11. Nov. 1813; die folgenden Äste stammen von zwei Söhnen des Fürsten Michael Hieronymus, geb. 10. Okt. 1744, † 28. März 1831. — S. Jahrg. 1836, S. 192, und 1848, S. 187.

### 1. Ast.

Stammvater: Fürst Anton Heinrich, geb. 13. Juni 1775, † 7. April 1833, 12. Ordinat von Nieswież und 10. Ordinat von Olska; Erhebung von Brzysgodzie zur Woiwodschaft 10. Sept. 1840; preuß. Bestätigung des Präd. „Durchf.“ für die gesamte Nachkommenschaft des Fürsten Anton Heinrich (von dessen zwei Söhnen die folgenden Zweige stammen) d. d. Berlin 16. Dez. 1861.

### 1. Zweig.

Berlin W, Pariser Platz 3, und Nieswież im russ. Gouv. Wines. — Stammvater: Fürst Wilhelm, geb. 19. März 1797, † 5. Aug. 1870; Erhebung des Ordinate Kleck von einem älteren (8. Jan. 1885 im Mannesstamme erloschenen) Aste, sowie der Ordinate Nieswież und Mir durch Teilung mit dem 2. Zweig (s. unten) 1876. — S. Jahrg. 1891, S. 394.

Friedrich Wilhelm Anton Fürst Radziwiłł, Herzog von Nieswież, Graf von Mir, Ordinat von Kleck und Davidgrödel Durchf., geb. Lepitz 31. Juli 1833, Sohn des Fürsten Wilhelm (s. oben) und seiner Gem. Mathilde geb. Grin Glary und Aldringen, geb. 18. Jan. 1806, verm. 4. Juni 1832, † 4. Nov. 1896, folgte seinem Vater in dessen Anteil des gemeinschaftlichen Besitzes 5. Aug. 1870 und teilte mit seinem Vetter 1876 (s. oben); Mgl. des preuß. Herrnh., Kgl. preuß. Gen. der Art. z. D. à la suite des 1. Gzeld-Alt. Rats und Gen.-Adjut. des Deutschen Kaisers und Königs von Preußen, Nr. des Schw. A. D. 1c.; verm. Sagan 3. Okt. 1867 mit — Marie Dorothea Elisabeth a. d. H. der Marquis de Castellane, geb. Paris 19. Febr. 1840. G. D. des Kgl. bayr. Theresien-D. 1c.

**Kinder:** 1) Hr. Friedrich Wilhelm Paul Nikolaus Georg, geb. Berlin 11. Jan. 1860, Kgl. preuß. Lt. a. D.; verm. Paris 6. Okt. 1883 mit — Maria Rosa Grin Branicca, geb. Paris 8. Okt. 1863. [Nieswież.]

**Kinder:** (1) Brzj. Pauline Sophie Elisabeth Mathilde Gabriele Antonie Rosa, geb. Berlin 26. Nov. 1884.

(2) Hr. Wilhelm Raphael Nikolaus Anton Albrecht, geb. Berlin 30. Okt. 1885.

(3) Hr. Nikolaus Heinrich Karl, geb. Berlin 5. Dez. 1886.

(4) Hr. Leo Ladislaus Nikolaus, geb. Berlin 22. Dez. 1888.

(5) Brzj. Katharina Pauline Elisabeth Theresese, geb. Berlin 29. Dez. 1889.

(6) Brzj. Helene Anna Delagie Hedwig Euphemia Elisabeth, geb. Nieswież 6. März 1894.

2) Brzj. Mathilde Marie Elisabeth, geb. Berlin 1. Nov. 1861, Estr. D. und K. u. K. W. D.; verm. Berlin 6. Juni 1885 mit Roman Grin Potocki. [Kańcut in Galizien und Wien, Franzensring 22.]

3) Brzj. Helene Auguste Pauline Sophie Marie, geb. Berlin 14. Febr. 1874; verm. Berlin 28. April 1892 mit Joseph Grin Potocki. [Antoniny im Gouv. Wolhynien.]

4) Hr. Wilhelm Johann Heinrich Stanislaus, geb. Berlin 6. Febr. 1880. [Berlin.]

**Geschwister.**

1. Przff. Friederike Wilhelmine Luise Marianne Mat hilde, geb. Berlin 16. Okt. 1836, Sistr. u. K. u. K. P. D.; verm. Tzpliß 9. Okt. 1867 mit Hugo Fürsten zu Windisch-Grätz.
  2. Br. Friedrich Wilhelm J o h a n n, geb. Berlin 26. Febr. 1843, Kgl. preuß. Rittm. a. D.; verm. Paris 9. Juni 1887 mit — Marie Wladislawa Gfin Moskowska, geb. 8. Juni 1864. [Cerkiszi bei Wilna.]
  3. Br. Adam Karl W i l h e l m, geb. Berlin 12. Juli 1845, Kgl. preuß. Maj. a. D.; verm. Werchowina, Gouv. Kiew, 26. Okt. 1873 mit — Katharina Gfin Kzenuska, geb. St. Petersburg 30. März 1858. [St. Petersburg, Dmitrowski p. No. 3, und Pjätino im Gouv. Sjimbirsk.]
- Kinder:** 1) Przff. Viktoria Euphemia Eva Luise, geb. Berlin 5. April 1876.  
 2) Przff. Ada Hedwig Felicie W a n d a, geb. Chocieszewice, Prov. Bosen, 30. Jan. 1877; verm. St. Petersburg 6. Mai 1895 mit Gebhard Fürsten Blücher von Wahlstatt.  
 3) Przff. Anna Maria Johanne G a b r i e l e, geb. Berlin 14. März 1878.  
 4) Br. Raphael Nikolaus Demetrius Hugo Adam W a c l a w, geb. Berlin 4. Juli 1880. [ . . . . ]  
 5) Br. Demetrius Wilhelm Aloysius Maria Michael Rafimir, geb. Pjätino 21. Jan. 1888.

**2. Zweig.**

Berlin W, Wilhelmstr. 66, Schl. Antonin bei Prjngodjice, Reg.-Bez. Bosen, und Schl. Dityla im russ. Gouv. Wolynien. — Stammvater: Fürst Boguslaw, geb. 9. Jan. 1809, † 2. Jan. 1873; Erwerbung des Ordinats Dityla und der Gfschaft Prjngodjice durch Teilungsvertrag mit dem 1. Zweige (s. oben) 1876; erbl. Mtgl. des preuß. Herrenhauses 12. Okt. 1854. — 6. Jahrg. 1891, S. 395.

Friedrich Wilhelm Alexander F e r d i n a n d Fürst Radzimiff, Herzog von Dityla, Graf von Prjngodjice, Durchl. geb. Berlin 19. Okt. 1834, Sohn des Fürsten Boguslaw (s. oben) und seiner Gem. Leontine geb. Gfin von Clary und Aldringen, geb. 26. Sept. 1811, verm. 17. Okt. 1832, † 10. Juni 1890, folgte seinem Vater in dessen Anteil des gemeinschaftl. Besitzes 2. Jan. 1873 und teilte mit seinem Vetter (s. oben) 1876; erbl. Mtgl. des preuß. Herrenh., Kgl. preuß. Oberstk. der Ref. des N. Kats Kaiser Alexander II. von Rußland (1. brandenb.) Nr. 3, GfR des Malt.-D. ic.; verm. Koblenz 19. Juli 1864 mit — Pelagia Przff. Sapieha, geb. 2. Nov. 1844, G. D. des Malt.-D.

- Kinder:** 1) Br. Karl Johannes Aloysius Wilhelm Edmund Robert M i c h a e l Ladislaus, geb. Berlin 8. Febr. 1870, Kgl. preuß. Lt. à la suite d. A., Mt. an der Kais. russ. Botfch. in London; verm. St. Petersburg 2. Sept. 1898 mit — Marie de Venardaky, geb. . . . .  
 2) Br. Karl Ferdinand Boguslaw Maria Joseph Franziskus, geb. Berlin 13. März 1874, Dr jur. [ . . . . ]  
 3) Przff. M a r g a r e t e Maria Elisabeth Leonia Eva, geb. Berlin 16. Dez. 1875.  
 4) Br. Franz Xaver Joseph Labre Bronislaus Maria J a n u s z, geb. Berlin 3. Sept. 1880. [ . . . . ]

**Geschwister.**

1. Br. Friedrich Wilhelm Karl L a d i s l a u s, geb. Berlin 12. März 1836, Priester der Gesellschaft Jesu. [Wynandsrabe in Holland.]
2. Br. Johann Edmund K a r l, geb. Tzpliß 30. Juni 1839, Kgl. preuß. Major a. D., Herr der Gfschaft Czektanow, Kreis Ostrowo; verm. Krakau 5. Juni 1878 mit Therese Przff. Kubomirska, geb. 8. Sept. 1867, † 18. Jan. 1883. [Schl. Bagatela bei Ostrowo.]  
 Sohn: Br. L a d i s l a u s Georg Boguslaw, geb. Krakau 1. Juli 1881.
3. Br. Adam Georg Johann B o g u s l a w, geb. Berlin 4. Jan. 1844, Kgl. preuß. Dlt. a. D., GfR des Malt.-D. ic. [Berlin.]

4. **Präff.** Felicie Maria Elisabeth Mathilde Euphémie, geb. Terlik 25. Febr. 1849, Eifr. D. und K. u. K. W.; verm. Antonin S. Juni 1873 mit Karl Gfn, jetzigem Fürsten von Clary und Aldringen Fürstl. Gnaben.
5. **Präff.** Mathilde Kunigunde Maria Anna Elisabeth, geb. Berlin 29. Nov. 1850. [Berlin.]

## 2. Ast: Nieborów.

Nieborów bei Warschau. — Stammvater: **Pr.** Michael Gebeon, geb. 24. Sept. 1778, † 24. Mai 1850.

**Pr.** Michael Peter Marie Joseph, geb. Warschau 17. Mai 1853, Sohn des **Pr.** Karl, geb. 1. Jan. 1821, † 9. März 1886. Herr der Pächften Nieborów, Gouv. Warschau, u. Szpanów, Gouv. Wolhynien, Kais. russ. Kbr; verm. Warschau 8. Sept. 1879 mit — Marie Eva Josephine von Zawijska-Kierzgayka, geb. . . . .

## Mutter.

wv. **Präff.** Hedwig Radzimiff, geb. von Sobanska, geb. . . . .; verm. . . . . 14. Mai 1852. [Szpanów.]

## II. Linie: Szydlowiec-Bołoneczka.

Bołoneczka im Gouv. Minsk. — Stammvater: **Pr.** Michael Anton, geb. 1. Sept. 1687, † 29. Sept. 1721; Ererbung der Gschft Szydlowiec mit dem Aussterben (im legitimen Mannesstamme) einer älteren Hauptlinie (vgl. Jahrg. 1891, S. 392) 26. Juli 1832. — S. Jahrg. 1888, S. 333.

† **Pr.** Konstantin, geb. 5. April 1793, † 6. April 1869; verm. in 3. Ehe mit Adele Karnicka, geb. . . . . 1811, verm. . . . . 1840, † 8. Jan. 1883.

**Kinder:** 1) **Pr.** Nikolaus Anton Gustav, geb. Bołoneczka 3. Juni 1841; verm. . . . . 10. April 1879 mit — Helene Marie Hedwig Benislawska, geb. Witebsk 6. Febr. 1841, Erbherrin auf Bytow. [ . . . . ]

2) **Pr.** Matthias Joseph Konstantin, geb. Bołoneczka 17. Sept. 1842, Kais. russ. Kbr, Ertr des Walt.-D.; verm. Rom 25. Nov. 1867 mit — Hedwig Gfn Krasińska, geb. Warschau . . . 1843, Erbherrin auf Zegrze im Gouv. Warschau, D. des Walt.-D. [Bołoneczka im Gouv. Minsk und Zegrze im Gouv. Warschau.]

**Kinder:** (1) **Pr.** Albert Stanislaus Konstantin Matthias, geb. Bołoneczka 23. Okt. 1868; verm. New York 1. Juni 1896 mit — Pudenzianna Wilmo, geb. Monteterey, Merito, 31. März 1872. [ . . . . ]

(2) **Präff.** Dorothea Leontine Maria, geb. Zegrze 31. Juli 1871; verm. Rom 27. April 1895 mit Hans Gfn von Oppersdorff, Fideikommissherrn auf Ober-Glogau.

(3) **Pr.** Matthias Nikolaus Jakob Stanislaus, geb. Zegrze 25. Juli 1873; verm. Krakau 4. Aug. 1897 mit — Rosa Gfn Potocka, geb. Krzeszowice 6. Mai 1878. [Staszów, Gouv. Radom.]

Sohn: **Pr.** Christoph Nikolaus Arthur, geb. Zegrze 29. Juli 1898.

(4) **Pr.** Franz Pius, geb. Rom 1. Febr. 1878. [ . . . . ]

(5) † **Präff.** Adele, s. Nekrolog.

(6) **Präff.** Hedwig Antoinette Albertine Emma Lavinia, geb. Rom 5. März 1885.

7) **Präff.** Celestine Marie Philomena, geb. Bołoneczka 20. Okt. 1843. [ . . . . ]

4) **Präff.** Antoinette Marie Therese, geb. Bołoneczka 16. Okt. 1844; verm. Wilna 1. Dez. 1881 mit Sigismund Dembowski, † 26. Okt. 1896. [Kosienice in Galizien.]

5) **Pr.** Karl Wilhelm Michael, geb. Bołoneczka 9. Febr. 1848; verm. Warschau 5. Okt. 1871 mit — Hedwig Gfn von dem Broele-Plater, geb. 30. März 1848. [Schl. Towiany im Gouv. Kowno.]

**Kinder:** (1) **Präff.** Marie, geb. Towiany 19. Sept. 1872; verm. Warschau 27. Juli 1892 mit Witold Skorzewski, (s. Taschenbuch der Gräfl. Häuser.)

(2) **Pr.** Konstantin, geb. Towiany 15. Okt. 1873.

(3) **Pr.** Janusz, geb. Towiany 18. April 1877.

(4) **Präff.** Taida, geb. Towiany 5. Okt. 1882.



6) Hr. Konstantin Vinzenz Maria, geb. Połoneczka 31. Juli 1850; verm. Paris 30. März 1876 mit — Louise Antoinette Sophie Marie Blanc, geb. Monte Carlo 8. Okt. 1856. [Ermenonville im franz. Dep. Oise, Paris, 5 Pl. Jena, und Cannes.]

**Kinder:** (1) Prinz. Louise Adèle Françoise Marie Constance Marcelline, geb. Monte Carlo 9. Jan. 1877; verm. Paris 9. Juni 1894 mit Armand Comte de La Rochefoucauld, Duca di Bisaccia.

(2) Hr. Léon Konstantin Ignaz Matthias Louis François Marie, geb. Ermenonville 6. Sept. 1880.

7) Hr. Dominikus Maria Ignaz, geb. Połoneczka 12. Aug. 1852; verm. Paris 1. Sept. 1881 mit — Dolores Marie Francisca geb. Agramonte, geb. Barcelona 16. Sept. 1854, vw. (Hernandes, † . . . .) d'Avio. [Paris, 8 Rue Lamennais, und Valice bei Zabierzów in Galizien.]

**Kinder:** (1) Hr. Hieronymus Nikolaus Melchior Konstantin Dominikus Maria, geb. Paris 6. Jan. 1886.

(2) Prinz. Dolores Konstanze Johanne Marie, geb. Valice 26. Juni 1886.

(3) Prinz. Isabella Rosa Marie Antoinette, geb. Valice 30. Aug. 1888.

### III. Linie: Berdyczów.

(Im Mannesstamme erloschen.)

Berdischew im Gouv. Kiew. — Stammvater: Hr. Nikolaus Kaufin, Herr auf Berdyczów etc., geb. 21. Mai 1688, † 2. Febr. 1746.

† Hr. Nikolaus Philipp, geb. 8. Mai 1827, † . . . . 188.; verm. im Sept. 1864 mit Luise a. d. H. der Pr. Swiatopolk-Mirski, geb. . . . ., † Aug. 1867.

#### Schwester.

1. Prinz. Wanda, geb. Paris . . . . 1826; verm. . . . mit Adolf Hr Grocholski. [Paris.]

2. Prinz. Marie, geb. . . . 1830, Erbherrin auf Berdyczów [Gródek bei Wilna]; verm. . . . 1849 mit Michael Graf Tyszkiewicz, Ordinat von Wirze (getrennt, dann geschieden Schaffhausen 19. März 1878, † 18. Nov. 1897.)

### B. Galizisches Haus.

Katholisch. — Gmunden und Wien. — Des aus dem alten litauischen Hause stammenden Fürsten Dominik Radziwiłł, 11. Ordinat von Nieśwież und 9. Ordinat von Dyha (geb. im Sept. 1786, † 11. Nov. 1813), und der Theofila Grin Starzeńska (gesch. vom Grafen Joseph Starzeński 5. Sept. 1808), geb. Morawska, geb. . . . ., verm. mit dem Fürsten Dominik Radziwiłł 15. März 1809, † als Grin Czernisjew 14. Sept. 1828, Sohn Alexander Dominik, geb. 29. Febr. 1808, † 10. Okt. 1859, wurde von der Landesstelle zu Graz legitimirt 24. Okt. 1822, und seine Söhne Ludwig, geb. 1. Juli 1847 (s. unten) und Sergius, geb. 7. Dez. 1851 (s. unten), erhielten die oesterr. Bestätigung des Fürstenstandes auf Grund des ihrem Vorfahren Nikolaus Radziwiłł 10. Dez. 1847 erneuerten Fürstenstandes d. d. Zschl 9. Aug. 1882; in Galizien als Fürsten immatrikulirt 7. Sept. 1882. — S. Jahrg. 1891, S. 392, u. 1895, S. 494. — Die Nachgeborenen führen den Titel Prinz und Prinzessin Radziwiłł mit dem Präd. Fürstl. Gnaden.

Ludwig Alexander Julius Theodor Fürst Radziwiłł Fürstl. Gnaden, geb. Wien 1. Juli 1847 (evangelisch geworden 1876, wieder katholisch 1894), Sohn des Fürsten Alexander (s. oben) und der Rosina Hilll, geb. 7. Jan. 1819, verm. 31. Mai 1838, † 4. Febr. 1865, R. K. Lt. a. D.; verm. I) Lemberg 14. Jan. 1869 mit Antonia Valeria von (Gygemberg-) Drkowska, geb. im Juni 1849, geschieden 1872, † 23. Mai 1877; II) Klausenburg 23. Okt. 1876 mit — Anna Valeria von Leczsalvy-Szacsvay, geb. Klausenburg 18. Juni 1840, geschiedener (24. Dez. 1872 von Adolph) Edlen von Capellini.

**Sohn 1. Ehe:** Hr. Alexander, geb. Zagrebela 7. Okt. 1869; verm. Budapest 2. April 1894 mit — Wilma Ordoóy von Ordoóy, geb. 9. Sept. 1870. [Sieraków bei Dobczyce in Galizien.]

**Geschwister.**

1. Fürstin Antonia Leonilda, geb. Wien 19. Dez. 1841; verm. Wien 2. Juni 1864 mit Johann Nr von Korvin, † 3. Jan. 1894. [Wien, Mariannengasse 14.]
  2. Fürst Alexander Sergius Vincenz, geb. Wien 7. Dez. 1851, R. R. Lt. a. D.; verm. Wien 14. Jan. 1882 mit — Elisabeth Gfin Cavriani, geb. 11. Juli 1852. [Wien, Leberergasse 23.]
- Wochter:** Wajfil. Johanna Elisabeth Rosine Maria Pia Barbara, geb. Wien 6. Mai 1884.

**Karécourt de La Vallée de Pimodan.**

Katholisch. — Schl. Chenay im Dep. Haute-Marne und Paris, 98 Rue de l'Université. — Urabel der Argonnen, der dort zuerst mit Alphon de Karécourt (Dep. Meuse) 1170 auftritt und sich in ununterbrochener Stammreihe bis auf Baudouin de Karécourt 1363 zurückführen läßt; Erwerbung von La Vallée (Dep. Meuse) um 1400; Chevalier-Seigneur de Pimodan (ebem. Burg im Dep. Meuse), Baron de Chenets (jezt Chenay im Dep. Haute-Marne) 1662; Cte de Chenets 1684; eingeführt am Kgl. Hofe von Frankreich als Marquis de Pimodan 18. Aug. 1766; oeffent. Prävalisierung des franz. Gfnstandes d. d. Preßburg 13. Aug. 1852; röm. Duca d. d. Rom 31. Okt. 1860 für Gabriel, geb. 16. Dez. 1856, und Claude, geb. 15. Juli 1859 (s. unten); päpstl. Bestätigung des Titels Duca di Karécourt de La Vallée de Pimodan für sie und alle ihre männlichen Nachkommen d. d. Rom 14. Mai 1889; die Duchi Pierre, Henri und Georges (s. unten) werden als Herzöge bei der kaiserlichen Klasse der bayr. Adelsmatrikel eingetragen 14. Jan. 1896. — E. Jahrg. 1891, S. 399.

† Georges de Karécourt de La Vallée, Marquis de Pimodan, päpstl. General, geb. 29. Jan. 1822, † in der Schlacht von Castelfidardo 18. Sept. 1860; verm. Paris 28. März 1855 mit — Emma Charlotte Cécile de Couronnel a. d. H. der Marquis de Couronnel, geb. Paris 29. Okt. 1833, Ekt. D. [Paris.]

**Söhne** (röm. Duchi): 1) Gabriel Raoul Claude Marie Austria de Karécourt de La Vallée de Pimodan, Marquis de Pimodan, geb. Paris 16. Dez. 1856, ehem. franz. Inf.-Offizier. [Paris.]

2) Claude Emanuel Henri Marie Cte de Pimodan, geb. Paris 15. Juli 1859, franz. Kpt.-Rmbt im 5. Kür.-Regt, zuget. dem 2. Regt Chasseurs d'Afrique; verm. Paris 29. Jan. 1885 mit — Georgina Davida Adelaide Françoise Marie de Mercy-Argenteau a. d. H. der Ctes de Mercy-Argenteau, geb. Paris 27. April 1864. [Lours.]

**Kinder** (die Söhne führen den Herzogstitel auf Grund ihrer Immatrikulation in Bayern, s. oben): (1) Reter (Georges Henri Laure Claude, geb. Schl. Pizy) bei Vernon, Eure, 3. Okt. 1886.

(2) Heinrich Fernand François Gabriel Marie, geb. Amiens 7. Dez. 1887.

(3) Marguerite Léontine Emma Mir Marie de Karécourt de La Vallée de Pimodan, geb. Abbeville im Dep. Somme 30. April 1889.

(4) Georg Robert Florimond Claude, geb. Paris 7. Dez. 1892.

(5) Jeanne Marie Louise Claude de Karécourt de La Vallée de Pimodan, geb. Boulogne, Seine, 12. Aug. 1895.

**Ratibor und Corbey**

f. II. Abt.: Hohenlohe-Schillingfürst.

**Reggio\***

(a. d. S. Dubinot).

Katholisch. — Schl. Le Goudray-sur-Seine, Dep. Seine-et-Oise, Schl. Chailleuse, Donne, und Paris, 65 No. Marceau. — Nicolas Charles Dubinot, geb. Bar-le-Duc 25. April 1767, † 13. Sept. 1847, wurde franz. Comte (primog.) 19. März (Diplom 25. Juli) 1808; franz. Duc (primog.) de Reggio (Reggio nell' Emilia, Prov. und Stadt in Italien) 15. Aug. 1809; Pair von Frankreich 4. Juni 1814. — S. Jahrg. 1891, S. 400.

Armand Charles Jean Dubinot, 4. Duc de Reggio, geb. Paris 11. Dez. 1851, Sohn des 3. Duc Charles, geb. 16. Jan. 1821, † 29. Dez. 1889; verm. Paris 24. Juli 1879 mit — Suzanne de la Haye a. d. S. der Vicomtes de Cormenin, geb. Paris 30. Mai 1858.

**Kinder:** 1) Louise Charlotte Hélène Dubinot de Reggio, geb. Paris 25. März 1881.

2) Henri Charles Victor Roger Dubinot de Reggio, geb. Chailleuse 23. Okt. 1883.

**Schwester.**

Charlotte Marie Sophie Victoire Dubinot de Reggio, geb. Paris 20. Aug. 1850; verm. Paris 6. Nov. 1871 mit Marie Maximilien (Charles de Bourroy de l'Auberivière, Marquis de Quinsonas, † 29. Sept. 1894. [Paris, 44 Rue de Bourgogne.]

**Mutter.**

vv. Duchesse Pauline Louise Françoise de Reggio, geb. de Castelbajac a. d. S. der Marquis de Castelbajac, geb. . . . 24. Okt. 1825; verm. Paris 17. April 1849. [Paris, 44 Rue de Bourgogne.]

**Großvaters-Geschwister**

aus des Urgroßvaters, des 1. Duc Nicolas Charles (s. oben) Ehe mit Eugénie de Coucy, geb. 11. Juli 1791, verm. 19. Jan. 1812, † 20. April 1868.

1. Louise Marie Thérèse Dubinot de Reggio, geb. Paris 28. März 1816; verm. Schl. Jeand'heurs bei Bar-le-Duc 4. Okt. 1837 mit Ludovic de Lèvezou, Marquis de Vesins, † 2. März 1887. [Schl. Caylus, Tarn et Garonne.]

2. † Victor Angélique Henry Comte Dubinot de Reggio, geb. 3. Febr. 1822, † 29. Juli 1891; verm. Paris 6. April 1864 mit — Marguerite de Mathieu Javiers, geb. Paris 9. April 1836. [Paris.]

(Ragnier), s. Massa. — Reitano, s. Colonna.

**Rheina-Wolbeck\***

(a. d. S. Lannoy-Clervaur).

Katholisch. — Schl. Bentlage, R. Steinfurt in Westfalen. — Aus Flandern stammende Familie, die ihre Abkunft von den Comtes de Franchimont herleitet, unter denen zuerst Johann II. von Lannoy (franz. Dep. Nord) 1451 erscheint; RGf 10. Febr. 1526; Erwerbung des Hülfs Rheina-Wolbeck (Reg.-Bez. Münster) infolge der Heirat des Florent Osn Lannoy de Clervaur, † 23. Sept. 1836, mit der Prinz. Clemente von Loos-Corswarem, † 4. Juni 1820, 7. Sept. 1839; preuß. Fürst von Rheina-Wolbeck (primog.) mit dem Präd. „Fürst. Gnaben“ a. d. Berlin 15. Okt. 1840; erbl. Mtgl. des preuß. Herrenhauses 12. Okt. 1854; preuß. Verleihung des Präd. „Durchl.“ für den Fürsten a. d. Berlin 22. Okt. 1861. — S. Jahrg. 1843, S. 157, und 1848, S. 190.

Edgar Honorius Maria 3. Fürst zu Rheina-Wolbeck, Graf von Lannoy-Clervaur, geb. Lüttich 16. Aug. 1835, Sohn des 1. Fürsten Napoleon, geb. 17. Nov. 1807, † 7. März 1874 und seiner Gem. Maria Auguste geb. Comtesse de Liebefort-Beaufort, geb. 21. Febr. 1809, verm. 19. Okt. 1830, † 21. Dez. 1891, folgte seinem Bruder, dem 2. Fürsten Arthur, geb. 19. Febr. 1833, † 7. März 1895; erbl. Mtgl. des preuß. Herrenhauses. [Lüttich.]

**Richelleu\***

(a. d. S. de Chapelle de Jumilhac).

Katholisch. — Paris und Schl. Le Haut-Buisson im Dep. Sarthe. — Ahnherr: Antoine Chapelle, geabelt mit de Jumilhac (Jumillac-le-Grand, Dordogne) 1596; Marquis de Jumilhac 1656; Duc de Richelleu (Dep. Indre-et-Loire) zc. (s. unten) in Folge der Heirat des Antoine Marquis de Jumilhac mit Elmpfiele, des letzten Duc de Richelleu a. d. S. Vignerot Schwester, 19. Dez. 1832. (Das Haus Vignerot hatte die Titel des einer im Poitou seit 1201 bekannten Familie entstammenden Kardinals Armand Jean du Pleffis, geb. 5. Sept. 1585, † 4. Dez. 1642, der Duc de Richelleu et de Fronzac, Pair von Frankreich zc. 1621, ferner Duc d'Aiguillon, Prince de Mortagne, Marquis de Pontcourlay, Comte de Carnac, Comte de Chinon zc. 1631 geworden war, mit Jean de Vignerot, dem Enkel der Schwester des Kardinals, 1642 geerbt.) — S. Jahrg. 1874, S. 189.

Marie Odet Jean Armand de Chapelle de Jumilhac, Duc de Richelleu et de Fronzac, Marquis de Jumilhac, geb. Paris 21. Dez. 1876, Sohn des Duc Armand, geb. 16. Nov. 1847, † 28. Juni 1880; folgte seinem Vater.

**Schwester.**

Marie Auguste Septimanie Odile de Chapelle de Jumilhac de Richelleu, geb. Haut-Buisson 30. Aug. 1879. [Schl. Le Haut-Buisson.]

**Mutter.**

vv. Duchesse Marie Alice de Richelleu, geb. Heine, geb. New Orleans in Louisiana 10. Febr. 1858; verm. Paris 27. Febr. 1875 (wiederverm. Paris 30. Okt. 1889 mit Albert I., Fürsten von Monaco, Durchl.).

**Richmond and Gordon\***

(a. d. S. Gordon-Lennox).

Anglikanisch. — 49 Brigrave Square, London SW; Goodwood, Chichester, Sussex, und Gordon Castle, Hochabers, Banff. — Des Königs Charles II. von England, geb. 29. Mai 1630, † 6. Febr. 1685, und der Louise Renée de Verreucourt de Duerouailles, späteren Duchesse of Portsmouth and d'Aubigny, geb. . . . 1649, † 14. Nov. 1734, natürl. Sohn: Charles Lennox, geb. 29. Juli 1672, † 27. Mai 1728, wurde Baron of Settrington, Earl of March und Duke of Richmond (Markt in North-Kiding, Yorkshires) im Peerage von England 9. Aug. 1675 und Baron Methuen of Torbolton, Earl of Darnley und Duke of Lennox im Peerage von Schottland 9. Nov. 1676; Erhebung des Hzgt. Aubigny in Frankreich 4. Nov. 1734; Annahme des Namens Gordon in Folge der Heirat des 4. Duke Charles mit Charlotte, Miterbin des 5. Duke of Gordon (Berwickshire), 1836; Erbconnetable von Inverness Castle im 1850; Duke of Gordon und Earl of Rintara im Peerage des vereinigten Königreichs 13. Jan. 1876. — S. Jahrg. 1877, S. 296.

Charles Henry Gordon-Lennox, 6. Duke of Richmond, Duke of Lennox, Duke of Gordon, Duc d'Aubigny (in Frankreich), Erbconnetable von Inverness Castle, geb. London 27. Febr. 1818, Sohn des 5. Duke Charles, geb. 3. Aug. 1790, † 21. Okt. 1860, und seiner Gem. Lady Caroline Bagot a. d. S. der Marquesses of Anglesey, geb. 6. Juni 1796, verm. 10. April 1817, † 12. März 1874; folgte seinem Vater; Erbconnetable von Inverness Castle, PC., ehem. St. Sekr. für Schottland, Lord-Lt. von Banff, Kanzler der Universität Aberdeen, Maj. a. D., Elder Brother von Trinity House, Kr. des Hofens-D. zc.; verm. London 28. Nov. 1843 mit Frances Greville, geb. 8. März 1824, † 8. März 1887.

**Kinder:** 1) Lady Caroline Elizabeth Gordon-Lennox, geb. London 12. Okt. 1844.

2) Charles Henry Gordon-Lennox, Earl of March and Darnley, geb. London 27. Dez. 1845, ehem. MP., ehem. Kpt. der Grenadier Guards, Oberstlt. u. Komd. des 3. Bat. des 11. Infanterie-Regts, Adjut. J. M. der Königin; verm. I) London 10. Nov. 1868 mit Amy Ricardo, geb. 28. April 1849, † 23. Aug. 1879; II) London 8. Juli 1882 mit Isabel Craven, geb. 28. April 1863, † 20. Nov. 1887. [Molecomb, Chichester.]

**Kinder:** a) 1r Ehe: (1) Charles Henry Gordon-Lennox, Lord Settrington, geb. London 30. Dez. 1870, Kpt. im 3. Bat. des 11. Infanterie-Regts, Adjut. des Gen.-Komdanten in Irland; verm. London 8. Juni 1893 mit — Hilda Magdalena Braffen, geb. London . . . . 1874. [6 Chester St., London SW.]

kinder: a. Hon. Amy Gwendolin Gordon-Lennox, geb. London 5. Mai 1894.

b. Hon. Doris Hilda Gordon-Lennox, geb. Dublin 6. Sept. 1896.

c. Hon. Charles Henry Gordon-Lennox, geb. London 27. Juni 1899.

(2) Lady Evelyn Amy Gordon-Lennox, geb. London 23. April 1872; verm. London 4. Jan. 1896 mit John Richard Cotterell, ehem. Kpt. der 1. Life Guards. [Warrons, Hereford.]

(3) Lady Violet Mary Gordon-Lennox, geb. London 15. Jan. 1874; verm. London 30. Juni 1894 mit Henry Leonard Brassey. [Preston Hall, Kent.]

(4) Hon. Esme Charles Gordon-Lennox, geb. London 10. Febr. 1875, Lt. im Regt. der Scots Guards. [Windsor.]

(5) Hon. Bernard Charles Gordon-Lennox, geb. London 1. Mai 1878, Lt. im Grenadier Guards-Regt. [Gibraltar.]

b) 2r Ehe: (6) Lady Muriel Beatrice Gordon-Lennox, geb. London 3. Okt. 1884.

(7) Lady Helen Magdalen Gordon-Lennox, geb. London 13. Dez. 1886.

3) Lord Algernon Charles Gordon-Lennox, geb. London 19. Sept. 1847, ehem. Oberst der Grenadier Guards und Adjut. des Duke of Cambridge; verm. Easton 31. Aug. 1886 mit — Blanche Maynard a. d. F. der Viscounts Maynard, geb. London 14. Dez. 1864. [67 Cadogan Square, London SW.]

**Tochter:** Ivy Gordon-Lennox, geb. London 16. Juni 1887.

4) Lord Walter Charles Gordon-Lennox, geb. London 29. Juli 1865 PC., ehem. Hauschackmeister der Königin, ehem. MP.; verm. London 6. Juli 1889 mit — Alice Elizabeth Ogilvie-Grant a. d. F. der Earls of Seafield, geb. London 2. Dez. 1856. [28 Rowndes Sloane St., London SW.]

**Sohn:** Victor Charles Gordon-Lennox, geb. London 10. Sept. 1897.

### Geschwister.

1. † Lord Henry Gordon-Lennox, geb. 2. Nov. 1821, † 29. Aug. 1886; verm. Chichester 25. Jan. 1883 mit — Amelia Susannah geb. . . . ., geb. . . . ., vw. (John, † . . . .) White, aus Arddaroch, in erster Ehe vw. (Robert, † . . . .) Brooman, aus Neville House, Twickenham. [53 Princes Gate, London SW, und Arddaroch, Dumbarton.]

2. † Lord Alexander Gordon-Lennox, geb. 14. Juni 1825, † 22. Jan. 1892; verm. 6. Aug. 1863 mit Emily Towneley, geb. . . . ., † 31. Dez. 1892.

**Sohn:** Cosmo Charles Gordon-Lennox, geb. London 17. Aug. 1868. [Towneley, Lancashire.]

3. Lady Augusta Catherine Gordon-Lennox, Gräfin von Dornburg (sachs.-weim. Gfnstand vom 28. Nov. 1851), geb. Goodwood 14. Jan. 1827; verm. London 27. Nov. 1851 mit Eduard Br. von Sachsen-Weimar Hoh.

4. † Lord George Gordon-Lennox, geb. 22. Okt. 1829, † 27. Febr. 1877; verm. Boyne House 3. Aug. 1875 mit — Minnie Augusta Palmer, geb. . . . ., vw. (Edwin Adolphus, † . . . .) Cooft. [Roxdon Hall, Tunbridge Wells.]

5. Lady Cecilia Catherine Gordon-Lennox, geb. London 13. April 1835; verm. London 17. Nov. 1869 mit George Bingham, 4. Earl of Lucan. [Raleham House, Surrey. und Castlebar, Mayo.]

## Vaters-Geschwister

aus des Großvaters, des 4. Duke Charles, geb. 9. Sept. 1764, † 28. Aug. 1819, Ehe mit Lady Charlotte Gordon a. d. H. der Dukes of Gordon, geb. 20. Sept. 1768, verm. 9. Sept. 1789, † 5. Mai 1842.

1. † Lord John Lennor, geb. 3. Okt. 1798, † 10. Nov. 1873; verm. 29. Juni 1818 mit Louisa Rodney, geb. 19. Juli 1800, † 12. Jan. 1865.
 

**Söhne:** 1) † Augustus Lennor, geb. 22. Aug. 1823, † 8. Juli 1883; verm. I) 8. Nov. 1857 mit Amy de Beauvoir Briaule v. v. (. . . . ., † . . . . .) Hutchefon, geb. . . . ., † 19. Okt. 1867; II) London 8. Aug. 1872 mit Augusta Emily Wilmot, geb. . . . . [29 Dickens St., London W.]

**Kinder:** a) 1r Ehe: (1) Mabel Elizabeth Lennor, geb. Campore 29. Juni 1860; verm. London 13. Okt. 1881 mit Rev. Frederic Alfred Herve, Rektor von Sandringham, Hauskaplan des Pr. von Wales. [Sandringham.]

(2) Leila Ethel Lennor, geb. Delhi 21. Juli 1863; verm. London 9. Okt. 1890 mit Alexander Donovan. [Allahabad.]

(3) Amvot Maitland Augustus Lennor, geb. Agra 19. Okt. 1867, Art.-Optim. in der 92. Batt. [Birmingham.]

b) 2r Ehe: (4) Sybil Lennor, geb. London 19. Mai 1873.

(5) George Montagu Lennor, geb. London 22. Aug. 1874, Lt., att. dem 13. Regt. of Bombay Inf. [Deesa.]

(6) Algernon Lionel Lennor, geb. Mentone 17. Febr. 1876. [. . . .]

(7) Henry De Grey Lennor, geb. London 30. Aug. 1879. [. . . .]
  - 2) † Sir Wilbraham Lennor, geb. 4. Mai 1830, † 7. Febr. 1897; verm. I) Bristol 16. Juli 1861 mit Mary Harrison, geb. . . . ., † 22. Juli 1863; II) London 12. Juni 1867 mit — Susan Hay a. d. H. der Vis Sinclair, geb. Plymouth . . . . . [Stamfield, Sussex.]
 

**Kinder:** a) 1r Ehe: (1) Gerald Wilbraham Stuart Lennor, geb. Dodeypore 29. April 1862, ehem. Lt. der Black Watch Al Highlanders. [Blas Clough, Denbigh.]

b) 2r Ehe: (2) Cecil George Pelham Lennor, geb. Lahore 28. April 1872. [. . . .]

(3) Claud Henry Maitland Lennor, geb. Eringar 20. Okt. 1873. [. . . .]

(4) Cecilia Georgina Susan Lennor, geb. Folkestone 26. Nov. 1875.
  - 3) John Maitland Lennor, geb. London 1. Juli 1833, Rpt. a. D. RN. [Bordighera.]
2. † Lord William Lennor, geb. 20. Sept. 1799, † 18. Febr. 1881; verm. I) . . . . 1824 mit Mary Anne Baton, geb. . . . . 1801, getrennt . . . . 1834, † . . . . ; II) . . . . 1854 mit Ellen Smith, geb. . . . ., † 8. Nov. 1859; III) London 17. Nov. 1863 mit — Maria Jane Molyneur, geb. London . . . . 1832. [Sorrento bei Neapel.]
 

**Sohn 2r Ehe:** William Robert Lennor, geb. London 6. Juli 1855. [Omaha, Nebraska, Verein. St.]
  3. † Lord Suffer Lennor, geb. 11. Juni 1802, † 12. April 1874; verm. 3. April 1828 mit Hon. Mary Lawless a. d. H. der Lords Cloncurry, geschiedener Baronin (Johann Michael) Koch de Robecq, geb. . . . . 1803, † . . . .
 

**Söhne:** 1) † Suffer Lennor, geb. 22. Dez. 1834, † 15. Dez. 1898, ehem. Gen.-Lt.; verm. London 15. Okt. 1867 mit — Eleanor Jane Peters, geb. . . . . [ . . . . ]

2) Charles Edward Lennor, geb. London 22. Dez. 1834, ehem. Rpt. der 102. Inf., Major und Stabszahlmeister. [Mentone.]
  4. Lady Louisa Mabelena Lennor, geb. Woodwood 2. Okt. 1803; verm. London 18. April 1826 mit Rt Hon. William Fownes Tighe, † 11. Juni 1878. [Woodstock, Kilkenny.]
  5. † Lord Arthur Lennor, geb. 2. Okt. 1806, † 15. Jan. 1864; verm. 1. Juli 1835 mit Adelaide Campbell, geb. . . . ., † 14. Aug. 1838.

- Töchter:** 1) **Constance** Charlotte Elisa Lennox, geb. London 5. März 1839; verm. London 5. März 1867 mit Sir George Russell, 4. Bt., † . . Febr. 1898. [Swallowfield Park, Reading.]  
 2) **Ethel** Lennox, geb. London 10. Mai 1844. [Swallowfield Park.]

## Rignano, f. Massimo.

## Riquet de Caraman.

Katholisch. — Frankreich und Belgien. — Ahnherr: Pierre Paul Riquet (aus Béziers, Dep. Hérault), franz. Baron de Vandrepos 20. Nov. 1688; Comte de Caraman (Dep. Haute-Garonne) 5. Aug. 1870; die folgenden Linien stammen von zwei Söhnen des Victor Maurice de Riquet, Comte de Caraman, geb. 16. Juni 1727, † 24. Jan. 1807, und dessen Gem. Marie-Gabrielle d'Alsace d'Hénin-Vietard, geb. 21. März 1728, verm. 6. Okt. 1750, † 26. Juni 1800, des letzten Herzogs von Chimay (s. unten) Schwester.

### A. Ducs de Caraman\*.

Paris, 9 Rue de Solferino. — Stammvater: Louis Charles Victor de Riquet de Caraman, geb. 24. Dez. 1782, † 25. Dez. 1839; franz. Baron 1813; franz. Marquis und Pair von Frankreich 17. Aug. 1815; Comte und Pair von Frankreich 5. Nov. 1827; franz. Duc de Caraman (ad personam) 31. Mai 1828 resp. (primog.) 10. Mai 1830; franz. Bestätigung als Duc (primog.) 10. Juni 1869. — S. Jahrg. 1891, S. 274.

Victor Charles Emmanuel de Riquet, 4. Duc de Caraman, geb. Paris 15. Febr. 1839, Sohn des 3. Duc Victor, geb. 7. Febr. 1811, † 4. April 1868, und seiner Gem. Louise geb. des Valbes Verton de Grillon, geb. 2. März 1818, verm. 8. Mai 1838, † 8. Okt. 1885.

### Geschwister.

1. Marie Anna de Riquet de Caraman, geb. Paris 5. Mai 1841; verm. Paris 7. Nov. 1864 mit René Comte de Bruc de Malestroit. [Paris, 27 Rue de Marignan.]
2. † Félix de Riquet, Comte de Caraman, geb. 18. Jan. 1843, † 10. Juli 1884; verm. Paris 17. Dez. 1873 mit — Marie Pauline Isabelle de Loustain, geb. Versailles 30. Mai 1848. [Paris, 11 Av. Bosquet.]

**Töchter:** 1) Antoinette Louise Marie Victoire de Riquet de Caraman, geb. Paris 6. Jan. 1875; verm. Paris 24. Juni 1895 mit Hélie de Durfort-Civrac a. d. H. der Ducs de Lorge.

- 2) Madeleine Marie Louise Julie de Riquet de Caraman, geb. Paris 9. Febr. 1881.
  3. Georges Ernst Maurice de Riquet, Comte de Caraman, geb. Paris 10. April 1846; verm. Paris 16. Mai 1870 mit — Marie Adèle Henriette Arrighi a. d. H. der Ducs de Padoue, geb. Ris Drangis im Dep. Seine-et-Dise 11. Sept. 1849. [Paris, 3 Av. de l'Alma, u. Ech. St.-Jean-de-Beauregard, Seine-et-Dise.]
- Kinder:** 1) Elisabeth Marie Anne Victorine de Riquet de Caraman, geb. Courfon im Dep. Seine-et-Dise 3. Okt. 1871; verm. Paris 22. Juni 1891 mit René de Hochepout-Mortemart.
- 2) Charles Paul Ernest de Riquet de Caraman, geb. Courfon 30. Juni 1873, franz. Lt. im 3 Chasseurs-Rgt. [Abbeville.]
  - 3) Ernest Félix Joseph Anne Antoine de Riquet de Caraman, geb. Courfon 28. Juli 1875, franz. Lt. im 22. Art.-Rgt. [Versailles.]
  4. Marie Rosalie Joë de Riquet de Caraman, geb. Beaumont, Belgien, 28. Juni 1849; verm. Paris 11. Nov. 1878 mit Maurice Comte de Pange. [Paris, 63 Rue de Lisbonne.]

## B. Princess de Chimay\*.

**Chimay**, belg. Prov. Hainaut, und **Paris**, 1 Boulevard Latour-Maubourg. — Stammvater: François Joseph Philipp de Riquet de Caraman, geb. 20. Nov. 1771, † 2. März 1842; niederländischer Prince de Chimay (primog.) 21. Sept. 1824; belg. Prince de Caraman (primog.) 20. April 1856 und für alle Comtes de Caraman (bei den Nachgeborenen der Titel Prince vor dem Vornamen) 15. März 1867, Grand von Spanien 1. Kl. Belg. Prince de Caraman-Chimay für alle männl. Nachkommen und Gresse de Caraman-Chimay für alle weiblichen Nachkommen 5. Okt. 1889. — S. Jahrg. 1843, S. 88; 1848, S. 108, und 1889, S. 258.

**Joseph Marie Anatole Etie de Riquet**, Prince de Chimay et de Caraman, geb. **Paris** 4. Juli 1858, Sohn des Prince Joseph, geb. 9. Okt. 1836, † 29. März 1892, und seiner ersten Gem. Marie geb. de Montesquiou-Fézensac, geb. 16. Aug. 1834, verm. 18. Juni 1857, † 25. Dez. 1884; folgte seinem Vater, Grand von Spanien 1. Kl., Mtgl. der belg. Deput.-Kammer; verm. **Paris** 20. Mai 1890 mit Clara Ward, geb. **Detroit** in **Michigan** 17. Juni 1873 (geschieden seit 19. Jan. resp. 20. Juni 1897).

**Kinder**: 1) Gresse **Marie Elisabeth Catherine Anatole de Riquet**, geb. **Paris** 30. Mai 1891.

2) **Pr. Marie Joseph Anatole Pierre Alphonse de Riquet**, geb. **Paris** 6. Aug. 1894.

## Geschwister.

1. Gresse **Marie Anatole Louise Elisabeth de Riquet**, geb. **Paris** 11. Juli 1860; verm. **Paris** 25. Sept. 1878 mit **Henri Jules Charles Emanuel Comte Gressulhe**. [Schl. Bois-Boubron, Seine-et-Marne, und **Paris**, 8 Rue d'Alsterg.]

2. **Pr. Pierre Marie Joseph Anatole Eugène Philippe de Riquet**, geb. **Paris** 9. Aug. 1862, Kgl. belg. Leg.-Rat in **Paris**; verm. **Rheims** 25. Juli 1889 mit — **Mathilde Barbe Marthe Werle**, geb. 18. Sept. 1870.

**Kinder**: 1) **Pr. Marie Henri Joseph Barbe Pierre Jean de Riquet**, geb. **Paris** 2) Gresse **Marie Anne Barbe Mathilde Ghislaine**, geb. **Paris** 7. Juli 1894. 23. Mai 1890.

3. Gresse **Ghislaine Marie Anatole Pauline Henriette de Riquet**, geb. **Chimay** 24. Okt. 1866.

4. Gresse **Geneviève Marie Josephine Anatole Augustine de Riquet**, geb. **Paris** 29. April 1870; verm. **Paris** 12. Nov. 1894 mit **Charles Pochet Le Barbier de Tinan**, franz. Lt. im 7. Drag.-Rgt. [Provins.]

5. **Pr. Alexandre Marie Joseph Anatole Adolphe Charles de Riquet**, geb. **Paris** 9. März 1873, belg. Gesandtschafts-Mit.; verm. **Evian**, Haute Savoie, 24. Aug. 1898 mit — **Hélène Prjss. von Brancovan**, geb. 30. Juni 1878. [**Paris**.]

## Stiefmutter.

om. **Princesse Maria Mathilde Lucie Christine Françoise de Paule de Chimay et de Caraman**, geb. de **Barandbaran**, geb. **Rio de Janeiro** 13. Dez. 1862; verm. **Brüssel** 2. Sept. 1889 (wiederverm. **Brüssel** 1. Mai 1896 mit **Jacques Ste de Liedekerke de Bailhe**). [**Brüssel**.]

## Vaters-Geschwister

aus des Großvaters, des Prince Joseph, geb. 20. Aug. 1808, † 2. März 1886, Ehe mit **Emilie geb. Bellapra**, geb. 11. Nov. 1808, verm. 25. Aug. 1830, † 22. Mai 1871, om. Gresse de **Brigode**.

1. Gresse **Marie Henriette Valentine de Riquet**, geb. **Ménars** 15. Febr. 1839; verm. I) **Chimay** 18. April 1861 mit **Paul Pr. de Bauffremont** (getrennt **Paris** 1. Aug. 1874); II) **Berlin** 24. Okt. 1875 mit **Georg Pr. Bibesco**. [**Bukarest**.]

2. † **Pr. Eugène de Riquet**, geb. 8. Jan. 1843, † 20. Juni 1881; verm. **Carlepoint**, Dep. Dife, 15. Sept. 1863 mit — **Louise Marie Adèle a. d. F. der Barone de Grafenried-Villars**, geb. **Paris** 17. Juni 1842. [**Brüssel** u. **Schl. Beaumont**.]

**Kinder**: 1) Gresse **Hélène Marie de Riquet**, geb. **Ménars** 18. Aug. 1864; verm. **Brüssel** 6. Dez. 1890 mit **John Wfn von Salis-Soaglio**, großbrit. Leg.-Sekr.



- 2) Steffe Marie Josephe Ernestine Alice de Riquet, geb. Paris 27. März 1868.  
 3) Steffe Marie Josephe Louise Emilie de Riquet, geb. Carlepont 15. Sept. 1871;  
 verm. Brüssel 8. Juli 1896 mit Dr. Dionys Graf Széchenyi von Sárvár und  
 Késsy-Ribek, R. u. R. Leg.-Sekr. in Dresden.  
 4) Steffe Marie Josephe Ernestine Magdeleine de Riquet, geb. Brüssel 29. Mai 1879.  
 5) Fr. Marie Joseph Charles Philippe de Riquet, geb. Brüssel 1. Febr. 1881.  
 [ . . . ]

### Großvaters-Bruder

aus des Großvaters, des Fr. Joseph, geb. 21. Sept. 1771, † 2. März 1842, Ehe mit Marie  
 Teresa de Cabarus, geb. 31. Juli 1773, verm. . . . , † 15. Jan. 1835.

† Fr. Michel de Chimay durch niederl. Verleihung (primog.) vom 17. Nov. 1834,  
 geb. 5. Juni 1810, † 18. Jan. 1865; verm. 27. Dez. 1834 mit Rosalie de Riquet  
 de Caraman, geb. 31. Juli 1814, † 22. Mai 1872.

**Kinder:** 1) Alphonse Frédéric de Riquet, Comte de Caraman, Prince Alphonse  
 de Chimay (belg. Vestätigung [primog.] 8. Mai 1865), geb. Paris 20. Febr.  
 1844, Kgl. belg. Leg.-Sekr. a. D., ehem. Mtgl. der belg. Deput.-Kammer; verm.  
 I) Paris 21. Sept. 1876 mit Gabrielle Lejeune, geb. Paris 31. Dez. 1857 (die Ehe wurde  
 geschieden in Belgien 12. Aug. 1882 und annulliert Rom 7. Nov. 1889); II) Lurem-  
 burg 2. Juli 1898 mit — Mattéa Le Jeune, geb. London 20. Aug. 1874.  
 [Echl. Beauchamp, Chimay, Belgien.]

2) Marie Anne Suzanne de Riquet, Steffe de Caraman, geb. Paris 20. Febr.  
 1844; verm. Paris 31. Juli 1866 mit Marcel Fr. Czartoryski.

Rivoli, s. Ehling. — Robech, s. Briffac. — (Robert de Lignerac),  
 s. Canlus.

## della Rocca d'Aspro\*

(a. d. S. Cito-Filomarino).

Katholisch. — Neapel, Foggia und Paris, 60 Rue de Courcelles. — Neapolitanische  
 Patrizierfamilie, die ihre Abstammung von Pietro Cito, Haupt eines kroatischen Stammes,  
 1102 herleitet; miles nobilis von Capua 1197; Erhebung der Lehngüter bei Caserta zu Baronien  
 10. Mai 1482; Marchese di Santo Ghirico (Prov. Potenza) infolge der um 1720 geschlossenen  
 Ehe des Carlo Cito mit Anna di Mario Durazzo 1753; Erhebung des Principato della Rocca  
 d'Aspro (Prov. Salerno) und der damit zusammenhängenden Titel (s. unten) infolge der am  
 2. April 1818 geschlossenen Ehe des Carlo Cito, Marchese di Torrecuso, geb. 21. Juli 1791,  
 † 31. Dez. 1847, mit Anna Maria Filomarino, Principessa della Rocca mit deren Tode 8. Mai  
 1876; Marchese di Torrecuso (Prov. Benevento) d. d. Portici 27. Mai 1754; Erhebung der  
 Lehngüter Paupisi, Torrepalazzo und Pinocchio (Prov. Benevento) zum Marchesat Torrecuso 1788;  
 sgl. Genehmigung zur Annahme der Titel der neapolitanischen Patrizierfamilie Filomarino  
 (nämlich: Marchese di Capurso [Prov. Bari] 1558; Principe della Rocca d'Aspro 1. Febr. 1610;  
 Conte di Castello [Prov. Caserta?] 17. Nov. 1612; Duca di Verdifumo [Prov. Salerno] 21. Nov.  
 1624; Marchese di Seglie [Prov. Bari?] 12. Dez. 1633; Principe di Mesagne [Prov. Lecce]  
 20. Aug. 1647, di Vitetto [Prov. Bari] 22. Juni 1649; Grand von Spanien 1. Kl. 10. Juli  
 1738; Patrizier von Neapel 8. Dez. 1840) 1882. — S. Jahrg. 1891, S. 283.

Carlo Maria Michele Cito Santo Raffaele Luitardo Filomeno Giacomo Cito-  
 Filomarino, Principe della Rocca d'Aspro, Marchese di Torrecuso, Duca di Verdifumo,  
 Principe di Vitetto e di Mesagne, Marchese di Paupisi e Torre Palazzo,  
 di Capurso, di S. Ghirico, di Seglie e Carbonara, Conte di Castello, Barone

di Finocchieto, neap. Patrizier, geb. Turin 16. April 1856, Sohn des Principe Michele, geb. 20. Jan. 1827, † 16. Juni 1889; folgte seinem Vater; Abt. Sr. sizil. Maj.; verm. Mosino 20. Okt. 1890 mit — Ida della Torre Lombardini, geb. Panama 15. Dez. 1868.

**Kinder:** 1) Michele Cristoforo Maria Antonio Carlo Baldassare Melchioro Lupo Luigi Francesco Napoleone Ubaldo Giuseppe Grimoaldo Andrea Marino Pietro Cesare Gabriele Cito Filomarino, geb. Maccio (Prov. Como) 24. Juli 1891.

2) **Von**ne Emma Luisa Antoinette Maria Cito-Filomarino, geb. Paris 25. Juni 1896.

### Geschwister.

1. Luisa Cito-Filomarino, geb. Lugano 30. Juni 1857; verm. Neapel 18. Juni 1883 mit Gabriel Estradère. [Paris.]

2. Luigi Cito-Filomarino, Principe di Bitetto (ital. Bestätigung vom 1. Febr. 1891), geb. Florenz 3. Juni 1861, Kgl. ital. Lt. 3. See; verm. Mosino 20. Okt. 1890 mit — Alice della Torre Lombardini, geb. Paris 12. Mai 1873. [Spezia.]

**Söhne:** 1) Carlo Cito-Filomarino, geb. Neapel 16. Dez. 1891.

2) Mario Cito-Filomarino, geb. Neapel 26. Jan. 1893.

### Mutter.

vv. Princesse Marie della Rocca d'Aspro, geb. Embden-Heine, geb. Hamburg 6. Aug. 1835; verm. London 12. Juli 1854. [Neapel.]

### Vaters-Schwester.

Caterina Cito-Filomarino, geb. Neapel 11. Juli 1822; verm. Neapel 11. Juni 1842 mit Francesco Capeceiatro, Duca di Nevano, Marchese di Lucito, † 14. Dez. 1877. [Neapel.]

(Rochecouart), s. Mortemart. — Rochefort, s. Rohan.

## Rohan.

Katholisch. — Schl. Eichrow in Böhmen, Prag und Wien. — Nachkommen der souv. Hggt. der Bretagne, als deren Seitenzweig sie die Titel Comte de Porchocët et de Rennes 1008 und Vicomte de Rohan (Dep. Morbihan) 1128 erhielten; Baron de Landour 1485; Pr. de Guéméné (Loire-inférieure) 1570; franz. Erhebung der Hschft Montbazou (André-et-Loire) zur Hschft 1586, zum Hggt. und zur Pairie Mai 1588, bestätigt 27. April 1589 resp. 1594 und 24. März 1595; franz. Erhebung der Vicomté Rohan in der Bretagne zum Hggt. und zur Pairie, sowie Annahme des Titels Pr. de Léon (die Besitzungen gingen 1648 auf das Haus Chabot über) 1603; Pr. de Soubise 1667; franz. Erhebung der Hschft Frontenay-l'Abattu en Saintonge zum Hggt. Rohan-Rohan und zur Pairie im Okt. resp. 18. Dez. 1714; Pr. de Rochefort 1728; oesterr. Anerkennung des Fürstenstandes und des Präd. „Durchlaucht“ 27. Nov. 1808 (für alle Mitglieder des Hauses); Duc de Douillon (durch Erbschaft von dem Hause La Tour d'Auvergne) anerkannt 1. Juli 1816; erbfl. Mtgl. des Herrenh. des oesterr. KKats 18. April 1861. Besitz: Hschft Sotijan, Böhml. Nitsa und Komnig. Güter Alt-Nitsa, Domaslowig, Gilmow und Siebendorfel. — S. Jahrg. 1836, S. 194; 1848, S. 190, und 1889, S. 339. — Die Nachgeborenen führen den Titel Prinz u. Prinzessin Rohan ebenfalls mit dem Präd. Durchl.

Lain Benjamin Arthur Fürst Rohan, Duc de Montbazou et de Douillon, Prince de Guéméné, de Rochefort et de Montauban, Durchl., geb. Budapest 8. Jan. 1858, Sohn des Pr. Arthur, geb. 13. Juni 1826, † 17. Febr. 1885, und seiner Gem. Gabriele geb. Wijn von Waldstein-Wartenberg, geb. 10. Sept. 1827, verm.

18. Juni 1860, † 14. Jan. 1890; folgte seinem Großvater, dem Fürsten Camill, geb. 19. Dez. 1800, † 13. Sept. 1892; Ktherr und Besitzer der Alodhschft Semil mit dem Gute Tesseney, erbl. Mtgl. des Herrnh. des österr. Rats, K. u. K. Km. und Rittm. in der Evidenz des K. K. Edw.-Mt. Rats Nr. 2, Ckr des Malt.-D. ic.; verm. Prag 10. Okt. 1886 mit — Johanna Prjff. von Auersperg, geb. 17. Sept. 1860, StfrD. und K. u. K. PD.

- Kinder:** 1) Prjff. Gabriele Bertha Johanna Ernestine Maria Gervasia, geb. Albrechtsberg 18. Juni 1887.  
 2) Prjff. Bertha Ernestine Aglae Severine Johanna Maria, geb. Prag 6. Jan. 1889.  
 3) Prjff. Johanna Maria Bertha Gabrielle Ernestine Daniela, geb. Sichrow 16. Juli 1890.  
 4) Prjff. Marie Anna Antonia Johanna Ernestine Gabriele, } geb. Sichrow 26. Juli  
 5) Br. Alain Anton Joseph Adolf Janaz Maria, } 1893.  
 6) Br. Karl Anton Adolf Julian Viktor Maria, geb. Schl. Albrechtsberg 9. Jan. 1898.

### Geschwister.

1. Br. Joseph Arthur Ernst Viktor, geb. Pest 16. Mai 1864, Ckr des Malt.-D.; verm. 1) Alram 30. April 1883 mit Elisabeth Gm̃ Rejacevich von Peröcge, geb. 13. Jan. 1860, † 4. Aug. 1884; 11) Blantenstein 9. April 1891 mit — Anna Linde, geb. Wien . . . 1867. [Weissenbach a. d. Triesting in Niedereösterreich.]  
**Kinder Dr Ehe:** 1) Prjff. Stephanie Anna Maria Eva Josephine, geb. Bad Szobrancz 20. April 1892.  
 2) Prjff. Josephine Franziska Anna Maria Eva, geb. Breitensee 10. Mai 1893.  
 3) Br. Joseph Carlos Arthur Maria Mériadee Emanuel, geb. Neuhaus a. d. Triesting 19. Sept. 1895.  
 2. Prjff. Maria Bertha Franziska Felicia Johanne, geb. Tepliz 21. Mai 1860; verm. Prag 28. April 1894 mit Karl Br. von Bourbon, Hgg von Madrid, Kgl. Hoh.

### Vaters-Brüder

- aus des Großvaters, des Br. Benjamin, geb. 13. Juni 1804, † 5. Aug. 1846, Ehe mit Stephanie Prjff. von Grob, geb. 5. Juni 1805, verm. 8. Okt. 1836, † 27. Sept. 1884.  
 1. † Br. Viktor, geb. 15. Okt. 1827, † 11. Okt. 1889; verm. Bressburg 1. Juni 1872 mit — Maria Gm̃ von Degensfeld, Schonburg, geb. 26. Febr. 1851, StfrD. [Salzburg.]  
 2. † Br. Louis, geb. 17. Juni 1833, † 27. Jan. 1891; verm. Prag 9. Jan. 1860 mit Helene Gm̃ von Auersperg, geb. 7. März 1835, † 4. Okt. 1897.  
**Sohn:** Br. Raoul Benjamin Louis Maria Alain Jean, geb. Lissa 20. Okt. 1860, K. u. K. Lt. der Res. des Drag. Rats Fürst Windisch-Graetz Nr. 14; verm. Valsey bei Dublin 17. Okt. 1888 mit — Mary Agnes Rod, geb. North Pant, Middle Essex, 1. Nov. 1865. [Schl. Chautmil, Böhmen.]  
**Kinder:** (1) Prjff. Mary Helene Luise Agnes, geb. Biarritz 8. April 1891.  
 (2) Br. Oskar Raoul Ludwig John Maria Stephan, geb. Ostende 13. Nov. 1892.  
 (3) Br. Karl Viktor Maria Johann Ludwig, geb. Folkestone 26. Juni 1894.  
 (4) Prjff. Teresita Mary Johanne Raouline Felicia Antoinette, geb. Pau 14. Jan. 1896.  
 (5) Br. Raoul Gaston Eugène Marie Victor Camille, geb. Bournemouth, England, 17. Juli 1897.  
 3. Br. Benjamin Maria Anton Emanuel, geb. Sichrow 9. Dez. 1885, Ckr des Malt.-D.; verm. Paris 20. Okt. 1886 mit — Améline Julie Marie Mahé de Kerouan, geb. . . . 5. April 1828. [Paris.]

**Rohan-Chabot\***

(a. d. S. Chabot).

Katholisch. — Schl. Josselin (Morbihan) u. Paris, 85 Boul. des Invalides. — Uradel des Angoumois, der seine Abkunft von den Hugen von Aquitanien herleitet, mit Guillaume Chabot (gr.osse tête) 1040 zuerst erscheint und mit ihm seine Stammreihe beginnt; Seigneur de la Grève (Haute-Marne); Baron et Comte de Jarnac (Dep. Charente) 1650 und 1814; franz. Duc (primog.) de Rohan (Dep. Morbihan) infolge der Juni 1645 geschlossenen Vermählung des Henri Chabot, Seigneur de St. Aulaye, mit Marguerite de Rohan, der Erbin des Henri Duc de Rohan, Fr. de Ron, Comte de Porhoët (s. Artifel Rohan), Dez. 1648, bekräftigt 27. April 1704; franz. Duc de Chabot (primog.) 1775. — S. Jahrg. 1869, S. 281, und 1891, S. 406.

Mlain Charles Louis de Rohan-Chabot, Duc de Rohan, Prince de Léon, geb. Paris 1. Dez. 1844, Sohn des Duc Charles, geb. 12. Dez. 1819, † 6. Aug. 1893, und seiner Gem. Octavie geb. de Boissy, geb. 22. Mai 1824, verm. 29. Juni 1843, † 25. Febr. 1886; folgte seinem Vater; Deputierter von Morbihan; verm. Paris 26. Juni 1872 mit — Hermine de la Brouisse de Verteillac a. d. S. der Marquis de Verteillac, geb. Paris 28. Juli 1853.

- Kinder:** 1) Marie Josephine Henriette Anne de Rohan-Chabot, geb. Paris 10. April 1873; verm. Paris 1. Juli 1891 mit Louis de Talleyrand Périgord.  
 2) Augustine Josephine Agnès Marie de Rohan-Chabot, geb. Paris 24. Mai 1876; verm. Paris 3. Juni 1897 mit Lucien Fr. Murat Sob.  
 3) Josselin Charles Marie Joseph Gabriel Henri de Rohan-Chabot, Prince de Léon, geb. Paris 4. April 1879. [Paris, 35 Boul. des Invalides.]  
 4) Octavie Marie Josephine Augustine Françoise de Rohan-Chabot, geb. Paris 7. Juni 1881.  
 5) Marie Joseph Thibaut Jehan de Rohan-Chabot, geb. Paris 27. Juni 1886.

**Schwester.**

Agnès Josephine Marie de Rohan-Chabot, geb. Paris 7. Juni 1854; verm. I) Paris 19. Juni 1877 mit Odet Nicomte de Montault, † 30. Jan. 1881; II) Paris 14. Juni 1888 mit Arthur Comte de Rougé. [Echl. Bouancé, Watne-et-Loire, und Paris, 41 Rue St. Dominique.]

**Waters-Geschwister**

aus des Großvaters, des Duc Fernand, geb. 14. Okt. 1789, † 10. Sept. 1869, Ehe mit Joséphine Françoise de Montaut-Biron, geb. 9. Okt. 1790, verm. 19. Mai 1817, † 23. März 1844.

1. Charles Guy Fernand de Rohan-Chabot, Comte de Chabot, geb. Paris 16. Juni 1828; verm. Paris 1. Juni 1858 mit Augusta Daubon de Mony, geb. 24. Juli 1837, † 30. Aug. 1889. [Paris, 1 Rue François I.]

**Kinder:** 1) Auguste Fernand Raymond de Rohan-Chabot, Comte de Jarnac, geb. Paris 22. Okt. 1859; verm. Paris 7. Juni 1886 mit Félicie Drey, geb. 3. Febr. 1864, † 12. Mai 1894. [Echl. Condé-sur-Iton, Eure, u. Paris, 41 Rue de Monceau.]

**Kinder:** (1) Marguerite Marie de Rohan-Chabot, geb. Paris 3. Juli 1887.

(2) Jacques Fernand de Rohan-Chabot, geb. Paris 5. März 1889.

(3) Léonie Henriette de Rohan-Chabot, geb. Paris 30. April 1894.

- 2) Louise Anne Marie de Rohan-Chabot, geb. Paris 30. Dez. 1860; verm. Paris 30. Mai 1886 mit Maurice Delaire Comte de Cambacérés. [Paris, 6 Avenue b'Jéna.]

3) Marie Alicia de Rohan-Chabot, geb. Paris 29. April 1866; verm. Paris 1. Juni 1892 mit Edouard Baron de Bastard. [Paris, 1 Rue François I.]

4) Guillaume Joseph Marie de Rohan-Chabot, geb. Paris 15. Mai 1867. franz. Lt. im 9. Kür.-Rgt. [Rohan.]

5) Geneviève Marie Isabelle de Rohan-Chabot, geb. Paris 22. März 1875.

2. Alexandrine Amélie Marie de Rohan-Ghabot, geb. Paris 26. März 1831; verm. Paris 12. Juni 1851 mit Henri Comte de Bourges. [Schl. Grot, Haute-Marne, u. Paris, 37 Av. Montaigne.]

3. Raoul Henri Léonor de Rohan-Ghabot, Vicomte de Ghabot, geb. Paris 6. März 1836; verm. Paris 4. Juli 1860 mit — Adèle de Berthe de Ghabrot-Tournoel, geb. Paris 27. Juli 1834. [Saincaize-Meauce, Nièvre, u. Paris, 77 Rue de Vaugirard.]

**Kinder:** 1) Philippe Marie Fernand de Rohan-Ghabot, geb. Paris 30. Aug. 1861, franz. Lt. der Territorialarmee; verm. Paris 14. Mai 1894 mit — Thérèse Reclere de Zuigné, geb. Paris 6. Okt. 1867. [Paris, 21 Rue de Ville.]  
Sohn: Henri de Rohan-Ghabot, geb. Paris 21. Nov. 1897.

2) Sébran Marie Gaspard Henri de Rohan-Ghabot, geb. Paris 27. Febr. 1863, franz. Lt. im Nementobienst; verm. Paris 26. Mai 1896 mit — Cliane de Servillier, geb. Versailles 8. März 1869. [Paris, 2 Place du Palais Bourbon.]

3) Louis Marie François de Rohan-Ghabot, geb. Paris 7. Mai 1866, franz. Optm. im 67. Inf.-Rgt. [Soissons und Paris, 77 Rue de Vaugirard.]

4) Marguerite Marie Françoise de Rohan-Ghabot, geb. Paris 29. Mai 1871.

5) Jeanne Marie Berthe de Rohan-Ghabot, geb. Paris 12. Dez. 1873; verm. Paris 24. Mai 1898 mit Jacques Ste de Neversaur.

4. Jeanne Charlotte Clémentine de Rohan-Ghabot, geb. Florenz 1. Jan. 1839; verm. Paris 7. März 1866 mit Arthur Baron de St. Joseph. [Paris, 23 Rue François I.]

### Großvaters-Bruder

aus des Urgroßvaters, des Alexandre Louis Auguste de Ghabot, Duc de Rohan, geb. 3. Dez. 1761, † 8. Febr. 1816, Ehe mit Anne de Montmorency, geb. 8. Juli 1771, verm. 29. Mai 1785, † 20. Nov. 1828.

† Gérard de Rohan-Ghabot, Comte de Ghabot, geb. 26. März 1806, † 7. Jan. 1872; verm. 10. Nov. 1831 mit Sidonie de Biencourt, geb. 7. Aug. 1810, † . . . . 1880.

**Kinder:** 1) Elisabeth Marie Sidonie Léontine de Rohan-Ghabot, geb. Paris 9. April 1833; verm. Paris 27. Dez. 1860 mit Fernand Marquis de Billeneuve-Bargemont. [Paris, 48 Rue de Courcelles.]

2) Guy Antoine Armand de Rohan-Ghabot, Comte de Ghabot, geb. Paris 8. Juli 1836; verm. 1) La Forêt-sur-Sevre 2. März 1867 mit Anne Marie Jeanne Terray a. d. H. der Vicomtes de Morel-Vindé, geb. 29. Nov. 1845, † 23. Juni 1880; 11) Paris 6. Juni 1888 mit Zesita Susanna Penward, geb. . . . ., † . . . . Febr. 1896), vv. Steffe (. . . ., † . . . .) de Gallatin. [Paris, 14 Rue Euler.]

**Söhne 1r Ehe:** (1) Louis Charles Gérard Joseph Marie de Rohan-Ghabot, geb. Paris 28. Sept. 1870, franz. Lt. im 5. Drag.-Rgt; verm. Paris 5. Febr. 1895 mit — Jeanne Pauline Cécile Aubry-Vitet, geb. 6. April 1873. [Compiègne und Paris, 2 Rue de Bienne.]

**Kinder:** a. Marie Jeanne Louije Geneviève Alette de Rohan-Ghabot, geb. Compiègne 3. Jan. 1896.

b. Marie Joseph Thibaud Armand Gilbert de Rohan-Ghabot, geb. Compiègne 13. Jan. 1897.

(2) † Geoffroy de Rohan-Ghabot, s. Nekrolog.

3) Anne Philippe Marie Thibaut de Rohan-Ghabot, geb. Paris 14. Jan. 1838; verm. Paris 23. Mai 1870 mit Jeanne Bourlon de Franqueville, geb. . . . . 1849, † 24. Juni 1884. [Schl. Bourlon, Pas-de-Calais, u. Paris, 4 Rue de Solférino.]

4) Anne Marie Marguerite Catherine de Rohan-Ghabot, geb. Paris 6. Nov. 1843; verm. Paris 16. Mai 1868 mit Henri Vicomte de Pins, † 15. März 1889. [Paris, 49 Rue Pierre Charon.]

5) Anne Marie Josephe Madegonde de Rohan-Chabot, geb. Poitiers 4. Sept. 1849; verm. Paris 10. Febr. 1874 mit Pierre Marquis de Montesquiou-Fezensac, † 7. Okt. 1894. [Paris, 57 Rue Pierre Charron.]

### Ur-Urgroßvaters-Bruder.

† Charles de Rohan-Chabot, Comte de Jarnac, geb. 9. Juli 1740, † 6. Aug. 1813; verm. 29. Sept. 1776 mit Elisabeth Smith, geb. . . . ., † 23. Nov. 1843.

**Sohn:** † Louis de Rohan-Chabot, Vicomte de Chabot, geb. 5. Okt. 1780, † 12. Juli 1875; verm. 1. Juni 1809 mit Lady Isabella Fitz-Rosalb a. d. H. der Dukes of Leinster, geb. 16. Juli 1784, † 9. April 1868.

**Tochter:** † Olivia de Rohan-Chabot, s. Nekrolog.

## Romanowsky

(a. d. H. Beauharnais).

Orthodor. — St. Petersburg. — Aus dem Orleanais stammende Familie. Die ihre Abkunft von Guillaume de Beauharnais, Seigneur de Miramon et de la Chauffee 1398 herleitet; Comte des Roches-Baritaud (Dep. Loir-et-Cher) Juni 1759; Marquis de Beauharnais d. d. Juli 1764; Eugène de Beauharnais, geb. 3. Sept. 1781, Sohn des Alexander Vicomte de Beauharnais und der Josephe Tascher de la Pagerie, späteren Kaiserin der Franzosen, franz. Prince 1. Febr. 1805, Vizekönig von Italien 7. Juni 1805, Fürst von Venedig 1807, von seinem Stiefvater, dem Kaiser Napoleon adoptiert Nov. 1807. † 21. Febr. 1824, wurde bayr. Hg von Leuchtenberg (Nieden im bayr. Reg.-Bez. Oßfals) und Fürst von Eichstätt (Stadt im bayr. Reg.-Bez. Mittelfranken) mit dem persönl. Präd. „Kgl. Hoh.“ und dem erbl. „Durchl.“ 14. Nov. 1817; bayr. Wappenvermehrung 17. März 1826; russische Verleihung des Präd. „Kaisers. Hoh.“ 2./14. Juli 1839 für den Hg Maximilian, geb. 2. Okt. 1817, † 1. Nov. 1852, des obengen. Eugène Sohn, bei seiner Vermählung mit Maria Nikolajewna Gfstin von Rußland, geb. 18./6. Aug. 1819, † 21./9. Febr. 1876; russ. Wappenvermehrung mit dem russ. Reichsadler 12. Aug. 1839; russ. Verleihung des Präd. „Kaisers. Hoh.“ 10. Aug. 1843 (für Nikolau, Sohn des Maximilian); russ. Fürst Romanowsky mit „Kais. Hoh.“ 18./6. Dez. 1852 für die gesamte Nachkommenschaft. — S. Jahrg. 1836, S. 147, und 1848, S. 151. — Die Nachgeborenen führen den Titel Prinz und Prinzessin Romanowsky, Herzog und Herzogin von Leuchtenberg.

Eugen Maximilianowitsch Fürst Romanowsky, Herzog von Leuchtenberg Kais. Hoh., geb. St. Petersburg 27. Jan. / 8. Febr. 1847, Sohn des Hgß Maximilian (s. oben) und seiner Gem. Maria Nikolajewna geb. Gfstin von Rußland (s. oben); solate seinem Bruder, dem Hg Nikolaus, geb. 23. Juli / 4. Aug. 1843, † 6. Jan. 1891; Kais. russ. Gen. der Inf., zukünft. den Truppen der Garde und des Petersburger Mil.-Bezirks, Gen.-Adjut., à la suite des Preobraßenskiischen H.Rats, des Gll.-Rats, des 4. Gschützen-Bat. der Kais. Familie, des Astrachanischen Drag.-Rats Nr. 22 u. der orenburgischen Kosaken, Nr. des Seraph.-D. zc.; verm. I) Florenz 8./20. Jan. 1869 mit Daria Konstantinowna Drotshinina, geb. St. Petersburg 7./19. März 1845, † 7./19. März 1870, Gfstin Beauharnais (russ. Gfstand für sie und ihre Nachkommenschaft 8. Jan. 1869); II) Peterhof 2./14. Juli 1878 mit Geneide Dmitrijewna Ekobelew, geb. . . . ., † 16. Juni 1899. Der 1. Ehe ist eine Tochter . . . . Gfstin Beauharnais (verm. zu Baden-Baden 27. Aug. / 8. Sept. 1893 mit L. Pr. Kotschouben), entsprossen.

### Geschwister.

1. Przf. Maria Maximilianowna, geb. St. Petersburg 4./16. Okt. 1841; verm. St. Petersburg 11. Febr. 1868 mit Wilhelm Pr. von Baden, † 27. April 1897.
2. Przf. Eugénie Maximilianowna, geb. St. Petersburg 20. März / 1. April 1845; verm. St. Petersburg 7./19. Jan. 1868 mit Alexander Hg von Oldenburg Hoh.
3. Pr. Georg Maximilianowitsch, geb. St. Petersburg 17./29. Febr. 1852, Nr. des Seraph.-D. zc.; verm. I) Stuttgart 30. April / 12. Mai 1879 mit Theresie Ggstin

von Oldenburg, geb. 30. März 1852, † 19. April 1883; II) Peterhof 16./28. Aug. 1889 mit — Anastasia (Etana) Nikolajewna Prjzj. von Montenegro, geb. 23. Dez./4. Jan. 1868.

**Kinder:** a) 1r Ehe: 1) Fr. Alexander Georgiewitsch, geb. St. Petersburg 1./13. Nov. 1881.

b) 2r Ehe, Hohenheim d. d. Peterhof 14./26. Juni 1899: 2) Fr. Sergej Georgjewitsch, geb. Nizza 4./16. Juli 1890.

3) Prjzj. Helene Georgjewna, geb. Nizza 8./20. Jan. 1892.

## H o s p i g l i o s i.

Katholisch. — Italien. — Aus Viskofa stammende Familie, die daselbst mit Laddeo Hospigliosi 1330 zuerst erscheint; Patrizler von Venedig durch Giulio Hospigliosi, seit 1667 Papst Klemens IX.: Kurfürst (für die gesamte Nachkommenschaft) mit dem Präd. „Hochgeboren“ d. d. Wien 6. Juni 1668; Erwerbung des Ducato Zagarólo (Prov. Rom) 20. Juni 1668; Ererbung des Principato Galliano (Prov. Lazio) infolge der Vermählung des Giovan Battista Hospigliosi, geb. 1646, † 13. Juli 1722, mit Maria Camilla, Erbin der Pallavicini und Annahme des Namens Pallavicini für die gleichzeitig gestiftete Secundogenitur (s. II. Linie) in Galliano um 1700. — S. Jahrg 1836 S. 199; 1848, S. 195, und 1861, S. 191. — Die Nachgeborenen führen den Titel Prinz u. Prinzessin Hospigliosi.

### I. Linie.

Rom, Via Luirinale 43, und Camporechio del Viskofa. — Stifter: Kurfürst Clemente, geb. 15. Juni 1823, † 28. Jan. 1897. — Ererbung des Principato Castiglione durch die Mutter des Fürsten Clemente, geb. 16. Nov. 1781, † 28. Jan. 1897, Margherita, geb. Colonna Gioeni; neapol. Bestätigung 22. März 1819, ital. Bestätigung 29. Okt. 1897.

Giuseppe Francesco Maria Filippo Kurfürst Hospigliosi, Duca di Zagarólo, Principe di Castiglione, Marchese di Giuliana etc., geb. Rom 26. Okt. 1848, Sohn des Fürsten Clemente (s. oben) und seiner Gem. Françoise geb. de Nompère de Champagny a. d. S. der Duc de Cadore, geb. 13. Sept. 1825, verm. 4. Okt. 1846, † 9. Mai 1899; folgte seinem Vater.

### Brüder.

1. Fr. Camillo Francesco Maria Filippo, geb. Florenz 16. Okt. 1850; verm. Rom 26. Juni 1876 mit — Elena a. d. S. der Principi Giustiniani Bandini, geb. Rom 8. Juni 1853. [Rom.]

**Kinder:** 1) Fr. Giambattista Pio Sigismondo Francesco, geb. Rom 5. Mai 1877. [...]

2) Prjzj. Ottavia Maria Francesca, geb. Rom 27. Mai 1878; verm. Rom 2. Okt. 1898 mit Roberto Conte San Severino-Vimercati. [...]

3) Fr. Tommaso Clemente Francesco, geb. Rom 28. Juni 1879. [...]

4) Fr. Francesco Luigi Giuseppe, geb. Rom 8. Juli 1880. [...]

5) Fr. Ludovico Guardino Carlo Francesco, geb. Rom 16. Okt. 1881. [...]

6) Fr. Ferdinando Carlo Nicola Francesco, geb. Rom 24. Juli 1883.

7) Prjzj. Maria Camilla Giulia Francesca, geb. Rom 23. Febr. 1886.

8) Prjzj. Maria Maddalena Clementina, geb. Rom 8. Mai 1889.

9) Prjzj. Carolina, geb. Rom 14. Okt. 1891.

10) Fr. Clemente Giambattista Francesco, geb. Rom 23. Nov. 1895.

2. Fr. Giulio Cesare Francesco Federico Carlo Filippo, geb. . . . 19. Mai 1859. [Rom.]

## II. Linie: Rospigliosi-Ballavicini.

Rom, Via Quirinale 48. — Stifter: Prinz Francesco Cesare Rospigliosi, geb. 2. März 1828, † 14. Jan. 1887. Bruder des Stifters der I. Linie, † 14. Jan. 1887, der die Bestätigung als Principe Ballavicini 23. Dez. 1885 erhielt.

Uberto Maria Francesco Stefano Nicola Giuseppa Prinz Rospigliosi, Principe Ballavicini und Principe di Galliciano, geb. Rom 20. Mai 1867, Sohn des Pr. Francesco Cesare (s. oben); folgte seinem Vater; Kgl. ital. Rittm. im 2. piemontese. Drag.-Rgt. [Rom.]

## Geschwister.

1. Prinz. Livia Maria Francesca Eleonora Giuseppa, geb. Rom 6. Juni 1866. [Rom.]
2. Prinz. Maria Camilla, geb. Rom 10. Aug. 1862; verm. Rom 9. Febr. 1893 mit Francesco Marchese Curtopassi, † 7. April 1895. [Rom.]
3. Prinz. Bianca Anna Maria Giuseppa, geb. Rom 7. Juli 1864. [Rom.]
4. Prinz. Margherita Maria Francesca, geb. Rom 29. Nov. 1868; verm. Rom 21. Juni 1887 mit Mario Marchese Visciattelli. [Rom.]
6. Pr. Giulio Cesare Stefano, geb. Rom 23. Febr. 1871. [. . .]

## Mutter.

vv. Prinz. Carolina Rospigliosi Bija Ballavicini u., geb. Doncompagni-Ludovisi a. d. S. der Principi di Piombino, geb. 3. Mai 1834, EktD., ED. der Königin von Italien; verm. Rom 4. Okt. 1854. [Rom.]

## Urgroßvaters-Bruder.

† Luigi Fürst Ballavicini-Rospigliosi, geb. 9. Okt. 1766, † 23. Dez. 1835; verm. 20. April 1780 mit Ippolita a. d. S. der Principi di Bisignano, geb. 20. April 1766, † . . .

**Tochter:** Prinz. Costanza, geb. Rom . . . ; verm. Rom mit Francesco Conte Pagani aus Rieti. [Rom.]

Rossano, s. Borghese. — Robiano, s. Massimo.

## Rorburghe\*

(a. d. S. Innes-Ker).

Englisch. — Floors Castle, Kelfo, Rorburghe, Brommouth, Dunbar, Haddington. — Ahnherr: Sir James Innes, St. of Innes (Glenhire, Schottland), verm. 1666 mit Hon. Margaret Ker, des 1. Karls of Rorburghe Enkelin; Ererbung der Titel dieses Hauses (s. unten) durch Entscheidung des Parlaments vom 11. Mai 1812, Carl Innes im Beirath des vereinigten Königreichs 1838. (Ahnherren des Hauses Ker war John Ker of the Forest of Selkirk, der die Ländereien von Auldtonnburn erhielt am Montag nach Maria's Reinigung 1357; seine Nachfolger erwarben die Titel Baron of Auld Rorburghe (Schottische Giftschaft) 6. Febr. 1452, Lord Rorburghe 1600, Baron Ker of Gessford und Cavertoun, Carl of Rorburghe 18. Sept. 1616, Viscount Brommouth, Carl of Kelfo, Marquis of Gessford and Bowmont und Duke of Rorburghe 25. April 1707 — alles im Beirath von Schottland, ferner die Titel Baron Ker und Carl Ker of Wakefield im Beirath von Großbritannien 24. Mai 1722.) — S. Jahrg. 1877, S. 304.

Henry John Innes-Ker, 8. Duke of Rorburghe, geb. Brommouth 25. Juli 1876. Sohn des 7. Duke James, geb. 5. Sept. 1839, † 23. Okt. 1892, Lt. im Rgt. Mil Horse Guards. [Hyde Park.]



**Geschwister.**

1. Lady Margaret Frances Susan Innes-Ker, geb. London 13. Mai 1875; verm. . . . . 25. Juli 1898 mit J. A. Orr Erving, Maj.
2. Lady Victoria Alexandrina Innes-Ker, geb. London 16. Nov. 1876. [Floors Castle u. Brormouth.]
3. Lady Isabel Innes-Ker, geb. London 14. Jan. 1879. [Floors Castle u. Brormouth.]
4. Lord Mafstair Robert Innes-Ker, geb. Floors Castle 2. Nov. 1880. [. . . .]
5. Lady Evelyn Anne Innes-Ker, geb. Floors Castle 7. Febr. 1882. [Floors Castle u. Brormouth.]
6. Lord Robert Edward Innes-Ker, geb. Floors Castle 22. Juli 1885.

**Mutter.**

viv. Duchess Lady Emily of Norburghe, geb. Spencer-Churchill a. d. H. der Dukes of Marlborough, geb. 14. Nov. 1854, ehem. Obersthofmeisterin der Kgin; verm. London 11. Juni 1874. [Floors Castle u. Brormouth.]

**Vaters-Geschwister**

aus des Großvaters, des G. Duke James, geb. 12. Juli 1816, † 23. April 1879, Ehe mit Susanna Dalbiac, geb. . . . . 1816, verm. 29. Dez. 1836, † 6. Mai 1895.

1. Lady Susan Harriet Innes-Ker, geb. Brormouth 13. Nov. 1837; verm. London 5. Aug. 1857 mit Sir James Grant Suttie, 6. Bt., aus Balgone, † 30. Okt. 1878. [Balgone Drem u. Preston Grange, Haddington.]
2. Lord Charles John Innes-Ker, geb. Floors Castle 31. Dez. 1842, ehem. Oberstlt. der Scots Guards; verm. London 15. Jan. 1866 mit — Blanche Mary Williams, geb. . . . . [Craig y-Don, Bucks.]

**Söhne:** 1) Charles James Innes-Ker, geb. London 19. Jan. 1867, ehem. Apt. der Welsh Div. 11 Artillery, Gentleman Usher der Kgin. [Windsor Castle, Osborne, und Balmoral.]

2) Vertram Harry Innes-Ker, geb. London 5. April 1870. [. . . .]

**Rubempré, f. Grimberghe. — Ruffano, f. Brancaccio.****Ruffo di Calabria.**

Katholisch. — Römische Familie, die ihre Abstammung von den souv. Fürsten von Calabrien herleitet und ihre Stammreihe bis auf Serio Ruffo, Großmarschall des Kgr. Sizilien, um 1200 zurückführt; Conte di Catanzaro (Prov. Catanzaro) um 1230; Bekehrung mit Calascibetta (Prov. Caltanissetta, Sizilien) 1235; Principe di Albavilla 1316; span. Conde de Sinopoli (Prov. Reggio) y de Santa Cristina (primog.) 1335; die folgenden Linien stammen von zwei Söhnen des Fulco Ruffo, Conde de Sinopoli y de Santa Cristina, † um 1400. — S. Jahrg. 1848, S. 196.

**A. Principi di Palazzolo\*.**

Neapel und Rom. — Stammvater: Marcello . . . .; Marchese di Licobia (Prov. Catania) . . . .; span. Duque (primog.) de Santa Christina y de Guardia Lombarda (Prov. Arellino) und Grand von Spanien 1. Kl. 1608; span.-neapol. Principe (primog.) di Scilla (Prov. Reggio) e di Palazzolo (Prov. Syrakus) 1642.

Fulco Francesco di Paola Ruffo, Principe di Palazzolo, Duque de Santa Cristina y de Guardia Lombarda, Marchese di Licobia, Conde de Sinopoli y de Nicotera, geb. Turin 21. Juni 1842, Sohn des Principe Fulco, geb. 11. Juni 1801, † 17. April 1848, und seiner Gem. Donna Eleonora geb. Galletti, Prinzessin di San Cataldo, geb. 10. Febr. 1810, verm. 12 Okt. 1835, † 18. April 1885; folgte

seinem Bruder Fulco, s. unten; Kgl. ital. Kpt. z. S. der Res. u. Flügel-Adjut. ad hon.; verm. Palermo 3. Jan. 1874 mit — Stefania Carmela Gaetana Rosalia Galletti di San Cataldo e Cannizzaro, geb. Noto 8. Juli 1856. [Rom und Palermo.]

- Kinder:** 1) Salvatore Niccola Fulco Luigi Beniamino Ruffo, Principe di Palazzolo, geb. Neapel 12. Sept. 1875. [. . . .]  
 2) Baldassarre Giovanni Battista Fulco Ruffo, geb. Neapel 26. Sept. 1879. [. . . .]  
 3) Umberto Fulco Ruffo, geb. Rom 7. Febr. 1883.  
 4) Eleonora Ruffo, geb. Rom 29. Dez. 1889.

### Geschwister.

1. † Fulco Ruffo di Calabria-Santapau, Principe di Scilla e di Palazzolo, geb. 6. Febr. 1837, † 30. Juni 1875; verm. I) 20. Okt. 1859 mit Marie von Merval, geb. 1. April 1839, † 4. Sept. 1861; II) 10. Sept. 1863 mit Marguerite de la Bonnière de Beaumont, geb. 17. Nov. 1841, † 19. März 1887.  
**Erster:** a) **1r Ehe:** 1) Eleonora Margherita Maria Luigia Ruffo, geb. Paris 1. Sept. 1861; Prinzessin di Scilla u. als Erbin dieses Titels; verm. Florenz 30. April 1878 mit Raffaello Marchese Torrigiani (der die ital. Genehmigung erhielt, den Titel seiner Gemahlin für seine Person ebenfalls zu führen, d. d. Rom 12. Juni 1879). [Florenz.]  
 b) **2r Ehe:** 2) Maria Salusia Ruffo, geb. Reggio-Calabre 5. Aug. 1869 [Paris]; verm. Florenz 3. Sept. 1895 mit Giuseppe Caracciolo Principe di Sandriano. [Neapel.]  
 3) Sofia Maria Felicità Ruffo, geb. Paris 11. Sept. 1874. [Paris.]  
 2) Maria Felicità Ruffo, geb. Palermo 1. Juni 1846; verm. Neapel 28. April 1869 mit Giovanni Conte Tosti, Duca di Balminuta. [Neapel.]  
 3) Fulco Beniamino Tristano Ruffo, Duca di Guardia Lombarda, geb. Genua 9. Juli 1848; verm. Brüssel 14. Juli 1877 mit — Laura Wosselman du Chenoy, geb. Brüssel 22. Dez. 1854. [Neapel, Villa Ruffo, Mione Principe Amedeo.]  
**Kinder:** 1) Eleonora Maria Vittoria Ruffo, geb. Neapel 6. Juni 1882.  
 2) Fulco Ruffo, geb. Neapel 12. August 1884.  
 3) Luigi Ruffo, geb. Neapel 7. Dez. 1885.

## B. Principi della Motta San Giovanni, Duchi de Bagnara\*.

Neapel, Riviera di Chiaia 217, und Rom, Via Palestro 25. — Stammvater: . . . . ; span.-neapol. Duca di Bagnara (Prov. Reggio) 1682; Principe di Sant' Antimo (Prov. Neapel) 1641; span.-neapol. Principe della Motta San Giovanni (Prov. Reggio) 1682; Duca di Varanello (Prov. Campo basso) 1723.

**Fabrizio Ruffo**, Principe della Motta San Giovanni, Principe di Sant' Antimo e di Spinoso, Duca di Bagnara e di Varanello, geb. Neapel 10. April 1843, Sohn des Principe Vincenzo, geb. 6. Dez. 1801, † 13. Aug. 1880, und seiner Gem. Sarah geb. Stradan, geb. 29. April 1818; verm. 29. April 1838, † 6. Febr. 1881; folgte seinem Vater; verm. Neapel 22. Jan. 1868 mit — Lucia Saluzzo a. d. S. der Marchesi Saluzzo, geb. Neapel 10. Aug. 1846.

- Kinder:** 1) Luisa Sarah Ruffo, geb. Neapel 21. Nov. 1868, W. D. verm. Rom 23. Jan. 1888 mit Giuseppe Lanza Conte di Mazzarino. [Palermo.]  
 2) Maria Lucrezia Ruffo, geb. Neapel 9. Mai 1872; verm. Castellammare di Stabia 9. Sept. 1895 mit Victor Conte de Balbo Bertone de Sambuy. [Turin.]  
 3) Giocchino Ruffo, geb. Neapel 29. Jan. 1879. [. . . .]

### Schwester.

1. Nicoletta Lucrezia Ruffo, geb. Neapel 2. Dez. 1841; verm. Brunnsee 7. Okt. 1860 mit Adinolfo Lucchesi-Palli, Duca della Grazia.

2. Carlotta Leopoldina Ruffo, geb. Neapel 10. Nov. 1844; verm. I) Neapel 10. Mai 1866 mit Paolo Marulli, Duca d'Ascoli, Principe di Sant' Angelo, † 22. Jan. 1872; II) Neapel 4. Febr. 1874 mit Carlo Caracciolo a. d. F. der Principi di Castagneta. [Neapel, Piazza Martiri 30.]

### Waters-Bruder

aus des Großvaters, des Francesco Ruffo, Fr. della Motta San Giovanni, geb. . . . . † . . . .  
Ehe mit Nicoletta Filangieri a. d. F. der Principi Cutò geb. . . . ., verm. . . . . † . . . .

- † Girolamo Principe di Spinoso, geb. 11. Febr. 1814, † 23. Juli 1888; verm. I) 28. April 1838 mit Elena Filomarino a. d. F. der Principi della Rocca d'Aspro, geb. 17. Febr. 1820, † 26. April 1854; II) 27. Sept. 1857 mit Teresa Sanfelice a. d. F. der Duchi di Vagnoli, geb. 13. Juli 1830, † 21. Febr. 1869; III) Bortici 25. Okt. 1873 mit — Felicita Carmela Filomarino, a. d. F. der Principi della Rocca d'Aspro, geb. Neapel 15. Febr. 1817, vw. Principessa (Carlo, † 25. Aug. 1868) Brancaccio di Triggiano, SitrD. [Neapel.]

**Kinder:** a) 1r Ehe: 1) Nicoletta Ruffo, geb. Neapel 8. April 1839; verm. Neapel 3. Febr. 1861 mit Vincenzo Marchese Abati. [Neapel.]

- 2) † Francesco Marchese della Guardia Verticara, geb. 15. Juli 1840, † 4. Juli 1881; verm. Neapel 22. März 1876 mit — Margherita Caracciolo a. d. F. der Principi di Sorino, geb. Neapel 19. Febr. 1847, vw. (Cerafino, † 16. Jan. 1869) Silvestri (wiederverm. Neapel 27. Juli 1882 mit Alfonso Saluzzo di Corigliano, Principe di San Mauro). [Neapel.]

**Söhne:** (1) Girolamo Ruffo, geb. Catignano (Teramo) 9. Febr. 1876; verm. Neapel 26. Juli 1896 mit — Antonia Soljori a. d. F. der Marchesi di Ducenta, geb. Neapel 4. Febr. 1875. [Neapel, 1 Piazza Principe di Napoli].

Sohn: Francesco Ruffo, geb. Neapel 23. Juni 1897.

- (2) Giuseppe Ruffo, geb. Neapel 9. Jan. 1877, Rgl. ital. Ukt. im 5. Ul.-Rgt. [Novara.]

- 3) Rosa Ruffo, geb. Neapel 13. Jan. 1844; verm. Neapel 1. Juli 1868 mit Alfonso Caracciolo a. d. F. der Principi di Sorino. [Neapel, Mergellina 14.]

- 4) Ferdinando Ruffo, geb. Neapel 17. Mai 1845. [Rom.]

- 5) Fabrizio Ruffo, geb. Bortici 17. Mai 1846, Erbe des Malt.-D.; verm. St. Petersburg 18. Mai 1877 mit — Natalia Alexandronna Prjss. Wjeschtscherskaja, geb. . . . . [Enamenskoje im russ. Gouv. Kaluga.]

**Töchter:** (1) Marussia Ruffo, geb. Tegernsee 30. Juli 1879.

(2) Olga Ruffo, geb. . . . 25. Aug. 1883.

(3) Elsy Ruffo, geb. Enamenskoje 8. Jan. 1887.

- b) 2r Ehe: 6) Maria Giovanna Cobella Ruffo, geb. Neapel 30. Okt. 1868; verm. Neapel 12. Okt. 1881 mit Francesco Paolo Carafa a. d. F. der Principi di Castel San Lorenzo. [Neapel.]

- 7) Maria Sofia Ruffo, geb. Neapel 13. März 1861, Schwester vom heil. Herzen Jesu. [Florenz.]

- 8) Maria Rosalia Ruffo, geb. Rom 15. April 1862; verm. Neapel 28. Juni 1883 mit Pietro Baron d'Andria. [Neapel.]

- 9) Maria Cristina Ruffo, geb. Neapel 29. Okt. 1863. [Neapel.]

- 10) Maria Immacolata Ruffo, geb. Neapel 14. Dez. 1866; verm. Neapel 20. Okt. 1891 mit Andrea Capone. [Neapel.]

## Ruspoll

(a. d. F. Mariscotti).

Katholisch. — Urkundlich zuerst erscheint Pietro Marescotti in Bologna 1379, die Familie in Parma und Modena seit 1530 und in Rom mit Eforza Marescotti um 1540; Sign. di Parrano (Prov. Perugia) am Ende des Jahres 1500; Conte di Bignanello 4. Febr. 1536; Annahme des

Namens Ruspoli insofge der Heirat des Francesco Mariscotti mit Vittoria Ruspoli 1652; Principe di Cerveteri (Prov. Rom) 5. Febr. 1709; Marchese di Riano 1710; röm. Principe (primog.) 1721; röm. Principe (primog.) di Parrano 10. Okt. 1733; Maestro del Santo Espizio 1807. — S. Jahrg. 1836, S. 200, und 1848, S. 197.

## I. Linie: Principi Ruspoli\*.

R o m, Pal. Ruspoli am Corso. — Stammvater: Principe Alessandro, geb. 5. Okt. 1784, † 31. Okt. 1842. — S. Jahrg. 1849, S. 188.

Francesco Maria Ruspoli Principe Ruspoli, Principe romano, Principe di Cerveteri, Marchese di Riano, Conte di Nignanello, Nobile romano, Nobile di Viterbo *rc.*, geb. Rom 30. Nov. 1839, Sohn des Principe Giovanni, geb. 28. Juni 1807, † 6. Nov. 1876, und seiner Gem. Barbara Massimo a. d. H. der Principi d'Arfoli, geb. 20. Dez. 1813, verm. 16. Mai 1832, † 1. Nov. 1849; folgte seinem Vater; Meister des heil. Hospizes des apostol. Palastes, Erster Geh.-Kam. Sr. Heil. des Papstes, CMr des Walt.-D. *rc.*; verm. Vifa 20. April 1868 mit — Egle a. d. H. der Conti Franceschi, geb. Vifa 23. Dez. 1846, CD. des Walt.-D.

**Kinder:** 1) Alessandro Ruspoli, Principe di Cerveteri, geb. Rom 14. Jan. 1869; verm. Rom 5. Juli 1897 mit — Maria nita a. d. H. der Duchi Lante Montefeltro della Rovere, geb. Rom 30. Mai 1873. [Rom.]

- Änder:** (1) Giacinta Ruspoli, geb. Rom 11. April 1898.  
 (2) Francesco Maria Quinto Ruspoli, geb. Rom 23. Febr. 1899.  
 2) Giovanni Nepomuceno Ruspoli, geb. Rom 18. Mai 1871. [. . . .]  
 3) Maria Ruspoli, geb. Rom 21. Jan. 1874.  
 4) Laura Ruspoli, geb. Rom 14. August 1878; verm. Rom 24. Aug. 1899 mit Alessandro Martini Marinotti. [. . . .]  
 5) Giacinta Ruspoli, geb. Rom 17. August 1883.

## Geschwister.

1. Maria Cristina Ruspoli, geb. Rom 25. Juli 1842; verm. Rom 25. Nov. 1859 mit Napoleon Charles Pr. Bonaparte Hoh., † 12. Febr. 1899.

2. Alessandro Maria Ruspoli, Marchese di Riano, geb. Rom 11. April 1844, Kgl. ital. Lt. der Inf., CMr des Walt.-D.; verm. Lucca 9. Okt. 1877 mit — Eva Broadmoor, geb. London 28. Okt. 1858. [Lucca.]

**Söhne:** 1) Fabrizio Ruspoli, geb. Rom 17. Dez. 1878, Kgl. ital. Ukt. z. E. [. . . .]

2) Eforza Vicino Ruspoli, geb. Rom 14. Juni 1882. [. . . .]

3) Napoleone Ruspoli, geb. Rom 24. Nov. 1885.

## Vaters-Bruder

aus des Großvaters, des Principe Alessandro, geb. 5. Okt. 1784, † 31. Okt. 1842, Ehe mit Marianne Gfin von Esterházy, Frein zu Galántha, geb. . . . . 1788, verm. . . . . 1805, † 31. Dez. 1821.

† Augusto Ruspoli, geb. 6. Juni 1817, † 2. Juli 1882; verm. Preßburg 6. Juni 1846 mit — Agnes Gfin von Esterházy, Frein zu Galántha, geb. 19. Febr. 1818, EktD. [Rom, 2 Via Due Macelli.]

**Söhne:** 1) Galeazzo Ruspoli, geb. Nignanello 4. Juni 1847, Kgl. ital. Oberstlt. im Kav.-Regt Catania Nr. 22; verm. Rom 28. Nov. 1885 mit — Angelica Frascara, geb. Alessandria. . . . [Rom.]

**Kinder:** (1) Alfonso Ruspoli, geb. Rom 13. Juni 1887.

(2) Maria Ruspoli, geb. Rom 11. Febr. 1889.

2) † Mario Ruspoli, geb. 4. Sept. 1855, † 29. Febr. 1888; verm. Albano 25. Okt. 1879 mit — Costanza Boncompagni-Ludovisi-Ottoboni a. d. H. der Duchi di Fiano, geb. 28. Juni 1858 (wiederverm. Padua 29. Dez. 1888 mit Alessandro Conte Citabella Vigodarzere). [Padua.]

**Sohn:** Augusto Ruspoli, geb. Rom 8. Sept. 1880. [. . . .]

## Großvaters-Brüder

aus des Urgroßvaters, des Principe Francesco, geb. 19. Febr. 1752, † 8. März 1829, Ehe mit Leopoldine Grfin Rhevenhüller-Metsch, geb. 22. Aug. 1764, verm. 19. April 1788, † 24. Febr. 1845.

1. † Egidiondo Ruspoli, geb. 1787, † 11. Mai 1849; verm. I) mit Kaustina Steffa Tomassini, geb. . . . ., † . . . .: 1832; II) . . . . mit Paola Bellinzoni, geb. 29. Aug. 1819, † 29. März 1892.

**Töchter:** a) 1) Ehe: 1) † Enrico Ruspoli, geb. . . . . 1832, † 20. Nov. 1860; verm. . . . . mit Emilia de Vasqualis, geb. 7. April 1834 (wiederverm. . . . . 23. Mai 1869 mit Cipriano de Sio, † . . . .). [ . . . . ]

**Kinder:** (1) Romolo Annibale Cesare Egidiondo Ruspoli, geb. Rom 19. Juli 1850; verm. Paris 23. Nov. 1881 mit Julie Peynaud, geb. 20. Okt. 1838, † 9. Aug. 1884, vw. (. . . ., † . . . .) Mathieu. [Paris.]

(2) Drazio Egidiondo Annibale Natale Ruspoli, geb. Rom 24. Dez. 1852. [Siena.]

(3) Egidiondo Ruspoli, geb. Rom 5. Juni 1854; verm. Livorno 30. Sept. 1872 mit — Felinda Lavagna, geb. . . . . [ . . . . ]

(4) Virginia Maria Ruspoli, geb. Rom 5. Mai 1856; verm. Rom 15. April 1878 mit Giovanni Scaletta. [Rom.]

(5) Beatrice Maria Cristina Ruspoli, geb. Rom 29. April 1864; verm. Rom 8. Jan. 1888 mit Filivro Marchese Ruccico della Conca. [Neapel.]

b) 2) Ehe: 2) Leopoldo Ruspoli, geb. Rom 5. Juni 1847, Oberst in der Nebelgarde Sr. H. des Papstes. [Rom.]

2. † Camillo Ruspoli, geb. 30. März 1788, Duque de la Alcudia, s. II. Linie.

3. † Bartolomeo Ruspoli, geb. . . . . 1796, † . . . . 1872; verm. . . . . mit Carolina Ratti, geb. . . . ., † . . . . 1881.

**Kinder:** 1) Francesca Ruspoli, geb. Rom 31. Mai 1830; verm. I) Rom 21. Febr. 1862 mit Giovanni Torlonia, † 3. Nov. 1868; II) Basel 4. Nov. 1863 mit Nikolaus Rijksew, Kais. russ. Gesandten in Florenz, † . . . . 1869. [Rom.]

2) Giacinta Ruspoli, geb. Rom 1832; verm. Rom . . . . mit Tommaso Marchese Pece, † . . . . [Rom.]

3) Paolo Ruspoli, geb. Rom . . . . 1835; verm. I) . . . . mit Frances York, geb. . . . . 1838, † 9. März 1874; II) Paris 4. Okt. 1888 mit — Rosa van Zandt, geb. New York . . . ., vw. (Joseph, † . . . .) Karria Riggs. [Florenz, Val. Corfini.]

**Töchter 1r Ehe:** (1) Elena Ruspoli, geb. Terni 1867; verm. . . . . mit Roberto Paganini. [Rom.]

(2) Leopolda Ruspoli, geb. Genua 1869; verm. Paris 24. Juli 1890 mit Tankerville James Chamberlayne, ehem. engl. Maj. [Dublin.]

(3) Laura Ruspoli, geb. Genua 1872; verm. Rom 17. Dez. 1894 mit Costantino Rogorides Konaki. [Rom.]

4) Emmauele Ruspoli, Principe di Poggio-Suasa, s. III. Linie.

5) Luigi Ruspoli, geb. Rom 21. Juni 1843, Dr.; verm. Rom . . . . mit — Clelia a. d. H. der Conti Palboni, geb. . . . . [Rom.]

**Kinder:** (1) Bartolomeo Ruspoli, geb. Rom 1. Jan. 1874. [ . . . . ]

(2) Enrico Ruspoli, geb. Rom 25. Juli 1878. [ . . . . ]

(3) Umberto Ruspoli, geb. Rom 12. Nov. 1879. [ . . . . ]

(4) Maria Ruspoli, geb. Rom 18. Mai 1888.

6) Leopolda Ruspoli, geb. Rom 10. Febr. 1846; verm. I) mit . . . . Pesci, † . . . .; II) Rom . . . . mit . . . . Conte Sacconi, † . . . . [Rom.]

7) Clelia Ruspoli, geb. Rom 4. Juli 1848; verm. Cernigliana . . . . mit . . . . Monti. [Rom.]

8) Ortensia Ruspoli, geb. Rom 11. Sept. 1850; verm. I) . . . . mit . . . . Galli, † . . . .; II) Rom . . . . mit . . . . Cav. Bollini. [Sinalunga.]

**Ur-Großvaters-Bruder**

aus des Ur-Urgroßvaters, des Principe Alessandro, geb. 8. Nov. 1708, † 20. Juni 1779, Ehe mit Prudenza Capizucchi, geb. . . . . , verm. . . . . , † 27. Sept. 1786, vw. Marchesa (Fabrizio, † . . . . .) Naro.

† Lorenzo Ruspoli, geb. . . . . , † . . . . 1835; verm. . . . . mit Camilla Curti, geb. . . . .

**Sohn:** † Ippolito Ruspoli, geb. 13. März 1817, † 17. Febr. 1886; verm. Rom . . . . 1848 mit Elisabetta Bepoli, geb. 14. Juni 1829, † 18. Okt. 1892.

**Tochter:** Letizia Joaquine Ruspoli, geb. Rom 13. Juli 1849; verm. Rom 6. Febr. 1871 mit Mario Rappini, Marchese di Castel Delfino. [Rom, 17 Trinità dei Monti.]

**II. Linie: Duques de la Alcubia\*.**

Paris, Madrid und Florenz. — Stammvater: Camillo Ruspoli, geb. 30. März 1788, † 30. Juli 1864, f. I; span. Conde de Ghinchón (Ger.-Bez. Madrid) infolge seiner 1821 geschlossenen Ehe mit Carlota Luisa, geb. 7. Okt. 1800, † 13. Mai 1886, Duquesa de Sueca seit 1828, Condessa de Ghinchón seit 1833, des Emanuel Godoy, Duque de la Alcubia u. Principe de la Paz, geb. 12. Mai 1767, span. Duque de la Alcubia 21. April 1792, span. Duque de Sueca (Prov. Lerida) und Grand von Spanien 1. Kl. . . . . 1804, † 4. Okt. 1851, Tochter; span. Duque de la Alcubia (Prov. Ciudad Real) 7. Okt. 1851.

Adolfo Ruspoli, Duque de la Alcubia, geb. Bordeaux 28. Dez. 1822, Sohn des obengenannten Camillo, folgte seinem mütterl. Großvater 1851; Grand von Spanien 1. Kl.; verm. Madrid 11. Mai 1857 mit Rosalia Alvarez de Toledo, geb. 2. Jan. 1833, † 11. Juli 1865, des Marqués de Villafranca, Duque de Medina, Tochter. [Paris.]

**Kinder:** 1) Carlos Luis Ruspoli y Alvarez de Toledo, Duque de Sueca, Conde de Ghinchón (nach dem Tode seiner Großmutter väterl. Seite 1886), Grand von Spanien 1. Kl., geb. Madrid 1. März 1858; verm. San Sebastian 5. Dez. 1896 mit — Carmen Caro y Caro, geb. Madrid 18. Mai 1865. [Madrid.]

**Tochter:** Rosalia Blanca Ruspoli, geb. Paris 5. Aug. 1898.

2) Joaquin Ruspoli y Alvarez de Toledo, geb. Madrid 28. Sept. 1859. [Madrid.]

3) José Ruspoli y Alvarez de Toledo, geb. Madrid 23. Aug. 1861. [Madrid.]

4) Maria Teresa Ruspoli y Alvarez de Toledo, geb. Madrid 26. Nov. 1862; verm. Paris 17. Sept. 1883 mit Henri Cognet de Chappuis de Maubou. [Macon im franz. Dep. Saône-et-Loire.]

6) Camillo Ruspoli y Alvarez de Toledo, geb. Pau 31. Jan. 1865. [Madrid.]

**Bruder.**

† Luigi Ruspoli, Marqués de Boadilla, geb. 22. Aug. 1828, † 21. Dez. 1893; verm.

I) Florenz 6. Okt. 1852 mit Mariabide a. d. H. der Marchesi Martellini, geb. 13. Nov. 1819, † 8. Sept. 1855; II) Florenz 7. Febr. 1863 mit Emilia Landi, geb. 26. Juni 1824, † 5. Jan. 1894.

**Kinder:** a) **1r Ehe:** 1) Carlotta Camilla Luisa Ruspoli, geb. Florenz 6. April 1854; verm. Florenz 4. Sept. 1872 mit Enrico Conte Casalini. [Bologna.]

b) **2r Ehe:** 2) Camillo Carlo Luigi Ruspoli, Marqués de Boadilla del Monte (seit Mai 1894), geb. Florenz 16. Jan. 1865; verm. Florenz 7. Okt. 1897 mit — Emilia, geb. Florenz 18. April . . . . , des † Fabio Conte Orlandini und der Virginia geb. Grilli Tochter. [Montuabi, Florenz.]

Sohn: Luigi Francesco Mario Ruspoli, geb. Florenz 31. Aug. 1898.

**III. Linie: Principi di Poggio-Suafa\*.**

Rom, 44 Via S. Nicolo da Tolentino. — Stammvater: Bartolomeo Ruspoli, geb. 1796, † 1872 (f. I), dessen Sohn Emmanuele (f. unten) ital. Principe di Poggio-Suafa wurde . . . . 1886.

Emmanuele Ruspoli, Principe di Poggio-Suafa, geb. Rom 30. Dez. 1838, Sohn des Bartolomeo Ruspoli (f. oben) und seiner Gem. Caroline geb. Ratti, geb. . . . .

- † 1881, Sen. des italien. Königreichs und Syndikus von Rom; verm. I) Rom . . . Juni 1864 mit Caterina Rogorides Konaki, geb. . . . . † . . . Febr. 1870; II) Rom 14. Juli 1878 mit Laura Caracciolo a. d. H. der Marchesi di Bella, geb. 17. Sept. 1854, † 16. Jan. 1882; III) Paris 18. Juni 1885 mit — Josephine Mary Curtis, geb. New York . . . .
- Kinder:** a) 1r **Ehe:** 1) Mario Rußpoli, geb. Ziganest 16. Okt. 1867; zugeteilt der Ital. Gesandtschaft in London; verm. Paris 25. Sept. 1890 mit — Palma de Talleyrand-Vérigord a. d. H. der Duc de Dino, geb. 2. April 1871.
- Söhne:** (1) Costantino Carlo Michele Agostino Rußpoli, geb. New York 8. Juli 1891.
- (2) Marescotti Carlo Maurizio Gilberto Rußpoli, geb. New York 17. Okt. 1892.
- (3) . . . .
- 2) Caterina Rußpoli, geb. Ziganest 15. Nov. 1868; verm. Rom 8. Jan. 1887 mit Albert Comte de la Forest-Divonne. [Paris und Echf. Divonne.]
- 3) Margherita Rußpoli, geb. Genua 7. Febr. 1870; verm. Rom 6. Juni 1889 mit Walfredo Conte de la Gherardesca. [Nierenz.]
- b) 2r **Ehe:** 4) Camillo Rußpoli, geb. Rom 10. Jan. 1882. [. . . .]
- c) 3r **Ehe:** 5) Francesco Alfredo Maria Georgio Washington Rußpoli, geb. Rom 19. April 1891.
- 6) Vittoria Emily Isphrathea Agricola Rußpoli, geb. Rom 31. Dez. 1892.
- 7) Eugenio Mario Giuseppe Bartolomeo Rußpoli, geb. Sinigaglia 26. Juli 1894.

---

## (Russell), f. Bedford.

---

## Rutland\*

(a. d. H. Manners).

Englisch. — 3 Cambridge Gate, London NW; Belvoir Castle, Grantham; Longshaw Lodge, Sheffield; Stanton Woodhouse, Rowley; St. Mary's Tower, Birnam, Perthshire. — Aus Northumberland stammende Familie, die dort mit Sir Robert Manners of Gt. Hale 1272 zuerst auftritt; Ererbung der Baronie of Roos r. 1487; Carl of Rutland (engl. Gf.) 18. Juni 1526; Lord Roos of Hamlake 1618–1632; Baron Manners of Haddon 29. April 1679; Marquess of Granby und Duke of Rutland 29. März 1703 — alles im Peerage von England; Baron Roos of Belvoir 18. Juni 1896 im Peerage von Großbritannien. — S. Jahrg. 1877, S. 307.

John James Robert Manners, 7. Duke of Rutland, geb. Belvoir Castle 13. Dez. 1818, Sohn des 5. Duke John, geb. 4. Jan. 1778, † 20. Jan. 1857, und seiner Gem. Lady Elizabeth Howard a. d. H. der Carls of Carlisle, geb. . . . 1781, verm. 22. April 1799, † 29. Nov. 1825; folgte seinem Bruder, dem 6. Duke Charles, geb. 16. Mai 1815, † 4. März 1888; PC., Minister a. D., Oberst der Leicester-Mil., Hr des Hofenb.-D. r.; verm. I) London 10. Juni 1851 mit Catherine Marlar, geb. . . . 1831, † 7. April 1854; II) London 15. Mai 1862 mit Janetia Hughan, geb. Birde . . . 1838, † 11. Juli 1899.

**Kinder:** a) 1r **Ehe:** 1) Henry John Brinsley Manners, Marquess of Granby, als Baron Manners, of Haddon, 6. Juni 1896 ins Parl. berufen, geb. London 16. April 1852, ehem. St. Zentr. des Premiers, ehem. MP. für East Leicester, Oberst des 1. Vol. Bat. des Leicestershire Regts; verm. London 25. Nov. 1882 mit — Marion Margaret Violet Lindsay a. d. H. der Carls of Crawford, geb. Haigh Hall 7. März 1856. [16 Arlington St., London SW.]

- Kinder:** (1) Lady Victoria Marjorie Marion Harriet Manners, geb. London 20. Dec. 1888.  
 (2) John Henry Montagu Manners, Lord Roos of Belvoir, geb. London 21. Sept. 1886.  
 (3) Lady Violet Catherine Manners, geb. London 24. April 1888.  
 (4) Lady Diana Olivia Winifred Maud Manners, geb. London 29. Aug. 1892.  
**b) Dr Ehe:** 2) Lord Edward William John Manners, geb. London 5. Aug. 1864, Maj. im 3. Bat. des Leicestershire-Regts, MP. für East Leicestershire seit 1895. [3 Cambridge Gate, London NW.]  
 3) Lady Katharine Selina Janet Manners, geb. London 23. Nov. 1866.  
 4) Lord Cecil Reginald John Manners, geb. London 4. Febr. 1868. [4 Park Lane, London.]  
 5) Lord Robert William Orlando Manners, geb. London 4. Febr. 1870, Lt im King's XI Rifle Corps. [Kilkenny.]  
 6) Lady Victoria Alexandra Elizabeth Dorothy Manners, geb. Pirnam, Schottland, 4. Sept. 1876.  
 7) Lady Elizabeth Emily Manners, geb. London 6. Febr. 1878.

### Bruder.

- † Lord George Manners, geb. 22. Juni 1820, † 8. Sept. 1874; verm. Brompton 4. Okt. 1855 mit — Lady Abeliſa Fitzalan-Howard a. d. H. der Duke of Norfolk, geb. 14. Aug. 1829. [London.]  
**Kinder:** 1) Cecily Elizabeth Abeliſa Manners, geb. Longshaw Lodge 21. Nov. 1856.  
 2) Charles George Edmund John Manners, geb. London 26. Sept. 1858, Rpt. der Grenadier Guards. [ . . . . ]  
 3) George Espec John Manners, geb. London 17. Juni 1860, ehem. Rpt. im 3. Bat. Leicesters-Regt; verm. Winthorpe 24. April 1884 mit — Anna Sophia Gilstrap, geb. Sunderland . . . . 1863. [57 Hans Road, London SW.]  
 4) Fitzalan George John Manners, geb. Cheveley Park 27. Febr. 1866, Rpt. der Scots Guards. [Windsor.]

## Sabran-Pontevès\*

(a. d. H. Agoult-Pontevès).

Katholisch. — Schf. Magnanne, Rayenne, Frankreich. — Uradel der Provence, der zurückreicht auf Humbert d'Apt (X. Jahrh.), Ahnherrn des Fouquet d'Agoult, der den Namen Pontevès nach seiner Mutter, Douceline de Pontevès (Dep. Var), Erbin des Hauses Pontevès (XIII. Jahrh.), annimmt; souv. Baron de la Vallée de Saulx 1108; Baron de Cotignac (XIII. Jahrh.); Vicomte (XVI. Jahrh.); Comte, Duc, Marquis de Bargème; Comte de Carcès 1571; Marquis de Buoux 1650; Marquis de Pontevès-Siens 1691; Adoption der Zwillingbrüder Edouard und Léonide de Pontevès-Bargème durch den Gemahl ihrer Tante, den 1. Duc de Sabran, verm. mit Victorine de Pontevès-Bargème und franz. Befähigung als Duc (primog.) de Sabran-Pontevès 18. Juli 1828. (Die Familie Sabran, dem Uradel des Languedoc angehörig, erscheint zuerst im Anfang des XI. Jahrh.; souv. Comte de Forcalquier im XII. Jahrh.; Comte d'Arzano im Neapolitanischen 1294; Comte d'Apici 1319; Comte d'Ascoli 1360; Baron d'Anfous et de Baudinar in der Provence 1480; Pair von Frankreich 17. Aug. 1816; Duc (primog.) de Sabran 18. Mai 1825.) — S. Jahrg. 1875, S. 197.

Marie Zoïme Edmond, 3. Duc de Sabran-Pontevès, Marquis de Pontevès, Vicomte de Bargème etc., geb. Marseille 16. Sept. 1841, Sohn des 1. Duc Marc-Edouard, geb. 26. April 1811, † 5. Sept. 1878, u. seiner Gem. Regine de Choiseul, geb. 2. Okt. 1810, verm. 12. Febr. 1833, † 14. Febr. 1856, folgte seinem Bruder César (s. unten); verm. I) Menil 9. Febr. 1870 mit Charlotte Cécile de la Tullaye, geb.



4. Nov. 1847, † 19. Dez. 1884); II) Quinsac, Dordogne 29. März 1886 mit Gerfunde de Sabran-Pontevès, geb. 19. Sept. 1839, † 13. Juli 1893, vw. Vicomtesse Ferdinand, † 3. Nov. 1869) de Cosnac.

**Kinder 1r Ehe:** 1) Pélion Louis Marie Elzéar Marquis de Sabran-Pontevès, geb. Magnanne 9. Nov. 1873. [ . . . ]

2) Myvette Léonide Elisabeth Régine Marie Delphine de Sabran-Pontevès, geb. Magnanne 13. Nov. 1875.

3) Amic René Louis Marie Elzéar de Sabran-Pontevès, geb. Magnanne 13. Sept. 1879. [ . . . ]

### Geschwister.

1. Delphine Laure Gerfunde Eugénie de Sabran-Pontevès, geb. Marseille 17. Febr. 1834; verm. Narbonne 24. Juni 1852 mit Ernest Comte de Boigne. [Echl. Nuijontend, Chambary, Savoie.]

2. † Elzéar Duc de Sabran-Pontevès, geb. 10. April 1840, † 6. April 1894; verm. 1) Paris 3. Juni 1863 mit Marie d'Albert de Luynes de Chevreuse, geb. 21. Juli 1844, † 15. Nov. 1865); II) Wien 16. Juli 1881 mit — Adelheid Grin Malnoff, geb. 7. März 1843, vw. Grin (Johann, † 3. Juni 1876) von Waldstein-Wartenberg, Stfr. D. u. U. D. des souv. Malt. O. [Paris, 27 Rue Barbet-de-Jouy, und Echl. Komorn-Giczyó in Ungarn.]

**Tochter 1r Ehe:** Louise Marie Delphine Valentine de Sabran-Pontevès, geb. Paris 26. April 1864; verm. Paris 10. Juni 1885 mit Jules de Careinty, Marquis de Tholozan. [Paris.]

### Vaters-Bruder

aus des Großvaters, des Comte Louis Balthazar Alexandre de Pontevès-Bargème, geb. 19. Okt. 1781, † 27. Juli 1868, Ehe mit Marie Antoinette de Paul, geb. . . . , verm. 16. April 1804. † . . .

† Léonide Comte de Sabran-Pontevès, geb. 25. April 1811, † 18. Febr. 1883; verm. 25. Aug. 1835 mit Adelaide Bonne Gabrielle de Pons Saint-Maurice, geb. 18. Juli 1811, verm. 25. Aug. 1835, † 19. Okt. 1854.

**Kinder:** 1) Guillaume Elzéar Marie Comte de Sabran-Pontevès, geb. Paris 26. Juni 1836; verm. Paris 26. April 1864 mit — Marie Caroline Philomene de Panisse-Bassis, geb. Echl. Borely, Marseille, . . . [Paris, 3 Pl. Vauban.]

**Kinder:** (1) Ste Marie Elzéar Léonide Augustin de Sabran-Pontevès, geb. Villeneuve-Loubet, Alp. Maritimes, 17. Febr. 1865; verm. Paris 21. Juli 1892 mit — Marie Brigitte Coste de Triquerville, geb. Echl. La Villette, Normandie, . . . [Paris, 3 Pl. Vauban.]

(2) Marie Dauphine Gabrielle Pia de Sabran-Pontevès, geb. Lamanon, Vouches du Rhône, 28. Sept. 1873; verm. Paris 29. Juni 1896 mit Henri Comte de Gondrecourt, franz. Kav.-Kpt. [Reims.]

(3) Marie Thérèse Dauphine Henriette de Sabran-Pontevès, geb. Paris 15. März 1878.

2) † Foulques Marquis de Pontevès, geb. 19. Sept. 1841, † 22. Sept. 1893; verm. Montpellier 28. Sept. 1872 mit — Marie Huberte Maiffiat de Bloemits, geb. . . . [Montpellier.]

**Tochter:** Gerfunde Adolphine Renée Marie de Sabran-Pontevès, geb. Montpellier 12. Juni 1874; verm. Echl. Grignols, Gironde, 28. Sept. 1897 mit Helen Ste des Bernards, franz. Lt. im 1. Kür.-Regt. [Echl. Le Martinet-Vaucluse und Paris.]

3) Ste Victor Emmanuel Elzéar Marie de Sabran-Pontevès, geb. Marseille 22. Aug. 1843, vorm. Lt. bei den päpstlichen Juaven [Cafeneuve, Gironde]; verm. Le Lac, Aude, 23. April 1873 mit — Marie Laugier de Chartrouze, geb. Marseille . . .

**Kinder:** (1) Charles Joseph Marie Raymond de Sabran-Pontevès, geb. Marseille 16. Febr. 1875, franz. Ukt. im 11. Inf.-Regt. [Montauban.]

- (2) **Elzéar Marie Joseph Guillaume de Sabran-Pontevès**, geb. Marseille 25. März 1880. [...]
- (3) **Raymond Edouard Elzéar Marie Joseph de Sabran-Pontevès**, geb. Marseille 14. Okt. 1882. [...]
- (4) **Mathilde Marie Delphine Marguerite de Sabran-Pontevès**, geb. Marseille 6. Nov. 1883.
- 4) **Marguerite Ramonde Marie Delphine de Sabran-Pontevès**, geb. Grignols 14. Aug. 1848; verm. Grignols 4. Dez. 1871 mit Olivier Comte de Pontac. [Schl. Zaubertes, Gironde.]
- 5) **Ote Jean Charles Elzéar Marie de Sabran-Pontevès**, geb. Grignols 6. Sept. 1851, ehem. franz. Gsk.-Chef, Nr des Mal.-D.; verm. Paris 28. Aug. 1894 mit — **Elsie Hainquerlot**, geb. Schl. Willandry, Indre-et-Loire, . . . [Paris, 81 Avenue Victor-Hugo.]
- Schwester:** **Yhanette Gertrude Alice Dauphine Berfende de Sabran-Pontevès**, geb. Paris 20. Aug. 1895.

(Sachville), f. Dorset. — Sagan, f. Talleyrand.

**Saint-Albans\***

(a. d. H. Beauclerk).

Anglikanisch. — 13 Grosvenor Crescent, London SW; **Hebbourne Hall**, Brigg, Lincoln; **Bestwood Park**, Notts; **Newtown Anner**, Clonmell. — Des Königs Karl II. von England, geb. 29. Mai 1630, † 6. Febr. 1685, und der Eleanor Gwynn, geb. 2. Febr. 1650, † . . . Nov. 1687, natürlicher Sohn Charles Beauclerk, geb. 8. Mai 1670, † 11. Mai 1726, wurde Baron of Hedington und Earl of Burford 27. Dez. 1676, Duke of St.-Albans (Geschäft Hertford) 10. Jan. 1683; sein dritter Sohn Lord Vere Beauclerk wurde Baron Vere of Hanworth 28. März 1750 — alles im Peerage von England. — S. Jahrg 1877, S. 308.

**Charles Victor Albert Aubrey de Vere Beauclerk**, 11. Duke of Saint-Albans, geb. London 26. März 1870, Sohn des 10. Duke William, geb. 15. April 1840, † 10. Mai 1898, und seiner ersten Gem. Sibyl Grey a. d. H. der Karls Grey, geb. 28. Nov. 1848, verm. 20. Juni 1867, † 7. Sept. 1871; folgte seinem Vater; Erb-Großfalkonier von England, Erb-Registrator des Kanzleramts, Kpt. in der Notts Yeomanry Cavalry.

**Geschwister,**

a) rechte Schwestern

1. Lady **Louise de Vere Beauclerk**, geb. London 12. April 1869; verm. London 25. Okt. 1890 mit Gerald Erskine Loder, MP. [Brighton.]
2. Lady **Sibyl Evelyn de Vere Beauclerk**, geb. London 21. Aug. 1871.

b) Halbgeschwister aus des Vaters zweiter Ehe (s. unten).

3. Lord **Desborne de Vere Beauclerk**, geb. Newtown Anner 16. Okt. 1874, Lt. im 17. Lancers-Rgt. [13 Grosvenor Crescent, London SW.]
4. Lady **Moyra de Vere Beauclerk**, geb. London 20. Jan. 1876; verm. Bestwood, Notts, 31. Juli 1895 mit Richard Cavendish a. d. H. der Dukes of Devonshire.
5. Lady **Catherine de Vere Beauclerk**, geb. London 25. Mai 1877; verm. London 23. Jan. 1896 mit Henry Charles Somers Augustus Somerset a. d. H. der Dukes of Beaufort.
6. Lady **Alexandra de Vere Beauclerk**, geb. London 5. Juli 1878. [...]
7. Lord **William de Vere Beauclerk**, geb. Newtown Anner 16. Aug. 1883.

**Etielmutter.**

vw. Duchess Grace of Saint-Albans, geb. Fernal-Deborne, geb. Newtown Anner  
 . . . . 1848; verm. Newtown Anner 3. Jan. 1874.

**Vaters-Schwester**

aus des Großvaters, des 9. Duke William, geb. 24. März 1801, † 27. Mai 1849, 2. Ehe  
 mit Catherine Gubbins, geb. . . . . , verm. 29. Mai 1839, † als vw. Viscountess Saltland  
 2. Dez. 1893.

Lady Diana de Vere Beauclerk, geb. London 10. Dez. 1841; verm. London 18. Dez.  
 1872 mit Hon. Sir John Walter Huddleston, † 5. Dez. 1890. [The Grange  
 Ascot Heath, Berks.]

**Großvaters-Brüder**

aus des Urgroßvaters, des 8. Duke William, geb. 18. Dez. 1766, † 17. Juli 1825, 2. Ehe mit  
 Maria Melthorpe, geb. . . . . , verm. 4. März 1799, † 17. Jan. 1822.

1. † Lord Frederick Beauclerk geb. 28. Juni 1808, † 4. Nov. 1865; verm. 16. Febr.  
 1848 mit Zemima Johnstone, geb. . . . . , † 14. Okt. 1877.

**Söhne:** 1) William Melthorpe Beauclerk, geb. Little Grimsby Hall  
 7. April 1849, Maj. brit. M. und G. für Peru und Ecuador; verm. 1) Bern  
 27. April 1878 mit Jane Mathborne, geb. . . . . 1856, † 3. Jan. 1888;  
 2) Peking 5. Sept. 1892 mit — Evelyn Ann a. d. H. der Vis Hart, geb.  
 Peking . . . 1869. [Yima.]

**Kinder:** a) 1r Ehe: (1) Aubrey Melthorpe Beauclerk, geb. Little Grimsby Hall  
 24. März 1879. [ . . . ]

(2) Violet Mary Beauclerk, geb. Rom 2. Nov. 1883.

(3) Florence de Vere Beauclerk, geb. Rom 8. Okt. 1885.

b) 2r Ehe: (4) Vera Pouisa Beauclerk, geb. Tschifu 21. Sept. 1893.

(5) Hilda de Vere Beauclerk, geb. Tschifu 21. Jan. 1895.

2) † Frederick Beauclerk, geb. 8. Okt. 1851, † 22. Mai 1887; verm. London  
 2. Jan. 1881 mit — Mary Harriet Isabella Cumberland Dickson, geb. auf  
 Malta . . . 1856. [Sydenham, Norburgh.]

2. † Lord Charles Beauclerk, geb. 10. Okt. 1813, † 2. Nov. 1861; verm. 7. Sept.  
 1842 mit Laura Stopford, geb. . . . . , † 29. Sept. 1858.

**Kinder:** 1) William Arthur Stopford de Vere Beauclerk, geb. London  
 3. Jan. 1844; verm. I) London 3. Juli 1869 mit Mary Westphal, geb. . . . . ,  
 † 20. April 1870; II) London 4. Nov. 1874 mit — Elizabeth Susan  
 James, geb. . . . . [Lover Winchfield House, Hants.]

**Kinder:** a) 1r Ehe: (1) George Montagu de Vere Beauclerk, geb. London  
 4. April 1870, ehem. Lt. im Regt der Grenadier Guards. [ . . . ]

b) 2r Ehe: (2) Charles Edward de Vere Beauclerk, geb. Swardland Park  
 10. Sept. 1875, Lt. im King's Royal Rifle Corps. [Garstadt.]

(3) Sybil Evelyn de Vere Beauclerk, geb. Winchfield 13. Dez. 1876.

(4) Diana Lily de Vere Beauclerk, geb. Winchfield 27. Dez. 1878.

2) Florence Emily Rachel Beauclerk, geb. London 4. Juli 1845; verm.  
 London 24. April 1867 mit dem Rev. John Hart Davies. [London.]

3) Thomas Wentworth Sydney Beauclerk, geb. London 21. März 1847. [Mal-  
 donado, Uruguay.]

4) Aubrey Topham Beauclerk, geb. Winchfield 28. Okt. 1850. [Sierra Leone.]

5) Herbert Augustus Corbett Beauclerk, geb. Winchfield 3. Jan. 1852. [Winch-  
 field.]

6) George Robert Algernon Beauclerk, geb. London 15. Juli 1854. [Kimberley,  
 Südafrika.]

7) Maud Evelyn Beauclerk, geb. Winchfield 1. Okt. 1855. [Winchfield.]

8) Malunga Beauclerk, geb. London 21. März 1857. [Winchfield.]

3. † Lord Amelius Beauclerk, geb. 16. Aug. 1815, † 24. März 1879; verm. Bombay  
 27. Juli 1858 mit — Frances Maria Harrison, geb. . . . . (wiederverm.)

- London 2. Jan. 1884 mit Gen.-Lt. a. D. John Walpole D'Oyly. [London, . . . ]
- Söhne:** 1) Charles William Wentworth de Vere Beauclerk, geb. Bombay 8. Mai 1854, ehem. Rkt. der 15. Hussars. [Serien.]
- 2) Amelia Francis Ward Beauclerk, geb. Londonderry 22. März 1857, Advokat. [London, . . . ]
- 3) William Abby Beauclerk, geb. Hull 29. April 1859. [Naiatea.]

### Urgroßvaters-Bruder

aus des Urgroßvaters, des 5. Duke Aubrey, geb. 3. Juni 1740, † 9. Febr. 1802, Ehe mit Lady Catherine Ponsonby a. d. H. der Earls of Bessborough, geb. . . . , verm. 4. Mai 1763, † 4. Sept. 1789.

† Rev. Lord Frederick Beauclerk, geb. . . . 177 . . . † 22. April 1850; verm. 3. Juli 1813 mit Hon. Charlotte Dillon a. d. H. der Viscounts Dillon, geb. . . . , † 26. Sept. 1866.

**Kinder:** 1) Caroline Henrietta Frederica Beauclerk, geb. Redbourne 19. April 1815; verm. Westwood 12. Dez. 1851 mit Charles Eugène Leloup, † 27. April 1878. [Namur.]

2) † Charles Beauclerk, geb. 7. Mai 1816, † 23. Mai 1863; verm. 15. Aug. 1844 mit Penelope Hulkes, geb. . . . , † 15. April 1890.

**Kinder:** (1) Caroline Elizabeth Beauclerk, geb. Redbourne 4. Juli 1845; verm. London 16. April 1868 mit dem Rev. Frederick Hudson, Vikar von Great Wilbraham. [Great Wilbraham Cambridge.]

(2) Frederica Jane Beauclerk, geb. Redbourne 17. Nov. 1850; verm. Winchfield 15. Nov. 1870 mit John Ormsby Vandeleur, Oberst a. D. [Wallingcourt.]

(3) Frederick Edward Beauclerk, geb. London 3. Juli 1852. [Winchfield House, Hants.]

(4) Charles St. John Beauclerk, geb. Redbourne 10. Okt. 1854. [Winchfield House.]

(5) Henrietta Mary Beauclerk, geb. Redbourne 2. Nov. 1856; verm. London 7. Aug. 1877 mit Edward Stisted Mostyn-Pryce. [Gunsley, Montgomery.]

## (Saint Maur), f. Somerset.

### Saluzzo\*.

Katholisch. — Neapel. Largo San Domenico Maggiore 12. — Aus Bonafosa (Prov. Genua) stammende Familie, die mit Bartolomeo Saluzzo 1382 zuerst urkundlich erscheint; Patrizier von Genua (Albergo Galvi) 1528; Erwerbung der Hschaften Corigliano und Santo Mauro in Calabrien und Lequile (Otranto) um 1620; neapolit. Duca di Corigliano (Prov. Calabria citra) d. d. Madrid 18. Mai 1649; Principe di Lequile 13. Aug. 1691; neapol. Principe di Santo Mauro (Prov. Calabria citra) d. d. Wien 9. Nov. 1726; Patrizier von Neapel 12. Juni 1781; österr. Anerkennung als Fürst (primog.) Saluzzo und als Grafen resp. Gräfinnen für die übrigen Nachkommen d. d. Wien 21. Juli 1810; Bestätigung des vom Hause Carafa ererbten Titels Principe di Belvedere (Prov. Cosenza; sekundoz.) 3. Juni 1846. — S. Jahrg. 1848, S. 205, und 1849, S. 195.

Alfonso Fürst Saluzzo, Duca di Corigliano, Principe di Santo Mauro, geb. Neapel 18. Okt. 1838, Sohn des Duca Filippo, geb. 7. März 1800, † 23. Febr. 1892, und seiner Gem. Giulia geb. Carafa, Prissa di Belvedere, geb. 13. Juni 1809, verm. 22. Febr. 1830, † 20. April 1871; folgte seinem Vater; verm. 1) Neapel 7. Sept. 1866 mit Teresa Marchesa de Luca, geb. 30. Dez. 1844,

† 4. Juli 1869; II) Neapel 27. Juli 1862 mit — Margherita Caracciolo a. d. H. der Principi di Sorino, geb. Neapel 20. Febr. 1847, in erster Ehe vw. Parenin (Cerafino, † 16. Jan. 1869) Silvestri, in zweiter Ehe vw. (Francesco, † 4. Juli 1881) Russo di Paganara.

**Kinder:** a) 1r Ehe: 1) **Giulio Saluzzo**, Principe di Santo Spirito, Marchese d'Anzi, geb. Neapel 16. Aug. 1867. [ . . . ]

2) **Giulio Saluzzo**, geb. Neapel 5. Okt. 1868. [ . . . ]

b) 2r Ehe: 3) **Giulia Saluzzo**, geb. Neapel 9. Jan. 1884.

4) **Maria Saluzzo**, geb. Neapel 9. Juli 1885.

5) **Anna Saluzzo**, geb. Neapel 11. Febr. 1887.

6) **Beatrice Saluzzo**, geb. Neapel 29. Febr. 1888.

### Geschwister.

1. **Maria Antonietta Saluzzo**, geb. Neapel 2. Febr. 1833; verm. Neapel 29. März 1853 mit Antonio Conte Perjonè, † . . . 1888. [Neapel.]

2. **Gerardo Saluzzo**, Principe di Belvedere, geb. Neapel 11. Dez. 1843. [ . . . ]

3. **Luigi**, geb. Neapel 4. Juni 1845. [ . . . ]

4. **Marino**, geb. Neapel 9. Jan. 1849, Erb. des Malt.-D. [ . . . ]

## Calviati, f. Vorghese.

## San Fernando Luis \*

(a. d. H. Lévis-Mirepoir).

Katholisch. — Schl. Léran, Ariege, und Paris, 55 Rue de Valenciennes. — Uradel der Isle-de-France, der seinen Namen von dem jetzigen Levis St. Rom (Dep. Seine-et-Oise) und seine Abstammung von Philippe de Lévis, † 1203, herleitet; Marquis de Mirepoir (Dep. Ariege) um 1700; Duc de Mirepoir 1751, erloschen 1757; Grand von Spanien 1. Klasse und span. Duque (primog.) de San Fernando Luis infolge der Heirat (1817) des Gustave de Lévis, Marquis de Mirepoir, von dem Aste Léran, mit Charlotte de Montmorency, des Anne Duc de Laval und Duque de San Fernando Luis (seit 1815) Tochter, . . . Mai 1866. — 6. Jahrg. 1874, S. 163.

Charles François Henri Jean Marie de Lévis-Mirepoir, Duque de San Fernando Luis, geb. Brüssel 21. Juli 1849, Sohn des Duque Gu, geb. 14. Juli 1820, † 6. Nov. 1886, und seiner Gem. Marie geb. Guin von Merode, geb. 8. Nov. 1820, verm. 28. Mai 1844, † 26. März 1899; folgte seinem Vater; Grand von Spanien 1. Kl.; verm. Paris 30. Aug. 1883 mit — Henriette Catherine Marie de Chabannes La Vallée, geb. Versailles 31. Jan. 1861.

**Kinder:** 1) **Antoine François Pierre Marie Joseph Marquis de Lévis-Mirepoir**, geb. Léran 1. Aug. 1884.

2) **Blomène Marie Charlotte Ganderique Félicité Ghislaine de Lévis-Mirepoir**, geb. Léran 11. August 1887.

### Vaters-Bruder

aus des Großvaters, des Marquis Gustave de Lévis-Mirepoir, geb. 27. März 1792, † 7. Juni 1861,

2. Ehe mit Charlotte de Montmorency-Laval, geb. 27. Febr. 1798, verm. 6. April 1817, † 23. Juni 1872.

† **Sigismond Comte de Lévis-Mirepoir**, geb. 24. Aug. 1821, † 2. Juli 1886; verm. Paris 18. Juli 1843 mit — Juliette des Valbes Verton de Grillon a. d. H. der Duc de Grillon, geb. 23. Sept. 1822. [Schl. Montigny, Cure-et-Boir, und Paris, 121 Rue de Lille.]

- Söhne:** 1) Gaston Gustave Marie Victornien Marquis de Lévis, geb. Paris 6. Mai 1844; verm. Paris 4. Juli 1867 mit — Maria Theresia von Hinmissdael, geb. Paris 25. Juli 1844. [Echl. Monchy, Bas-de-Calais, und Paris, 121 Rue de Lille.]
- 2) Abrien Charles Félix Marie Comte de Lévis-Mirepoir, geb. Paris 1. Mai 1846, franz. Kav.-Offizier a. D., Deputierter des Dept. Orne; verm. Paris 9. April 1872 mit — Adélaïde Albertine Marie de Brévoist de Saulx, geb. Paris 23. Juli 1854. [Echl. Chéreperrine, Orne, und Paris, 121 Rue de Lille.]
- Töchter:** (1) Armande Félicité Josephine Marie Kelly de Lévis-Mirepoir, geb. Paris 18. März 1873; verm. Paris 9. Juni 1892 mit Félix Comte d'Humolstein. [Paris, 125 Rue de Grenelle.]
- (2) Philippe Guillaume Marie Michel Sigismond de Lévis-Mirepoir, geb. Chéreperrine 28. Sept. 1874. [ . . . ]
- (3) François Gustave Jean Marie de Lévis-Mirepoir, geb. Paris 15. Juni 1876. [ . . . ]
- (4) Albert Ghislain Marie de Lévis-Mirepoir, geb. Chéreperrine 16. Nov. 1882. [ . . . ]
- (5) Léonie Marie Marthe de Lévis-Mirepoir, geb. Paris 23. April 1890.
- (6) François Henri Marie Sigismond de Lévis-Mirepoir, geb. Paris 19. Okt. 1894.
- 3) Abrien François Guy Marie Valentin Comte de Lévis-Mirepoir, geb. Crillon, Dep. Dije, 2. Jan. 1849, ehem. franz. Kav.-Offizier; verm. Paris 17. Jan. 1874 mit — Isabelle Henriette Louise Ghislaine de Beauffort, geb. Moule, Bas de Calais, 7. Aug. 1849. [Echl. Crillon, Dije, u. Paris, 25 Rue de la Ville l'Evêque.]
- Töchter:** (1) Clementine Félicité Ghislaine Louise Marie de Lévis-Mirepoir, geb. Paris 17. Dez. 1874; verm. Paris 18. Okt. 1893 mit Annard Comte de Chabrilan. [Echl. Tbuany, Ardennen, u. Paris, 8 Rue Christophe-Colomb.]
- (2) Guy Ghislain Louis Marie de Lévis Mirepoir, geb. Paris 11. März 1879. [ . . . ]

## Sanguszko-Lubartowicz.

Katholisch. — Skawuta und Zaslau im Gouvernement Wolynien. und Tarnów in Galizien. — Litauisches Dynastengeschlecht, das von Gedymin Ghjg von Litauen, † 1341, abstammt; poln. Anerkennung des Fürstenstandes d. d. Lublin 9. Juni 1569; oesterr. Anerkennung d. d. Wien 9. Juni 1785. — S. Jahrg. 1858, S. 214. — Die Nachgeborenen führen den Titel Prinz und Prinzessin Sanguszko-Lubartowicz.

Roman Damian Fürst Sanguszko-Lubartowicz Fürstl. Gnaden, geb. Przeworsk in Galizien 17. Okt. 1832, Sohn des Pr. Ladislaus, geb. 30. Sept. 1803, † 15. April 1870, und seiner Gem. Ziabella geb. Prjzj. Lubomirska, geb. 1. März 1808, verm. 6. Juli 1829, † 18. März 1890; folgte seinem Oheim, dem Fürsten Roman (s. unten); Herr des Fürstl. Zaslau, Kais. russ. Kbr und ehem. Mittm. in der Chevalier-Garde; verm. Prag 19. Okt. 1868 mit — Karoline Ghin von Thun-Hohenstein, geb. 23. Sept. 1848, SistrD.

### Geschwister.

1. Prjzj. Hedwig Clementine, geb. Krakau 28. Okt. 1830, k. u. k. Wd.; verm. Krakau 22. April 1852 mit Adam Fürsten Sapieha-Rodenski.
2. † Pr. Paul Roman, geb. 30. Juli 1834, † 15. Juli 1876; verm. 7. Okt. 1862 mit Marie Ghin von Borch, geb. 7. Nov. 1835, † 18. Juni 1868.

**Töchter:** Prjzj. Theresie Elisabeth Marie Josephine, geb. Tarnów 7. Mai 1864; verm. Krakau 9. Mai 1883 mit Leo Pr. Sapieha-Rodenski, † 8. Febr. 1893.

8. **Pr. Gustachius Stanislaus**, geb. Tarnów 18. Juli 1842, erbl. Mtgl. des österr. Herrenh., Herr der Gutschalt Tarnów in Galizien, R. u. K. WGMat und ehem. Statthalter von Galizien, Nr des österr. C. v. Wlief 2c.; verm. Podzamcze, Mühl-Pelen, 23. Febr. 1895 mit — **Konstanze Gfin Zamoyńska**, geb. Bau 2. Juli 1864, R. u. K. PD. [Lemberg.]

### Vaters-Bruder

aus des Großvaters, des Rürken Gustachius, geb. 26. Okt. 1768, † 2. Dez. 1844. Ehe mit **Klementine Priff. Gzartorwska**, geb. 30. Sept 1780, verm. . . . 1798, † 2. März 1852.

† **Kürst Roman**, geb. 6. Mai 1800, † 26. März 1881; verm. Wien 14. Mai 1829 mit **Natalie Gfin Perzoka**, geb. . . . 1807, † 17. Nov. 1830.

**Tochter**: **Priff. Marie Klementine**, geb. Skawuta 31. März 1830, EftvD.; verm. Skawuta 19. März 1851 mit **Alfred Gfin Potocki**, † 18. Mai 1889. [Łańcut.]

**San Marco, f. Gaetani. — Santa Cristina, f. Ruffo A. — Sant' Antimo, f. Ruffo B. — Santo Mauro, f. Saluzzo.**

## Sapieha.

Katholisch. — Litauisches Bojarengeschlecht, das mit Sunigal. Kaßellan von Trofi, † 1420, mit dem Wappen Wzura (W) unter den polnischen Adel aufgenommen d. d. Horodko 2. Okt. 1413 zuerst urkundlich erscheint; die folgenden Linien stammen von zwei Söhnen des Semem Sopiha (1440—1449); poln. Anerkennung des Fürstenstandes 1767/68. — S. Jahrg. 1860, S. 201.

### I. Sapieha-Siewierski.

**Wiska bei Barzdejowiec in Galizien.** — Stammvater: **Bohdan Sapieha**, † um 1510; russ. Anerkennung des Fürstenstandes 30. April 1880. — Die Nachgeborenen führen den Titel Prinz und Prinzessin Sapieha-Kozański.

**Johann Paul Alexander Kürst Sapieha-Możanski** von Severien Kürstl. Gnaden, geb. Paris 18. Juni 1847, Sohn des Kürsten Gustach Gaetan, geb. 7. Aug. 1797, † 4. Sept. 1860, und seiner Gem. **Kosalie Julie** geb. **Gfin Moitowńska**, geb. . . . , verm. . . . ; folgte seinem Vater; Kgl. archbrit. Drag. Lt. a. C.; verm. Warschau 24. Okt. 1877 mit — **Severina Gfin Uruska**, geb. 25. Mai 1860.

**Kinder**: 1) **Pr. Johann Severin Gustachius**, geb. Wiska 26. Juli 1878.

2) **Priff. Hermance Françoise Marie**, geb. Wiska 4. Juli 1879.

3) **Pr. Gustach Gaetan Ladislaus**, geb. Wiska 2. Aug. 1881. [ . . . ]

4) **Priff. Marie Rose Corbie**, geb. Wiska 19. Sept. 1884.

5) **Priff. Mofa Wanda Sophie**, geb. Wiska 11. Febr. 1890.

### Schwester.

**Priff. Maria Anselica**, geb. Paris 18. Sept. 1843; verm. Paris 2. Dez. 1862 mit **Michael Ladislaus Gfin Branicki**, † 17. Juli 1884. [Paris.]

### II. Sapieha-Koberski.

Stammvater: **Iwan Sapieha**, Boywode von Podlachien, Herr von Koden, † 1517; Rfj 6. Jan. 1572; poln. Anerkennung d. d. Warschau 4. Mai 1572; die folgenden Äste stammen von zwei

Söhnen des Grafen Ignaz, Wojwoden von Weissau 1753. — Die Nachgeborenen führen den Titel Prinz und Prinzessin Sapieha-Rodeński.

### 1. Ast zu Krasiczyn.

Krasiczyn bei Przemyśl in Galizien und Lemberg. — Stammvater: Joseph Fürst Sapieha, † 1792; galizisches Indigenat (nach der Erwerbung von Krasiczyn) 20. Okt. 1836; österr. Anerkennung des Fürstenstandes d. d. Wien 25. Febr. 1840 (Diplom d. d. 26. Sept. 1845).

Adam Fürst Sapieha-Rodeński Fürstl. Gnaden, geb. Warschau 4. Dez. 1828, Sohn des Fürsten Leo, geb. 18. Sept. 1802, † 10. Sept. 1878, und seiner Gem. Hedwig geb. Gräfin von Zamoyńska, geb. 9. Juli 1806, verm. 9. Dez. 1825, † 29. März 1890; folgte seinem Vater; erbl. Mitgl. des Herrenh. des österr. Reichs, K. u. K. Stat. Rat. Graf der Galiz. Kreditbank in Lemberg, Nr. des österr. D. v. Grafen etc.; verm. Krakau 22. April 1852 mit — Hedwig Prinz. Sanguszko-Lubartowicz, geb. 28. Okt. 1830, K. u. K. Pd.

**Söhne:** (1) Hr. Wladislaw Leon Adam Felix, geb. Krasiczyn 30. Mai 1853; verm. Krakau 30. Juni 1881 mit — Elisabeth Gräfin Potulicka, geb. Berlin 8./20. Juli 1859. [Diesen in Galizien.]

**Söhne:** (1) Hr. Kajimir Leo Philipp, geb. Lemberg 26. Mai 1882. [ . . . ]

(2) Hr. Leo Alexander Adam, geb. Krasiczyn 19. Dez. 1883.

(3) Hr. Joseph Josef Stanislaus Adam, geb. Diesznice 7. Juli 1887.

(4) Hr. Alexander Joseph Stanislaus Adam, geb. Diesznice 25. Nov. 1888.

(5) Hr. Feluan in Karwin 2. Mai 1892.

(6) Hr. Wladislaw, geb. Krasiczyn 20. Aug. 1893.

(7) Hr. Andreas, geb. Krasiczyn 20. Okt. 1894.

(8) Hr. Stanislaus, geb. Diesznice 19. Nov. 1896.

(2) Prinz. Maria Anna Hedwig, geb. Krakau 23. Jan. 1855; verm. Krasiczyn 23. Jan. 1876 mit Stanislaus von Jostowski. [Nieszanowo in Posen.]

(3) † Hr. Leo, geb. 14. Aug. 1856, † 8. Febr. 1893; verm. Krakau 9. Mai 1883 mit — Therese Prinz. Sanguszko-Lubartowicz, geb. 7. Mai 1864. [Wielcze bei Korolówka.]

**Söhne:** (1) Prinz. Marie Josephine Elisabeth, geb. Krakau 19. März 1884.

(2) Prinz. Hedwig Marie Josephine Eva, geb. Lemberg 23. März 1886.

(3) Hr. Paul Joseph Maximilian Florian, geb. Gumniska bei Tarnów 4. Mai 1888.

(4) Prinz. Felisa Karoline Marie Josephine, geb. Lemberg 30. März 1892.

(4) Prinz. Helena Maria Hedwig Isabella Eva, geb. Krasiczyn 30. Dez. 1857; verm. Krakau 30. Juni 1881 mit Eduard Adam Graf Stadnicki, † 21. April 1885. [Rawojowa.]

(5) Hr. Paul Johann Peter Leo Adam, geb. Gumniska 1. Sept. 1860, K. u. K. Km. und Lt. der Res. des Ill.-Rats Alexander II. Kaiser von Rußland Nr. 11, Mitgl. des österr. Abg.-Hauses; verm. Lemberg 14. März 1893 mit — Mathilde Prinz. zu Windisch-Grätz Durchl., geb. 4. Nov. 1873, Sthr.D. [Lemberg.]

**Söhne:** (1) Prinz. Marie Elisabeth Hedwig Helene Luise Gustachie Eva Mathilde, geb. Lemberg 24. Dez. 1893.

(2) Maria Alfred Leon Joseph Ludwig Adam Gerhard Stanislaus, geb. Jasło 19. Febr. 1896.

(6) Hr. Johann Peter Adam Maria, geb. Heidelberg 21. Juli 1865, K. u. K. Km. und Lt. der Res. des K. u. K. apliz. Ill.-Rats Nr. 6. [Wien.]

(7) Hr. Adam Stephan Stanislaus Bonifacius Joseph, geb. Krasiczyn 14. Mai 1867. [Rom.]

### 2. Litauischer Ast.

Wysokie-Litewskie, Warschau und Frankreich. — Stammvater: Fürst Franz Xaver, † 1808; Anerkennung des Fürstenstandes durch die Senatsdeputation des Kg. Polen 1822 und durch die heraldische Kommission des russischen Senats 1837. — S. Jahrg. 1888, S. 364.

Ludwig Benedikt Joseph Fürst Sapieha-Rodeński, geb. Wysokie 25. Aug. 1841, Sohn des Fürsten Xaver, geb. 4. Okt. 1807, † 2. Aug. 1882, und seiner 2. Gem.



Luiſe geb. W̃in Rac, geb. 19. Febr. 1820, verm. 19. Nov. 1840, † 11. Okt. 1896. [Warſchau.]

### Geschwister,

a) Halbschwester aus des Vaters 1. Ehe mit Konſtanze Sobaniſka, geb. 8. Okt. 1814, verm. 17. Febr. 1833, † 2. Jan. 1838.

1. Bräuf. Marie Konſtanze, geb. Woſocie 15. Dez. 1837; verm. Warſchau 2. Mai 1854 mit Stanislaus W̃in Perceki, † 11. Dez. 1887, Kaiſ. ruij. Hofmeiſter. [Wyſociek-litewſkie und Balanowka.]

b) rechter Bruder aus des Vaters 2. Ehe (ſ. oben).

2. Br. Leon Kaſimir, geb. Woſocie 20. Sept. 1851. [Wiarriß.]

### Vaters-Bruder.

† Br. Leon, geb. 9. Aug. 1811, † 17. Nov. 1884; verm. . . . 1841 mit Johanna (W̃in Inſiemiwicz, geb. . . . , † 24. April 1873.

Töchter: 1) Bräuf. Leonie, geb. Warſchau 2. Jan. 1843; verm. Rom . . . 1862 mit Ladislaus W̃in Ciacki, † 30. Mai 1873. [Paris, 16. Av. de Friedland.]

2) Bräuf. W̃elagata, geb. Warſchau 2. Nov. 1844; verm. Koblenz 19. Juli 1864 mit Ferdinand Fürſten Radziwiłł.

## Sayn und Wittgenſtein (in Rußland).

Evangelisch. — Drujnoſelte, Gouvt St. Petersburg, und Kamenska, Gouvt Pobelien. — Ruſſiſche Verwaltung des Prinzenthums mit dem Präd. „Durchl.“ durch W. S. Ukaſ vom 20. Mai 1809 für den Grafen Friedrich von Altenkirchen (ſ. Zuſchub. der Gräfl. Häuser 1882), vormal. Prinzen zu Sayn-Wittgenſtein-Sayn (ſ. Poſtkalender, II. Abt.), ſeine Gemahlin und ſeine Nachkommen. — Feiſig: das durch W. S. Ukaſ vom 11. Dez. 1845 errichtete Majorat, beſtehend aus den Gütern Drujnoſelte und Kamenska.

Friedrich Prinz von Sayn und Wittgenſtein, geb. Berlin 22. März/3. April 1836, Sohn des Fürſten Ludwig zu Sayn-Wittgenſtein-Sayn (ſ. Abt. II); folgte ſeinem Bruder, dem Fürſten Peter, † 20. Aug. 1887, in das Majorat Drujnoſelte durch Beſchluß des St. Petersburger Bezirksgerichtes (inſolge Kaiſ. Ukases) vom 13. Nov. 1887; verm. . . . 19. Juli 1877 mit — Johanne Dorothea Wilhelmine Haagen, geb. Wiesbaden 22. Febr. 1854.

Kinder: 1) Br. Heinrich Gottfried Chlodwig, geb. Frankfurt a. M. 20. Jan./1. Febr. 1879.

2) Bräuf. Albertine Eliſabeth Luiſe, geb. Caſſel 4./16. Dez. 1883.

(Schek), ſ. Urjel. — (Schönaich), ſ. Carolath-Weuthen. —  
Scilla, ſ. Ruſſo. — Sermoneta, ſ. Gaetani.

## Sevilla\*

(a. d. S. Borbon).

Katholiſch. — Madrid. — Des Infanten von Spanien Enrique de Borbon y Borbon, Duque de Sevilla, geb. 17. April 1823, † 12. März 1870, und ſeiner morg. Gemahlin Helena de Caſtellvi Eſchely Fernandez de Corroba, geb. Valencia . . . , verm. 6. Mai 1847, † 29. Dez. 1868, Sohn Enrique de Borbon y de Caſtellvi, geb. Loulouſe 3. Okt. 1848, † 12. Juli 1894,

wurde span. Duque (primog.) de Sevilla und Grand von Spanien 1. Kl. 1. Juli 1882; der Titel wurde 15. Juli 1895 an Maria Luisa (s. unten), des † Duque Enrique ältste Tochter, übertragen.

**Maria Luisa Enriqueta Josefina de Borbon y Parade**, Duquesa de Sevilla, Grande von Spanien 1. Kl. geb. Madrid 4. April 1868, des Duque Enrique (s. oben) Tochter; verm. London 25. Juli 1894 mit Juan de Monclus y Cabanellas. [Madrid, Real Sitio de Aranjuez.]

### Schwwestern.

1. **Marta Maria Alfonsa Enriqueta de Borbon y Parade**, geb. Santander 3. Mai 1880. [Madrid.]
2. **Enriqueta Maria Josefina Elena de Borbon y Parade**, geb. Madrid 28. Juni 1885.

### Mutter.

vii. **Duquesa Josephine de Sevilla**, geb. Parade, geb. Argelds 12. April 1840; verm. San Fernando 5. Nov. 1870. [Madrid.]

### Vaters-Geschwister

aus des Großvaters, des Enrique de Borbon, Infanten von Spanien, Ehe (s. oben).

1. **Francisco Maria Trinidad Enrique Gabriel Miguel Rafael Edmondo Buena-ventura de Borbon y de Castellvi**, geb. Toulouse 29. März 1853, span. Div.-Gen.; verm. I) New York 15. Sept. 1877 mit Marie Louise de la Torre y d'Armaneros, geb. Habana . . . . . † 7. Juni 1887; II) Madrid 15. Febr. 1890 mit — **Felisa de Leon y Balboa**, geb. Habana . . . . . [ . . . . . ]
- Kind:** a) **1r Ehe:** 1) **Elena Maria Luisa Francisca de Borbon y de la Torre**, geb. Habana 18. Sept. 1878. [ . . . . . ]
- 2) **Maria Luisa Cristina Alfonsa de Borbon y de la Torre**, geb. Madrid 27. März 1880. [ . . . . . ]
- 3) **Francisco de Paula Maria Enrique Alfonso José de Borbon y de la Torre**, geb. Madrid 16. Jan. 1882. [ . . . . . ]
- 4) **José Maria Enrique Alberto de Borbon y de la Torre**, geb. Madrid 16. Dez. 1883.
- 5) **Maria de los Dolores Albertina Maria del Divido de Borbon y de la Torre**, geb. Madrid 25. Mai 1887.
- b) **2r Ehe:** 6) **Enrique Maria de Borbon y de Leon**, geb. Madrid . . . . . 1891.
- 7) **Alfonso Maria de Borbon y de Leon**, geb. Madrid . . . Okt. 1893.
- 8) **Alberto Enrique Maria Vicente Ferrer Francisco de Paula Antonio de Borbon y de Castellvi**, Marquís de Santa Elena (span. Verleihung d. d. . . . . 1878), geb. Valencia 22. Febr. 1854, span. Brig.-Gen., Rmt. der Kav.-Brigade Barcelona; verm. Beaumont-de-Pomagne, franz. Dep. Tarn-et-Garonne, 27. Nov. 1878 mit — **Marguerite d'Alf de Castellvi**, geb. Beaumont-de-Pomagne 27. Juni 1855. [Barcelona.]
- Kind:** 1) **Fabel Maria Margarita Carlota de Borbon y d'Alf**, geb. Valladolid 19. Okt. 1879.
- 2) **Maria Inmaculada Albertina Margarita de Borbon y d'Alf**, geb. Beaumont-de-Pomagne 14. Sept. 1880.
- 3) **Alberto Maria Enrique Francisco Alfonso de Borbon y d'Alf**, geb. Madrid 12. Febr. 1883.
8. **Maria del Divido Fabel Francisca Alfonsa Elena Enriqueta Luisa de Borbon y de Castellvi**, geb. Madrid 28. Nov. 1858; verm. Madrid 29. Okt. 1888 mit **Carlos Fernandez Maquieira y Dhanguren**, span. Rittm. [Madrid.]

## Sismano\*

(a. d. G. Corsini).

Katholisch. — Florenz, Via Brato 68. — Aus Castellochio di VoggiBonfi (Prov. Siena) Stammende Familie, die Neri Corsini zu Florenz um 1170 als ihren Ahnherren nennt; Conte Palatino 1871 durch Kaiser Karl IV.; der Titel an Alexander Corsini durch Pappi Clemens VII. verliehen 1533; Marchese di Sismano 1620. di Casigliano e Civitella 1629; Marchese di Rajatico (Prov. Pisa) e d'Oratico (Prov. Pisa) 1644; Marchese di Giovaqallo e di Trefana (Venedigst. Fungiana) 1652; röm. Principe (primog.) di Sismano u. Duca (primog.) di Casigliano 23. Juni 1731 durch Lorenzo Corsini (seit 1730 Pappi Clemens XII.); Grand von Spanien 1. Kl. 19. Febr. 1732, bestätigt 16. April 1739. — S. Jahrg. 1850, S. 111, und 1860, S. 120.

Tommaso Corsini, Principe di Sismano, Duca di Casigliano, geb. Florenz 28. Febr. 1835, Sohn des Neri Marchese di Rajatico, geb. 13. Aug. 1805, † 1. Dez. 1859, und seiner Gem. Eleonora geb. Marchesa Minuccini, geb. 28. Aug. 1813, verm. 30. April 1834, † 9. Febr. 1866; folgte seinem Oheim, dem Principe Andrea, geb. 16. Juli 1804, † 5. März 1868; ital. Senator und vorm. Syndikus der Stadt Florenz; verm. Rom 3. Okt. 1858 mit — Anna Barberini-Colonna di Sciarra a. d. G. der Principi di Palestrina, geb. 10. Dez. 1840, PD. der Kgin von Italien.

**Kinder:** 1) Giuliana Corsini, geb. Florenz 21. Okt. 1859; verm. Florenz 11. Jan. 1882 mit Giovanni Nicajoli-Aridolfi. [Florenz.]

2) Eleonora Corsini, geb. Florenz 14. Juli 1861; verm. Florenz 14. Juni 1886 mit Ledovico Antinori. [Florenz.]

3) Andrea Carlo Corsini, geb. Florenz 3. Juli 1866, Kgl. ital. Ut. à la suite des Kav.-Maj. „Florenz“, Leg.-Sekr. im Min. der Ausw. Angel. [Rom.]

4) Beatrice Corsini, geb. Mezzete 2. Okt. 1868; verm. Florenz 21. Okt. 1889 mit Roberto Conte Pandolfini, ehem. Kgl. ital. Lt. 3. S. [Livorno.]

5) Filippo Enrico Corsini, geb. Florenz 18. Nov. 1873, Kgl. ital. Art.-Lt. [Venaria Reale.]

6) Elisabetta Corsini, geb. Castello 8. Juli 1876.

## Geschwister.

1. Pietro Francesco Corsini, Marchese di Rajatico, geb. Florenz 9. Jan. 1837, Kgl. ital. Oberstlt. und Großstallmeister Sr. M. des Königs von Italien, (Kfr. des Malt.-O. u.; verm. Castello 3. Okt. 1863 mit — Luisa Barberini-Colonna di Sciarra a. d. G. der Principi di Palestrina, geb. 30. März 1844. [Rom.]

**Sohn:** † Neri Corsini, geb. 21. Sept. 1864, † 5. Sept. 1894; verm. Rom 22. Juni 1892 mit — Carolina Sforza a. d. G. der Conti di Santa-Giora, geb. Rom 10. März 1871. [Rom.]

2. Natalia Corsini, geb. Florenz 26. Dez. 1838, PD. 3. M. der Kgin von Italien; verm. Florenz 7. Jan. 1858 mit Paolo Marchese Gentile-Farinola, † 11. Juli 1897. [Florenz.]

3. † Andrea Corsini, Marchese di Giovaqallo, geb. 5. Jan. 1843, † 24. Aug. 1895; verm. Florenz 3. Okt. 1868 mit — Beatrice a. d. G. der Conti Bastogi, geb. San Giuliano 6. Sept. 1848. [Florenz.]

**Kinder:** 1) Maria Clementina Corsini, geb. Florenz 28. Aug. 1869; verm. Florenz 14. April 1890 mit Leone Strozzi, Duca di Bagnolo a. d. G. der Principi di Sorano.

2) Eleonora Corsini, geb. Florenz 15. Juni 1871; verm. Florenz 21. Sept. 1892 mit Carlo Marchese Calabrin, ehem. Kgl. ital. Lt. [Rom.]

3) Lorenzo Corsini, geb. Florenz 15. Okt. 1875, Kgl. ital. Art.-Lt. [Pisa.]

4. † Gino Corsini, geb. 30. Nov. 1846, † 28. Febr. 1898; verm. Florenz 24. April 1871 mit — Luisa Genzi, geb. Florenz 17. Jan. 1848. [Florenz.]

- Söhne:** 1) *Ernesto Corsini*, geb. Florenz 26. Jan. 1872, Rgl. ital. Ust. à la suite des 5. Art.-Rgts. [Florenz.]  
 2) *Emmanuele Corsini*, geb. Florenz 10. Aug. 1876. [Florenz.]  
 3) *Guido Corsini*, geb. Mozze 20. Sept. 1879. [Rom.]

(**Smithson-Seymour-Loubain-Berch**), f. Northumberland. —  
 (**Soleilhas**), f. Blacas d'Aulps. — **Solofra**, f. Orfni.

## S o m e r s e t \*

(a. d. S. Saint Maur).

Englänisch. — Maiden Bradley, Bath; Berry Bomeroy, Totnes, u. Burton Hall, Longborough. — Aus der Gschft Dionmouth stammende Familie (lange fälschlich Seymour, entstanden aus Saint Maur, genannt), die dort mit William Saint Maur 1240 zuerst erscheint; Knight-Baronet 1513; Sir Edward Seymour (Bruder der Jane Seymour, Gem. Heinrichs VIII., † 22. Jan. 1552), wurde Viscount Beauchamp 5. Juni 1536, Earl of Hertford 18. Okt. 1537, Baron Seymour of Hache 1546, Duke of Somerset (engl. Gschft) 1546, enthauptet und seine Titel für erloschen erklärt 22. Jan. 1552; sein ältester Sohn Edward wurde Baron Beauchamp und Earl of Hertford 1558, dessen Enkel wurde Marquess of Hertford 3. Juni 1640 (erloschen 1675); Wiederherstellung der Titel Baron Seymour of Hache und Duke of Somerset 13. Sept. 1660, bestätigt 23. Nov. 1750, — alles im Peerage von England. — S. Jahrg. 1885, S. 341, 1895, S. 587.

**Algernon Saint Maur**, 15. Duke of Somerset, geb. Bath 22. Juli 1846, Sohn des 14. Duke Algernon, geb. 22. Dez. 1813, † 2. Okt. 1894; folgte seinem Vater; ehem. Lt. der 60. Rifles, Oberstl. des 1. Wiltshire Fremw.-Rgts; verm. London 5. Sept. 1877 mit — *Susan Margaret Macinnon*, geb. London 11. Jan. 1855.

### Brüder.

1. **Lord Percy Saint Maur**, geb. Maiden Bradley 11. Nov. 1847, ehem. Maj. im 1. Bat. Rl. Fusiliers; verm. London 18. März 1899 mit — *Hon. Violet White*, geb. London 12. März 1869, des † Luke White 2. Lords Annals und der Emily geb. Stuart Tochter. [28 Berkeley Square, London.]
2. **Lord Ernest Saint Maur**, geb. Maiden Bradley 11. Nov. 1847. [London.]
3. **Lord Edward Saint Maur**, geb. Maiden Bradley 7. Febr. 1849, ehem. Lt. der 60. Rifles; verm. London 20. Aug. 1879 mit — *Lillian Stanhope*, geb. . . . 19. Jan. 1861. [. . . .]

### Mutter.

vm. **Duchess Horatia Isabella Harriet of Somerset**, geb. Morier geb. Hannover 24. Mai 1819; verm. London 17. Mai 1845. [Berkeley Square, London.]

### Waters-Bruder

aus des Großvaters, des 11. Duke Edward, geb. 24. Febr. 1775, † 15. Aug. 1855, 1. Ehe mit Lady Charlotte Douglas-Hamilton a. d. H. der Dukes of Hamilton, geb. 27. Febr. 1778, verm. 24. Juni 1800. † 10. Juni 1827.

† **Edward Saint Maur**, 12. Duke, geb. 20. Dez. 1804, † 28. Nov. 1885; verm. 10. Juni 1830 mit *Jane Georgiana Sheridan*, geb. 13. Sept. 1811, † 14. Dez. 1884.

**Chäter:** 1) *Lady Jane Hermione Saint Maur*, geb. . . . 1. Jan. 1832; verm. Burton Hall 26. Okt. 1852 mit *Sir Frederick Ulric Graham*, 3. Lt., aus Retherby, † 8. März 1888. [London, 32 Pont St., und Retherby, Carlisle.]

- 2) Lady Urtica Frederica Jane Saint Maur, geb. Burton Hall 12. Jan. 1833; verm. London 1. Juni 1858 mit Lord Henry Thynne a. d. H. der Marquesses of Bath. [30 Grosvenor Gardens, London SW.]
- 3) Lady Helen Guendolen Saint Maur, geb. Burton Hall 14. Nov. 1846; verm. London 2. Aug. 1865 mit Sir John William Ramsden, Bt. [6 Upper Brook St., London W.; Pyram, Ferry Bridge; Longley Hall, Huddersfield; Bulstrode Park, und Ardverikie, Kington, Schottland.]



(Somerset), s. Beaufort. — Sonnino, s. Colonna. — Sora,  
s. Boncompagni-Ludovisi.



## Soragna\*

(a. d. H. Meli-Lupi).

Katholisch. — Parma und Soragna. — Vermutlicher Ahnherr: Guido Lupo, Podestà von Parma 1201; sicher scheint, daß das Marchesato di Soranea (Soragna, Borgo San Donnino, Parma) an Ugolotti und Raymond de Lupis 12. Octobris (20. Sept.) 1347 verlichen wurde; Wappenermehrung mit dem Kais. Adler über dem Stammwappen d. d. Mantua 10. April 1530 (von Kaiser Karl V.). — Der Familie Meli vermutlicher Ahnherr ist Mercadino Meli, Senator von Cremona 1092; Verschmelzung beider Familien nach Erlöschen der Lupi und Annahme des Namens Meli-Lupi, Marchesi di Soragna, im XVI. Jahrh.; Bestätigung des dem Giampaolo Meli-Lupi durch Kaiser Leopold I. verliehenen (jedoch nicht zur Ausfertigung gelangten) Reichs-Kürstentandes in der Primogenitur der männl. Nachkommenschaft und im Falle ihres Erlöschens mit dem Übergang auf den nächsten Seitenverwandten des Geschlechts mit den Präd. „Hochgeboren“, „Ew. Liebden“ und „Kieher Dheim“, Wappenermehrung und Verteilung des Münzrechts durch Kaiser Joseph I. d. d. Wien 4. Aug. 1709. — S. Jahrg. 1895, S. 539.

Bonifacio Meli-Lupi, Fürst des Röm. Reichs u. Principe di Soragna, geb. Parma 2. Dez. 1839, Sohn des Fürsten Diogebio, geb. 27. Okt. 1808, † 15. Aug. 1897, und seiner Gem. Antonietta Greppi a. d. H. der Conti di Ruffero e Corneliano, geb. 14. Nov. 1818, verm. 5. April 1837, † 15. Aug. 1893; folgte seinem Vater; verm. Genua 16. Febr. 1870 mit — Anna Rob. Rivarola, geb. 15. Jan. 1846.

**Kinder:** 1) Marchese Diogebio Meli-Lupi, geb. Parma 3. Dez. 1870, Kgl. ital. Lt. im Florentiner Kav-Rgt Nr. 9. [Mailand.]

2) Antonietta Meli-Lupi, geb. Parma 23. Jan. 1872; verm. Parma 20. April 1896 mit Dr. jur. Muzio Luigi Rob. Albertoni di Val di Scalve dei Conti di Val di Scalve e dei Conti di Macherio (s. Taschenbuch der Gräfl. Häuser.) [Mailand.]

3) Regtone Meli-Lupi, geb. Parma 20. Jan. 1874. [Parma.]

## Geschwister.

1. Marchese Luigi Lupo Meli-Lupi, Conte Tarasconi, geb. 2. Febr. 1843; verm. Mailand 1. Febr. 1873 mit — Luisa Rob. Meli, geb. 18. Aug. 1854. [Parma.]

**Söhne:** 1) Camillo Meli-Lupi, geb. Mailand 24. Dez. 1873, Kgl. ital. Lt. 3. See. [Livorno.]

2) Antonio Meli-Lupi, geb. Mailand 23. Jan. 1884.

2. Anna Maria Meli-Lupi, geb. Parma 29. Mai 1849; verm. Parma . . . mit Giacomo Baron Ferrari-Belati. [Parma.]

3. Marchese Guido Maria Meli-Lupi, geb. Parma 6. April 1857, Dr. jur., Kgl. ital. Lt. der Res. und Bk. 3. D. [. . .]

**Vaters-Geschwister**

aus des Großvaters, des Fürsten Cosimiro, geb. 16. Aug. 1769, † 5. Febr. 1865, Ehe mit Anna Grillo a. d. H. der Duché di Mondragone, geb. . . . 1774, verm. . . . , † 2. Febr. 1842.

1. † **Marchese Domenico Meli-Lupi**, geb. 24. Dez. 1809, † 12. Juli 1872; verm. Parma 25. Mai 1836 mit Giustina a. d. H. der Conti Piovene-Porto-Gobi, geb. 12. Dez. 1812, † 1. Nov. 1894.

**Sohn:** Goffredo Meli-Lupi, geb. Parma 24. April 1834. [. . .]

2. † **Clesia Meli-Lupi**, f. Retrolog.

3. **Marchese Guido Pio Meli-Lupi**, geb. Parma 1. Nov. 1816, R. u. R. Oberst a. D.; verm. Mantua . . . mit Luisa a. d. H. der Conti Deffa-Negrini, geb. 1. Nov. 1824, † 8. Dez. 1887.

**Sohn:** Giampaolo Meli-Lupi, geb. Parma 14. Jan. 1857, Rbr des Hggs von Parma; verm. Formigine, Modena, 9. Aug. 1894 mit Giulia Tacoli a. d. H. der Marchesi Tacoli di San Vissidonio, geb. 20. Sept. 1863, † 4. April 1897. [Schwarzau am Steinfeld, Niederösterreich.]

4. **Placida Meli-Lupi**, geb. Parma . . . ; verm. Modena . . . mit Antonio Boschetti, Conte di San Cesario, † . . . [Modena.]

(Spencer-Churhill), f. Marlborough. — Spinoso, f. Ruffo B. — (Sfumarokow-Elston), f. Zuffupow B. — (Stewart-Murray), f. Atholl. — Stigliano, f. Colonna. — (Strozzi), f. Forano. — (Suchet), f. Albufera. — Sueca, f. Ruspoli.

**Sulkowski.**

Katholisch. — Alexander Joseph Sulkowski, geb. 16. März 1695, † 22. Mai 1762, wurde KGf mit Wappenbeförderung und dem Prädikat „Hoch- u. Wohlgeboren“ d. d. Neustadt 22. Aug. 1733; böhm. Infolat 20. Sept. 1733; böhm. Fürst (primog.) mit dem Prädikat „Hoch- und Wohlgeboren“ 18. März 1752; Erhebung der Standesherrschaft Bielig (Bielitz, f. unten) zum Fürstentum 19. März 1752; Kkürst (primog.) mit Wappenvermehrung und dem Prädikat „Hochgeboren“ d. d. Wien 17. April 1752; Ausdehnung des Kkürstenstandes als eines unbeschränkt vererblichen d. d. Wien 5. Aug. 1754; böhm. Hgg von Bielig (primog.) und Vereihrung des unbeschränkt vererbenden böhm. Fürstenstandes für die Nachgeborenen 2. Nov. 1754; poln. Anerkennung 1774 für die Söhne des oben Genannten, von denen die zwei jüngsten die Stammväter der folgenden Linien wurden. — S. Jahrg. 1851, S. 201.

**I. Linie: Herzöge zu Bielig.**

Bielitz in Oesterr.-Schlesien und Wien, Maßleinsdorferstr. 47. — Stifter: Fürst Franz, geb. 29. Jan. 1738, † 22. April 1812. — S. Jahrg. 1879, S. 315. — Die Nachgeborenen führen den Titel Prinz Sulkowski und Prinzessin Sulkowska.

Joseph Maria Ludwig Fürst Sulkowski, Herzog zu Bielig, Fürstl. Gnaden, geb. Wien 2 Febr. 1848, Sohn des Hggs Ludwig, geb. 14. März 1814, † 18. Febr. 1879, und seiner ersten Gem. Anna geb. Freiin von Dietrich, geb. 19. März 1823, verm. 2. Okt. 1846, † 13. Febr. 1853; verm. I) Bielig 20. Juni 1868 mit Victoire Lehmann (geb. . . . 1838, geschieden . . . ); II) Zürich 29. Juli 1881 mit Ida Jäger (geb. . . . 27. Juli 1847, geschieden . . . ).

**Widter Dr Ehe:** Prjz. Stefanie, geb. Zürich 5. Juli 1881.

## Halbgeschwister

- aus des Vaters 2. Ehe mit Marie Antoinette Gempeler, geb. . . . 1832, † 5. Mai 1870.
1. Bräuf. Wanda, geb. New Bremen (Amerika) 14. Dez. 1853; verm. Vielitz 12. Febr. 1877 mit Lothar Arben Unterrichter von Niedenthal, K. u. K. Oberstlt. im Drag.-Regt Eugen Pr. von Savoyen Nr. 13. [Lancut.]
  2. Fr. Adolf Johann Alfred, geb. New Bremen . . . Nov. 1855, Herr auf Grodów-wiec, Berezdów u. Tarnowka, Kr. Sambor in Galizien; verm. Biała im Nov. 1880 mit — Charlotte Blas, geb. Biała . . . [ . . . ]  
**Töchter:** 1) Bräuf. Romana, geb. . . . 1881.  
 2) Bräuf. Maria, geb. . . . 1882.
  3. Fr. Alexander, geb. New Bremen . . . Dez. 1856, K. u. K. Rittm. im Hus.-Regt Wilhelm II. König von Württemberg Nr. 6 [Wien]; verm. Ebenfurth 18. Mai 1890 mit — Therese Krein von Moier, geb. 8. Jan. 1872.  
**Söhne:** 1) Bräuf. Wanda, geb. Bießburg 17. Jan. 1892.  
 2) Fr. Alexander, geb. Bießburg 15. Febr. 1893.
  4. Bräuf. Anna Antoinette, geb. New Bremen . . . Febr. 1858; verm. . . . Mai 1877 mit . . . Wegener, Kal. preuß. Reg.-Mat. [ . . . ].
  5. Fr. Stanislaus, geb. Neudach in der Schweiz 5. Juni 1862, K. u. K. Lt. der Kei. des Hus.-Regts Wilhelm II. König von Württemberg Nr. 6; verm. Marburg 28. Nov. 1883 mit — Paula Marenzi Krein von Marzenfeldt und Ehened, geb. 7. Mai 1863. [Schl. Treßternitz bei Marburg in Steiermark.]  
**Söhne:** 1) Fr. Louis Maria, geb. Warasdin in Kroatien 2. Febr. 1885.  
 2) Fr. Stanislaus Maria, geb. Marburg 13. Juli 1886.  
 3) Fr. Alexander Maria, geb. Marburg 19. Juli 1888.  
 4) Fr. Anton Maria Raul, geb. Treßternitz 3. Juni 1896.
  6. Bräuf. Gabriele, geb. Vielitz 2. Mai 1866; verm. Vielitz 16. Aug. 1891 mit Adolf Arben Schamsing gen. von Korff, K. u. K. Optm. im Jäger-Bat. Nr. 5. [Brünn.]
  7. Bräuf. Wanda, geb. Vielitz 8. Jan. 1868, G.D. des K. K. adel. Damenstifts in Graz. [ . . . ]
  8. Fr. Edgar, geb. Vielitz 8. Jan. 1868, K. u. K. Lt. im Hus.-Regt Gf Radasch Nr. 9. [Edeburg.]
  9. Fr. Viktor, geb. Vielitz 17. Jan. 1870, K. u. K. Lt. im Hus.-Regt Wilhelm II. König von Württemberg Nr. 6. [ . . . ]

## II. Linie.

Schl. Reisen bei Lissa in der preuß. Provinz Posen. — Stifter: Fürst Anton, geb. 11. Juni 1785, † 16. Jan. 1796; preuß. Verleihung des unbeschränkt vererbenden Prädikats „Durchlaucht“ d. d. Berlin 4. Nov. 1819; Weiß: das im J. 1775 errichtete, am 16. Jan. 1783 bestätigte Adelskommis Reisen in den Kreisen Lissa und Rawitsch und hiermit in Verbindung erbl. Mtgl. des preuß. Herrenhauses 12. Okt. 1854. — S. Jahrg. 1848, S. 220. — Die Nachgeborenen führen den Titel Prinz Sulkowski u. Prinzessin Sulkowska mit dem Präd. Durchl.

Anton Stanislaus Fürst Sulkowski Durchl., geb. Reisen 6. Febr. 1844, Sohn des Fürsten August, geb. 13. Dez. 1820, † 20. Nov. 1882, und seiner Gem. Marie geb. Wsin von Wincielin-Mincelsta, geb. 23. Juli 1822, verm. 23. Jan. 1843, † 5. Sept. 1891; folgte seinem Vater; Ordinat von Reisen und erbl. Mtgl. des preuß. Herrenh.; verm. I) Brüssel 3. Sept. 1872 mit Emma d'Alcantara a. d. H. der Comtes d'Alcantara, geb. 22. Sept. 1852, † 28. Okt. 1877; II) Breslau 21. Aug. 1898 mit — Josephine Schmidt, geb. . . .

**Söhne:** 1) Fr. Alexander, geb. Reisen 18. Sept. 1873. [ . . . ]  
 2) † Fr. Franz, f. Nekrolog.

## Sulmona, s. Dorghese. — Summonte, s. Colonna.

## Sutherland\*

(a. d. S. Leveson-Gower).

Englisch. — Stafford House, London SW; Trentham, Staffordshire; Dunrobin Castle, Sutherland, House of Tongue, Sutherland, und Lilleshall, Shropshire. — Englische Familie, deren Stammlinie mit Lawrence Gower 1312 beginnt; Sir Thomas Gower wurde Baronet 2. Juni 1620; Annahme des Namens Leveson-Gower infolge der Heirat des Sir Thomas Gower mit Frances, der Erbin des Sir John Leveson, um 1670; Baron Gower of Suttinham im Peerage of England 16. März 1702; der 2. Vord John wurde Viscount Trentham of Trentham und Earl Gower 8. Juli 1746; der 2. Carl Granville wurde Marquis of Stafford 1. Mai 1788; Duke of Sutherland (schottische Offiziant) infolge der Heirat (s. unten) des 2. Marquess George Granville mit Elizabeth Countess of Sutherland und Baroness of Strathnaver im Peerage von Schottland 28. Jan. 1833 — alles im Peerage von Großbritannien. — S. Jahrg 1877, S. 314.

**Cromartie Leveson-Gower**, 4. Duke of Sutherland, geb. London 20. Juli 1851, Sohn des 3. Duke George, geb. 19. Dez. 1828, † 22. Sept. 1892, und seiner 1. Gem., Anne geb. Mackenzie, 4. Countess of Cromartie (im eigenen Recht), geb. 21. April 1829, verm. 27. Juni 1849, † 25. Nov. 1888; folgte seinem Vater; Lord-Lt. von Sutherland, Oberst der Stafford Yeomanry Cavalry, ehem. Lt. der 2. Life Guards; verm. London 20. Okt. 1884 mit — Lady Millicent Fanny Saint Clair-Erskine a. d. S. der Carls of Roslyn, geb. Dyjart House 20. Okt. 1867.

**Kinder:** 1) George Granville Sutherland Leveson-Gower, Marquis of Stafford geb. Trentham 29. Aug. 1888.

2) Lord Alistair St. Clair Leveson-Gower, geb. Lilleshall 24. Jan. 1890.

3) Lady Rosemary Millicent Leveson-Gower, geb. Dunrobin Castle 9. Aug. 1893.

**Bruder.**

† Francis Leveson-Gower, 5. Earl of Cromartie, geb. 8. Aug. 1852, † 24. Nov. 1893; verm. London 2. Aug. 1876 mit — Hon. Lillian Janet Macdonald a. d. S. der Lords Macdonald, geb. Armadale 21. Jan. 1856 (wiederverm. London 7. Nov. 1895 mit Keinald Casenove). [Newhall und Cromartie.]

**Töchter:** 1) Lady Sibell Lillian Mackenzie Leveson-Gower, 6. Countess of Cromartie, Viscountess of Darbat of Darbat, Baroness Castlehaven of Castlehaven, und Baroness Macleod of Castle Leod (seit 25. Febr. 1896), geb. London 14. Aug. 1878. [ . . . ]

2) Lady Constance Leveson-Gower, geb. Newhall 19. Jan. 1881. [ . . . ]

**Stiefmutter.**

vm. Duchess Mary Caroline of Sutherland, geb. Michell, geb. Oxford . . . , vm. Arthur, † 1884) Blair; verm. Dunedin, Florida, 4. März 1889 (wiederverm. London 12. Nov. 1896 mit Sir Albert Kaye Kollit, MP.). [ . . . ]

**Vaters-Brüder**

aus des 2. Duke George, geb. 8. Aug. 1786, † 28. Febr. 1861, Ehe mit Lady Harriet Howard a. d. S. der Carls of Carlisle, geb. 21. Mai 1806, verm. 27. Mai 1823, † 27. Okt. 1868.

1. † Lord Albert Leveson-Gower, geb. 21. Nov. 1843, † 23. Dez. 1874; verm. London 19. März 1872 mit — Grace Emma a. d. S. der Bis Abdy, geb. Albany . . . 1842. [60 Pont St., London SW.]

**Sohn:** Frederick Neville Leveson-Gower, geb. London 31. Mai 1874. [ . . . ]

2. Lord Ronald Charles Leveson-Gower, geb. London 2. Aug. 1845, ehem. MP., Heirat der National Gallery. [Stafford House, London SW.]



### Großvaters-Bruder

aus des Urgroßvaters, des 1. Duke George, geb. 9. Jan. 1758, † 19. Juli 1833, Ehe mit Elizabeth Countess of Sutherland (im eigenen Recht), geb. . . . ., verm. 4. Sept. 1785, † 29. Jan. 1839.

† Lord Francis Leveson-Gower, geb. 1. Jan. 1800, † 18. Febr. 1857 (nimmt mit kal. Genehmigung 1833 den Familiennamen Egerton an), seit 6. Juli 1846 1. Earl of Ellesmere und Viscount Brackley im Peerage von England; verm. 18. Juni 1822 mit Harriet Greville, geb. . . . ., † 17. April 1866.

**Kinder:** 1) † George Egerton, 2. Earl of Ellesmere, geb. 15. Juni 1823, † 19. Sept. 1862; verm. London 29. April 1846 mit — Lady Mary Louisa Campbell a. d. H. der Earls of Camdor, geb. Stackpole Court 7. Jan. 1825. [Burwood House, Cobham, Surrey.]

**Söhne:** (1) Francis Charles Granville Egerton, 3. Earl of Ellesmere, geb. London 5. April 1847, ehem. Oberst der Duke of Lancaster's Own Yeom. Cav., (Oberst des 4. Vol. Bat. des Manchester Regts [Bridgewater House, London SW; Worsley Hall, Manchester und Manor House, Brackley, Northampton]); verm. London 9. Dez. 1868 mit — Lady Catherine Louisa Birps a. d. H. der Marquesses of Normanby, geb. Mulgrave Castle 31. Jan. 1850.

**Kinder:** a. Lady Mabel Laura Egerton geb. Worsley Hall 16. Dez. 1869.

b. Lady Alice Constance Egerton, geb. Worsley Hall 12. Nov. 1870.

c. Lady Beatrice Mary Egerton, geb. Manor House 6. Nov. 1871; verm. Knightsbridge 5. Aug. 1896 mit George Kemp, MP., aus Beechwood, Rochdale. [. . . .]

d. John Francis Granville Scrope Egerton, Viscount Brackley, geb. Worsley Hall 14. Nov. 1872, Rpt. im 3. Bat. Royal Scots. [Bridgewater House, London SW.]

e. Hon. Francis William George Egerton, geb. Worsley Hall 4. Dez. 1874, Lt. in der Duke of Lancaster's Own Yeom. Cav.; verm. London 26. Okt. 1897 mit — Hilda Curteis, geb. . . . . [. . . .]

**Sohn:** Roger Francis Egerton, geb. London 7. Febr. 1899.

f. Hon. Thomas Henry Frederick Egerton, geb. Worsley Hall 10. Sept. 1876. [. . . .]

g. Lady Katharine Augusta Victoria Egerton, geb. Worsley Hall 2. Dez. 1877.

h. Hon. Wilfrid Charles William Egerton, geb. Worsley Hall 21. Sept. 1879. [. . . .]

i. Lady Leila Georgiana Egerton, geb. Worsley Hall 23. Dez. 1881.

g. Lady Helen Constance Egerton, geb. Worsley Hall 24. Sept. 1884.

k. Hon. Reginald Arthur Egerton, geb. London 6. Juli 1886.

(2) † Hon. Alfred Egerton, geb. 6. Febr. 1854, † 25. Sept. 1890; verm. London 28. April 1881 mit — Isabella Corisande Gertrude Gorges, geb. London . . . . [Milbrev, Meath.]

2) † Hon. Francis Egerton, geb. 15. Sept. 1824, † 15. Dez. 1895; verm. London 26. Sept. 1865 mit — Lady Louisa Cavendish a. d. H. der Dukes of Devonshire, geb. 16. März 1835. [St. George's Hill, Weybridge, Surrey.]

**Kinder:** (1) William Francis Egerton, geb. London 1. März 1868, ehem. Lt. der 17. Lancers, Lt. im 1. Rhein. Bat. des Royal Lancashire Regts; verm. London 7. Aug. 1894 mit — Lady Alice Osborne a. d. H. der Dukes of Leeds, geb. 17. Mai 1869. [London, . . . .]

**Sohn:** Francis Egerton, geb. . . . . 17. Jan. 1896.

(2) Frederick Greville Egerton, geb. London 15. April 1869, Lt. RN., ehem. Mar.-Att. [„Powerfull“.]

(3) Blanche Harriet Egerton, geb. London 27. Juni 1871.

(4) Dorothy Charlotte Egerton, geb. Rismore Castle 6. Okt. 1874.

(5) Christian Mary Egerton, geb. London 17. Juni 1876. [. . . .]

- 3) † Hon. Algernon Egerton, geb. 31. Dez. 1825, † 14. Juli 1891; verm. London 22. Jan. 1863 mit — Alice Cavendish a. d. h. der Dukes of Devonshire, geb. 18. Juni 1837. [3 Belgrave Place, London.]  
**Kinder:** (1) Margaret Louisa Egerton, geb. London 15. Juli 1864.  
 (2) Blanche Eujan Egerton, geb. Worsley Old Hall 15. Dez. 1865.  
 (3) Katherine Alice Egerton, geb. London 24. Juli 1867.  
 (4) George Algernon Egerton, geb. Worsley Old Hall 1. Dez. 1870, Lt. der 19. (Prinzeß of Wales's Own) Hussars. [Secunderabad, 3. Zt. in Südafrika.]  
 (5) Violet Eleanor Egerton, geb. London 24. Juni 1872.  
 (6) Mary Florence Egerton, geb. Worsley Old Hall 17. Sept. 1874.  
 (7) Evelyn Harriet Egerton, geb. Worsley Old Hall 3. Nov. 1879.
- 4) † Hon. Arthur Egerton, geb. 6. Febr. 1829, † 25. Febr. 1866; verm. London 2. Juni 1858 mit — Helen Smith, geb. London . . . 1837 (wieder verm. London 15. Juli 1875 mit William Gascoigne, Gen.-Maj. u. Kmdr der Miliz in Canada). [Ottawa.]  
**Kinder:** (1) Granville George Algernon Egerton, geb. London 10. Mai 1859, Oberstlt. im 1. Bat. der Seaforth Highlanders. [Ägypten.]  
 (2) Cecil Martin Egerton, geb. London 4. Dez. 1860. [London.]  
 (3) Louisa Blanche Egerton, geb. London 13. Mai 1862; verm. London 14. Aug. 1888 mit John Jameson. [Glen Lodge, Sligo.]  
 (4) Claude Francis Arthur Egerton, geb. London 23. Jan. 1864, Lt. im Bengal-Nagpur Railway Volunteer Rifle Corps. [. . . , Indien.]  
 (5) Arthur Frederick Egerton, geb. London 15. Jan. 1866, Optm. im 1. Bat. der Cameron Highlanders. [Ägypten.]
- 5) Lady Alice Harriet Frederica Egerton, geb. Trentham 10. Okt. 1830; verm. London 25. Juli 1854 mit George Henry Wyng, 3. Earl of Strafford u., † 28. März 1898. [5 St. James' Square, London SW, und Wrotham Park, Barnet.]

**Swiatopoff = Czertwerthński, f. Czertwerthński. — Syrmien, f. Odescalski.**

## Tallehrand und Sagan\*.

**Katholisch.** — Sagan in Preuß.-Schlesien, Valençay im franz. Dep. de l'Indre und Paris, 1 Rue Royale. — Ahnherr: Hülle Tallehrand, Seigneur de Orignols (Dep. Dordogne) 1199, der als ein jüngerer Sohn des Hülle V. Comte de Périgord (1166—1205) betrachtet wird; Erhebung der Hschaft Orignols zur Gfschaft 1613; Annahme des Namens Périgord um 1750; Charles Maurice de Tallehrand-Périgord, geb. 13. Febr. 1754, † 17. Mai 1838, wurde franz. Prince (primog.) de Benedict 5. Juni 1806, neapolit. Duca (primog.) di Dino (?) 9. Nov. 1815, franz. Duc (primog.) de Tallehrand 31. Aug. 1817 und fronz. Duc (primog.) de Dino 2. Dez. 1817; Erwerbung der Hschaft Valençay (s. oben) um 1800; Erwerbung des preuß. Lehen-Hüts Sagan (s. oben) infolge der Heirat des Edmund Duc de Tallehrand mit Dorothea, des † Peter Higgs von Kurland, Semgallen und Sagan Tochter (s. unten), und preuß. Verleihung des Titels Herzog zu Sagan, bzw. Prinz von Sagan d. d. Sanssouci 19. Juni 1846. — S. Jahrg. 1836, S. 241; 1848, S. 222, und 1893, S. 474.

Charles Guillaume Frédéric B o s o n de Tallehrand-Périgord, 4. Duc de Tallehrand, Herzog zu Sagan, Fürst. Gnaben, geb. Paris 7. Mai 1832, Sohn des 3. Duc Louis, geb. 12. März 1811, † 21. März 1898, und seiner 1. Gem. Mir a. d. h. der Ducs de Montmorency, geb. 13. Okt. 1810, † 13. Sept. 1858; Erb des Wlsl.-D. u.; verm. Paris 2. Sept. 1858 mit — Jeanne Marguerite a. d. h. der Barone Seillière, geb. Paris 20. April 1839. [Paris, 57 Rue St. Dominique.]

- Söhne:** 1) Marie Pierre Camille Louis Hély de Talleyrand-Périgord, Prinz von Sagan, Comte de Talleyrand-Périgord, geb. Wello 23. Aug. 1859, ehem. franz. Art.-Off. [Paris.]  
 2) Paul Louis Marie Archambault Boson de Talleyrand-Périgord, Comte de Périgord, geb. Paris 20. Juli 1867. [Paris, 57 Rue St. Dominique.]

### Geschwister,

a) aus des Vaters 1. Ehe (s. oben).

1. Caroline Valentine de Talleyrand-Périgord, geb. . . . . 12. Sept. 1830; verm. . . . . 25. März 1852 mit Charles Vicomte d'Etchegoyen. [ . . . . ]  
 2. Nicolas Raoul Adalbert de Talleyrand-Périgord, Duc de Montmorency, geb. Paris 20. März 1837; verm. Paris 4. Juni 1866 mit Carmen Aguado y Mac Donell a. d. H. der Marqueses de Las Marismas del Guadaluquivir, geb. . . . . 1817, † 24. Nov. 1880. [Paris, 38 Rue de Pontbieu.]

**Sohn:** Napoleon Louis Eugène Alexandre Anne Emmanuel de Talleyrand-Périgord, geb. Paris 22. März 1867, franz. Lt. der Res. des Gen.-Stabs; verm. Paris 1. Juli 1891 mit — Anne de Rohan-Chabot, geb. 10. April 1873. [Paris.]

- b) Halbchwester aus des Vaters 2. Ehe mit Pauline de Castellane, geb. 6. Juli 1828, verm. 4. April 1861, † 9. März 1895.  
 8. Marie Dorothee Louise de Talleyrand-Périgord, geb. Balençay 17. Nov. 1862; verm. I) Sagan 6. Juli 1881 mit Karl Egon Erbpr., nachher. Fürsten zu Fürstenberg Durchl., † 27. Nov. 1896; II) Paris 2. Juni 1898 mit Jean Comte de Castellane. [Paris, Av. Bosquet.]

### Vaters-Bruder

aus des Großvaters, des 2. Duc Edmond, geb. 2. Aug. 1787, † 14. Mai 1872, Ehe mit Dorothea geb. Prinzl. von Kurland, Semgallen und Sagan, geb. 21. Aug. 1793, verm. 22. April 1809, † 19. Sept. 1862.

† Alexandre Marquis de Talleyrand-Périgord, geb. 15. Dez. 1813, Duc de Dino bis 25. Jan. 1887; † 9. April 1894; verm. 8. Okt. 1839 mit Valentine de Sainte-Adégonde, geb. 29. Mai 1820 † 23. Sept. 1891.

**Söhne:** 1) Charles Maurice Camille de Talleyrand-Périgord, Duc de Dino (durch Verzicht seines Vaters vom 25. Jan. 1887), geb. Paris 25. Jan. 1843; verm. I) Nizza 18. März 1867 mit Elizabeth Curtis, geb. 12. Nov. 1847 (geschieden 11. Aug. 1886); II) Paris 25. Jan. 1887 mit — Adele Livingston Sampson, geb. New York . . . . [Echl. Montmorency, Seine-et-Oise.]

**Tochter 1r Ehe:** Pauline Marie Palma de Talleyrand-Périgord, geb. Venedig 2. April 1871; verm. Paris 25. Sept. 1890 mit Mario Ruspoli a. d. H. der Principi di Boggio-Suaja.

2) Archambault Anatole Paul Comte de Talleyrand-Périgord, geb. Florenz 25. März 1845, Kgl. preuß. Maj. à la suite d. N., CRR des Malt.-O. ic.; verm. Berlin 3. Mai 1876 mit — Marie de Gontaut-Biron, geb. Baron bei Paris 5. Juli 1847. [Berlin.]

**Kinder:** (1) Anne Hélène Alexandrine Henriette Marie de Talleyrand-Périgord, geb. Guntersdorf 14. Juni 1877.

(2) Félicie Elizabeth Marie de Talleyrand-Périgord, geb. Berlin 21. Dez. 1878. [ . . . . ]

(3) Hély Charles Louis de Talleyrand-Périgord, geb. Florenz 20. Jan. 1882.

(4) Alexandre Jean Maurice Paul de Talleyrand-Périgord, geb. Sternbach in Westpreußen 8. Aug. 1883.

Talmont, s. La Trémoille. — Tarent, s. La Trémoille.

**T a r e n t e \***

(a. d. H. Macdonald).

Katholisch. — Paris. — Schottische, mit Reil MacGahan Macdonald in Frankreich 1746 eingewanderte Familie; Alexandre Macdonald, geb. Sedan, 17. Nov. 1765, † 24. Sept. 1840, wurde franz. Duc (primog.) de Tarente (Taranto in der ital. Prov. Lecce) 7. Juli 1809; Vaiv von Frankreich 4. Juni 1814. — S. Jahrg. 1891, S. 435.

Napoleon Louis Alexander Fergus Macdonald, 3. Duc de Tarente, geb. Courcelles 23. Jan. 1854, Sohn des 2. Duc Alexandre, geb. 11. Nov. 1824, † 6. April 1881, und seiner Gem. Sidonie geb. Weltner, geb. 26. Sept. 1822, verm. 28. Jan. 1849, † 8. Jan. 1879.

**Schwwestern.**

1. Marie Thérèse Alexandrine Sidonie Macdonald de Tarente, geb. Nizza 23. April 1850; verm. Paris 1. Juni 1869 mit Henri Baron de Vommerœul. [Paris, 11 Rue de La Boétie.]
2. Marie Ernestine Suzanne Macdonald de Tarente, geb. Schl. Courcelles le Roy, Loiret, 4. Okt. 1859; verm. Paris 2. Okt. 1881 mit Fabio Guagni a. d. H. Marcopaldi. [Florenz, 11bis Via Lorenzo il Magnifico.]
3. Marie Alexandrine Sidonie Marianne Macdonald de Tarente, geb. Schl. Courcelles le Roy, Loiret, 26. Dez. 1860; verm. Paris 29. Febr. 1880 mit Arthur Hamilton Coates. [Lahore.]

**Tascher de la Pagerie\*.**

Katholisch. — Paris? — Aus dem Orleanais stammende Familie, die ihre Abstammung von Ferry de Tascher, Seigneur de Garges 1309 herleitet und deren Stammreihe mit Guillaume de Tascher 1455 beginnt; franz. Comte (primog.) 9. Mai 1810 (durch Napoleon I.) und Bestätigung 14. Aug. 1818 (durch Louis XVIII.); franz. Duc (primog.) de Tascher de la Pagerie 11. Mai 1811, Dekret vom 2. März 1859. — S. Jahrg. 1889, S. 362, und 1892, S. 457.

Louis Robert Maximilien Charles Auguste Duc de Tascher de la Pagerie, geb. München 10. Nov. 1840, Sohn des 1. Duc Charles, geb. 13. Aug. 1811, † 3. Febr. 1869, und seiner Gem. Karoline geb. Freiin Bergler von Berglas, geb. 13. März 1816, verm. 27. Dez. 1838, † 21. Mai 1888; verm. zu Paris 14. Juli 1872 mit — Angelika Panos, geb. Famia in Griechenland . . . 1845.

**Schwester.**

Amalie Eugénie Thérèse Caroline de Tascher de la Pagerie, geb. München 23. Nov. 1839; verm. München 13. Okt. 1860 mit Maximilian Pr. von Thurn und Taxis Durchl., † 10. Juni 1890.

**Teano, f. Gaetani und Pálffy von Erdöd.****T e d**

(a. d. H. der Grafen von Hohenstein).

Evangelisch. — White Lodge, Richmond Park, Surrey in England. — Des Hogs Alexander von Württemberg, geb. 9. Sept. 1804, † 4. Juli 1885, und seiner ihm seit 2. Mai 1835morganatisch angetrauten Gemahlin Claudine Gräfin von Rhédey, geb. . . . , oefferr. Gräfin von Hohenstein d. d. Wien 16. Mai 1835, † 1. Okt. 1841, Sohn Franz Graf von Hohenstein (s. unten) wurde württ. Fürst von Ted (Ruine bei Owen im württ. Donaufreis) mit dem Präd. „Durchl.“ d. d. Stuttgart 1. Dez. 1863; oefferr. Anerkennung d. d. Wien 21./27. Jan. 1864; württ.

Herzog (primog.) von Teck sowie Wappenveränderung d. d. Stuttgart 16. Sept. 1871; großbrit. Verleihung des Präd. „Hohheit“ 1887 — S. Jahrg. 1889, S. 94, und 1890, S. 376. — Die nachgehorenen führen den Titel Kürf u Kürf in von Teck mit dem Präd. Durchl.

Franz; Paul Karl Ludwig Alexander Herzog von Teck Hoh., geb. Wien 27. Aug. 1837; Kgl. würt. Gen.-St. à la suite des Drag.-Mars Majn Olga Nr. 25 und Kgl. engl. Gen.-Maj.; verm. New 12. Juni 1866 mit Mary Adelaide Prinz. von Großbritannien und Irland Kgl. Hoh., geb. 27. Nov. 1833, † 27. Okt. 1897.

**Kinder:** 1) Fürstin Victoria Maria Augusta Luïsa Pauline Claudine Hans, geb. im Kensington-Palast 26. Mai 1867; verm. London 6. Juli 1893 mit George Ha von York, Br von Großbritannien u. Irland etc., Kgl. Hoh.

2) Kurf Adolf Karl Alexander Edward Albert Georg Ludwig Philipp Ladislaus, geb. im Kensington-Palast 13. Aug. 1868, Kgl. großbrit. Kpt. im 1. Life-Guards-Regt kmtdt zur Milit.-Ingenieurshule in Gatham; verm. Eaton-Hall 12. Dez. 1894 mit — Margaret Grosvenor a. d. H. der Duke of Westminster, geb. 9 April 1873.

**Kinder** (1) Kurf . . . , geb. Grosvenor House 11. Okt. 1895.

(2) Kurf in Victoria Constance Mary, geb. White Lodge 12. Juni 1897.

3) Kurf Franz; Joseph Leopold Friedrich, geb. im Kensington-Palast 9. Jan. 1870, großbrit. Stabs-Kittm. im 1. Drag.-Regt (Royal Dragoons), Adjut. des Kmtds des South-Castern Distrikts. [Dover.]

4) Kurf Alexander August Friedrich Wilhelm Alfred Georg, geb. im Kensington-Palast 14. April 1874, Lt. im 7. (Queen's Own) Hussars-Regt. [Notwich.]

(Temple = Nugent = Brydges = Chandos = Grenville), s. Buckingham and Chandos. — Thiano, s. Palffy von Erdöd. — Thouars, s. La Trémoille. — Tonnay-Charente, s. Mortemart.

## Torlonia.

### A. Haus Torlonia.

Katholisch. — Rom. — Aus Marat (im franz. Dep. Gup-de-Dôme) stammende Familie, von der Giovanni Raimondo Torlonia, geb. Siena 1754, † Rom 25. Febr. 1829, Kurfst. Fürstenbergischer Agent beim Heil. Stuhl durch Joseph Maria Benedikt Fürsten von Fürstenberg den Reichsadelstand erhielt d. d. Donaueschingen 17. März 1794; Patriar von Rom 13. Jan. 1809; Erwerb des Ducato Bracciano (Prov. Rom) 1809, des Principato Civitella-Cesi (Prov. Rom) 1813; röm. Principe di Civitella-Cesi (primog.) 11. Okt. 1814; die folgenden Linien stammen von zwei Söhnen des oben genannten Giovanni Raimondo. — S. Jahrg. 1891, S. 437.

#### I. Linie: Duchi di Poli e di Guadagnolo\*.

Rom, Palazzo Torlonia, Via Bocca di Leone, 78. — Stammvater: Marino Torlonia, geb. 6. Sept. 1796, † 30. Sept. 1865, der infolge seiner Heirat mit Anna Sforza-Cesarini, geb. 8. Juni 1803, verm. 7. Okt. 1821, † 13. Febr. 1874, röm. Duca (primog.) di Poli e di Guadagnolo (Prov. Rom) wurde d. d. 26. Febr. 1847.

Leopoldo Torlonia, Duca di Poli e di Guadagnolo, geb. Rom 25. Juli 1853, Sohn des Duca Giulio, geb. 15. April 1824, † 22. Juni 1871, und seiner Gem. Teresa geb. Prinz. Chigi, geb. 2. Mai 1833, verm. 16. Juni 1850, † 8. Dez. 1884, Dr. jur., Dep., ehem. Syndikus von Rom, CMr des Mast.-D. etc.; verm. 1) Rom 5. Juni 1886 mit Eleonora Monroy a. d. H. der Principi di Belmonte, geb. 8. Nov. 1862, † 9. Jan. 1891; II) Neapel 24. Febr. 1892 mit — Amalia Colonna a. d. H. der Principi di Stigliano, geb. 20. März 1860.

- Kinder:** a) 1r **Ehe:** 1) Teresa Stefania Flaminia Torlonia, geb. Rom 30. Dez. 1887.  
 2) Giulio Torlonia, geb. Frascati 30. Okt. 1889.  
 b) 2r **Ehe:** 3) Flaminia Torlonia, geb. Rom 28. Mai 1893.  
 4) Anna Maria Rosaria Teresa Celeste Torlonia, geb. Frascati 15. Okt. 1894.  
 5) Maria Concetta Celeste Torlonia, geb. Frascati 25. Okt. 1895.  
 6) Andrea Torlonia, geb. Frascati . . . . 1899.

### Geschwister

1. Augusto Torlonia, geb. Rom 20. Jan. 1855, *Rgl. ital. Lt. im 6. Kav. Rgt Vosta.* [Rom, 374 Corso.]
2. Flaminia Torlonia, geb. Florenz 20. Aug. 1860; verm. Rom 23. Jan. 1882 mit Francesco Nobile Marignoli a. d. H. der Marchesi di Montecorona. [Rom, Via del Corso.]
3. Marino Torlonia, geb. Poli 29. Juli 1861. [Rom.]
4. Guido Torlonia, geb. Rom 26. Jan. 1865. Dep. [Rom.]

### Waters-Bruder

aus des Großvaters, des Duca Marino, Ehe mit Anna Sforza-Gesarini (s. oben).

- † Giovanni Torlonia, geb. 22. Febr. 1831, † 9. Nov. 1858; verm. Rom 21. Febr. 1852 mit — Francesca Ruspoli a. d. H. der Principi Ruspoli, geb. 31. Mai 1830 (wiedererm. Pajel 4. Nov. 1863 mit Nikolaus Kijelew, Kaiser. russ. Gesandten zu Florenz, † . . . 1869). [Rom.]
- Sohn:** † Clemente Torlonia, geb. 15. Nov. 1852, † 15. Jan. 1899; verm. Paris 27. Dez. 1888 mit — Teresa de Heredia, geb. Madrid 22. Dez. 1868. [Rom, Via e Torino 40.]

## II. Linie: Principi di Civitella-Cesi\*.

(Im Mannesstamme erloschen.)

- Stammvater:** Alessandro Torlonia de Civitella Cesi, geb. 1. Juni 1800, † 7. Febr. 1886; Erwerbung des Ducats Ceri (Prov. ?) 1833; röm. Anerkennung als Principe (primog.) di Civitella-Cesi d. d. Rom 7. Juli 1840, als Duca (primog.) di Ceri und Marchese di Romavecchia 15. Aug. 1873.
- † Alessandro Torlonia, Principe di Civitella-Cesi, Duca di Ceri (s. oben); verm. 16. Juli 1840 mit Teresa a. d. H. der Principi Colonna, Duchi di Paliano, geb. 22. Febr. 1823, † 17. März 1875.
- Tochter:** Anna Maria Torlonia, geb. Rom 8. März 1855; verm. Rom 24. Okt. 1872 mit Giulio Borghese (seit 7. März 1875 Giulio Torlonia, Duca di Ceri etc., s. B.).

## B. Torlonia: Duchi di Ceri\*, s. Borghese.

**Torrighia, s. Doria-Pamphili-Landi. — Trevignano, s. del Drago.**

## Trévise\*

(a. d. H. Mortier).

Katholisch. — Paris, 128 Faubourg St.-Honoré, u. Schl. Livry, Seine-et-Marne. — Edouard Adolphe Casimir Joseph Mortier, geb. Le Gateau, Dep. du Nord, 13. Febr. 1768, † 28. Juli 1835, wurde franz. Duc (primog.) de Trévise (Treviso, ital. Provinzhauptstadt in Venetien) 2. Juli 1808 und Pair von Frankreich 4. Juni 1814 u. 5. März 1819. — S. Jahrg. 1877, S. 318.

Edouard Napoléon César Mortier, 4. Duc de Trévise, geb. Paris 8. Febr. 1845, Sohn des 2. Duc Napoléon, geb. 7. Aug. 1804, † 29. Dez. 1869, und seiner Gem. Anne Marie geb. Le Comte Stuart, geb. 24. Mai 1808, verm. 24. Sept. 1828,

† 7. Jan. 1870; folgte seinem Bruder, dem 3. Duc Napoléon (f. unten); verm. Paris 14. Nov. 1877 mit — Sophie Auguste Julie Marguerite Petit de Beauverget, geb. Paris 27. April 1856.

**Kinder:** 1) Comte Mathilde Marguerite Anne Mortier de Trévisé, geb. Paris 19. Nov. 1878.

2) Marguerite Eugénie Comte Jeanne Mortier de Trévisé, geb. Paris 4. Jan. 1882.

3) Edouard Napoléon César Edmond Mortier de Trévisé, geb. Paris 11. Jan. 1883.

### Geschwister.

1. Anne Eve Adolphine Mortier de Trévisé, geb. Paris 31. Dez. 1829; verm. Paris 21. Juni 1849 mit César Florimond de Han, Marquis de la Tour-Maubourg,

† 25. Febr. 1886. [Paris, 12 Rue de la Ville l'Evêque.]

2. † Napoléon Mortier, 3. Duc de Trévisé, geb. 1. Mai 1835, † 13. Febr. 1892; verm. Paris 23. Okt. 1860 mit — Marie Angèle Emma Le Coat de Kerveguen, geb. Bourbon. . . [Paris, 1 Av. Marceau.]

3. Anne Marie Mortier de Trévisé, geb. Eceaur 3. Nov. 1836; verm. Paris 25. Jan. 1860 mit Claude Lombard de Buffières, † 29. April 1882. [Paris, 29 Rue de Bajano.]

4. † Hippolyte Marquis de Trévisé, geb. 2. März 1840, † 30. Jan. 1892; verm. Paris 5. Mai 1865 mit — Louise Jeanne Gabrielle de Bellesme, geb. Paris 12. Mai 1846. [Paris, 11 Rue Hamelin.]

**Tochter:** Marie Léonie Mortier de Trévisé, geb. Paris 8. Febr. 1866; verm. Paris 26. April 1888 mit Rodolphe de Saucigny, Prince de Cystria.

**Triggiano, f. Brancaccio. — (Tribulzio), f. Musocco. — Tullibardine, f. Atholl. — Turfi, f. Colonna.**

## Uraçh

(a. d. H der Grafen von Württemberg).

Katholisch. — Württemberg. — Des Hggs Wilhelm von Württemberg, geb. 27. Dez. 1761, † 10. Aug. 1830, und seiner Gem. Wilhelmine geb. Gräfin von Lumbersfeldt, geb. 18. Jan. 1777, verm. 23. Aug. 1800, † 6. Febr. 1822, Sohn: Wilhelm Graf von Württemberg, geb. 6. Juli 1810, kath. seit 1862, † 17. Juli 1869, wurde württ. Hgg (primog.) von Uraçh (im württ. Schwarzwaldbreis) mit dem Präd. „Durchl.“; seine übrigen Nachkommen unter Beibehalt des Titels Grafen u. Gräfinnen von Württemberg, württ. Fürsten u. Fürstinnen von Uraçh mit dem Präd. „Durchl.“ 28. Mai 1867 (Diplom d. d. Stuttgart 10. Jan. 1868). — 6. Jahrg. 1869. S. 95, und 1890, S. 378.

Wilhelm Karl Florestan Gero Crescentius Herzog von Uraçh, Graf von Württemberg, Durchl., geb. Monaco 3. März 1864. Sohn des Hggs Wilhelm (f. oben) u. seiner Gem. Florestine geb. Prjji. von Monaco, geb. 22. Okt. 1833, verm. 16. Febr. 1863, † 24. April 1897, Kgl. württemb. Major im Gen.-Stabe der 26. Div. (1. Kgl. württemb.), à la suite des württemb. Ul.-Kats König Karl Nr. 19, Erb des Witt.-D. v.; verm. Tegetsee 4. Juli 1892 mit — Malie Hggin in Bayern Kgl. Hoh., geb. 24. Dez. 1865, ED. des Kgl. bayr. Theresien-D., StfrD. [Stuttgart.]

**Kinder:** 1) Fürstin Maria Gabriele Josepha Karola Sophie Mathilde, geb. Stuttgart 22. Juni 1893.

2) Fürstin Elisabeth Augusta Marie Luise, geb. Schl. Lichtenstein 23. Aug. 1894.

3) Fürstin Karola Hilda Elisabeth Maria, geb. Stuttgart 6. Juni 1896.

4) Fürst Wilhelm Albert Karl Anton Paul Gero Maria, geb. Stuttgart 27. Sept. 1897.

5) Fürst Karl Gero, geb. Schl. Lichtenstein 19. Aug. 1899.

**Geschwister,**

- a) Halbgeschwister aus des Vaters 1. Ehe mit Theobolinde Gräff. von Leuchtenberg, geb. 13. April 1814, verm. 8. Febr. 1841, † 1. April 1857.
1. Fürstin Auguste Eugénie Wilhelmine Marie Pauline Friederike, geb. Stuttgart 27. Dez. 1842, StfrD.; verm. I) Schl. Lichtenstein 4. Okt. 1865 mit Rudolf Graf von Enzenberg, † 1. Jan. 1874; II) Innsbruck 16. Juni 1877 mit Franz Graf von Thun-Hohenstein, † 30. Juli 1888, K. u. K. K. Z. M. [Graz.]
  2. Fürstin Mathilde Auguste Pauline Wilhelmine Theobolinde, geb. Stuttgart 14. Jan. 1864; verm. Monaco 2. Febr. 1874 mit Paolo Altieri, Principe di Bianco.
    - b) Rechter Bruder aus des Vaters 2. Ehe (s. oben).
  3. Fürst Carl Joseph Wilhelm Florestan Gero Crescentius, geb. Ulm 15. Febr. 1865, Maj. à la suite des Ul.-Kglts König Karl (1. würt.) Nr. 19. [Stuttgart.]

**Waters-Bruder,**

f. Taschenbuch der Gräfl. Häuser (Württemberg).

**Urfel\***

(a. d. H. Schep).

Katholisch. — Hingene und Brüssel. — Ahnherr: Bernard de Schegenberghe gen. Schep 1308; Erwerb der Pfchaft Grobbendonc durch Erasmus II., † 1550; dessen Sohn Gaspard, † 1580, erwarb die Pfchaft Hoboken und Wesemael in Brabant 1559; Hoboken zur Baronie erhoben 20. Mai 1600 durch Chaz Albert für Konrad von Schep, der, von seiner Mutter-Schwester Barbe d'Urfel 17. März 1617 adoptiert, Namen und Wappen dieser Familie annahm; KÖnigland durch Kaiser Ferdinand III. d. d. Preßburg 22. Jan. 1638; erbland.-niederländ. Fürst 8. Aug. und Hzg (primog.) von Urfel 19. Aug. 1716 (Prince d'Arche und de Charleville durch Succession 19. April 1717). Baronie Hoboken wird Hzgt. 24. April 1717 durch Kaiser Karl VI.; niederländ. Anerkennung des Titels 1816 und belgische Genehmigung, daß alle Nachkommen des Hzgs sich des hzgl. Mantels und der Krone im Wappen bedienen dürfen, 6. Febr. 1884. — S. Jahrg. 1896, S. 508. — Die Nachgeborenen führen den Titel Graf u. Gräfin von Urfel.

Marie Charles Joseph Herzog von Urfel, geb. Brüssel 3. Juli 1848, Sohn des Hzgs Léon, geb. 4. Okt. 1805, † 7. März 1878; folgte seinem Vater; Kgl. belg. Senator, Bürgermeister von Hingene; verm. Paris 16. März 1872 mit — Antonine Marie de Mun a. d. H. der Marquis de Mun, geb. Paris 14. Nov. 1849.

**Kinder:** 1) Graf Robert Marie Léon, geb. zu Brüssel 7. Jan. 1873; verm. Paris 14. April 1898 mit — Sabine de Franqueville, geb. Paris 15. Aug. 1877. [Brüssel.]

- 2) Gräfin Adrienne Carola Claire Henriette Marie, geb. Paris 2. März 1875.
- 3) Gräfin Marie Louise Pauline, geb. Brüssel 17. Febr. 1880.
- 4) Graf Wolfgang (Guillaume) Pie Benoît Marie Joseph Gabriel, geb. Hingene 7. Sept. 1882. [ . . . ]

**Geschwister,**

a) Halbbruder aus des Vaters 1. Ehe mit Sophie d'Harcourt, geb. 4. Febr. 1812, verm. 31. Juli 1832, † 31. März 1842.

1. † Graf Henri, geb. 12. Dez. 1839, † 9. Sept. 1875; verm. Paris 16. Juni 1873 mit — Isabelle de Clermont-Tonnerre, geb. Gijsselles, Eure, 6. März 1849. [ . . . ]

**Widter:** Gräfin Caroline Chantal Léonie Marie Noël, geb. Brüssel 25. Dez. 1874; verm. Brüssel 21. Mai 1896 mit Henri Comte de Virieu. [Paris.]

b) Rechte Geschwister aus 2. Ehe (s. unten).

2. Gräfin Marie Eugénie Léonarde Sophie, geb. Brüssel 29. Juni 1851; verm. Brüssel 19. März 1879 mit Karl Graf von und Herrn von Schönburg, Graf und Herrn zu Glauchau u. Waldenburg, † 27. Nov. 1898.



3. Gf'n Juliette Louise Marie, geb. Brüssel 25. April 1853; verm. Paris 1. Juli 1882 mit Robert de Bourdon. Cte de Lunet. [Niederl.]  
 4. Gf' Léon Morold Marie, geb. Brüssel 7. Aug. 1867, Leg.-Sekr. bei der Kgl. belg. Ges. zu Paris.

### Mutter.

- III. Gf'n Henriette Marie von Nohel, geb. d'Harcourt a. d. H. der Ducs d'Har-  
 court, geb. Paris 8. Okt. 1828, Cste D.; verm. Paris 6. Okt. 1847, EDhofmeisterin  
 3. Kl. der Kgn der Belgier. [Sprengel.]

### Vaters-Brüder

aus des Großvaters, des Hggs Charles Joseph, geb. 9. Aug. 1777, † 27. Sept. 1860, Ehe mit  
 Josephine Ferrero Riechi a. d. H. der Brinca: di Rafferano, geb. 23. Dez. 1779, verm. 10. Dez.  
 1804. † 18. Jan. 1847.

1. † Gf' Ludovic, geb. 27. Febr. 1809, † 13. Okt. 1886; verm. 5. Okt. 1842 mit  
 Louise Guenillon de Rumiano, geb. 19. März 1820, † 5. März 1872.

**Kinder:** 1) Gf'n Marie Caroline Eve, geb. Brüssel 22. Febr. 1844, KD.  
 3. Kl. der Kgn der Belgier; verm. Brüssel 21. Okt. 1872 mit Albert Victor  
 Baron Nau de Champlouis, † 3. Sept. 1878. [Paris.]

- 2) Gf' Charles Marie Léon, geb. Brüssel 20. Jan. 1848, Kgl. belg. bev. Min.;  
 verm. Paris 18. April 1886 mit — Geneviève Le Hour, geb. Paris 20. Aug.  
 1862. [Dostcamp.]

**Kinder:** (1) Gf' Louis Marie Alexandre, geb. Berlin 1. Mai 1886.

(2) Gf'n Anne Marie Gabrielle, geb. Berlin 13. April 1887.

(3) Gf' Edouard Marie Ernest, geb. Brüssel 13. Aug. 1888.

(4) Gf'n Jeanne Marie Emilie Audru, geb. Mons 6. Okt. 1889.

(5) Gf'n Juliette Marie Françoise, geb. Mons 21. Nov. 1890.

(6) Gf'n Wolln Emilie Marie Geneviève, geb. Nizza 22. Dez. 1891.

(7) Gf'n Septima Gabrielle Marie, geb. Dostcamp 2. Juni 1893.

(8) Gf'n Françoise Octavia Marie, geb. Dostcamp 28. Aug. 1897.

- 3) Gf' Marie Henri Adrien Anvard, geb. Brüssel 31. Mai 1849, ehem. Kgl.  
 belg. Art.-Rgt.; verm. Brüssel 22. Jan. 1884 mit Marie a. d. H. der Comtes  
 du Chastel de la Pomarderie, geb. 4. Juni 1854, † 1. März 1892. [Brüssel.]

**Kinder:** (1) Gf'n Marie Thérèse Aymardine Albertine Barbe Ghislaine,  
 geb. Braine-le-Château 13. Juli 1885.

(2) Gf'n Berthe Marie Caroline Louise Camille Gabrielle Ghislaine Barbe,  
 geb. Braine-le-Château 25. Aug. 1886.

(3) Gf'n Gabrielle Ghislaine Marie Henriette Barbe, geb. Brüssel  
 9. Febr. 1888.

(4) Gf'n Marguerite Marie Louise Barbe Ghislaine, geb. Braine-le-  
 Château 2. Nov. 1889.

(5) Gf' Sourard Marie Joseph Gaspard Melchior Balthazar Ghislain,  
 geb. Braine-le-Château 11. April 1891.

- 4) Gf' Marie Hippolyte Adrien Ludovic, geb. Brüssel 17. Nov. 1850, Mtgl.  
 der belg. Dep.-Kammer; verm. Brüssel 30. Jan. 1878 mit — Georgine  
 a. d. H. der Comtes de Houille, geb. Brüssel 13. März 1859. [Boitsfort.]

**Kinder:** (1) Gf'n Marie Gabrielle Raphaëlle, geb. Brüssel 12. Febr. 1882.

(2) Gf'n Gabrielle Charlotte Josephine Emma Marie, geb. Brüssel 27. Jan.  
 1884.

(3) Gf' Jean Marie Henri Ghislain Hubert, geb. Brüssel 21. Jan. 1887.

(4) Gf' Georges Marie Joseph Louis Ghislain, geb. Ormeignies 20. Juli  
 1890.

(5) Gf' Pierre Anvard Marie Ghislain Corneille, geb. Boitsfort 24. Nov.  
 1892.

(6) Gf'n Isabelle Antoinette Caroline Ghislaine Henriette Marie, geb.  
 Boitsfort 28. Febr. 1897.

- 5) **Gfin Marie Emilie** (Mosk) Madeleine, geb. Brüssel 14. Febr. 1853; verm. Brüssel 26. Febr. 1876 mit Charles Vicomte de Spoelberch de Lovenjoul. [Brüssel.]
- 6) **Gf Marie Joachim Auguste Paul**, geb. Brüssel 9. Febr. 1857; verm. Brüssel 23. Jan. 1883 mit — Emma a. d. H. der Comtes de Rouillé, geb. Brüssel 27. Juli 1860. [Brüssel.]
- Kinder:** (1) **Gfin Louise Marie Josephine Juliette Anne**, geb. Döngelberg 10. Sept. 1886.
- (2) **Gfin Elisabeth Marie Josephine Louise Georgine Charlotte**, geb. Semst 12. Aug. 1889.
- (3) **Gfin Marthe Marie Josephine Louise**, geb. Brüssel 20. März 1891.
- (4) **Gf Antoine Adh. mar Marie Joseph Louis Hyuard**, geb. Brüssel 23. Jan. 1896.
- (5) **Gf François Marie Joseph Hippolyte Louis**, geb. Semst 2. Febr. 1899.
2. † **Gf Auguste**, geb. 8. Febr. 1815, † 19. Juli 1878; verm. Paris 15. Mai 1860 mit — Marie a. d. H. der Comtes de Croir, geb. Paris 17. März 1836. [ . . . ]
- Kinder:** 1) **Gfin Marie Camille Caroline Amélie**, geb. Brüssel 8. Mai 1861. [ . . . ]
- 2) **Gf Joseph Marie Adrien**, geb. Brüssel 19. Jan. 1868, ehem. Kgl. belg. Leg.-Sekt. [ . . . ]
- 3) **Gfin Marie Louise Antoinette**, geb. Brüssel 4. Sept. 1870. [ . . . ]
- 4) **Gfin Eléonore Léonie Marie Thérèse**, geb. Brüssel 9. Okt. 1876. [ . . . ]

## Uzès\*

(a. d. H. de Gruffol).

Katholisch. — Paris, 76 Avenue des Champs-Élysées, u. Schl. Bonnelles (Seine-et-Oise). — Géraud Basset wurde 1304 durch den Bischof von Valence gabelt, nachdem sein Vater Jean Basset, Apotheker in Viviers, im J. 1303 die Hfschaft Gruffol (Dep. Ardèche) von den Erben dieses Hauses gekauft hatte, Vicomte d'Uzès (Dep. Gard) infolge der Heirat des Jacques de Gruffol mit Simone d'Uzès, der Erbin dieses uradligen Geschlechts, 1483; franz. Erhebung der Hfschaft Uzès zum Bist. 1565; Pair von Frankreich Febr. 1672. — S. Jahrg. 1891, S. 442.

**Louis Emmanuel de Gruffol**, 14. Duc d'Uzès, geb. Paris 15. Sept. 1871, Sohn des Emmanuel 12. Duc d'Uzès, geb. 18. Jan. 1840, † 28. Nov. 1878; folgte seinem Bruder Jacques, dem 13. Duc d'Uzès, geb. 19. Nov. 1868, † 20. Juni 1893; franz. Ukt. der Kei. des 18. Jäger-Regts; verm. Paris 10. Jan. 1894 mit — Thérèse de Lynnes, geb. 12. Jan. 1876.

**Kinder:** 1) **Anne de Gruffol d'Uzès**, geb. Paris 2. Jan. 1895.

2) **Géraud de Gruffol d'Uzès**, geb. Paris 7. Febr. 1897.

## Schwestern.

1. **Emmone Louise Laure de Gruffol d'Uzès**, geb. Paris 7. Jan. 1870; verm. Paris 12. Dez. 1889 mit Honoré d'Albert Duc de Lynnes.
2. **Mathilde Renée de Gruffol d'Uzès**, geb. Paris 4. März 1875; verm. Paris 7. Nov. 1894 mit François de Coiffé, Duc de Briisac.

## Mutter.

vv. **Duchesse Anne d'Uzès**, geb. de Hochehouart a. d. H. der Ducs de Mortemart, geb. 10. Febr. 1847; verm. Paris 11. Mai 1867. [Boursault, Dep. Marne.]

## Vaters-Schwester

aus des Großvaters, des 11. Duc Emmanuel, geb. 20. Jan. 1808, † 21. März 1871, Ehe mit Françoise de Talhouet, geb. 1810, verm. 1837, † 16. Febr. 1863.

**Mathilde Honorée Emmanuelle de Gruffol d'Uzès**, geb. Bonnelles 8. Aug. 1850. [Paris, 1 Rue St. Dominique.]

**Ballengin, f. Lunnés. — Balmontone, f. Doria-Bamphilj-Landi. — (Bane-Powlett), f. Cleveland. — Benosa, f. Boncompagni-Ludovisi. — Bianco, f. Altieri.**

### Bicenza\*

(a. d. S. Gaulaincourt, im Mannesstamme erloschen).

Katholisch. — Adel der Picardie, der mit Saubouin de Gaulaincourt (Dep. Aisne) um 1100 zuerst auftritt; franz. Erhebung der H'schaft Gaulaincourt zum Marquisat 1714; Armand Augustin Louis Comte de Gaulaincourt, geb. 9. Dez. 1772, † 19. Febr. 1827, wurde franz. Duc (primog.) de Bicenza (ital. Prov.-Hauptstadt in Venetien); 7. Juni 1808. — S. Jahrg. 1891, S. 443.

† Adrien de Gaulaincourt, 2. Duc de Vicenza, geb. 13. Febr. 1815, † 28. Febr. 1896; verm. Paris 23. März 1849 mit Marquerite geb. Perrin de Copierre, geb. Paris 16. Okt. 1812, † 10. Mai 1861, vw. Vicomtesse Léon Combaud, † . . . ) d'Auteuil.

**Töchter:** 1) Armande Marquerite Adrienne de Gaulaincourt de Vicenza, geb. Paris 19. April 1850; verm. Paris 6. Juli 1872 mit Marie Louis Albéric de Niel de Lunas, Comte d'Espeuilles [Schl. Espeuilles, Nièvre, Schl. Gaulaincourt, Aisne, und Paris, 6 Pl. du Palais Bourbon.]

2) Jeanne Beatrice Anne de Gaulaincourt de Vicenza, geb. Paris 29. Okt. 1853; verm. Paris 17. Juli 1875 mit Emmanuel Baron de Carret de Coussergues. [Schl. Coussergues, Sérault, u. Paris, 63 Av. d'Éna.]

3) Marie Emma Eugénie de Gaulaincourt de Vicenza, geb. Paris 29. Mai 1859; verm. Paris 3. April 1880 mit Pierre Comte de Kergorlay. [Paris, 9 Rue Nitot.]

### Bruder.

† Hervé Anne Olivier Marquis de Gaulaincourt de Vicenza, geb. 23. März 1819, † 11. Febr. 1865; verm. Paris 29. März 1853 mit — Marquerite de Croix, geb. . . . 29. Aug. 1832. [Paris, 29 Rue de Grenelle.]

### Bicovaro\*

(a. d. S. Cenci-Bolognetti).

Katholisch. — Bicovaro, Prov. Rom, und Rom, Pal. Gencl. — Altromische Familie, der Papst Johann X. (914) angehören soll; Annahme des Namens Bolognetti infolge Ererbung der Güter, Titel und Privilegien dieses Hauses auf Grund der Heirat (1723) des Virginio Cenci mit Maria Anna, Erbin der Conti Bolognetti (?), römische Principi di Bicovaro (seit 17. April 1692) durch päpstl. Diplom 1782. — S. Jahrg. 1891, S. 444.

Virginio Francesco Giuseppe Emilio Cenci-Bolognetti, 7. Principe di Bicovaro, Marchese di Rocca Priora, röm. Baron etc., geb. Rom 16. Aug. 1840, Sohn des 6. Principe Alessandro, geb. 14. Nov. 1801, † 31. Dez. 1872, und seiner Gem. Maria Anna geb. Marchesa Brancadoro, geb. 7. Okt. 1812, verm. . . . , † 7. Sept. 1862, GMr des Malld. etc.; verm. Paris 25. Juni 1870 mit — Eleanor Spencer, geb. New York 7. Jan. 1851, W. D. S. W. der Königin von Italien.

**Töchter:** Beatrice Fiorenza Alejandra Mariana Cenci-Bolognetti, geb. Florenz 4. März 1877.

### Schwwestern.

1. Celestia Cenci-Bolognetti, geb. Rom 14. April 1837; verm. Bicovaro 24. Okt. 1854 mit Vincenzo Marchese Antici Mattei, † 30. Okt. 1880. [Rom.]

2. Giulia Cenci-Bolognetti, geb. Rom 13. Juni 1845; verm. Rieti 9. Okt. 1864 mit Spopolito Conte Vincenti Mareri, † 14. Juni 1880. [Rieti.]

## Vlaro, f. Vorghese.

### Wagram\*

(a. d. H. Verthier).

Katholisch. — Paris, 15 Avenue de l'Alma, u. Grosbois, Seine-et-Oise. — Aus Versailles stammende Familie, franz. Adel 1768; Alexandre Verthier, geb. 20. Febr. 1753, † 1. Juni 1815, souv. Prince de Neufchatel 31. Okt. 1806 — 1814, wurde franz. Prince (primog.) de Wagram (Dorf in der niederösterreich. Bez.-Hptmsh. Krems) 15. Aug. 1809 und Pair von Frankreich 4. Juni 1814; Bestätigung als solcher 17. Aug. 1815; franz. Duc (primog.) de Wagram 31. Aug. 1817. — S. Jahrg. 1874, S. 229.

Louis Philippe Marie Alexandre Verthier, 3. Prince et Duc de Wagram, geb. Paris 24. März 1836, Sohn des 2. Duc Napoléon, geb. 11. Sept. 1810, † 10. Febr. 1887, und seiner Gem. Zénaïde Françoise geb. Clary, geb. 25. Nov. 1812, verm. 30. Juni 1831, † 27. April 1884; verm. Paris 7. Sept. 1882 mit — Verthia Kreinin von Rothschild, geb. . . . 2. Jan. 1862.

**Kinder:** 1) Louis Marie Philippe Alexandre Verthier de Wagram, geb. Paris 20. Juli 1883.

2) Elisabeth Marguerite Verthier de Wagram, geb. Paris 2. März 1886.

3) Marguerite Armande Lina Verthier de Wagram, geb. Cannes 5. Dez. 1887.

### Schwester.

Elisabeth Alexandrine Marie Verthier de Wagram, geb. Paris 9. Juni 1849; verm. Grosbois 25. Juni 1874 mit Guy Comte de Turenne d'Allynac. [Echl. d'Allynac, Lot, u. Paris, 21 Rue de Valzac.]

### Waters-Schwester

aus des Großvaters, des 1. Duc (s. oben) Ehe mit Marie Hyain in Bayern geb. 6. Mai 1784, verm. 9. März 1808, † 1. Juni 1849.

Caroline Josephine Verthier de Wagram, geb. Paris 20. Aug. 1812; verm. Paris 5. Okt. 1832 mit Alphonse Napoléon Comte d'Hautpoul, † 25. April 1889. [Paris, 7 Pl. du Palais Bourbon.]

## (Wöhrnst), f. Rinsth.

### Wellington\*

(a. d. H. Colley-Wellesley).

Anglikanisch. — Apsey House, 149 Vicarish, London W, u. Strathfield-Saye, Hampshire. — Englische Familie, aus der Walter Cowley um 1500 nach Irland ging; Sir Colley, of Castle Garbery um 1580; Ererbung der Güter des Hauses Wellesley (angelsächsischen Ursprungs, soll mit Walter de Wellesley 1261 nach Irland gekommen sein), sowie Annahme des Namens Wellesley durch Richard Colley infolge der Ehe seiner Tante Elizabeth Colley mit Gerald Wellesley of Dangan (um 1660), deren Sohn Garret den Mannesstamm des Hauses Wellesley beschloß, 23. Sept. 1728; Baron of Mornington 9. Juli 1746; Viscount Wellesley of Dangan-Castle und Earl of Mornington 20. Okt. 1760; Marquess of Wellesley 2. Dez. 1799 — alles im Peerage von Irland, Hon. Arthur Wellesley, geb. 1. Mai 1769, † 14. Sept. 1852, wurde Baron Douro of Wellesley und Viscount Wellington (Markt in Somersetshire) of Talavera and Wellington 4. Sept. 1809, Earl of Wellington 28. Febr. 1812; Marquess of Wellington 3. Okt. 1812; Duke of Wellington 11. Mai 1814 — alles im Peerage von Großbritannien;

span. Duque de Ciudad Rodrigo (primog.) und Grand von Spanien 1. Kl. 1812, portugies. Duque de Victoria, Marquis de Torres Vedras und Conde de Vimiera (primog.) 1818 und endlich niederl. Prince de Waterloo (primog.) 1815. — S. Jahrg. 1877, S. 319.

**Henry Wellesley**, 3. Duke of Wellington, geb. Apsley House 5. April 1846, Sohn des Lord Charles Wellesley, geb. 16. Jan. 1808, † 9. Okt. 1858, und seiner Gem. Augusta geb. Manvers-Pierrepont a. d. H. der Carl's Manvers, geb. 30. Mai 1820, verm. 9. Juli 1844, † 13. Juli 1893; selgte seinem Eheim, dem 2. Duke Arthur, geb. 3. Febr. 1807, † 13. Aug. 1884; ehem. Oberst der Grenadier Guards, Oberst des Duke of Wellington West Riding Regts und des Duke of Connaught's Own Hampshire and Isle of Wight Artillery; verm. Temple House 7. März 1882 mit — **Evelyn Catherine Gwenfira Williams**, geb. Temple House . . . 1856.

### Geschwister.

1. **Lady Victoria Alexandrina Wellesley**, geb. Apsley House 2. April 1847; verm. London 6. Sept. 1877 mit Jon Izani Hamilton, Baron Holm Patric, P.C., † 6. März 1898. [Abbotsdown, Gaittlesnoth, Dublin.]

2. **Lord Arthur Charles Wellesley**, geb. Apsley House 15. März 1849, Oberst z. D. der Grenadier Guards; verm. London 24. Okt. 1872 mit — **Kathleen Emily Bulkeley Williams** geb. Beaumaris . . . 1850. [11 Gresham St., London SW.]

**Kinder:** 1) **Evelyn Kathleen Wellesley**, geb. London 30. Juli 1873.

2) **Arthur Charles Wellesley**, geb. London 9. Juni 1876, Lt. im 4. Bat. des Lincolnshire Regts, Adjut. des Gouv. von N.-Seeland. [Wellington.]

3) **Richard Wellesley**, geb. London 30. Sept. 1879. [ . . . ]

4) **Gerard Wellesley**, geb. Windsor 21. Aug. 1885.

5) **Eileen Wellesley**, geb. Windsor 13. Febr. 1887.

6) **George Reynardson Wellesley**, geb. Windsor 29. Juli 1889.

3. **Lady Mary Angela Wellesley**, geb. Apsley House 21. Okt. 1850; verm. London 7. Sept. 1875 mit George Arthur Scott, † 5. März 1895. [22 Grafton St., London W, und Rotherfield Park, Alton, Hants.]

### Vaters-Bruder

aus des Großvaters, des 1. Duke Arthur, geb. 1. Mai 1769, † 14. Sept. 1852, Ehe mit Hon. Catherine Pakenham a. d. H. der Lords Longford, geb. . . . , verm. 10. April 1806, † 25. April 1831.

† 2. Duke Arthur, geb. 3. Febr. 1807, † 13. Aug. 1884; verm. London 18. April 1839 mit — **Lady Elizabeth Hay** a. d. H. der Marquesses of Tweeddale, geb. Haymarket bei Edinburgh 27. Sept. 1820, ehem. Obersthofmeisterin der Kgin. [Wearhill Park, Walton on Thames.]

## Westminster\*

(a. d. H. Grosvenor).

Anglikanisch. — 33 Upper Grosvenor St., Grosvenor House, London W; Eaton Hall, Chester; Falkin Castle, Flint. — Normannische Familie, deren Vorfahren bei den normannischen Hugen das Amt des „Grand veneur“ bekleidet haben sollen; als Stammvater des englischen Zweiges wird Gilbert de Grosvenor um 1066 genannt; Baronet 28. Febr. 1621; Baron Grosvenor of Eaton 8. April 1761; Viscount Belgrave und Earl Grosvenor 5. Juli 1784 — alles im Peerage von England; Marquess of Westminster (alte Abtei zc. in London W) Sept. 1831; Duke of Westminster 27. Febr. 1874 — beides im Peerage des verein. Königreichs. — S. Jahrg. 1877, S. 320.

**Hugh Lupus Grosvenor**, 1. Duke of Westminster, geb. Eaton Hall 18. Okt. 1825, Sohn des 2. Marquess Richard, geb. 27. Jan. 1795, † 31. Okt. 1869, und seiner Gem. Lady Elizabeth Leveson-Gower a. d. H. der Dukes of Sutherland, geb. 8. Nov.

1797, verm. 16. Sept. 1819, † 11. Nov. 1891; PC., Lord-St. u. Custos Rotulorum von Chester und der Gildstadt London, ehem. Collm. der Kön. Oberst der Chefer Jeomanry Cavalry, Oberstlt. der Queen's Westminster Milite Volunteers, Adjut. der Main, Praj. der Universität von North Wales, Kr. des Heienb.-D. u.; verm. I) London 28. April 1852 mit Lady Constance Leveson-Gower a. d. H. der Dukes of Sutherland, geb. 16. Juni 1834, † 19. Dez. 1880; II) Chesham 29. Juli 1882 mit — Hon. Catherine Cavendish a. d. H. der Dukes of Devonshire, geb. 12. Dez. 1857.

**Kinder:** a) **1r Ehe:** 1) † Victor Grosvenor, Carl Grosvenor, geb. 28. April 1853, † 22. Jan. 1884; verm. London 3. Nov. 1874 mit — Lady Sibell Mary Lumley a. d. H. der Carls of Scarbroug, geb. Sandbeck Park 25. März 1855 (wiederverm. London 7. Febr. 1887 mit George Wundham a. d. H. der Lords Leconfield). [35 Park Lane, London W.]

**Kinder:** (1) Lady Constance Sibell Grosvenor, geb. London 22. Aug. 1875; verm. London 16. Juli 1899 mit Anthony Ashley-Cooper, 9. Earl of Shaftesbury. [ . . . ]

(2) Lady Feltice Mary Elizabeth Grosvenor, geb. Cliveden 26. Dez. 1876. [ . . . ]

(3) Hugh Richard Arthur Grosvenor, Carl Grosvenor, geb. Eaton Hall 19. März 1879. [ . . . ]

2) Lady Elizabeth Harriet Grosvenor, geb. . . . . 11. Okt. 1856; verm. London 2. Febr. 1876 mit James Butler, 3. Marquess of Etronde. [33 Upper Brook St., London W, und Kilkenny Castle, Irland.]

3) Lady Beatrice Constance Grosvenor, geb. . . . . 14. Nov. 1858; verm. London 13. Nov. 1877 mit Charles Cavendish, 3. Lord Chesham a. d. H. der Dukes of Devonshire.

4) Lord Arthur Hugh Grosvenor, geb. London 31. Mai 1860, Kpt. der Chefbire Jeomanry Cavalry; verm. London 12. April 1893 mit — Ellen a. d. H. der Pts Sheffeld, geb. Normandy Park . . . . 1872. [London.]

**Sohn:** Robert Grosvenor, geb. London 25. Mai 1895.

5) Lord Henry George Grosvenor, geb. 28. Juni 1861; verm. London 21. April 1887 mit Dora Gertrude-Benusj, geb. 6. Febr. 1856, † 24. Dez. 1894. [Eaton Hall.]

**Kinder:** (1) Millicent Constance Grosvenor, geb. London 14. Jan. 1889.

(2) Dorothy Alice Margaret Augusta Grosvenor, geb. London 22. Aug. 1890.

6) Lady Margaret Evelyn Grosvenor, geb. Eaton Hall 9. April 1873; verm. Eaton Hall 12. Dez. 1894 mit Adolph Fürsten von Teck.

7) Lord Gerald Richard Grosvenor, geb. London 14. Juli 1874, Lt. im 3. Bat. des Chefbire-Rats. [33 Upper Grosvenor St., London W.]

b) **2r Ehe:** 8) Lady Mary Cavendish Grosvenor, geb. London 12. Mai 1883.

9) Lord Hugh William Grosvenor, geb. Cliveden 6. April 1884.

10) Lady Helen Frances Grosvenor, geb. Eaton Hall 6. Febr. 1888.

11) Lord Edward Arthur Grosvenor, geb. Eaton Hall 27. Okt. 1892.

### Geschwister.

1. Lady Eleanor Grosvenor, geb. Eaton Hall 22. Okt. 1820; verm. London 26. Aug. 1842 mit Algernon Percy, 4. Duke of Northumberland, † 12. Febr. 1865.

2. Lady Mary Frances Grosvenor, geb. Eaton Hall 2. Dez. 1821, PD. der Prinz. von Wales; verm. London 26. Aug. 1842 mit Thomas Augustus Parker, 6. Earl of Macclesfield, † 24. Juli 1896. [94 Eaton Square, London SW, und Shirburn Castle, Oxford.]

3. Lady Elizabeth Grosvenor, geb. London 9. Juli 1824; verm. Maidenhead 28. Nov. 1846 mit Beilby Richard Lawley, 4. Lord Wenlock, † 6. Nov. 1880. [Villa Escric, York.]

4. Lady Caroline Amelia Grosvenor, geb. London 14. Juni 1828; verm. London 23. Aug. 1848 mit William Henry Leigh, 2. Lord Leigh. [Stoneleigh Abbey, Kenilworth, und Addlestrop House, Gloucester.]

5. Lady Octavia Grosvenor, geb. Eaton Hall 22. Sept. 1829; verm. London 28. Dez. 1852 mit Sir Michael Shaw-Stewart, 7. Bt. [London SW, 11 Grosvenor Pl.; Ardgowan, Greenock; Duchal, Greenock, und Fonthill Abben, Wilts.]
6. Lady Agnes Grosvenor, geb. Skiveden 24. Jan. 1831; verm. I) London 1. Juli 1858 mit Sir Archibald Jéslay Campbell, 3. Bt., † 11. Sept. 1866; II) Edinburgh 5. Dez. 1871 mit Dr. med. Philip Kranz, Stabsarzt [3 Elvaston Pl., London SW.]
7. Lady Jane Louisa Octavia Grosvenor, geb. London 29. April 1835; verm. I) London 2. Aug. 1855 mit Camiel Augustus Pennington, 4. Lord Muncafter, † 13. Juni 1862; II) London 3. Okt. 1863 mit Hugh Barlow Lindsay a. d. H. der Earls of Crawford. [13 Charles St., London W.]
8. Lord Richard de Aquila Grosvenor, geb. Motcombe 28. Jan. 1837, seit 22. März 1886 1. Lord Stalbridge, PC., ehem. Oberst-Km. der Kgin, ehem. Oberst der Queen's Dorset Yeomanry Cavalry; verm. I) London 5. Nov. 1874 mit Hon. Beatrice Vesey a. d. H. der Viscounts de Vescei, geb. 22. Mai 1845, † 15. Jan. 1876; II) London 3. April 1879 mit — Eleanor Frances Beatrice Hamilton-Stubber, geb. Wonne 3. Sept. 1854. [32 Queensborough Terrace, London W, und Motcombe, Dorset.]
- Kinder:** a) 1r Ehe: 1) Hon. Elizabeth Emma Beatrice Grosvenor, geb. London 7. Dez. 1875.  
 b) 2r Ehe: 2) Hon. Blanche Grosvenor, } geb. London 5. Mai 1880.  
 3) Hon. Hugh Grosvenor,  
 4) Hon. Gilbert Grosvenor, geb. Saughton 22. Aug. 1881. [ . . . ]  
 5) Hon. Richard Gustave Grosvenor, geb. Bournemouth 27. Jan. 1883.  
 6) Hon. Eleanor Lillian Grosvenor, geb. Berthamstead 18. Jan. 1885.
9. Lady Theodora Grosvenor, geb. London 7. Juli 1840; verm. Motcombe 8. März 1877 mit Thomas Werthbyr Guest, Maj. a. D. [Inwood House, Fens-bridge.]

## Brede.

Katholisch. — München und Schl. Ellingen in Mittelfranken, Bayern, u. Oesterreich. — Aus Weßfalen stammende Familie. Ferdinand Joseph Brede, kurfürz. Geh. u. Reg.-Rat, erhielt den Reichsadel d. d. München 17. Mai 1790 (vom rhein. Reichs-Biskariat); kurbayrischer Freiherr 12. März 1791; dessen Sohn Carl Philipp Joseph Fürst von Brede, geb. 29. April 1767, † 12. Dez. 1838, wurde franz. Comte de l'Empire 15. Aug. 1809; bayr. Befähigung 15. Juni 1810; bayr. Feldmarschall 1814, bayr. Fürst 9. Juni 1814 (Diplom 3. Jan. 1819); dem Feldmarschall Fürsten Brede wurde der bisher gebrauchte Titel „Durchlauchtig-Hochgeboren“ belassen, seinen Nachkommen das Präd. „Fürstl. Gnaden“ zuertheilt d. d. 2. Dez. 1829; dem Fürsten Carl Brede, damal. Haupt der Familie, das Präd. „Durchlaucht“, den übrigen fürstl. Mtgl. das Präd. „Fürstl. Gnaden“ verliehen durch kgl. bayr. Entschliesung d. d. 8. Juni 1839; erbfl. Reichsrat der Krone Bayern; bayr. Verleihung des Präd. „Durchlaucht“ (primog., geknüpft an den Besiz des Thronlehens Ellingen) 1. April 1882. — S. Jahrg. 1836. S. 262, u. 1848, S. 236. — Die Nachgeborenen führen ebenfalls den Titel Fürst u. Fürstin von Brede mit dem Präd. Fürstl. Gnaden.

Carl Philipp Maria Gabriel Fürst von Brede Durchl., geb. Ellingen 10. Sept. 1862, Sohn des Fürsten Carl Friedrich, geb. 7. Febr. 1828, † 22. Dez. 1897; folgte seinem Vater; Kgl. bayr. Km.; verm. Prag 19. Nov. 1889 mit — Anna Prjßl. von Lobkowitz, geb. 24. Dez. 1867.

- Kinder:** 1) Fürstin Maria Helene Leonhardine Alexia Ludovika, geb. Ellingen 14. Sept. 1890.  
 2) Fürstin Maria Sidonia Leopoldine Leonhardine Melchiora, geb. München 15. Nov. 1892.  
 3) Fürstin Marie Gabriel e Leopoldine Leonhardine Paula Balthasara, geb. Ellingen 26. Juni 1895.

- 4) Fürstin Maria Rosa Simona Bernhardine Kaspara Gregoria, geb. Ellingen 14. Nov. 1896.  
 5) Fürst Carl Joseph, geb. Ellingen 12. Juni 1899.

### Geschwister.

1. Fürstin Julie Caroline Anna Maria, geb. Lützen 3. Juni 1857; verm. München 14. Juli 1880 mit Otto Frhrn von Hallberg zu Vroid. [Lindau.]  
 2. Fürstin Leopoldine Gabriele Anna, geb. München 3. Mai 1860. [Ellingen.]  
 3. Fürst Oskar Eugen Friedrich Maria, geb. München 20. Mai 1867. Kgl. bayr. Kfzr u. Bezirksamtsassessor in Berchtesgaden, Lt. der Reg. des 1. Schw. Neiter-Regts Prinz Carl von Bayern.

### Mutter.

- vv. Fürstin Helene von Brede Durchl., geb. Gfin von Bieregg, geb. 30. März 1838, verm. Lützen 28. Juli 1856, StfrD. [Ellingen.]

### Vaters-Brüder,

- a) rechte Brüder aus des Großvaters, des Fürsten Carl, geb. 8. Jan. 1797, † 10. Dez. 1871,  
 1. Ehe mit Amalie Gfin von Thürheim, geb. 20. Juli 1801, verm. 26. Dez. 1824, † 31. Okt. 1842.

1. Fürst Otto, geb. 25. April 1829, † 14. Febr. 1896; verm. Wien 24. Nov. 1858 mit — *Janatia* Christine von Mack, geb. Wien 23. Juni 1837. [Schl. Mondsee in Oberösterreich.]

**Tochter:** Fürstin Helene Janatia Amalia, geb. Wien 18. Nov. 1859; verm. Mondsee 2. Juli 1879 mit Carlos Conde de Almeida. [München.]

2. Fürst Oskar Eugen, geb. Speier 23. Sept. 1834, Kgl. bayr. Km. und Maj. a. D.; verm. München 15. Okt. 1873 mit — *Marie* Freiin von Leitner, geb. 5. Juni 1848, GD. des Kgl. bayr. Theresien-D. [München.]

- b) Halbbrüder aus des Großvaters 2. Ehe mit Amalie Köm, geb. . . . ., verm. 13. Jan. 1844, † 24. Juni 1879.

3. Fürst Alfred Karl Johann Friedrich Georg, geb. Mondsee 2. Juli 1844, Kgl. bayr. Km.; verm. I) Wien 19. Nov. 1866 mit Aloia von Mack (geb. Wien 25. Febr. 1831, gechieden 1883) vv. Gfin (Leopold, † 7. Nov. 1860) Lásanaky von Lukowa; II) Unterschützen 23. Juli 1884 mit — *Karola* Marie Köpatha de Nemes-Kapus, geb. 11. Juli 1844. [Wien.]

**Kinder 1r Ehe:** 1) Fürstin Olga Alfreda Rosa, geb. Heidelberg . . . . 1867; verm. Salzburg 8. Sept. 1885 mit Alexander Br. Rominski.

2) Fürst Janaz Christian Egon Friedrich, geb. Salzburg 9. Febr. 1870, Kgl. bayr. Kfzr. [Salzburg.]

### Großvaters-Brüder

aus des Urgroßvaters, des ersten Fürsten Carl (s. oben) Ehe mit Sophie Gfin von Wiser, geb. 23. Mai 1771, verm. 18. März 1795, † 7. Mai 1837.

1. † Fürst Joseph, geb. 27. Nov. 1800, † 26. Dez. 1871; verm. 31. Okt. 1836 mit Anastasia von Petrovo-Solowowo, geb. 17. April 1808, † 25. Dez. 1870.

**Kinder:** 1) Fürst Nikolaus, geb. St. Petersburg 26. Dez. 1837, K. u. K. Km., GMat, Gen. der Kav. ad hon. u. Gesandter a. D.; verm. Wien 15. Juni 1879 mit — *Gabriele* Gfin von Herberstein, geb. 3. Dez. 1851, StfrD. [ . . . ]

**Töchter:** (1) Fürstin Gabriele Therese Maria Pia Anastasia Olga, geb. Graz 5. Mai 1880.

(2) Fürstin Maria Theresia Josepha, geb. Athen 29. Okt. 1881.

(3) Fürstin Therese Maria Josepha Antonia Anna Ignatia Lydia, geb. München 29. März 1893.

- 2) Fürstin Olga, geb. St. Petersburg 14. Jan. 1859; verm. Graz 1. Mai 1862 mit Karl Frhrn von Simbschen, † 30. Sept. 1865. [Graz.]



- 3) Fürstin **A n a s t a s i a**, geb. Nikolajew 12. Aug. 1840; verm. Graz 30. Mai 1870 mit Friedrich Gfn zu Ortenburg.
- 4) Fürst **Adolf**, geb. Moskau 23. Juli 1849, Kgl. bayr. Km.; verm. I) Paris 30. Juni 1892 mit Ludmilla Dobrzanski geb. Waldaner, geb. . . . . (orth. seit 17. Juni 1892). Die Ehe ward durch Erkenntnis des Ober-Landesgerichts in München für nichtig erklärt 7. Mai (rechtskräftig 23. Juli) 1896. II) Genf 22. Okt. 1896 mit — **C a r m e n** Dolores Josefa Benites de Alvear, geb. Buenos Aires 26. Sept. 1855. [Madrid.]
2. † Fürst **Gustav**, geb. 23. März 1802, † 13. April 1840, K. K. Okt. a. D.; verm. 19. Mai 1833 mit Marie Contessa Balsamo, geb. 27. Sept. 1802, † 23. Juli 1841 vw. Condesa (. . . † .) Metara.
- Tochter:** Fürstin Johanna **Abelaide**, geb. Zente 28. Juli 1834; verm. Baden-Baden 3. Okt. 1860 mit Karl Gfn von Wiser auf Siegelbach. [Como.]
3. † Fürst **Eugen**, geb. 4. März 1806, † 1. Mai 1845; verm. 4. April 1835 mit Theresie Freiin von Schaumberg, geb. 13. Sept. 1811, † 15. Dez. 1887.
- Sohn:** Fürst **Eugen Adolf**, geb. München 6. Jan. 1839, K. u. K. Km. und Linienschiffst. a. D.; verm. Schl. Weirelstein, Krain, 29. Sept. 1875 mit — **M a r i e** von Gutmansthal-Benedetti, geb. Odesja 3. Dez. 1852 (orth.). [München, Ludwigsstr. 4.]
- Söhne:** (1) Fürst **Karl Ludwig Edmund Maria**, geb. Pola 5. Sept. 1876, Kgl. bayr. Rjtr u. Lt. im 1. Ul.-Rgt Kaiser Wilhelm II. König von Preußen. [Pamberg.]
- (2) Fürst **Edmund Alexander Nikolaus Maria**, geb. Weirelstein 21. Aug. 1878, Kgl. bayr. Rjtr. im 1. Ul.-Rgt Kaiser Wilhelm II. König von Preußen. [Pamberg.]
4. † Fürst **Adolf**, geb. 8. Okt. 1810, † 27. Aug. 1884; verm. 24. April 1836 mit Désirée von Grabowka, geb. 1. Dez. 1799, † 16. Nov. 1863, vw. (Martin, † . . . .) von Marczbanjki.
- Sohn:** Fürst **Raoul Joseph**, geb. Paris 25. Nov. 1843, K. u. K. MR. u. GK. in Buenos Ayres; verm. . . . . mit Marie Gfn Czapska, geb. . . . ., † 10. Dez. 1873.

---

**Ourlebski, f. Surjewski. — Doussoupoff, f. Zuffupow. —**  
**Zagarolo, f. Rospigliosi. — Zulfów, f. Czartoryski.**

---

# Diplomatisch-statistisches J a h r b u c h.

---

**B e r z e i c h n i s**  
der obersten Bivil- und Militärbehörden  
der  
wichtigsten Staaten der Welt,  
einschließlich  
der diplomatischen Vertreter<sup>1)</sup>,  
sowie  
statistische Nachrichten über diese Länder.

---

Hierzu ein Anhang.

---

<sup>1)</sup> Ein \* vor dem Namen der Staaten im Diplomatischen Korps bedeutet, daß die betr. diplomatische Vertretung das ihr zugesandte Korrekturblatt durchgesehen und zurückgesandt hat.

~~~~~

## Reihenfolge der Staaten.

### Deutsches Reich (inkl. Schutzgebiete).

Anhalt. — Pader. — Bayern. —  
 Braunschweig. — Bremen. — Elsaß-  
 Lothringen. — Hamburg. — Hessen. —  
 Lippe. — Lübeck. — Mecklenburg-  
 Schwerin. — Mecklenburg-Strelitz. —  
 Oldenburg. — Preußen. — Reuß  
 (älterer u. jüngerer Linie). — Sachsen  
 (Stgr.). — S.-Mtenburg. — S.-Goburg  
 und Gotha. — S.-Weimingen. —  
 S.-Weimar-Eisenach. — Schaumburg-  
 Lippe. — Schwarzburg-Rudolstadt. —  
 Schwarzburg-Sondershausen. —  
 Waldeck. — Württemberg.

### Absinnien.

### Afghanistan.

### Amerika, Verein. Staaten (inkl. Kolonien).

Kuba.

### Andorra.

### Argentiniſche Republik.

### Belgien.

### Bhotan.

### Bolivia.

### Brasilien, Vereinigte Staaten.

### Chile.

### China.

### Dänemark (inkl. Kolonien).

### Dominikanische Republik.

### Ecuador.

### Frankreich (inkl. Algerien u. Kolonien).

Französiſch-Indo-China (Kochinchina.

Kambodscha, Laos). Tonkin, Annam.

Madagaſkar. Tunis.

### Griechenland.

### Großbritannien und Irland (inkl. Indisches Reich u. Kolonien).

Belſchuanenland. Brunei. Cypren.

Malaiiſche Schutzſtaaten. Nigerküſte-

Protettorat. Niger-Territorien. Nord-

Borneo. Sambesia. Sanſibar. Sara-

wak. Somalikäſte. Uganda. Zentral-

afrika.

### Guatemala.

### Haiti.

### Honduras.

### Italien (inkl. Kolonien).

### Japan.

### Kolumbien.

### Kongoſtaat.

### Korea.

### Koſarika.

### Liberia.

### Lichtenſtein.

### Luxemburg.

### Marokko.

### Mexiko.

### Monaco.

### Montenegro.

### Nepal.

### Niederlande (inkl. Kolonien).

### Nikaragua.

### Oſterreichiſch-Ungariſche Monarchie.

Bosnien und Herzegowina.

### Oman.

### Oranje-Freiſtaat.

### Orden (Souveräner) des heil. Johannes von Jeruſalem.

### Päpſtlicher Stuhl.

### Paraguay.

### Persien.

### Peru.

### Portugal (inkl. Kolonien).

### Rumänien.

Europäiſche Donau-Kommiſſion.

Gemiſchte Bruth-Kommiſſion.

### Ruſſiſches Reich.

Finnland. Buchara. Chiwa.

### Salvador.

### Samoa- (Schiffer-) Inſeln.

### San Marino.

### Schweden und Norwegen.

### Schweiz.

### Serbien.

### Siam.

### Spanien.

### Südaſtrikaſche Republik.

### Swasi-Land.

### Tonga- (Freundſchafts-) Inſeln.

### Türkisches Reich (inkl. Tripolis).

Bulgarien. Samos. Ägypten (Suezkanalgeſellſchaft). Kreta.

### Uruguay.

### Venezuela, Vereinigte Staaten.

## Deutsches Reich.

Konstitutioneller Bundesstaat unter Oberleitung des Deutschen Kaisers (Wilhelm I. König von Preußen wurde zum erblichen Deutschen Kaiser proklamiert zu Versailles 18. Jan. 1871, vgl. Preußen), dem die vollziehende Gewalt, sowie das Recht, Verträge zu schließen, Krieg zu erklären und Gesandte zu beurlauben, zusteht. — Verfassungsurkunde vom 16. April 1871, in Kraft seit 4. Mai 1871, geändert 19. März 1888. Die gesetzgebende Gewalt über Streitkräfte, Finanzen, Handel, Verkehrswesen, Heimatswesen und Rechtspflege wird durch den Bundesrat in Verbindung mit dem Reichstag ausgeübt. Der oberste verantwortliche Beamte des Reiches ist der Reichskanzler. Der Bundesrat besteht aus 58 von den Oberhäuptern der das Reich bildenden Bundesstaaten ernannten Bevollmächtigten (17 von Preußen, 6 von Bayern, je 4 von Sachsen und Württemberg, je 3 von Baden und Posen, je 2 von Mecklenburg-Schwerin und Braunschweig und je 1 von den übrigen Staaten; der Statthalter in Elsaß-Lothringen kann zur Vertretung der Vorlagen aus dem Bereiche der Landesgesetzgebung, sowie der Interessen Elsaß-Lothringens Kommissare in den Bundesrat abordnen); der Reichstag aus 397 (Näheres s. unten) vom deutschen Volke durch allgemeine direkte und geheime Abstimmung auf 5 Jahre gewählten Abgeordneten (ohne Diäten). Zur Wahlberechtigung sowie zur Wählbarkeit sind 25 Lebensjahre erforderlich. — Reichsfarben: Schwarz, Weiß, Rot. Kriegsflagge: Weiß mit liegendem schwarzen Kreuze, dessen Arme von schwarzen Linien umgeben sind und dessen Schnittpunkt durch den preussischen Wappenstein in weißem kreisförmigen Felde verdeckt ist; die obere Ecke am Flaggstock wird durch drei horizontalstreifen Schwarz, Weiß, Rot mit daraufstehendem eisernen Kreuze eingenommen. Handelsflagge: Schwarz, Weiß, Rot. — S. Jahrg. 1872, S. 293, und (Wappen) Jahrg. 1874, S. 306.

### Bundesrat [Berlin W, Wilhelmstraße 74].

Verf.: der Reichskanzler (s. unten). — Protokollf.: Dr. Reich, GDRat; Vertreter: v. Sydow, Dr. Richter, GDRäte; Bureauvorst.: Kirchner, WRat und Bureauvorst. im Amt des Innern.

Bevollmächtigte zum Bundesrate. Kgr. Preußen: Dr. C. Fürst zu Hohenlohe-Schillingfürst, Pr. von Ratibor und Sorven, Durchl., Rkanzler, Präf. des StMin. u. Min. der ausw. Angel. u.; Dr. A. Gf v. Posadowsky-Wehner, StMin., Stellvertr. des Rkanzlers u. StSekr. des Innern; Dr. v. Miquel, WPräf. des StMin., Staats- u. Fin.-Min.; Thielen, Min. der öffentl. Arb.; Frhr v. Hammerstein-Borjen, Min. für Landwirtschaft. u.; Schönstedt, Justiz-Min.; Bresseld, Min. für Handel u. Gewerbe; v. Gopfer, Kriegs-Min., Gen. der Inf.; Gf v. Bülow, StMin., StSekr. des Ausw. Amtes; Tirpitz, StMin., StSekr. d. RMar.-Amtes, RAdm.; Dr. Studt, Min. der geistl. u. Angel. u.; Frhr v. Rheinbaben, Min. des Innern; Dr. Nieberding, StSekr. d. RJustizamtes, WRat; v. Poddieski, StSekr. d. RPostamtes, WRat, Gen.-Lt. z. D.; Frhr v. Thielmann, StSekr. des RSchazamtes, WRat. — Vertr.: v. Puttkamer, StSekr. in Elsaß-Lothr., WRat; Burggart, Gen.-Dir. der dir. Steuern, WRat; Dr. Ushenborn, UStSekr. im RSchazamt, WRat; Hellwig, Reichardt, Direktoren im Ausw. Amt, WRäte; v. Schraut, UStSekr. im Min. für Elsaß-Lothr., WRat; v. Riebach, Dir. des Verforg. u. Justiz-Dep. im Kriegsmin., Gen.-Lt.; Dr. Schulz, Präf. des RFinanz-

- Amts, WSKat; **Gled**, UStZehr. im Min. der öff. Arb., WSKat; **Vohmann**, UStZehr. im Min. für Handel u. WSKat; **von der Boed**, Dir. des Allg. Kriegsdep. im Kriegsmin., Gen.-Lt.; **Rothe**, UStZehr. im Amt d. Innern; **Sterneberg**, UStZehr. im Min. f. Landwirtschaft, Dom. u. Forsten; **Dr. Febr v. Nichtofen**, UStZehr. im Ausw. Amt; **Früh**, UStZehr. im KPostamt; **Lehnert**, UStZehr. im Fin.-Min.; **Perels**, Dir. d. Verm.-Dep. im KMar.-Amt, WSKAdm.-Kat; **Dr. Guntbrod**, Dir. im Justizamt; **Pietich**, Dir. im Justiz-Min., WSKJustizrat; **Dr. v. Koerner**, Dir. im KSchakamt; **Dr. v. Boehde**, Dir. im Amt d. Innern; **Wittko**, Dir. im KPostamt; **Büchfel**, Dir. des techn. Dep. d. KMar.-Amts, KAdm.; **Kraette**, Sadow, Direktoren im KPostamt; **Dr. Schre**, Gen.-Dir. der ind. Steuern, WSKFin.-Kat; **Dr. v. Buchka**, Dir. im Ausw. Amte, WSKLeg.-Kat; **Dr. Hopf**, Dir. im Amt des Innern; **v. Heeringen**, Dir. des Armee-Verwalt.-Dep. im Kriegsmin., Gen.-Maj.; **v. Eichhorn**, Abt.-Dirig. im Ausw. Amt, WSKLeg.-Kat; **Kraefft**, vortr. Rat im KFin.-Amt, WSKM.-Kat; **Wermuth**, Abt.-Dirig. im Amt des Innern, WSKM.-Kat; **Falleh**, WSKM.-Kat im Min. für Glas-Lothringen.
- Kar. Bayern: **Dr. A. Febr v. Graßheim**, Km., StMin. des Kgl. Hauses u. des äußern, Vork. im Min.-Räte; **Dr. C. Febr v. Nidel**, StMin. der Finanzen; **Febr v. Feilich**, Km., StMin. des Innern; **Dr. P. Febr v. Leonrod**, Km., StMin. der Justiz; **H. Gf v. u. zu Verchenfeld auf Köfering u. Schönberg**, Km., StKat im außerord. Dienst, a. G. u. b. M.; **Febr Reichlin v. Reichlin**, Km., Kgl. bayr. Gen.-Maj. — Vertr.: **Kr v. Heller**, **G. Febr v. Stengel**, StKäte; **Kr v. Herrmann**, Min.-Dir.; **Kr v. Geiger**, **Kr v. Schnell**, Min.-Räte; **Kr v. Habel**, WSKriegsrat.
- Kar. Sachsen: **v. Mehsch**, StMin., Min. des Innern u.; **Eldler v. d. Planis**, Kriegsmin., Gen. der Inf.; **v. Wasdorf**, StMin. u. Min. der Finanzen; **Dr. W. Gf v. Hohenthal u. Bergen**, Kbr, WSKat, a. G. u. b. M. — Vertr.: **Dr. Diller**, WKat u. Min.-Dir. im Fin.-Min.; **Bodel**, WKat, Min.-Dir. im Min. des Innern, Vork. d. Landesverw.-Amtes; **Dr. Rüger**, Gen.-Stab u. WKat; **Dr. Fischer**, WKat; **Dr. Schaffrath**, **Dr. Rüger**, WSKM.-Käte; **Krug v. Nidda**, Mil.-Revollm., Maj.
- Kar. Württemberg: **Dr. H. Febr v. Mittnacht**, Präf. des StMin., StMin. des Ausw. u. des Kgl. Hauses, KMinister; **Febr Skott v. Schottenstein**, Kriegsmin., Gen. der Inf.; **v. Zeyer**, StMin. der Fin.; **Febr Barnbüler v. u. zu Henningens**, WSKat, a. G. u. b. M. — Vertr.: **v. Horion**, Abt.-Chef im Kriegsmin., WSKriegsrat; **Febr v. Walter**, Gen. à la suite S. M. des Königs von Württemberg u. Gen.-Lt.; **v. Schwider**, **v. Fischer**, Min.-Direktoren.
- Gbzgl. Baden: **Dr. Hoff**, StMin., Präf. des StMin.; **v. Brauer**, Kbr. Min. d. Gbzgl. Hauses u. der ausw. Angel., KMinister; **Dr. Buchenberger**, Fin.-Min. — Vertr.: **Dr. v. Jagemann**, Kbr, WSKat, a. G. u. b. M.; **Seubert**, WKat u. Zoll-Dir.; **Säerer** (mit dem Range als WKat), Min.-Dir.
- Gbzgl. Hessen: **Rothe**, StMin., Min. d. Gbzgl. Hauses, d. Aukern u. des Innern; **Dr. Pittmar**, Min. der Justiz; **Dr. v. Reichardt**, WSKat, a. G. u. b. M. — Vertr.: **Küchler**, Präf. des Fin.-Min.; **Emmertling**, **Krug v. Nidda**, WKäte.
- Gbzgl. Mecklenburg-Schwerin: **A. v. Fülow**, StMin.; **v. Amberg**, StKat, Vork. des Justiz-Min. — Vertr.: **v. Dertgen**, WKat, a. G. u. b. M.; **Dr. Langfeld**, WMin.-Kat; **Kundel**, DZoll-Dir.
- Gbzgl. Sachsen-Weimar-Gißenach: **Dr. Rothe**, vork. StMin. im Gesamtminist., WSKat, Chef der Min.-Dep. des Gbzgl. Hauses, der Fin. und der Justiz. — Vertr.: **Dr. A. Pauffen**, Gbzgl. sächs. WLeg.-Kat.
- Gbzgl. Mecklenburg-Strelitz: **v. Dertgen**, a. G. u. b. M., WKat.
- Gbzgl. Oldenburg: **Janien**, StMin. des Innern, des Gbzgl. Hauses u. der ausw. Angel., Vork. des StMin. — Vertr.: **Seckmann**, WKat; **Dr. v. Reichardt**, a. G. u. b. M., Gbzgl. heff. WSKat.

- Högt. Braunschweig:** Dr. v. Otto, StMin., WGRat; P. Frhr v. Gramm-Burgdorf, WGRat, a. G. u. b. M. — Vert.: Dr. Spies, WGRat; Halley, WGRat im Min. für Glas-Lothr.
- Högt. Sachsen-Meinungen:** Dr. Frhr v. Heim, StMin., WGRat. — Vert.: Frhr v. Stengel, Kgl. bayr. StMin.
- Högt. Sachsen-Altenburg:** v. Hellendorff, Kbr, StMin., WGRat. — Vert.: Dr. A. Paulsen, Gbzgl. sächs. GLeg.-Nat.
- Högt. Sachsen-Goburg u. Gotha:** v. Strenge, StMin., WGRat. — Vert.: Dr. v. Bonin, StMin. z. D., WGRat u. Kgl. preuß. Kbr.
- Högt. Anhalt:** Dr. v. Koseritz, StMin., WGRat. — Vert.: P. Frhr v. Gramm-Burgdorf, a. G. u. b. M., Gzgl. braunschw. WGRat.
- Högt. Schwarzburg-Sondershausen:** Petersen, StMin., WGRat. — Vert.: Dr. A. Paulsen, Gbzgl. sächs. GLeg.-Nat.
- Högt. Schwarzburg-Rudolstadt:** v. Starck, StMin., WGRat. — Vert.: Dr. A. Paulsen, Gbzgl. sächs. GLeg.-Nat.
- Högt. Waldeck und Pyrmont:** v. Salbern, Präf. u. LdsDir. — Vert.: Lehner, UStSekr. im preuß. Fin.-Min.
- Högt. Reuß ä. L.:** v. Meding, Kbr, GReg.-Nat.
- Högt. Reuß j. L.:** Engelhardt, StMin. — Vert.: Dr. A. Paulsen, Gbzgl. sächs. GLeg.-Nat.
- Högt. Schaumburg-Lippe:** Frhr v. Feilichsch, StMin. — Vert.: Dr. v. Reibhardt, a. G. u. b. M., Gzgl. heß. WGRat.
- Högt. Lippe:** Dr. Miesched von Wülfau, StMin. — Vert.: Dr. v. Reibhardt, a. G. u. b. M., Gzgl. heß. WGRat.
- Freie und Hansestadt Lübeck:** Dr. Klüggmann, a. G. u. b. M. — Vert.: Dr. Eschenburg, Senator; Dr. Pauli, Senator zu Bremen.
- Freie Hansestadt Bremen:** Dr. Pauli, Senator. — Vert.: Dr. Marcus, Senator; Dr. Klüggmann, a. G. u. b. M.
- Freie und Hansestadt Hamburg:** Dr. Burchard, Senator. — Vert.: Dr. Schroeder, Senator; Dr. Lappenberg, Senator; Dr. Klüggmann, a. G. u. b. M.
- Kommissare der LdsVerw. für Glas-Lothringen:** Halley, WGRat; Lehbacher, Dir. der Zölle u. ind. Steuern für Glas-Lothringen.
- Ausschüsse des Bundesrats.** Für Landheer und Festungen (ernannt vom Bundesfeldherrn außer d. Ital. für Bayern). Preußen: v. Gohler; Bayern: Frhr Reichlin v. Meldegg; Sachsen: Edler v. d. Planitz; Württemberg: Frhr v. Watter; Baden: Dr. v. Jagemann; Mecklenburg-Schwerin: v. Derßen; Sachsen-Goburg u. Gotha: v. Strenge.
- Seevesen (ernannt vom Bundesfeldherrn).** Preußen: Tirpitz; Bayern: Gf v. Perschensfeld; Mecklenburg-Schwerin: v. Derßen; Oldenburg: Selkman; Hamburg: Dr. Burchard.
- Zoll- u. Steuerwesen.** Preußen: Dr. v. Miquel; Bayern: Dr. G. Frhr v. Riedel; Sachsen: v. Waghdorf; Württemberg: v. Zeyer; Baden: Dr. Buchenberger; Mecklenburg-Schwerin: v. Derßen; Braunschweig: Frhr v. Gramm-Burgdorf. — Stellv. Hessen: Dr. v. Reibhardt; Gbzgt. Sachsen: Dr. Rothe.
- Handel u. Verkehr.** Preußen: Dr. Gf v. Posadowitz-Wehner; Bayern: Frhr v. Feilichsch; Sachsen: Dr. Gf v. Hohenthal u. Bergen; Württemberg: Frhr v. Barnhüter; Hessen: Dr. v. Reibhardt; Gbzgt. Sachsen: Dr. Rothe; Hamburg: Dr. Burchard. — Stellv. Lübeck: Dr. Klüggmann, a. G. u. b. M.
- Eisenbahnen, Post u. Telegraphen.** Preußen: Thielen, v. Poddieleski; Sachsen: Dr. Gf v. Hohenthal u. Bergen; Baden: v. Brauer; Hessen: Dr. v. Reibhardt; Gbzgt. Sachsen: Dr. Rothe; Oldenburg: Selkman; Lübeck: Dr. Klüggmann, a. G. u. b. M. — Stellv. Württemberg: Dr. Frhr v. Wittnacht.

Justizwesen. Preußen: Schönstedt; Bayern: Dr. L. Fehr v. Leurod; Sachsen: Dr. Gf v. Hohenthal u. Bergen; Württemberg: v. Schifer; Baden: Dr. v. Jagemann; Hessen: Dr. Zittmar; Lübeck: Dr. Klüggmann. — Stellv. Braunschweig: Fehr v. Gramm-Burgdorf; Schwarzburg-Rudolstadt: v. Starck.

Rechnungswesen. Preußen: Fehr v. Thielmann; Bayern: Dr. Fehr v. Nibel; Sachsen: Dr. Gf v. Hohenthal u. Bergen; Württemberg: v. Feyer; Baden: Dr. Buchenberger; Hessen: Dr. v. Reibhardt; Braunschweig: Fehr v. Gramm-Burgdorf. — Stellv. Mecklenburg-Schwerin: v. Derhen.

Auswärtige Angelegenh. Bayern: Dr. Fehr v. Graißheim; Sachsen: v. Meisch; Württemberg: Dr. Fehr v. Mittnacht; Baden: v. Brauer; Mecklenburg-Schwerin: v. Derhen.

Elbsch-Lothringen. Preußen: Dr. Gf v. Posadowsky-Wehner; Bayern: Dr. Fehr v. Graißheim; Sachsen: Dr. Gf v. Hohenthal u. Bergen; Württemberg: Fehr v. Barubäler; Baden: Dr. v. Jagemann; Mecklenburg-Schwerin: v. Derhen; Braunschweig: Fehr v. Gramm-Burgdorf. — Stellv. Hessen: Dr. v. Reibhardt; Lübeck: Dr. Klüggmann, a. G. u. b. M.

Verfassung. Preußen: Dr. Gf v. Posadowsky-Wehner; Bayern: Dr. Fehr v. Graißheim; Sachsen: v. Meisch; Württemberg: Dr. Fehr v. Mittnacht; Baden: Dr. Hoff; Oldenburg: Selmann; Sachsen-Meinigen: Dr. Fehr v. Heim.

Geschäftsführung. Preußen: Dr. Gf v. Posadowsky-Wehner; Bayern: Gf v. Lerchenfeld; Württemberg: Dr. Fehr v. Mittnacht; Hessen: Nothe; (Wzgt. Sachsen: Dr. Nothe; Sachsen-Altenburg: v. Heilderff; Schwarzburg-Rudolstadt: v. Starck.

Außerord. Ausschus für Eisenbahngütertarifwesen. Preußen: Thielen, Dr. Schulz; Bayern: . . . ; Sachsen: Hoffmann; Württemberg: Dr. Fehr v. Mittnacht; Baden: Scherer; Hessen: . . . ; Oldenburg: Selmann.

### Reichstag [Berlin NW, Königsplatz].

(Reichstagsmitglieder nach den Parteien s. S. 487.)

X. Legislaturperiode 16. Juni 1898—1903. 1. Session. Präs.: Franz Gf v. Ballestrem. — V-Präs.: Dr. v. Frege-Welzien, R. Schmidt-Gilberfeld. — Schriftl.: Braun, Dr. Haffe, Dr. Herms, Krebs, Gf Swilecki, v. Normann, Dr. Paasche, Pauli. — Quästoren: Dr. Hüntelen, Münch-Herber. — Dir. bei dem Reichstage: Knack, GReg.-Rat.

### Reichskanzler [Berlin W, Wilhelmstr. 77].

Dr. C. Fürst zu Hohenlohe-Schillingfürst, Pr. von Ratibor u. Corvey, Durchl., Präs. des kgl. preuß. StMin. u. Min. der ausw. Angel. zc.  
RKanzlei. Vortr. Rat: Fehr v. Wilmowöski, WSDRat.

### Reichsämtler zc.

[Die StSekretäre der Ämter führen für die Dauer ihres Amtes das Präd. „Grzellenz“.]

Auswärtiges Amt [W, Wilhelmstr. 75/76]. StSekr.: R. Gf v. Sklow, kgl. preuß. StMin.; UStSekr.: Dr. Fehr v. Richtigofen, WLeg.-Rat. — Zentralbureau. Vortr.: Michler, GHofrat.

Abt. IA. (Politische Abt. u. Person. des diplom. Dienstes.) Dirig.: der StSekr. — Vortr. Räte: v. Hoffstein, WGRat; Dr. v. Mühlberg, WLeg.-Rat; Gf v. Pourtales, v. Lindenau, WLeg.-Räte mit dem Titel und Range eines a. G. u. b. M.; Dr. Hammann, Alchmet, WLeg.-Räte. — IB. (Personalien zc.) Dirig.: v. Eichhorn, WLeg.-Rat. — Vortr. Räte: Hienacker, Marschall von Bieberstein, WLeg.-Räte; v. Harthausen, WLeg.-Rat. — Ständ. Hilfsarb.: Schmitt, Lic., Professor; Liebig, GHofrat.

II. (Handelspolitische Abt.) Dir.: Reichardt, WGRat. — Vortr. Räte: v. Achberger, v. Ladenberg, Dr. v. Schwarzkoppen, Dr. Lehmann, WLeg.-Räte; v. Schumann,

Reichstagsmitglieder nach den Parteien (am 1. Okt. 1899).

| Staaten.                  | Deutsch-Konservativ. | Reichspartei, freikonserv. | National-liberal. | Deutschsozial Reformpartei. | Antifemiten. | Freifinnige Vereiniung. | Freifinnige Volkspartei. | Süddeutsche Volkspartei. | Bauernbund. | Zentrum (flexibel). | Welfen. | Polen. | Elßässer. | Dänen. | Italiener. | Sozialdemokraten. | Unbestimmt. | Erledigt. | Gesamt. |
|---------------------------|----------------------|----------------------------|-------------------|-----------------------------|--------------|-------------------------|--------------------------|--------------------------|-------------|---------------------|---------|--------|-----------|--------|------------|-------------------|-------------|-----------|---------|
| Preußen                   | 42                   | 19                         | 24                | 4                           | 2            | 10                      | 20                       | 1                        | 4           | 59                  | 8       | 14     | —         | 1      | 1          | 22                | 10          | —         | 296     |
| Bayern                    | 1                    | —                          | 6                 | 2                           | —            | —                       | —                        | 1                        | —           | 30                  | —       | —      | —         | —      | —          | 4                 | 2           | —         | 48      |
| Sachsen                   | 5                    | —                          | 4                 | —                           | —            | —                       | —                        | 6                        | —           | —                   | —       | —      | —         | —      | —          | 11                | —           | 1         | 28      |
| Württemberg               | 1                    | 1                          | 3                 | —                           | —            | —                       | —                        | —                        | —           | 4                   | —       | —      | —         | —      | —          | 1                 | —           | 1         | 17      |
| Baden                     | —                    | —                          | 3                 | —                           | —            | —                       | 1                        | —                        | —           | 7                   | —       | —      | —         | —      | —          | 3                 | 1           | —         | 14      |
| Welfen                    | —                    | —                          | 3                 | 2                           | —            | —                       | —                        | —                        | —           | 1                   | —       | —      | —         | —      | —          | 2                 | —           | —         | 9       |
| Welfenburg-Schwerin       | 3                    | —                          | 1                 | —                           | —            | 1                       | —                        | —                        | —           | —                   | —       | —      | —         | —      | —          | 1                 | —           | —         | 6       |
| Sachsen-Weimar            | —                    | —                          | 1                 | —                           | —            | —                       | —                        | —                        | —           | —                   | —       | —      | —         | —      | —          | 1                 | —           | —         | 3       |
| Welfenburg-Strelitz       | —                    | 1                          | —                 | —                           | —            | —                       | —                        | —                        | —           | —                   | —       | —      | —         | —      | —          | 1                 | —           | —         | 1       |
| Obernburg                 | —                    | —                          | —                 | —                           | —            | —                       | 2                        | —                        | —           | —                   | —       | —      | —         | —      | —          | —                 | —           | —         | 3       |
| Braunschweig              | —                    | —                          | 1                 | —                           | —            | —                       | —                        | —                        | —           | 1                   | —       | —      | —         | —      | —          | —                 | —           | —         | 1       |
| Sachsen-Meiningen         | —                    | —                          | —                 | —                           | —            | —                       | 1                        | —                        | —           | —                   | —       | —      | —         | —      | —          | 2                 | —           | —         | 3       |
| Sachsen-Altenburg         | —                    | —                          | —                 | —                           | —            | —                       | —                        | —                        | —           | —                   | —       | —      | —         | —      | —          | 1                 | —           | —         | 2       |
| Sachs-Coburg u. Gotha     | —                    | —                          | —                 | —                           | —            | —                       | 1                        | —                        | —           | —                   | —       | —      | —         | —      | —          | 1                 | —           | —         | 2       |
| Anhalt                    | —                    | —                          | —                 | —                           | —            | —                       | —                        | —                        | —           | —                   | —       | —      | —         | —      | —          | —                 | —           | —         | 2       |
| Schwarzburg-Sondershausen | —                    | —                          | —                 | —                           | —            | —                       | —                        | —                        | —           | —                   | —       | —      | —         | —      | —          | —                 | —           | —         | 1       |
| Schwarzburg-Rudolstadt    | —                    | —                          | —                 | —                           | —            | —                       | —                        | —                        | —           | —                   | —       | —      | —         | —      | —          | —                 | —           | —         | 1       |
| Waldeck                   | —                    | —                          | —                 | —                           | —            | —                       | —                        | —                        | —           | —                   | —       | —      | —         | —      | —          | —                 | —           | —         | 1       |
| Preuß älterer Linie       | —                    | —                          | —                 | —                           | —            | —                       | —                        | —                        | —           | —                   | —       | —      | —         | —      | —          | 1                 | —           | —         | 1       |
| Preuß jüngerer Linie      | —                    | —                          | —                 | —                           | —            | —                       | —                        | —                        | —           | —                   | —       | —      | —         | —      | —          | 1                 | —           | —         | 1       |
| Schaumburg-Lippe          | —                    | —                          | —                 | —                           | —            | —                       | —                        | —                        | —           | —                   | —       | —      | —         | —      | —          | —                 | —           | —         | 1       |
| Lippe                     | —                    | —                          | —                 | —                           | —            | —                       | —                        | —                        | —           | —                   | —       | —      | —         | —      | —          | —                 | —           | —         | 1       |
| Lübbeck                   | —                    | —                          | —                 | —                           | —            | —                       | —                        | —                        | —           | —                   | —       | —      | —         | —      | —          | —                 | —           | —         | 1       |
| Bremen                    | —                    | —                          | —                 | —                           | —            | —                       | —                        | —                        | —           | —                   | —       | —      | —         | —      | —          | —                 | —           | —         | 1       |
| Hamburg                   | —                    | —                          | —                 | —                           | —            | —                       | —                        | —                        | —           | —                   | —       | —      | —         | —      | —          | —                 | —           | —         | 1       |
| Elßaß-Lothringen.         | —                    | —                          | —                 | —                           | —            | —                       | —                        | —                        | —           | —                   | —       | —      | —         | —      | —          | —                 | —           | —         | 1       |
| Deutsches Reich           | 52                   | 22                         | 48                | 9                           | 2            | 13                      | 28                       | 7                        | 4           | 102                 | 8       | 14     | 9         | 1      | 1          | 57                | 17          | 3         | 897     |



- Dr. **Johannes**, Dr. **Goebel v. Harrant**, Gbzal. bad. Rjtr., WReg.-Räte. — Ständ. Hilfsarb.: Dr. **Jensich**, **Mertens**, **Pauli**, v. **Hölkendorff**, Leg.-Räte; Dr. **Matthieu**, Ger.-R. a. D.
- III. (Rechts-Abt.) Dir.: **Hellwig**, WGRat. — Vortr. Räte: v. **Franke**, WReg.-Rat; **Schöl**, Dr. v. **Birkens**, GLeg.-Räte; Dr. **Kriege**, v. **Wichert**, Dr. **Lenze**, WReg.-Räte. — Ständ. Hilfsarb.: Dr. **Gahn**, Dr. v. **Wildenbruch**, GLeg.-Räte; **Ritter**, R.; Dr. **Kunzen**, v. **Kries**, Dr. **Anderheiden**, Leg.-Räte.
- Kolonial-Abt. Dir.: Dr. v. **Buchta**, WReg.-Rat. — Vortr. Räte: **Hellwig**, v. **König**, GLeg.-Räte; **Schmidt-Dargitz**, v. **Buri**, Dr. **Zruer**, WReg.-Räte. — Ständ. Hilfsarb.: Dr. **Zimmermann**, Leg.-Rat; **Wiskow**, Reg.-Rat; v. **der Decken**, Leg.-Rat; **Krüger**, Hofrat; Dr. **Bumiller**, Leg.-Rat.
- Dem Dir. der Kol.-Abt. zugeteilt: Dr. v. **Wismann**, Maj. à la suite d. A., Gouv. z. D.
- Ordnung der Kaiserl. Schutztruppe in den afrik. Schutzgeb., beauftr. mit der Vertret. des Rjtzl.: Dr. v. **Buchta**, s. oben. — Stabs-Off., beauftr.: **Ohnesorg**, Maj. beim Orden der Schutztr.; **Rischer**, Optm. à la suite der Schutztr. f. D.-Ostafrika; Prof. Dr. **Hohlstaed**, Stabsarzt z. Kl. à la suite der Schutztr. f. D.-Südwestafrik.
- Hilfsarb. beim Ausw. Amt: Dr. v. **Humbrecht**, Rjtr., Leg.-Rat; Dr. **Krüger**, Prof.; Kl. Of. v. **Schuborn-Wiesentheid**, Maj.
- Zum Ausw. Amt fndt: **Krader v. Schwarzenfeldt**, Lt. u. Alt.; v. **Benedendorff** u. **Hindenburg**, Alt.; v. **Verdy du Vernois**, Lt.
- Prüfungskommission für das divl. Examen. Vors.: der StZentr. — Mitgl.: Dr. **Rehr v. Richtigosen**, UStZentr., stellv. Vors.; **Schmitt**, Lic., Professor; D. Dr. **Kahl**, GJustizrat u. ord. Prof.; Dr. **Glasenapp**, Mitgl. des Reichsbankdir., GFin.-Rat; v. **Niedom**, Reg.-R. a. D.
- Kolonialrat. Vors.: Dr. v. **Buchta**, s. oben.
- Disziplinarhof für die Schutzgebiete. Vors.: **Drentmann**, Rgl. preuß. WGRat u. Präf. des Kammer-Ger. — Disziplinkammer. Vors.: **Groschuff**, Rgl. preuß. GJustizrat u. Sen.-Präf. bei dem Kammer-Gericht.
- Archäologisches Institut. Vors.: Prof. Dr. **Gonze**. — Erste Sekt. Rom: Dr. **Peterßen**; Athen: Dr. **Dörpfeld**, Professoren.
- Reichsamts des Innern [W, Wilhelmstraße 74]. StZentr.: Dr. A. Of. v. **Posadowsky-Wehner**, Rgl. preuß. StMin.; UStZentr.: A. **Kothe**. — Bureauvorst.: **Kirschner**, GReg.-Rat.
- Abt. I. Dir.: Dr. **Hoys**. — Abt. II. Dir.: Dr. G. v. **Boedtte**. — Abt. IIIA unter Leitung des UStZentr. — Abt. IIIB unter Leitung des GWRats **Bermuth**. — Vortr. Räte: **Caspar**, **Bermuth**, **Haus**, v. **Jouquières**, Dr. **Wilhelm**, Dr. **Kelch**, v. **Sudow**, **Gruner**, Dr. **Richter**, **Berner**, GWRäte; Dr. **P. Kaufmann**, **K. Baum**, **L. Lewald**, **Wolffram**, Dr. **M. Sprenger**, GReg.-Räte. — Im Nebenamte: **Saal**, GBarat u. vortr. Rat im Rgl. preuß. Min. der öffentl. Arb. — Ständ. Hilfsarb.: **Donner**, Dr. **Kr. v. Pöschinger**, Prof. Dr. **Schröder**, GReg.-Räte; **J. Hüdel**, **W. Koch**, Dr. **Ad. Bedmann**, **G. Müller**, Reg.-Räte.
- Zentraldirektion der Monumenta Germaniae historica [W, Königin Augusta-Straße 25—27]. Vors.: Dr. **Dümmler**, GWRat. — Etatsm. Mitgl.: Dr. **Holbert-Egger**, Prof.
- Kommissare für das Auswanderungsw. [Bremen]: v. **Leveshow**, Rpt. z. See a. D.; [Hamburg]: **Braeger**, Rpt. z. See z. D.
- Schulskommission zur Begutachtung v. Anträgen höherer Lehranst. betr. Befähigungsexamen. zum einj.-freiwill. Mil.-Dienst; [W, Poststr. 4]. Vors.: **Weymann**, Präf. des Bundesamts für das Heimatwesen, GWRat; 6 Mitgl.
- Techn. Kommission für Seeschiffahrt [W, Wilhelmstr. 74]. Vors.: v. **Jouquières**, s. oben; 14 Mitgl. u. 1 techn. Beirat.
- Prüfungsinspektoren. Für Seeschiffer u. Steuermanns-Prüfung [W, Wilhelmstr. 74]: Dr. **Schrader**, Reg.-Rat; für Seedampfschiffs-Maschinen-Prüfungen in

- Danzig, Königsberg, Lübeck, Rostock u. Stettin [Stettin]: **Erhard**, Mar.-Stabsingenieur a. D.; in Bremen, Flensburg u. Hamburg [Hamburg-Gimsbüttel]: **Hollau**, Reg.-Baum. a. D.
- Komm. für Arbeiterstatistik [W, Wilhelmstr. 74]. Vorst.: **Fleck**, WGRat, UStSekr. im Min. d. öff. Arb.; 14 Mtgl.
- Vörjrenauschuß [W, Wilhelmstr. 74]. 40 Mtgl. 40 Stelln.
- Berufungskammer in Vörjren-Gerichtssachen. Vorst.: **Kothe**, s. oben.
- Bundesamt für das Heimaawesen [W, Wespstr. 4]. Präj.: **Weymann**, WGRat; 4 Mtgl.
- Schiffsvermessungsamt [W, Genthinerstr. 30]. Vorst.: **Schunte**, WReg.-Kat; 1 Mtgl.
- Disziplinarhof [Leipzig]. Präj.: **Dr. v. Dohlschläger**, WGRat; 9 Mtgl.
- Disziplinar-kammern (meist für die einjpr. Reg.-Bezirke zc. unter einem VdGer. Präj.) in Arnberg, Bremen, Breslau, Bromberg, Cassel, Danzig, Darmstadt, Düsseldorf, Erfurt, Frankfurt a. M., Frankfurt a. O., Hannover, Karlsruhe i. B., Köln a. Rh., Königsberg i. Pr., Köslin, Leuzja, Liegnik, Lübeck, Magdeburg, Münster i. W., Oppeln, Posen, Potsdam, Schleswig, Schwerin i. M., Stettin, Stralsburg i. G., Stuttgart, Trier.
- Seeamt [zur Entscheidung v. Beschwerden gegen Sprüche der Seeämter; W, Wilhelmstr. 74]. Vorst.: **Caspar**, WGRat im Kmt des Innern; stand. Beis.: **Herbig**, Kpt. z. See z. D., oder **Du Bois**, Kpt. z. See z. D.; außerdem 18 Beisitzer, von denen jedesmal 5 herangezogen werden. — Seeämter (zur Untersuchung von Unfällen) in Brake, Bremerhaven, Danzig, Emben, Flensburg, Hamburg, Königsberg, Lübeck, Rostock, Stettin, Stralsund, Tönning.
- Statistisches Amt [W, Lützen-Aller 6/8]. Dir.: **Dr. v. Scheel**, WGRat; 5 Mtgl.
- Normal-Nachungskommission [SW, Unterlas 3a]. Dir.: **Haus**, WGRat im Kmt des Innern.; 3 ord. u. 11 beiz. Mtgl.
- Gesundheitsamt [NW, Klopitochstraße 19/20]. Direktor: **Dr. Köhler**, WGRat; 15 ord. u. 36 außerord. Mtgl.
- Patentamt [NW, Luisenstr. 32/34]. Präj.: **v. Huber**, WGRat. Direktoren: **Hoboläki**, **Dr. Rhenius**, 2 ständ., 27 nichtständ., 67 Mtgl. im Hauptamt, 1 Vorsteher u. 51 techn. Hilfsarb.
- Wersicherungsamt [W, Königin-Augusta-Strasse 25—27]. Präj.: **Gaebel**; Direktoren: **Wfarrius**, **Dr. Sarrazin**, Vorst. der Abt. für Zw. u. Altersversj.; 43 ständ. Mtgl., 5 ständ. richterl. Beisitzer u. je 4 nichtständ. Mtgl. für gewerbl., landw. u. See-Unfälle.
- Physikal.-technische Reichsanstalt [Charlottenburg]. Kuratorium. Präj.: **Weymann**, Präj. des Bundesamts für das Heimaaw., WGRat; 22 Mtgl. — KAnstalt. Präj.: **Dr. F. Kohnrausch**, Prof.; I. (physikal.) Abt. unter unmittelb. Leitung des Präj.; II. (techn.) Abt. Dir.: **Dr. Hagen**, Prof.
- Kais. Kanalamt [Kiel]. Präj.: **Loewe**. — Betriebsdir.: **Virath**, Kpt. zur See a. D.
- Reichs-Marineamt [W, Leipzigerplaz 13]. StSekr.: **Tirpich**, Kgl. preuß. StMin., KAdm. — Bureauvorst.: **Schroeder**, WRechn.-Kat.
- Zentralabt. Vorst.: **v. Heeringen**, Reg.-Kpt.; Bibliothekverw.: **Meuß**, Kpt. z. S. z. D. — Allgem. Mar.-Dep. Dir., beauftr.: **Fischel**, Kpt. z. S.; a) Milit.-Abt. Vorst.: **Truppel**, Kpt. z. S.; b) Dezernat für Verjorgung u. Justizangel.: **Dr. Herz**, WAdm.-Kat; c) für die Angel. des Gewirts-Kiaunhou: **van Semmern**, Korv.-Kpt. — Techn.-Dep. Dir.: **Viederichsen**, KAdm. — Konstrukt.-Abt. Vorst.: **v. Giesfeldt**, Kpt. z. S. — Verwalt.-Dep. Dir.: **Perels**, WAdm.-Kat. — Waffen-Abt. Vorst.: **Saß**, KAdm. — Stats-Abt. Vorst., beauftr.: **Capelle**, Reg.-Kpt. — Nautische Abt. [W, Matthäikirchstr. 9]. Vorst.: **v. Franzius**, Kpt. z. S. — Medizinal-Abt. Vorst.: **Dr. Gutschow**, Gen.-Stabsarzt der Mar., Chef des San.-Korps der Mar. — Justiziat: **Dr. Herz**, WAdm.-Kat. — Nachrichten-Bureau: **Marcks**, Kpt.-Lt.

Marinedepot-Inspektion zu Wilhelmshaven, beauftr.: **Gruner**, Apt. 3. S. — Art- und Minendepots in Friedrichsort, Wilhelmshaven, Geestemünde, Cuxhaven, und Art.-Bew. in Velsoland.

Küstenbeaufsipektoren in Neufahrwasser, Stettin, Kiel, Husum, Bremerhaven, Wilhelmshaven.

Landesdirektoren. Dänzig: **v. Prittwitz und Gaffron**, Apt. 3. S. — Kiel: **v. Ahlefeld**, Apt. 3. S. — Wilhelmshaven: **v. Schudmann** (Hugo), RAdm.

Schiffsprüf.-Kommission [Kiel]. Präf.: **Wahrendorff**, Apt. 3. S.; 5 Mitgl. Deutsche Seewarte [Hamburg]. Dir.: Prof. Dr. **Neumann**, WAdm.-Nat. Observ. zu Wilhelmshaven. Verst.: Prof. Dr. **Börgeu**, Adm.-Nat.

Chronometer-Observ. zu Kiel. Verst.: **Rottorf**, Kern.-Apt. a. D.

Marineinstruktions-Intendanten. Kiel: **Hildebrand**, WAdm.-Nat. — Wilhelmshaven: beauftr.: **Mauw**, Mar.-Intendant.

Bekleidungsämter in Kiel u. Wilhelmshaven. — Sanitätsämter in Kiel u. Wilhelmshaven.

Mar.-Kommissar für den Kaiser Wilhelm-Kanal: **Nischenborn**, RAdm. 3. D.

Insp. des Torpedowesens, f. Marine. — Torpedoveruchskommando in Kiel; Torpedowerkstatt in Friedrichsort.

Reichsjustizamt [W, Verstr. 4]. StSekt.: Dr. **A. Nieberding**, WGNat. — Dir.: Dr. **Gutbrod**. — Vertr. Räte: **v. Lenthe**, WGNat; Dr. **Hoffmann**, Dr. **Strudmann**, Dr. **v. Tischenborff**, Dr. **Fung**, WGNat; **Grzywacz**, WReg.-Nat. — Stand. Hilfsarb.: **v. Jeklin**, **Legg**, Reg.-Räte.

Reichsgericht [Leipzig]. Präf.: Dr. **v. Ebschlag**, WGNat. — Senatspräsidenten: Dr. **Bingner**, WGNat; Dr. **Petersen**, Dr. **Daehnhardt**, Dr. **v. Bomhard**, Dr. **Freisleben**, Dr. **Loewenstein**, Dr. **Loze**, **Trepitz**, Dr. **Krbr v. Bülow**, **Wafmann**. — Nebenricht.-Räte: Dr. **Schlesinger**, **Wielandt**, Dr. **Petersen**, **Nötel**, **Galant**, Dr. **Rehbein**, **Beer**, Dr. **Lurnau**, **Schütt**, **Schmalz**, **Reiße**, **Wüstenfeld**, **Kosvatt**, **Reinde**, Dr. **Behrend**, **Beltman**, **v. Buchwald**, **Böttich**, **Stellmacher**, **Körtsch**, **Börhte**, **Müller**, **Schmidt**, **Porten**, **Suppe**, **Wingenschach**, Dr. **v. Zimmerle**, **Brädner**, **Braun**, **Schulte**, **Weichsel**, Dr. **Lippmann**, **Teclaff**, **Reichardt**, **Pland**, **Braunehrend**, **Kaufmann**, **Krbr v. Dindlage**, **Wolff**, **v. Bruchhausen**, **Dieh**, **Kemelt**, **Wanderleben**, **Konr. Koerster**, **Weller**, **Jesh**, **Hoffmann**, **Galli**, Dr. **Jädel**, **v. Hassell**, **Zagg**, **Rehn**, **Gwald**, **Georg Koerster**, Dr. **Sievers**, **v. Baerenfels**, **Helf**, **Heise**, **v. Bülow**, **Reiel**, **Petru**, **Hellweg**, Dr. **Lahusen**, **Holomann**, **Koth**, **Wartsh**, Dr. **A. Spahn**, **Stonieski**, Dr. **Wyszomirski**, **Schumann**, Dr. **v. Schwarze**, **Harnis**, Dr. **Tändler**, **Hoffmann**, Dr. **Hagens**, **Schneider**, **Milner**, **Blume**, **Zunreicher**, **Belargus**. — DRAnwalt: Dr. **Olshausen**. DRAnwälte: Dr. **Menge**, **Heinemann**, **Zweigert**, Dr. **Nagel**.

Obrengrichtshof für Rechtsanwält [Leipzig]. Präf.: der Präf. des RRechts; Mitgl.: 3 RVer.-Räte u. 3 Rechtsanw. am RRecht.

Reichsfinanzamt [W, Wilhelmstr. 61 u. Wilhelmpl. 1 u. 2]. StSekt.: Dr. **Krbr v. Thielmann**, WGNat. — UStSekt.: Dr. **Nischenborn**, WGNat. — Dir.: Dr. **v. Koerner**. — Vertr. Räte: **Plath**, **Neumann**, **Kaufmang**, **Senle**, **Ruhn**, **WDRate**; **Koreuber**, **Iwele**, **Herz**, **Meuschel**, WReg.-Räte. — Stand. Hilfsarb.: **Klein**, WReg.-Nat.

Zoll- u. Steuer-Rechn.-Bureau [W, Wilhelmpl. 1 u. 2].

Reichshauptkasse [W, Nägerstr. 34], f. Reichsbank.

Verwalt. des Kriegsschatzes [W, Wilhelmpl. 1]. Kurator: **Plath**, WDRat.

Revollm. zur Kontrolle der Zölle und Verbrauchssteuern. Altona (für die Prov. Schleswig-Holstein, Mecklenburg-Schwerin u. Lübeck). — Berlin (Prov. Brandenburg). — Breslau (Schlesien). — Darmstadt (Hessen-Darmstadt und die Prov. Hessen-Nassau). — Dresden (Kar. Sachsen). — Hamburg (Hamburg u. Bremen). — Hannover (Prov. Hannover, Oldenburg u. Braunschweig). — Karlsruhe (Baden, Württemberg u. Hohenzollern). — Köln (Weistalen, Rheinprov. u. Eurem.

burg). — Königsberg (Ost- u. Westpreußen). — Magdeburg (Prov. Sachsen, Anhalt, Schwarzburg, S.-Weimar und S.-Sorbung u. Gotha). — München (Bayern). — Stettin (Pommern u. Posen). — Strassburg i. G. (Elsaß-Lothringen). Münzmetalldepot [C, Unterwasserstraße 2—4]. Kurator: **Conrad**, Rgl. preuß. Münz-Dir.

Reichs-Kapontkommission (zur Entsch. über Benutzung des Grundeigentums innerhalb der Kapons von Festungen) [W, Leipzigerstr. 5]. Vors.: **v. der Vork**, Gen.-Lt. und Dir. des Allg. Kriegsdep. im preuß. Kriegsmin.; Stellv.: **Ghdorf**, Oberstlt.; 4 Mgl.

Reichsschuldenverwaltung [SW, Dranienstr. 92—94]. Präs.: **v. Hoffmann**, Präs. der preuß. Hauptverm. der St.Schulden; Mgl.: **Wilde**, **Heller**, **Tielisch**, G.D.Min.-Räte; **Dr. Zwider**, **Wernede**, G.Min.-Räte.

Reichseisenbahnamt [W, Linkstraße 44]. Präs.: **Dr. Schulz**, R.G.Mat. — Vortr. Räte: **Kraefft**, R.G.D.Mat.; **Dr. Gerstner**, G.D.Mat.; **Stradert**, R.G.D.Baurat; **v. Wisani**, **Seuler**, G.D.Bauräte; **Behrendt**, G.Reg.-Mat.; **Petri**, G.Baurat. — 3 Richterl. Mgl.; 3 Stellv.

Rechnungshof des Deutschen Reichs [Potsdam]. Chefpräs.: **Magdeburg**, R.G.Mat.; Direktoren: **Mand**, **Nitzerräs**, **Ghrhardt**; Vortr. Räte: **Fritsch**, **Maach**, **v. Schend**, **Leib**, **Thran**, **v. Dilsfurth**, **Eberhard**, G.D.Mat.; **G. J. W. v. Massow**, **Kehr v. Kleul**, **M. J. Keilig**, **Dr. Clemm**, **Bielhauer v. Hohenhau**, . . . . , G.Reg.-Räte.

Verwaltung des Reichs-Zuvalidenfonds, sowie des Fonds für die Errichtung des Reichstaatsgeb. [W, Poststr. 4]. Vors.: **Dr. Kösting**, R.G.D.Mat.; 3 Mgl.

Reichspostamt [W, Leipzigerstr. 14—18, Mauerstr. 69—75]. St.Sekt.: **v. Podbielski**, R.G.Mat. — U-St.Sekt.: **Fritsch**.

1. Abt. Dir.: **Krüfte**. — Vortr. Räte: **Groh**, **Stille**, **Kobelt**, **Neumann**, **Giefele**, G.D.Posträte; **Granzow**, G.Posttrat. — Ständ. Hilfsarb.: **Wachholt**, Posttrat.

2. Abt. Dir.: **Ebdow**. — Vortr. Räte: **Lichtenfels**, **Bernhardt**, **Müsch**, G.D.Posträte; **Ebert**, G.Posttrat. — Ständ. Hilfsarb.: **Dr. Siederer**, **Deleg.-Ing.**, **Christiani**, **Köhler**, Posträte.

3. Abt. Dir.: der U-St.Sekt. — Vortr. Räte: **Wagner**, **Hale**, G.D.Posträte; **Hennide**, **Nischenborn**, G.Posttrate.

4. Abt. Dir.: **Wittko**. — Vortr. Räte: **Dr. Spilling**, R.G.D.Posttrat.; **Gottgetreu**, **Pressel**, G.D.Posträte; **Brand**, **Knof**, **Dr. König**, G.Posträte.

Gen.-Postkass. [C, Evandauerstr. 21 u. 22]. — Postzeitungsamt [W, Deffauerstr. 4 u. 5]. — Postanw.-Amt [W, Königgräberstr. 20]. — Telegraphenveruchtsamt [N, Dranienburgerstr. 35/36]. — Telegraphenapparatewerkstatt [SO, Köpenickerstr. 122].

D.Postdirektoren. Aachen: **zur Linde**, G.D.Posttrat. — Berlin: **Griesbach**, G.D.Posttrat. — Braunschweig: **Graefe**. — Bremen: **Borgmann**. — Breslau: **Hubert**. — Bromberg: **Rehan**. — Cassel: **Franck**. — Chemnitz: **Geister**. — Danzig: **Kriesecke**. — Darmstadt: **Maier**. — Dortmund: **Rehbock**. — Dresden: **Salte**, G.D.Posttrat. — Düsseldorf: **Deul**. — Erfurt: **Higler**, G.D.Posttrat. — Frankfurt a. M.: **Tomforde**. — Frankfurt a. D.: **Schwieger**. — Gumbinnen: **Görke**. — Halle a. S.: **Weslaff**. — Hamburg: **Borbeck**. — Hannover: **Hagemann**, G.D.Posttrat. — Karlsruhe: **Hess**, G.D.Posttrat. — Kiel: **Lauenstein**. — Koblenz: **Tasche**. — Köln: **Landbeck**. — Königsberg i. Pr.: **Großkopf**. — Konstanz: **Dehn**. — Köstlin: **Kempe**. — Leipzig: **Köhlig**. — Liegnitz: **Pfähler**. — Magdeburg: **Wächter**. — Meß: **Knauf**. — Minden: **Röhm**. — Münster i. W.: **Stähle**. — Oldenburg: **Starklof**, G.D.Posttrat. — Oepeln: **Holteib**. — Posen: **Thiele**. — Potsdam: **Gürtler**. — Schwerin: **Hoffmann**. — Stettin: **Prowe**. — Strassburg: **Leitolf**. — Trier: **Theusen**.

Reichsdruckerei [SW, Dranienstr. 90—94]. Kurator: **Pressel**, G.D.Posttrat. — Direktor: **Wendt**, G.Reg.-Mat.

Reichsamt f. d. Verwalt. d. Reichseisenbahnen [W, Wilhelmstr. 79]. Chef: **Thielen**, Mal. preuß. Z. Min. und Min. der öst. Arb. — Vortr. Räte: **Gladner**, **W. Kat**; **Kriesche**, **W. Raurat**; **Sarre**, **W. Raurat**. — Gen. Direktion der Eisenb. in Elb.-Verbringen [Straßburg]. Praes.: **Waderjapp**, **W. D. M. Kat**.

Reichsbank [W, Jägerstr. 34]. Kuratorium. Vorf.: der K. Kanzler; Stellv.: **Dr. Gf. v. Posadowski-Wehner**, Mal. preuß. Z. Min., St. Sekt.; 4 Mgl.

Direktorium. Praes.: **Dr. Koch**, **W. D. M. Kat**; Praes.: **Dr. Gallenlamp**; Mgl.: **Frommer**, **Dr. v. Glajenapp**, **v. Klising**, **Schmiebide**, **W. D. M. Räte**; **Korn**, **Gosmann**, K. Bankdirektoren, und 3 Deput. des Zentralausschusses; 3 Stellv.

Reichsbauerebank. Zentral-Bür. — Reichsbauhauptkasse. — Reichsbauptkasse. — Reichsbauhauptstellen 17, Reichsbaustellen 54 mit 144 Nebenstellen.

Reichsschuldenkommission. Vorf.: **Fehr v. Thielmann**, St. Sekt. des R. Schatzamtes, **W. D. M. Kat**; 6—12 Mgl.

Rheinschiffahrts-Zentralkommission, s. unter Baden.

## Deutsches Reichsheer.

Oberster Kriegsberr: **Se. Majestät der Kaiser und König.**

Militärisches Gefolge Sr. M. Hauptquartier. Vortr. Gen.-Adjut.: **v. Gahnte**, Gen. der Inf. u. Chef des Mil. Kabinetts (s. Preußen). — Dienstth. Gen.-Adjut.: **v. Plessen**, Gen. der Inf. u. Komd. des Hauptquart. — Dienstth. Gen. à la suite Sr. M.: **v. Scholl**, Gen.-Maj. u. Komd. der Leib-Gendarmarie. — Dienstth. K.-Adjut.: **v. Madensen**, Oberst mit dem Range eines Brig.-Komds.; **v. Prißelwig**, Oberstlt., beauftr. mit der Führung des 2. Bats zu Fuß; **v. Roehn**, Maj.; **Fehr v. Berg**, Maj. u. Komd. der Schloß-Komp.; **D. Gf. Platen** zu **Hallermond**, Rptlt.

In andern Dienststellungen. Gen.-Adjut.: **Gf. v. Waldersee**, f. III. Armee; **Dr. Frougart v. Schellendorff**, Gen. d. Inf. à la suite des Gbzgl. mecklenb. Gren. Bats Nr. 89; **v. Wittich**, f. XI. Artorp.; **Gf. v. Schlieffen**, f. Gen.-Stab d. A.; **v. Bülow**, f. XIV. Artorp.; **v. Lindequist**, f. XVIII. Artorp.; **Gf. v. Wedel**, Gen. d. Kav. à la suite des 2. Gll. Bats u. Kav. a. u. b. Botschafter in Rom; **v. Kessel**, f. 2. Gznl.-Div. — Gen. à la suite: **Gd. Br. zu Salm-Horstmar** Durchl., Gen.-Lt. u. Praes. der Gen.-D. Kommission; **v. Villanne**, Gen.-Maj. u. Abt.-Chef im Mil.-Stab.; **v. Koltze**, Gen.-Maj. u. Komd. der 1. Gznl.-Brig., mit Wahrnehmung der Geschäfte der Amtsd. von Potsdam beauftr.; **Gf. v. Hülsen-Häseler**, f. Chef des Gen.-Stabes des 6. Artorp.; **Fehr v. Sedendorff**, Gen.-Maj. u. Komd. des Mardettenkorps. — Adm. à la suite: **Fehr v. Senden-Vibran**, K. Adm. u. Chef des Mar.-Stab. — Flügeladjut.: **Gf. v. Haudissin**, Rpt. z. S. u. Komd. S. M. Yacht Hohenzollern; **Heintze v. Arenski**, Oberst u. Komd. der 1. Gzldart.-Brig.; **v. Schwarzkoppen**, Oberst u. Komd. des Kaiser Franz Gren.-Bats Nr. 2; **v. Roewenfeld**, Oberst u. Komd. des 3. Bats zu Fuß; **Fehr v. Plettenberg**, Oberst u. Komd. des 1. Bats zu Fuß; **G. Gf. v. Koltze**, Oberst u. Komd. des Leib-Kür.-Bats Großer Kurfürst (schlef.) Nr. 1; **Gf. v. Hohenaus**, Oberstlt. u. Komd. des Bats der Gardes du Corps; **v. Jacobi**, Oberstlt., Komd. bei der Botfch. in Rom.; **Morgen**, Maj., Komd. bei der Botfch. in Konstantinopel und bei der Gesandtsch. in Belgrad; **v. Bülow**, Rittm., Komd. bei der Botfch. in Wien.

Generalfeldmarschälle. **Albert König von Sachsen**; **Gf. v. Blumenthal**; **Georg Fr. von Sachsen**; **Albrecht Fr. von Preußen**. — Gen.-Obersten der Kav. mit d. Range eines Gen.-Feldm.: **Friedrich Hzza von Baden**; **Carl Alexander Hzza von Sachsen**; **Fehr v. Voß**, Gen.-Adjut.; **Gf. v. Waldersee**, Gen.-Adjut.; **Leopold Fr. von Bayern**.

Generalkstab der Armee [Berlin NW, Königspl. 6]. Chef: **Gf. v. Schlieffen**, Gen. d. Kav. u. Gen.-Adjut.; Adjut.: **Fehr v. d. Goltz**, Maj.; **v. Soltmann**, Rptm.

Gen.-Quartierm.: **Oberhoffer**, Gen. der Inf.; D. Quartierm., beauftr.: **v. Plessen**, **v. Blautenburg**, Gen.-Majore; **Beseler**, Oberst. — Abt.-Chefs im Gr. Gen.-

- Stabe; **Budde**, Oberst (Sisenb.-Abt.); **v. Bernhardt**, Oberst (Kriegsgesch. Abt. I); **Schulze**, Oberst (topogr. Abt.); **v. Flatau**, Oberst (3. Abt.); **Si Nord v. Wartenburg**, Oberst (1. Abt.); **Wäcker v. Pantenschweil**, Oberst (5. Abt.); **Fehr v. Mantuffel**, Oberst (6. Abt.); **v. Bülow**, Oberstlt. (Zentral-Abt.); beauftr.: **v. Oven**, Oberstlt. (8. Abt.); beauftr.: **Dittlinger**, Oberstlt. (4. Abt.); **v. Below**, Oberstlt. (. . . Abt.); beauftr.: **Gündell**, Maj. (. . . Abt.)
- Dem Gr. Gen.-Stabe zugeteilt. Abt.-Chefs: **v. Leżycynski**, Gen.-Maj. (Kriegsgesch. Abt. II); **Steinweg**, Gen.-Maj. (Kartogr. Abt.)
- Landesaufnahme. Chef: **Oberhoffer**, Gen. der Inf.; Abt.-Chefs: Topogr. Abt. u. Kartogr. Abt.: s. oben.
- Kmdo in den Marken. D Befehlsb.: . . .**
- Armee-Inspektionen** ic. 1. [I., II., IX., X. u. XVII. AKorps; Berlin]. Gen.-Zusp.: **Albrecht Br. von Preußen**, GZM.; Chef des Stabes, beauftr.: **Fehr v. Gayl**, Gen.-Lt. u. Kmdo der 20. Div. — 2. [V., VI., XII. (1. Kgl. sächs.) u. XIX. (2. Kgl. sächs.) AKorps; Dresden]. Gen.-Zusp.: **Georg Br. von Sachsen**, GZM. — 3. [VII., VIII., XI., XIII. (Kgl. würt.) u. XVIII. AKorps; Hannover.] Gen.-Zusp.: **Gf v. Waldersee**, Gen.-Oberst d. Kav. mit dem Range eines GZM. u. Gen.-Adjut.; Gen.-Stab: **Fehr Marischal**, Maj. — 4. [III., IV., sowie das I. u. II. Kgl. bayr. AKorps; München]. Gen.-Zusp.: **Leopold Br. von Bayern**, Kgl. bayr. Gen.-Oberst der Kav.; Gen.-Stab: **v. Garnier**, Maj. — 5. [XIV., XV. u. XVI. AKorps; Karlsruhe]. Gen.-Zusp.: **Friedrich Ohja von Baden**, Gen.-Oberst der Kav.; Gen.-Stab: **v. Pannewitz**, Maj.
- General- u. Divisionskommandos** ic. GKorps [Berlin]: **v. Bod u. Polach**, Gen. der Inf.; Chef des Gen.-Stabes: **Gf v. Hülßen-Häfeler**, Gen.-Maj. u. Gen. à la suite. — 1. GInf.-Div. [Berlin]: **Fehr v. Bülow**, Gen.-Lt. — 2. GInf.-Div. [Berlin]: **v. Kessel**, Gen.-Lt. u. Gen.-Adjut. — GKav.-Div. [Berlin], beauftr.: **v. Mohner**, Gen.-Maj.
- I. AKorps in Ostpreußen [Königsberg]:** **Gf Hind v. Hindenstein**, Gen. der Inf.; Chef des Gen.-St., beauftr.: **Fehr v. Linder**, Oberstlt. — 1. Div. [Königsberg]: **Gf zu Gullenburg**, Gen.-Lt. — 2. Div. [Insterburg]: **v. Alten**, Gen.-Lt. — 3. Div. [Allenstein]: **v. Reichenau**, Gen.-Lt.
- II. AKorps in Pommern u. Reg.-Bez. Bromberg [Stettin]:** **v. Langenbed**, Gen. der Kav.; Chef des Gen.-St., beauftr.: **Bendemann**, Oberstlt. — 3. Div. [Stettin]: **Fr Bentzel v. Sillgenheim**, Gen.-Lt. — 4. Div. [Bromberg]: **v. Abel**, Gen.-Lt.
- III. AKorps in Brandenburg [Berlin]:** **v. Lignitz**, Gen. d. Inf.; Chef des Gen.-St., beauftr.: **v. Pannewitz**, Maj. — 5. Div. [Frankfurt a. d. O.]: **Köpfe**, Gen.-Lt. — 6. Div. [Brandenburg]: **Jonas**, Gen.-Lt.
- IV. AKorps in der Prov. Sachsen (ausschl. Reg.-Bez. Erfurt), in den Hzgt. Anhalt und Sachsen-Altenburg [Magdeburg]:** **v. Klising**, Gen. der Inf.; Chef des Gen.-St., beauftr.: **v. Lochow**, Maj. — 7. Div. [Magdeburg]: **v. Hugo**, Gen.-Lt. — 8. Div. [Halle a/S.]: **v. Reuthe** gen. **Hul**, Gen.-Lt.
- V. AKorps in den Reg.-Bez. Posen u. Liegnitz [Posen]:** **v. Sillpnagel**, Gen.-Lt.; Chef des Gen.-St., beauftr.: **v. Kurowski**, Maj. — 9. Div. [Glogau]: **Hahn**, Gen.-Lt. — 10. Div. [Posen]: **v. Braunschweig**, Gen.-Lt.
- VI. AKorps in den Reg.-Bez. Breslau u. Oppeln [Breslau]:** **Dr. Bernhard Erbpr. von Sachsen-Meinungen**, Gen. der Inf.; Chef des Gen.-St.: **Kochl**, Oberst. — 11. Div. [Breslau]: **v. Stephani**, Gen.-Lt. — 12. Div. [Meiße]: **v. Massow**, Gen.-Lt.
- VII. AKorps in Westfalen, im Reg.-Bez. Düsseldorf und in den Fürstent. Lippe [Münster]:** **v. Mikusch-Buchberg**, Gen. der Inf.; Chef des Gen.-St., beauftr.: **Riemann**, Oberstlt. — 13. Div. [Münster]: **v. Müschefeld**, Gen.-Lt. — 14. Div. [Düsseldorf]: **v. Kamps**, Gen.-Lt.
- VIII. AKorps in der Rheinprov., erkl. Reg.-Bez. Düsseldorf [Koblenz]:** **Friedrich Erbhzg von Baden**, Gen. d. Inf.; Chef des Gen.-St.: **v. Benedendorff** u. **v. Hindenburg**, Gen.-Maj. — 15. Div. [Köln]: **v. Graberg**, Gen.-Lt. — 16. Div. [Trier]: **Fehr v. Schlotheim**, Gen.-Lt.

- IX.** **1. Korps** in der Prov. Schleswig-Holstein, dem Reg.-Bez. Stade, in beiden Mecklenburg und den Hansestädten (Altona): **v. Maffow**, Gen. d. Kav.; Chef des Gen.-St.: **v. Falkenhayn**, Oberst. — 17. Div. [Schwerin]: **Herwarth v. Bittensfeld**, Gen.-Lt. — 18. Div. [Lübeck]: **v. Fischer**, Kgl. württ. Gen.-Lt.
- X.** **1. Korps** in der Prov. Hannover, erkl. Reg.-Bez. Stade, dem Gbzgt. Oldenburg u. dem Gzgt. Braunschweig [Hannover]: **v. Stünzner**, Gen.-Lt.; Chef des Gen.-St.: **v. Hausmann**, Oberst. — 19. Div. [Hannover]: **v. Blumenthal**, Gen.-Lt. — 20. Div. [Hannover]: **Frhr v. Gahl**, Gen.-Lt.
- XI.** **1. Korps** in der Prov. Hessen-Nassau (soweit sie nicht vom XVIII. Korps eingenommen ist), dem Reg.-Bez. Erfurt, dem Gbzgt. Sachsen, den Gzgt. Sachsen-Gotha u. Gotha und Sachsen-Meiningen und den Stt. Waldeck, Reuß und Schwarzburg [Cassel]: **v. Wittich**, Gen. der Inf. u. Gen.-Adjut.; Chef des Gen.-St.: **Reihe**, Oberst. — 22. Div. [Cassel]: **Friedrich Leopold Pr. von Preußen**, Gen.-Lt. — 38. Div. [Erfurt]: **Frhr v. Gemmingen**, Gen.-Lt.
- XII.** (1. Kgl. sächs.) **1. Korps** [Dresden]: **Georg Pr. von Sachsen**, G.M.; Chef des Gen.-St.: **v. Carlowitz**, Oberst. — 23. Div. [Dresden]: **Friedrich August Pr. von Sachsen**, Gen.-Lt. — 24. Div. [Leipzig]: **Hf Bischoff v. Göttsch**, Gen.-Lt.
- XIII.** (Kgl. württ.) **1. Korps** [Stuttgart]: **Frhr v. Falkenhausen**, Kgl. preuß. Gen.-Lt.; Chef des Gen.-St.: **Sirt v. Armin**, Kgl. preuß. Oberstlt. — 26. Div. (1. Kgl. württ.) [Stuttgart]: **v. Gaemmerer**, Kgl. preuß. Gen.-Lt. — 27. Div. (2. Kgl. württ.) [Ulm]: **v. Hüter**, Kgl. württ. Gen.-Lt.
- XIV.** **1. Korps** im Gbzgt. Baden u. Elßaß [Karlsruhe]: **v. Bülow**, Gen. der Kav. u. Gen.-Adjut.; Chef des Gen.-St.: **v. Schidius u. Neudorff**, Oberstlt. — 28. Div. [Karlsruhe]: **v. Dergen**, Gen.-Lt. — 29. Div. [Freiburg]: **Frhr v. Bissling**, Gen.-Lt. — 39. Div. [Colmar]: **Sommer**, Gen.-Lt.
- XV.** **1. Korps** im Elßaß [Strasbourg]: **Frhr v. Meerscheidt-Hüllessem**, Gen.-Lt.; Chef des Gen.-St.: **v. Dieß**, Oberst. — 30. Div. [Strasbourg]: **Stöcker**, Gen.-Lt. — 31. Div. [Strasbourg]: **v. Hugo**, Gen.-Lt.
- XVI.** **1. Korps** in Vorbringen [Mek]: **Hf v. Haefeler**, Gen. d. Kav.; Chef des Gen.-St.: **v. Oppeln-Bronikowski**, Oberst. — 33. Div. [Mek]: **v. Freyhold**, Gen.-Lt. — 34. Div. [Mek]: **Morsbach**, Gen.-Lt.
- XVII.** **1. Korps** in Westpreußen [Danzig]: **v. Penke**, Gen. d. Inf.; Chef des Gen.-St.: **v. Zwehl**, Oberst. — 35. Div. [Graudenz]: **Walmüller**, Gen.-Lt. — 36. Div. [Danzig]: **v. Pfuhsstein**, Gen.-Lt.
- XVIII.** **1. Korps** in der Prov. Hessen-Nassau (soweit sie nicht vom XI. Korps eingenommen ist) und im Gbzgt. Hessen [Frankfurt a. M.]: **v. Vindequist**, Gen. der Inf. u. Gen.-Adjut.; Chef des Stabes, beauftr.: **Scholz**, Oberstlt. — 21. Div. [Frankfurt a. M.]: **Verthes**, Gen.-Lt. — Gresh. Hess. (25.) Div. [Darmstadt]: **Frhr Schilling v. Gaustatt**, Gen.-Lt.
- XIX.** (2. Kgl. sächs.) **1. Korps** [Leipzig]: **H. L. v. Treitschke**, Gen. der Inf.; Chef des Stabes, beauftr.: **Vermuth**, Maj. — 32. Div. [Dresden]: **Frhr v. Hausen**, Gen.-Lt. — 40. Div. [Chemnitz]: **Frhr v. Hausen**, Gen.-Lt.
- I.** Kgl. bair. **1. Korps** in Oberbayern, Niederbayern und Schwaben [München]: **Krnst Pr. von Bayern**, Gen. der Inf.; Chef des Gen.-St.: **Mling**, Oberstlt. — 1. Div. [München]: **H. Kr v. Rylander**, Gen.-Lt. — 2. Div. [Augsburg]: **Claus**, Gen.-Lt.
- II.** Kgl. bair. **1. Korps** in der Pfalz, Oberpfalz und Franken [Würzburg]: **H. Kr v. Rylander**, Gen. der Kav.; Chef des Gen.-St.: **Frhr v. Barth zu Harmating**, Oberst. — 3. Div. [München]: **Kr v. Haag**, Gen.-Lt. — 4. Div. [Würzburg]: **H. v. Bomhard**, Gen.-Lt. — 5. Div. [Landau]: **L. Feler v. Grauvogl**, Gen.-Lt. Gen.-Inspektion der Kav. [Berlin]: **Edler v. d. Planitz**, Gen. der Kav. — Kav.-Inspektionen. 1. Insp. [Königsberg i. Pr.], beauftr.: **v. Hagenow**, Gen.-Maj.; 2. Insp. [Stettin]: **Kuhlmay**, Gen.-Lt.; 3. Insp. [Münster i. W.], beauftr.: **Frhr v. Schele**, Gen.-Maj.; 4. Insp. [Saarbrücken]: **v. Engelbrecht**, Gen.-Lt. Insp. der Feldart. [Berlin W, Nettelbeckstr. 12/13], beauftr.: **Schmidt**, Gen.-Maj.

**Gen.-Inspektion der Fußart.** [Berlin W, Nettelbeckstr. 26]. Gen.-Insp.: **Edler v. d. Planitz**, Gen. der Art.; Chef des Stabes: **Deines**, Oberst. — 1. Insp. [Berlin]: **v. Kettler**, Gen.-Lt. — 2. Insp. [Köln]: **Beß**, Gen.-Maj.  
**Gen.-Insp. des Ing.- u. Pionierkorps u. der Festungen** [Berlin W, Kurfürstenstr. 63/69]. Chef: **Fehr v. der Holtz**, Gen.-Lt.; Chef des Stabes: **Mudra**, Oberstlt. — 1. Ing.-Insp. [Berlin]: **v. Keiser**, Gen.-Maj. — 2. Ing.-Insp. [Berlin]: **Zauwel**, Gen.-Maj. — 3. Ing.-Insp. [Strasburg i. E.]: **Wagner**, Gen.-Maj. — 1. Pion.-Insp. [Berlin]: **Greusinger**, Gen.-Maj. — 2. Pion.-Insp. [Mainz]: **v. Schill**, Rgl. württ. Gen.-Lt. — 3. Pion.-Insp. [Magdeburg]: **Hoffmann**, Gen.-Maj.

**Inspektion der Jäger u. Schützen** [Berlin]: **v. Arnim**, Gen.-Maj., beauftr. mit der Führung des Rmds des reit. Feldjäger-Korps.

**Inspektion der Verkehrstruppen** [Berlin]: **Rothé**, Gen.-Lt.

**Gouvernements und Kommandanturen.** **Altona:** **Fehr v. Schleinitz**, Gen.-Lt. — **Berlin.** **Gouv.:** **v. Pomzdorff**, Gen. der Inf.; **Rmdt:** **v. Ende**, Gen.-Maj. — **Bitzch:** **v. Prondzynski**, Oberst. — **Feste Voenen:** **v. Lyfter**, Oberst. — **(Neu-)Breslach:** **Koepfel**, Gen.-Maj. — **Breslau:** **v. Witzendorff**, Gen.-Lt. — **Curhaven:** **v. Burksi**, Korv.-Kpt. — **Danzig:** **v. Heydebreck**, Gen.-Lt. — **Darmstadt:** **v. Daum**, Oberst. — **Diedenhofen:** **Wiesner**, Gen.-Maj. — **Dresden:** **v. Schmalz**, Gen.-Lt. — **Frankfurt a. M.:** **v. Stütpragel**, Gen.-Lt. — **Friedrichsort:** **Goede**, Rpt. z. S. — **Großemünde:** . . . — **Vernersheim:** **Fischer**, Gen.-Maj. — **Glaz:** **Fehr v. Sell**, Gen.-Maj. — **Glogau:** **Kiemeyer**, Gen.-Maj. — **Graudenz:** **Albenfort**, Gen.-Maj. — **Helgoland:** **D. v. Schudmann**, RAdm. — **Ingolstadt:** **Gen.:** **Rr v. Schuh**, Gen.-Lt.; **Rmdt:** **Leeb**, Gen.-Maj. — **Karlshruhe:** **v. Broesigle**, Gen.-Lt. — **Kiel:** **v. Hoepfner**, Oberst. — **Koblenz u. Ehrenbreitstein:** **Davidson**, Gen.-Lt. — **Köln.** **Gouv.:** **Fehr v. Wiltsch**, Gen. der Inf.; **Rmdt:** **Fehr v. Kolshausen**, Oberst. — **Königsberg:** **v. Unruh**, Gen.-Lt. — **Küstrin:** **v. Below**, Oberst. — **Magdeburg:** **v. Klingspor**, Gen.-Lt. — **Mainz.** **Gouv.:** **Baron v. Collas**, Gen.-Lt.; **Rmdt:** **v. Raftrow**, Gen.-Maj. — **Nek. Gouv.:** **v. Froben**, Gen. der Art.; **Rmdt:** **v. Wedel**, Gen.-Maj. — **München:** **F. Fehr v. Steinling zu Boden u. Steinling**, Gen. der Kav. — **Pillau:** **Fehr v. Wangenheim**, Oberst. — **Rosen:** **v. Altonius**, Gen.-Lt. — **Rottdam**, beauftr.: **v. Koltke**, Gen.-Maj., s. oben. — **Rastatt:** **Stieler v. Heydetampff**, Gen.-Lt. — **Schwerin:** **v. Matthesen**, Oberst z. D. — **Spanbau:** **Fehr v. Hund**, Gen.-Lt. — **Strasburg.** **Gouv.:** **v. Sid**, Rgl. württ. Gen.-Lt.; **Rmdt:** **v. u. zu Gilsa**, Gen.-Maj. — **Stuttgart:** **v. Schott**, Rgl. württ. Gen.-Lt. u. Gen. à la suite. — **Swinemünde:** **Schmidt**, Oberstlt. — **Thorn.** **Gouv.:** **v. Amann**, Gen.-Lt.; **Rmdt:** **v. Koebel**, Oberst. — **Ulm.** **Gouv.:** **v. Brodowski**, Gen.-Lt.; **Rmdt:** **Fehr v. Riedheim**, Rgl. bant. Gen.-Maj. — **Wesel:** **Fehr v. Werthern**, Gen.-Maj. — **Wilhelmshaven:** der Chef der Marinestation der Nordsee.

**Truppenübungsplätze:** **Arns**, **Darmstadt**, **Döberitz**, **Essenborn**, **Gruppe**, **Hagenau**, **Jüterbog**, **Loburg**, **Lockstedt**, **Münzingen**, **Münster**, **Rosen**, **Senne**, **Wesel**. In **Bayern:** **Hammelburg**, **Lechfeld**. In **Sachsen:** **Zeithain**. — **Schießplatzverwaltungen:** **Hammerstein**, **Lamsdorf**, **Thorn**, **Wahn**.

### M a r i n e.

**Chef:** **Se. Maj. der Kaiser und König.** — **Marinekabinett.** **Chef:** **Fehr v. Senden-Bibran**, RAdm. u. Adm. à la suite; **Dezernenten:** **v. d. Groeben**, Rpt. z. S.; **Trummler**, Rptlt.

**Gen.-Inspektion der Marine** [Kiel]: **Koester**, Adm.

**Adm.-Stab der Marine** [Berlin]. **Chef:** **Vendemann**, RAdm.

**Marinestation der Ostsee** [Kiel]. **Chef:** **Koester**, Adm. u. Gen.-Insp. der Marine; **Chef des Stabes:** **Stiege**, Rpt. z. S. — **I. Mar.-Insp.:** **Fehr v. Bodenhausen**, RAdm. — **I. Matr.-Div.:** **Thiele** (Aug.), Rpt. z. S. — **I. Werft-Div.:** **Plachte**, Rpt. z. S. — **Schiffs-Abt.** [Friedrichsort]: . . .

**Marinestation der Nordsee** [Wilhelmshaven]. **Chef:** **Thomsen**, RAdm.; **Chef des Stabes:** **Schmidt**, Rpt. z. S. — **II. Mar.-Insp.:** **v. Wiersheim**, RAdm. — **II. Matr.-Div.:** **Thiele** (Ab.), Rpt. z. S. — **II. Werft-Div.:** **Koellner**, Rpt. z. S.



Invektion des Bildungswesens der Mar. [Kiel]: **Olbetop**, RAdm. — Marineischeule  
Dir.: **Kirchhoff**, Rpt. 3. E. — Schiffsjungenabt. Friedrichsort, beauftr.: **Goede**,  
Rpt. 3. E.

Insp. der Mar.-Art. [Wilhelmshaven]: **Geißler**, RAdm. — Matr.-Art.-Abteilungen.  
I. [Friedrichsort]: **Goede**, Rpt. 3. E. — II. [Wilhelmshaven]: **Gerde**, Korv.-  
Rpt. — III. [Lehe]: **Werten**, Korv.-Rpt. — IV. [Cuxhaven]: **Schneider**, Korv.-Rpt.

Insp. des Torpedew. [Kiel]: **v. Arnim**, RAdm.

Insp. der Mar.-Inf. [Kiel]: **v. Hoepfner**, Oberst.

Kmdiren in Kiel, Friedrichsort, Wilhelmshaven, Geestemünde (Lehe), Cuxhaven  
und Helgoland (s. oben).

I. Geschwader: **Hoffmann**, RAdm.; Chef des Stabes: **Wobrig**, Rpt. 3. E. —  
II. Div. des I. Geschw. Chef: **Büchsel**, RAdm.

Kreuzergeschwader: **Heinrich Br. von Preußen**, RAdm.; 2. Admiral: **Friske**, RAdm.;  
Chef des Stabes: **Müller**, Rpt. 3. E.

### Deutsche Schutzgebiete.

Deutsch-Ostafrika. Gouv. [Dar-es-Salam]: **Liebert**, Gen.-Maj. à la suite der  
Schutztruppe. — Referenten: Pers. u. Verw.-Angeleg.: **v. Nagmer**, Maj. —  
Schutztruppe: **v. Nagmer**. — Fin. u. Zollangeleg.: Fhr **v. Eberstein**, Reg.-Rat. —  
Med. u. Veterinärangeleg.: **Dr. Weder**, Stabsarzt 1. Kl. — Flotille: **Sf v. Pfeil**,  
Rpt. — Bauverw.: **Gurlitt**, Baudir. — Pdskultur u. Vermessung: **Dr. Stuhl-**  
**mann**, Reg.-Rat. — Kirchen u. Schulangeleg.: **Dr. Heinte**, Pf. — Richter:  
**Ebermaier**; Bez.-Richter: **v. Wintersfeld**, **Bortisch**. — Bez.-Amtmänner: Fhr  
**v. Eberstein**, **v. St. Paul Jlaire**, **v. Strang**, **Sigl**, **Berg**; beauftr.: **v. Elpons**. —  
Reg.-Ärzte: **Dr. A. Plehn**, **Dr. Schilling**.

Deutsch-Südwestafrika. Gouv. [Windhoek]: **Leutwein**, Oberstl. u. Kmdr der  
Schutztruppe, mit den Befugn. eines Konsuls f. d. brit. Gebiet der Walfischbai;  
Stellv.: **v. Vindequist**, Reg.-Rat., zugl. Bez.-Äptm. von Windhoek, beauftr. mit  
der Wahrn. der Gesch. des Chefs der Fin.-Verw. und des Intend. der Schutz-  
truppe; Richter: **Richter**, Ger.-Äff.; Bez.-Äptm. in Keetmanshoop: **Dr. Colineati**,  
Reg.-Rat.; Gibeon: **v. Burgsdorff**; Dintjo: **Franko**, Dkt.; Omaduru: **Fromm**;  
Swakopmund: **Heidt**, Äptm. — Kommiss. Richter: **Dr. Köhler**, **Burghardt**,  
Ger.-Äff. — Verainsp.: **Duff**. — Zollreferent: **Schmidt**, Zolldir. — Reg.-Ärzt:  
**Dr. Lubbert**, Stabsarzt 2. Kl.

Kamerun. Gouv. [Kamerun]: **F. v. Puttkamer**, mit den Befugnissen eines Gk.  
für die unter fremder Hoheit stehenden Küstengebiete am Golf von Guinea und  
für das Gebiet des unabhängigen Kongosaates. — Abt.-Chef: **Dr. Setz**, Reg.-  
Rat. — Bez.-Amt. Geda: **v. Brauchitsch**; Kamerun, beauftr.: **Dr. Martin**,  
Kgl. bayr. WRat.; Kribi, beauftr.: Fhr **v. Walsen**; Viktoria: **Böder**. — Richter:  
**Horn**; Stellvert.: **Sf Oberndorff**. — Arzt: **Dr. A. Plehn**. — Stationen. Chef:  
**Gonradt**, **Reuschner**, **Lueis**, **Romberg**, Äff. **Dr. Plehn**, **Birnbaum**. — Leiter des  
bot. Gartens in Viktoria: **Dr. Preuß**.

Togo. Gouv. [Lome]: **Köhler**, mit den Befugnissen eines Konsuls für die afri-  
kanischen Küstengebiete von der engl. Kolonie Sierra Leone bis einschl. des engl.  
Niger-Küsten-Schutzgeb.; Kanzler: . . . ; Stellvert. u. Richter: **Dr. Heim**,  
Ger.-Äff.; Sekr.: **v. Hagen**; Kasernenverw.: **Mann**, Landrentmeister; Arzt: **Dr.**  
**Wendland**. — Kommiss. Führer der Polizeitruppe: Fhr **v. Seefried** aus **Butten-**  
**heim**. — Bez.-Amt. Lome: **Dr. Heim**; Kl. Popo: **Schlappozel**, Zollverwalter. —  
Stationen. Chef: **Wegner**, **Sf v. Rech**, Dkt.; **Dr. phil. Rigler**, **Dr. med.**  
**Kerling**; **Mellin**, Lt.; **v. Doering**, Dkt.; **Preil**, Lt.

Marshall-Inseln. PdsÄptm. [Saluit], beauftr.: **Brandels**; Sekr.: . . . ;  
Reg.-Ärzt: **Dr. Bartels**.

Deutsch-Neu-Guinea. Gouv. [Herbertshöhe auf Neu-Pommern]: **R. v. Bennig-**  
**sen**. — Kais. Richter für den westl. Bezirk [Friedrich-Wilhelms u. Hafen auf Kaiser  
Wilhelms-Land]: **Boether**; für d. östl. Bezirk [Bismarckarchipel u. Salomonsinseln  
[Herbertshöhe]: **Dr. Schnee**. — Stationschef in Neu-Mecklenburg: **Poluninsky**.

Karolinen-, Balao- u. Marianen-Inseln. Ostkarolinen [Bonape]: **Dr. Sahl**; Westkarolinen [Yap]: **Seufft**; Marianen [Saipan]: **Frits**; Arzt: **Dr. Girchner**.  
 Kiau-tschou u. Gouw. [Singtau]: **Fachske**, Art. z. See; Rndt der Mar.-Inf.:  
**Dürr**, Maj. — Zivilverw., beaufstr.: **Dr. Schramber**.

### Diplomatisches Korps zu Berlin [und Konsularbeamte].

(Die bei den Einzelstaaten des Deutschen Reichs beglaubigten Gesandten und die Konsulin deutscher Einzelstaaten innerhalb des Reichs s. unter den Einzelstaaten.)

- \*Amerika, R. St. Reich. [Unter d. Linden 68]: Andrew D. **White** (12./6. 1897) 1);  
 1. Votid.-Sekr.: **J. W. Jackson**; 2. Sekr.: **Dr. G. W. Fiet**; 3. Sekr.: **H. Percival Dodge**;  
 Mar.-Att.: **Bechler**, Kommander (= Korv.-Art.); Mil.-Att.: **H. T. Allen**,  
 Maj.; landw. Att.: **Dr. C. W. Stiles**. [Nachen: **J. M. Brundage** (97) u. 1 B. u. Dep.-K. —  
 Annaberg: **J. F. Winter** (98) u. 1 B. u. Dep.-K. — Barmen: **W. Bouchsein** (97) u. 1 B. u. Dep.-K. — Berlin: **J. H. Mason**, G.M. (99);  
 T. B. **Mason**, R. u. Dep.-G.M. (99); **J. v. Versen**, Dep.-G.M. — Braun-  
 schweig: **L. J. Albert** (97) u. 1 B. u. Dep.-K. — Bremen: . . . . .) u.  
 1 B. u. Dep.-K. — Breslau: **C. W. Erdmann** (98) u. 1 RM. — Chemnitz: **J. C. Monaghan**  
 (93) u. 1 RM. — Coburg: **Edwin J. D. Hughes** (98) u. 1 B. u. Dep.-K. —  
 Dresden: **C. L. Gole**, G.M. (97); **A. C. Johnson**, W.G.M. (98), u. 1 Dep.-G.M. —  
 Düsseldorf: **G. W. Pettit** (97) u. 1 RM. — Frankfurt a. M.: **R. Günther**, G.M. (98);  
 E. W. **Hanauer**, R. u. Dep.-G.M. — Freiburg i. B.: **C. T. Viefeld** (97) u. 1 B. u. Dep.-K. —  
 Glauchau: **G. Sawter** (96) u. 1 B. u. Dep.-K. — Hamburg: **Dr. H. P. Pitcairn** (. . .) u. 1 Dep.-K. —  
 Hannover: **W. K. Anderson** (97) u. 1 B. u. Dep.-K. — Hebl: **M. J. Bähr** (98), 1 B. u. Dep.-K. —  
 Köln: **J. Barnes** (97) u. 1 B. u. Dep.-K. — Krefeld: **J. Phelps** (97) u. 1 B. u. Dep.-K. —  
 Leipzig: **R. S. Warner jun.** (97), 1 B. u. Dep.-K. u. 1 Dep.-K. — Magdeburg: **H. W. Diederich**  
 (97) u. 1 B.M. — Mainz: **W. Schumann** (97) u. 1 B. u. Dep.-K. —  
 Mannheim: **W. J. Hoffmann** (97) u. 1 B. u. Dep.-K. — München: **J. H. Wormans** (99). —  
 Nürnberg: **G. C. C. Weber** (97), u. 1 B.M. u. 1 Dep.-K. — Plauen: **L. W. Peters** (96) u. 1 B. u. Dep.-K. —  
 Solingen: **C. J. Brodowski** (98) u. 1 B.M. — Stettin: **J. C. Kehl** (97) u. 1 B. u. Dep.-K. —  
 Stuttgart: **C. H. Czunn** (97) u. 1 B. u. Dep.-K. — Weimar: **L. G. Moore** (99) u. 1 Ag. —  
 Zittau: **W. K. Herzog** (97) u. 1 B.M. — Aa. in Laasburg, Bamberg (2), Braue u. Nordenhamm, Bremerhaven u. Oestfemünde,  
 Cassel, Cuxhaven u. Kisebützel, Danzig, Eisensteck, Gien, G-ra, Kiel, Königsberg i. Pr.,  
 Langenschwalbach, Lübeck, Marktneukirchen, Neustadt a./D., Sonneberg, Sorau,  
 Swinemünde.]
- \*Argentinische Republik. A. G. u. b. M. [Hinderstr. 4]: **Lucio R. Mansilla** (26./4. 99),  
 Div.-Gen.; 1. Leg.-Sekr.: **Dr. R. Seeber**; 2. Sekr.: **C. Garcia Mansilla**;  
 Mil.-Att.: . . . . .] — Altona: **L. Gayen jun.** — Barmen:  
**R. Schuchard** (97). — Berlin: **H. Ballich** u. 1 B.M. **W. J. Staudt**, 99). —  
 Braunschweig: **Hr. Sommer**. — Bremen: **H. A. Clausen**. — Cassel: **L. Lud-  
 hardt**. — Dresden: **Th. Wenz**. — Düsseldorf: **Theod. Freisz** (97). — Gien:  
 . . . . .) — Frankfurt a. M.: **H. Hobrecht**. — Hamburg: **Dr. J. F. Lopez**,  
 G.M. u. 1 B.M. (**J. Scheil**). — Hannover: **J. Brunthorst**. — Karlsruhe: **S. Niebuhr**. —  
 Köln: **L. Osterrich**. — Leipzig: **H. L. Effermann** u. 1 B.M. — Lübeck: **R. Michelsen**. —  
 Mainz: **H. J. Kuyperberg** (99). — Mannheim: **K. Härd**. — München: **Dr. C. Wolff**. — Nürnberg: **J. Friedmann**. — Wies-  
 baden: **R. Lynen**.]
- \*Belgien. A. G. u. b. M. [Rooststr. 12]: **Baron Greindl** (14./5. 88); Leg.-Nat.:  
 . . . . .; Leg.-Sekr.: **M. J. Melot**; 2. Kl.: **H. Veltzer**, Br. A. **de Vigne**,  
**C. de Presse de la Nieppe**. [Nachen: **C. Piedboenx**. — Berlin: **G. Gold-  
 berger**, G.M. — Braue: **K. Groß**. — Bremen: **H. A. Wehhausen**, G.M.

1) Das Datum hinter dem Namen ist das der Beglaubigung.

- (99). — Bremerhaven: C. H. J. Garrelts. — Breslau: G. Bauer. — Danzig: G. Patzig. — Dortmund: C. Tomson. — Düsseldorf: G. Pastor u. 1 Rk. (M. Richard). — Emden: M. Ball. — Frankfurt a. M.: G. Behrens-Schmidt. — Hamburg: G. L. Behrens, Gk. (83), u. 1 Rk. (D. Friesland). — Hannover: G. Houget. — Karlsruhe: Ad. Schmieder. — Kiel: A. Seibel. — Köln: F. J. Garuyvels, Gk. (87); G. Kautenstrauch, Komm.-Rat. — Königsberg: G. C. Hay. — Leipzig: M. J. Derham. — Lübeck: J. Rehder. — Mainz: G. Lauteren, Komm.-Rat. — Mannheim: K. Haas, Komm.-Rat. — Memel: J. C. Gerlach. — München: L. Steub. — Nürnberg: E. Neumark, Gk. (. . .). — Posen: J. H. Weber. — Stettin: Tb. Viehsfeld (99). — Stralsund: D. Israell. — Stuttgart: J. v. Federer, Gk. (88). — Rk. in Trier (W. Kautenstrauch).]
- \*Poliv. A. G. u. b. M. (5./10. 98), j. Frankreich, Dipl. Corps. [Berlin: M. H. Scifert. — Bremen: G. H. Dreier. — Dresden: D. H. Flöhner (98). — Hamburg: G. Mohr. — München: J. Kirchhöfer. — Stuttgart: G. Vued.]
- \*Brasilien. A. G. u. b. M. [Koonstr. 4]: G. de Azevedo (8./3. 98); 1. Leg.-Sekr.: João Augusto de Aguiar; Alt.: G. de Vianna-Melch. [Berlin: M. Herrmann (99) u. 1 Hg. — Bremen: . . . . . 1 Rk. (Dr. J. M. de Moraes Barros (99) u. 1 Hg. — Hamburg: Dr. A. Teixeira de Macedo, Gk., u. 1 Rk. — Rk. in Brae (J. T. Müller), Curbaven (G. P. Hou), Dresden (G. W. Spann, 99), Ebersfeld (G. Schmidt), Frankfurt a. M. (H. Wappes u. 1 Hg.), Karlsruhe (L. K. A. Schwindt), Kiel (H. Wiederichsen u. 1 Hg.), Lübeck (G. Scharff), Mainz (B. L. Felmer), München (M. Bullinger, Komm.-Rat), Stettin (M. Abel), Stuttgart (L. Hermann u. 1 Hg.), Wiesbaden (. . . . .)]
- \*Chile. A. G. u. b. M. [Koonstr. 3]: Ramon Subercaseaux (26./8. 97); 1. Leg.-Sekr.: Victor Man. Prieto; 2. Sekr.: P. Puelma Vesa; Alt.: Dr. G. del Sol; Mil.-Alt.: Yarrain Alcalde, Oberst. [Berlin: H. Schmidt u. 1 Rk. — Bremen: . . . . . — Dresden: J. W. Müller-Muc. — Frankfurt a. M.: M. Wudge. — Hamburg: Ad. Schwarz, Gk. (97) u. 1 Rk. (J. H. G. Rurmeister). — Hannover: H. Brunsawig. — Köln: M. Lühdorff. — Leipzig: K. Strathmann. — München: Dr. D. Michel. — Nürnberg: M. Birkner. — Stettin: K. Boden. — Stuttgart: G. Kranz u. 1 Rk. (M. Lufter, 99). — Wiesbaden: A. Böhl.]
- \*China. A. G. u. b. M. [In den Zelten 14]: Pü-Hai-Huan (16./1. 98), vortr. Rat im Geh.-Kabinet u.; Leg.-Sekr. u. Dolm.: Dr. G. T. Krever, Leg.-Rat; Kinginthal, Kantai, Leg.-Sekr.; Lou Gu Tchang, Präsekt; Alt.: Kwangho, Hilfskmdt in der Leibwache, Li Tschün, Kab.-Rat, Tchu Ching J., Sekr. im Sin.-Min., Huang Tchi Yao, Präsekt, Tchang Ji, Magistrat, Tcheng Tchi Jün, Magistrat.
- \*Dänemark. A. G. u. b. M. [Alsenstr. 4]: G. H. C. v. Vind (2./6. 84 u. 11./4. 88), Rkr; Leg.-Sekr.: H. v. Grevenfop-Castenskjold, Rskr. [Berlin: G. v. Wendelssohn-Bartholdy, G. Komm.-Rat, Gk. — Bremen: G. Dubbers, Gk. — Breslau: G. Bickertsch (99). — Danzig: A. Jörd u. 1 Rk. — Westmünde: f. Bremen. — Hamburg: H. Pontoppidan, Gk. (51). — Harburg: W. Ekan. — Königsberg: M. Gkese, Gk. — Leer: Herm. Brouer jun. (97). — Leipzig: G. V. Lord, Gk., u. 1 Rk. (G. Sackendörber). — Lübeck: G. H. Petii, Gk. — Mannheim: David Simon (98). — Memel: H. S. Stougaard. — München: J. Neuburger (97). — Posen: W. Scheel, G. Komm.-Rat, u. 1 Rk. — Stettin: J. J. H. Schröder (98) u. 1 Rk. (M. Freije). — Rk. in Anklam (G. T. Wehlgorn), Brae (J. G. Kunst), Curbaven (A. H. Kullberg), Demmin (M. Gohnheim), Dresden (H. Wende, 99), Ebing (Friers, 98), Greifswald (Spruth), Helgoland (. . . . .), Kolberg (M. A. Hasparth), Leba (G. A. Gaedke, 99), Nürnberg (B. Lang), Willau (M. M. Kentel, 99), Mügenwalde (G. John), Stolp (W. Küster), Stralsund (G. Koch), Swinemünde (M. Gruff), Wismar (A. Cordua), Wolgast (H. J. C. Jirnhaber).]
- \*Dominikanische Republik. A. G. u. b. M. [Eichhornstr. 6]: J. W. Kück (7./9. 82); Leg.-Sekr.: H. Rehr u. N. Kück. [Altona: H. Frhr v. Nückhofen (99). — Berlin: der Gef. Gk.; S. Segall (99). — Bremen: J. W. Schmidt, —

- Dresden: **H. B. Graesse**. — Frankfurt a. M.: . . . — Hamburg: **Abt. G. Leon**, **Gr.** (98). — Hannover: **H. Dempwolff**. — Leipzig: **(F. Prell-Gräns.)**
- \* Ecuador. **A. G. u. b. M.**: . . . [Berlin: **Dr. W. Schülze**, **Gr.** (97). —
- Bremen: . . . — Dortmund: **H. B. Greve**, **Gr.** (99). — Dresden: **H. Lінде-  
mann**, **Gr.** (98). — Frankfurt a. M.: . . . — Gera: **H. Weber**, **Komm.-Nat**,  
**Gr.** (98). — Hamburg: **H. Gouga**, **Gr.**, u. 1 **R.**. — Hannover: **H. B. Greve**,  
**Gr.** (99). — Karlsruhe: **H. Model**. — Köln: **J. Arnold**, **Gr.** (98). — Mann-  
heim: **H. Haas**, **Komm.-Nat**, **Gr.** (98). — Stettin: **H. Wächter** (98). — Stuttgart:  
**H. Sid**, **Gr.** (98).]
- \* Frankreich. **Botich**. [NW, 5 **Pariser Bl.**]: **(F. Marquis de Noailles** (10./6. 96);  
**Botich-Nat**: **Boutiron**; **Seit. 1. M.**: **J. Fabre**; **Seit. 2. M.**: **H. Delarochette**;  
**3. M.**: **Seigneur de Massonade de Larkenau**, **H. de Chamberet**; **Att.**: **M. Fouchet**;  
**Mil.-Att.**: **Gf v. Foucauld**, **Oberstl.**; **Mar.-Att.**: **Richard**, **Lt. 3. S.**; **Handelsatt.**:  
**Monod**; **Kanzleischef**: **Bourgeois**, **Gr.**. [Berlin: **die Botich**. — Bremen: **L. Di-  
pub**. — Danzig: **L. Duplessis** (98) — Düsseldorf: **G. G. Vingaud**. — Frankfurt  
a. M.: **Baron de Bellissen-Vénac** (98). — Hamburg: **G. Cor**, **Gr.**, u. 1 **R.**.  
(**G. Boesfel**, **R.**). — Köln: **Brandt-Hellmers**, **Komm.-Nat**, **Hon.-R.**. — Leipzig:  
**Marquis d'Héricourt**, **Gr.**. — Mannheim: **J. R. G. de Chappedelaine**. — Nürn-  
berg: **J. G. Le Costé** (99). — Stuttgart: **A. J. Lafaire** (99) u. 1 **R.**. — **R.** in  
Breslau (**H. Vilet**, **R.**), Elberfeld (**Doering**, **R.**), Kottoc (Dr. **Robert**); **Na** in  
Bremen, Chemnitz, Königsberg, Lübeck, Memel, Stettin (**H. Wächter**, **Gr.**),  
**Wst** auf **Jöhr**.]
- \* Griechenland. **A. G. u. b. M.** [Kantestr. 1]: **G. A. Rangabé** (10./8. 95); 1. **Leg.**; **Seit.**:  
**Stam. Antonopoulos**. [Altona: . . . . .]. — Berlin: **H. Abelsien**, **Gr.**  
(98). — Bremen: **G. E. Marwede** (93). — Breslau: **G. H. Meyer** (99). —  
Darmstadt: . . . — Dresden: **H. B. Graesse** (96). — Frankfurt a. M.:  
**Gmil Kopp**, **Gr.** (99). — Hamburg: **J. Koth**, **Gr.** (94). — Karlsruhe:  
**J. Tunna**, **Gr.** (83). — Köln: **A. Jehr v. der Heydt** (99). — Königsberg: **H.  
Dit**. — Leipzig: **H. B. Naoum** (72). — Mannheim: **J. F. Menzer**. — Mün-  
chen: **H. Jehr v. Schmarn**, **Gr.** (99). — Stettin: **L. D. Manasse** (99). —  
Stuttgart: **A. Ruff**, **Gr.** (95). — Würzburg: **Jr. R. Ott** (92). — **R.** in  
Hohenheim-Ernstthal (**G. J. Wöhner**).]
- \* Großbritannien. **Botich** [W, **Wilhelmstr. 70**]: **Sir Fr. G. Lascelles** (9./12. 95);  
**Botich-Seit.**: **Wiseunt Gough**; 2. **Seit.**: **W. V. Townley**; 3. **Seit.**: **Hon. H.  
M. D. Acton**, **Hugh Gaisford**; **Att.**: **H. Seymour**; **Hon.-Att.**: **H. H. A. Kennard**;  
**Mil.-Att.**: **J. M. Grierston**, **Oberstl.**; **Mar.-Att.**: **Williams**, **Kpt. 3. S.**; **Gamble**,  
**Korv.-Kpt.**; **Handels-Att.**: **W. S. Harris-Gastrell**. [Berlin: **Dr. F. Schwabach**,  
**Gr.** (98). — Danzig: **H. Th. Carew Hunt** (89) u. 1 **R.**. (**G. A. Grandt**). —  
Dresden: **H. G. F. Valmié** u. 1 **R.**. — Düsseldorf: **Th. H. Mulvan**, **Gr.**  
(99), u. 1 **R.**. — Frankfurt a. M.: **Sir G. Oppenheimer**, **Gr.**, u. 1 **R.**. —  
Hamburg: **W. Ward**, **Gr.** (97), u. 2 **R.**. (**H. A. Vogler**, **W. H. A. Gandell**,  
99). — Köln: **G. A. Nissen** (99). — Leipzig: **G. K. V. Jehr v. Landnitz**,  
**Gr.** (95), u. 1 **R.**. (**G. Otto**, 99). — Mannheim: **F. Ladenburg** (99) u. 1 **R.**.  
(. . .). — München: **H. Krapp** (99). — Stettin: **H. Rernal** (98) u. 1 **R.**. — Stutt-  
gart: **H. Kofe** (99). — **R.** in Brake (**G. Groß**), Bremen (**H. Bogen**), Bremerhaven  
(. . .), Breslau (**Humbert**), Cuxhaven (**J. G. F. Starke**), Emden (**H. Jhnen**),  
Kölnsburg (**J. Holstein**), Harburg (**H. Kend**), Hüum (Christianien), Kiel (. . .),  
Königsberg (**G. A. G. Han**), Lübeck (**H. V. Behnte**), Memel (**H. Vietich**), Pavenburg  
(**G. Brund**), Pillau (**H. Viedtke**), Kottoc (**H. Ohlerich**, 99), Swinemünde (**G. Kofe**),  
Tömming (**Weder**), Wismar (**H. Vodeus**). — Kolonien: **Sambarum**: **der Kommiss.**  
**des Niger-Protectorats**. — Ostafrika: **der brit. Gr.** in **Sansibar**; **R.** in **Dares-  
Salam** (**H. G. Dundas**).]
- \* Guatamala. **A. G. u. b. M.** (3./8. 91): f. **Frankreich**, **Dipl. R.**. [Berlin: **D. Boas**  
u. 1 **R.**. (**H. Abel**). — Bremen: **W. Kuhstel**. — Dresden: **H. W. Rittypgen**. —  
Frankfurt a. M.: **J. G. Heigers**. — Hamburg: **J. G. Granados**, **Div.-Gen.** u.  
**Gr.** (11./9. 94); **Sal. Henriquez**. — Leipzig: **A. Hoffmann**. — Mainz: **J. Sichel**.]

- Haiti.** N. G. u. b. M. [Courbidrestr. 10]: Jean Joseph **Dalbémar** (13./10. 99); Leg.-Sekr.: **Stenio Vincut.** [Berlin: M. H. Burghardt (99). — Bremen: F. C. Band. — Breslau: . . . — Hamburg: . . . , Gk. — Stuttgart: B. Keitel.]
- Hawaii.** [Berlin: H. F. Glade, Gk. — Bremen: F. F. Müller. — Dresden: A. P. Rus. — Frankfurt a. M.: F. Kopp. — Hamburg: C. F. Weber.]
- Honduras.** (Str. [London]: Kattengell (29./10. 70). [Berlin: D. Schifmann u. 1 Bk. (A. Glaier). — Bremen: F. L. Michaelis. — Dresden: F. C. Bahle. — Hamburg: J. M. Aguirre u. 1 Bk. — Hannover: J. Hohst. — Stettin: A. Stiebler. — Worms: J. Pohlender.]
- \* **Italien.** Vorich. [Wilb. Imtr. 66]: G. Gf **Lania di Busca** (27./8. 92), Gen.-Lt. u. Sen.; Vorich.-Mat. G. Melegari; Sekr.: A. Mattioli Pasqualini, A. Gf **Bosdari**; Alt.: A. Serra; Mil.-Alt.: G. Prudente, Oberst; Mar.-Alt.: . . . ; Kanzl.: G. Cicero. [Berlin: H. Keibel, Gk. (97) u. 1 Bk. — Breslau: L. Molinari, Gwem.-Mat. — Dresden: G. W. Arnstädt u. 1 Bk. — Frankfurt a. M.: A. v. Neufville, Komm.-Mat., Gk., u. 1 Bk. — Hamburg: Dr. M. Pinto, Gk. — Kiel: M. Lehment. — Köln: C. Lehr v. Oppenheim, Gk. (97). — Königsberg: A. Preuß. — Leipzig: F. W. M. Krause u. 2 Bk. — Mannheim: D. Bornhausen (97). — München: R. M. v. Eidenbourg, Gk., u. 1 Bk. — Nürnberg: J. Schilling. — Stettin: M. Menler u. 1 Bk. — Stuttgart: F. v. Heberer, Gk., u. 1 Bk. — Wa. in Bremerhaven, Danzig, Klenburg, Lübeck (G. G. Fischerburg, K.), Ludwigshafen, Memel, Zwinemünde, Wyl auf Nöhr. — Kolonien: Darika; der ital. Gk. in Sanibar.]
- \* **Japan.** N. G. u. b. M. [Ziergartenstr. 15]: **Jnoube Katsunofe** (25./5. 98); Leg.-Sekr. 1. Kl.: **Miwaoa Tsunejro**; 2. Kl.: **Kurachi Terufuchi**; Alt.: **Mizuno Kokihi**; Mil.-Alt.: **Watsutawa Josbitane**, Oberstl.; Mar.-Alt.: **Sayahji Mineo**, Korv.-Mrt. [Berlin: Karl Wolffson. — Bremen: M. Höpfer (99). — Hamburg: M. H. Burghardt.]
- \* **Kolumbien.** N. G. u. b. M. [ . . . ]; . . . ; 1. Leg.-Sekr.: . . . [Berlin: E. Sachs (99). — Bremen: M. Wessels u. 1 Bk. — Dresden: D. Harlan. — Elberfeld: W. Esser. — Frankfurt a. M.: A. Baer-Goldschmidt. — Hamburg: . . . , Gk., u. 1 Bk. (Dr. G. Michelsen). — Karlsruhe: M. Model. — Leipzig: G. R. Sperling. — Ludwigshafen a. Rh.: B. Hedel. — Stettin: C. Heist, Hon.-M.]
- \* **Kongostaat.** [Hamburg: Eduard Bohlen, Gk.]
- \* **Korea.** [Hamburg: H. C. Eduard Meier (86).]
- \* **Korrika.** N. G. u. b. M.: M. M. de **Peralta** (13./6. 89); Leg.-Sekr.: L. Pacheco. [Berlin: F. Vorchardt, Gk. — Bremen: F. L. Michaelis. — Dresden: A. Mühsch. — Frankfurt a. M.: F. Kopp. — Hamburg: D. F. Hübbe, Gk. — J. M. L. H. F. Riebow. — Hannover: M. Jaffe. — Leipzig: A. L. Kalfcher. — Mannheim: H. Marr.]
- \* **Liberia.** [Hamburg: G. M. Goebelt, Gk.; Georg Goebelt (99). — Hannover: H. W. R. Wilms.]
- Luxemburg.** (Str.: Gf **de Billers** (9./12. 89), Mbr.
- \* **Meriko.** N. G. u. b. M. [Diaststr. 2]: . . . ( . . . ); Leg.-Sekr. u. GTr. (Okt. 99): **Mig. Covarrubias**; Sekr.: **M. Alernán y Chavero**. [Berlin: J. Samelsson. — Bremen: F. L. Michaelis. — Danzig: H. Brandt u. 1 Bk. — Dresden: H. G. F. Stalling u. 1 Bk. — Düsseldorf: J. Albert (98). — Frankfurt a. M.: K. Herzberg. — Hamburg: C. M. Bélez, Gk. — Hannover: K. Solting (99). — Karlsruhe: M. Piener. — Leipzig: . . . — Mainz: F. Feldheim. — Mannheim: K. D. Leoni. — München: Dr. jur. R. Schults. — Stuttgart: R. Groß. — Wa. in Wiesbaden ( . . . ).]
- Niederlande.** N. G. u. b. M. [Wesstr. 16]: Dr. Jhr **D. A. W. van Lets van Goudriaan** (11./4. 94); Leg.-Mat. Dr. A. M. D. **Paron Sweerts de Landas Wuborgh**; Leg.-Sekr. 2. Kl.: Dr. jur. **M. P. R. van Welderen** **Baron Rengers**; Alt.: G. L. L. **Paron van Luyll van Crooskerken**; Kanzl.: Dr. P. A. **Jansma**

- van der Ploeg. [Berlin: A. George, G.K. — Bremen: J. M. M. Geertligk. — Danzig: H. Brindmann u. 1 B.K. — Dresden: van Ameyden van Duhn (98). — Emden: B. Brons u. 1 B.K. — Jüteborg: G. Trausjen. — Frankfurt a. M.: Dr. A. Schmitt, G.K., u. 1 B.K. (Fbr. H. van Vanhuys). — Hamburg: Ed. Gleichmann, G.K., u. 1 B.K. (P. van Dordt). — Kiel: R. D. Teichleffen (98). — Kleve: Th. Henry jun. (98). — Köln: H. C. Leiden u. 1 B.K. (F. D. Leiden). — Königsberg: H. Th. Gf zu Dohna. — Leipzig: G. de Viagre. — Lübeck: H. C. W. Eichenburg u. 1 B.K. — Mannheim: E. Hartogenius, Hon.-G.K. — Memel: J. A. Eglivie. — München: F. K. Meyer, G.K. (98). — Nürnberg: H. v. Grundherr zu Altenthan u. Weyerhagen. — Oldenburg: G. Wahlstedt. — Rendsburg: W. Gutz (98). — Rührort: A. Holtfott. — Stettin: W. F. K. Kister. — Stuttgart: A. v. Bellnagel, Hofrat, G.K., u. 1 B.K. — B.K. in Altona, Brake (F. Thyen), Bremerhaven (G. H. Clausen), Gurbaven (J. A. Pevde), Dömmin (Sibing (F. Sand), Harburg, Holtzenau, Kolberg, Pillau, Rostock u. Warnemünde, Stralsund, Swinemünde, Tönning, Wismar, Wot auf Löhr.]
- \*Nikaragua. [Hamburg: Ed. Levy, G.K. (29./3. 99). — Mainz: A. Saarbach.]
- \*Oesterreich-Ungarn. Botsch. [Wolffstr. 3]: L. v. Széchenyi-Maria (9./11. 92), Km. u. G.Mat; Botsch.-Kat: Dr. L. Belicz von Lászlófalva; Leg.-Kat: D. Gf Thurn-Walffhau, Km.; Sekre: L. Fbr v. Piotow, Dr. F. Gf Soumisch von Saard, Km.; Alt.: G. Gf v. Schönborn-Buchheim, Km.; Mil.-Bevollm.: J. Gf Stuerghl, Km., Maj. des Gen.-Stabs u. Stabsadjut.; Kanzl.-Sekre: J. Heltrich, A. Raab. [Berlin: A. v. Hansemann, G.Komm.-Kat. u. G.K.; v. Hüfley. — Bremen: G. Albrecht jun. (99). — Breslau: F. Hr Grzybowski v. Prus. — Danzig: R. Otto. — Frankfurt a. M.: W. C. Fbr v. Kolthusch, G.K. — Hamburg: D. v. Pieder d'Elleaur, B.K. u. G.M. — Karlsruhe: J. Vielsefeld. — Kiel: F. Mohr. — Köln: G. Fbr v. Lypenheim, G.K.; St. Lippert v. Granberg (99). — Königsberg: D. Meyer. — Leipzig: Dr. F. W. Schöber, G.K. — Lübeck: G. Pöschel. — Mannheim: K. Lodenburg. — München: A. Brudmann. — Nürnberg: K. Sörig (99). — Stettin: H. Wächter (99). — Stuttgart: A. Federer. — B.K. in Altona (G. Wähner), Dresden (G. Alenperer, K. (99), Harburg (R. Franke); Na. in Gurbaven, Geestemünde.]
- \*Oranje-Freistaat. [Mugaburg: J. Rosenfeld. — Berlin, Behren-Str. 32: H. Rosenber, G.K. — Hamburg: A. C. L. Rascher.]
- \*Paraguay. [Berlin NW, Kruppstr. 7: G. v. Wüllich (99). — Bremen: F. A. Greve, G.K.; C. Buff. — Dresden: v. Fischer-Trenenfeld (99). — Frankfurt a. M.: M. A. Hecht, G.K. — Gevelsberg: W. C. Schurhoff (99). — Hamburg: J. F. M. Wiengreen, G.K. — Kiel: P. Krause (98). — Köln: D. Kirchbaum. — Leer: C. Dirts. — Leipzig: Dr. V. Giesele, G.K. — Mainz: J. Kölsch. — München: W. Korte. — Rudesheim: F. Giesle (98).]
- \*Persien. A. G. u. b. M. [Wolffstr. 1]: Mirza Reza-Ghan (1./5. 86), Muejid es Sattaneh, Emir Zoman u. Gen.-Adjut.; 2. Leg.-Sekr.: Mirza Fömail-Ghan. [Berlin: M. Leon, G.K. (98); G. Gebhard, Komm.-Kat. — Breslau: H. Henel (99). — Dresden: W. Wunderlich, G.K. — Hamburg: R. Kirsten, G.K. — Karlsruhe: L. Willstätter, G.K. — Köln: K. Stollwerck, G.K. (99).]
- Peru. A. G. u. b. M. [Laujanne, 28 Rue de Bourg]: A. Villegas (11./2. 96); Alt.: F. C. Crempien. [Berlin: E. Levin, G.K.; F. Kahle u. 1 Ag. — Dresden: A. Weiss, G.K., u. 1 B.K. — Eberfeld: W. Gminninghaus (99). — Frankfurt a. M.: E. Gahn. — Hamburg: C. H. Saff, G.K. (99), u. 1 B.K. — Köln: F. U. H. Hagen (99). — Leipzig: A. Glend. — Stuttgart: G. Gerson. — B.K. in Bremen (F. Westhoff).]
- \*Portugal. A. G. u. b. M. [Potsdamerstr. 118 A]: Dr. R. Pinheiro Lobo Machado de Mello e Almada, Comite de Pindella (26./12. 93), Sen.; 1. Leg.-Sekr.: Baron v. Sendal. [Altona: R. P. Galvão. — Berlin: E. F. Eijennann, G.K. — Braunschweig: J. Bernhart. — Dresden: R. Scheller. — Frankfurt a. M.: . . . . . G.K. — Hamburg: F. van Keller, G.K., u. 1 B.K. — Karlsruhe: R. Koelle, Komm.-Kat. — Köln: F. Röder. — Königsberg i. Pr.:

- 3. Sitten.** — Leipzig: **A. Göhring.** — Mannheim: **Dr. Broffen** (99). —  
München: **J. R. Kuederer.** — Nürnberg: **J. Ch. Merd.** — Stettin:  
**J. E. Gribel**, (98). — Stuttgart: **W. Bellnagel.** — Wk. in Barmen:  
**Ulberfeld (Hilsmann)**, Brake (**S. D. Becker**). Bremen (**K. Weinlig**), Breslau  
(**J. Ellendorf**), Gbmnus (**G. Just**), Gurbaven (**M. M. Kullberg**), Danzig  
(**M. G. Orschmann**), Demmin (**M. Reber**), Düsseldorf (**W. Gretschar**), Flens-  
burg (**M. Haben**), Greifswald (**S. Kuswied**), Hannover (**H. Werner**), Harburg  
(**G. Kech**), Kiel (**G. Schneckloth**), Koblenz (**G. Wäher-Alberri**), Kolberg (**M.**  
**Braun**), Leer (**M. van Hoorn**), Lübeck (. . . .). Magdeburg (**M. G. Frischer**),  
Mainz (**J. M. Fehr**), Memel (**M. Buttus**), Oldenburg (**M. Schulze**), Pillau (**G.**  
**Fansen**, 99), Rostock (**B. Maddas**), Stralsund (**M. Schumacher**), Swinemünde (**G.**  
**Rose**), Wpl auf Fehr (**J. Heymann**.)
- \* Rumänien. **A. G. u. b. M.** [Margaretenstr. 17]: **Dr. M. Belbitan** (14./3. 96);  
Leg.-Nat.: . . . ; 3. Leg.-Sekr.: **G. E. Statesco**; Mil.-Att.: . . . ;  
Ntl.: **S. Greciano**, Wk.; Desmeisch: **Dr. Em. Grigorovita**. [Berlin: **G.**  
**Ruffell**, Wk., u. 1 Wk. (**S. Greciano**, 99). — Breslau: **H. Fuchs-Henel**, Wk.,  
u. 1 Wk. — Frankfurt a. M.: **J. R. Andra**, Wk. — Hamburg: **A. Kahfer**,  
Wk. — Leipzig: **G. Chr. W. Wölfer**, Wk. — Mannheim: **K. Simon**, Wk.  
(99). — München: **G. Schöninger**, Wk. — Stettin: **M. G. M. Schlutow**,  
Wkemm.-Nat., Wk. — Stuttgart: **G. Benger**, Komm.-Nat. u. Wk.]
- \* Rußland. **Wtsch.** **M. Gf u. b. Osten-Saden** (2./5. 95), **Kbr u. Wk-Nat**; **Wtsch.-**  
**Nat**: **M. J. Sulajell**, **Kbr u. St-Nat**; 1. **Wtsch.-Sekr.**: **D. v. Chrapowitsky**, **Kbr**  
**u. St-Nat**; 2. **Sekr.**: **L. v. Anorring**, **Kbr u. Hofrat**; **G. v. Scheitling**, **Koll.-Nat**;  
**Sekr.-Adjunkt**: **M. van der Blie**, **Hofrat**; **Att.**: **v. Pagenkopf**, **Tit.-Nat**; **Altimow**;  
**Deleg. des Min.-Min.**: **Timirjafew**, **Wk-Nat**; **Mil.-Att.**: **Prinz Eugalitschew**, **Oberst**;  
**Nat.-Att.**: **M. v. Paulis**, **Et. z. S.** [Berlin: **G. P. v. Bogoslowitsky**, **St-Nat u.**  
**Wk.** (99), u. 1 Wk. (**Makabew**, 99). — Bremen: **P. Kofatewitsch** (99), **Koll.-Nat.** —  
Breslau: **D. v. Gffen** (98), **Kfr u. St-Nat**, u. 1 Ag. — Danzig: **v. Ostrowski**  
**St-Nat**, Wk. (99). — Darmstadt: die **Gesandtsch.** — Dresden: die **Gesandtsch.** —  
Flensburg: **S. Schmidt**. — Frankfurt a. M.: **M. v. Baumgarten**, **Kfr u. St-Nat**,  
Wk., u. 1 Wk. — Karlsruhe: die **ruß. Gesandtsch.** — Kiel: **J. F. L. v. Bremen**. —  
Königsberg: **v. Wywodzky**, **St-Nat**. — Leipzig: **v. Brunner** (99), **Koll.-Nat.**, u.  
1 Wk. (. . . .). — Lübeck: **v. Thal**, **St-Nat**, u. 1 Wk. — Memel: **M. v. Damié**,  
**Hofrat**. — München: die **Gesandtsch.** — Rostock: **M. v. Hamm** (99), **Koll.-**  
**Nat.** — Schwerin: **M. v. Hamm**, **Koll.-Nat.** — Stettin: **G. v. Bollborth**,  
**Koll.-Nat.**, u. 1 Wk. — Stuttgart: die **Gesandtsch.** — Weimar: die **Gesandtsch.** —  
Wk. in Gurbaven (**J. M. Kende**), Emden (**D. G. J. Lindemann**), Hamburg  
(**D. v. Wiesel**, **Koll.-Nat.**), Nürnberg (**G. Roepfl.**, 99), Pillau (**J. Porck**, 99),  
Stralsund (**M. Herold**), Swinemünde (**M. Frust**), Thorn (**v. Kovsagin**), Wismar  
(**J. Friedrichsen**). — Ag. in Bremerhaven.]
- Salvador. [. . . .]
- Sansibar. [Hamburg: . . . ., Wk.]
- Schweden u. Norwegen. **A. G. u. b. M.** [Bellevuestr. 8]: **G. H. L. A. v. Lagerheim**  
(29./11. 86), **Nab.-Kbr**; **Leg.-Sekr.**: **G. v. Trosse**, **Kbr**; **Att.**: **D. v. Löwenhiold**; **Mil.-**  
**Att.**: **H. de Marc**, **Optm.** [Berlin: **Gd. Schmidt**, **Komm.-Nat.**, Wk. (86). —  
Bremen: **H. S. Gerdes** (66) u. 1 Wk. (**H. S. Gerdes**, 93). — Breslau: **G.**  
**v. Wallenberg-Wachath** (86). — Danzig: **G. Jöransen** (92). — Dresden:  
**M. v. Rosenkranz**, Wk. (75), u. 1 Wk. — Düsseldorf: **S. B. Helander** (86). —  
Frankfurt a. M.: **M. Baer**, Wk. (98). — Hamburg: **B. A. Wölfer**, Wk.  
(96). — Hannover: **B. Gajpar**, **Komm.-Nat.** u. Wk. (91). — Karlsruhe:  
**G. M. Kölle**, (86), **Komm.-Nat.** — Königsberg: **G. L. Meyer** (82), u. 1 Wk. —  
Lübeck: **H. P. F. Niche**, Wk. (97), u. 1 Wk. — München: **H. Tängler**  
(97). — Nürnberg: **B. Lang** (86). — Stettin: **J. P. Jwers**, Wk. (71), und  
1 Wk. — Stuttgart: **M. Federer** (86). — Wk. in Altona (**K. Lassen**), Apenrade  
(**J. Lorenzen**), Brake (**G. Nicolai**), Bremerhaven u. Geestemünde (**M. Bergh**),

- Curbaven (A. M. Kullberg), Elbing (E. Nisloff), Emden (F. L. Brons), Flensburg (L. P. Michelsen), Greifswald (P. H. H. Peters), Haderleben (L. M. Wussmann), Harburg (D. H. Stehle, 98), Heiligenhafen (H. Krod), Helienu (G. Grinn), Aboe (D. A. Mühlmann), Kappeln (W. A. Möller), Kiel (W. L. Amtrup), Kolberg (F. H. Müller, 98), Leer (H. Garrel), Leipzig (H. v. Stieglitz), Mainz (Hommel), Mannheim (D. Sternberg), Memel (H. E. Stougaard), Neustadt in Holstein (A. F. Heise), Pillau (A. Porich), Rendsburg (E. Thormann), Rostock (G. Crotoquino), Rügenwalde (A. Riensberg), Schleswig (A. M. G. Horn, 99), Stelmünde (A. W. Koepte), Stralsund (D. Siebe), Swinemünde (W. Zwold), Wismar (G. Ehrhardt), Wolgast (A. Neumann), Wort auf Rôbr (H. Henmann).]
- \* Schweiz. A. G. u. b. M. [Kantonsstr. 17]: Dr. A. Roth (15./1. 77), Oberst; Leg.-Nat.: Dr. L. Vogel; Adv.: Dr. jur. H. Bringolf; Adv.: J. Feindler. [Bremen: F. Krose (97). — Frankfurt a. M.: A. Du Bois (98). — Hamburg: F. Mäggi. — Königsberg: G. Simon (98). — Leipzig: Prof. Dr. H. Hirzel. — Mannheim: R. Hafer jun. (98). — München: G. Fischer. — Stuttgart: W. Kernen.]
- \* Serbien. A. G. u. b. M. [Koonstr. 9]: Milan Bogitschewitsch (7./7. 96); Adv.: K. Papastopulos, Adv. [Berlin: J. Guttentag, Adv.; K. Levy. — Dresden: A. Guttman. — Frankfurt a. M.: A. Leuchs-Mat sen., Adv., u. 1 Adv. — Hamburg: H. Lion, Adv. — Königsberg i. Pr.: J. Goldberg. — Ludwigslagen: J. Goldschmidt (99).]
- \* Siam. A. G. u. b. M. [In den Zelten 23]: Phya Nond Buri (2./2. 92), Adv.; Leg.-Nat.: Dr. H. Reudenius; Adv.: Nai Chon; Dolm.-Adv.: F. H. Postus; Mil.-Adv.: Nai Chern, Maj.; Adv.: H. Albers. [Berlin W, Eülerstr. 7: P. Wierling, Adv. (99). — Hamburg: P. Pickenpat, Adv.]
- \* Spanien. Botich. [Kantonsstr. 15]: A. Mendez de Vigo (25./3. 93), Adv.; 1. Botich.-Zentr.: J. M. del Arroyo; 2. Zentr.: E. de Peñaalver, A. Lucipo de Plano; Adv.: E. Mendez de Vigo; Mil.-Adv.: G. Peñon de la Vega, Adv.-Oberst. [Berlin: E. Landau, Adv. — Bremen: G. Michaelson. — Breslau: W. Sobernheim. — Danzig: Alb. Meyer. — Dresden: H. G. Lüder. — Frankfurt a. M.: D. Braunsfeld. — Hamburg: W. de Gallejon, Adv., u. 1 Adv. (A. Abella). — Kiel: E. Schneekloth. — Köln: R. Moral y Cañete (98) u. 1 Adv. (H. Schmitz). — Königsberg: H. Frommer (99). — Leipzig: P. G. C. Crittel (99). — Mainz: W. Brectorius, Komm.-Nat., u. 1 Adv. — Mannheim: H. Naun. — München: G. Rosival. — Nürnberg: A. Knapp u. 1 Adv. (H. Lambrecht, 99). — Stettin: W. Helm u. 1 Adv. — Stuttgart: G. Weider. — Swinemünde: W. Kunstmann (99). — Adv. in Altona (Ramon de Satorres), Obmann (J. A. Eper, 99), Düsseldorf (Rob. de Satorres), Koblenz (G. Mauer-Alberti), Lübeck (G. A. Schulz), Memel (R. Schneider jun., 99), Rostock (W. Wahn, 99).
- Subsaharische Republik. A. G. u. b. M. [Brüssel]: Dr. W. J. Leys (6./10. 98); Leg.-Zentr. 1. Adv.: G. van Roeschoten; 2. Adv.: Jhr. A. van der Hoeven. [Berlin: W. Wintersfeldt, Justizrat u. Adv., u. 1 Adv. — Frankfurt a. M.: H. Audreac. — Hamburg: E. Woermann.]
- \* Türkei. Botichaster: A. Lewski-Bajcha (30./11. 97), Div.-Gen.; Botich.-Nat.: Morel-Bei; 1. Zentr.: Ali Fund-Bei; 2. Zentr.: Ahmed Alischab-Bei; Mil.-Adv.: Guber-Bei, Maj.; Adv.-Adv.: . . . ; Amam: Yahya-Effendi. [Berlin: A. G. A. Zwider, Adv. — Bremen: H. Schellhaff. — Breslau: J. Przedecti, Adv. (99). — Danzig: H. Rothwanger, Adv. — Dresden: . . . — Frankfurt a. M.: L. Krebs. — Hamburg: Dr. M. N. Hardy, Adv. — Köln: A. L. Herberich, Adv. — Leipzig: A. Kalischer, Adv. — Mannheim: G. Reiff, Adv. — München: Dr. M. Knorr, Adv. — Stuttgart: W. Heberer, Adv.]
- \* Uruguay. Adv. [Kronpr.-Ufer 25]: Dr. L. Garabelli (8./5. 96); Leg.-Zentr.: H. Forzeja; Adv.: Dr. A. Garabelli. [Varmen: A. Schuchard. — Bremen: L. Weiffel. — Dresden: H. Schnabel (98). — Frankfurt a. M.: E. Gahn. — Hamburg: A. N. Brown, Adv. — Leipzig: E. Lutterbeck (98). — Adv. in Berlin (H. Flaute).]



\*Penezuela. A. (S. u. b. M.: . . . .) ( . . . .). [Altona: Gb. Frankensfeld. — Berlin: G. Hahn-Groenagel, W.R. — Bremen: C. A. Jacobi. — Breslau: S. Friedmann. — Dresden: W. M. Tiedemann. — Düsseldorf: K. Dallmeier (99). u. 1 B.R. — Frankfurt a. M.: A. Baer-Goldschmidt. — Hamburg: K. G. Bollmer, W.R.; C. A. Kamprath. — Hannover: A. Rosenkranz. — Kiel: A. Arp. — Köln: R. J. Stollwerck (99). — Leipzig: D. W. Harrasowitsch. — Lübeck: A. Lüder (98) u. 1 B.R. (P. Krohn). — Mainz: A. Philips, K. ad hon. — Mannheim: D. Simon. — Stuttgart: C. Wetter u. 1 B.R.]

### Statistische Notizen.

#### Flächeninhalt und Bevölkerung.

#### Größe und Einwohnerzahl des Deutschen Reichs.

Ergebnisse der Zählung vom 2. Dez. 1895.

| Staaten.                                 | Areal in qkm | Bevölkerung |           |           | auf 1 qkm |
|------------------------------------------|--------------|-------------|-----------|-----------|-----------|
|                                          |              | männlich.   | weiblich. | Summa.    |           |
| Rönigr. Preußen . . . . .                | 348607       | 15 645439   | 16 209684 | 31 855123 | 91        |
| " Bayern . . . . .                       | 75870        | 2 846687    | 2 971537  | 5 818544  | 77        |
| " Sachsen . . . . .                      | 14993        | 1 838422    | 1 949266  | 3 787688  | 253       |
| " Württemberg . . . . .                  | 19517        | 1 007125    | 1 074026  | 2 081151  | 107       |
| Gbzgr. Baden . . . . .                   | 15081        | 847281      | 878183    | 1 725464  | 114       |
| " Hessen . . . . .                       | 7682         | 516516      | 522504    | 1 039020  | 135       |
| " Mecklenburg-Schwerin . . . . .         | 13127        | 296981      | 300455    | 597436    | 45        |
| " Sachsen-Weimar . . . . .               | 3615         | 164631      | 174586    | 339217    | 94        |
| " Mecklenburg-Strelitz . . . . .         | 2930         | 50233       | 51307     | 101540    | 34        |
| " Oldenburg . . . . .                    | 6427         | 186170      | 187569    | 373739    | 58        |
| Hagt. Braunschweig . . . . .             | 3672         | 215772      | 218441    | 434213    | 118       |
| " Sachsen-Meiningen . . . . .            | 2468         | 114424      | 119581    | 234005    | 95        |
| " Sachsen-Altenburg . . . . .            | 1324         | 87746       | 92567     | 180313    | 136       |
| " Sachsen-Coburg und Gotha . . . . .     | 1958         | 104668      | 111935    | 216603    | 111       |
| " Anhalt . . . . .                       | 2294         | 144201      | 149097    | 293298    | 128       |
| Rst. Schwarzburg-Sondershausen . . . . . | 862          | 37976       | 40098     | 78074     | 91        |
| " Schwarzburg-Rudolstadt . . . . .       | 941          | 43035       | 45650     | 88685     | 94        |
| " Waldeck . . . . .                      | 1121         | 27932       | 29834     | 57766     | 51        |
| " Kreis älterer Linie . . . . .          | 316          | 32836       | 34632     | 67468     | 213       |
| " Kreis jüngerer Linie . . . . .         | 826          | 64042       | 68088     | 132130    | 160       |
| " Schaumburg-Lippe . . . . .             | 340          | 20693       | 20531     | 41224     | 121       |
| " Lippe . . . . .                        | 1215         | 66176       | 68678     | 134854    | 111       |
| Freie Stadt Lübeck . . . . .             | 298          | 40273       | 43051     | 83324     | 278       |
| " " Bremen . . . . .                     | 257          | 96248       | 100156    | 196404    | 764       |
| " " Hamburg . . . . .                    | 415          | 332570      | 349062    | 681632    | 1647      |
| Reichsland Elb-Verbringen . . . . .      | 14511        | 833173      | 807813    | 1 640986  | 113       |

Deutsches Reich 1) | 540667 | 25 661250 | 26 618651 | 52 279901 | 97

Rationalität 1885, f. Jahrg. 1892, S. 498.

Religionsbekenntnisse 1890, f. Jahrg. 1899, S. 582.

Verteilung der ortsanwesenden Bevölkerung nach dem Geburtsort, 1890, f. Jahrg. 1899, S. 583. (Details f. Jahrg. 1896, S. 545.)

1) Ohne die Küstengewässer an der Nord- und Ostsee und den deutschen Anteil am Bodensee (5-615 D. geogr. Meilen = 309 qkm)

## Ergebnisse der Berufsablämung vom 14. Juni 1895.

|                                                     | Gewerbe-<br>thätige. | Angehörige<br>u. Dienst-<br>boten | Summa.    | Pro mille |        |
|-----------------------------------------------------|----------------------|-----------------------------------|-----------|-----------|--------|
|                                                     |                      |                                   |           | 1895.     | 1882.  |
| Landwirtschaft                                      | 8 156045             | 9 912618                          | 18 068663 | 349,0     | 416,6  |
| Fischwirtschaft u. Fischerei                        | 136647               | 295997                            | 432644    | 8,4       | 8,5    |
| Bergbau u. Hüttenwesen                              | 567774               | 1 279533                          | 1 847307  | 35,7      | 29,8   |
| Industrie                                           | 7 713456             | 10 692478                         | 18 405934 | 355,5     | 325,3  |
| Verarbeitung der Steine und Erden                   | 501315               | 815326                            | 1 316641  | 25,4      | 19,8   |
| Metallindustrie                                     | 862035               | 1 290754                          | 2 152789  | 41,6      | 29,7   |
| Maschinen u. Instrumente                            | 385223               | 655904                            | 1 041127  | 20,1      | 17,7   |
| Chemische Industrie                                 | 102923               | 186603                            | 289526    | 5,6       | 3,7    |
| Textilindustrie                                     | 945191               | 954713                            | 1 899904  | 36,7      | 40,9   |
| Papier                                              | 135863               | 170684                            | 306547    | 5,9       | 4,4    |
| Leder                                               | 168358               | 260969                            | 429327    | 8,3       | 7,4    |
| Holz- u. Schnitzstoffe                              | 647019               | 1 041573                          | 1 688592  | 32,6      | 30,4   |
| Nahrungs- u. Genussmittel                           | 878163               | 1 200444                          | 2 078607  | 40,1      | 37,7   |
| Kleidung u. Reinigung                               | 1 513124             | 1 460576                          | 2 973700  | 57,4      | 60,4   |
| Baugewerbe                                          | 1 353447             | 2 352326                          | 3 705773  | 71,6      | 61,5   |
| Topographische Gewerbe                              | 119291               | 132212                            | 251503    | 4,9       | 3,2    |
| Andere Gewerbe                                      | 101504               | 170394                            | 271898    | 5,3       | 8,5    |
| Handel u. Verkehr                                   | 2 338508             | 3 628337                          | 5 966845  | 115,2     | 100,2  |
| Handel                                              | 1 205133             | 1 734486                          | 2 939619  | 56,8      | 50,5   |
| Verkehr                                             | 615331               | 1 387375                          | 2 002706  | 38,7      | 32,2   |
| Gastwirtschaften                                    | 492660               | 462196                            | 954856    | 18,4      | 16,7   |
| Versicherungswesen                                  | 25384                | 44280                             | 69664     | 1,3       | 0,8    |
| Häusl. Dienstleistung außer Haus<br>u. Lohnarbeiten | 432491               | 454316                            | 886807    | 17,1      | 20,7   |
| Beamte, Geistliche u. freie Berufs-<br>arten        | 794983               | 1 303339                          | 2 098322  | 40,6      | 37,2   |
| Armee u. Marine                                     | 631186               | 105714                            | 736900    | 14,2      | 12,0   |
| Ohne Beruf u. Berufsangabe                          | 2 142601             | 1 184261                          | 3 326862  | 64,3      | 49,7   |
| Sa Deutsches Reich                                  | 22 913691            | 28 856593                         | 51 770284 | 1000,0    | 1000,0 |
| Pro mille 1895                                      | 429                  | 571                               | 1000      | —         | —      |
| " 1882                                              | 419                  | 581                               | 1000      | —         | —      |

## Auswanderung aus dem Deutschen Reich.

| Jahr.   | Über    |          |                              |                 |                                 |                    | Zu-<br>sammen. |
|---------|---------|----------|------------------------------|-----------------|---------------------------------|--------------------|----------------|
|         | Bremen. | Hamburg. | andere<br>deutsche<br>Häfen. | Ant-<br>werpen. | Rotterdam<br>u. Amster-<br>dam. | Frank-<br>Häfen.   |                |
| 1889    | 48972   | 22963    | 2166                         | 12657           | 3501                            | 5811               | 96070          |
| 1890    | 46800   | 24907    | 1833                         | 13765           | 3340                            | 6178               | 97103          |
| 1891    | 59673   | 31581    | 1891                         | 19069           | 3178                            | 4697               | 120089         |
| 1892    | 59897   | 28072    | 2214                         | 17554           | 4471                            | 4131               | 116339         |
| 1893    | 39852   | 30510    | 646                          | 11532           | 1918                            | 3219               | 87677          |
| 1894    | 17269   | 16297    | —                            | 4158            | 1454                            | 1786               | 40964          |
| 1895    | 15160   | 13997    | 69                           | 4924            | 1407                            | 1941               | 37498          |
| 1896    | 12548   | 12324    | 899                          | 5199            | 1144                            | 1710               | 33824          |
| 1897    | 9559    | 8802     | 440                          | 3769            | 650                             | 1411               | 24631          |
| 1898    | 8826    | 8170     | 177                          | 3064            | 600                             | 1299 <sup>1)</sup> | 20966          |
| 1889/98 | 319836  | 197623   | 10335                        | 95691           | 21663                           | 30013              | 675161         |

1) Unvollständig bekannt.

Davon (mit Ausschluß der Auswanderer über Frankreich) wurden befördert nach:

| Jahr.   | Ver. Staaten. | Canada. | Brazillen. | Sonst. Amerika. | Australien. | Asien. | Afrika. | Ostien. |
|---------|---------------|---------|------------|-----------------|-------------|--------|---------|---------|
| 1889    | 84424         | 88      | 2412       | 2155            | 496         | 422    | 262     |         |
| 1890    | 85112         | 307     | 4096       | 1300            | 474         | 471    | 165     |         |
| 1891    | 108611        | 976     | 3710       | 961             | 438         | 599    | 97      |         |
| 1892    | 107803        | 1577    | 779        | 1077            | 376         | 476    | 120     |         |
| 1893    | 75102         | 6136    | 1169       | 1058            | 261         | 586    | 146     |         |
| 1894    | 34210         | 1490    | 1283       | 1059            | 225         | 760    | 151     |         |
| 1895    | 30692         | 1100    | 1340       | 1194            | 211         | 886    | 134     |         |
| 1896    | 27360         | 634     | 986        | 1470            | 174         | 1346   | 144     |         |
| 1897    | 19030         | 539     | 899        | 1180            | 324         | 1103   | 145     |         |
| 1898    | 17272         | 208     | 785        | 1094            | 163         | 1092   | 223     |         |
| 1889/98 | 689616        | 13055   | 17459      | 12548           | 3142        | 7741   | 1587    |         |

Auswanderer überhaupt wurden befördert über

|           | Bremen:   |         | Hamburg:  |          | andere Häfen: |         | Zusammen. |
|-----------|-----------|---------|-----------|----------|---------------|---------|-----------|
|           | deutsche. | fremde. | deutsche. | fremde.  | deutsche.     | fremde. |           |
| 1871 - 75 | 191705    | 67606   | 179220    | 81839    | 1804          | 68      | 522242    |
| 1876 - 80 | 99084     | 70227   | 91210     | 78647    | 1159          | —       | 340327    |
| 1881 - 85 | 410469    | 126884  | 296575    | 190248   | 5903          | 955     | 1 031034  |
| 1886 - 90 | 245540    | 271735  | 121634    | 300065   | 8538          | 2681    | 950193    |
| 1891 - 95 | 191851    | 303279  | 120457    | 285326   | 4820          | 5009    | 910742    |
| 1896 - 98 | 30933     | 143391  | 29296     | 98383    | 1516          | 2253    | 305772    |
| 1871 - 98 | 1 169582  | 983122  | 888392    | 1 034508 | 23740         | 10966   | 4 060310  |
| 1832 - 71 | —         | —       | —         | —        | —             | —       | 1 788380  |

Auf Grund früherer Ermittlungen (s. Hoffkalender 1876, S. 354) kann die gesamte überseeische Auswanderung seit Anfang der 20er Jahre bis 1898 (inkl.) auf 6 Millionen Menschen geschätzt werden, wovon nahe an 4 Millionen nach den Vereinigten Staaten gingen.

Bewegung der Bevölkerung 1897.

| Staaten.                      | Ehe-<br>schließungen. | Geburten           |              | Todesfälle |           | Überschuß<br>der Geburten. |
|-------------------------------|-----------------------|--------------------|--------------|------------|-----------|----------------------------|
|                               |                       | inkl. Totgeborene. | Totgeborene. | geborene.  | geborene. |                            |
| Preußen . . . . .             | 274693                | 1 234293           | 723258       | 40319      | 511035    |                            |
| Bayern . . . . .              | 64181                 | 222991             | 151409       | 6784       | 71582     |                            |
| Sachsen . . . . .             | 37001                 | 159119             | 97759        | 5456       | 61360     |                            |
| Württemberg . . . . .         | 15975                 | 73800              | 49657        | 2299       | 24143     |                            |
| Baden . . . . .               | 14245                 | 60522              | 39026        | 1604       | 21496     |                            |
| Hessen . . . . .              | 9188                  | 35429              | 21227        | 1281       | 14202     |                            |
| Nbrige Staaten . . . . .      | 38007                 | 152701             | 89048        | 5058       | 63653     |                            |
| Schlesw. Holsteinen . . . . . | 12180                 | 52271              | 35108        | 1635       | 17163     |                            |
| Deutsches Reich 1897          | 447770                | 1 991126           | 1 206492     | 64436      | 784634    |                            |
| 1896                          | 432107                | 1 979747           | 1 163964     | 64998      | 815783    |                            |
| 1895                          | 414218                | 1 941641           | 1 215854     | 64366      | 725790    |                            |
| 1894                          | 408066                | 1 904297           | 1 207423     | 63092      | 696874    |                            |
| 1893                          | 401234                | 1 928270           | 1 310756     | 62555      | 617614    |                            |

Städte (Gemeinden) mit über 20000 Einwohnern inkl. Militär (2. Dez. 1896).

(Preussische Städte, welche selbständige Kreise bilden, sind mit \* bezeichnet.)

|                   |          |                    |        |                      |        |
|-------------------|----------|--------------------|--------|----------------------|--------|
| *Berlin . . . . . | 1 677304 | Leipzig . . . . .  | 399963 | *Köln . . . . .      | 321564 |
| Hamburg . . . . . | 625552   | *Breslau . . . . . | 378250 | *Frankfurt a. M.     | 229279 |
| München . . . . . | 411001   | Dresden . . . . .  | 336440 | *Magdeburg . . . . . | 214424 |

|                            |        |                                 |       |                            |       |
|----------------------------|--------|---------------------------------|-------|----------------------------|-------|
| * Hannover . . . . .       | 209535 | Königshütte . . . . .           | 44697 | Schweidnitz . . . . .      | 26130 |
| * Nürnberg . . . . .       | 195783 | * Bonn . . . . .                | 44558 | Stargard i. P. . . . .     | 26114 |
| * Düsseldorf . . . . .     | 175985 | Bera . . . . .                  | 43544 | Weissenfels . . . . .      | 25981 |
| * Königsberg . . . . .     | 172796 | * Brandenburg a. d.             |       | Weidewich . . . . .        | 25833 |
| Chemnitz . . . . .         | 161017 | * Gavel . . . . .               | 42690 | * Göttingen . . . . .      | 25506 |
| Stuttgart . . . . .        | 158321 | * Harburg . . . . .             | 42579 | Reuß . . . . .             | 25026 |
| * Altona . . . . .         | 148944 | Deßau . . . . .                 | 42375 | Glauchau . . . . .         | 24941 |
| Bremen . . . . .           | 141894 | * Hagen i. W. . . . .           | 41833 | Stolp i. Pommern           | 24845 |
| * Stettin . . . . .        | 140724 | Regensburg . . . . .            | 41471 | Reiße . . . . .            | 24834 |
| * Silberfeld . . . . .     | 139837 | Beuthen i. Schlef.              | 41379 | Yserlohn . . . . .         | 24722 |
| Strasbourg i. G. . . . .   | 135608 | Halberstadt . . . . .           | 41307 | Birmasens . . . . .        | 24548 |
| * Charlottenburg . . . . . | 132377 | * Solingen . . . . .            | 40843 | Düren . . . . .            | 24531 |
| * Barmen . . . . .         | 126992 | Klenzburg . . . . .             | 40840 | Reichenbach i. S. . . . .  | 24415 |
| * Aachen . . . . .         | 126422 | Kaiserslautern . . . . .        | 40828 | Eisenach . . . . .         | 24346 |
| * Danzig . . . . .         | 125605 | * Trier . . . . .               | 40026 | Graudenz . . . . .         | 24242 |
| * Halle a. S. . . . .      | 116304 | Ludwigshafen . . . . .          | 39799 | Nischerleben . . . . .     | 24190 |
| Braunschweig . . . . .     | 115138 | * Koblenz . . . . .             | 39633 | Esslingen . . . . .        | 24031 |
| * Dortmund . . . . .       | 111232 | Diffenbach . . . . .            | 39408 | Haugen . . . . .           | 23678 |
| * Krefeld . . . . .        | 107245 | Ulm . . . . .                   | 39304 | Malstatt-Burbach . . . . . | 23677 |
| Mannheim . . . . .         | 105399 | * Hildesheim . . . . .          | 38977 | Grimmitschau . . . . .     | 23553 |
| * Gießen . . . . .         | 96128  | Bamberg . . . . .               | 38940 | Insterburg . . . . .       | 23544 |
| * Kiel . . . . .           | 85666  | * Gleiwitz . . . . .            | 38916 | Meerane . . . . .          | 23047 |
| Karlshruhe . . . . .       | 84030  | * Rottbus . . . . .             | 38043 | Gisleben . . . . .         | 23043 |
| Mühlhausen i. G. . . . .   | 82986  | Schwerin . . . . .              | 36388 | Oldenburg . . . . .        | 23036 |
| Magdeburg . . . . .        | 81896  | Mühlheim a. Rh. . . . .         | 36001 | * Oypeln . . . . .         | 23017 |
| * Kassel . . . . .         | 81752  | * Rind in Hann. . . . .         | 35851 | Gießen . . . . .           | 22924 |
| * Erfurt . . . . .         | 78174  | Heidelberg . . . . .            | 35190 | Nierßen . . . . .          | 22795 |
| Mainz . . . . .            | 76946  | Heilbronn . . . . .             | 33461 | Greifswald . . . . .       | 22777 |
| * Wiesbaden . . . . .      | 74193  | Altenburg . . . . .             | 33420 | Rattowitz . . . . .        | 22757 |
| * Bielefeld . . . . .      | 73239  | Worffheim . . . . .             | 33345 | Gannstatt . . . . .        | 22590 |
| * Duisburg . . . . .       | 70272  | Colmar . . . . .                | 33146 | Neumünster . . . . .       | 22489 |
| * Görlitz . . . . .        | 70175  | Bernburg . . . . .              | 32374 | Lüneburg . . . . .         | 22309 |
| Lübeck . . . . .           | 69874  | Gotha . . . . .                 | 31670 | Greiz . . . . .            | 22296 |
| Würzburg . . . . .         | 68747  | * Gelsenkirchen . . . . .       | 31582 | Winden . . . . .           | 22289 |
| Darmstadt . . . . .        | 63745  | Mühlheim a. d. Ruhr . . . . .   | 31429 | Wesfel . . . . .           | 22259 |
| Schöneberg . . . . .       | 62695  | * Forst i. d. Lausitz . . . . . | 31307 | Queblinburg . . . . .      | 21971 |
| Kirchdorf . . . . .        | 59945  | * Guben . . . . .               | 31182 | Glogau . . . . .           | 21836 |
| Meß . . . . .              | 59794  | Landesberg an der               |       | Ratibor . . . . .          | 21680 |
| * Frankfurt a. D. . . . .  | 59162  | Warthe . . . . .                | 30483 | Wandsbeck . . . . .        | 21666 |
| * Potsdam . . . . .        | 58455  | Thorn . . . . .                 | 30314 | Allenstein . . . . .       | 21579 |
| * Münster i. W. . . . .    | 57135  | Oberhausen . . . . .            | 30154 | Herford . . . . .          | 21535 |
| * Spandau . . . . .        | 55841  | * Mühlhausen i. Thür. . . . .   | 30115 | Lüdenscheid . . . . .      | 21264 |
| Blauen i. W. . . . .       | 55191  | Rheydt . . . . .                | 30102 | Raumburg a. S. . . . .     | 21202 |
| * Bochum . . . . .         | 53842  | * Straßund . . . . .            | 30097 | Brieg . . . . .            | 21164 |
| * W. Gladbach . . . . .    | 53662  | Freiberg i. S. . . . .          | 29287 | Erlangen . . . . .         | 20892 |
| Freiburg i. B. . . . .     | 53118  | Witten . . . . .                | 28769 | Apolda . . . . .           | 20798 |
| * Liegnitz . . . . .       | 51518  | Worms . . . . .                 | 28636 | Nowarawau . . . . .        | 20689 |
| Widau . . . . .            | 50391  | Hamm . . . . .                  | 28583 | Stendal . . . . .          | 20666 |
| Kostock . . . . .          | 49912  | * Tilsit . . . . .              | 28217 | Ingolstadt . . . . .       | 20656 |
| * Viefelfeld . . . . .     | 47455  | Rittau . . . . .                | 28132 | Hedlinghausen . . . . .    | 20644 |
| * Remscheid . . . . .      | 47283  | Hanreuth . . . . .              | 27693 | Landshut . . . . .         | 20553 |
| Kürth . . . . .            | 46777  | * Panau . . . . .               | 27655 | Gneßen . . . . .           | 20489 |
| * Bromberg . . . . .       | 46417  | Hof . . . . .                   | 27556 | Göthen . . . . .           | 20463 |
| * Elbing . . . . .         | 45846  | * Nordhausen . . . . .          | 27536 | Amberg . . . . .           | 20200 |
| * Danabrück . . . . .      | 45137  | Weimar . . . . .                | 26870 |                            |       |

## Finanzen. (In Reichsmark.)

## Haushaltsetat des Deutschen Reichs für 1899—1900.

(Gesetz vom 25. März und 22. Juni 1899.)

Bayern, Württemberg, Baden und Elsaß-Lothringen erheben die Steuern auf Bier für eine Rechnung; ferner haben Bayern und Württemberg ihre eigene Post- und Telegraphenverwaltung. Wie diese Staaten daher einerseits an den Eträgnissen dieser Einnahmeposten keinen Anteil haben, so haben sie andererseits zum Ersatz entsprechend höhere Matrikularbeiträge zu leisten.

## Einnahmen.

Zölle und Verbrauchssteuern . . . . . 742 260960  
Aus dem Zollgebiete.

|                               |   |                            |            |
|-------------------------------|---|----------------------------|------------|
| Gemeinschaftliche<br>Abgaben: | } | Zölle . . . . .            | 442 376000 |
|                               |   | Tabaksteuer . . . . .      | 12 025000  |
|                               |   | Zuckersteuer . . . . .     | 92 134000  |
|                               |   | Salzsteuer . . . . .       | 47 249000  |
|                               |   | Branntweinsteuer . . . . . | 119 258000 |

Nicht gemeinschaftliche Abgaben: Brausteuer . . . . . 29 147000

Außer von Bundesgebieten, welche außerhalb der Zollgrenze liegen:

Gemeinschaftliche Einnahmen . . . . . 70380  
Nicht gemeinschaftliche Einnahmen . . . . . 1580

Reichsstempelabgaben . . . . . 61 648000

Spielekartenstempel: 1 456350, davon an die Reichskasse . . . . . 1 456000

Wechselstempelsteuer: 9 945000, davon an die Reichskasse . . . . . 9 472000

Stempelabgabe für Wertpapiere, Kaufgeschäfte etc. und Lotterielose . 49 830000

Statistische Gebühr: 953020, davon an die Reichskasse . . . . . 890000

Post und Telegraphenverwaltung (netto)<sup>1)</sup> . . . . . 44 605306

Reichsdruckerei (netto)<sup>2)</sup> . . . . . 1 873890

Eisenbahnverwaltung (netto)<sup>3)</sup> . . . . . 26 579600

Bankwesen . . . . . 9 789600

Verschiedene Verwaltungseinnahmen . . . . . 15 338797

Aus dem Reichsinvalidenfonds . . . . . 27 938539

Aus der Veräußerung ehemaliger Festungsgrundstücke . . . . . 1 012263

Uberschuß aus den früheren Etatsjahren . . . . . 25 521430

Zuschuß des außerordentlichen Etats . . . . . 5 606444

Ausgleichsbeträge . . . . . 14 063204

Matrikularbeiträge . . . . . 489 953828

|                                                    |            |                                   |           |
|----------------------------------------------------|------------|-----------------------------------|-----------|
| Preußen . . . . .                                  | 298 040476 | Sachsen-Coburg u. Gotha . . . . . | 2 026097  |
| Bayern . . . . .                                   | 54 733023  | Anhalt . . . . .                  | 2 745168  |
| Sachsen . . . . .                                  | 35 465284  | Schwarzb.-Sondershausen . . . . . | 728920    |
| Württemberg . . . . .                              | 19 693218  | Schwarzburg-Rudolstadt . . . . .  | 830422    |
| Baden . . . . .                                    | 16 265040  | Waldeck . . . . .                 | 540260    |
| Hessen . . . . .                                   | 9 718830   | Meuß ältere Linie . . . . .       | 631261    |
| Mecklenburg-Schwerin . . . . .                     | 5 593507   | Meuß jüngere Linie . . . . .      | 1 241530  |
| Sachsen-Weimar . . . . .                           | 3 176053   | Schaumburg-Lippe . . . . .        | 385640    |
| Mecklenburg-Strelitz . . . . .                     | 950112     | Lippe . . . . .                   | 1 263500  |
| Oldenburg . . . . .                                | 3 496239   | Lübeck . . . . .                  | 779467    |
| Braunschweig . . . . .                             | 4 063822   | Bremen . . . . .                  | 1 838340  |
| Sachsen-Meiningen . . . . .                        | 2 189067   | Hamburg . . . . .                 | 6 376426  |
| Sachsen-Altenburg . . . . .                        | 1 689290   | Elsaß-Lothringen . . . . .        | 15 494836 |
| Außerordentliche Deckungsmittel . . . . .          |            |                                   | 93 995032 |
| Aus der Anleihe . . . . .                          |            |                                   | 92 705032 |
| Sonstige außerordentliche Deckungsmittel . . . . . |            |                                   | 1 290000  |

Summa der Einnahmen: 1560 187893

|                                   |                      |                      |
|-----------------------------------|----------------------|----------------------|
| 1) Post und Telegraphie . . . . . | Einnahmen 360 448610 | Ausgaben 315 843304. |
| 2) Reichsdruckerei . . . . .      | 7 046000             | 5 172110.            |
| 3) Reichseisenbahnen . . . . .    | 80 351300            | 53 771700.           |

|                                                          | Ausgaben.                | Fortdauernde. | Einmalige. |
|----------------------------------------------------------|--------------------------|---------------|------------|
| Reichstag . . . . .                                      |                          | 693270        | —          |
| Reichskanzler und Reichskanzlei . . . . .                |                          | 236620        | —          |
| Auswärtiges Amt . . . . .                                |                          | 12 017392     | 17 074110  |
| Reichsamt des Innern . . . . .                           |                          | 43 612431     | 5 652900   |
| Post- und Telegraphenverwaltung . . . . .                |                          | —             | 12 649453  |
| Reichsdruckerei . . . . .                                |                          | —             | 300000     |
| Verwaltung des Reichsheeres . . . . .                    |                          | 519 898914    | 122 894067 |
| Marineverwaltung . . . . .                               |                          | 69 045368     | 64 704500  |
| Verwaltung von Kiautschou . . . . .                      |                          | —             | 8 500000   |
| Reichs-Justizverwaltung . . . . .                        |                          | 2 117882      | —          |
| Reichs-Schatzamt . . . . .                               |                          | 481 908430    | 125200     |
| Reichs-Eisenbahnamt . . . . .                            |                          | 390610        | —          |
| Reichsschuld . . . . .                                   |                          | 75 613300     | 140000     |
| Rechnungshof . . . . .                                   |                          | 840110        | —          |
| Eisenbahnverwaltung . . . . .                            |                          | —             | 21 290500  |
| Allgemeiner Pensionsfonds . . . . .                      |                          | 65 295603     | —          |
| Militärpensionen . . . . . 60 267811                     | Zivilpensionen . . . . . | 1 652370      | —          |
| Marinepensionen . . . . . 3 375622                       |                          |               |            |
| Reichs-Invalidenfonds . . . . .                          |                          | 27 938539     | —          |
| Feuerungszulage . . . . .                                |                          | 1 642250      | —          |
| Zuschuß zu den Ausgaben des ordentlichen Etats . . . . . |                          | —             | 5 606444   |
|                                                          |                          | 1801 250719   | 258 937174 |

Summa der Ausgaben: 1560 187893

Schuldenwesen des Deutschen Reichs 1897/98.

|                                                      | Kapital.           | Zu- oder Abnahme<br>seit 1896/97. |
|------------------------------------------------------|--------------------|-----------------------------------|
| Schuld des vormaligen Norddeutschen Bundes . . . . . | 17700              | —                                 |
| Anleihen 3½% . . . . .                               | 1240 000000        | —                                 |
| „ 3% . . . . .                                       | 942 246800         | + 41 004500                       |
| Schatzamtweisungen . . . . .                         | 70 000000          | + 10 000000                       |
| Reichskassenscheine . . . . .                        | 120 000000         | —                                 |
|                                                      | Summa: 2372 264500 | + 51 004500                       |

Bestand verschiedener Fonds Ende März 1899.

Reichsinvalidenfonds: 393 235800 Mark und 2 917225 Südd. Gld. (= 4 959217 Mark) in Obligationen und 7 546693 Mark bar, zus. 405 741710 Mark.

Reichskriegsschatz: 120 000000 Mark.

## Handel.

## Deutscher Zollverein.

Nach § 33 der Reichsverfassung bildet Deutschland ein Zoll- und Handelsgebiet, umgeben von gemeinschaftlicher Zollgrenze. Dieselbe fällt mit der deutschen Reichsgrenze zusammen, mit folgenden Ausnahmen. Sie schließt ein: das Gbzst. Luxemburg und die oesterr. Gemeinden Jungholz (im Süden von Rempten) und Mittelberg (Worarlberg) — und schließt aus: das Freihafengebiet von Hamburg und einen Teil der Gemeinde Kurhaven, die Freihafengebiete von Bremerhaven und Geestemünde, die Insel Helgoland und einen kleinen Gebietsteil im südlichen Baden an der Grenze des Kantons Schaffhausen, nämlich:

| Zollauschlüffe               | qkm   | Bevölkerung 1895. |
|------------------------------|-------|-------------------|
| von Preußen . . . . .        | 1,31  | 2362              |
| „ Bremen . . . . .           | 1,15  | 659               |
| „ Hamburg-Kurhaven . . . . . | 13,55 | 6235              |
| „ Baden . . . . .            | 52,06 | 3805              |
| Zollauschlüffe               | 68,07 | 18061             |

## Das Zollgebiet umfaßt demnach:

|                                                     | qkm           | Bevölkerung 1895. |
|-----------------------------------------------------|---------------|-------------------|
| Das Deutsche Reich ohne die Zollausschlüsse . . . . | 540595        | 52 266840         |
| Gbzgt. Luxemburg . . . . .                          | 2597          | 217583            |
| Defterr. Gemeinden Jungholz und Mittelberg . . . .  | 6             | 1482              |
| <b>Zollgebiet</b>                                   | <b>543198</b> | <b>52 485905</b>  |

## Spezialhandel 1894—98. (In Tausenden Mart.)

|      | Einfuhr  |               | Ausfuhr  |               |
|------|----------|---------------|----------|---------------|
|      | Waren.   | Edeelmetalle. | Waren.   | Edeelmetalle. |
| 1894 | 3938 251 | 347 282       | 4285 533 | 2961 454      |
| 1895 | 4120 669 | 125 442       | 4246 111 | 3318 099      |
| 1896 | 4307 163 | 250 788       | 4557 951 | 3525 130      |
| 1897 | 4680 697 | 183 947       | 4864 644 | 3634 975      |
| 1898 | 5080 646 | 359 030       | 5439 676 | 3756 566      |
|      |          |               |          | 253 999       |
|      |          |               |          | 4010 565      |

## Spezialhandel nach Ländern 1897. (In Mil. Mart.)

|                              | Einfuhr       |               | Ausfuhr                      |               |
|------------------------------|---------------|---------------|------------------------------|---------------|
|                              | Waren.        | Edeelmetalle. | Waren.                       | Edeelmetalle. |
| Freihafengebiet Hamburg      | 16,6          | 58,6          |                              |               |
| Großbritannien . . . . .     | 661,5         | 701,7         | Meriko . . . . .             | 12,7          |
| Niederlande . . . . .        | 185,2         | 263,9         | Zentralamerika . . . . .     | 35,8          |
| Belgien . . . . .            | 186,5         | 189,6         | Cuba und Portorico . . . .   | 12,9          |
| Frankreich . . . . .         | 246,0         | 209,9         | Haiti . . . . .              | 11,3          |
| Schweiz . . . . .            | 158,6         | 254,4         | Venezuela . . . . .          | 10,9          |
| Oesterreich-Ungarn . . . .   | 600,3         | 435,1         | Brazilien . . . . .          | 100,4         |
| Dänemark . . . . .           | 69,4          | 107,4         | Uruguay . . . . .            | 10,8          |
| Norwegen . . . . .           | 24,1          | 55,5          | Argentinien . . . . .        | 109,3         |
| Schweden . . . . .           | 87,5          | 92,8          | Chile . . . . .              | 81,6          |
| Rußland . . . . .            | 708,3         | 372,9         | Aegypten . . . . .           | 24,1          |
| Rumänien . . . . .           | 52,6          | 33,1          | Kapland . . . . .            | 17,4          |
| Türkei . . . . .             | 30,5          | 30,9          | Britisch-Ostindien . . . . . | 204,6         |
| Italien . . . . .            | 153,0         | 90,3          | Niederländisch-Ostindien . . | 67,3          |
| Spanien . . . . .            | 42,1          | 30,0          | China . . . . .              | 57,5          |
| Portugal . . . . .           | 17,3          | 14,1          | Japan . . . . .              | 12,2          |
| Ubriges Europa . . . . .     | 20,3          | 14,5          | Australien . . . . .         | 85,7          |
|                              |               |               | Anderer Länder . . . . .     | 97,1          |
| <b>I. Europa:</b>            | <b>3250,8</b> | <b>2953,9</b> | <b>II. Übrige Erdteile:</b>  | <b>1613,8</b> |
| Britisch-Nordamerika . . . . | 4,2           | 16,8          | <b>Summa:</b>                | <b>4864,6</b> |
| Vereinigte Staaten . . . . . | 658,0         | 397,5         |                              | <b>3786,2</b> |

## Die wichtigsten Waren der Ein- und Ausfuhr 1898. (In Mil. Mart.)

| Einfuhr                   |       | Ausfuhr                                 |       |
|---------------------------|-------|-----------------------------------------|-------|
| Getreide . . . . .        | 660,8 | Eisen . . . . .                         | 75,3  |
| Holz . . . . .            | 316,1 | Fische . . . . .                        | 74,6  |
| Wolle . . . . .           | 305,1 | Schmalz . . . . .                       | 68,4  |
| Baumwolle . . . . .       | 250,8 | Chilijalpeter . . . . .                 | 61,6  |
| Häute und Felle . . . . . | 196,0 | Flachs und Hanf . . . . .               | 57,1  |
| Rind . . . . .            | 150,9 | Kautschuk u. Gutta-<br>percha . . . . . | 54,5  |
| Kaffee . . . . .          | 137,5 | Baumwollgarn . . . . .                  | 53,9  |
| Kohle . . . . .           | 134,0 | Stuchen . . . . .                       | 53,2  |
| Kobalt . . . . .          | 131,4 | Maschinen . . . . .                     | 52,5  |
| Sämereien . . . . .       | 110,5 | Paare . . . . .                         | 50,9  |
| Wollgarn . . . . .        | 92,2  | Weis . . . . .                          | 48,8  |
| Tabaksblätter . . . . .   | 92,0  | Isfrüchte . . . . .                     | 43,1  |
| Eier . . . . .            | 85,2  | Wein . . . . .                          | 42,1  |
| Petroleum . . . . .       | 80,2  | Süßfrüchte . . . . .                    | 41,4  |
| Kupfer . . . . .          | 80,1  | Kleie . . . . .                         | 39,1  |
|                           |       | Eisenwaren . . . . .                    | 228,0 |
|                           |       | Drogen . . . . .                        | 224,9 |
|                           |       | Zucker . . . . .                        | 213,4 |
|                           |       | Wollwaren . . . . .                     | 201,1 |
|                           |       | Kohle . . . . .                         | 200,6 |
|                           |       | Baumwollwaren . . . . .                 | 181,0 |
|                           |       | Eisen . . . . .                         | 145,8 |
|                           |       | Maschinen . . . . .                     | 137,7 |
|                           |       | Seidenwaren . . . . .                   | 131,6 |
|                           |       | Kurzwaren . . . . .                     | 125,0 |
|                           |       | Farben . . . . .                        | 115,0 |
|                           |       | Papier . . . . .                        | 95,9  |
|                           |       | Leberwaren . . . . .                    | 85,8  |
|                           |       | Häute und Felle . . . . .               | 83,3  |
|                           |       | Kleider . . . . .                       | 81,4  |

|                           |      |                       |      |                          |      |
|---------------------------|------|-----------------------|------|--------------------------|------|
| Getreide . . . . .        | 75,0 | Leder . . . . .       | 62,6 | Kupferwaren . . . . .    | 50,0 |
| Bücher, Karten u. . . . . | 70,8 | Holzwaren . . . . .   | 59,8 | Wollgarn . . . . .       | 44,9 |
| Wolle . . . . .           | 65,6 | Eisenwaren . . . . .  | 59,7 | Kautschukwaren . . . . . | 41,3 |
| Bilder . . . . .          | 64,4 | Instrumente . . . . . | 55,0 | Glaswaren . . . . .      | 39,1 |

## Seeverkehr.

## Gesamtschiffsverkehr in den Häfen des Deutschen Reichs 1897.

| Flagge.             | Total        |                  | Davon        |                  |              |                  |
|---------------------|--------------|------------------|--------------|------------------|--------------|------------------|
|                     | Schiffe.     | Tons.            | besaden      |                  | Dampfer      |                  |
|                     | Schiffe.     | Tons.            | Schiffe.     | Tons.            | Schiffe.     | Tons.            |
| <b>Eingegangen:</b> |              |                  |              |                  |              |                  |
| Deutsche . . . . .  | 56889        | 8 737977         | 48578        | 8 091316         | 27484        | 7 341704         |
| Fremde . . . . .    | 20228        | 7 751993         | 17805        | 7 214012         | 11276        | 6 869846         |
| <b>Total</b>        | <b>77117</b> | <b>16 489970</b> | <b>66383</b> | <b>15 305328</b> | <b>38760</b> | <b>14 211550</b> |
| <b>Ausgegangen:</b> |              |                  |              |                  |              |                  |
| Deutsche . . . . .  | 57438        | 8 783564         | 44301        | 7 018987         | 27395        | 7 352888         |
| Fremde . . . . .    | 20296        | 7 843064         | 12279        | 4 027191         | 11330        | 6 948154         |
| <b>Total</b>        | <b>77734</b> | <b>16 626628</b> | <b>56580</b> | <b>11 046178</b> | <b>38725</b> | <b>14 301042</b> |

Schiffsverkehr der deutschen Küstenstaaten 1897<sup>1)</sup>.

| Küstenstaaten.        | Eingegangen: |          |               |          | Ausgegangen: |          |               |          |
|-----------------------|--------------|----------|---------------|----------|--------------|----------|---------------|----------|
|                       | Total        |          | Davon besaden |          | Total        |          | Davon besaden |          |
|                       | Schiffe.     | Tons.    | Schiffe.      | Tons.    | Schiffe.     | Tons.    | Schiffe.      | Tons.    |
| Preußen . . . . .     | 56257        | 6 908123 | 47551         | 6 245347 | 55341        | 6 748173 | 41265         | 4 427190 |
| Hamburg . . . . .     | 9832         | 6 572538 | 8863          | 6 178153 | 10525        | 6 798442 | 8172          | 4 610671 |
| Bremen . . . . .      | 3991         | 1 767920 | 3821          | 1 706124 | 4214         | 1 755715 | 2586          | 1 274702 |
| Oldenburg . . . . .   | 3180         | 591518   | 2640          | 555806   | 3489         | 527689   | 2008          | 320062   |
| Lübeck . . . . .      | 2808         | 540977   | 2578          | 526858   | 2805         | 544846   | 2061          | 353543   |
| Mecklenburg . . . . . | 2559         | 447529   | 2444          | 431465   | 2563         | 450546   | 1686          | 257976   |

## Die deutsche Handelsflotte am 1. Januar 1899.

(Die Tragfähigkeit bezieht sich auf den Netto-Raumgehalt und ist in engl. Register-Tons ausgedrückt; die nachfolgende Tabelle enthält nicht Schiffe unter 50 cbm Brutto-Raumgehalt [17,65 Reg.-Tons], was bei Segelschiffen einer Tragfähigkeit von 22 Tonnen à 1000 kg, bei Dampfern einer solchen von 15 Tonnen à 1000 kg entspricht.)

| Küstenstaaten.                  | Total       |                 |              | Davon Dampfer |                 |              |       |
|---------------------------------|-------------|-----------------|--------------|---------------|-----------------|--------------|-------|
|                                 | Schiffe.    | Tons.           | Besatzung.   | Zahl.         | Tons.           | Besatzung.   |       |
| Hamburg . . . . .               | 818         | 759567          | 15981        | 398           | 540367          | 12135        |       |
| Bremen . . . . .                | 498         | 496198          | 12884        | 256           | 287065          | 9834         |       |
| Preußen . . . . .               | 2053        | 265652          | 11268        | 494           | 184215          | 6207         |       |
| Oldenburg . . . . .             | 236         | 71969           | 1733         | 18            | 6366            | 205          |       |
| Mecklenburg . . . . .           | 81          | 37138           | 922          | 31            | 11697           | 384          |       |
| Lübeck . . . . .                | 27          | 9128            | 358          | 26            | 8681            | 346          |       |
| oder<br>Nordseeflotte . . . . . | 2855        | 1 419834        | 35927        | 796           | 867534          | 23609        |       |
| Dtiseeflotte . . . . .          | 858         | 219718          | 7219         | 427           | 170857          | 5502         |       |
| <b>Handelsflotte 1899</b>       | <b>3713</b> | <b>1 639552</b> | <b>43146</b> | <b>1223</b>   | <b>1 038391</b> | <b>29111</b> |       |
| "                               | 1898        | 3693            | 1 555371     | 42428         | 1171            | 969800       | 28266 |
| "                               | 1897        | 3678            | 1 487577     | 40805         | 1126            | 889960       | 26176 |
| "                               | 1896        | 3592            | 1 502044     | 39997         | 1068            | 879939       | 25139 |
| "                               | 1895        | 3665            | 1 553902     | 40984         | 1043            | 893046       | 25199 |

<sup>1)</sup> Diejenigen Schiffe, welche auf einer Reise mehrere deutsche Häfen berührt haben, sind auf der betreffenden Reise nur ein mal als abgegangen bzw. angekommen geführt worden.



## Auswanderung über Bremen und Hamburg, f. S. 506 u. 506.

## Landverkehr.

## Verein deutscher Eisenbahnverwaltungen.

Die Eisenbahnen Deutschlands, Oesterreich-Ungarns, der Niederlande, Luxemburgs und Rumäniens, mit Ausnahme weniger Lokal- und Industriebahnen, sowie eine belgische Privatbahn und eine Bahn Russisch-Polens (Warschau—Wien) gehören denselben an. — Geschäftsführende Verwaltung: die Kgl. Eisenbahn-Direktion in Berlin. Vorsitzender: Eisenbahn-Direktions-Präsident, BDKMat **Kranold**. — Stand der Mitglieder Anfang September 1899:

|                                                                                                |                         |
|------------------------------------------------------------------------------------------------|-------------------------|
| 46 deutsche Bahnverwaltungen mit . . . . .                                                     | 47864 km Länge.         |
| 21 österr.-ungarische Bahnverwaltungen mit . . . . .                                           | 34021 <sup>1)</sup> " " |
| 5 niederländische u. luxemburgische Bahnverwaltungen mit . . . . .                             | 2982 " "                |
| 3 fremdländische Bahnverwaltungen (belgische, rumänische und russisch-polnische) mit . . . . . | 3431 " "                |

Sa 74 Bahnverwaltungen mit . . . . . 88298 km Länge.

Eisenbahnen in Betrieb am 15. April 1899<sup>2)</sup>.

| Staatsgebiete.                      | Staatsbahnen        |                         | Privatbahnen unter St.Verm. |                         | Privatb. unter eigener Verwalt. |                         | Total<br>km               |
|-------------------------------------|---------------------|-------------------------|-----------------------------|-------------------------|---------------------------------|-------------------------|---------------------------|
|                                     | überhaupt<br>km     | v. untergeordn. Bedeut. | überhaupt<br>km             | v. untergeordn. Bedeut. | überhaupt<br>km                 | v. untergeordn. Bedeut. |                           |
| Preußen . . . . .                   | 30287 <sup>3)</sup> | 10225                   | 81                          | 78                      | 2199                            | 1835                    | 32867                     |
| Bayern . . . . .                    | 5640                | 1570                    | —                           | —                       | 1002                            | 418                     | 6642                      |
| Sachsen . . . . .                   | 2966                | 1185                    | 41                          | 14                      | —                               | —                       | 3007                      |
| Württemberg . . . . .               | 1760                | 185                     | —                           | —                       | 47                              | 47                      | 1807                      |
| Baden . . . . .                     | 1510                | 195                     | 52                          | 42                      | 299                             | 291                     | 1861                      |
| Heffen . . . . .                    | —                   | —                       | —                           | —                       | 53                              | 53                      | 53                        |
| Mecklenburg-Schwerin . . . . .      | 1086                | 616                     | 1                           | 1                       | —                               | —                       | 1087                      |
| Mecklenburg-Strelitz . . . . .      | —                   | —                       | —                           | —                       | 95                              | 95                      | 95                        |
| Sachsen-Weimar . . . . .            | 76                  | 76                      | —                           | —                       | 61                              | 61                      | 137                       |
| Oldenburg . . . . .                 | 458                 | 179                     | 7                           | 7                       | 40                              | 8                       | 505                       |
| Anhalt . . . . .                    | —                   | —                       | —                           | —                       | 62                              | 62                      | 62                        |
| Braunschweig . . . . .              | —                   | —                       | —                           | —                       | 137                             | 137                     | 137                       |
| Sachsen-Meinungen . . . . .         | 8                   | 8                       | —                           | —                       | —                               | —                       | 8                         |
| Sachsen-Altenburg . . . . .         | —                   | —                       | —                           | —                       | 8                               | 8                       | 8                         |
| Schwarzburg-Sondershausen . . . . . | —                   | —                       | —                           | —                       | 33                              | 33                      | 33                        |
| Hamburg . . . . .                   | 8                   | 3                       | —                           | —                       | —                               | —                       | 8                         |
| Bremen . . . . .                    | 4                   | 2                       | —                           | —                       | —                               | —                       | 4                         |
| Elßaß-Lothringen . . . . .          | 1620                | 319                     | 11                          | 11                      | 213                             | 213                     | 1844                      |
| <b>Summa</b>                        | <b>45423</b>        | <b>14563</b>            | <b>193</b>                  | <b>153</b>              | <b>4649</b>                     | <b>3261</b>             | <b>50165<sup>4)</sup></b> |

## Post und Telegraphie.

Das Reichspost- und Telegraphengebiet umfaßt sämtliche Staaten Deutschlands mit Ausnahme von Bayern und Württemberg (Areal 445116 qkm mit

<sup>1)</sup> Davon 105 km bosnische Bahnen (Banjaluka—Dobroslin). — <sup>2)</sup> Nach Mitteilung des Herrn Dr. W. Koch, bisherigen Chefredakteurs der Zeitung des Vereins deutscher Eisenbahnverwaltungen. —

<sup>3)</sup> Die Linien der kgl. preussischen und kglgl. heffischen Eisenbahndirektion Mainz u. die Main-Neckarbahn sind hierin enthalten. — <sup>4)</sup> Zu der Gesamtsumme kommen noch 2890 km vollspurige und 709 km schmalspurige Anschluß- u. Bahnen, welche nicht dem öffentlichen Verkehr dienen.

44 380206 Einwohnern nach dem Ergebnis der Zählung vom 2. Dezember 1895). Bayern und Württemberg besitzen eigene Post- und Telegraphenverwaltungen (Artikel 48, 52 der Reichsverfassung), aber auch in diesen Staaten steht dem Reiche ausschließlich die Gesetzgebung über die Vorrechte der Post und Telegraphie, über die rechtlichen Verhältnisse beider Anstalten zum Publikum, über die Postfreiheiten und das Postwesen, jedoch mit Ausschluß der parlamentarischen und Tarif-Bestimmungen für den internen Verkehr innerhalb Bayerns, bzw. Württembergs, sowie unter gleicher Beschränkung die Feststellung der Gebühren für die telegraphische Korrespondenz zu. Ebenso steht dem Reiche die Regelung des Post- und Telegraphenverkehrs mit dem Auslande zu, ausgenommen den eigenen unmittelbaren Verkehr Bayerns, bzw. Württembergs, mit jenen dem Reiche nicht angehörenden Nachbarstaaten.

## Postverkehr 1898.

|                                   | Reichspostgebiet | Bayern.     | Württemberg. | Summe.       |
|-----------------------------------|------------------|-------------|--------------|--------------|
| Postanstalten . . . . .           | 31639            | 2820        | 1003         | 35462        |
| Postbriefkasten . . . . .         | 94838            | 12744       | 4597         | 112179       |
| Personal <sup>1)</sup> . . . . .  | 173976           | 16568       | 7028         | 197572       |
| Ca der Sendungen . . . . .        | 3926 585627      | 492 311346  | 184 658583   | 4603 555556  |
| Briefsendungen . . . . .          | 3765 360092      | 476 394697  | 176 156635   | 4417 911424  |
| Briefe . . . . .                  | 1306 423560      | 144 323880  | 59 337830    | 1510 084570  |
| Postkarten . . . . .              | 612 729814       | 40 240320   | 26 666406    | 679 636540   |
| Drucksachen . . . . .             | 658 119006       | 61 799803   | 82 322997    | 752 241606   |
| Warenproben . . . . .             | 45 556782        | 8 819820    | 1 326208     | 50 702810    |
| Postanweisungen . . . . .         | 107 518594       | 10 825977   | 5 285535     | 123 580106   |
| Postauftragsbriefe . . . . .      | 5 170822         | 5 11234     | 206012       | 5 888068     |
| Zeitungsnummern . . . . .         | 1029 841514      | 214 874063  | 51 062147    | 1295 777724  |
| Paket- u. Geldsendungen . . . . . | 161 225535       | 15 916649   | 8 501948     | 185 644131   |
| Pakete ohne Wertangabe . . . . .  | 149 207262       | 14 409559   | 7 716178     | 171 382997   |
| Pakete mit Wertangabe . . . . .   | 2 838892         | 4 16238     | 247598       | 8 502728     |
| Briefe mit Wertangabe . . . . .   | 9 179381         | 1 090852    | 538174       | 10 808407    |
| Wert der Geldsendungen M. . . . . | 22371 535916     | 2164 069745 | 995 200790   | 25530 806451 |
| Gewicht der Pakete kg . . . . .   | 619 082683       | 60 602760   | 31 175157    | 710 860600   |

## Telegraphenverkehr 1898.

|                                                  | Reichstelegr.-Gebiet. | Bayern.  | Württemberg. | Summe.    |
|--------------------------------------------------|-----------------------|----------|--------------|-----------|
| Länge der Staatslinien km . . . . .              | 103279                | 15389    | 4388         | 123056    |
| " der Leitungen km . . . . .                     | 395375                | 41784    | 11167        | 448326    |
| Ca der Telegraphenanstalten . . . . .            | 19605                 | 2508     | 782          | 22895     |
| Staats-telegraphenanstalten . . . . .            | 15181                 | 2327     | 777          | 18285     |
| Eisenbahn- u. Privat-Telegr.-Anstalten . . . . . | 4424                  | 181      | 5            | 4610      |
| Interne aufgegebenen Privattelegramme . . . . .  | 25 491225             | 2 217416 | 742752       | 28 451393 |
| Staats- u. Diensttelegramme . . . . .            | 1 751469              | 165607   | 483909       | 2 400985  |
| Internationale ausgegeb. Telegramme . . . . .    | 4 194056              | 298354   | 95736        | 4 588146  |
| " eingegangene Telegramme . . . . .              | 4 908148              | 319050   | 114823       | 5 342021  |
| Durchgangstelegramme . . . . .                   | 1 339768              | 2258     | 3388         | 1 344814  |
| Summa der Telegramme                             | 37 684066             | 3 002685 | 1 440608     | 42 127359 |

<sup>1)</sup> Einschl. des Telegr.-Personals, sowie von 1513 Postkältern und 6193 Postknechten.

## Fernsprechwesen 1898.

|                                       | Reichstelegr.-<br>Gebiet. | Bayern.   | Württemberg-<br>Berg. | Summe.     |
|---------------------------------------|---------------------------|-----------|-----------------------|------------|
| Zahl der Orte mit Telephon . . . . .  | 734                       | 78        | 88                    | 900        |
| Zahl der Sprechstellen . . . . .      | 182846                    | 20367     | 8908                  | 212121     |
| Innerhalb der Städte:                 |                           |           |                       |            |
| Länge der Linien km . . . . .         | 24808                     | 3964      | 1053                  | 29826      |
| Länge der Leitungen km . . . . .      | 301477                    | 37858     | 15100                 | 354435     |
| Zahl der Gespräche . . . . .          | 455 132676                | 20 725281 | 14 930608             | 490 788565 |
| Zwischen den Städten:                 |                           |           |                       |            |
| Zahl der Verbindungsanlagen . . . . . | 1065                      | 101       | 85                    | 1251       |
| Länge der Linien km . . . . .         | 17653                     | 2472      | 1454                  | 21579      |
| Länge der Leitungen km . . . . .      | 110152                    | 12010     | 6741                  | 128903     |
| Zahl der Gespräche . . . . .          | 67 539688                 | 3 762173  | 1 037405              | 72 339266  |

## Finanzergebnisse für Post, Telegraphie und Fernsprechwesen 1898.

|                     | Reichs-<br>Gebiet. | Bayern.   | Württemberg-<br>Berg. | Summe.     |
|---------------------|--------------------|-----------|-----------------------|------------|
| Einnahmen . . . . . | 349 150754         | 31 837149 | 14 571653             | 395 559556 |
| Ausgaben . . . . .  | 311 361262         | 27 133608 | 12 078434             | 350 573304 |
| Überschub . . . . . | 37 789492          | 4 703541  | 2 493219              | 44 986252  |

„Weltpostverein“ und „Internationaler Telegraphenverkehr“  
siehe am Ende des diplomatisch-statistischen Teiles.

## Deutsches Reichsheer.

Die Bestimmungen über die Wehrpflicht sowie über die Zusammensetzung des Reichsheeres enthalten die Gesetze vom 9. Nov. 1867 (Wehrgesetz), 2. Mai 1874, 15. Febr. 1875 (Kontrollgesetz), 6. Mai 1880, 31. März 1885, 11. Febr. 1888, 27. Jan. 1890, 8. Febr. 1890, 26. Mai und 3. August 1893 und 26. März 1899. — Jeder wehrfähige Deutsche ist in der Regel vom vollendeten 20. Lebensjahre bis zum 31. März desjenigen Kalenderjahres, in dem er das 39. Lebensjahr vollendet, dienstpflchtig. Für Mannschaften, die vor Beginn des militärpflichtigen Alters in das Heer eingetreten sind, endigt diese Verpflichtung jedoch schon am 31. März desjenigen Kalenderjahres, in dem sie 19 Jahre dem Heere angehört haben. Die Pflicht zum Dienste im Heere wird eingeteilt in:

- a) aktive Dienstpflicht } Dienstpflicht im stehenden Heere (7 Jahre).  
b) Reservepflicht }

(Die aktive Dienstpflicht — Dienst bei der Fahne — beträgt bis 31. März 1904 für die Mannschaften der Kav. u. reit. Feldart. 3 Jahre, für alle übrigen Mannschaften 2 Jahre.)

- c) Landwehrpflicht (5 Jahre) } Landwehrpflicht (12 Jahre).  
2. „ (7 „ ) }

(Mannschaften der Fußtruppen, der fahrenden Feldart. u. des Trains, die freiwillig u. Mannschaften der Kav. u. reit. Feldart., die gemäß ihrer Dienstverpflichtung im stehenden Heere 3 Jahre aktiv gebient haben, dienen in der Landwehr 1. Aufgebots nur 3 Jahre.)

- d) Ersatzreservepflicht (12 Jahre).

(Die Ersatzreserve dient zur Ergänzung des Heeres bei Mobilmachungen und zur Bildung von Ersatztruppenteilen. Sie setzt sich zusammen aus Personen, die wegen hoher Losnummer oder als zu schwächlich u. zum Dienst im stehenden Heere nicht eingestellt sind. Nach Erfüllung der 12jährigen Ersatzreservepflicht gehören die Ersatzreservisten, welche geübt haben, noch bis zum 31. März desjenigen Kalenderjahres, in dem sie das 39. Lebensjahr vollenden, der Landwehr 2. Aufgebots an, die übrigen Ersatzreservisten treten zum Landsturm 1. Aufgebots über.)

Die Verpflichtung zur Ableistung von Übungen besteht während der Reservepflicht, während der Zugehörigkeit zur Landwehr 1. Aufgebots und während der Ersatzreservepflicht. Alle Wehrfähigen, die weder in das Heer noch in die Marine eingereicht sind, gehören vom vollendeten 17. Lebensjahre an bis zum 31. März desjenigen Kalenderjahres, in dem sie das 39. Lebensjahr vollenden, zum Landsturm 1. Aufgebots und von da ab bis zum vollendeten 45. Lebensjahr zum Landsturm 2. Aufgebots. Der Landsturm wird durch Kaiserl. Verordnung oder bei unmittelbarer Kriegsgefahr durch die kommandierenden Generale, die Gouverneure und Kommandanten von Festungen aufgerufen. — Junge Leute von Bildung, die sich selbst bekleiden, ausrüsten und versorgen, und die die vorgeschriebenen wissenschaftlichen Kenntnisse dargelegt haben (Weise für die Obersekunda eines Gymnasiums oder eines Realgymnasiums, Entlassungsprüfung bestimmter Lehranstalten, besondere Prüfung vor einer bezügl. Kommission etc.), sowie die Volksschullehrer (von 1900 ab) werden schon nach einer 1jährigen aktiven Dienstzeit im stehenden Heere zur Reserve beurlaubt; röm.-kath. Theologen werden, wenn sie bis zum 1. April des 7. Militärjahres die Subdiafonatsweihe empfangen, der Ersatzreserve überwiesen, von deren Übungen sie jedoch befreit sind; die vor dem 11. August 1890 auf der Insel Helgoland gebornen männlichen Personen sind gänzlich von der Wehrpflicht befreit. Nach dem Gesetz vom 25. März 1899 wird die Friedenspräsenzstärke des deutschen Heeres an Gemeinen, Befreiten und Oberbefreiten (ausschl. der Einjährig-Freiwilligen) vom 1. Okt. 1899 ab allmählich herab erhöht, daß sie im Laufe des Rechnungsjahres 1903 die Zahl von 495500 erreicht und in dieser Höhe bis 31. März 1904 bestehen bleibt.

### Friedensorganisation.

Nach dem Gesetz vom 25. März 1899 werden von Bayern 3 (vom 1. April 1900 ab), von Sachsen 2, von Württemberg 1 und von Preußen gemeinschaftl. mit den übrigen, nicht besonders angeführten deutschen Staaten 17, zus. 23 Armee-Korps aufgestellt. Aus je 3 bis 5 Korps sind 5 Armee-Inspektionen gebildet (s. die Personalien). Jedes Korps besteht gewöhnl. aus 2, aus Inf., Kav. u. Feldart. zusammengesetzten Divisionen, während das I. u. XIV. Korps je 3 Div., das III. Korps 2 bef. Inf.-Div. u. 1 bef. Kav.-Div. haben, und aus je 1 Train-Bat., 1 Fußart.-Rgt u. 1 Pionierbat. So ergeben sich außer der GKav.-Div. 48 Divisionen. Bei jedem Korps besteht gewöhnlich die eine Div. aus 3 Inf., 1 Kav. u. 1 Feldart.-Brig., die 2. Div. aus 2 Inf., 1 Kav. u. 1 Feldart.-Brig., die 3. Div. aus 2 Inf. u. 1 Kav.-Brig. sowie 1 Feldart.-Rgt (nur beim XI. Korps hat die 22. Div. 2 Inf., 1 Kav. u. 1 Feldart.-Brig., die 38. Div. 2 Inf. u. 1 Feldart.-Brig., beim XIV. Korps haben die 28. u. 29. Div. 2 Inf. u. 1 Kav. u. 1 Feldart.-Brig., die 39. Div. hat 2 Inf.-Brig. u. 1 Feldart.-Rgt, sowie ferner die Divisionen beim I., III., IV., X., XII., XIII., XVIII., XIX. u. den bayr. Korps je 2 Inf., 1 Kav. u. 1 Feldart.-Brig.; ferner hat von den beiden GInf.-Div. die eine 3, die andere 2 GInf.-Brig. u. je 1 Gfeldart.-Brig.; die GKav.-Div. zerfällt in 4 GKav.-Brig.). Hieraus ergeben sich 106 Inf., 48 Kav. u. 46 Feldart.-Brig. Jede Brig. (Inf., Kav. u. Art.) besteht aus 2 Rgtrn (nur die 2 GInf., die 49., 54., 61. u. 85. Inf. und die 11. Kav.-Brig. haben je 3 Rgtr).

Im einzelnen sind vorhanden: a) Infanterie: 175 Rgtr zu 3 Bat. u. 41 Rgtr zu 2 Bat. = 607 Bat. (davon 1 Rgt zu 2 Bat. erst vom 1. April 1900 ab); 18 Jäger-Bat. (einschl. 1 GSchützen-Bat., bis 31. März 1900 19 Jäger-Bat.), die meistens außerhalb der Div.-Verbände den einzelnen Korps nach Bedürfnis zugeteilt werden. Jedes Inf. u. Jäger-Bat. (das Inf.-Bat. mit niedrigem Etat 18 Off. 570 M., mit hohem Etat 22 Off., 640 M.) hat 4 Komp., so daß sich 2500 Komp. Inf. ergeben, deren Kombattanten (mit Ausschluß der Off. durchschn. 570 M. per Bat.) mit dem Inf.-Gewehr 1888 (System Mauser, festes Magaz. von 6 Patr., Kal. 7,9 mm) bewaffnet sind.

b) Kavallerie: 98 Rgtr zu 5 Esk. u. 17 Esk. Jäger zu Pf. = 482 Esk. (die Zahl von 482 Esk. soll am Schluß des Jahres 1902 vorhanden sein, vorläufig bestehen nur 472 Esk.); die Kombattanten (die Esk. mit niedr. Etat 4 Off., 133 M., 138 Pf., mit mittlerem Etat 4 Off., 138 M., 137 Pf., mit hohem Etat 4 Off.,

146 M., 140 Pf.) sind mit dem Kav.-Degen 1889 (nur die Kür. mit Ballasch), Lanze und Karabiner 1888 (System Maujer) bewaffnet sind.

c) Feld-Artillerie: 94 Rgtr und die Feld-Art.-Schießschule = 574 Batt. (am Schl. von 1902, vorläufig bestehen nur 541 Batt.) (die fabr. Batt. mit niedr. Etat 4 Dff. 102 M., 44 Pf., 4 besp. Gesch.; mit mittl. Etat 4 Dff., 115 M., 60 Pf., 6 besp. Gesch.; mit hohem Etat 4 Dff., 127 M., 75 Pf., 6 besp. Gesch., 2 besp. Mun.-W.; die reit. Batt. mit niederem Etat 4 Dff., 92 M., 76 Pf., 4 besp. Gesch.; mit hohem Etat 4 Dff., 121 M., 120 Pf., 6 besp. Gesch., 2 besp. Mun.-W.). (Kanonen: Konstr. 1896, Kal. 77 mm; Feldhaubitzen: Konstr. 98, Kal. 105 mm).

d) Fuß-Artillerie: 18 Rgtr (am Schl. von 1902, vorläufig bestehen nur 17 Rgtr u. 1 Bat.), die Fuß-Art.-Schießschule u. die Versuchs-Komp. der Art.-Prüfungskommission. Die Rgtr meist zu 2 Bat. (im ganzen 38 Bat., vorläufig nur 37 Bat.) mit durchschn. 580 M.) von je 4 Komp. = 153 Komp. (vorläufig 149 Komp.). Sie stehen außerhalb der Div. u. Brig.-Verbände.

e) Pioniere: 26 Bat. (am Schl. von 1902, vorläufig bestehen 24 Bat. mit 98 Komp.). Die Pionier-Bat. zu 4 Komp. (1 bayr. Pionier-Bat. zu 2 Komp.) = 102 Komp. mit durchschn. 153 M. per Komp.

f) Verkehrstruppen. 1) Eisenbahn- u. Luftschiffertruppen: 3 Eisenbahn-Rgtr (zu 2 Bat. zu je 4 Komp.), 1 Eisenb.-Bat. zu 3 Komp., 1 Betriebsabt. der Eisenb.-Brig. zu 3 Komp., 1 Luftschiffer-Bat. zu 2 Komp. (vorläufig noch Luftschifferabt.) u. 1 Luftschifferabt., zus. 33 Komp. (vorläufig 32 Komp.) mit durchschn. 188 M. bei den Eisenbahntruppen und 144 M. bei den Luftschiffertruppen.

2) Telegraphentruppen: 3 Telegr.-Bat. (je 3 Komp.) u. 1 Telegr.-Komp. = 10 Komp. mit durchschn. je 150 M. (vorläufig nur 3 Telegr.-Bat. zu je 3 Komp.).

g) Train: 22 Bat. zu 3 Komp. u. 1 Bat. zu 2 Komp. (vorläufig 1 Bat. zu 4 Komp., 19 Bat. zu 3 Komp. u. 1 Bat. zu 2 Komp.)

Für die Rekrutierung u. Komplettierung des Heeres, sowie für die Organisation der Landwehr u. des Landsturms im Kriegsfall bestehen 22 AKorps-Bezirke (das preuß. WKorps, das seinen Ersatz aus der ganzen Monarchie bezieht und besondere Ldw.-Rgtr formiert, ist hierbei nicht beteiligt). Jeder AKorps-Bezirk teilt sich in 2 Div. und 4 bis 6 Brig.-Bez. (beim III. AKorps besteht eine Ldw.-Inspektion mit 4 Ldw.-Bez.), jeder Brig.-Bez. in 1 bis 6 Ldw.-Bez. und jeder Ldw.-Bez. in Hauptmeldeämter, Meldeämter u. Kompaniebezirke; vorhanden sind 288 Bezirks-Kommandos.

Kriensstärke vom 1./10. 1899 bis 31./3. 1900.

| Staaten und Truppenteile.       | Offiziere    |                   |             | Zahlmfr. Aspiranten |              |                     | Spieleute                |             |                     | Unteroffiziere: |               |             | Gemeine:   |   |   | Überhaupt | Mil.-Ärzte | Zahlmfr. | Kopfsärzte | Büchsenmacher | Sattler | Dienstpferde |
|---------------------------------|--------------|-------------------|-------------|---------------------|--------------|---------------------|--------------------------|-------------|---------------------|-----------------|---------------|-------------|------------|---|---|-----------|------------|----------|------------|---------------|---------|--------------|
|                                 | Spieleute    | Kazarett-Gehilfen | Sonstige    | Überhaupt           | Spieleute    | Unter-Adj.-Gehilfen | Ökonomie- u. Schwerverke | Gemeine     | Gefreite u. Gemeine |                 |               |             |            |   |   |           |            |          |            |               |         |              |
| <b>Preußen</b> 2)               | 2443         | 67                | 944         | 1070                | 28           | 71899               | 90                       | 2024        | 167                 | 14              | 32            | 1           | —          | — | — | —         | —          | —        | —          | —             | —       |              |
| Sachsen                         | 177          | 8                 | 109         | 122                 | 8            | 1398                | —                        | 407         | 15                  | —               | 4             | —           | —          | — | — | —         | —          | —        | —          | —             | —       |              |
| Württemberg                     | 84           | 3                 | 61          | 66                  | —            | 100                 | —                        | 100         | 7                   | —               | 1             | —           | —          | — | — | —         | —          | —        | —          | —             | —       |              |
| Bayern                          | 873          | —                 | 198         | 205                 | —            | 604                 | —                        | 604         | 27                  | —               | 8             | —           | —          | — | — | —         | —          | —        | —          | —             | —       |              |
| <b>Summa</b>                    | <b>3083</b>  | <b>78</b>         | <b>1312</b> | <b>1463</b>         | <b>36</b>    | <b>83001</b>        | <b>90</b>                | <b>3135</b> | <b>216</b>          | <b>14</b>       | <b>46</b>     | <b>1</b>    | —          | — | — | —         | —          | —        | —          | —             | —       |              |
| <b>Infanterie.</b>              |              |                   |             |                     |              |                     |                          |             |                     |                 |               |             |            |   |   |           |            |          |            |               |         |              |
| Preußen 166 Regt.)              | 9291         | 474               | 30216       | 33921               | 12685        | 942                 | 1807                     | 234015      | 249349              | 946             | 474           | —           | 480        | — | — | —         | —          | —        | —          | —             | —       |              |
| Sachsen 15 " 4)                 | 821          | 48                | 190         | 85                  | 2783         | 3101                | 1151                     | 85          | 119                 | 21073           | 22428         | 88          | 43         | — | — | —         | —          | —        | —          | —             | —       |              |
| Württemberg 10 " 5)             | 632          | 28                | 126         | 66                  | 1772         | 1982                | 762                      | 66          | 106                 | 18334           | 14267         | 66          | 28         | — | — | —         | —          | —        | —          | —             | —       |              |
| Bayern 24 " 6)                  | 1372         | 72                | 309         | 143                 | 4485         | 5009                | 1896                     | 140         | 98                  | 34123           | 36257         | 141         | 71         | — | — | —         | —          | —        | —          | —             | —       |              |
| <b>216 Regt mit 606 Bat. 7)</b> | <b>12016</b> | <b>617</b>        | <b>2914</b> | <b>1226</b>         | <b>39256</b> | <b>44013</b>        | <b>16394</b>             | <b>1223</b> | <b>2129</b>         | <b>302545</b>   | <b>322291</b> | <b>1229</b> | <b>616</b> | — | — | —         | —          | —        | —          | —             | —       |              |
| <b>Jäger.</b>                   |              |                   |             |                     |              |                     |                          |             |                     |                 |               |             |            |   |   |           |            |          |            |               |         |              |
| Preußen 14 Bat. 8)              | 308          | 14                | 182         | 28                  | 900          | 1124                | —                        | 28          | 80                  | 7616            | 7724          | 28          | 14         | — | — | —         | —          | —        | —          | —             | —       |              |
| Sachsen 3 " "                   | 66           | 3                 | 39          | 6                   | 192          | 240                 | —                        | 6           | 9                   | 1647            | 1662          | 6           | 3          | — | — | —         | —          | —        | —          | —             | —       |              |
| Bayern 2 " "                    | 36           | 2                 | 26          | 4                   | 122          | 154                 | —                        | 4           | 4                   | 1050            | 1058          | 4           | 2          | — | — | —         | —          | —        | —          | —             | —       |              |
| <b>19 Jäger-Bat. . .</b>        | <b>410</b>   | <b>19</b>         | <b>247</b>  | <b>38</b>           | <b>1214</b>  | <b>1518</b>         | —                        | <b>38</b>   | <b>98</b>           | <b>10313</b>    | <b>10444</b>  | <b>38</b>   | <b>19</b>  | — | — | —         | —          | —        | —          | —             | —       |              |
| <b>Sanitätswärter.</b>          |              |                   |             |                     |              |                     |                          |             |                     |                 |               |             |            |   |   |           |            |          |            |               |         |              |
| Preußen 220 Reg.,               | 641          | 25                | —           | —                   | 2248         | 2273                | —                        | —           | —                   | 2070            | 2070          | 7           | 2          | — | — | —         | —          | —        | —          | —             | —       |              |
| Sachsen 19 Komman-              | 60           | 4                 | —           | —                   | 205          | 209                 | —                        | —           | —                   | 192             | 192           | 2           | —          | — | — | —         | —          | —        | —          | —             | —       |              |
| Württemberg 17 bog              | 47           | 1                 | —           | —                   | 163          | 164                 | —                        | —           | —                   | 145             | 145           | 1           | —          | — | — | —         | —          | —        | —          | —             | —       |              |
| Bayern 32                       | 71           | 7                 | —           | —                   | 324          | 331                 | —                        | —           | —                   | 268             | 268           | 1           | —          | — | — | —         | —          | —        | —          | —             | —       |              |
| <b>288 Reg.-Kommandos</b>       | <b>819</b>   | <b>37</b>         | —           | —                   | <b>2940</b>  | <b>2977</b>         | —                        | —           | —                   | <b>2675</b>     | <b>2675</b>   | <b>10</b>   | <b>2</b>   | — | — | —         | —          | —        | —          | —             | —       |              |
| <b>Zusammen Infanterie</b>      | <b>13245</b> | <b>673</b>        | <b>3161</b> | <b>1264</b>         | <b>43410</b> | <b>48508</b>        | <b>16394</b>             | <b>1281</b> | <b>2222</b>         | <b>315633</b>   | <b>335410</b> | <b>1277</b> | <b>637</b> | — | — | —         | —          | —        | —          | —             | —       |              |

1) Höhere Behörden u. Truppenbefehlsh.; Schloßgarde u.; Divisj.- u. Ersatzbatt. u.; Gefreite-Ämter, Mil.-Verpflegung- u. Amkalen. — 2) Summe einschl. der nicht besonders aufgeführten Staaten. — 3) Außerdem 1 Regt.-Inf.-Bat., 6 USF.-Schulen u. 1 Inf.-Schief.

| Staaten und Truppenst.elle                  | Offiziere       |     |      | Zahlmstr.-Aspiranten |      |       | Spielleute |    |     | Unter-Adj.-Gehilfen |       |       | Ökonomie-Hdverker |     |     | Geiselle u. Gernette |    |       | Überhaupt | Mil.-Ärzte        |  |  | Zahlmstr. | Kopfärzte | Büchsenmacher | Sattler | Dienstpferde |
|---------------------------------------------|-----------------|-----|------|----------------------|------|-------|------------|----|-----|---------------------|-------|-------|-------------------|-----|-----|----------------------|----|-------|-----------|-------------------|--|--|-----------|-----------|---------------|---------|--------------|
|                                             | Unteroffiziere: |     |      | Zajarett.-Gehilfen   |      |       | Sonstige   |    |     | Überhaupt           |       |       | Spielleute        |     |     | Unter-Adj.-Gehilfen  |    |       |           | Ökonomie-Hdverker |  |  |           |           |               |         |              |
| <b>Kavallerie.</b>                          |                 |     |      |                      |      |       |            |    |     |                     |       |       |                   |     |     |                      |    |       |           |                   |  |  |           |           |               |         |              |
| Preußen 73 Rgtr <sup>9)</sup>               | 1868            | 76  | 1178 | 186                  | 16   | 5872  | 7312       | —  | 185 | 693                 | 43314 | 44192 | 167               | 74  | 263 | 73                   | 73 | 60942 |           |                   |  |  |           |           |               |         |              |
| „ 6 „ <sup>10)</sup>                        | 156             | 7   | 96   | 16                   | 508  | 627   | —          | —  | 15  | 49                  | 3645  | 3709  | 12                | 6   | 18  | 6                    | 6  | 4354  |           |                   |  |  |           |           |               |         |              |
| „ 4 „ <sup>11)</sup>                        | 100             | 4   | 64   | 10                   | 304  | 382   | —          | —  | 10  | 40                  | 2292  | 2342  | 8                 | 4   | 13  | 4                    | 4  | 2668  |           |                   |  |  |           |           |               |         |              |
| „ 10 „ <sup>12)</sup>                       | 261             | 10  | 160  | 26                   | 827  | 1023  | —          | —  | 25  | 62                  | 6036  | 6123  | 24                | 12  | 32  | 10                   | 10 | 7040  |           |                   |  |  |           |           |               |         |              |
| 93 Rgtr mit 465 Gsf. u. 7 Gsf. Sager zu Pf. | 2386            | 97  | 1498 | 288                  | 7511 | 9344  | —          | —  | 235 | 844                 | 55287 | 56906 | 211               | 96  | 316 | 93                   | 93 | 64604 |           |                   |  |  |           |           |               |         |              |
| <b>Geüb.-Artillerie.</b>                    |                 |     |      |                      |      |       |            |    |     |                     |       |       |                   |     |     |                      |    |       |           |                   |  |  |           |           |               |         |              |
| Preußen 70 Rgtr <sup>13)</sup>              | 2250            | 151 | 941  | 213                  | 7400 | 8705  | —          | —  | 212 | 629                 | 38568 | 39409 | 280               | 151 | 222 | 151                  | —  | 24978 |           |                   |  |  |           |           |               |         |              |
| „ 6 „                                       | 226             | 16  | 94   | 22                   | 765  | 896   | —          | —  | 22  | 42                  | 3953  | 4017  | 24                | 16  | 21  | 16                   | —  | 2620  |           |                   |  |  |           |           |               |         |              |
| „ 4 „                                       | 124             | 8   | 52   | 12                   | 441  | 513   | —          | —  | 12  | 36                  | 2130  | 2178  | 12                | 8   | 12  | 8                    | —  | 1392  |           |                   |  |  |           |           |               |         |              |
| „ 6 „                                       | 249             | 19  | 113  | 27                   | 930  | 1089  | —          | —  | 27  | 20                  | 4900  | 4947  | 29                | 19  | 19  | 19                   | —  | 2752  |           |                   |  |  |           |           |               |         |              |
| 85 Rgtr mit 541 Watt.                       | 2689            | 193 | 1200 | 274                  | 9536 | 11203 | —          | —  | 273 | 727                 | 49551 | 50551 | 295               | 193 | 274 | 193                  | —  | 31643 |           |                   |  |  |           |           |               |         |              |
| <b>Reif.-Artillerie.</b>                    |                 |     |      |                      |      |       |            |    |     |                     |       |       |                   |     |     |                      |    |       |           |                   |  |  |           |           |               |         |              |
| Preußen 14 Rgtr u. 1 Bat. <sup>14)</sup>    | 715             | 82  | 195  | 62                   | 3133 | 3422  | 246        | 62 | 171 | 14586               | 15065 | 47    | 81                | —   | —   | —                    | —  | 48    |           |                   |  |  |           |           |               |         |              |
| „ 1 Rgtr.                                   | 48              | 3   | 13   | 4                    | 249  | 269   | 18         | 5  | 8   | 1061                | 1092  | 4     | 2                 | —   | —   | —                    | —  | —     |           |                   |  |  |           |           |               |         |              |
| „ 2 Rgtr.                                   | 110             | 6   | 26   | 10                   | 469  | 511   | 40         | 10 | 7   | 2355                | 2412  | 8     | 5                 | —   | —   | —                    | —  | —     |           |                   |  |  |           |           |               |         |              |
| 17 Rgtr u. 1 Bat. = 149 Sp.                 | 873             | 41  | 234  | 76                   | 3851 | 4202  | 304        | 77 | 186 | 18002               | 18569 | 59    | 38                | —   | —   | —                    | —  | 48    |           |                   |  |  |           |           |               |         |              |
| <b>Pioniere.</b>                            |                 |     |      |                      |      |       |            |    |     |                     |       |       |                   |     |     |                      |    |       |           |                   |  |  |           |           |               |         |              |
| Preußen 19 Bat.                             | 446             | 19  | 247  | 37                   | 1501 | 1804  | —          | —  | 39  | 108                 | 9652  | 9799  | 38                | 19  | —   | —                    | —  | —     |           |                   |  |  |           |           |               |         |              |
| „ 2 „                                       | 47              | 2   | 26   | 4                    | 158  | 190   | —          | —  | 4   | 6                   | 984   | 994   | 4                 | 2   | —   | —                    | —  | —     |           |                   |  |  |           |           |               |         |              |
| „ 1 „                                       | 21              | 1   | 13   | 2                    | 67   | 83    | —          | —  | 2   | 6                   | 417   | 426   | 2                 | 1   | —   | —                    | —  | —     |           |                   |  |  |           |           |               |         |              |
| „ 2 „                                       | 57              | 3   | 32   | 4                    | 194  | 238   | —          | —  | 6   | 0                   | 1264  | 1276  | 4                 | 2   | —   | —                    | —  | —     |           |                   |  |  |           |           |               |         |              |
| 24 Bat. = 98 Komp. zc.                      | 571             | 25  | 318  | 47                   | 1920 | 2310  | —          | —  | 51  | 126                 | 12317 | 12494 | 48                | 24  | —   | —                    | —  | —     |           |                   |  |  |           |           |               |         |              |

**Besetzungsgruppen.**  
**a. Eisenbahn- und Luftschifftruppen.**

|                                                                                      |     |    |    |    |     |     |     |    |    |      |      |     |    |   |   |   |
|--------------------------------------------------------------------------------------|-----|----|----|----|-----|-----|-----|----|----|------|------|-----|----|---|---|---|
| Preußen 3 Eisenb.-Rgt.,<br>1 Betriebsabt. d. Eisenb.-<br>Brig. u. 1 Luftschifftrabt. | 158 | 18 | 16 | 19 | 573 | 615 | 121 | 13 | 18 | 3096 | 3248 | 18  | 10 | — | 7 | — |
| Sachsen 2 Eisenb.-Komp.<br>u. 1 Det. b. Betriebsabt.<br>der Eisenb.-Brig.            | 11  | —  | —  | —  | 1   | 49  | 50  | 8  | 1  | 4    | 270  | 283 | —  | — | — | — |
| Württemberg 1 Eisenb.-Bat. u.<br>1 Luftschifftrabt.                                  | 22  | 1  | 3  | 2  | 83  | 89  | 6   | 2  | 2  | 432  | 442  | 2   | 2  | — | 1 | — |
| Eisenb. u. Luftschifftr.                                                             | 191 | 14 | 19 | 16 | 705 | 754 | 135 | 16 | 24 | 8798 | 8973 | 15  | 12 | — | 8 | — |

**b. Telegraphentruppen.**

|                            |    |   |   |     |     |    |   |    |      |      |   |   |   |   |   |   |
|----------------------------|----|---|---|-----|-----|----|---|----|------|------|---|---|---|---|---|---|
| Preußen 3 Bat. . . . .     | 40 | 3 | 4 | 117 | 127 | 82 | 4 | 11 | 979  | 1026 | 6 | 3 | — | — | — | — |
| Sachsen 1 Komp. . . . .    | 4  | — | — | 14  | 14  | 4  | 1 | 1  | 128  | 134  | — | — | — | — | — | — |
| Württemberg 1 Det. . . . . | 1  | — | — | 4   | 4   | —  | — | —  | 45   | 45   | — | — | — | — | — | — |
| Telegraphentruppen         | 45 | 3 | 4 | 135 | 145 | 36 | 5 | 12 | 1152 | 1205 | 6 | 3 | — | — | — | — |

**Train.**

|                           |     |    |    |    |      |      |   |    |     |      |      |    |    |    |   |      |
|---------------------------|-----|----|----|----|------|------|---|----|-----|------|------|----|----|----|---|------|
| Preußen 17 Bat. . . . .   | 245 | 34 | 58 | 25 | 1219 | 1336 | — | 25 | 107 | 4850 | 4812 | 19 | 17 | 17 | — | 3792 |
| Sachsen 2 " . . . . .     | 28  | 4  | 6  | 3  | 138  | 151  | — | 3  | 6   | 498  | 507  | 2  | 2  | 2  | — | 880  |
| Württemberg 1 " . . . . . | 14  | 2  | 3  | 1  | 70   | 76   | — | 2  | 6   | 225  | 233  | 1  | 1  | 1  | — | 190  |
| Bayern 2 " . . . . .      | 37  | 4  | 11 | 4  | 187  | 206  | — | 4  | 4   | 940  | 948  | 6  | 2  | 2  | — | 414  |
| 22 Bat.                   | 324 | 44 | 78 | 33 | 1614 | 1789 | — | 34 | 123 | 6343 | 6500 | 28 | 22 | 22 | — | 4776 |

**Summ.**

|                       |       |      |      |      |       |       |       |      |      |        |        |      |      |     |      |    |        |
|-----------------------|-------|------|------|------|-------|-------|-------|------|------|--------|--------|------|------|-----|------|----|--------|
| Preußen . . . . .     | 18411 | 900  | 5109 | 1577 | 54123 | 61709 | 13012 | 1517 | 5523 | 358666 | 378718 | 1668 | 809  | 524 | 789  | 73 | 79455  |
| Sachsen . . . . .     | 1644  | 86   | 464  | 149  | 5170  | 5869  | 1189  | 143  | 642  | 33451  | 35425  | 155  | 73   | 45  | 71   | 6  | 7154   |
| Württemberg . . . . . | 923   | 46   | 258  | 84   | 2882  | 3270  | 762   | 82   | 293  | 18588  | 19725  | 86   | 42   | 27  | 43   | 4  | 4250   |
| Bayern . . . . .      | 2628  | 131  | 680  | 220  | 7819  | 8850  | 1942  | 218  | 807  | 51368  | 54335  | 246  | 115  | 61  | 111  | 10 | 10206  |
| Gesamt-Friedensstärke | 23806 | 1163 | 6511 | 2030 | 69994 | 79698 | 16905 | 1960 | 7265 | 462073 | 488203 | 2155 | 1039 | 657 | 1014 | 93 | 101065 |

(Schule. — 4) Außerdem 1 Off.-Schule. — 5) Außerdem 10 Off.-Schüler in preuß. Schulen. — 6) Außerdem 1 Off.-Schule u. 1 Offiziers-Schule. — 7) Und die Lehr-Abt. — 8) 1 Offiziers- u. 10 Offiziers- u. 12 Jäger-Bat. — 9) 10 Kür.-Rgt. (einschl. 1 Garde- u. 1 Garde- u. 1 Kür.-Rgt.), 26 Drag.-Rgt. (einschl. 2 Garde), 19 Fuß.-Rgt. (einschl. 1 Leib.-Rgt. u. 5 Garde), 19 Ul.-Rgt. (einschl. 3 Garde) u. 5 Gesl.; außerdem das Offiziers-Einstellb. — 10) 1 Offiziers-, 1 Karab.-Rgt. 2 Fuß.- u. 2 Ul.-Rgt. à 5 Gesl.; außerdem 1 Reitmannt. — 11) 2 Drag.- u. 2 Ul.-Rgt. à 5 Gesl. — 12) 2 Schwere Reiter, 2 Ul.- u. 6 Grenadier-Rgt. à 5 Gesl.; außerdem 1 Equitationsschule. — 13) Und die Reit.-Rgt.-Schule. — 14) Außerdem die Fuß.-Rgt.-Schule und die Versuchskommission der Art.-Prüfungskommission.



## Kriegsformationen f. Jahrg. 1898, S. 549.

## Deutsche Marine.

(Einteilung der Marine f. S. 521.)

Der Schiffsbestand der deutschen Flotte wird nach dem Gesetze vom 10. April 1898, abgesehen von Torpedofahrzeugen, Schulschiffen, Spezialschiffen und Kanonenbooten, festgesetzt auf:

a) verwendungsbereit:

1 Flottenflaggschiff, 2 Geschwader zu je 8 Linienschiffen, 2 Divisionen zu je 4 Küstenpanzerschiffen, 6 große Kreuzer u. 16 kleine Kreuzer als Aufklärungsschiffe der heimischen Schlachtflotte, 3 große Kreuzer u. 10 kleine Kreuzer für den Auslandsdienst;

b) als Material-Reserve:

2 Linienschiffe, 3 große Kreuzer, 4 kleine Kreuzer.

Von den am 1. April 1898 vorhandenen und im Bau befindlichen Schiffen kommen auf diesen Sollbestand in Anrechnung: als Linienschiffe 12, als Küstenpanzerschiffe 8, als große Kreuzer 10, als kleine Kreuzer 23.

## Kriegsflotte 1900.

| Schiffe.                                | Tonnen-Gehalt. | Ind. Pferdekräfte. |
|-----------------------------------------|----------------|--------------------|
| 11 Linienschiffe <sup>1)</sup>          | 97094          | 89100              |
| 8 Küstenpanzerschiffe <sup>2)</sup>     | 28030          | 38400              |
| 13 Panzerkanonenboote <sup>3)</sup>     | 13931          | 10700              |
| 10 große Kreuzer <sup>4)</sup>          | 69951          | 99500              |
| 23 kleine Kreuzer <sup>5)</sup>         | 44377          | 92250              |
| 3 Kanonenboote (Habicht, Iltis, Jaguar) | 2638           | 3200               |
| 16 Schulschiffe                         | 32699          | 28460              |
| 12 Spezialschiffe                       | 36721          | 36820              |
| 96 Schiffe und Fahrzeuge                | 325441         | 398430             |

Über die Anzahl der Geschütze und der Torpedofahrzeuge liegen neuere amtliche Angaben nicht vor.

Im Bau: 6 Linienschiffe, 2 große Kreuzer, 4 kleine Kreuzer, 2 Kanonenboote.

## Personal 1899/1900.

1 Adm., 4 VAdm., 10 RAdm., 48 Kpts j. S., 93 Korv.-Kpts, 185 Kpt.-LtS, 278 LtS j. S., 207 LtS j. S., 26 pens. Off. — zus. 852 Seeoffiziere. Seeoffizieraspiranten: 207 Fähnr. j. S., 120 Seekabatten — 327 M. — 128 Maschinenzng. — 40 Off. der Mar.-Infanterie.

12 Stabszahlm., 92 DZahlm. u. Zahlm., 12 Büchsenm., 101 Intendantur-Beamte, 8 Auditeure u. Akquiere, 28 Geistl. u. Lehrer, 170 Werpfl., Bekleid. u. Beamte, 142 Ärzte u., 185 San.-Uff., 948 Beamte des Werfbetriebes, 68 des Bootswesens.

<sup>1)</sup> Kurfürst Friedrich Wilhelm, Brandenburg, Weissenburg, Borth, Kaiser Wilhelm II., Kaiser Friedrich III., Baden, Bayern, Sachsen, Württemberg, Oldenburg. — <sup>2)</sup> Siegfried, Beowulf, Frithjof, Hildebrand, Heimdal, Hagen, Odin, Regir. — <sup>3)</sup> Wespe, Viper, Biene, Wücke, Skorpion, Basilisk, Camaleon, Crocodil, Salamander, Ratter, Hummel, Brummer, Bremse. — <sup>4)</sup> König Wilhelm, Kaiser, Deutschland, Fürst Bismarck, Kaiserin Augusta, Freya, Viktoria Luise, Hertha, Panfa, Bineta. — <sup>5)</sup> Gefion, Arcona, Alexandrine, Gazelle, Irene, Prinzess Wilhelm, Seeadler, Kondor, Cormoran, Weier, Falke, Vuffard, Schwalbe, Sperber, Peia, Greif, Pfeil, Blig, Wacht, Jagd, Meteor, Komet, Zieten.

Einteilung der Marine 1900.

|                                                | Zentralkräfte.            | Äußer-<br>Wasserkräfte.   | Große Kreuzer.  | Kleine Kreuzer.          | Kanon-<br>boote.     | Schul-<br>kräfte.                  | Spezial-<br>kräfte. |
|------------------------------------------------|---------------------------|---------------------------|-----------------|--------------------------|----------------------|------------------------------------|---------------------|
| I. Geschwader . . . . .                        | 4 <sup>1)</sup>           | —                         | —               | 1 (Sela)                 | —                    | —                                  | —                   |
| II. Division des I. Ge-<br>schwaders . . . . . | 4 <sup>2)</sup>           | —                         | —               | 1 (Sagb)                 | —                    | —                                  | —                   |
| Kreuzergeschwader . . . . .                    | —                         | —                         | 4 <sup>3)</sup> | 2 <sup>4)</sup>          | —                    | —                                  | —                   |
| Ostasiatische Station . . . . .                | —                         | —                         | —               | 2 (Gormoran,<br>Sensler) | 1 (Sittl,<br>Sagatz) | —                                  | 1 (BRöner)          |
| Australische Station . . . . .                 | —                         | —                         | —               | —                        | —                    | 3 (Rohltz,<br>Ritz,<br>Scharlotte) | —                   |
| Ostamerikanische Station . . . . .             | —                         | —                         | —               | 1 (Steier)               | —                    | —                                  | —                   |
| Westamerikanische Station . . . . .            | —                         | —                         | —               | 2 (Schwalbe,<br>Gundor)  | —                    | —                                  | —                   |
| Ostafrikanische Station . . . . .              | —                         | —                         | —               | —                        | —                    | —                                  | —                   |
| Westafrikanische Station . . . . .             | —                         | —                         | —               | —                        | 2 (Säblich,<br>Wolf) | —                                  | —                   |
| Mittelmeer-Station . . . . .                   | —                         | —                         | —               | —                        | —                    | —                                  | —                   |
| Marinestation der Ostsee . . . . .             | 1 Nacht<br>(Sobenzollern) | 2 (Dahn, Regitz)          | —               | —                        | 1 (Sorschen)         | —                                  | —                   |
| Marinestation der Nordsee . . . . .            | —                         | 2 (Reichhof,<br>Kronwulf) | —               | —                        | 1 (Sorschen)         | —                                  | —                   |

1) Kaiserlich Friedrich Wilhelm, Brandenburg, Weissenburg, Brest, — 2) Kaiser Friedrich III., Bärtenberg, Bayern, Sachsen. —  
3) Deutschland, Kaiserin Augusta, Panja, Perska. — 4) Szent, Gifion.

2 Matrosendivisionen à 2 Abt.: 143 Deckoff., 85 Feldw., 1571 Maate u. 8788 Matrosen — zus. 10587 Mann.  
 2 Werftdivisionen à 5 Komp.: 537 Deckoff., 35 Feldw., 1924 Maate, 4073 M. — zus. 6569 M.  
 2 Torpedobatt.: 172 Deckoff., 12 Feldw., 639 Maate, 1867 M. — zus. 2690 M.  
 4 Matr.-Art.-Abt.: 26 Deckoff., 26 Feldw., 200 Maate, 1946 M. — zus. 2198 M.  
 2 See-Bat.: 161 UOff., 1038 Gefreite u. Seefoldaten — zus. 1199 M.  
 1 Schiffsjungenabt.: 24 Schiff-UOff., 976 Jungen — zus. 1000 M.  
 Artillerie-Verwaltung: 57 Feuerw. u. Zeugoff., 68 Deckoff., 43 Zeugbeamte. —  
 Torpedo- und Minenwesen: 27 Torpederoff., 94 Deckoff., 14 Torpedo-Ing., 74 UOff. des Torpedowesens.  
 Gesamtsumme des Marinepersonals: 27728 Mann.

### Schutzgebiete des Deutschen Reichs.

#### Fläche und Bevölkerung.

|                                      | Areal<br>qkm. | Bevöl-<br>kerung. | Auf<br>1 qkm. | Anfässige Deutsche<br>und Fremde. |
|--------------------------------------|---------------|-------------------|---------------|-----------------------------------|
| Togo . . . . .                       | 82330         | 2 000000          | 24            | 113 (Dez. 1898)                   |
| Kamerun . . . . .                    | 493600        | 3 500000          | 7             | 324 (Juni 1898)                   |
| Deutsch-Südwestafrika . . . . .      | 830960        | 200000            | 0,2           | 2872 (Jan. 1899)                  |
| Deutsch-Ostafrika . . . . .          | 941100        | 3 000000          | 3             | 880 (Jan. 1898)                   |
| Afrika: 2 347990                     |               | 8 700000          | 4             | 4189                              |
| Neuguinea . . . . .                  | 251005        | 387000            | 1,5           | 390 (Jan. 1899)                   |
| Kaiser Wilhelm-Land . . . . .        | 181650        | 110000            | 0,6           | 58                                |
| Bismarck-Archipel . . . . .          | 47100         | 188000            | 4             | 327                               |
| Nördliche Salomons-Inseln . . . . .  | 22255         | 89000             | 4             | 5                                 |
| Marshall-Inseln . . . . .            | 415           | 16000             | 4             | 79 (Jan. 1899)                    |
| Karolinen und Marianen . . . . .     | 2076          | 42700             | 20            | ?                                 |
| Karolinen . . . . .                  | 1450          | 41000             | 24            | ?                                 |
| Marianen . . . . .                   | 626           | 1700              | 3             | ?                                 |
| Südsee: 253496                       |               | 445700            | 1,7           | ?                                 |
| Nachtgebiet von Kiautschou . . . . . | 500           | 70000             | 140           | ?                                 |
| Bucht von Kiautschou . . . . .       | 500           | —                 | —             | —                                 |
| Schutzgebiete: 2 602500              |               | 9 200000          | 4             | ?                                 |

### Finanzen. (In Mark.)

#### Budget für das Etatsjahr 1899—1900.

|                                            | Ostafrika. | Kamerun. | Togo.  | Südwestafrika. | Neuguinea. |
|--------------------------------------------|------------|----------|--------|----------------|------------|
| Direkte Steuern . . . . .                  | 350000     | 28000    | 27000  | 10000          | } 75000    |
| Zölle . . . . .                            | 1 750000   | 600000   | 500000 | 500000         |            |
| Sonstige Einnahmen . . . . .               | 410000     | 102000   | 23000  | 60000          |            |
| Reichszuschuß . . . . .                    | 6 035500   | 983400   | 254100 | 6 909000       | 657000     |
| (Einnahmen: 8 545500)                      |            | 1 713400 | 804100 | 7 479000       | 732000     |
| Persönliche Ausgaben . . . . .             | 3 524946   | 1 090082 | 344739 | 1 889778       | } 732000   |
| Sachliche Ausgaben . . . . .               | 2 467400   | 422500   | 319720 | 2 208950       |            |
| Einmalige Ausg. f. öff. Arbeiten . . . . . | 2 540000   | 180000   | 125000 | 3 335800       |            |
| Reservefonds . . . . .                     | 13154      | 20818    | 14641  | 44472          | —          |
| Ausgaben: 8 545500                         |            | 1 713400 | 804100 | 7 479000       | 732000     |

Handel und Schiffahrt.

Togo.

1897: Einfuhr 1 975 942 M., Ausfuhr 771 025 M.

1898: " 2 490 925 " " 1 470 454 "

Hauptausfuhrartikel 1898 (in Tausenden Mark): Palmkerne 780, Gummi 421, Palmöl 130, lebende Tiere 68, Erdnüsse 48.

Kamerun.

1897: Einfuhr 6 326 751 M., Ausfuhr 3 885 463 M.

1898: " 9 296 797 " " 4 601 620 "

Hauptausfuhrartikel 1898 (in Tausenden Mark): Gummi elasticum 1600, Palmkerne 1274, Palmöl 941, Elfenbein 444, Kakao 297, Ebenholz 34.

Deutsch-Ostafrika. (In Rupien. 1898 a = 1,38 M.)

1897: Einfuhr 6 840 731, Ausfuhr 3 736 197.

1898: " 11 852 656 " " 4 332 945.

Verkehrsländer 1898. (In Tausenden Rupien.)

|                       | Einf. | Ausf. |                         | Einf.  | Ausf. |
|-----------------------|-------|-------|-------------------------|--------|-------|
| Deutschland . . . . . | 2 252 | 784   | Indien . . . . .        | 1 994  | 20    |
| England . . . . .     | 94    | 97    | Andere Länder . . . . . | 487    | 216   |
| Senjibar . . . . .    | 7 025 | 3 216 |                         |        |       |
|                       |       |       | Summa:                  | 11 852 | 4 333 |

Hauptausfuhrartikel 1898. (In Tausenden Rupien.)

|                     |       |                              |     |                           |    |
|---------------------|-------|------------------------------|-----|---------------------------|----|
| Elfenbein . . . . . | 1 292 | Vegetabilische Ole . . . . . | 161 | Arbeiten aus Flecht-      |    |
| Kautschuk . . . . . | 970   | Pauholz . . . . .            | 105 | gras . . . . .            | 68 |
| Kopra . . . . .     | 315   | Zucker . . . . .             | 100 | Häute und Felle . . . . . | 63 |
| Kopal . . . . .     | 282   | Hörner u. Flußpferd-         |     | Getreide . . . . .        | 57 |
| Sesam . . . . .     | 245   | jähne . . . . .              | 91  | Kofosnüsse . . . . .      | 47 |
| Kaffee . . . . .    | 241   | Tiere . . . . .              | 86  | Tabak . . . . .           | 41 |

Südwestafrika, 1897: Einfuhr 4 887 335; Ausfuhr 1 246 749 Mark, davon Guano 1 104 600, Straußenfedern 608 14, Felle und Häute 37 106.

Kaiser Wilhelms Land und Bismarck-Archipel, Ausfuhr 1895: 617 990 Mark, davon Tabak 224 000, Kopra 166 760, Baumwolle 151 900.

Marshall-Inseln 1897-98. Einfuhr 560 633, Ausfuhr 869 100 Mark, davon Kopra 859 100.

Post und Telegraphen 1. Juli 1897 bis 30. Juni 1898.

|                           | Sta-<br>tionen. | Brief-<br>sendungen. | Zeitungen<br>Nummern. | Wertbriefe u. Post-<br>anweisungen. |           | Tele-<br>gramme. |
|---------------------------|-----------------|----------------------|-----------------------|-------------------------------------|-----------|------------------|
|                           |                 |                      |                       | Zahl.                               | Mark.     |                  |
| Togo . . . . .            | 2               | 62592                | 5801                  | 1546                                | 275521    | 5365             |
| Kamerun . . . . .         | 4               | 88248                | 3031                  | 2190                                | 317904    | 727              |
| Ostafrika . . . . .       | 18              | 381186               | 70788                 | 15053                               | 2 595 634 | 60126            |
| Südwestafrika . . . . .   | 16              | 214386               | 20099                 | 1621                                | 347359    | —                |
| Marshall-Inseln . . . . . | 1               | —                    | —                     | —                                   | —         | —                |

Die Kaiserl. Schutztruppe<sup>1)</sup> u. Landespolizei in Ostafrika zählte 31. Juli 1899 1 Rmdr, 1 Maj., 12 Hptl., 15 Opts, 16 Pts, 1 D-Stubarzt 1. Kl., 1 desgl. 2. Kl., 8 Stabsärzte, 7 Ärzte, 5 Assist. Ärzte, 15 Zahlm., 1 Feuerwerker, 2 Feuerwerker, 4 Feldwebel etc., 32 Uff., 29 San.-Sera. u. Uff., 4 Schreiber, 3 Büchsenmacher, 2 Dolm., 2212 farb. Soldaten. — 67 Gesch. — In Kamerun besteht

<sup>1)</sup> Die in den afrikanischen Gebieten zur Verwendung kommenden Schutztruppen sind dem Reichskanzler seit 10. Juli 1898 unterstellt.

eine Schutztruppe von 8 Off., 2 Assist.-Ärzten, 1 Zahn., 16 UOff., 400 farb. M. — Die farbige Polizeitruppe im Logogebiet zählt 1899 1 Führer, 9 UOff., 10 Gefr. u. 131 Gem. — Die Schutztruppe in Südwest-Afrika besteht aus 29 Off., 5 Ärzten, 2 Hofärzten, 1 Feuerwerker, 1 Obdächsem., 10 Zahn.-Ärz., 701 Weißen u. 119 Farbigen. — Die Polizeitruppe im Südseegebiet wird aus 90 M. (auf Kaiser Wilhelms-Land 1 Polizei-UOff. u. 24 M.) bestehen.

## A n h a l t.

Herzogtum. — Konstitutionelle, im Mannesstamme (primog.) des gleichnamigen Hauses erbliche Monarchie. — Beitritt zum Norddeutschen Bunde 18. Aug. 1866. — Landschaftsordnungen vom 18. Juli und 31. Aug. 1859 und Abänderungen vom 19. Febr. 1872, 23. Aug. 1872, 8. Jan. 1873, 4. Febr. 1874, 24. Jan. 1876, 7. April 1887, 1. März 1890 und 19. Mai 1895. Der Landtag besteht aus 2 vom Herzoge ernannten Mitgliedern, 8 Vertretern der meistbesteuerten Grundbesitzer, 2 der meistbesteuerten Handel- und Gewerbetreibenden, sowie 14 von den Städten und 10 vom Lande auf 6 Jahre indirekt gewählten Abgeordneten. Zur Wahlberechtigung wie zur Wahlbarkeit sind 26 Lebensjahre erforderlich. — Landesfarben: Rot, Grün, Weiß.

### Herzogl. Hof rc.

Hausminister: Dr. R. v. Koserik, StMin., Ordenskanzler u. WRat. — Hofkammerpräf.: Dr. Fuhn.

Oberst-Kbr: L. v. Berenhorst, Hofmarschall, Grz.; Destallm. (ohne Funktion): A. v. Berenhorst, Kbr, Grz. — DZägerm. (ohne Funktion): W. Gf zu Solms-Rösa, Kbr, Grz.; DZägerm. vom Dienst: A. Gf zu Münster, Kbr. — Hof-Stallmeister: G. Frhr v. Tettau, Kbr. — Hausmarschall: F. Frhr v. Lohr, Kbr.

Hofmeisterin der Higin: Frau L. v. Koserik, Grz.; Hofdame: M. Freiin v. Ende. Schlossphtm. von Ballenstedt: G. v. Krossigk-Kathmannsdorf, Kbr, Maj. a. D., Grz.; von Dejjau: B. Frhr v. Bodenhausen-Nadis, Kbr.

Intendant der Hofkapelle und des Hoftheaters, beauftr.: Diebide, GIntendantrat.

Flügeladjutanten: v. Trotha, Oberst; Frhr v. Sayl, Maj.

Hofmarschall des Erbprinzen: A. Auer v. Herrentirgen, Kbr u. Maj. a. D. mit dem Range einer Hofcharge. — Pers. Adjut.: v. Bora, Olt. — Hofdame der Erbprinz.: Fr. D. v. Lattorff.

Hofd. der vrn. Erbprinz. Leopold: G. v. Ditsfurth.

Hofchef des Pr. Aribert: J. Kändler v. Knobloch, Kbr u. Oberstk. a. D. — Hofd. der Prinz. Aribert: G. v. Chappuis.

Hofd. der Prinz. Hilda: A. Freiin v. Reischach.

Hofchef der vrn. Higin zu Anhalt-Bernburg: F. Frhr v. Rechenberg, Kbr; Gen.-Bevollmächtigter: v. d. Schulenburg, Kbr. — Hofd.: K. v. Löben, v. d. Schulenburg.

### Staatsministerium.

StMinister: Dr. v. Koserik, s. oben. — Stellv.: Brunn, GRat.

Statistisches Bureau. Vorstand: Dieberich, Reg.-Rat.

### Landtag 1897—1902.

Präs.: Regius, GJustizrat. — VPräs.: v. Krossigk-Kathmannsdorf, Schlossphtm. u. Kbr, Grz.; Brumme, GRommerz.-Rat.

### Obere Landesbehörden.

Regierung. Abt. des Innern. Vorf.: Mertens, GRat. — Abt. für Schulwesen.

Vorf.: Rümelin, GRat. — Finanzdirektion. Vorf.: Brunn, GRat.

Konfistorium. Vorf.: D. Teichmüller, Gen.-Superintendent.

Verwaltung der StSchulden. Vorf.: Brunn, GRat.

**Obdber. zu Raumburg.** — **Ldber. [Dessau].** Präf.: **Rudolph**, GJust. Rat. —  
**Erster StAnwalt: Siegfried**, GJustizrat.  
**Dir. der Zölle und indir. Steuern: Girth**, Kgl. preuß. WGDFinanzrat und Prov.-  
 Steuerrdirektor in Magdeburg.

**Diplomatisches Korps** [die Konsulate der außerdeutschen Staaten f. Deutsches Reich, Dipl. Korps].

**Belgien.** A. G. u. b. M. (18./10. 88), f. Deutsches Reich, Dipl. Korps. [Berlin, G.R.] — **Brasilien.** [Hamburg, G.R.] — **Frankreich.** [Votschaft in Berlin.] — **Großbritannien.** B. M. (21./10. 95), f. Deutsches Reich, Dipl. Korps. [Berlin, G.R.] — **Italien.** [Berlin, G.R.] — **Mexiko.** [Leipzig.] — **Oesterreich-Ungarn.** A. G. u. b. M. (4./12. 95), f. Kgr. Sachsen, Dipl. Korps. [Berlin, G.R.] — **Paraguay.** [Berlin, G.R.] — **Portugal** [Berlin.] — **Preußen.** A. G. u. b. M. (21./6. 88), f. Kgr. Sachsen, Dipl. Korps. — **Rumänien.** [Berlin, G.R.] — **Rußland.** [Berlin, G.R.] — **Schweiz.** [Leipzig.] — **Türkei.** [Leipzig, G.R.]

**Statistische Notizen.**

**Flächeninhalt und Bevölkerung.**

**Area:** 2294 qkm. — **Einwohner** 2. Dez. 1895: 293298, davon 144201 männl. und 149097 weibl.; durchschnittl. 128 Einw. auf 1 qkm.

**Größere Städte 1895.**

**Dessau** 42875, **Bernburg** 32374, **Cöthen** 20463, **Zerbst** 16983.

**Finanzen.**

**Hauptfinanzetat für 1899—1900. (In Mark.)**

(Gesetzsammlung für das Hgt. Anhalt, Nr. 1049 vom 1. Mal 1899.)

**Eigene Einnahmen. (Brutto.)**

|                                                                                                               |                                              |                                |
|---------------------------------------------------------------------------------------------------------------|----------------------------------------------|--------------------------------|
| <b>Domänenverwaltung</b> (davon von Forsten 947269, von Grundstücken 2 132286, von Mühlen u. 59677) . . . . . |                                              | <b>3 199232</b>                |
| <b>Steuerverwaltung. Direkte Steuern</b> . . . . .                                                            |                                              | <b>1 659244</b>                |
| <b>Alte Grundabgaben</b> . . . . . 74                                                                         | } <b>Feste Grundsteuer</b> . . . . . 40456   |                                |
| <b>Konzeptionsabgaben</b> . . . . . 190359                                                                    |                                              | } <b>Einkommen- u. Renten-</b> |
| <b>Gewerbesteuer</b> . . . . . 190000                                                                         |                                              |                                |
| <b>Eisenbahnsteuer</b> . . . . . 28356                                                                        |                                              |                                |
| <b>Indirekte Steuern</b> . . . . .                                                                            |                                              | <b>195356</b>                  |
| <b>Anteil an den Reichsteuern.</b> . . . . .                                                                  |                                              | <b>2 674650</b>                |
| <b>Für Erhebung der Reichsteuern</b> . . . . .                                                                |                                              | <b>592212</b>                  |
| <b>Von Berg- /Salzwerk Leopoldshall und Friedrichshall</b> . . . . .                                          | <b>4 243100</b>                              | <b>4 884950</b>                |
| <b>merfen /Bergwerksabgaben.</b> . . . . .                                                                    | <b>141850</b>                                |                                |
| <b>Gerichtsporteln</b> . . . . . 579880                                                                       | } <b>Strafanstalt Coswig</b> . . . . . 74403 | <b>1 192202</b>                |
| <b>Andere Sporteln</b> . . . . . 102638                                                                       |                                              |                                |
| <b>Beiträge der Gemeinden zu Kirchen- und Schulbauten</b> . . . . .                                           |                                              | <b>111854</b>                  |
| <b>Aus der Staatsschuldenverwaltung zu den Salzwerken von Friedrichshall und Güsten.</b> . . . . .            |                                              | <b>1 411000</b>                |
| <b>Verschiedenes</b> . . . . .                                                                                |                                              | <b>8300</b>                    |
| <b>Summa der eigenen Einnahmen:</b>                                                                           |                                              | <b>15 369000</b>               |
| <b>Einnahmen für das Reich.</b>                                                                               |                                              |                                |
| <b>Zölle</b> . . . . .                                                                                        | <b>1 594700</b>                              | <b>97300</b>                   |
| <b>Rübenzuckersteuer</b> . . . . .                                                                            | <b>7 567700</b>                              |                                |
| <b>Branntweinsteuer</b> . . . . .                                                                             | <b>478500</b>                                | <b>927700</b>                  |
| <b>Brausteuern</b> . . . . .                                                                                  | <b>351050</b>                                |                                |
|                                                                                                               |                                              | <b>41500</b>                   |
| <b>Sa der Einn. für das Reich:</b>                                                                            |                                              | <b>11 048450</b>               |
| <b>Gesamtsumma der Einnahmen:</b>                                                                             |                                              | <b>26 417450</b>               |

## Eigene Ausgaben.

|                                       |          |                                            |           |
|---------------------------------------|----------|--------------------------------------------|-----------|
| Allgemeine Staatsverwaltung . . . . . | 2 972000 | Jägerbrigade . . . . .                     | 186798    |
| Staatsministerium . . . . .           | 167000   | Strafanstalt Coswig . . . . .              | 151208    |
| Matrilinearbeiträge . . . . .         | 2 745168 | Prämien für Verkehrswege . . . . .         | 105815    |
| Landschaft . . . . .                  | 33400    | Unterricht, Kunst u. Wissenschaft 2 838912 |           |
| Andere Zentralbehörden . . . . .      | 26432    | Kultus . . . . .                           | 276643    |
| Staatsschuldenverwaltung . . . . .    | 150000   | Renten . . . . .                           | 252553    |
| Justizverwaltung . . . . .            | 829734   | Pensionen . . . . .                        | 777264    |
| Finanzverwaltung . . . . .            | 3 769981 | Bauwesen . . . . .                         | 1 147275  |
| Zentralbehörde . . . . .              | 208570   | Gehaltszulagen . . . . .                   | 32000     |
| Tomanialaufwand . . . . .             | 494906   | Verschiedenes . . . . .                    | 10487     |
| Steuerverwaltung . . . . .            | 577355   | Neubauten in Friedrichshall u.             |           |
| Salzwerke . . . . .                   | 2 489150 | Güsten . . . . .                           | 1 411000  |
| Auseinandersetzungsbahörden . . . . . | 530      | Sa Eigene Ausgaben: 15 369000              |           |
| Verwaltung des Innern . . . . .       | 3 739533 | Abführung der Reichssteuern in             |           |
| Inneres . . . . .                     | 507300   | die Reichsstaffe . . . . .                 | 11 048450 |
|                                       |          | Gesamtsumma der Ausgaben: 26 417450        |           |

## Stand der Staatsschuld am 30. Juni 1898.

|                   |                           |
|-------------------|---------------------------|
| Passiva . . . . . | 187500                    |
| Aktiva . . . . .  | 7 199201                  |
|                   | Mehr an Aktiven: 7 011701 |

## Militär.

Das Hgt. stellt zur Armee des Deutschen Reichs das Inf.-Regt Nr. 93, das der 7. Div. des IV. Korps zugeteilt ist.

## Baden.

Großherzogtum. — Konstitutionelle Monarchie, erblich im Mannesstamme (primog.) des gleichnamigen Hauses und nach dessen Erlöschen auf männliche Nachkommen bairischer Prinzessinnen übergehend. — Beitritt zum Norddeutschen Bunde zur Bildung des Deutschen Reichs durch Vertrag vom 15. Nov. 1870. — Verfassung vom 22. August 1818. Die Erste Kammer besteht aus den Gtztgl. Prinzen, den Standesherrn, dem Erzbischof von Freiburg bzw. Erzbistumsverweser, dem ev. Prälaten, 8 auf 8 Jahre gew. Vertretern des grundherrlichen Adels, 2 Vertretern der Universitäten und höchstens 8 vom Gtztg ernannten Mitgl.; die Zweite Kammer aus 20 Abg. von 13 Städten und 43 der ländl. Ämter, die durch indirekte Wahl auf 4 Jahre gewählt und alle 2 Jahre zur Hälfte erneuert werden. Zur Wahlberechtigung sind 25 und zur Wählbarkeit 30 Lebensjahre erforderlich. Die Kammern versammeln sich alle 2 Jahre. — Landesfarben: Gelb, Rot, Weiß.

## Großherzogl. Hof rc.

Oberstallm.: A. Frhr v. Holzling-Berstett, Erz. — Oberstfrh: W. F. Frhr von u. zu Gemmingen, Erz. — Obersthofm. der Gtztgl.: W. Frhr v. Edelshelm, Kbr, Erz. — Hofmarschall: K. Gf v. Andlaw-Homburg, Kbr, Erz. — Oeschloßhptm.: S. Frhr v. Berthelm, Kbr; W. Offensandt v. Bertholz, Kbr; W. Frhr v. Seldeneck, Kbr. — Hofjägerm., mit Wahrn. der Gesch. betraut: F. Werhart v. Bernegg, Forstm. — Obersthofmeisterin der Gtztgl.: Freiin A. v. Holzling-Berstett, Erz.; Hofdamen: L. Freiin v. Gayling, W. Freiin v. Schönau-Wehr, Hedwig Freiin v. Edelshelm. — Gtztgl.-Mat der Gtztgl.: R. v. Chelius, Kbr. Gen. à la suite Er Kgl. Hoh. des Gtztgl.: Müller, Gen.-Maj.; Flügeladjut.: Frhr v. Schönau-Wehr, Gen.-Maj. Geh. Kabinett. Vorst.: Dr. F. Frhr v. Babo, Leg.-Mat u. Kbr; Hilfsarb.: Dr. A. Seyb, Leg.-Mat. — Hofdekan: D. K. W. Doll, Prälat a. D.; Hofpred.: D. A.

**Helbing**; Hofdiakonus: **E. Fischer**; Hofvikar: **Dr. D. Frommel**. — Hofärzte: **Dr. H. v. Seyfried**, Hofrat; **Dr. M. Dreßler**. — Präj. der Gen.-Int. der Ghzgl. Zivilliste: **Dr. E. Nicolai**. — Gen.-Int. des Hoftheaters: **Dr. A. Bürklin**, Erz. Hofmarschall des ErbGhzgl.: **L. Frhr v. Freystedt**, Kbr, Oberstl. z. D.; Ordonnanzoff.: **v. Pfeil**, Optm. — Hofmeisterin der ErbGhzglain: **E. Freifrau v. la Roche-Starkensfels**, Erz.; Hofdame: **A. Kreiin v. Red.**  
 Hofdame der Prjß. Wilhelm: **L. Freiin v. Gemmingen**. — Hofmarschall: **E. Frhr v. Gemmingen**, Kbr.  
 Ordonnanzoffizier des Pr. Karl: **v. Frisching**, Rittm.  
 Zur Dienstl. kmtd bei Pr. Maximilian: **Frhr v. Solzing-Berfett**, Olt.

#### Landstände. Ordentl. Tagung 1897/99.

I. Kammer. Präj.: **Karl Pr. von Baden**. — VPräs.: **F. Frhr v. Bodman**; **Diffené**, GKom.-Rat.  
 II. Kammer. Präj.: **Günner**, DBürgerm. — VPräs.: **Laud**, LdGer.-Rat; **M. Pfäuger**.

#### Ober-Rechnungskammer.

Präj.: **A. Joos**, GRat. — Räte: **A. Fuchs**, **E. Bierordt**, **W. Sachs**, GDFin.-Räte.

#### Staatsministerium.

Präj.: **Dr. W. Koff**, StMin. u. Präj. des Min. der Justiz, des Kultus u. Unterrichts; Mitgl.: **A. v. Brauer**, Min. des Ghzgl. Hauses u. der ausw. Angel., Ordenskanzler; **Dr. A. Eisenlohr**, Min. des Innern; **Dr. A. Buchenberger**, Fin.-Min. Kompetenz-Gerichtshof. Vorj.: **Dr. R. Schenkel**, GRat. — 12 Mitgl. Disziplinarhof. Vorj.: **E. Engelhorn**, GRat. — 8 Mitgl.

#### Die Ministerien u. a. Zentralbehörden.

Ghzgl. Haus und ausw. Angel. Min.: s. oben. — Räte: **R. Frhr v. Red**, Kbr, Geh. u. vorj. Rat; **E. Zittel**, GRat; **A. Frhr Marschall v. Bieberstein**, Kbr, **Dr. A. Kühn**, GLeg.-Räte; **E. Kräuter**, Baurat. — Sect.: . . .

Gen.-Direktion der StEisenbahnen. Gen.-Dir.: **W. Eisenlohr**, GRat. — Abt. u. Vorstände: **W. Eisenlohr**, s. oben; **H. Schneider**, GRat; **A. Roth**, Dir.; **A. Wasmser**, Baudir.; **K. Seiz**, Betriebsdir.; 14 Räte.

Justiz, Kultus u. Unterricht. Präj., s. oben. — Räte: **Dr. L. Arnspurger**, GRat u. Schulratsdir.; Ministerialdir.: **H. Heß**; **A. Wecherer**, **W. Häbsch**, GDNRäte; **A. Frhr v. Dusch**, GDNRat u. DStAnwalt; **Dr. A. Trefzer**, Min.-Rat; **Dr. E. Böhm**, Min.-Rat. — Hilfsarbeiter: **Dr. H. Bleicher**, Amtsrichter. — Secte: . . ., **G. Dietzche**.

LDsGer. Präj.: **F. Frhr v. Neubronn**, Kbr u. WGRat. — Senatspräj.: **R. Frhr Teuffel v. Birtensee**, **R. Lohs**. — DStAnw.: **A. Frhr v. Dusch**, s. oben.

Universitäten. Prorektoren 1899/1900: Freiburg: **Prof. Dr. G. Steinmann**; Heidelberg: **Prof. Dr. H. Pfahff**. — Techn. Hochschule Karlsruhe. Rektor 1899/1900: **Prof. E. Brauer**, Hofrat.

Akademie der bild. Künste. Dir. 1899/1900: . . ., **Prof.**

DSchulrat. Dir.: s. oben. — 8 Räte u. 3 außerord. Mitgl.

Gewerbeschulrat. Vorj.: **D. Braun**, GDNRat; 4 ord. und 6 außerord. Mitgl.

Sternwarte. Vorst.: **Prof. Dr. R. W. Valentiner**, Prof. Dr. **Mar Wolf**. — Hof- u. Lds-Bibl. sowie Münz-Kab. Vorst.: **Dr. W. Brambach**, GHofrat. — Naturalien-Kab. Vorst.: **Prof. Dr. D. Müßlin**, **Dr. K. J. Futterer**. — Sammlungen für

† Altert. u. Völkertunde. Vorst.: **Dr. E. Wagner**, GRat.

Gv. DKirchenrat. Präj.: **Dr. J. Wielandt**. — Räte: **Schmidt**, Prälat; **Busard**, GDKirchenrat; **Büringer**, Deßler, **Schand**, **Ganz**, DKirchenräte.

Kath. Erzbischof [Freiburg]: **Dr. Thomas Mörber**. — Kath. DStiftungsrat. Präj.: **R. Freyer**. — Räte: **Kraus**, **Umann**, **Wader**, **Dr. Stark**, **Segler**, DStiftsräte.

DRat der Israeliten. Landesh. Kommiss.: **A. Wecherer**, GDNRat; 6 Mitgl.



**Innereß. Min.,** s. oben. — **Min.-Dir.:** K. Heil. — **Räte:** M. Höhrenbach, D. Braun, GDM-Rat; Dr. K. Glodner, Dr. K. Krems, R. Straub, K. Weingärtner, Dr. G. Schlusser, M. Seubert, Min.-Räte; Hilfsarb.: Dr. F. Niefer, DAmtmann; die Lds-Kommissäre s. u. — **Sekr.:** W. Schmitt.

**Verwaltungshof** (der Amtskassen und Stiftungen). **Dir.:** E. Engelhorn, GRat; 6 Räte. — **Gendarmerie. Korpskmdr.:** F. Schmidt, Oberst. — **Gen.-Lds.-Archiv. Dir.:** Dr. F. v. Weech, Rbr u. GRat. — **Landwirtsch.-chem. Versuchsanst. Vorst.:** Dr. J. Neßler, GHofrat. — **Landwirtsch.-botan. Versuchsanst. Vorst.:** Dr. L. Klein, Prof. — **Chemisch-techn. Prüfungs- und Versuchsanst. Vorst.:** Dr. F. Bunte, Hofrat u. Prof. — **Fabrikinspektion. Vorst.:** Dr. K. Woerrishoffer, DM-Rat. — **Geol. Lds.-Anst. Dir.:** Prof. Dr. F. Rosenbusch, GBergrat u. Prof. — **Statist. Landesamt. Vorst.:** Dr. G. Lange, Reg.-Rat.

**Direktion des Wasser- und Straßenbaues. Dir.:** M. Honsel, DBaudir.; 7 Räte. **Verw.-Gerichtshof. Präs.:** Dr. K. Schenkel, GRat; 5 Räte.

**Rheinischfabriks-Zentralkommission** [Mannheim]. **Mitglieder, für Baden:** M. Höhrenbach, GDM-Rat; — **Bayern:** Otto Fr v. Bever, Min.-Rat; — **Elß.-Lothringen:** J. H. Traut, GReg.-Rat; — **Hessen:** M. Frhr v. Biegeleben, DMin.-Rat; — **Niederlande:** W. F. Leemans, Insp.; — **Preußen:** v. d. Hagen, GDM-Rat.

**Finanzen. Min.,** s. oben. — **Min.-Dir.:** E. Beder. — **Räte:** G. Scherer, Min.-Dir. mit d. Range eines GRats; A. Schöck, L. Göller, GDM-Räte; P. Troeger, Dr. F. Nicolai, Min.-Räte. — **Sekr.:** A. Proßopp, Fin.-Mf.

**Gen.-St.-Kasse. Vorst.:** M. Anielm, Fin.-Rat. — **Amortisations- und Eisenbahnschuldentilgungskasse. Dir.:** K. Helm, GRat.

**Domänen-direktion. Dir.:** F. Lewald, GRat; 11 Räte u. 1 a.o. Mtlg.

**Steuer-direktion. Dir.:** E. Glodner, GRat; 7 Räte u. 1 a.o. Mtlg.

**Zoll-direktion. Dir.:** E. Seubert, GRat; 6 Räte u. 1 a.o. Mtlg.

**Münd-direktion. Vorst.:** Prof. Dr. J. Durm, DBaudir.; 8 a.o. Mtlg.

**Münz-Verw. Vorst.:** W. Bentner, DMünz.

**Wittvenkassen. Vorst.:** E. Zittel, GRat.

### Provinzialbehörden.

**Landeskommissäre. Mannheim** (mit 14 Bezirken): K. Frhr Rüd v. Collenberg, Rbr, GDM-Rat. — **Karlsruhe** (10 Bez.): D. Braun, GDM-Rat. — **Freiburg** (16 Bez.): Dr. K. Reinhard, GDM-Rat. — **Konstanz** (13 Bez.): F. Frhr v. Bodman, Rbr u. GDM-Rat. — Daneben bestehen 53 Bezirksämter, ferner 11 Kreise für die Selbstverwaltung.

**LDs-Gericht, s. o.** — **Landgerichte** in Freiburg, Karlsruhe, Konstanz, Mannheim, Heidelberg, Mosbach, Dffenburg, Waldshut. — 60 Amtsgerichte.

### Diplomatisches Korps in Karlsruhe [die Konsulate der außerdeutschen Staaten s. Deutsches Reich, Dipl. Korps].

**Amerika, R. St.** — **Argentinien.** [Hamburg, GR.] — \***Bayern.** A. G. u. b. M. (21./10. 95): s. Württemberg, Dipl. R. [Karlsruhe: Kamill Reichlin (95).] — **Belgien.** A. G. u. b. M. (10./12. 88): s. Deutsches Reich, Dipl. R. [Köln, GR.] — **Brasilien.** [Hamburg, GR.] — **Danemark.** — **Ecuador.** — **Frankreich.** — **Griechenland.** — **Großbritannien.** GR.: s. Heßen, Dipl. R. — **Italien.** A. G. u. b. M. (21./8. 93): s. Deutsches Reich, Dipl. R. — **Kolumbien.** — **Kostarika.** — **Meriko.** — **Niederlande.** — **Desterr.-Ungarn.** A. G. u. b. M. (30./10. 97): s. Württemberg, Dipl. R. — **Paraguay.** [Frankfurt a. M.] — **Peru.** A. G. u. b. M. (11./7. 89): s. Deutsches Reich, Dipl. R. — **Peru.** [Frankfurt a. M.] — **Portugal.** — \***Preußen.** A. G. u. b. M.: v. **Eisenbecher** (12./7. 84), WGRat u. RAdm.; Kanzl.: F. **Wiedemann**, GHofrat. — **Rumänien.** — \***Rußland.** GR.: D. v. **Göhler** (19./11. 97), St-Rat. — **Sachsen.** A. G. u. b. M. (15./4. 98): s. Bayern, Dipl. R. — **Schweden u. Norwegen.** A. G. u. b. M. (4./1. 87): s. Deutsches Reich, Dipl. R. — **Schweiz.** — **Serbien.** [Frank-

furt a. M., G.R.] — Spanien. A. G. u. b. M. (24./11. 94): f. Deutsches Reich, Dipl. R. — Türkei. — Venezuela. — \*Württemberg. A. G. u. b. M. (6./5. 93): f. Bayern, Dipl. R. [Karlsruhe: Emil Müller (97).]

**Statistische Notizen.**  
**Flächeninhalt und Bevölkerung.**

| Landescommiff. Bezirke.      | qkm          | Bevölkerung am 2. Dezember 1895 |               |                     |
|------------------------------|--------------|---------------------------------|---------------|---------------------|
|                              |              | männl.                          | weibl.        | total. auf 1 qkm    |
| Konstanz . . . . .           | 4169         | 140561                          | 144898        | 285459 68           |
| Freiburg . . . . .           | 4740         | 233777                          | 246887        | 480664 101          |
| Karlsruhe . . . . .          | 2572         | 234022                          | 238039        | 472061 184          |
| Mannheim . . . . .           | 3600         | 238921                          | 248359        | 487280 135          |
| <b>Summa</b>                 | <b>15081</b> | <b>847281</b>                   | <b>878183</b> | <b>1 725464 114</b> |
| Anteil am Bodensee . . . . . | 182          |                                 |               |                     |

Großherzogtum | 15263 | 847281 | 878183 || 1 725464 | —

**Verteilung der Bevölkerung nach den Konfessionen 2. Dez. 1895.**

| Landescommiff. Bezirke. | Kathol.         | Evang.        | Israeliten.  | Andere und ohne Angabe. | Auf 1000 Einw. |            |
|-------------------------|-----------------|---------------|--------------|-------------------------|----------------|------------|
|                         |                 |               |              |                         | Kath.          | Evang.     |
| Konstanz . . . . .      | 255447          | 27501         | 1951         | 560                     | 895            | 96         |
| Freiburg . . . . .      | 307194          | 167205        | 5832         | 433                     | 639            | 348        |
| Karlsruhe . . . . .     | 268331          | 196634        | 6183         | 913                     | 568            | 417        |
| Mannheim . . . . .      | 226445          | 246264        | 11937        | 2634                    | 465            | 505        |
| <b>Summa</b>            | <b>1 057417</b> | <b>637604</b> | <b>25903</b> | <b>4540</b>             | <b>613</b>     | <b>370</b> |

**Größere Städte 1895.**

|                           |                            |                          |
|---------------------------|----------------------------|--------------------------|
| Mannheim . . . . . 105399 | Heidelberg . . . . . 35190 | Rastatt . . . . . 13268  |
| Karlsruhe . . . . . 84030 | Worzhheim . . . . . 33345  | Bruchsal . . . . . 12614 |
| Freiburg . . . . . 53118  | Konstanz . . . . . 18671   | Lahr . . . . . 11079     |
|                           | Baden . . . . . 14862      |                          |

**Finanzen. (In Mark.)**

**Allgemeines Budget für das Jahr 1899.**

**Einnahmen.**

|                                                                                       | Ordentl. Stat.   | Außerord. Stat. |
|---------------------------------------------------------------------------------------|------------------|-----------------|
| Staatsministerium (Anteil am Zollertrage und den Reichs-<br>Stempelabgaben) . . . . . | 14 558830        | —               |
| Ministerium der Justiz, des Kultus und des Unterrichts . . . . .                      | 5 032872         | 84597           |
| Ministerium des Innern . . . . .                                                      | 3 701668         | 447101          |
| Finanzministerium . . . . .                                                           | 44 497047        | 783700          |
| Domänenverwaltung . . . . .                                                           | 8 803616         | 775900          |
| Steuerverwaltung . . . . .                                                            | 81 556958        | —               |
| Direkte Steuern . . . . .                                                             | 14 100039        | —               |
| Indirekte Steuern . . . . .                                                           | 12 367490        | —               |
| Justiz- und Vollzeigefälle . . . . .                                                  | 4 702514         | —               |
| Verchiedene Einnahmen . . . . .                                                       | 386915           | —               |
| Salinenverwaltung . . . . .                                                           | 639600           | —               |
| Zollverwaltung . . . . .                                                              | 2 481346         | —               |
| Münzverwaltung . . . . .                                                              | 35387            | —               |
| Allgemeine Kassenverwaltung . . . . .                                                 | 980140           | 7800            |
| Oberrechnungskammer . . . . .                                                         | 402              | —               |
| <b>Summa:</b>                                                                         | <b>67 790819</b> | <b>1 316398</b> |

Einnahmen: 69 106217

Deckung aus den Beständen der Amortisationskasse 6 477842

Total: 75 584059

| Ausgaben.                                                        | Ordentl. Stat.   | Außerord. Stat. |
|------------------------------------------------------------------|------------------|-----------------|
| Staatsministerium . . . . .                                      | 18 705363        | —               |
| Ministerium des Hzgl. Hauses und des Außern . . . . .            | 235322           | —               |
| Ministerium der Justiz, des Kultus und des Unterrichts . . . . . | 15 996814        | 2 271323        |
| Ministerium des Innern . . . . .                                 | 13 605226        | 3 585974        |
| Finanzministerium . . . . .                                      | 19 494044        | 1 584937        |
| Oberrechnungskammer . . . . .                                    | 105056           | —               |
| <b>Summa:</b>                                                    | <b>68 141825</b> | <b>7 442234</b> |
| <b>Ausgaben:</b>                                                 | <b>75 584059</b> |                 |

Spezialetat der aus dem allgemeinen Budget ausgeschiedenen Verwaltungsbranche für 1899.

| Verwaltungsbranche.                       | Einnahme.        | Ausgabe.         |
|-------------------------------------------|------------------|------------------|
| Ordentlicher Etat.                        |                  |                  |
| Eisenbahn-Betriebsverwaltung . . . . .    | 71 722950        | 55 694110        |
| Reinertrag der Main-Neckar-Bahn . . . . . | 933520           | —                |
| Badanstalten-Verwaltung . . . . .         | 298955           | 357569           |
| Bodensee-Dampfschiffahrt . . . . .        | 355600           | 362310           |
| <b>Summa</b>                              | <b>73 311025</b> | <b>56 413989</b> |
| Außerordentlicher Etat.                   |                  |                  |
| Eisenbahn-Bauverwaltung . . . . .         | 68 000           | 21 210775        |
| Badanstalten-Verwaltung . . . . .         | —                | 76511            |
| <b>Summa</b>                              | <b>68000</b>     | <b>21 287286</b> |

Die Staatsschuld ist eine Eisenbahnschuld, welche sich am 1. Januar 1899 auf 325 675433 M. belief.

### Militär.

Das badische Militär bildet mit 1 preuß. Inf.-Rgt, 1 preuß. Kav.-Rgt, 3 preuß. Jäger-Bat. und dem Hzgl. mecklenb. Jäger-Bat. Nr. 14 das XIV. AKorps des Deutschen Reichs, s. dort.

## Bayern.

Königreich. — Konstitutionelle Monarchie, erblich im Mannesstamme (primog.) des Hauses Wittelsbach und nach dessen Erlöschen auf die weibliche Nachkommenschaft übergehend. — Beitritt zum Norddeutschen Bunde zur Bildung des Deutschen Reichs durch Vertrag vom 23. Nov. 1870. — Verfassung vom 26. Mai 1818. Die Kammer der Reichsräte besteht aus den mündigen Bringen des Königshauses, den Kronbeamten, den 2 Erzbischöfen, den Häuptern der landesherrl. Familien, einem vom König auf Lebenszeit ernannten Bischof, dem Präsl. des protestant. Konsistoriums und anderen vom König zu erblichen oder lebensl. Reichsräten ernannten Mitgliedern, zusammen 79. Die Kammer der Abgeordneten besteht zur Zeit aus 159 (je 1 Abg. auf 31600 Seelen) auf 6 Jahre indirekt gewählten Mitgliedern (Zensus). Zur Wahlberechtigung sind 21, zur Wählbarkeit als Wahlmann 25 und als Abgeordneter 30 Lebensjahre erforderlich. Die Kammern versammeln sich alle 2 Jahre. — Landesfarben: Weiß, Blau.

### Königlicher Hof etc.

Großbeamte der Krone. Kron-Obersthofm.: Albrecht Fürst zu Dettingen-Dettingen u. Dettingen-Spielberg Durchl. — Kron-Oberstm.: Dr. Chlodwig Fürst von Hohenlohe-Waldenburg-Schillingfürst Durchl., Kanzler des Deutschen Reichs. — Kron-Oberstmarshall: . . . — Kron-Oberstpostm.: Albert Fürst von Thurn u. Taxis, Herzog zu Wörth u. Donaufstau, Durchl.

**Oberste Hofchargen.** Obersthofm.: G. Gf zu **Castell-Castell**, Gen.-Lt. à la suite d. A. — Oberstkfm., beauftr.: A. Gf v. **Seinsheim**, s. unten. — Obersthofmarschall: A. Gf v. **Seinsheim**, Km. u. Oberst à la suite d. A. — Oberstkallm.: K. Frhr v. **Wolfskeel**, Km. u. Oberst à la suite d. A. — Hofmusikint.: K. Frhr v. **Verfall**, Km. u. Gen.-Int.

**Hofcharge.** Zeremonienm.: M. Gf v. **Moy**, Km. u. Hptm. à la suite d. A.

**Valastdamen:** M. Gfin v. **Waldfirch**, G. Gfin v. **Rechberg u. Rothendöwen**, A. Freifrau von u. zu der **Tann-Rathshausen**, G. Gfin zu **Castell-Castell**, K. Freifrau **Bergler v. Berglas**, M. Gfin v. **Holnstein aus Bayern**, S. Freifrau v. **Verfall**, S. Freifrau v. **Grosz in Trokau**, L. Gfin zu **Pappenheim**, M. Freifrau v. **Heilisch**, M. Gfin v. **Quadt-Bykradt-Jönd**, G. Freifrau v. **Wolfskeel**, G. Gfin von u. zu **Perchenfeld auf Köfering und Schönberg**, Obr. Gfin v. **Preßing-Lichtenegg-Moos**, J. Gfin v. **Arco-Zinneberg**, L. Gfin v. **Seinsheim**, G. Freifrau **Truchß v. Weßhausen**, G. Gfin v. **Tattenbach**, W. Gfin v. **Moy**, S. Freifrau v. **Redwitz**, A. Freifrau v. **Saizenhofen**, L. Gfin v. **Holnstein aus Bayern**.

**Hoftheaterint.:** G. Kr. v. **Vossart**, Professor.

**Hofkapellendir.:** Propst J. Kr. v. **Türt**, geistl. Rat, Apost. Protonotar. — Leibarzt, beauftr.: Dr. A. Kr. v. **Halm**, Hofrat.

**Geheimkanzlei des Pr.-Regenten.** Vorst.: K. Frhr v. **Zoller**, Gen.-Lt. u. Gen.-Adjut. Hofsekr.: L. Kr. v. **Klug**, Hofrat.

**Admin. des Vermögens Sr. M. des Königs Otto:** J. Keller v. **Schleithem** Frhr v. u. zu **Jesenburg**, Km. u. Gen. der Inf. 3. D., K. Frhr v. **Wolfskeel**, Km. u. Oberstkallm. — Hofmarschall: Wb. Frhr v. **Redwitz**, Km. u. Maj. 3. D., Erz. — Hofkavaliere: K. v. **Schubart**, Maj. 3. D.; G. Frhr v. **Stengel**, Km. u. Maj. 3. D.

**Hofmarschall des Pr. Ludwig:** D. Gf v. **Holnstein aus Bayern**, Km., Erz.; persönl. Adjut.: Hans Frhr v. **Löffler**, Km. u. Hptm. à la suite. — Hofmeisterin der Przß. Maria Theresia: Th. Gfin **Gabrecht v. Dürckheim-Montmartin**, Sistr. D., Erz.

**Persönl. Adjut. des Pr. Rupprecht:** D. v. **Stetten**, Rittm. à la suite.

**Hofdame der Przß. Adalgunde:** G. Kreiin v. **Reßling**.

**Persönl. Adjut. des Pr. Karl:** G. Frhr v. **Soden**, Km. u. Rittm. à la suite.

**Persönl. Adjut. des Pr. Franz:** A. Frhr v. **Red**, Olt. à la suite.

**Hofdame der Przß. Mathilde:** Marie Kreiin v. **Reßling**.

**Hofmarschall u. pers. Adjut. des Pr. Leopold:** G. Frhr v. **Verfall**, Km. u. Maj. à la suite. — Hofmeisterin der Przß. Gisela: G. Kreiin v. **Pimpöck**, Erz.

**Pers. Adjut. des Pr. Georg:** M. Frhr v. **Heilisch**, Km. u. Rittm. à la suite.

**Schlüsselbame der Przß. Theresie:** G. Gfin v. **Obernörf**.

**Pers. Adjut. des Pr. Arnulf:** L. **Wflaum**, Hptm. à la suite. — Hofdame der Przß. Theresie: L. Gfin v. **Taufkirchen zu Guttensburg auf Hbm.**

**Hofm. der Przß. Amalie:** M. Frhr v. **Kramer**, Km.; Hofdame: G. Gfin v. **Tattenbach**.

**Hofmarschall u. pers. Adjut. des Pr. Ludwig Ferdinand:** G. Frhr v. **Ow auf Wachen-Ldorf**, Km. u. Oberstlt. à la suite. — Hofmeisterin der Przß. Maria de la Paz: J. Kreiin **Reichlin v. Meldegg**.

**Pers. Adjut. des Pr. Alphons:** K. Frhr v. **Reisenstein**, Km. u. Maj. à la suite. — Hofdame der Przß. Luise: M. Gfin v. **Tattenbach**.

**Hofdame der Przß. Klara:** M. Kreiin v. **Speidel**.

**Hofmarschall u. pers. Adjut. des Hzzg Karl Theodor:** A. Frhr v. **Red**, Gen.-Lt.; Hofkavaliere: . . . ; Erzieh. der Söhne: Gf v. **Plettenberg**, Olt. à la suite. — Hofm. der Hggin Maria Josepha: K. Frhr v. **Wulffen**, Km., Erz.; Hofmeisterin:

1. A. Gfin v. **Marogna**.

**Hofdame der Hgginnen Elisabeth und Marie Gabriele:** M. Kreiin v. **Redwitz**.

**Hofmarschall u. pers. Adjut. des Hzzg Siegfried:** M. Frhr v. **Redwitz**, Km. u. Rittm. à la suite.

**Pers. Adjut. des Hzzg Christoph:** J. Frhr v. **Arter**, Olt. à la suite.

**Pers. Adjut. des Hzzg Ludwig:** M. **Fels**, Lt. à la suite.

## Staatsministerium.

Vors. im Ministerrat: Dr. K. Frhr v. Crailsheim, StMin. des Kgl. Hauses u. des Außern, Km. u. MKat. — Finanzen: Dr. G. Frhr v. Kiesel. — Inneres: W. Frhr v. Heilsisch, Km. — Justiz: Dr. L. Frhr v. Leonrod, Km. — Krieg: A. Frhr v. Asch zu Asch auf Oberndorff, Gen. der Inf. — Kultus: Dr. K. v. Landmann.

## Königlicher Staatsrat.

Präs.: Ge. Kgl. Hoh. der Prinz-Regent. — Mitgl.: die Minister u. folgende StRäte im ord. Dienst: Dr. K. v. Mauer, Erz., W. K. v. Neumayr, Erz., L. v. May, W. K. v. Keller, Frhr v. Raesfeldt, J. R. Schraut.

## 32. Landtag.

Kammer der Räte. Präs.: L. Gf von und zu Lerchenfeld auf Adfering und Schönberg, Erz. — VRäs.: K. v. Auers, Justizrat.

Kammer der Abgeordneten. Präs.: Dr. G. Criterer, Gymn.-Rektor. — VRäs.: L. K. v. Keller, Bürgerm. — Archivariat. Vorstand: Dr. F. v. Hertlein, DMKat.

## Die Ministerien u. andere Zentralbehörden.

Kgl. Haus und Außeres. StKat: Dr. v. Mayer, Min.-Dir., Erz. — Min.-Räte: D. K. v. Bever, zugl. Gen.-Sekr., W. K. v. Giehl, A. Frhr v. Hirschberg, G. Böhm, zugl. Reichsherold u. Vors. des GHaus- u. GStaatsarchivs; GLeg.-Räte: F. Graf, S. K. u. Ebler v. Köhl; DMKat: Frauendorfer; Leg.-Räte: W. Frhr v. Seefried auf Buttenheim, Dr. G. Müller.

Geb. Haus- u. StArchiv. Vors.: G. Böhm, f. oben.

Gen.-Direktion der Eisenbahnen: G. K. v. Ebermayer, Gen.-Dir. mit dem Range eines Reg.-Präs. — Abt.-Vors.: Dr. D. K. v. Eippl, A. Perwerth v. Bärnstein, K. K. v. Haude, G. Wahla, Reg.-Direktoren; W. Eschenbed, DMKat.

Gen.-Direktion der Posten u. Telegraphen: Le Sage, Gen.-Dir.

Justiz. Min.-Räte: J. K. v. Schnell, H. K. v. Thelemann, zugleich Gen.-Sekr., J. Paur, W. Henle. — DMKäte: K. H. Pohl, H. Schneider, Dr. v. Metz, Fr. Heitzelmann, Th. Kupprecht. — Reg.-Kat: G. Marth.

Oberstes Landesgericht. Präs.: W. K. v. Keller, StKat. — Senats-Präs.: Dr. K. v. Jacobstz. — DStAnw.: K. Wilhelm.

Inneres. StKat: W. K. v. Neumayr, Min.-Dir., Erz. — Min.-Räte: J. K. v. Herrmann, Min.-Dir., J. K. v. Koppstätter, zugl. Gen.-Sekr.; Fr. K. v. Thelemann, Th. K. v. Geib, A. Hörmann, A. Uhl. — DMed.-Kat, f. u. — DVdStallm., f. u. — DMKäte: A. Haude, Fr. Müller, Dr. M. Proebst, K. Schreiber, K. Krazeljen, Th. J. Goering, LdsTierarzt. — Reg.-Räte: F. Bretzreich, R. v. Braun.

Oberste Baubehörde. Vors.: M. K. v. Siebert, DVaudir. — DVauräte: G. Raçon, A. Gideneper, J. Soergel; Kr.-Bauräte: L. Stempel, H. Köfel, G. Reuter.

Med.-Ausichub. Vors.: Dr. H. K. v. Grasshey, DMed.-Kat u. 7 Mitgl.

Statist. Bureau. Vors.: Dr. M. Proebst, DReg.-Kat.

Verw.-Gerichtshof. Präs.: Dr. G. K. v. Kahr, Erz. — Dir.: Dr. W. K. v. Kraus, H. Schaaß. — DStAnw.: Dr. A. Geib.

Allg. Reichs-Archiv. Vors.: G. Frhr v. Desele, Reichsarchiv-Dir.

VBergamt. Direktor, beauftr.: K. Eßler, VBergat.

LdsGestütsverw. DVdStallm.: L. Frhr v. Andrian-Werburg, Km. u. Gen.-Maj. a. D. Kirchen- u. Schulan gel. StKat: J. v. Schraut. — Min.-Räte: Dr. K. K. v. Bumm, Dr. A. K. v. Wehner, Dr. K. Müller, W. Leichtenstern, Schöls. — DReg.-Kat: J. Blaul.

Prot. DKonfisterium. Präs.: A. K. v. Schneider, MKat.

Universitäten. Rektoren 1899/1900: Erlangen. Prorektor: Prof. Dr. Th. Ripp; München: Prof. Dr. F. Bach, Geisl. Kat; Würzburg: Prof. Dr. J. K. v. Michel.

Akad. der Wissenschaften. Präs.: Dr. v. Bittel. — Meteorol. Zentralstation. Dir.: Dr. K. Ort. — Hof- u. StBibliothek. Dir.: Dr. G. K. v. Landmann. — Akad. der bild. Künste. Dir.: Prof. L. K. v. Kößh. — Zentral-Gemäldegalerie. Dir.:

Prof. Dr. **F. Kr v. Reber**, GMat. — Nationalmuseum. Dir.: Dr. **Graf**. —  
 Hypothek. Dir.: Prof. Dr. **A. Furtwängler**. — Neue Pinakothek, mit der  
 Fürsorge beauftr.: Prof. **A. Holmberg**, Konservator.

**S i n a n z e n**. StMat: **L. v. May**, Erz. — Min. Dir.: **H. Frhr v. Stengel**, StMat  
 (stellvert. Bundesratsbevollm. in Berlin). — Min. Räte: **A. Kr v. Bauer**, **M. Kr  
 v. Pausch**, zugl. Gen. Sekr.; **A. Kr v. Ussamer**, **K. Kr v. Geiger**, stellvert.  
 Bundesratsbevollm.; **H. Kr v. Pfaff**, zugl. Bankkommisjär; **D. Kr v. Schubart**,  
 Kronanwalt; **W. Schamberg**, **A. Kr v. Reifenecker**, **W. Burkhard**, Kron-  
 anwalt. — DR Räte: **J. Rogg**, **K. Höchstetter**, **F. Kiemm**. — Reg. Räte: Dr. **K.  
 Gündler**, **Ph. Kogl**, **G. Schuster**.

**Forstabt**. Min. Rat: **H. Kr v. Huber**. — Forsträte: Dr. **L. Kr v. Biernstein**,  
**J. Gungelhard**, **K. Braza**, **Ad. Fellmeth**. — Foriräte: **E. Koch**, **F. Bösch**.

**Oberster Rechnungshof**. Präf.: **L. v. May**, StMat, Erz.  
 Gen. Bergrwerks- u. Salinenadministration: **L. Billing**, Gen. Administrator.  
 Gen. Direktion der Zölle u. indir. Steuern. Gen. Dir.: **K. v. Sieben**.

**StSchulden-Eilgungskommission**: **F. Frhr v. Raesfeldt**, Min. Dir. u. StMat.  
 Kgl. bayr. Bank: **A. Kr v. Seifner**, Min. Dir.

**K r i e g**. Abt. Chef. Zentralabt.: **F. Beckenbauer**, Oberstlt. — Pers. Angel.,  
 beauftr.: **K. Frommel**, Maj. — Allg. Armee-Angel.: **J. Kr v. Gerneth**, Oberst. —  
 Verw. Abt.: **F. Pfau**, Oberstlt. — Invalidentw.: **K. Schöller**, Gen. Maj. 3. D. —  
 Mil. Med. Abt.: Dr. **A. Kr v. Vogl**, Gen. Stabsarzt d. A. — Justitiar: **F. Kr  
 v. Gabel**, WKriegsrat. — Mil. Fiskal: der Justitiar.

### Provinzialbehörden.

**O b e r**. Augsburg. Präf.: **F. Enderlein**; Sen. Präf.: **D. v. Ammon**;  
 DStAnw.: **K. v. Schumberger**. — Bamberg. Präf.: **K. v. Oberniedermayr**;  
 Sen. Präf.: **V. Haas**; DStAnw.: **Schmidt**. — München. Präf.: **B. Kr  
 v. Ruffner**, RMat; Sen. Präf.: **Th. Edler v. Braun**, **M. Kr v. Wucherer**,  
**L. Martin**, **L. Weiß**; DStAnw.: **K. Wilhelm**. — Nürnberg. Präf.: **Endres**;  
 Sen. Präf.: **G. Steinbrüchel**; DStAnw.: **von der Pfordten**. — Zweibrücken.  
 Präf.: **Kr v. Gessert**, RMat; Sen. Präf.: **D. Osthelder**; DStAnw.: **H. Ans.**

**Kreis-Reg. Präf.** Oberbayern [München]: **J. v. Auer**, Erz. — Niederbayern [Lands-  
 hut]: **L. Frhr Fuchs von Vimbach u. Dornheim**, Erz. — Pfalz [Speyer]:  
**Frhr v. Welfer**, Km. Erz. — Oberpfalz [Regensburg]: **K. T. Lutz**. — Ober-  
 franken [Bayreuth]: **K. Frhr v. Roman**, Erz. — Mittelfranken [Ansbach]: Dr. **K.  
 Kr v. Schelling**. — Unterfranken u. Schwaben [Würzburg]: Dr. **F. Gf v. Luz-  
 burg**, Erz. — Schwaben u. Neuburg [Augsburg]: **W. Kr v. Lermann**.

**Kath. Bischöfe**. München: Dr. **F. J. v. Stein**, RMat, Erzbischof von München-  
 Freysing; Augsburg: Dr. **Peter v. Hoehl**; Passau: Dr. **M. v. Rumpf**; Regens-  
 burg: Dr. **J. v. Senestrey**. — Bamberg: **D. Joseph Kr v. Schörl**, Erzbischof,  
 RMat; Würzburg: **D. F. Schlör**; Eichstätt: Dr. **F. v. Leonrod**; Speyer: Dr.  
**J. G. v. Freier**.

Prot. Konfistorialdirektoren in Ansbach, Bayreuth und Speyer.

### Armee.

Chef: **Se. Kgl. Hoh. der Prinz-Regent**.

Im allerb. unmittelb. Dienst verm.: **M. Frhr v. Branca**, Km. u. Gen. Lt.  
 Gen. u. Flügeladjut. Dienstth.: **A. Gf v. Lerchenfeld-Brennberg**, Km. u. Gen. Lt.;  
**K. Frhr v. Zoller**, Gen. Lt.; **N. Kr v. Wiedenmann**, Oberst mit d. Range eines  
 Brig.-Kmdrs. — Außerdem: **K. Gf zu Pappenheim**, Gen. d. Kav. 3. D.; **D. v. Par-  
 sival**, Gen. der Inf. 3. D.; **M. Frhr v. Sagenhofen**, Gen. der Kav. 3. D.

Leibgarde der Partschiere. Gen.-Kpt.: **M. Gf Berri della Vosta gen. v. Kälberg**  
 auf **Sandheim u. Berg**, Km. u. Gen. der Inf.

Gen.-Stab d. A. Chef: **Kr v. Lobenhoffer**, Gen. Lt. — Topogr. Bureau. Dir.:  
**K. Neureuther**, Gen. Maj.

Inspektore. Kav.: A. Frhr v. **Röthig**, Gen.-Lt. — Fußart.: G. Fr v. **Keller**, Gen.-Lt. — Ing.-Korps u. Festungen: K. Fr v. **Popp**, Gen. der Inf. — Mil.-Bildungsanst., beauftr.: K. Fr v. **Lobenhoffer**, Gen.-Lt.  
 Kriegsakademie. Dir.: Th. v. **Zwehl**, Oberst à la suite des Gen.-Stabes.  
 Gen.-Auditoriat. Präs.: K. v. **Euler-Gelpin**, Gen.-Lt.  
 Gen.-Militärkasse: Gen.-Kriegszahlm.: J. **Stred**, Geh. Rechnungs-Rat.  
 Gendarmeriefors. Chef: K. Frhr v. **Feilitzsch**, Gen.-Maj.  
 Gen.- u. Div.-Kommandos, sowie Festungsgouv. etc., f. Deutsches Reich.

Diplomatisches Korps in München [die Konsulate der außerdeutschen Staaten f. Deutsches Reich, Dipl. Korps].

Amerika, N. St. — Argentinien. [Hamburg, G.R.] — Baden. A. G. u. b. M.: J. K. Frhr v. **Bodman** (19./11. 94), Kfr u. GNat 1. Kl. — Belgien. A. G. u. b. M. (18./12. 88): f. Deutsches Reich, Dipl. K. [Köln, G.R.] — Bolivien. — Brasilien. [Hamburg, G.R.] — Chile. — Dänemark. — \*Frankreich. Gtr.: J. L. G. Gf **d'Aubigny** (30./12. 97), b. M.; 1. Leg.-Sekr.: L. **Vatendire**; Att.: D. **Gomberg**; Kanzl.: K. R. **Koyer**, RR. — Griechenland. A. G. u. b. M. (11./5. 96): f. Deutsches Reich, Dipl. K. — Großbritannien. RR.: R. A. **W. Drummond** (5./12. 85); 2. Sekr.: K. D. **Harford**. — \*Italien. A. G. u. b. M.: A. Gf **de Foresta** (6./7. 97); Leg.-Sekr.: J. Gf **Anclotto**. — Kolumbien. — Mexiko. — Niederlande. A. G. u. b. M. (8./6. 95): f. Deutsches Reich, Dipl. K. — \*Oesterreich-Ungarn. A. G. u. b. M.: L. Gf **Rich zu Rich u. v. Bafonytes** (10./7. 96), GNat; Leg.-Sekr.: Frhr **Ruhn v. Ruhnfeld**, Leg.-Nat, L. Fr v. **Zwierzina**, Leg.-Nat, Dr. M. Gf **Palffy ab Erödd**, Km; Kanzl.: L. **Töply v. Hohenwest**. [Mannheim.] — Oranje-Freistaat. — \*Papstl. Stuhl. Apostol. Runtius u. A. G.: . . . . .; Auditor: Dr. **Mjar S. Nicotra**; Sekr.: Dr. **Mjar A. Bassallo di Torregrossa**. — Paraguay. [Frankfurt a. M., G.R.] — Persien. A. G. u. b. M. (5./5. 97): f. Deutsches Reich, Dipl. K. — Portugal. [Frankfurt a. M., G.R.] — \*Preußen. A. G. u. b. M.: A. Gf **von Monts de Razin** (10./6. 95), Leg.-Nat; Leg.-Sekr.: J. Gf **v. Bernstorff**; zur Ges. Emdr: Gf **v. Kalnein**, Lt.; Mil.-Att.: Frhr **v. Willisen**; Kanzl.: K. **Schacht**, Hofrat. — Rumänien. [Mannheim.] — Rußland. A. G. u. b. M.: A. B. v. **Iswolesky** (28./12. 97), Kfr u. WStNat; 1. Leg.-Sekr.: v. **Pwow**; 2. Sekr.: G. v. **Gultewitsch**, Rfr; Att.: K. X. v. **Orlowsky**. — \*Sachsen, Agr. A. G. u. b. M.: G. A. L. Frhr v. **Friesen** (28./3. 98), Kfr u. GNat. [München: M. Fr v. **Wilmersdörffer**, GKom.-Nat u. GK.] — Schweden u. Norwegen. A. G. u. b. M. (7./12. 90): f. Deutsches Reich. [Nürnberg, Karlstrube.] — Schweiz. A. G. u. b. M. (1./5. 77): f. Deutsches Reich, Dipl. K. [Mannheim.] — Spanien. A. G. u. b. M. (7./7. 93): f. Deutsches Reich, Dipl. K. — Türkei. — \*Württemberg. A. G. u. b. M.: D. Frhr v. **Soden** (11./12. 68), Kfr u. GNat. [München: R. G. **Colin**.]

## Statistische Notizen.

### Flächeninhalt und Bevölkerung.

| Regierungsbezirke.      | qkm          | Bevölkerung 2. Dezember 1895 |                 |                 |           |
|-------------------------|--------------|------------------------------|-----------------|-----------------|-----------|
|                         |              | männl.                       | weibl.          | total.          | auf 1 qkm |
| Oberbayern . . . . .    | 16725        | 584925                       | 602025          | 1 186950        | 71        |
| Niederbayern . . . . .  | 10757        | 327616                       | 345907          | 673523          | 62        |
| Bayl. . . . .           | 5928         | 378688                       | 387308          | 765991          | 129       |
| Oberpfalz . . . . .     | 9652         | 264460                       | 281942          | 546402          | 57        |
| Oberfranken . . . . .   | 6999         | 286336                       | 299725          | 586061          | 84        |
| Mittelfranken . . . . . | 7584         | 359826                       | 377787          | 737613          | 97        |
| Unterfranken . . . . .  | 8401         | 307678                       | 324910          | 632588          | 75        |
| Schwaben . . . . .      | 9824         | 337158                       | 352258          | 689416          | 70        |
| <b>Königreich</b>       | <b>75870</b> | <b>2 846687</b>              | <b>2 971857</b> | <b>5 818544</b> | <b>77</b> |

Verteilung der Bevölkerung nach den Konfessionen 2. Dez. 1895.

| Reg.-Bez.               | Katholiken.     | Evangelische.   | Andere Christen. | Juden.       | Sonstige Bekenntnisse. | Auf 1000 Ginn. |            |
|-------------------------|-----------------|-----------------|------------------|--------------|------------------------|----------------|------------|
|                         |                 |                 |                  |              |                        | Kath.          | Evang.     |
| Oberbayern . . . . .    | 1 103783        | 74577           | 929              | 7411         | 250                    | 930            | 63         |
| Niederbayern . . . . .  | 667722          | 5466            | 88               | 240          | 7                      | 991            | 8          |
| Palz . . . . .          | 333934          | 418290          | 3271             | 10423        | 73                     | 436            | 546        |
| Oberpfalz . . . . .     | 499985          | 44755           | 173              | 1486         | 3                      | 914            | 83         |
| Oberfranken . . . . .   | 247456          | 334924          | 155              | 3516         | 10                     | 422            | 571        |
| Mittelfranken . . . . . | 171729          | 552627          | 917              | 12291        | 49                     | 233            | 749        |
| Unterfranken . . . . .  | 504063          | 113967          | 360              | 14157        | 41                     | 797            | 180        |
| Schwaben . . . . .      | 586906          | 97742           | 532              | 4226         | 10                     | 851            | 142        |
| <b>Königreich</b>       | <b>4 115578</b> | <b>1 642348</b> | <b>6425</b>      | <b>53750</b> | <b>443</b>             | <b>707</b>     | <b>282</b> |

Größere Stadtgemeinden 1895.

|                                 |        |                      |       |                         |       |
|---------------------------------|--------|----------------------|-------|-------------------------|-------|
| München . . . . .               | 411001 | Bayreuth . . . . .   | 27693 | Neustadt a. D. . . . .  | 15994 |
| Nürnberg . . . . .              | 195783 | Hof . . . . .        | 27556 | Ansbach . . . . .       | 16883 |
| Augsburg . . . . .              | 81896  | Birmasens . . . . .  | 24548 | Wschaffenburg . . . . . | 15831 |
| Würzburg . . . . .              | 68747  | Erlangen . . . . .   | 20892 | Straubing . . . . .     | 15595 |
| Fürth . . . . .                 | 46777  | Ingolstadt . . . . . | 20656 | Kranththal . . . . .    | 14445 |
| Regensburg . . . . .            | 41471  | Landshut . . . . .   | 20553 | Landau . . . . .        | 13617 |
| Kaiserslautern . . . . .        | 40828  | Amberg . . . . .     | 20200 | Schweinfurt . . . . .   | 13514 |
| Ludwigshafen am Rhein . . . . . | 39799  | Speyer . . . . .     | 19044 | Sanft Ingbert . . . . . | 12278 |
| Bamberg . . . . .               | 38940  | Wassau . . . . .     | 17516 | Rosenheim . . . . .     | 12196 |
|                                 |        | Kempten . . . . .    | 17353 | DreiBrücken . . . . .   | 12000 |

Finanzen. (In Mark.)

Voranschlag für ein Jahr der XXIV. Finanzperiode 1898 und 1899.

|                                                                                                             | Einnahmen. | Brutto.    | Verwaltungs-<br>ausgaben. |
|-------------------------------------------------------------------------------------------------------------|------------|------------|---------------------------|
| Übertragungen aus der XXIII. Finanzperiode und zurück . . . . .                                             |            | 100490     | —                         |
| Direkte Steuern . . . . .                                                                                   |            | 33 315000  | 1 041800                  |
| Verschiedene Staatsauslagen, Strafen . . . . .                                                              |            | 29 402310  | 807850                    |
| Zölle und indirekte Steuern . . . . .                                                                       |            | 90 642990  | 14 339695                 |
| Regalien und Staatsanstalten . . . . .                                                                      |            | 184 424804 | 136 407816                |
| Staatsdomänen . . . . .                                                                                     |            | 39 756371  | 18 124210                 |
| Zinsen, Renten, besondere Abgaben u. zufällige Einnahmen                                                    |            | 1 289490   | 9660                      |
| Einnahmen f. Zwecke des allgemeinen Unterstützungsvereins für die Hinterlassenen der Staatsdiener . . . . . |            | 416600     | 2930                      |

Gesamtsumma: 379 358055 170 733461

Netto-Einnahme: 208 624594

Ausgaben.

|                                                      |           |                                                        |           |
|------------------------------------------------------|-----------|--------------------------------------------------------|-----------|
| Zivilliste . . . . .                                 | 4 281044  | Minist. des Innern . . . . .                           | 25 731419 |
| Reichsverweisung, Apanagen u. . . . .                | 1 172116  | Minist. für Kirchen- u. Schulangelegenheiten . . . . . | 28 129942 |
| Staatsschuld . . . . .                               | 47 887190 | Minist. der Finanzen . . . . .                         | 5 005435  |
| Staatsrat . . . . .                                  | 3600      | Ausgaben für Reichszwecke . . . . .                    | 60 238800 |
| Landtag . . . . .                                    | 856455    | Pensionen u. . . . .                                   | 16 003592 |
| Ministerium des Kgl. Hauses und des Außern . . . . . | 655270    | Verschiedene Ausgaben . . . . .                        | 1 821692  |
| Justizministerium . . . . .                          | 16 888039 |                                                        |           |

Es der eigentlichen Staatsausgaben . . . . .

Summa der Verwaltungsausgaben (s. oben): 170 733461

Total: 379 358055



## Allgemeine Staatsschuld Ende Dezember 1898.

|                                                                                     |             |
|-------------------------------------------------------------------------------------|-------------|
| Ältere, nicht mobilisierte Schuld:                                                  |             |
| Lehen-, Dotations- und Donationskapitalien . . . . .                                | 11 129134   |
| Verloßbare Schuld:                                                                  |             |
| An Stiftungen und Gemeinden $\frac{1}{2}$ $\frac{3}{4}$ % . . . . .                 | 816152      |
| Prämienanlehen von 1866 $\frac{1}{2}$ $\frac{3}{4}$ % . . . . .                     | 52 674416   |
| $\frac{1}{2}$ $\frac{3}{4}$ % in Reichswährung . . . . .                            | 16 335000   |
| Allgemeines Anlehen $\frac{1}{2}$ $\frac{3}{4}$ % in Reichswährung . . . . .        | 122 416400  |
| Summa Allgemeine Staatsschuld:                                                      | 208 371102  |
| Eisenbahnschuld: Oblig. $\frac{1}{2}$ $\frac{3}{4}$ % in Reichswährung . . . . .    | 1034 394800 |
| 3% . . . . .                                                                        | 56 000000   |
| Grundrentenschuld: "Obligationen" $\frac{1}{2}$ $\frac{3}{4}$ % . . . . .           | 137 967444  |
| Kulturrentenschuld: Oblig. $\frac{1}{2}$ $\frac{3}{4}$ % in Reichswährung . . . . . | 3 463100    |
| Gesamtsumme:                                                                        | 1435 196446 |

Kgl. bayr. Armee.

Siehe Deutsches Reich u. die Personalien.

## Braunschweig.

Herzogtum. — Konstitutionelle Monarchie, erblich im Mannesstamme (primog.) des Gesamthauses Braunschweig-Lüneburg und nach dessen Erlöschen auf die weibliche Nachkommenschaft übergehend. — Beitritt zum Norddeutschen Bunde 18. Aug. 1866. Da nach dem Aussterben der ältern Linie des Hauses Braunschweig-Lüneburg (mit Herzog Wilhelm, † 18. Okt. 1884) der erbberichtigte Thronfolger am Regierungsantritt behindert war, so wurde auf Grund des Gesetzes vom 16. Febr. 1879 durch die Landesversammlung Albrecht Prinz von Preußen zum Regenten gewählt 21. Okt. 1885. — Verfassung vom 28. Nov. 1851. Die Landesversammlung besteht aus 48 indirekt auf 4 Jahre gewählten Abgeordneten, und zwar 15 der Städte, 15 der Landgemeinden, 18 der Berufsstände, nämlich 2 der evang. Geistlichkeit, 4 der Großgrundbesitzer, 3 der Gewerbetreibenden, 4 der wissensch. Berufsstände, 5 der Höchstbesteuerten. Zur Wählbarkeit sind 30, zur Ausübung des Wahlrechts 25 Lebensjahre erforderlich. Die Landesversammlung muß alle 2 Jahre zu einem ordentlichen Landtage von der Reg. berufen werden, die sie jederzeit zu einem außerordentl. Landtage berufen kann. — Landesfarben: Blau, Gelb.

## Hofstaat des Regenten.

Gen.-Hof-Intendant: Erich Schmid.

DStallm.: W. Frhr v. Girssewald, Rittm. a. D., Erz. — Hofmarschall: D. v. b. Mühlbe, Kbr., Oberstl. a. D., Erz. — DJägerm.: . . . — Zeremonienm.: C. v. Münchhausen, Kbr. — Hoftheater-Int.: J. Frhr v. Wangenheim, Kbr. — Hofjägerm.: G. Frhr v. Beltheim auf Haus Hartensleben, Leo Frhr Knigge • Weyenrode, Rittm. d. L. — Gen.-Adjut.: . . . ; Flügeladjut.: Gf v. Schimmelmann, Rittm.; Frhr Knigge I; pers. Adjut. ic. f. unter Preußen.

## Staatsministerium.

Vorf.: Dr. jur. A. v. Otto, StMin., Erz. — Mitgl.: Dr. jur. W. Spies, WGRat, Erz.; A. Hartwig, WGRat, Erz.

Geh. Kanzlei. Chef: H. Arendts, Kgl.-Rat. — Statist. Bur. Vorst.: Dr. R. Zimmermann, Fin.-Rat. — VdsHauptarchiv. Vorst.: Dr. B. Zimmermann, Archivrat.

## 24. Landtag.

Präs. 1898: Dr. jur. Vosels, DBürgerm.; VPräs.: Langerfeldt, Kreisdir. — VdSyndikus: A. Rhamm.

**Ordentl. Mitglieder der Ministerialkommissionen.**

**Innere VdsBerm. u. Polizei:** **C. Baumgarten**, Kammerpräf., zugl. Präf. der Hzgl. Baubidirektion; **K. Langerfeldt**, Kreisdir.; **Dr. A. Proessel**, Polizeidir.  
**Finanzen u. Handel:** **C. Rybis**, Präf. des Finanzkollegiums u. der Steuerbidirektion; **Dr. J. Schwarzenberg**, Präf. VdsÖkonomiedir.; **C. Radkau**, Fin. Rat.  
**Justiz:** **R. Sommer**, VdsGer. Präf.; **DStAnw.:** **Buchheister**. — **VdsGer. Präf.:** **Dr. Ad. Debetind**.  
**Geistl. u. Schul-Sachen:** **G. Spies**, Konfist. Präf.; **D. C. Rohde**, Abt, Konfist. VPräf.; **W. Vertram**, Gen. Superint.; **Schulrat Prof. Dauber**, Gmn. Dir.  
**Militärsachen:** **v. Grischen**, Oberst z. D.

**Diplomatisches Korps** [die Konsulate der außerdeutschen Staaten f. Deutsches Reich, Dipl. Korps].

**Amerika, B. St. — Argentinien. — Belgien.** A. G. u. b. M. (18./10. 88): f. Deutsches Reich, Dipl. Korps. [Berlin, G.R.] — **Brasilien.** [Hamburg, G.R.] — **Großbritannien.** A. G. u. b. B. (12./12. 96): f. Deutsches Reich, Dipl. R. [Hamburg, G.R.] — **Italien.** A. G. u. b. B. (18./9. 92): f. Deutsches Reich, Dipl. R. [Berlin, G.R.] — **Meriko.** [Hamburg, G.R.] — **Oesterr.-Ungarn.** A. G. u. b. B. (1./11. 92): f. Deutsches Reich, Dipl. R. [Berlin, G.R.] — **Paraguay.** [Berlin, G.R.] — **Portugal.** [Hamburg, G.R.] — **Preußen.** A. G. u. b. M. (11./1. 99): f. Oldenburg, Dipl. R. — **Rumänien.** [Berlin, G.R.] — **Rußland.** A. G. u. b. M. (2./6. 98): f. Sachsen, Dipl. R. — **Schweden.** [Berlin, G.R.] — **Schweiz.** [Bremen.]

**Statistische Notizen.**

**Flächeninhalt und Bevölkerung.**

**Area:** 3690 qkm. — **Einwohner** 2. Dez. 1895: 434213, davon 215772 männlich und 218441 weibl.; durchschnittlich 118 Einw. auf 1 qkm.  
**Braunschweig** 1895: 115138, Wolfenbüttel 15505, Helmstedt 12891 Einw.

**Finanzen (In Mark.)**

**Staatshaushaltsetat für 1. April 1899 bis 31. März 1900.**

**Einnahmen.**

|                                                         |          |                                                            |                  |
|---------------------------------------------------------|----------|------------------------------------------------------------|------------------|
| <b>Domänen, Forsten und Bergwerke (netto)</b> . . . . . | 1 534400 | <b>Gerichtsposten</b> . . . . .                            | 780000           |
| <b>Grundsteuer</b> . . . . .                            | 427200   | <b>Zinsen</b> . . . . .                                    | 620000           |
| <b>Einkommensteuer</b> . . . . .                        | 1 169600 | <b>Annuität aus dem Verkaufe der Eisenbahnen</b> . . . . . | 2 625000         |
| <b>Gewerbesteuer</b> . . . . .                          | 167300   | <b>Leihhaus</b> . . . . .                                  | 440000           |
| <b>Indir. Steuern (netto)</b> . . . . .                 | 449000   | <b>Lotterie</b> . . . . .                                  | 1 359100         |
| <b>Ergänzungssteuer</b> . . . . .                       | 292400   | <b>Überschuß</b> . . . . .                                 | 600000           |
| <b>Anteil a. d. Reichsteuern</b> . . . . .              | 3 665580 | <b>Extraordinär</b> . . . . .                              | 35420            |
|                                                         |          | <b>Summa:</b>                                              | <b>14 165000</b> |

**Ausgaben.**

|                                                                             |          |                                                                         |                  |
|-----------------------------------------------------------------------------|----------|-------------------------------------------------------------------------|------------------|
| <b>Matrularbeiträge</b> . . . . .                                           | 3 750000 | <b>Baufkosten</b> . . . . .                                             | 1 011000         |
| <b>Staatsministerium, Verwaltungsgerichtshof und Landesarchiv</b> . . . . . | 1 77500  | <b>Pensionen</b> . . . . .                                              | 1 082000         |
| <b>Legationskosten</b> . . . . .                                            | 28700    | <b>Landeschuld</b> . . . . .                                            | 2 780540         |
| <b>Landtagskosten</b> . . . . .                                             | 25000    | <b>Zinsen</b> . . . . .                                                 | 984900           |
| <b>Justizverwaltung</b> . . . . .                                           | 1 676000 | <b>Zügung</b> . . . . .                                                 | 575900           |
| <b>Finanzverwaltung</b> . . . . .                                           | 826400   | <b>Prämienanleihe</b> . . . . .                                         | 1 219710         |
| <b>Polizeiverwaltung (oder innere Verwaltung)</b> . . . . .                 | 816090   | <b>Zu Staatszwecken</b> . . . . .                                       | 777000           |
| <b>Gendarmerie</b> . . . . .                                                | 233300   | <b>Zur Deckung des Defizits der Kloster-Reinertragsklasse</b> . . . . . | 1 213500         |
|                                                                             |          | <b>Außerordentl. Ausgaben</b> . . . . .                                 | 63970            |
|                                                                             |          | <b>Summa:</b>                                                           | <b>14 461000</b> |

## Etat der Kammerkasse für 1. April 1899 bis 31. März 1900.

| Einnahmen.                      |                        | Ausgaben.                         |                        |
|---------------------------------|------------------------|-----------------------------------|------------------------|
| Nachten und Gefälle . . . . .   | 1 107804               | Hofstaatskasse . . . . .          | 1 125323               |
| Korften und Jagden . . . . .    | 1 584633               | Verwaltungskosten . . . . .       | 164000                 |
| Berg- und Hüttenwerke . . . . . | 585275                 | Erhalt. des Kammergutes . . . . . | 372894                 |
| Zinsen . . . . .                | 51201                  | Kammerschuld . . . . .            | 85582                  |
|                                 |                        | Rückzahlungen . . . . .           | 46719                  |
|                                 |                        | Überschuß . . . . .               | 1 534395               |
|                                 | <b>Summa: 3 328913</b> |                                   | <b>Summa: 3 328913</b> |

Die Zivilliste erscheint nicht auf dem Etat der Staatskasse; sie besteht aus Einkünften von dem Kammergute (1 125323 Mark; s. oben Kammerkasse).

Neben dem Staatshaushaltsetat besteht noch ein besonderer Etat des vereinigten Kloster- und Studienfonds. Der Reinertrag ist für 1899—1900 festgestellt auf 1 420500 Mark. Derselbe wird ausschließlich für den Kultus und die Unterrichtsanstalten verwendet.

## Öffentliche Schulden Ende 1898.

## Passiva.

|                                                                                                                       |                           |                  |
|-----------------------------------------------------------------------------------------------------------------------|---------------------------|------------------|
| 1. Passiva der Kammerkasse (Kammerschuld):                                                                            |                           | Mark.            |
| unregulierte (à 5%: 191581, à 4%: 19500, à 3½%: 130676, à 3%: 254030, à 2½%: 72300, à 2%: 27549, unverzinslich 11777) |                           | 707413           |
| 2. Passiva der Staatskasse (Landeschuld):                                                                             |                           |                  |
| a) regulierte (à 3½%: 20 537850, à 3%: 3 091350)                                                                      | 23 629200                 | 28 102862        |
| b) unregulierte (à 6%: 12480, à 5%: 788460, à 4%: 3198, à 3%: 39000, unverzinsl. 91869)                               | 935007                    |                  |
| c) An das Leihhaus . . . . .                                                                                          | 3 538655                  |                  |
| d) Prämienanleihe (20 Thaler-Lose) 1)                                                                                 |                           | 31 713240        |
|                                                                                                                       | <b>Summa der Passiva:</b> | <b>60 523515</b> |

## Aktiva.

|                                          |                          |                  |
|------------------------------------------|--------------------------|------------------|
| 1. Bei dem Kammerkapitalfonds . . . . .  | 2 466950                 | 41 387542        |
| 2. Bei dem Klosterkapitalfonds . . . . . | 20 904742                |                  |
| 3. Bei dem Staatshaushalt . . . . .      | 18 015850                |                  |
|                                          | <b>Wirkliche Schuld:</b> | <b>19 135973</b> |

## Militär.

Konvention mit Preußen 18. März 1886. Das herzogl. Kontingent besteht aus dem braunschw. Inf.-Regt Nr. 92, dem braunschw. Fus.-Regt Nr. 17, der 5. Batt. des Feld.-Art.-Regts von Scharnhorst (1. hann.) Nr. 10 und den Bez.-Kmdos I u. II Braunschweig.

1) Die Prämienanleihe wird in den Jahren 1869—1924 mit 63 000 000 M. durch Annuitäten von je 1 219 740 M. zurückgezahlt; daher ist auf dieselbe in den Jahren 1899—1924 der obige Betrag noch zurückzuzahlen.

## B r e m e n .

Freie Hansestadt, Republik. — Beitritt zum Norddeutschen Bunde 18. Aug. 1866. Eingliederung in das Zollgebiet des Deutschen Reichs 1888. — Verfassung vom 1. Januar 1894. Der aus 16 mindestens 30 Jahre alten Mitgliedern bestehende Senat als „Regierung des Bremischen Staates“ hat die vollziehende und mit der aus 150 Vertretern der Staatsbürger bestehenden Bürgerschaft die gesetzgebende Gewalt. An der Spitze des Senats stehen 2 von ihm aus seiner Mitte auf 4 Jahre erwählte Bürgermeister (nicht sofort wieder wählbar). Einer derselben ist im jährlichen Wechsel Präsident des Senats und als solcher Leiter der Regierungsgeschäfte. Die Mitglieder

des Senats werden auf Lebenszeit, die der Bürgerschaft auf 6 Jahre, in der Mehrzahl (86) nach Berufsklassen, die übrigen direkt nach örtlichen Bezirken gewählt; von den letztgenannten scheidet alle 3 Jahre die Hälfte aus. Zur Wählbarkeit, sowie zum Wahlrecht für die Bürgerschaft sind 25 Lebensjahre erforderlich. — Landesfarben: Rot, Weiß. — 6. Jahrg. 1885, S. 438.

### Senat.

Bürgermeister 1900—03: . . . , Präs. des Senats 1900. — Bürgerm. 1898—1901: **F. A. Schulz**, Präs. des Senats 1899.

Vors. der Sen.-Kommissionen. Reichs- und ausw. Angel., sowie Justiz, Militärw., Handels- u. Schifffahrtsangel.: **Dr. A. Pauli**. — Kirchl. Angel. u. Unterrichts-wesen: **Dr. D. Schmidt**. — Finanzen: **Dr. A. Gröning**. — Polizei: **K. F. S. Stadtkämder**, Polizeidir. f. Bremen. — Medizinalw.: **F. A. Schulz**, Bürgerm. — Häfen u. Eisenb.: **Dr. C. Barthausen**. — Zollangel.: **Dr. W. Marcus**. — Bauwesen: **F. A. Schulz**, Bürgerm. — Gewerbeachen: **Dr. J. Delriß**. — Armen-pflege: **H. Gildebrand**. — Staatsarchivar: **Dr. von Bippen**, Syndikus. — Sen.-Sekr.: **J. Schröder**.

### Bürgerschaft.

Präs.: **H. Claussen**. — VPräs.: **Dr. Mohr**, LdGer.-Dir.; **A. Zebelmann**.

### Anderer Behörden.

OktobGericht, s. Hamburg. — LdGericht. Präs.: **Dr. H. H. Meter**; Erster StAnwalt: **Kapp**.

Handelskammer. Präs.: **L. Reifewitz**. — Baudirektion. DBaudir.: **Franzius**. — Statist. Bureau. Dir.: **H. Frese**.

Diplomatisches Korps [die Konsulate der außerdeutschen Staaten s. Deutsches Reich, Dipl. Korps].

Amerika, N. St. — \*Anhalt. [**C. Pavenstedt** (96).] — Argentinien. [Hamburg, G.K.] — \*Baden. [**M. C. A. Mansfeldt** (77).] — Bayern. [**E. Fürman**, G.K.] — Belgien. — Bolivien. — Brasilien. [Hamburg, G.K.] — Chile. — Dänemark. — Dominikanische Republik. — Ecuador. — Frankreich. — Griechenland. — Großbritannien. [Hamburg, G.K.] — Guatemala. — Haiti. — \*Heßen. [**C. Vredenkamp**]. — Italien. [Hamburg, G.K.] — Japan. — Kolumbien. — Kostarika. — Liberia. [Hamburg, G.K.] — \*Lippe. [**H. W. Schmidt** (. /10. 92).] — \*Mecklenburg-Schwerin. [**G. F. S. Bietsch** (83).] — Merito. [Hamburg, G.K.] — Niederlande. — Oesterreich-Ungarn. A. G. u. b. W. (11./11. 93): s. Deutsches Reich, Dipl. K. — Paraguay. — Peru. — Portugal. [Hamburg, G.K.] — \*Preußen. A. G. u. b. W. (24./1. 98): s. Hamburg, Dipl. K. [**H. W. Delius**, G.K. (67); **W. K.** in Bremerhaven (**C. F. S. Wieting**).] — Rumänien. [Hamburg, G.K.] — Rußland. **W. K.** u. **G. K.** (. . . ). — \*Sachsen, Kgr. [**H. S. Susemühl** (98); **W. K.** in Bremerhaven (**C. F. S. Wieting**, 85).] — \*Sachsen-Coburg u. Gotha. [**Heinr. Nielsen** (96).] — Schaumburg-Lippe. [**C. Potrans** (90).] — Schweden u. Norwegen. — Schweiz. — Serbien. [Hamburg, G.K.] — Spanien. — Türkei. — Uruguay. [Hamburg, G.K.] — Venezuela. — \*Württemberg. [**J. Rigault** (98).]

### Statistische Notizen.

#### Flächeninhalt und Bevölkerung.

Ureal: 267 qkm inkl. Weserbett von 478 ha. — Einwohner 2. Dez. 1898: 208888, davon 102102 männlich und 106786 weiblich; durchschnittlich 818 Einwohner auf 1 qkm. — Bremen (Stadt) 162210 Einw.; Bremerhaven 18259 Einwohner. Das Freihafengebiet von Bremen umfaßt 1,15 qkm.

## Finanzen. (Mart.)

## Finanzabrechnung für das Jahr 1898—99.

| Einnahmen.                                                                         |                  | Ausgaben.                                                        |                  |
|------------------------------------------------------------------------------------|------------------|------------------------------------------------------------------|------------------|
| Aus direkten Abgaben . . .                                                         | 7 195287         | Befehgebung u. allg. Verwalt. . .                                | 4 257470         |
| Aus indirekten Abgaben . . .                                                       | 5 162310         | Rechtspflege . . . . .                                           | 961010           |
| Von Verkehrsanstalten . . .                                                        | 2 301693         | Materielle Kultur . . . . .                                      | 12 898363        |
| Von anderem Eigentum . . .                                                         | 4 205886         | Geistliche und sittliche Kultur . .                              | 2 955266         |
| Verschiedene Einnahmen . . .                                                       | 4 102270         | Öffentliche Gesundheitspflege u.<br>Totenbestattung . . . . .    | 1 164871         |
| Einnahmen, welche nur durch<br>Verminderung der Aktiva<br>erzielt werden . . . . . | 405660           | Landesverteidigung (gewöhnl.<br>Ausgaben) . . . . .              | 24411            |
| <b>Zusammen:</b>                                                                   | <b>23 373106</b> | Finanzverwaltung . . . . .                                       | 8 727683         |
|                                                                                    |                  | Ausgaben, welche nur zur Ver-<br>mehrung der Aktiva dienen . . . | 1 240850         |
|                                                                                    |                  | <b>Zusammen:</b>                                                 | <b>32 229924</b> |

## Staatsschuld am 1. April 1899.

| Zinssfuß: | Anleihen                 | Kapital.  | Zinsen.         |
|-----------|--------------------------|-----------|-----------------|
| 3%        | 48 000000                | 48 000000 | 1 440000        |
| 3½%       | 84 884000                | 84 884000 | 2 970940        |
| 4½%       | 5 713200                 | 5 713200  | 257094          |
|           | <b>Summa:</b> 138 597200 |           | <b>4 668034</b> |

oder in eine 3% Schuld umgerechnet . . . 155 601133 Mart.

## Handel.

## Wert der Ein- und Ausfuhr ohne edle Metalle 1898. (In Millionen Mart.)

| Verkehrsländer.                   |              | Verkehrsländer. |                                                 |              |              |
|-----------------------------------|--------------|-----------------|-------------------------------------------------|--------------|--------------|
|                                   | Ginf.        | Ausf.           |                                                 |              |              |
| Deutsches Reich . . . . .         | 276,2        | 543,5           | Westindien . . . . .                            | 7,4          | 1,6          |
| Großbritannien . . . . .          | 52,6         | 39,0            | Argentinien und Uruguay . . . .                 | 54,4         | 13,0         |
| Oesterreich-Ungarn . . . . .      | 9,4          | 45,0            | Kolumbia . . . . .                              | 6,5          | 0,5          |
| Schweiz . . . . .                 | 0,6          | 14,0            | Brasilien . . . . .                             | 27,4         | 3,5          |
| Europäisches Rußland . . . . .    | 22,6         | 42,1            | Abrißes Amerika . . . . .                       | 0,6          | 0,3          |
| Skandinavien . . . . .            | 4,1          | 19,2            | Amerika . . . . .                               | 433,9        | 106,6        |
| Niederlande und Belgien . . . . . | 16,9         | 11,8            | Asien . . . . .                                 | 58,6         | 33,2         |
| Frankreich . . . . .              | 2,9          | 2,8             | Afrika . . . . .                                | 11,1         | 1,2          |
| Abrißes Europa . . . . .          | 10,3         | 5,3             | Australien u. . . . .                           | 32,1         | 15,0         |
| <b>Europa</b>                     | <b>395,6</b> | <b>722,7</b>    | Zur Ausrüstung der Pan-<br>delsflotte . . . . . | —            | 8,6          |
| Vereinigte Staaten . . . . .      | 329,7        | 87,3            | <b>Total</b>                                    | <b>931,8</b> | <b>887,3</b> |
| Meriko, Zentralamerika . . . . .  | 7,9          | 0,4             |                                                 |              |              |

## Wiederholung nach Warenklassen. (In Tausend Mart.)

|                                       | Ginf.   | Ausf.   |                                            | Ginf.          | Ausf.          |
|---------------------------------------|---------|---------|--------------------------------------------|----------------|----------------|
| Verzehrungsgegen-<br>stände . . . . . | 263 986 | 246 710 | Andere Industrie-<br>erzeugnisse . . . . . | 98 871         | 88 575         |
| Rohstoffe . . . . .                   | 466 690 | 455 707 | oder                                       |                |                |
| Halbfabrikate . . . . .               | 37 969  | 34 447  | seewärts . . . . .                         | 681 460        | 385 852        |
| Manufakturwaren . . . . .             | 63 765  | 61 889  | land- und flußwärts                        | 249 821        | 501 476        |
|                                       |         |         | <b>Zusammen</b>                            | <b>931 281</b> | <b>887 328</b> |

Schiffahrtsverkehr, Handelsmarine f. S. 511, Auswanderung f. S. 506.

Militär. S. Hamburg, S. 547.

## Elsaß-Lothringen.

Reichsunmittelbares Land, mit dem Deutschen Reiche vereinigt seit 9. Juni 1871; Einführung der Verfassung des Deutschen Reichs 1. Jan. 1874; Errichtung eines Landesauschusses 29. Okt. 1874, dem die durch den Kaiser zu erlassenden Gesetze zur Beratung vorgelegt werden, 2. Mai 1877; der Landesauschuß wird bejagt; Gesetze vorzuschlagen; Einsetzung eines Kaiserl. Statthalters in Straßburg 4. Juli 1879. — Der Landesauschuß besteht aus 58 Mitgliedern, von denen 34 durch die Bezirksstige aus deren Abgeordneten, 4 von den Gemeinderäten der größten Städte und 20 durch Wahlmänner der übrigen Gemeinderäte auf 3 Jahre gewählt werden. — Landesfarben: Schwarz, Weiß, Rot. — S. Jahrg. 1885, 1895.]

## Kaiserlicher Statthalter.

**Hermann Fürst zu Hohenlohe-Schillingen**, Gf von Gleichen, Durchl., Kgl. preuß. Gen. der Kav. à la suite d. N. — Vortr. Rat: **F. Gf v. Zepelin-Nischhausen**, GReg.-Rat.

## Ministerium.

StSekt.: **v. Puttkamer**, WGRat. — Abteilungen. Inneres: der StSekt.; Justiz u. Kultus: **Dr. Petri**, UStSekt.; Finanzen, Gewerbe u. Domänen: **v. Schraut**, UStSekt., WGRat; Landwirtschaft u. öff. Arb.: **Baron von v. Bulach**, UStSekt. Min.-Räte: **Harff**, WGRat; **Präs. Richter**, WGRat, Dir. des Schulrats; **Wißgerodt**, Wasserbaudir.; **Fech**, Keetman, **Fehr v. Vibra**, **Beemelmanns**, **Hamm**, **Fehr du Prel**, Vortr. des Stat. Bureau; **Hildebrand**, **Leoni**, **Jacob**, **Roth**, **Mandel**, **Stadler**, **Hermann**.

## Landesauschuß.

Präsident: **Dr. S. v. Schlumberger**; VPräs.: **Jaunez**, **Dr. Gunzert**.

## Andere Zentralbehörden.

Verwaltung der Zölle und indirekten Steuern. Direktor: **Reyhdecker**.

Verkehrssteuern. Direktor: **Karl**.

Direkte Steuern. Direktor: . . . . .

Oberlandesgericht [Colmar]. Präs.: **Raffaga**. — Sen.-Präs.: **Dilthey**, GDJustizrat;

**Blasius**. — DStAnw.: **Huber**, GDJustizrat.

Direktorium der evang. Kirche ausgburg. Konfession. Präs.: **Petri**.

Generaldirektion der Reichseisenbahnen. Präs.: **Waderjapp**, WGRat. — DPostdirektion, f. Deutsches Reich.

Staatsdepositenverwaltung: **Hollerith**, GRNat.

Bezirkspräsidenten. Untereisaß [Straßburg]: **Halm**. — Oberereisaß [Colmar]: **N. Pr. zu Hohenlohe-Schillingen**, Durchl. — Lothringen [Mek]: **P. Fehr v. Hammerstein**, WGRat.

Landgerichte in Colmar, Mek, Mülhausen, Saargemünd, Straßburg und Zabern.

Universität Straßburg. Kurator: **Hamm**, Min.-Rat; Rektor 1899/1900: **Prof. Dr. Theob. Ziegler**.

Kathol. Bischöfe. Mek: **Fied**; Straßburg: **Dr. Frisen**.

Reformierte Konsistorien in Bischweiler, Markkirch, Mülhausen, Straßburg u. Mek.

Konsistorien des israelitischen Kultus zu Straßburg, Colmar und Mek.

## Statistische Notizen.

## Areal und Bevölkerung.

| Bezirke.              | qkm   | Bevölkerung am 2. Dez. 1895 |          |          |           |
|-----------------------|-------|-----------------------------|----------|----------|-----------|
|                       |       | männlich                    | weiblich | total.   | auf 1 qkm |
| Untereisaß . . . . .  | 4784  | 320345                      | 318279   | 638624   | 133       |
| Oberereisaß . . . . . | 3505  | 234771                      | 242706   | 477477   | 136       |
| Lothringen . . . . .  | 6222  | 278057                      | 246828   | 524885   | 84        |
| Total                 | 14511 | 833173                      | 807813   | 1 640986 | 113       |

## Verteilung der Bevölkerung nach den Konfessionen 1895.

| Bezirke.             | Röm. Kathol.    | Protest.      | Sonst. Christen. | Jesuit.      | Anderer ohne Ang. | Auf 1000 G. Kath. | Prot.      |
|----------------------|-----------------|---------------|------------------|--------------|-------------------|-------------------|------------|
| Untereisaß . . . . . | 391985          | 228346        | 1882             | 16765        | 146               | 614               | 358        |
| Oberreisaß . . . . . | 398807          | 67401         | 1761             | 9266         | 242               | 835               | 141        |
| Lothringen . . . . . | 455999          | 60711         | 1224             | 6828         | 123               | 869               | 116        |
| <b>Total</b>         | <b>1 246791</b> | <b>856458</b> | <b>4367</b>      | <b>32859</b> | <b>511</b>        | <b>760</b>        | <b>217</b> |

## Größere Stadtgemeinden 1895.

|                      |        |                      |       |                     |       |
|----------------------|--------|----------------------|-------|---------------------|-------|
| Strasbourg . . . . . | 135608 | Colmar . . . . .     | 33146 | Gebweiler . . . . . | 12439 |
| Mülhausen . . . . .  | 82988  | Hagenau . . . . .    | 17039 | Marckirch . . . . . | 11584 |
| Weg . . . . .        | 59794  | Saargemünd . . . . . | 19888 |                     |       |

## Finanzen.

## Ordentlicher Etat für 1899. (In Mark.)

(Gesetz vom 25. März 1899. S. Gesetzblatt für Elsaß-Lothringen 1899, Nr. 4.)

## Einnahmen.

|                                                                 |          |                                       |                  |
|-----------------------------------------------------------------|----------|---------------------------------------|------------------|
| Statthaltertschaft . . . . .                                    | 500      | Zölle und indirekte Steuern . . . . . | 23 379304        |
| Staatsrat, Kaiserl. Rat, Bundesrat und Landesausschuß . . . . . | 380      | Verkehrssteuer . . . . .              | 9 853700         |
| Ministerium . . . . .                                           | 111520   | Direkte Steuern . . . . .             | 12 892010        |
| Unterricht . . . . .                                            | 1 421005 | Wasserbau-Verwaltung . . . . .        | 147310           |
| Inneres . . . . .                                               | 353154   | Hochbau- u. Wegebau-Verwalt. . . . .  | 51900            |
| Justiz und Kultus . . . . .                                     | 838300   | Landwirtschaft . . . . .              | 194660           |
| Forstverwaltung . . . . .                                       | 6 158050 | Meliorations-Verwaltung zc. . . . .   | 42900            |
| Überschuß der Tabakmanufaktur in Strasbourg . . . . .           | 150000   | Handel und Gewerbe . . . . .          | 42360            |
|                                                                 |          | Allgemeine Einnahmen . . . . .        | 2 107878         |
|                                                                 |          | <b>Sa der Brutto-Einnahmen:</b>       | <b>67 738731</b> |

## Ausgaben.

|                                                                                          | Fortdauernde.    | Einmalige.      |
|------------------------------------------------------------------------------------------|------------------|-----------------|
| Statthaltertschaft . . . . .                                                             | 339400           | —               |
| Staatsrat und Kaiserlicher Rat . . . . .                                                 | 20000            | —               |
| Vertretung beim Bundesrat . . . . .                                                      | 20000            | —               |
| Landesausschuß . . . . .                                                                 | 142580           | —               |
| Ministerium . . . . .                                                                    | 975160           | 250000          |
| Unterricht, Wissenschaft und Kunst . . . . .                                             | 6 000720         | 468720          |
| Verwaltung des Innern (einschl. Postlei) . . . . .                                       | 3 586373         | 42300           |
| Justiz u. Kultus (einschl. Strafanstalten, Gefängnisse u. Besserungsanstalten) . . . . . | 7 008237         | 928500          |
| Verwaltung der Finanzen, Gewerbe und Domänen . . . . .                                   | 33 063306        | 740800          |
| Verwaltung für Landwirtschaft und öffentliche Arbeiten . . . . .                         | 3 868270         | 209700          |
| <b>Summa der Ausgaben:</b>                                                               | <b>55 024046</b> | <b>2 640020</b> |

57 664066

## Außerordentlicher Etat.

|                                   |                 |                                                   |                 |
|-----------------------------------|-----------------|---------------------------------------------------|-----------------|
| <b>Einnahmen</b> . . . . .        | <b>4 387908</b> | <b>Ausgaben</b> . . . . .                         | <b>4 847240</b> |
| Katasterbereinigung . . . . .     | 106700          | Inneres . . . . .                                 | 940100          |
| Aus Begebung von Renten . . . . . | 2 625908        | Finanzen, Gewerbe u. Domänen . . . . .            | 2 915640        |
| Forstverwaltung . . . . .         | 1 130000        | Landwirtschaft und öffentliche Arbeiten . . . . . | 991500          |
| Rückstattung . . . . .            | 28800           |                                                   |                 |
| Sonstige Einnahmen . . . . .      | 496500          |                                                   |                 |

Die Staatsschuld für Elsaß-Lothringen besteht lediglich in 3% Rente. Ende des Staatsjahres 1898 betrug dieselbe 706963 Mark.

### Militär.

Das Kontingent von Elsaß-Lothringen wird unter die Armeekorps des Deutschen Reichs verteilt.

## Hamburg.

Freie und Hansestadt. — Beitritt zum Norddeutschen Bunde 15. Mai 1867. Anschluß an das deutsche Zollgebiet bis auf ein kleines Freihafengebiet 1888. — Verfassung revidiert 13. Okt. 1879. Der Senat hat die vollziehende und in Verbindung mit der Bürgerschaft die gesetzgebende Gewalt. Der Senat besteht aus 18 mindestens 30 Jahre alten, auf Lebenszeit gewählten Mitgliedern, von denen 9 juristisch gebildet und 7 Kaufleute sein müssen. Die Bürgerschaft besteht aus 160 Vertretern aller Staatsbürger; von denselben werden 40 von den zu einem Wahlkörper vereinigten gegenwärtigen und früheren Mitgliedern der Gerichte, der Verwaltungsbehörden, der Handels- und der Gewerbekammer, 40 von den Grundeigentümern der Stadt und 80 durch allgemeine und direkte Wahlen auf 6 Jahre gewählt; die Hälfte derselben scheidet alle 3 Jahre aus. Zur Wahlberechtigung sind 25 und zur Wählbarkeit 30 Lebensjahre erforderlich. Von und aus dem Senate werden alljährlich 2 Bürgermeister gewählt, von und aus der Bürgerschaft ein Ausschuß von 20 Mgl., von denen nur 5 juristisch gebildet sein dürfen. — Landesfarben: Rot, Weiß

### Senat.

Präs. und erster Bürgerm. 1899: Dr. J. G. Münckeberg; zweiter Bürgerm.: Dr. J. C. E. Lehmann.

### Bürgerschaft.

Präs.: E. Hinrichsen; VPräs.: J. H. F. Halben, Dr. L. W. Denzel.

### Behörden.

Finanzwesen. Fin.-Deputation. Präs.: Dr. J. G. Münckeberg, Bürgermeister. — Steuerdeputation. Präs.: A. F. Hersh, Sen. — Dep. für indirekte Steuern und Abgaben. Präs.: Dr. C. A. Schröder, Sen. — Erbschaftskamt. Chef: C. P. F. Möring, Sen. — Pensionskasse. Präs.: C. P. F. Möring, Sen.

Handel und Gewerbe. Deput. für Handel u. Schifffahrt. Präs.: W. H. D'Swald, Sen. — Seeamt. Vorst.: Dr. G. F. Hersh, Sen. — Handelskammer. Präs.: A. Woermann. — Senatskommission für die Eisen- u. Angel. Vorst.: Dr. J. C. E. Lehmann, Bürgerm. — Schlachthof-Deput. Präs.: H. Koosen, Sen. — Behörde für Krankenvers. Präs.: Dr. F. A. Lappenberg, Sen. — Aufsichtsbeh. für Innungen. Präs.: G. F. H. A. Holtzhusen, Sen. — Kommissariat für die Gewerbekammer: W. H. D'Swald, Sen. — Gewerbekammer. Vorst.: C. H. M. Bauer. — Kommissariat für Unfallvers.: A. H. E. Albrecht, Senatssek. — Totenladen-Deput. Präs.: G. F. H. A. Holtzhusen, Sen.

Bauwesen, Beleuchtung u. Wasserversorgung. Baudeputation. Präs.: Dr. J. C. E. Lehmann, Bürgerm. — Deput. für d. Beleuchtungswesen. Präs.: A. Köhler, Sen. — Deput. für die Stadtwasserkunst. Präs.: G. F. H. A. Holtzhusen, Sen.

Militärwesen. Mil.-Kommission des Senats. Vorst.: Dr. J. H. Burckhard, Sen. Unterrichtswesen. D.Schulbehörde. Präs.: Dr. J. D. Stammann, Sen. — Zwangs-erziehungsbehörde. Präs.: A. Köhler, Sen. — Kommission f. d. Verw. der Kunsthalle. Präs.: C. P. F. Möring, Sen.

Justizwesen. Sen.-Kommission f. d. Justizverw. Vorst.: Dr. G. F. Hersh, Sen. — Hanseatisches OdbGericht. Präs.: Dr. E. F. Steveting; Präs. der 4 Senate: Dr. E. F. Steveting, Dr. F. W. Schlodtmann, Dr. C. A. L. F. Lehmann, Dr. R.



Martin. — OStAnwalt: **H. J. A. Keffler**. — VdGer. Präs.: **Dr. C. L. Arning**. —  
 Gewerbegericht. Vorst.: **H. W. Boyen**, Rat. — Gerichtsvollzieheramt. Chef:  
**Dr. G. F. Hertz**, Sen., zugl. Chef des Hypoth.-Amts.  
 Polizei u. innere Angel. Polizeibehörde. Chef: **Dr. G. Hackmann**, Sen., zugl. Präs.  
 der Beh. f. Wohnungsrslege, der Deput. für das Feuerlöschw., der Beh. für das  
 Auswandererw. u. des Med.-Kollegiums. — Aufsichtsbehörde f. d. Standesämter.  
 Chef: **C. W. F. Möring**, Sen. — Gefängnisdeput. Präs.: **Dr. G. F. Hertz**, Sen. —  
 Feuerkassedeput. Präs.: **A. F. Hertz**, zugl. Präs. der Zentralwahlkommission. —  
 Krankenhauskollegium. Präs.: **Dr. F. A. Pappenberg**, Sen., zugleich Kommissar  
 für Invaldität- u. Altersversf. — Friedhofsdeput. Präs.: **C. H. Schemmann**,  
 Sen. — Behörde f. das Schankkonzessionswesen: **R. Koosen**, Sen.  
 Öffentl. Wohlthätigkeit. Allg. Armenanstalt: **Dr. G. Hackmann**, Sen., Präs. des  
 Armen-Kollegiums. — Waisenhaus-Kollegium. Präs.: **A. Köhler**, Sen.  
 Angelegenheiten des Landgebietes: **C. H. Schemmann**, Sen.; **Dr. M. Freddhl**, Sen.,  
 Landherren.  
 Reichs- u. austr. Angel. Sen.-Kommission. Vorst.: **Dr. J. H. Burghard**, Sen.  
 Zollwesen. Sen.-Kommission. Vorst.: **Dr. J. H. Burghard**, Sen.  
 Verkehrsanstalten des D. Reiches. Sen.-Kommission f. Post u. Telegr.-Angel. Vorst.:  
**Dr. J. H. Burghard**, Sen. — Kommissariat für die Deutsche Seewarte: **W. H.**  
**O'Swald**, Sen. — Reichsbankhauptstelle. Kommissar: **H. J. A. Keffler**, OStAnwalt.  
 Angel. der evang.-luth. Kirche. Kirchenrat. Präs.: **Dr. J. H. Burghard**, Sen.; der  
 christl., nicht luth. Relig.-Gem. Sen.-Kommission: **A. Köhler**, Sen.; der israel.  
 Relig.-Gem. Sen.-Kommiss.: **A. Köhler**, Sen.

### Diplomatisches Korps in Hamburg [die Konsulate der außerdeutschen Staaten i. Deutsches Reich, Dipl. Korps].

Amerika, N. St. — \*Anhalt. [**J. G. C. Bierthaler**.] — Argentinien. — \*Baden.  
 [**J. v. Berenberg-Goxter**, Gk. (5./1. 94).] — \*Bayern. [**C. W. Dollmann**, Gk.] —  
 Belgien. — Bolivia. — Chile. — Dänemark. — Dominik. Republik. — Ecuador. —  
 Frankreich. — Griechenland. — Großbritannien. — Guatemala. — Haiti. —  
 Hawaii. — Hessen. [**G. F. v. Gorffissen**, Gk. (52).] — Honduras. — Italien. —  
 Japan. — Kolumbien. — Kongostaat. — Korea. — Kofarika. — Liberia. — Lippe.  
 [**H. E. J. Heldman** (98).] — Mecklenburg-Schwerin. [**J. F. J. Dettling**.] —  
 \*Mecklenburg-Strelitz. [**L. Jaques**.] — Meriko. — Niederlande. — Nikaragua. —  
 Oesterr.-Ungarn. A. G. u. b. W. (19./6. 94), f. Deutsches Reich, Dipl. K. — Oranje-  
 Freistaat. — Paraguan. — Persien. — Peru. — Portugal. — \*Preußen. A. G. u.  
 b. W.: **P. Gf. Wolff-Metternich zur Gracht** (31./12. 97), Kbr; Leg.-Sekr.: **Dr. C.**  
**Krbr v. Heinke-Weissenrode**, Kgl. preuß. Kbr u. Leg.-Rat; Kanzl.: **Heyne**, Hofrat.  
 [Wk. in Gurlhaven (. . . . .).] — Neus à L. [**H. A. L. Brandt**, 99.] — Ru-  
 manien. — \*Rusland. MR.: **A. Nr v. Westmann** (. . . /5. 91), Kbr u. WStRat. —  
 \*Sachsen, Kgr. [**S. Eduard Frege**.] — \*S.-Goburg u. Gotha. [**C. G. L. Mathies**.] —  
 Salvador. — \*Schaumburg-Lippe. [**J. W. A. Grove**.] — Schweden u. Norwegen. —  
 Schweiz. — Serbien. — Siam. — Sudafrikanische Republik. —  
 Türkei. — Uruguay. — Venezuela. — \*Württemberg. [**W. C. L. Deurer** (98).]

### Statistische Notizen.

Flächeninhalt: 415 qkm.

Bevölkerung am 2. Dez. 1895: 332570 männl., 349062 weibl., zusammen  
 681632. Freihafengebiet von Hamburg 9,88 qkm, von Gurlhaven 0,58 qkm.  
 Stadt Hamburg (ohne Schiffe) 1898: 667936 Einwohner.

Finanzen.

Finanzvoranschlag für das Jahr 1899. (Zu Art. 7.)

Einnahmen.

|                                                    |           |                                                                |           |
|----------------------------------------------------|-----------|----------------------------------------------------------------|-----------|
| Vom Staatsvermögen, Domänen und Regalien . . . . . |           | 21 273706                                                      |           |
| Domänen . . . . .                                  | 95480     | Wasser- und Gaswerke und<br>andere Betriebsanstalten . . . . . | 12 631042 |
| Mieten . . . . .                                   | 2 527300  | Lotteriele . . . . .                                           | 2 456800  |
| Eisenbahnen und Quais . . . . .                    | 3 392124  | Rekognitionen . . . . .                                        | 170960    |
| Steuern und Abgaben . . . . .                      |           | 48 957488                                                      |           |
| Grundsteuer . . . . .                              | 12 546500 | Abgaben von öffentl. Ver-<br>gnügungen . . . . .               | 66100     |
| Einkommensteuer . . . . .                          | 17 700000 | Hundsteuer . . . . .                                           | 215000    |
| Stempelabgabe . . . . .                            | 1 891000  | Erbschaftabgabe . . . . .                                      | 675000    |
| Deklarationsabgabe . . . . .                       | 376000    | Zollwesen . . . . .                                            | 4 140000  |
| Tonnengeld . . . . .                               | 1 994000  | Anteil an dem Rehrertrag<br>der Zölle zc. . . . .              | 6 100588  |
| Immobilienabgabe . . . . .                         | 1 500000  | 4 262018                                                       |           |
| Erbschaftsteuer . . . . .                          | 1 753300  | Polizei zc. . . . .                                            | 632500    |
| Gebühren . . . . .                                 |           | Landherrenschaften . . . . .                                   | 6800      |
| Handel und Schifffahrt . . . . .                   | 958000    | Andere Behörden . . . . .                                      | 575639    |
| Reisendeputation . . . . .                         | 589679    | 6 413294                                                       |           |
| Gerichte . . . . .                                 | 1 549600  | Waisenhaus und Armen-<br>anstalten . . . . .                   | 1 285984  |
| Einnahmen aus verschiedenen Anstalten . . . . .    |           | Friedhof . . . . .                                             | 331000    |
| Schulen . . . . .                                  | 1 620650  | 397000                                                         |           |
| Gefängnisse . . . . .                              | 621000    | Zufällige Einnahmen . . . . .                                  | 52000     |
| Krankenhäuser . . . . .                            | 2 554710  | Summa der Einnahmen: 81 303456                                 |           |
| Außerordentliche Einnahmen . . . . .               |           |                                                                |           |
| Strafgebühren . . . . .                            | 345000    |                                                                |           |

Ausgaben.

|                                                         |           |                                                                  |           |
|---------------------------------------------------------|-----------|------------------------------------------------------------------|-----------|
| Senat . . . . .                                         | 803184    | Gefängnisse . . . . .                                            | 1 595631  |
| Bürgerchaft . . . . .                                   | 51200     | Arbeitsalmosen zc. . . . .                                       | 4 648586  |
| Staatsschuld . . . . .                                  | 14 014500 | Auswandererwesen . . . . .                                       | 38688     |
| Finanzen . . . . .                                      | 3 823962  | Erbschaftwesen . . . . .                                         | 1 217906  |
| Reisendeputation . . . . .                              | 2 798904  | Standesämter . . . . .                                           | 162254    |
| Lombard . . . . .                                       | 95466     | Friedhof . . . . .                                               | 296530    |
| Direkte Steuern u. Bevölkerungs-<br>statistik . . . . . | 431873    | Zentralwahlkommission . . . . .                                  | 16500     |
| Indir. Steuern u. Handelsstatistik . . . . .            | 411839    | Ehankonzeptionswesen . . . . .                                   | 18500     |
| Erbschaftsamt . . . . .                                 | 91380     | Wohnungspflege . . . . .                                         | 22800     |
| Handel, Gewerbe u. Schifffahrt . . . . .                | 2 996946  | Öffentl. Wohlthätigkeit . . . . .                                | 6 537916  |
| Bauwesen zc. . . . .                                    | 18 198212 | Landherrenschaften . . . . .                                     | 552282    |
| Stadtwaterkunst . . . . .                               | 1 670272  | Militärwesen . . . . .                                           | 93077     |
| Hochbau u. Ingenieurwesen . . . . .                     | 10 575787 | Auswärtige Angelegenheiten . . . . .                             | 79800     |
| Strom- u. Hafenbau . . . . .                            | 3 074641  | Zollwesen . . . . .                                              | 4 797786  |
| Beleuchtungswesen . . . . .                             | 2 877512  | Reichshaushaltsetat . . . . .                                    | 6 062400  |
| Unterrichtswesen . . . . .                              | 8 736396  | Außerordentl. Ausgaben . . . . .                                 | 1 354998  |
| Justizwesen . . . . .                                   | 3 460745  | Summa: 85 239331                                                 |           |
| Polizei und Inneres . . . . .                           | 18 675927 | Außerordentl. Ausgaben, durch<br>Anleihe zc. zu decken . . . . . | 15 049298 |
| Polizei . . . . .                                       | 5 718582  | Sa aller Ausgaben: 100 288629                                    |           |

Staatsschuld 1. Januar 1899.

|                                      |            |                                              |           |
|--------------------------------------|------------|----------------------------------------------|-----------|
| 3% Prämienanleihe von 1866 . . . . . | 9 660000   | 3½% Staatsanleihe von 1893 . . . . .         | 48 945500 |
| 3½% Staatsrente . . . . .            | 116 749325 | 3% Staatsanleihe von 1897 . . . . .          | 20 000000 |
| 3% Staatsanleihe von 1886 . . . . .  | 39 125000  | Temporäre Anleihen zu 3½<br>und 3% . . . . . | 22 723956 |
| 3½% Staatsanleihe von 1887 . . . . . | 39 156500  | Im ganzen: 345 306781                        |           |
| 3½% Staatsanleihe von 1891 . . . . . | 48 945500  |                                              |           |

## Handel 1898. (Wert in Millionen Mark.)

| Verkehrsländer.                                                  | Einf. | Ausf. | Verkehrsländer.           | Einf.  | Ausf.  |
|------------------------------------------------------------------|-------|-------|---------------------------|--------|--------|
| Seewärts.                                                        |       |       |                           |        |        |
| Deutsche Häfen . . . . .                                         | 57,2  | 166,5 | Zentralamerika . . . . .  | 88,8   | 8,2    |
| Skandinavische Länder . . . . .                                  | 46,2  | 153,1 | Westindien . . . . .      | 36,1   | 8,3    |
| Rußland . . . . .                                                | 102,2 | 58,9  | Venezuela . . . . .       | 12,9   | 6,6    |
| Großbritannien . . . . .                                         | 406,8 | 385,2 | Brasilien . . . . .       | 133,7  | 68,3   |
| Niederlande . . . . .                                            | 36,5  | 27,2  | Uruguay . . . . .         | 11,4   | 8,6    |
| Belgien . . . . .                                                | 24,4  | 21,7  | Argentinien . . . . .     | 94,2   | 37,0   |
| Frankreich . . . . .                                             | 50,5  | 18,0  | Chile . . . . .           | 68,5   | 31,7   |
| Spanien und Portugal . . . . .                                   | 33,3  | 35,9  | Übriges Amerika . . . . . | 44,8   | 37,0   |
| Italien . . . . .                                                | 24,2  | 11,1  | Amerika . . . . .         | 885,7  | 380,9  |
| Oesterreich u. die Balkanländer . . . . .                        | 16,5  | 28,1  | Asien . . . . .           | 226,2  | 114,7  |
| Sa europ. Häfen                                                  | 797,8 | 905,7 | Afrika . . . . .          | 75,4   | 66,2   |
| Vereinigte Staaten . . . . .                                     | 432,2 | 149,5 | Australien . . . . .      | 29,8   | 25,9   |
| Mexiko . . . . .                                                 | 18,1  | 25,7  | Zusammen seewärts         | 2014,9 | 1493,4 |
| Mit den Eisenbahnen und auf der Oberelbe <sup>1)</sup> . . . . . |       |       |                           | 1229,5 | 1362,0 |
| Außerdem Kontanten . . . . .                                     |       |       |                           | 130,8  | 67,8   |
|                                                                  |       |       | Summa                     | 3374,7 | 2923,2 |

## Verteilung nach Warenklassen.

|                                           | Einfuhr   |            | Ausfuhr   |            |
|-------------------------------------------|-----------|------------|-----------|------------|
|                                           | seewärts. | landwärts. | seewärts. | landwärts. |
| Verzehrungsgegenstände . . . . .          | 730,1     | 370,2      | 539,2     | 450,6      |
| Rohstoffe und Halbfabrikate . . . . .     | 1086,0    | 255,9      | 415,0     | 717,6      |
| Manufakturwaren . . . . .                 | 67,2      | 215,4      | 169,1     | 69,8       |
| Kunst- und Industrieerzeugnisse . . . . . | 131,6     | 388,0      | 370,1     | 124,0      |
| Summa                                     | 2014,9    | 1229,5     | 1493,4    | 1362,0     |

## Durchschnittliche jährliche Gesamteinfuhr ohne Kontanten:

|                   |        |                   |       |
|-------------------|--------|-------------------|-------|
| 1881—90 . . . . . | 1949,0 | 1861—70 . . . . . | 813,2 |
| 1871—80 . . . . . | 1480,2 | 1851—60 . . . . . | 515,6 |

## Schifffahrt.

## Schiffsverkehr im Hafen von Hamburg 1898.

| von bzw. nach                              | Angelkommen |                         | Abgegangen |                         |
|--------------------------------------------|-------------|-------------------------|------------|-------------------------|
|                                            | Schiffe.    | Reg.-Tons.              | Schiffe.   | Reg.-Tons.              |
| Deutsche Häfen . . . . .                   | 4533        | 686960                  | 4185       | 613493                  |
| Großbritannien . . . . .                   | 3614        | 2 174 447               | 4184       | 3 095 423               |
| Übriges Europa . . . . .                   | 2767        | 1 447 389               | 2820       | 1 083 138               |
| Amerika . . . . .                          | 1186        | 2 275 689               | 926        | 1 874 417               |
| Afrika . . . . .                           | 180         | 270 968                 | 206        | 297 276                 |
| Asien und Australien . . . . .             | 243         | 498 465                 | 211        | 429 586                 |
| Summa Seeschifffahrt                       | 12523       | 7 354 118               | 12532      | 7 393 333               |
| Davon Dampfer . . . . .                    | 8207        | 6 549 450               | 8222       | 6 589 640               |
| „ Segelschiffe . . . . .                   | 4316        | 804 668                 | 4310       | 803 693                 |
| „ beladen . . . . .                        | 9361        | 6 777 367               | 9397       | 5 037 354               |
| „ in Ballast . . . . .                     | 3162        | 576 751                 | 3135       | 2 355 979               |
| Flußschifffahrt auf der Oberelbe . . . . . | 19775       | 4 726 114 <sup>2)</sup> | 19752      | 4 706 605 <sup>2)</sup> |

<sup>1)</sup> Seit dem Zollanschluß Hamburgs ist der Warenverkehr land- und flußwärts in seiner Gesamtheit nicht mehr zu ermitteln. Die obigen Daten beziehen sich auf den Verkehr mit den in Hamburg mündenden Eisenbahnen und der Oberelbe. — <sup>2)</sup> Tonnen à 1000 kg.

## Reederei Ende 1898.

298 Segelschiffe von 216219 Tons } 690 Schiffe von 758417 Tons.  
 392 Dampfer „ 542198 „ }

Auswanderung über Hamburg s. S. 505.

## Militär.

Die Hansestädte Hamburg, Bremen und Lübeck stellen die Kontingente für die hanseatischen Inf.-Regt Nr. 75, 76 und 162.

## H e s s e n .

Großherzogtum. — Konstitutionelle Monarchie, erblich im Mannesstamme (primog.) des gleichnamigen Hauses und in Ermangelung eines durch Verwandtschaft oder Erbverbrüderung berechtigten Prinzen auf die weibliche Nachkommenschaft übergehend. — Beitritt zum Deutschen Reiche durch Vertrag vom 18. Nov. 1870. — Verfassung vom 17. Dez. 1820, rev. 8. Nov. 1872. Die Erste Kammer besteht aus den großjähr. Prinzen, den Häuptern der landesherrl. Familien, dem Senior der Familie v. Kiesel, 2 Abg. des grundbesitzenden Adels, 3 kraft ihres Amtes berufenen und 12 auf Lebenszeit ernannten Mitgliedern. Die Zweite Kammer besteht aus 10 von den mit besonderem Wahlrecht begabten Städten und 40 von den Wahlbezirken auf 6 Jahre indirekt gewählten Abgeordneten. Zur Wahlberechtigung (Zensus) sowohl als zur Wählbarkeit sind 25 Lebensjahre erforderlich. Die Kammern versammeln sich alle 3 Jahre. — Landesfarben: Rot, Weiß. — S. Jahrg. 1886, S. 456.

## Großherzoglicher Hof etc.

Obersthofmarschall: **V. Westerweller v. Anthoni**, Gen. d. Inf. 3. D. — Ozeremonienm., beauftr.: **B. Kiesel** Krbr zu Eisenbach, s. unten. — Oskr: **E. Krbr Schend zu Schweinsberg**. — Destallm.: **M. Kiesel** Krbr zu Eisenbach, Krbr.  
 Gen.-Adjut., mit den Funktionen beauftr.: **M. Krbr v. Senarcens-Granchy**, Oberst. — Flügeladjut.: **M. Krbr Röder v. Diersburg**, Maj.; **Kraemer**, Rittm.  
 Ordenskanzler: **M. v. Herff**, Gen.-Maj. 3. D.  
 Hofjagdmnt. Vorstand: **Krbr van der Hoop**, Oberförster u. Hofjägerm.  
 Gbjal. Kabinett. Vorstand: **Röthheld**, Stab.-Rat.  
 Hofmeisterin der Gbjain, beauftr.: **M. Westerweller v. Anthoni**, Schlüsselbame. — Hofdamen: **W. Frein v. Senarcens-Granchy**, Schlüsselbame; **G. Frein v. Rotsmann**. — Hofmeister: **B. Kiesel** Krbr zu Eisenbach.  
 Adjut. des Pr. Heinrich: **Krbr v. Starck I**, Maj.  
 Adjut. des Pr. Wilhelm: **v. Zangen I**, Optm.

## Staatsministerium.

Chef: **Karl Rothe**, StMin., Min. des Gbjal. Hauses u. des Außern, sowie des Innern. — Mitglieder: **Dr. C. Dittmar**, Min. der Justiz, **W. Rüdiger**, Min. der Finanzen, **G. Krug v. Nidda**, GStRat, und die Räte der Ministerien.  
 ORechnungskammer. Präsi.: **V. Vorbacher**.

## 31. Landtag.

Erste Kammer. Präsidenten: . . . .  
 Zweite Kammer. Präsidenten: . . . .

## Die Ministerien u. a. Zentralbehörden.

Innere s. Oben. — Räte: **B. Schuppe**, **F. Gummerling**, Vors. der Abt. für öffentl. Gesundheitspflege, **G. Krug v. Nidda**, GStRäte; **Dr. S. Eisenhut**, Vors. der Abt. für Schulangelegenheiten; **Dr. A. Breidert**, **G. Braun**.  
 Verwaltungsgerichtshof. Präsident: **Dr. S. Knorr v. Rosenroth**, WRat.  
 Zentralstelle für Landesstatistik. Vorstand: **Dr. S. Pfeiffer**, GRat.

DKonfistorium. Präsident: **A. Buchner**.

Kath. Bischof in Mainz: **D. Dr. P. L. Gaffner**. — Protest. Prälat: **Dr. B. Gabscht**.

Justiz. Min.: s. oben. — Räte: **P. Schlippe**, **SKat**; **K. Hädel**.

Universität Gießen. Rektor 1899/1900: **Prof. Dr. Retto**.

ObdSgericht [Darmstadt]. Präsi.: **L. Knorr**, **WRat**. — Senatspräsi.: **F. Conradi**. — Gen.-StAnwalt: **P. Schlippe**, **SKat**.

Finanzen. Min. s. oben. — **Kate**, zugl. Vorf. der Abtlgn. Baum.: **Frb v. Biegeleben**; Eisenbahnw.: **L. Gwalb**; Steuernw.: **Fr. Deisler**; Forst- und Kameralverw.: **W. Wilsbrand**.

### Provinzialdirektoren.

Starckenburg [Darmstadt]: **G. v. Marquard**, **SKat**. — Oberhessen [Gießen]: **G. v. Bechtold**. — Rheinbesien [Mainz]: **M. Frhr v. Sager**, **SKat**.

Diplomatisches Korps zu Darmstadt [die Konsulate der außerdeutschen Staaten f. Deutsches Reich, Dipl. Korps].

Amerika, B. St. [Mainz]. — Argentinien. [Hamburg, **SKat**]. — Bayern. **A. G. u. b. W.** (28./12. 95): f. Deutsches Reich, Dipl. K. [Frankfurt a. M., **SKat**]. — Belgien. **A. G. u. b. W.** (5./12. 88): f. Deutsches Reich, Dipl. K. [Köln, **SKat**; Mainz]. — Brasilien. [Hamburg, **SKat**; **WR** in Mainz]. — Frankreich. [Frankfurt a. M.] — Griechenland. [**SKat** in Frankfurt a. M.] — \*Großbritannien. **Gr.**: **George W. Buchanan** (23./2. 93). [Frankfurt a. M., **SKat**]. — Guatemala. [Mainz]. — Italien. **A. G. u. b. W.** (26./6. 93): f. Deutsches Reich, Dipl. K. [Frankfurt a. M., **SKat**]. — Meriko. [Mainz u. Frankfurt a. M.] — Niederlande. [Frankfurt a. M., **SKat**]. — Oesterreich-Ungarn. **A. G. u. b. W.** (19./11. 97): f. Deutsches Reich, Dipl. K. [Frankfurt a. M., **SKat**]. — Paraguay. [Frankfurt a. M., **SKat**; Mainz]. — Peru. [Frankfurt a. M.] — Portugal. [Frankfurt a. M., **SKat**; **WR** in Mainz]. — \*Preußen. **A. G. u. b. W.**: **K. Gf v. der Goltz** (20./2. 96), **Kbr** u. **Leg.-Kat**; **Kanzl.**: **Rannegiser**, **Hofrat**. — Rumänien. [Frankfurt a. M., **SKat**]. — \*Rußland. **MR.**: **P. J. v. Dyerow** (18./4. 95), **Kbr** u. **SKat**; **Sekr.**: **A. v. Doubensky**, **Kjtr** u. **Koll.-Kat**. [Frankfurt a. M., **SKat**]. — Sachsen. **Kgr.** **A. G. u. b. W.** (18./6. 98): f. Bayern, Dipl. K. [Frankfurt a. M., **SKat**]. — Schweden u. Norwegen. [Frankfurt a. M., **SKat**; **WR** in Mainz]. — Schweiz. [Frankfurt a. M.] — Serbien. [Frankfurt a. M., **SKat**]. — Spanien. **A. G. u. b. W.** (19./12. 94): f. Deutsches Reich, Dipl. K. [Mainz]. — Türkei. [Frankfurt a. M., **SKat**]. — Württemberg. **A. G. u. b. W.** (18./6. 93): f. Bayern, Dipl. K.

## Statistische Notizen.

### Flächeninhalt und Bevölkerung.

| Provinzen.             | qkm         | Einwohner 2. Dezember 1895 |               |                 |            |
|------------------------|-------------|----------------------------|---------------|-----------------|------------|
|                        |             | männl.                     | weibl.        | total.          | auf 1 qkm  |
| Starckenburg . . . . . | 3019        | 220996                     | 223566        | 444562          | 147        |
| Oberhessen . . . . .   | 3288        | 134529                     | 136996        | 271524          | 83         |
| Rheinbesien . . . . .  | 1375        | 160991                     | 161943        | 322934          | 235        |
| <b>Großherzogtum</b>   | <b>7682</b> | <b>516516</b>              | <b>522504</b> | <b>1 039020</b> | <b>135</b> |

### Verteilung der Bevölkerung nach den Konfessionen 2. Dez. 1895.

| Provinzen.             | Evang.        | Röm. Kathol.  | Sonst. Christl. | Israel.      | Andere und ohne Angabe. | Auf 1000 G. |            |
|------------------------|---------------|---------------|-----------------|--------------|-------------------------|-------------|------------|
|                        |               |               |                 |              |                         | Ev.         | Kath.      |
| Starckenburg . . . . . | 299932        | 130095        | 1665            | 8745         | 9                       | 681         | 285        |
| Oberhessen . . . . .   | 245688        | 20849         | 117             | 7260         | 9                       | 897         | 76         |
| Rheinbesien . . . . .  | 149350        | 154951        | 4837            | 8613         | 24                      | 470         | 488        |
| <b>Großherzogtum</b>   | <b>694970</b> | <b>305895</b> | <b>6619</b>     | <b>24618</b> | <b>42</b>               | <b>672</b>  | <b>296</b> |

## Größere Städte (Gemeinden) 1895.

|                     |       |                     |       |                  |       |
|---------------------|-------|---------------------|-------|------------------|-------|
| Mainz . . . . .     | 76946 | Offenbach . . . . . | 39408 | Gießen . . . . . | 22924 |
| Darmstadt . . . . . | 63745 | Worms . . . . .     | 28636 |                  |       |

## Finanzen. (In Mart.)

Ordentliches Budget für die Periode vom 1. April 1899 bis 31. März 1900.

| Einnahmen.                              |           |                                |        |
|-----------------------------------------|-----------|--------------------------------|--------|
| Domänen und Forsten . . . . .           | 14 921517 |                                |        |
| Regalien . . . . .                      | 8800      |                                |        |
| Indirekte Abgaben . . . . .             | 2 826443  |                                |        |
| Brückengeld u. . . . .                  | 242898    | Erbschafts- und Schenkungs-    |        |
| Stempel u. Gerichtsgebühren             | 1 802000  | steuer . . . . .               | 516000 |
| Eichgebühren . . . . .                  | 80000     | Hunde- u. Nachtigallensteuer . | 235050 |
| Anteil an den Reichseinnahmen . . . . . | 8 000000  |                                |        |
| Aus verschiedenen Quellen . . . . .     | 1 316333  |                                |        |
| Direkte Steuern . . . . .               | 10 360186 |                                |        |
| Sa der Einnahmen: 37 428279             |           |                                |        |

| Ausgaben.                   |          |                                  |          |
|-----------------------------|----------|----------------------------------|----------|
| Rafen und Abgänge . . . . . | 1 513213 | Ministerium des Innern . . . . . | 8 622804 |
| Staatsschuld . . . . .      | 7 933782 | Minist. der Justiz . . . . .     | 2 804678 |
| Pensionen . . . . .         | 1 265600 | Minist. der Finanzen . . . . .   | 4 875562 |
| Gbzgl. Haus . . . . .       | 1 331857 | Neue Gehaltsordnung . . . . .    | 600000   |
| Landstände . . . . .        | 63890    | Matrilinearbeiträge . . . . .    | 8 000000 |
| Staatsministerium . . . . . | 357239   |                                  |          |
| Sa der Ausgaben: 37 371625  |          |                                  |          |

Außerordentliches Budget für die Finanzperiode 1899—1900.

| Einnahmen.                   |          | Ausgaben.                      |          |
|------------------------------|----------|--------------------------------|----------|
| Überschüsse der Hauptstaats- |          | Staatsschuld . . . . .         | 57582    |
| kasse . . . . .              | 7 498531 | Baumfesen . . . . .            | 5 777320 |
| Anlehen . . . . .            | 4 063500 | Pensionen u. Unterstützungen . | 18000    |
| Sonstige Einnahmen . . . . . | 490442   | Zuschuß zu den Matricularbei-  |          |
| Summa: 12 052473             |          | trägen . . . . .               | 3 000000 |
|                              |          | Sonstige Ausgaben . . . . .    | 821800   |
|                              |          | Summa: 9 674702                |          |

Staatsschuld am 1. April 1899.

## Passiva.

|                                                                                           |            |
|-------------------------------------------------------------------------------------------|------------|
| Eigentliche Staatsschuld. Unverzinslich:                                                  |            |
| Noch nicht eingelöstes Papiergeld von 1865 . . . . .                                      | 63280      |
| Nicht erhobene oder zurückbehaltene Kapitalien . . . . .                                  | 3753       |
| Bar hinterlegte Kauttionen . . . . .                                                      | 326        |
| Zu 3% verzinslich:                                                                        |            |
| Unverloßbare, Korporationen u. gehörige Kapitalien . . . . .                              | 179509     |
| Bar hinterlegte Kauttionen . . . . .                                                      | 171        |
| An Berechtigte nicht fiskalischer Grundrenten abgegebene Obligationen auf Namen . . . . . | 6852       |
| Auf das Nebenbahn-Anlehen von 1896 . . . . .                                              | 3 462400   |
| Ludwigsbahn-Anlehen . . . . .                                                             | 180 199600 |
| Zu 3½% verzinslich:                                                                       |            |
| Unverloßbare, Korporationen u. gehörige Kapitalien . . . . .                              | 686        |
| Auf das Nebenbahn-Anlehen von 1893 u. 1894 . . . . .                                      | 14 832400  |
| Eisenb.-Schuld wegen des Ankaufs der oberhess. Eisenbahnen . . . . .                      | 31 534920  |
| Schuld wegen des Baues der Mainzer Rheinbrücke . . . . .                                  | 3 456600   |
| Schuld zur Bestreitung außerordentlicher Ausgaben . . . . .                               | 11 330000  |

|                                                              |                            |
|--------------------------------------------------------------|----------------------------|
| Landestreditkassen-Schuld . . . . .                          | 9 216300                   |
| Bar hinterlegte Kautionen . . . . .                          | 19714                      |
| Zu 4% verzinslich:                                           |                            |
| Unverlösbare, Korporationen u. gehörige Kapitalien . . . . . | 8571                       |
| Bar hinterlegte Kautionen . . . . .                          | 13572                      |
|                                                              | Sa der Passiva: 254 326154 |

## Aktiva.

|                                                            |                          |
|------------------------------------------------------------|--------------------------|
| 3½ u. 4% ige Staats- und Prioritäts-Obligationen . . . . . | 810800                   |
| 3% ige Darlehen gegen Annuitäten . . . . .                 | 1 560065                 |
| Darlehen wegen der Grundrentenablösung . . . . .           | 729748                   |
| Guthaben bei der Landestreditkasse . . . . .               | 9 216300                 |
|                                                            | Sa der Aktiva: 12 336908 |

A. Eigentliche Staatsschuld: 241 991246

B. Staatsrentenablösungs-Schuld in 4% igen Oblig. 4 750 79

C. Landestkurrententasse-Schuld " " " 294464

Der Schuld B stehen Aktiva vom gleichen Gesamtbetrage, der Schuld C 4% ige Aktiva in der Höhe von 302108 Mark gegenüber.

## Militär.

Die heß. Truppen stehen nach der Mil.-Konv. mit Preußen vom 8. Juni 1871 als eine geschlossene Div. (Nr. 25) im Verbands des XVIII. Korps.

## Elppe.

Kürstentum. — Konstitutionelle, im Mannesstamme (primog.) des gleichnamigen Hauses erbliche Monarchie. — Beitritt zum Norddeutschen Bunde 18. Aug. 1866. — Verfassung vom 6. Juli 1836, revidiert 8. Dez. 1867 und 3. Juni 1876. Der Landtag besteht aus 21 Abgeordneten, von denen 7 durch die Ständeverordneten, 7 von den geringeren Besteuernten und 7 von den anderen Unterthanen durch direkte geheime Wahlen gewählt werden. Zur Wahlberechtigung sind 25, zur Wählbarkeit 30 Lebensjahre erforderlich. — Landesfarben Gelb, Rot.

## Hof des Regenten.

Hofmarschall: Frhr v. Quadt-Wykradt-Hüchtenbruck, Oberst a. D. — Hofstallm.: Frhr v. Mliencron. — Diensth. Obr: Venno Gf v. Rittberg. — Flügeladjut.: v. Malachowski, Maj.

Hofdame der Gm. Karoline: Eleonore Freiin v. Issendorf; — der Kürstin-Witwe Sophie: Lili Freiin v. Bandt; — der Przß. Pauline: Fr. v. Stodhansen.

## Landtag.

Präs.: Dr. v. Lengerke, WGRat.

## Höhere Verwaltungsbehörden.

Staatsminister: Dr. Nießtsched v. Wischau.

Kürstl. Aideskommissar u. Rentkammer: K. Ernst, Kammer-Präs. — Regierung: Dr. Nießtsched v. Wischau. — Konsistorium: Dr. Nießtsched v. Wischau.

## Diplomatisches Korps [und Konsulate].

Belgien. — Brasilien. [Hamburg, GR.] — Frankreich. [Bremen.] — Großbritannien. [Hamburg, GR.] — Italien. [Frankfurt a. M., GR.] — Mexiko. [Bremen.] — Oesterreich-Ungarn. [Köln, GR.] — Paraguay. [Berlin, GR.] — Portugal. [Hamburg, GR.] — Rußland. [Berlin, GR.] — Schweiz. [Bremen.] — Serbien. [Frankfurt a. M., GR.] — Türkei. [Leipzig, GR.]

## Statistische Notizen.

## Flächeninhalt und Bevölkerung.

Area: 1215 qkm. — Einwohner 2. Dez. 1895: 134854, davon 66176 männl. und 68678 weibl.; durchschnittlich 111 Einw. auf 1 qkm.  
Detmold 1895: 11232 Einwohner.

## Finanzen.

Etat für das Jahr 1899—1900. (In Mark.)

|                                                                           | Einnahme.       | Ausgabe.        |
|---------------------------------------------------------------------------|-----------------|-----------------|
| Finanzverwaltung . . . . .                                                | 1 113204        | 213897          |
| Verwaltung für Handel, Gewerbe ic. . . . .                                | 660             | 200404          |
| Landesverwaltung . . . . .                                                | 15000           | 187383          |
| Justizverwaltung . . . . .                                                | 170000          | 215388          |
| Verwaltung des Innern . . . . .                                           | —               | 76111           |
| Verwalt. der geistl., Unterrichts- u. Medizinal-Angelegenheiten . . . . . | 41000           | 498493          |
| Militärverwaltung . . . . .                                               | 25              | 1500            |
| <b>Summa:</b>                                                             | <b>1 339889</b> | <b>1 393086</b> |

Landesschuld am 31. März 1898: 1 371226 M.

## Militär.

Die Garnison von Detmold bildet das 3. Bat. des Inf.-Rgt's Graf Bülow von Dennewitz (6. westfäl.) Nr. 55.

## Lüneb.

Freie und Hansestadt. — Beitritt zum Norddeutschen Bunde 18. Aug. 1866. Lüneb. gehört zum deutschen Zollvereine seit 11. Aug. 1868. — Verfassung vom 9. Jan. 1669, revidiert 29. Dez. 1851 und 7. April 1875, nach der ein Senat von 14 Mitgliedern die vollziehende und mit 120 Vertretern der Bürgerschaft die gesetzgebende Gewalt ausübt. Die Senatoren müssen 30 Jahre alt sein und von ihnen mindestens 8 dem Gelehrtenstande (6 Juristen) und 5 dem Kaufmannsstande angehören; sie werden indirekt auf Lebenszeit gewählt. Die Vertreter der Bürgerschaft werden direkt auf 6 Jahre gewählt und scheiden alle 2 Jahre zu je einem Drittel aus; Wähler und wählbar ist jeder mündige Staatsbürger. — Landesfarben: Weiß, Rot. — S. Jahrg. 1886, S. 454.

## Senat.

Präsidentirender Bürgerm. 1899 u. 1900: Dr. H. Klug, Sen., zugl. Vorf. der Kommission für Reichs- u. ausw. Angel.

Senatoren: Dr. W. Brehmer, Dr. H. Th. Behn, Dr. H. A. Plessing, G. A. W. Wolpmann, J. H. Eschenburg, Dr. F. W. Eschenburg, G. A. Behn, F. H. A. Deede, F. H. Bertling, Dr. G. Ch. J. Schön, Dr. G. J. Fehling, Dr. A. Stooß, G. F. Gwars.

Stelle des Senats: Dr. G. M. G. Hach, Dr. D. Geise, Dr. F. J. Schweighoffer. — St-Archivar: Dr. P. G. Haffe.

## Bürgerschaft.

Wortführer bis Juli 1901: Dr. J. Benda. — Protokollf.: Dr. G. Wittern. — Wortf. des Bürgerausschusses (30 Mtgl.) bis Juli 1901: Dr. A. Brehmer. — Protokollf.: Dr. F. Bruns.

## Senatskommissionen und andere Zentralbehörden.

Oberver. d. s. Hamburg. — ObVer. Präf.: G. Hoppenstedt; Erster St-Anwalt: Dr. G. Böse.

Baudeputation. Vorf.: Dr. F. W. Eschenburg, Senator. — Baudirektoren. Wasserbau: P. Rehder; Hochbau: G. Schaumann.

Eisenbahn, Post- u. Telegr.-Angel. Vorf.: Dr. Klug, Bürgerm.



- Feuerlöschwesen. Vors.: **Dr. Schön**, Sen.  
 Finanzdepartement. Vors.: **Dr. Behn**, Sen.; Protokollf.: **Dr. C. Pleßing**. —  
 Kasernenverw.: **W. J. Ramm**. — Dörkster: **D. Güte**.  
 Handel u. Schiffahrt. Vors.: **J. G. Eschenburg**, Sen. — Handelskammer. Präf.:  
**Herm. Fehling**.  
 Gewerbe- u. Versicherungsweisen. Vors.: **Dr. Eschenburg**, Sen. — Gewerbegericht.  
 Vors.: **Dr. Fehling**, Sen.  
 Justizwesen, Hypotheken- u. Katasterwesen. Vors.: **Dr. H. Th. Behn**, Sen. —  
 Hypotheken- und Katasteramt. Beamte: **Dr. Sädete**, **Dr. Vabst**.  
 Kanalbaubehörde. Vors.: **Dr. Klug**, Bürgerm.  
 Kirchenrat. Vors.: **Dr. Pleßing**, Sen.  
 Medizinalwesen, Polizei, Gefängnis: **Dr. Schön**, Sen.; Beamter: **Wellhagen**,  
 Rat. — Städtische Gemeindeanst. Vors.: **Eschenburg**, Sen.  
 Militärkommission. Vors.: **Dr. Pleßing**, Sen.  
 Angeh. der Beamten u. Militärarbn. Vors.: **Dr. Pleßing**, Sen.  
 Rechnungs-Revisions-Deputation. Vors.: **Dr. Brehmer**, Sen.  
 Stadt- u. Landamt. Vors.: **Dr. Fehling**, Sen. — Beamter: **Dr. C. Pleßing**,  
 Rat. — Stat. Amt. Dir.: **Dr. Vabst**.  
 Wasserlöschungskommission. Vors.: **Dr. Stoofs**, Sen.  
 Steuerbehörde. Vors.: **Dr. Pleßing**, Sen. — Steuerdir.: **K. Jäger**. — Rentant:  
**G. K. J. Longuet**.  
 Zollwesen. Vors.: **Dr. Eschenburg**, Sen. — Direktiv-Behörde. Zollbir. [Altona]:  
**Krieger**, WGDinanzrat; Hauptzollamt Lübeck: **Rheinen**, Zollinspektor.  
 Schulbehörde. Vors.: **Dr. Brehmer**, Sen.  
 Zentral-Armenedeputation. Vors.: **Deede**, Sen. — Armenverbände: **Dr. Fehling**,  
 Sen. — Armenanstalt: **Dr. Stoofs**, Sen. — Krankenhaus: **Deede**, Sen. — Irren-  
 anst.: **Bertling**, Senator.

**Diplomatisches Korps** [die Konsulate der außerdeutschen Staaten s. Deutsches Reich, Dipl. Korps].

Amerika, N. St. — Argentinien. [Hamburg, G.R.] — Bayern. [C. Th. Pleßing.] — Belgien. — Brasilien. [Hamburg, G.R.] — Dänemark. — Frankreich. [Hamburg, G.R.] — Griechenland. [Hamburg, G.R.] — Großbritannien. [Hamburg, G.R.] — Italien. [Hamburg, G.R.] — Japan. — Mexiko. [Hamburg.] — Niederlande. — Oesterreich-Ungarn. A. G. u. b. W. (12/7 94): s. Hamburg, Dipl. K. — \*Oldenburg. [J. v. W. Hamann (1./10. 71).] — Paraquay. [Berlin, G.R.] — Portugal. [Hamburg, G.R.] — Preußen. A. G. u. b. W. (31./1. 98): s. Hamburg, Dipl. K. [K. Tesdorpf jun. (99).] — Rumänien. [Stettin, G.R.] — Rußland. W.R. (13./5. 91): s. Hamburg, Dipl. K. — Schweden und Norwegen. — Schweiz. [Hamburg.] — Serbien. [Hamburg.] — Spanien. — Venezuela. [Hamburg, G.R.] — \*Württemberg. [Th. Jr. Harnis (23./4. 93).]

## Statistische Notizen.

### Flächeninhalt und Bevölkerung.

Area: 299 qkm, inkl. des unmittelbar hinter der Mündung der Trave gelegenen Ostseestreifens (102 ha). — Einwohner 2. Dez. 1895: 83324, davon 40273 männl. und 43051 weibl.; durchschnittlich 278 Einw. auf 1 qkm.

Stadt Lübeck u. Vorstädte 1895: 69874 Einwohner.

### Finanzen. (In Mark.)

Budget für das Rechnungsjahr 1899—1900.

#### Einnahmen.

|                              |       |                                 |        |
|------------------------------|-------|---------------------------------|--------|
| Jagd und Fischerei . . . . . | 16138 | Domänen . . . . .               | 598322 |
| Pachtungen . . . . .         | 70646 | Mieten . . . . .                | 829826 |
| Gefälle . . . . .            | 35480 | Forsten und Torfmoore . . . . . | 146282 |

|                                        |          |                                       |        |
|----------------------------------------|----------|---------------------------------------|--------|
| Rinsen und Dividenden . . . . .        | 235770   | Anderc Abgaben . . . . .              | 5218   |
| Reichszölle und Reichsteuern . . . . . | 760560   | Gebühren . . . . .                    | 281718 |
| Steuern, Abgaben, Gebühren . . . . .   | 2 634371 | Verschiedene Abgaben . . . . .        | 660747 |
| Einkommensteuer . . . . .              | 1 388000 | Schulen . . . . .                     | 252818 |
| Eisenbahnsteuer . . . . .              | 38000    | Strafgeelder u. Gefängnisse . . . . . | 60825  |
| Erbschaftsteuer . . . . .              | 190000   | Lotterie . . . . .                    | 815000 |
| Veräußerungsabgabe . . . . .           | 240000   | Alles übrige . . . . .                | 32806  |
| Abgabe von Malz u. Bier . . . . .      | 48500    | <b>Summa: 4 889760</b>                |        |
| Stempelabgabe . . . . .                | 125500   | Fehlbetrag . . . . .                  | 29945  |
| Schiffahrtabgabe u. Gebühren . . . . . | 330500   | Außerordentl. Einnahmen . . . . .     | 100000 |
| Gewerbliche Abgaben . . . . .          | 88940    | <b>Total: 5 019705</b>                |        |

## Ausgaben.

|                                   |        |                                  |          |
|-----------------------------------|--------|----------------------------------|----------|
| Senat . . . . .                   | 205550 | Zolldirektion . . . . .          | 15300    |
| Bürgerchaft . . . . .             | 8400   | Anderc Behörden . . . . .        | 12400    |
| Reichsanangelegenheiten . . . . . | 750000 | Öffentliche Bauten . . . . .     | 551305   |
| Ausw. Angelegenheiten . . . . .   | 14267  | Lotteriewesen . . . . .          | 42500    |
| Gerichte . . . . .                | 262505 | Kirchenwesen . . . . .           | 8607     |
| Polizei . . . . .                 | 246090 | Schulen . . . . .                | 1 003510 |
| Gefängniswesen . . . . .          | 114540 | Wohltätigkeitszwecke . . . . .   | 154220   |
| Verwaltung . . . . .              | 857180 | Pensionen, Wartegelder . . . . . | 120527   |
| Finanzdepartement etc. . . . .    | 167180 | Verschiedene Zahlungen . . . . . | 49487    |
| Stadt- und Landamt . . . . .      | 36113  | Staatsschuld . . . . .           | 891017   |
| Hypothekensamtl. . . . .          | 57322  | Sonstige Ausgaben . . . . .      | 140000   |
| Katasteramt . . . . .             | 22765  | <b>Ca der Ausgaben: 4 919705</b> |          |
| Steuerbehörde . . . . .           | 46100  | Außerordentl. Ausgaben . . . . . | 100000   |
|                                   |        | <b>Total: 5 019705</b>           |          |

## Staatsschuld 1899.

|                                                             |           |
|-------------------------------------------------------------|-----------|
| Ältere Schulden . . . . .                                   | 2 956021  |
| Prämienanleihe von 1863 zu 3½% zu Eisenbahnbauten . . . . . | 5 187000  |
| Staatsanleihe von 1895 zu 3% . . . . .                      | 10 500000 |
| <b>Summa: 18 613021</b>                                     |           |

Schiffsverkehr, Handelsmarine etc., s. S. 511.

Militär. Siehe Hamburg.

## Mecklenburg-Schwerin.

Großherzogtum. — Im Mannesstamme (primog.) des gleichnamigen Hauses erbliche Monarchie, die nach den Verträgen von 1701 und 1755 durch (mit Mecklenburg-Strelitz gemeinsame) Stände, die Ritterschaft (landtagsfähige Grundbesitzer) und die Landschaft (Oberigkeiten von 42 Städten) beschränkt ist. — Beitritt zum Norddeutschen Bunde 21. August 1866. — Landesfarben: Blau, Gelb, Rot.

## Großherzoglicher Hof etc.

Oberste Verwaltungsbehörde des Ghzgl. Haushalts. Chef: v. Both, Rhr u. GMat, Erz.  
 Hofstaats- u. Marschallamt. Hofmarschall: v. Hirschfeld, Rhr, Erz.  
 Oberste Hofämter. DKhr: Rhr v. Stenglin, Erz. — DSchloßhptm.: v. Bietinghoff, Rhr, Erz. — DJägerm.: v. Monroy, DvKorstm. — DStallm.: G. Gf v. Hardenberg, Rhr. — Gen.-Int. des Hoftheaters: Rhr v. Ledebur, Rhr.  
 Hofprediger: D. Wolff. — Museum. Dir.: Prof. Dr. Schlie, Ghofrat.  
 Leibarzt: Dr. Müller, GMed.-Rat. — Gouv. des Ghzgs: v. Roerich, Dkt. — Ghzgl. Kabinett: v. Wiede, Rht.-Rat.

- Hofmeister der Frau Hggin Anastasia: **Gf v. Bassewitz**, Erz. — G-Dame: **L. Frein v. Maltzan**.  
 Hofmarschall der vw. Frau Hggin Marie: **v. der Schulenburg**, Kbr. — Staatsdame:  
 Frein **v. Stenglin**; Hofdame: **v. Bülow**.  
 Hofdame der Frau Hggin Paul Friedrich: . . . .  
 Hofchef der Frau Hggin Johann Albrecht, beauftr.: **v. Bietinghoff**, s. oben. — Staats-  
 dame: **H. Wän v. Bassewitz**, beauftr. mit den Funktionen der Hofmeisterin. —  
 Hofdame: **Alma v. Lergen**.  
 Hofchef der vw. Frau Hggin Wilhelm: **v. Prittwitz und Gaffron**, Maj. — Hof-  
 dame: **v. Baumbach**.

### Staatsministerium.

- Präs.: **v. Bülow**, Kbr, StMin., Min. der ausw. Angef. u. des Innern, sowie der  
 Angef. des Obz. d. Haujes, Erz. — Justiz, geistl. Unterrichts- und Med.-Angef.:  
**v. Amberg**, StNat, Erz. — Finanzen: **v. Preffentin**, StNat, Erz.

### Die Ministerien und andere Zentralbehörden.

- Auswärt. Angef. Vorr. Rat: **H. v. Blücher**, GMin.-Rat. — Min.-Sekr.:  
**Schönherr**, Hofrat.  
 Inneres. Min.-Dir.: **Schmidt**. — Vorr. Räte: **H. v. Blücher**, Dr. **Kbr**  
**v. Hammerstein-Vorfen**, Dr. **Lübcke**, GMin.-Räte; **Krefft**, **Ridermann**, Dr. **Steg-**  
**mann**, D. **Gf v. Bassewitz**, Min.-Räte. — Min.-Sekr.: **Söfing**, Hofrat, **Schmidt**  
 zur **Niedden**.  
 Geh. u. Haupt-Archiv. Vorr.: **Dr. Grotefend**, GArchivat. — Reg.-Biblioth. Vorr.:  
**Dr. Schröder**, GReg.-Rat. — Statist. Kommission. Vorr.: **Dr. Kbr v. Hammerstein-**  
**Vorfen**, GMin.-Rat; **Statist. Amt. Dir.: Dr. Schmidt**, GReg.-Rat. — Gewerbe-  
 Kommission: **Bald**, GÖkonomrat. — Komm. f. d. Heimatw.: **Dr. Lübcke**, GMin.-  
 Rat. — Landesversicherungsamt: **H. v. Blücher**, GMin.-Rat. — Inval. u. Altersverf.  
 Vorr.: **Cramer**, GReg.-Rat. — Eisenbahntommissionariat: **Dr. Kbr v. Hammerstein-**  
**Vorfen**, s. oben. — Zivilstandskommission: **H. v. Blücher**, s. oben.  
 Finanzen. I. Finanzabt. Vorr. Räte: **v. Proffing**, **v. Henden**, Min.-Räte. —  
 Min.-Sekr.: **Schwerdtfeger**. — Revision-Dep. Vorr.: **Bald**, GÖkonomrat. —  
 Renterei. Landrentmeister: **v. Dersen**. — II. Abt. Verm. de. Domänen u. Forsten.  
 Min.-Dir.: **v. Schudmann**. — Vorr. Räte: **Daniel**, GÖkonomrat; **Birckenstaedt**,  
 GKammererrat; **v. Monroy**, OÖkonomin.; **Dr. Baller**, Kammererrat; **v. Müller**,  
 OÖkonom.; **H. v. Blücher**, Kammererrat; **Kbr v. Maltzan**, Ökonom.; Min.-Sekr.:  
**Krüger**. — Steuer- u. Zolldirektion: **Kundel**, OZolldir.  
 Justiz. Vorr. Räte: **Mühlenbruch**, Dr. **Langfeld**, GMin.-Räte; **Heud**, **Kundt**,  
 Min.-Räte; beauftr.: **Krause**, Amtsrichter; — Unterricht. Ref.: **Dr. Hartwig**,  
 OSchulrat; **Ribbe**, Schren., Schulräte. — Mediz. Ref.: **Dr. Müller**, GMed.-  
 Rat. — Min.-Sekr.: **Dr. Piper**, OÖkonomrat; **Dr. Michelsen**, Hofrat.  
 OÖberGericht [Kostod.]. Präs.: **v. Maltzan** Kbr zu Wartenberg u. Penzlin, Erz.,  
 zugl. Vorr. des kompetent. Gerichtshofes. — Senarskräj.: **Stempel**. — OÖberAnw.:  
**Bülow**. — OÖberGerichte in Schwerin **Gütkrow**, **Kostod.**  
 Mil.-Dep. Chef: **Kbr v. Maltzahn**, Gen.-Maj. u. Gen. à la suite des Obzgs.  
 OoberKirchenrat. Präs.: **Giese**.  
 Univ. Kostod. Kanzler: **Abmickter**, OÖber-Präs. u. Konsist.-Dir. — Rektor  
 1899/1900: **Prot. Dr. Bernhöft**.

### Landstände.

- Direktorium. Landräte: **Gf v. Schlieffen** auf **Schlieffenberg**, **v. Langen** auf **Neuhof**,  
 Kbr; **v. Dersen** auf **Kogow**; **v. Maltzan** Kbr zu **Wartenberg** und **Penzlin** auf  
**Malsow**; **v. Flotow** auf **Rogel**; **v. Gugel** auf **Gischborit**; **v. Böhl** auf **Rubow**. —  
 Erblandmarschalle: **v. Lützow** auf **Gischhof**, **v. Maltzan** Kbr zu **Wartenberg** u.  
**Penzlin**, **Gf v. Hahn** auf **Bleeb**. — Der Deputierte der Stadt **Kostod.**: **Dr.**  
**Simonis**, Bürgerm.

**Ärgerer Ausschuss [Rostock].** Landräte: **v. Flotow** auf Rogel, 1896—99; **v. Malhan** Frhr zu Wartenberg u. Benzin auf Nelsow, 1889—1901. — 3 ritterlich. u. 4 ldschaftl. Deputierte. — Landyndici: **Tiedemann** (Rostock), **Kaspe** (Neubrandenburg), **Anwälte**; **Secr.: Dr. Weber.**

### Militär.

**Gen. à la suite:** Frhr **v. Maltzahn**, **Gen.-Maj.**; **Flügel-Adjut.:** **v. Rantkau**, **Hptm.**

**Kmdr des Ghzgl. Kontingents:** **Herwarth v. Bittenfeld**, **Gen.-Lt. u. Kmdr** der 17. Division.

**Diplomatisches Korps** [die Konsulate der außerdeutschen Staaten f. Deutsches Reich, Dipl. Korps].

**Belgien.** A. G. u. b. M. (. . 88): f. Deutsches Reich, Dipl. K. [Rostock.] — **Brasilien.** [Hamburg, G.M.] — **Danemark.** [Rostock.] — **Frankreich.** [Hamburg, G.M.] — **Großbritannien.** A. G. u. b. M. (30./1. 98): f. Deutsches Reich, Dipl. K. [Hamburg, G.M.] — **Italien.** A. G. u. b. M. (9./7. 97): f. Deutsches Reich, Dipl. K. [Stettin.] — **Japan.** [Hamburg.] — **Merito.** [Hamburg.] — **Niederlande.** [Hamburg, G.M.] — **Oesterreich-Ungarn.** A. G. u. b. M. (3./7. 97): f. Deutsches Reich, Dipl. K. [Lübeck.] — **Portugal.** [Hamburg, G.M.] — **Preußen.** A. G. u. b. M. (12./7. 97): f. Hamburg, Dipl. K. [Rostock: A. Koffel.] — **Rumänien.** [Stettin, G.M.] — **Rußland.** A. G. u. b. M. (. . 95 u. 7./7. 97): f. Deutsches Reich, Dipl. K. — **Schweden und Norwegen.** [Lübeck, G.M.] — **Schweiz.** [Hamburg.] — **Spanien.** A. G. u. b. M. (. . 93): f. Deutsches Reich, Dipl. K.

## Statistische Notizen.

### Flächeninhalt und Bevölkerung.

**Area:** 13127 qkm. — **Einwohner** 2. Debr. 1895: 597436, davon 296981 männl. und 300455 weibl.; durchschnittl. 45 Einw. auf 1 qkm.

**Größere Städte 1895:** Rostock 49912, Schwerin 36388, Wismar 17809 Güstrow 17531 Einwohner.

### Finanzen.

Ein allgemeines Staatsbudget besteht nicht. Man kann drei Systeme des Finanzwesens unterscheiden <sup>1)</sup>.

1. Die landesherrliche Verwaltung. Die Höhe des Stats soll sich für das Jahr 1899—1900 um 20 926000 Reichsmark bewegen. Die **Einnahmen** bestehen aus den Erträgen der Domänen, aus der ordentlichen Kontribution und aus mit den Ständen auf längere oder kürzere Zeiträume zu besonderen Zwecken vereinbarten bestimmten Zuschüssen. Aus diesen Einnahmen ist die landesherrliche Verwaltung verpflichtet, den eigentlichen Regierungsaufwand inkl. der **Matrularbeiträge** zur Reichskasse zu bestreiten. Der Ertrag eines ansehnlichen Komplexes von Domänen, welche in dieser Beziehung den Namen **Haushaltsgüter** führen, ist zur Bestreitung der Kosten der Ghzgl. Haus- und Hofhaltung bestimmt.

2. Der ordentliche Stat der **gemeinsamen Finanzverwaltung**, bei welcher allein die Landstände konturrieren, beträgt für den Jahrgang 1899—1900 in **Einnahme** und **Ausgabe** 4 261000 Mark inkl. 229600 Mark für Schuldentilgung. In dieser Summe ist ein Anteil an den von der Reichskassenkasse herauszubehaltenden **Überschüssen** an Zöllen und Tabaksteuer, an Reichsstempelabgaben und Branntweinverbrauchsabgaben von 5 448000 Mark nicht enthalten, da die **Matrularbeiträge** von 5 593500 Mark die **Überschüsse** übersteigen, wohl aber **Zahlungen**, die **ständischen Kassen** zu gute kommen.

<sup>1)</sup> Vgl. die Anmerkung des Jahrgangs 1875.

8. Die rein ständische Finanzverwaltung hat über verhältnismäßig nur kleine Mittel zu gebieten.

## Schuldenwesen.

## Passiva.

| Landesherrlicher Etat.                                                                                                                               |                   |
|------------------------------------------------------------------------------------------------------------------------------------------------------|-------------------|
| 3½% Eisenbahnschuld von 1870 (1. Juli 1899) . . . . .                                                                                                | 9 291 600         |
| 3½% mecklenburgische konsolidierte Anleihe von 1886 . . . . .                                                                                        | 12 000 000        |
| Zur Verzinsung und Amortisation dieser Schulden dient die von der verstaatlichten Eisenbahn bis 1. Januar 1937 zu zahlende Annuität von 960000 Mark. |                   |
| 4% eingeschriebene Anleihe von Kirchen u. milden Stiftungen . . . . .                                                                                | 5 746 200         |
| Diverse Passiva (Dienstkautionen, Pachtvorschüsse der Zeitpächter von Domonialgrundstücken) . . . . .                                                | 2 780 400         |
|                                                                                                                                                      | Summa: 29 818 200 |

## Landesherrlich-ständische Kassen.

|                                                                              |                   |
|------------------------------------------------------------------------------|-------------------|
| Rest der Anleihe von 1843 (1. August 1899) . . . . .                         | 2 525 000         |
| Für Eisenbahn-, Chaussee- und Wasserbauten (1. Juli 1899) . . . . .          | 10 044 600        |
| 3½% Kons. Anleihe von 1890 zum Ankauf der mecklenburg. Eisenbahnen . . . . . | 38 500 000        |
| Desgl. von 1894 . . . . .                                                    | 27 500 000        |
| Eisenbahn-Prioritätsobligationen . . . . .                                   | 8 500 000         |
|                                                                              | Summa: 82 069 600 |

Summa der Passiva: 111 887 800

## Aktiva.

| Landesherrlicher Etat.                            |                              |
|---------------------------------------------------|------------------------------|
| Domonialkapitalfonds . . . . .                    | 28 937 600                   |
| Erbzollablösungsfonds . . . . .                   | 8 000 000                    |
| Kapitalien der Renterei in Wertpapieren . . . . . | 2 140 000                    |
|                                                   | Summa der Aktiva: 34 077 600 |

## Schiffsverkehr und Handelsflotte s. S. 511.

## Militär.

Nach der Militärkonvention mit Preußen vom 19. Dez. 1872 u. weiteren Vereinbarungen stellt Mecklenburg-Schwerin vom Gren.-Rgt Nr. 89 das 1. u. 3. Bat., ferner das Füj.-Rgt Nr. 90, das Jäger-Bat. Nr. 14, die Drag.-Rgtr Nr. 17 u. 18 u. das Feld.-Art.-Rgt Nr. 60. Die Inf.- u. Kav.-Rgtr gehören der 17. Div. u. dem IX. AKorps an. Das Jäger-Bat. ist dem XIV. AKorps zugeteilt.

## Mecklenburg = Strelitz.

Großherzogtum. — Im Mannesstamme (primog.) des gleichnamigen Hauses erbliche Monarchie, die nach den Verträgen von 1701 und 1755 durch mit Mecklenburg-Schwerin gemeinsame Stände (s. dort, Rostock hat eine eigene ständische Vertretung von 21 Mitgliedern) beschränkt ist. — Beitritt zum Norddeutschen Bunde 21. Aug. 1866. — Landesfarben wie Mecklenburg-Schwerin.

## Großherzoglicher Hof etc.

Kabinettssekr. des Ghzgs: H. v. d. Wense, Khr.

Dhof- u. Hofchargen. Dhofmarschall: F. v. Maltzan Khr zu Wartenberg u. Benzlin, Wen.-Lt. 3. D., Grz. — Dhofmeister: . . . — Destallm.: M. Khr v. Brandenstein. Hofkasselle. Intendant beauftr.: V. v. Bärenfels-Warnow, Khr.

Dhofprediger: Langhein, Konsistorialrat u. Superint. — Leibarzt: Dr. Ahrens, San.-Rat.

StDamen der Ghzgin: M. v. Heyden-Inden geb. v. Jagow, Grz., A. v. Nord geb. v. Paumbach. — Hofdame: Luise v. Möstere,

Hofchef des ErbChzgs: L. v. **Livonius**, Maj.; Ord.-Off.: G. Schr. v. **Brandenburg**, Okt. — Hofdame der ErbChzgin: M. v. **Buch**.

Staatsministerium und Landesregierung.

F. v. **Dewitz**, StMin., Erz. — Reg.-Räte: Dr. jur. M. **Selmer**; v. **Wischer**, Rhr. — GSecr.: F. **Meyer**, Hofrat.

Anderer Zentralbehörden.

Kammer- und Forstkollegium. Kammerpräf.: der Erbgroßherzog.

Landforstmeister: Schr. v. **Kordensbüch**, Rhr u. Kammerdirektor. — Jägermeister: G. v. **Grävenitz**, Rhr.

Hauptarchiv und Bibliothek: Dr. G. v. **Buchwald**.

Zentral-Steuerdirektion [Neu-Brandenburg]. Kommissarius: **Woll**, Rechtsanwält u. Rat.

Oberlandesgericht zu Rostock: f. Mecklenburg-Schwerin. — LdGericht [Neustrelitz]. Präf.: Dr. jur. **Piper**. — StAnw.: **Göbe**.

Konfistorium. Vorf.: Dr. jur. **Piper**, Konfistorialrat u. LdGer.-Präf.

Landstände f. Mecklenburg-Schwerin.

Militär.

Flügeladjut.: v. **Seeler**, Oberst z. D.; Schr. **Grote**, Maj.

Diplomatisches Korps [die Konsulate der außerdeutschen Staaten f. Deutsches Reich, Dipl. Korps].

Belgien. A. G. u. b. M. (18./10. 88): f. Deutsches Reich, Dipl. K. [Rostock.] — Brasilien. [Hamburg, GK.] — Frankreich. [Hamburg, GK.] — Großbritannien. A. G. u. b. M. (24./10. 95): f. Deutsches Reich, Dipl. K. [Hamburg, GK.] — Italien. A. G. u. b. M. (18./9. 92): f. Deutsches Reich, Dipl. K. [Stettin.] — Japan. [Hamburg.] — Mexiko. [Hamburg.] — Oesterr.-Ungarn. A. G. u. b. M. (1./11. 92): f. Deutsches Reich, Dipl. K. [Lübeck.] — Paraguay [Berlin, GK.] — Portugal. [Hamburg, GK.] — Preußen. A. G. u. b. M. (20./1. 98): f. Hamburg, Dipl. K. — Rumänien. [Stettin, GK.] — Rußland. A. G. u. b. M. (15./3. 95): f. Deutsches Reich, Dipl. K. [Schwerin.] — Schweden u. Norwegen. [Lübeck, GK.] — Schweiz. [Hamburg.] — Spanien. A. G. u. b. M. (6./1. 98): f. Deutsches Reich, Dipl. K. [Rostock.]

### Statistische Notizen.

Flächeninhalt und Bevölkerung.

Areal: 2980 qkm. — Einwohner 2. Dezbr. 1895: 101540, davon 50233 männl. u. 51307 weibl.; durchschn. 34 Einw. auf 1 qkm.

Neu-Strelitz 1895: 10843 Einwohner.

Finanzen.

Zuverlässige Angaben sind nicht bekannt.

Militär.

Nach der Militärkonv. mit Preußen vom 23. Dez. 1872 stellt das Chzgt. das 2. Bat. des mecklenb. Gren.-Rgt's Nr. 89, sowie die 9. Batt. des holstein. Feld-Art.-Rgt's Nr. 24.

## Oldenburg.

Großherzogtum. — Konstitutionelle, im Mannesstamme (primog.) des gleichnamigen Hauses erbliche Monarchie. — Beitritt zum Norddeutschen Bunde 18. Aug. 1866. — Staatsgrundgesetz vom 18. Febr. 1849, revidiert 22. Nov. 1852. Der alle 3 Jahre zusammentretende Landtag besteht aus

34 indirekt auf 3 Jahre gewählten Mitgliedern. Zur Wahlberechtigung wie zur Wählbarkeit sind 25 Lebensjahre erforderlich. Für die Fürstentümer Lübeck und Birkenfeld bestehen besondere „Provinzialräte“ von 15 und 14 Mitgliedern. Landesfarben: Blau, Rot.

### Großherzoglicher Hof etc.

**D. Schenk:** G. A. K. **W. v. Wedel**, Erz., Kbr., Präf. der Hofdirektion. — **D. Jägerm.:** **H. v. Normannschall:** H. P. K. **v. Heimburg**, Erz., Kbr. u. Oberst j. D., Vorf. des Hofmarischallamtes. — **D. Stallm.:** G. A. C. **v. Schrecken**, Kbr. u. Gen.-Maj. a. D. — **W. Hofmeister:** P. A. Kbr. **v. Freytag**, Kbr. — **W. Kammerherr:** M. G. Kbr. **v. Friesen**, j. Zeit Vorstand der Gbzal. Kunst- und wirthschaftl. Sammlungen.

**Chef der Postkasselle:** v. **Kadenstj-Mikulicz**, Kbr., Maj. a. D. — **Hof- u. Privatkanzlei.** Vorf.: **H. Kömer**, G. St. Rat., qual. Vorf. der Hauskz. Direktion. — **Leibarzte:** Dr. **Trockald**, Med. Rat.; Dr. **Burgdorf**, Med. Rat.

**Herzöginen der Frau Erb-Prinzessin:** w. W. **Freifrau v. Toll**, geb. **Freiin v. Badtberg**, St. Dame; **Ada v. Joannis**.

**Hofmarischall des Erb-Prinz:** Kbr. **v. Rothmer**, Kbr.

**Verhaltensvorstand des Prinz Georg Ludwig**, beauftr.: **v. Weddertop**, Oberst u. Flügeladjut.

### Staatsministerium.

**Vorsitzender:** G. K. G. **Jansen**, St. Min., Min. des Innern, des Gbzal. Hauses und der ausw. Angel., auch Ordens-Kanzler, Erz. — **Min.:** G. K. H. A. **Flor**, Min. der Justiz, der Kirchen u. Schulen und der Mil.-Angele., Erz.; **P. C. A. Heumann**, Min. der Finanzen, Erz.

### Ministerien und andere Zentralbehörden.

**Innere. Vertr. Räte:** **Ahlhorn**, G. D. Rat.; **Jugend**, Dr. **M. Driver**, D. R. Räte; **Ruhstrat**, **Scheer**, **Gramberg**, Reg. Räte.

**Justiz. Vertr. Rat:** **Willisch**, G. Min. Rat.

**Finanzen. Vertr. Räte:** **Deltmann**, G. D. Fin. Rat.; **Bucholz**, D. Fin. Rat.; **Böhl**, D. Laurat.; **Wöhl**, Fin. Rat.

**Haus- und Zentralarchiv. Vorstand:** Dr. jur. **Georg Sello**, Archivrat.

**Statistisches Bureau. Vorstand:** Dr. **P. Kollmann**, G. Reg. Rat.

### Landtag 1899.

**Präsident:** **Groß**. — **Vizepräsident:** **Schulze**.

### Oberbehörden.

**Obd. Gericht. Präf.:** **M. A. Schomann**. — **D. St. Anwalt:** **F. F. P. Ruhstrat**. — **St. Gerichtsbes. Präf.:** **M. A. Schomann**.

**Evang. D. Schulkollegium. Vorf.:** **Jugend**, D. Reg. Rat. — **Oberkirchenrat. Präf.:** **M. A. Schomann**, Obd. Ger. Präf.

**Kath. D. Schulkollegium [Rechts]. Vorf.:** **Grobmeyer**, G. D. Kirchenrat.

### Provinzialbehörden.

**Reg. Präf. Birkenfeld:** **K. A. Barnstedt**. — **Cutin:** **v. Buttell**.

**Dir. für Fülle u. indir. Steuern im Hzgt. Oldenburg:** **F. P. A. Bucholz**, D. Fin. Rat. u. Zolldir.

**Eisenbahndirektor für das Hzgt. Oldenburg:** **F. D. Graepel**, D. R. Rat., **Eisenb. Dir. Landgericht in Oldenburg. Präf.:** **G. G. P. v. Bach**. — **Landgericht für das Hzgt. Lübeck in Lübeck;** **Obd. Ger. in Hamburg.** — **Landgericht für das Hzgt. Birkenfeld in Saarbrücken;** **Obd. Ger. in Köln.**

### Militär.

**Flügeladjut.:** **L. F. C. K. v. Weddertop**, Oberst mit dem Range als Ratskmdr., Vorf. der Mil.-Kanzlei; **v. Jordan**, Rittm.; zur Dienstleist. kmdt: **Frb. von und zu Egloffstein**, Lt.

### Diplomatisches Korps [die Konsulate der außerdeutschen Staaten f. Deutsches Reich, Dipl. Korps].

Amerika, N. St. — Argentinien. [Hamburg, G.K.] — Bayern. [Bremen, G.K.] — Belgien. N. G. u. b. M. (. . . 88): f. Deutsches Reich, Dipl. K. [Köln, G.K.; Lübeck.] — Brasilien. [Hamburg, G.K.] — Dänemark. [Bremen, G.K.] — Frankreich. [Bremen; Frankfurt a. M.; Hamburg, G.K.] — Griechenland. — Großbritannien. N. G. u. b. M. (. . . 96): f. Deutsches Reich, Dipl. K. [Hamburg, G.K.] — Italien. N. G. u. b. M. (. . . 93): f. Deutsches Reich, Dipl. K. [Bremen; Hamburg, G.K.] — Mexiko. [Bremen; Mainz.] — Niederlande. — Oesterreich-Ungarn. N. G. u. b. M. (. . . 93): f. Deutsches Reich, Dipl. K. [Bremen; Köln, G.K.; Lübeck.] — Paraguay. [Berlin.] — Peru. [Hamburg, G.K.] — Portugal. [Hamburg, G.K.] — \*Preußen. N. G. u. b. M.: Dr. B. G. **Hendel** Lehr v. Denmersmarkt (30./12. 98), Leg.-Rat; Kanzl.: **Menzel**, Hofrat. [Bremen, G.K.] — Rumänien. [Frankfurt a. M., G.K.] — Russland. N. G. (. . 91): f. Hamburg, Dipl. K. [Bremen.] — Schweden und Norwegen. [Bremen; Lübeck, G.K.] — Schweiz. [Bremen.] — Serbien. [Frankfurt a. M., G.K.]

### Statistische Notizen. Flächeninhalt und Bevölkerung.

| Landesteile.                    | qkm         | Bevölkerung 2. Dezember 1895 |               |               | auf 1 qkm |
|---------------------------------|-------------|------------------------------|---------------|---------------|-----------|
|                                 |             | männl.                       | weibl.        | total.        |           |
| Herzogtum Oldenburg . . . . .   | 5383        | 148022                       | 147968        | 295990        | 55        |
| Fürstentum Lübeck . . . . .     | 541         | 17342                        | 18159         | 35501         | 66        |
| Fürstentum Birkenfeld . . . . . | 503         | 20806                        | 21442         | 42248         | 84        |
| <b>Großherzogtum</b>            | <b>6427</b> | <b>186170</b>                | <b>187569</b> | <b>373739</b> | <b>58</b> |

### Verteilung der Bevölkerung nach den Konfessionen 2. Dez. 1895.

| Landesteile.                    | Prot.         | Kathol.      | Israel.     | Andere<br>u. ohne<br>Angabe. | Auf 1000 G. |            |
|---------------------------------|---------------|--------------|-------------|------------------------------|-------------|------------|
|                                 |               |              |             |                              | Prot.       | Kath.      |
| Herzogtum Oldenburg . . . . .   | 221299        | 72847        | 855         | 989                          | 748         | 246        |
| Fürstentum Lübeck . . . . .     | 35165         | 300          | 18          | 18                           | 991         | 8          |
| Fürstentum Birkenfeld . . . . . | 33156         | 8345         | 544         | 203                          | 785         | 198        |
| <b>Großherzogtum</b>            | <b>289620</b> | <b>81492</b> | <b>1417</b> | <b>1210</b>                  | <b>775</b>  | <b>218</b> |

Oldenburg 1895: 23036 Einwohner.

### Finanzen. (In Mark.)

#### Budget der Zentralkasse des Gbgz. Oldenburg 1899.

| Einnahmen.                                       |          | Ausgaben.                               |              |
|--------------------------------------------------|----------|-----------------------------------------|--------------|
| Anteil an den Reichszöllen und Steuern . . . . . | 2 730280 | Matrrikularbeiträge . . . . .           | 2 916600     |
| Zinsen vom Kapitalbestande . . . . .             | 210690   | Landtag, Provinzialräte . . . . .       | 58000        |
| Beiträge der Provinzen . . . . .                 | 254000   | Zivilpensionen . . . . .                | 46083        |
| Bermischte Einnahmen . . . . .                   | 12900    | Staatsministerium (f. u.) . . . . .     | 100000       |
| <b>Summa: 3 207870</b>                           |          | Gemeinsch. Zentralsbehörden ic. . . . . | 65825        |
|                                                  |          | <b>Sonstige Ausgaben . . . . .</b>      | <b>20762</b> |
|                                                  |          | <b>Summa: 3 207270</b>                  |              |



## Budget der einzelnen Landesteile 1899.

|                                                      | Herzogt.<br>Oldenburg. | Hürftent.<br>Lübch. | Hürftent.<br>Wierfenfeld. | Summa.          |
|------------------------------------------------------|------------------------|---------------------|---------------------------|-----------------|
| <b>Einnahmen.</b>                                    |                        |                     |                           |                 |
| Vom Staatsgut . . . . .                              | 1 078400               | 380925              | 151301                    | 1 610626        |
| Von den Forsten . . . . .                            | 200000                 | 160000              | 148000                    | 508000          |
| Von Domänen . . . . .                                | 551300                 | 82700               | 2301                      | 587301          |
| Von Gefällen u. . . . .                              | 304600                 | 181325              | —                         | 485925          |
| Von Kapitalen . . . . .                              | 22500                  | 6900                | —                         | 29400           |
| Eisenbahnen (netto) . . . . .                        | 1 568585               | —                   | —                         | 1 568585        |
| Chaussee, Brücken, Fahr- u. Gelder . . . . .         | 79800                  | —                   | —                         | 79800           |
| Erporteln und Strafen . . . . .                      | 522000                 | 62300               | 78900                     | 663200          |
| Gewerbesteuerkognitionen . . . . .                   | 70000                  | 5000                | —                         | 75000           |
| Geißblätter u. . . . .                               | 22900                  | —                   | —                         | 22900           |
| Direkte Steuern . . . . .                            | 2 284000               | 175500              | 320600                    | 2 780100        |
| Grundsteuer . . . . .                                | 784000                 | 50500               | 78600                     | 893100          |
| Gebäudesteuer . . . . .                              | 212000                 | —                   | 89500                     | 251500          |
| Einkommensteuer . . . . .                            | 1 174000               | 115000              | 195000                    | 1 484000        |
| Erbchaftsteuer u. . . . .                            | 134000                 | 10000               | 7500                      | 151500          |
| Indirekte } Stempelgebühren . . . . .                | 121000                 | —                   | 18900                     | 134900          |
| Direkte }                                            |                        |                     |                           |                 |
| Vermischte Einnahmen:                                |                        |                     |                           |                 |
| Zuschuß aus der Zentralkasse . . . . .               | 100000                 | —                   | —                         | 100000          |
| Aus der Landesbank . . . . .                         | 30000                  | —                   | —                         | 30000           |
| Zinsen, verschiedene Fonds . . . . .                 | 22120                  | 7357                | 47300                     | 76777           |
| Andere Einnahmen . . . . .                           | 99407                  | 1500                | 13487                     | 114394          |
| Aus Anleihen . . . . .                               | 1 132400               | —                   | —                         | 1 132400        |
| <b>Sa der Einnahmen</b>                              | <b>7 180612</b>        | <b>632582</b>       | <b>625488</b>             | <b>8 388682</b> |
| <b>Ausgaben.</b>                                     |                        |                     |                           |                 |
| Beiträge zu den Gebühren des Gbgl.                   |                        |                     |                           |                 |
| Hauses . . . . .                                     | 185512                 | 85700               | 83788                     | 255000          |
| Allgemeine Verwaltung . . . . .                      | 582808                 | 122889              | 115140                    | 820837          |
| Pensionen . . . . .                                  | 217770                 | 25897               | 41185                     | 284852          |
| Innere Verwaltung . . . . .                          | 902102                 | 58305               | 84801                     | 995208          |
| Wege- und Wasserbauten . . . . .                     | 541975                 | 53681               | 28190                     | 623846          |
| Schiffahrtswesen . . . . .                           | 157707                 | —                   | —                         | 157707          |
| Justizwesen . . . . .                                | 697183                 | 111596              | 108722                    | 917501          |
| Kultus und Unterricht . . . . .                      | 908127                 | 207755              | 153929                    | 1 269811        |
| Finanzen:                                            |                        |                     |                           |                 |
| a) Staatsschuld . . . . .                            | 2 088828               | 696                 | 147                       | 2 089671        |
| b) Verwaltung des Staatsguts . . . . .               | 466084                 | 95660               | 113552                    | 675096          |
| c) Steuererhebung . . . . .                          | 82410                  | 14110               | 12350                     | 108870          |
| d) Allgem. Finanzverwaltung . . . . .                | 115650                 | 19526               | 44280                     | 179456          |
| Verschiedene und außerordentliche Ausgaben . . . . . | 85849                  | 51397               | 5504                      | 142750          |
| <b>Sa der Ausgaben</b>                               | <b>7 032005</b>        | <b>797212</b>       | <b>691388</b>             | <b>8 520605</b> |

## Staatsschuld am 1. Januar 1899.

|                                                                                                   |          |
|---------------------------------------------------------------------------------------------------|----------|
| Schulden des Herzogtums Oldenburg:                                                                |          |
| 4% fundierte Schuld des Peter-Friedrich-Ludwig-Hospitals . . . . .                                | 176548   |
| Anleihe zur Erwerbung Gräfl. Bentinischer Besitzungen, soweit nicht konsolidiert zu 3½% . . . . . | 3 720000 |
| Anleihen zu Chausseebauten, soweit nicht konsolidiert zu 4% . . . . .                             | 187054   |
| Eisenbahnanl., soweit nicht konsolidiert, von 1867 und 1875 zu 4% . . . . .                       | 426821   |

|                                                                         |           |
|-------------------------------------------------------------------------|-----------|
| Prämienanleihe von 1871 zu 3%                                           | 11 217860 |
| Anleihe von 1876 und 1882 zu 4½%                                        | 4 179000  |
| " " 1896 zu 3%                                                          | 4 000000  |
| " " 1898 " 3½%                                                          | 6 000000  |
| Konsolidierte Anleihe von 1873 zu 3½%                                   | 14 466300 |
| Anleihe von 1879 zu 4½% zum Theaterbau (Zuschuß an die Stadt Oldenburg) | 100000    |
| Anleihe zu Hafen- und Kanalbauten zu 3,4 %                              | 383997    |
| " " " " " " 3,5 "                                                       | 9 000000  |
| " " " " " " 3,54 "                                                      | 567610    |
| " " " " " " 3,55 "                                                      | 276627    |
| " " " " " " 3,6 "                                                       | 127371    |
| " " " " " " 3½ "                                                        | 249236    |
| " " " " " " 4 "                                                         | 101833    |
| " " " " " " 4½ "                                                        | 330378    |
| Bar-Kautionsenschuld zu 4%                                              | 235060    |
| Anleihe zur Deckung von Bedeckungskosten zu 3½%                         | 342163    |
| Summa: Schulden des Hzgt. Oldenburg:                                    | 56 086353 |
| Schulden des Kst. Lübeck: Bar-Kautionsenschuld zu 4%                    | 17400     |
| Schulden des Kst. Birkenfeld zu 4%                                      | 3677      |
| Summa:                                                                  | 56 107430 |

Wegen der Konsolidierung der Staatsschulden des Herzogtums vgl. die Bemerkung im Jahrg. 1876, S. 414.

Schiffsverkehr und Reederei siehe S. 511.

### Militär.

Nach der Militärkonv. mit Preußen vom 15. Juli 1867 werden gestellt: das oldenb. Inf.-Rgt. Nr. 91, das oldenb. Drag.-Rgt. Nr. 19 und Stab und 1 Abt. des Feld.-Art.-Rgt. Nr. 62; Inf. u. Kav. sind der 19. Div. und mit der Art. dem X. Korps zugeteilt.

## Preußen.

Königreich. — Konstitutionelle, im Mannesstamme (primog.) des Hauses Hohenzollern erbliche Monarchie. Preußen bildete mit Sachsen-Weimar, Oldenburg, Braunschweig, Sachsen-Altenburg, Sachsen-Coburg u. Gotha, Anhalt, den beiden Schwarzburg, Keuß j. L., Waldeck, Schaumburg-Lippe, Lippe und den Hansestädten den Norddeutschen Bund 18. Aug. 1866, dem sich die beiden Mecklenburg 21. Aug., das Hzgt. Hessen mit Oberhessen 26. Sept., Keuß ä. L. 26. Sept., Sachsen-Meinungen 8. Okt. und das Kgr. Sachsen 21. Okt. 1866 angeschlossen, worauf die Verträge mit den süddeutschen Staaten zur Bildung des Deutschen Reichs zu Versailles, mit Baden 15., dem Hzgt. Hessen für Rheinhessen 18., Bayern 23. und Württemberg 25. Nov. 1870 erfolgten. — Verfassungsurkunde vom 31. Jan. 1850, geändert 30. April 1851, 21. Mai, 5. Juni 1852, 7. Mai, 24. Mai 1853, 10. Juni 1854, 30. Mai 1855, 15. Mai 1857. Das Herrenhaus besteht aus den vom Könige berufenen großjährigen Prinzen des königl. Hauses, 98 Vertretern des Adels mit erblicher Berechtigung, 46 als Inhaber hoher preussischer Landesämter und mit Allerh. Vertrauen, sowie 170 infolge von Präsentation der nachfolgenden Korporationen zc. auf Lebenszeit berufenen Mitgliedern (der Domkapitel 3, der Provinzialgrafenverbände 8, der Geschlechter mit ausgebreitetem Familienbesitz 12, der Verbände des alten und des besessenen Grundbesitzes 90, der Universitäten 9 und von Städten 48). Das Abgeordnetenhhaus besteht aus 433 indirekt (3 Klassen) vom ganzen Volk gewählten Mitgliedern. Zur Wahlberechtigung sind 24, zur Wählbarkeit 30 Jahre erforderlich. Die Kammern versammeln sich 187. Jahrg. — [Gedruckt 7. Oktober 1899.]

alljährlich. Die Legislaturperiode ist durch Gesetz vom 27. Mai 1888 auf 5 Jahre festgesetzt. — Landesfarben: Schwarz, Weiß. — S. Jahrg. 1885, S. 467.

### Königlicher Hof etc.

Oberstkämmereramt [W, Wilhelmstr. 73]. Chef: Fürst zu **Hohenlohe-Dehringen, Herzog von Ujest**, Durchl., f. u. — Dir. u. vortr. Räte s. das folg. Min.

Ministerium des Kgl. Hauses. Chef: **v. Wedel**, Erz., Kbr., Min.; Dir.: **Gf v. Unruh**, WGRMat.; vortr. Räte: **Gf v. Kanitz**, WDRemonienm., **v. Roux**, Dir. des Kgl. Hausarchivs, **v. Risselmann**, WDRäte; Kassenkurator u. Dir. der Verw. des Hauschases: **Müller**, WGRMat. — Heroldsamt. Vorf.: **Lh. Gf v. Schlieffen**, Erz., Gen. der Kav. u. Gen. à la suite S. M. des Kaisers u. Königs; Stellv.: **v. Borwik** und **Harttenstein**, Kbr. u. Heroldsam., Schlosshptm. von Liegnitz. — Hofkammer der Kgl. Familiengüter. Präf.: **v. Goldbeck**, WDRMat.

Oberste Hofchargen. Oberst-Am.: Fürst zu **Hohenlohe-Dehringen, Herzog von Ujest**, Durchl., Oberst à la suite d. A. — Oberstjägerm.: Fürst **v. Pleß** Durchl., Gen. d. Kav. à la suite d. A. — Oberstlieut.: Fürst **v. Habsfeld-Trachenberg** Durchl., DPräf. der Prov. Schlesien, Gen.-Maj. à la suite d. A. — Obersttruchsess: Fürst **v. Radolin** Durchl., WGRMat., a. u. b. Borsch. in St. Petersburg.

Hofchargen. D-Gewand-Am.: **K. Gf v. Verpönder-Sedlnitzky**, Erz., Gen.-Lt. à la suite d. A. — D-Hof- u. Hausmarschall u. D-Zeremonienm., beauftr. mit der Leitung der Kgl. Gartenintendantur: **A. Gf zu Culenburg**, Erz., Kbr., Gen.-Lt. à la suite d. A. — D-Mundschentk.: . . . — Gen.-Znt. der Kgl. Schauspiele: **L. Gf v. Hochberg**, Erz., Maj. a. D. — D-Stillam.: **G. Gf v. Wedel**, Erz., Gbzl. sächs. Kbr., Kgl. vreuß. Oberst à la suite d. A. — D-Jägerm.: **L. Gf von der Alseburg-Falkenstein**, Erz.; D-Jägerm. vom Dienst: **H. Kbr. v. Heinke-Weissenrode**, Erz., Chef des Hofjagdamts, Oberstlt. a. D. — D-Schlosshptm.: **L. Gf v. Verpönder-Sedlnitzky**, Erz., Kbr. — D-Müchennm.: . . .

WDhofchargen. Hausmarschall: **M. Kbr. v. Lynder**, Erz., Gen.-Maj. à la suite d. A. — WDRemonienm.: **G. Gf v. Kanitz**, Kbr. u. WDRMat. — Hofmarschall: **H. A. K. Kbr. von und zu Glogoffstein**, Gen.-Maj. à la suite d. A. — WDRemonienm., beauftr. mit der Einführung des dipl. Korps: **P. von dem Knefbeck**, Maj. des D-Zerem.-Amts.

Hofchargen. A. Schlosshauptleute. Homburg: **Gf u. Edler Herr v. u. zu Gls** gen. **Haust v. Stromberg**, Erz., WGRMat.; — Königs-Musterhausen: **G. v. Gutmierow**, Erz., Kbr.; — Penrath: **K. Kbr. Roth v. Schredenstein**, Erz., Kbr.; — Rheinsberg: **M. Gf v. Königsmard**, Erz., Kbr.; — Prühl: **K. Kbr. v. Solemacher-Antweiler**, Erz., Kbr.; — Stettin: **G. Gf v. Borde**; — Koblenz: **G. Gf v. Fürstenberg-Stammheim**, Erz., Kbr.; — Charlottenburg: **D. Kbr. v. Ende**, Kbr. und WDhofm. J. M. der Kaiserin u. Kain, Oberstlt. a. D.; — Königsberg: **G. Gf v. Schlieben-Sanditten**, Erz.; — Münster: **K. Gf v. Merveldt** Kbr. zu Lembed, Kbr.; — Friedrichstern (Neues Palais): **M. Gf v. Lütichow**, Kbr.; — Schwedt: **v. Buch**, Kbr.; — Merseburg: **M. Gf v. Hohenthal**, Kbr.; — Queblinburg: **W. v. Alvensleben-Neugattersleben**, Kbr.; — Buraaraj von Marienburg: **R. v. Brünnek**, Kbr. — Breslau: **Dr. M. Gf v. Saumeria-Kuppersdorf**, Kbr. u. Landschaftsdir.; — Liegnitz: **H. v. Borwik u. Harttenstein**, Kbr. u. Heroldsmeister; — Erdmannsdorf: **K. Gf v. Garner**, Kbr. u. Rittm. a. D.; — Posen: **v. Dzembowski**, Landrat a. D. u. Landtagsmarschall. — Düsseldorf: **K. Gf v. Spee**, Kbr. — Freienwalde: **W. v. Beltheim**, Kbr. —

B. Sonstige Hofchargen, sämtlich Kbrn. Zeremonienm.: **G. v. Frankenberg und Proschlis**, **G. Gf v. Wartensleben**, **G. v. Roeder**, **A. Gf v. Keller**, **G. v. Jähnlich**, **M. Kbr. v. d. Anebecht-Milendoud**, **W. v. Blumenthal**, **v. Eshed-Platen**, Rittm. a. D., **Hesse-Edler v. Hesselthal**, Maj. j. D. — Hofmeister: **M. G. v. Arnim**; **H. Gf vom Hagen**, Erbshent im Hpt. Magdeb.; **H. Kbr. v. Buddenbrod**, Hofmarschall des Hzas Ernst Wüthter zu Schleswig-Holstein; **Kbr. v. Wangenheim**, Vorstand der Hofhaltung der Prinz. Friedrich Karl von Preußen; **A. Kbr. v. Rosenbergl**, Maj. j. D.; **v. Strahl**, Kbr., Hofmarschall des Hbzgn von Hessen.

1. Hof- u. Domprediger: **D. Dryander**, D'ospred., Schloßpfarrrer u. Gen.-Superint. der Kurmark.
- Leibarzt Sr. Maj.: Prof. **Dr. v. Leuthold**, Erz., Gen.-Arzt 1. Kl. mit dem Range als Gen.-Maj.; 2. Leibarzt: **Dr. Ziberg**, D'Stabarzt 2. Kl.
- Schatullverw. u. Privatkanzlei Sr. Maj. [Kgl. Schloß]: **Miehnner**, KReg.-Rat.
- D'hofmarschallamt [Kgl. Schloß]. Chef: **A. Gf zu Gulesburg**, f. oben; Hausmarschall: **W. Zehr v. Rynder**, f. oben; Hofmarschall: **H. K. A. Zehr v. u. zu Galtoststein**, f. oben; Dir.: **Kath. GDMat.** — Gartenverwaltung [Sansjoui]. — D'zeremonienamt [Kgl. Schloß]. Chef: **A. Gf zu Gulesburg**, f. oben.
- D'Marktallamt [C, Breitestr. 34]. Chef: **C. Gf v. Wedel**, f. oben.
- Hofjagdamt [W, Potsdamerstr. 134c]. Chef: **Zehr v. Heinge-Weissenrode**, f. oben.
- Kgl. Schauspiele und ital. Hofmusik [NW, Dorotheenstr. 2]: **A. Gf v. Hochberg**, f. oben. — Hoftheaterintend. in Hannover: **v. Lepel-Gnig**, Kbr. — Kassel: **Zehr v. u. zu Silfa**, Kbr. — Wiesbaden: **v. Hülsen**, Kbr.
- D'Hofmeisterin J. Maj. der Kaiserin und Kain: **Fb. Gfin v. Brockdorff**, geb. Frein v. Loen, Erz.; Balasädame: **M. Gfin v. Keller**; Hofdamen: **K. v. Gerdsdorff**, **A. Gfin zu Stolberg-Bernigerode**. — D'Hofm. u. Kab.-Chef: **Zehr v. Wirbach**, Erz., Kbr, Gen.-Maj. a la suite d. A.; D'Hofm.: **D. Zehr v. Ende**, f. oben. — Dienstth. Kbrn: **J. W. Gf v. Keller** (gleichzeitig z. Dienst im Kab. J. M.); **Gf v. Müllinen**; Leibarzt: **Dr. Zunter**, GMed.-Rat, Gen.-Arzt 2. Kl.
- D'Houw. der Pr.-Söhne S. M.: **v. Feines**, Gen.-Lt. — Mil.-Houw. des Kronpr.: **Zehr v. der Holtz**, D'lt.; der Pr. Eitel-Friedrich u. Adalbert: **v. Gontard**, Maj.; der Pr. August Wilhelm und Dstar, beauftr.: **v. Stempel**, Hptm. im 3. G'eld- Art.-Rgt.
- D'Hofmeisterin J. M. d. Kaiserin u. Kain Friedrich: **M. Fürstin v. Hasfeldt-Trachenberg**, geb. Gfin v. Benschendorff, Durchl.; Balasädame: **H. Gfin v. Brühl**, Erz.; Hofdamen: **M. Gfin v. Verponger-Sebnitzky**, **M. v. Haber du Faur**. — D'Hofm. u. Kab.-Chef: **G. P. Gf v. Sedendorff**, Erz., Kbr u. Oberst d. L.; Hofmarschall: **Zehr v. Reischach**, Erz., Kbr, Rittm. d. R.; dienstth. Kbr: **v. Wedel**, Rittm. a. D.
- Hofmarschall des Pr. Heinrich [Kiel]: **Zehr v. Sedendorff**, KADM.; pers. Adjut.: **v. Wisleben**, Korv.-Rt. — Hofmeisterin der Prinz. Irene: **J. Kreisfrau v. Sedendorff**, geb. Frein v. Liiencron; Hofdame: **L. v. Pländner**. — Kbr: **Gf v. Hahn-Neubaus**.
- Hofhaltung der Prinz. Friedrich Karl. Vorst.: **Zehr v. Wangenheim**, Kbr u. Hofmeister; Hofdame: **K. Gfin v. Rückler**.
- Hofmarschall des Pr. Friedrich Leopold: **H. u. v. Lud**, Kbr, Hptm. d. Pdiv.; pers. Adjut.: **Gf v. Pfeil u. Klein-Gulguth**, **v. Wisendorff**, Hptleute. — Hofmeisterin der Prinz. Luise Sophie: **K. Gfin v. Königsmard**, geb. Gfin v. Rückler; Hofdamen: **G. Gfin zu Dohna**, **A. v. Dersen**. — Dienstth. Kbr: . . .
- Hofstaat der Frau Prinz. Luise [Wiesbaden]. Vorst.: **Zehr v. Bubdenbrod**, Gen.-Maj. z. D.; Hofdame: **Gfin v. Hardenberg**.
- Hofmarschall des Pr. Albrecht [Berlin]: **H. Gf von der Schulenburg-Wolfsburg**, Erz., Kbr; Vorstand des Hofhalts: **v. der Osten**, Kbr; pers. Adjut.: **Zehr v. Stein zu Nord- u. Ostheim**, Maj.; **v. Unger**, Rittm.
- Pers. Adjutant des Pr. Friedrich Heinrich: **Zehr v. Woellwarth-Lauterburg**, Rittm.
- Pers. Adjutant des Pr. Joachim Albrecht: **Gf v. Zedlig u. Trüschler**, Hptm.
- Mil. Begleiter des Pr. Friedrich Wilhelm: **Zehr v. Schroetter**, Rittm.; zur Dienstl.: **Zehr v. Bernewis**, D'lt.
- Pers. Adjutant des Pr. Georg: **v. d. Groeben**, Maj.; zur Dienstl.: **v. Bredow**, Lt.
- Hofmarschall des Fürsten von Hohenzollern: **v. Brandis**, Kbr u. Oberst z. D.; pers. Adjutant: **Gf v. Speer**, Hptm. — Hofdamen der Fürstin Antonia: **A. Gfin v. Matuschka** Frein v. Toppolzan u. Spaetgen, **A. v. Werner**.
- Hofstaat des Erbpr. von Hohenzollern. Vorst.: **v. Bachmahr**, Kbr., Oberst z. D. Geheimes Zivilkabinet [SW, Leipzigerstr. 76]. Chef: **Dr. jur. et med. v. Lucanus**,

Erz. WKat, GKab.-Kat; Vortr. Rat: **v. Valentini**, GReg.-Kat. — Bureauverst.: **Mudlad**, GHofrat; Maj. a. D.  
 Geh. Militärkabinetts [W, Vehrenstr. 66]. Chef: **v. Fahnte**, Gen. d. Inf. u. vortr. Gen.-Adjut. — Abt.-Chef: **v. Billaume**, Gen.-Maj. u. Gen. à la suite S. Maj.; **Kehr von und zu Galoffstein**, Oberst. — Deserimenten: **v. Hartung**, Oberstlt.; **v. Jüngerleben**, Maj.; **v. Seydebreck**, Rittm.; **v. Geyso**, Optm. — Komdt zur Dienstl.: **Schaefer**, Kgl. würt. Maj. u. St.-Adjut. S. Maj. des Königs von Württemberg.

### Staatsrat.

Den Staatsministern, den Wirkl. Geh. Räten, den Generalen, den Generalleutnanten und den Präzidenten gebührt der Titel Excellenz.

Präs.: **Dr. C. Fürst zu Hohenlohe-Schillingfürst** Durchl. — VPräs.: . . . — StSekr.: . . . ; Stellv.: . . . — Vital.: die über 18 Jahre alten Prinzen des kgl. Hauses, der Präs. des Ministeriums die Feldmarschälle, die aktiven StMin., der StSekretär, der Chefpräz. der Rechn.-Kammer, der GKab.-Kat u. der Chef des Mil.-Kabinetts, sowie die in Berlin anwesenden knd. Generäle und VPräs.; ferner aus bes. kgl. Vertrauen: **Dr. de la Croix**, **Dr. Droop**, **Dr. jur. et med. v. Bennigsen**, WKäte; **Dr. Kehr v. Berlepsch**, StMin.; **D. u. Dr. jur. Brüdner**, WKonstit.-Kat a. D.; **v. Burghard**, WKat; **Burghart**, WKat u. Gen.-Dir. der dir. Steuern; **v. Dieze**, Amtsrat zu Parby; **Donner**, WKat, VVdörst., Dir. im Min. für Landw.; **Dr. Hamm**, WGDJustizrat u. VVdörst.-Präs. in Köln; **v. Heuborff**, Kbr. auf Schlos Hedra bei Quersfurt; **Gf Hundel** Kbr. von Demersmarck, WKat u. Guboberlandmundschen im Stat. Schlesien; **Herrfurth**, StMin.; **v. Henden**, StMin.; **Dr. Koch**, GMed.-Kat u. ord. Hon.-Prof. zu Berlin; **v. Köller**, WKat; **D. Köpp**, Kard.-Fürstbischof von Breslau; **Dr. v. Levesow** auf Gossow, WKat; **Gf zu Limburg-Stirum**, WKat; **Kehr v. Massenbach**, Reg.-Präs. a. D.; **Meinade**, WKat; **Kehr v. Minniacrodé-Kossitten** Majoratsherr auf Kossitten, Rittm. a. D.; **Dr. Rebe-Wlungstädt**, WKat, StSekr. im Justizmin.; **Dr. v. Dehlshäger**, WKat, Präs. des NWerichts; **Ferfus**, WKat, Präs. des NWerw.-Ger.; **Dr. jur. et phil. v. Schelling**, StMin.; **Dr. Schmöller**, ord. Prof. der Staatswissenschaft; **Schultz**, WKat, Dir. im Min. der öff. Arb.; **Stellmacher**, KGer.-Kat; **Dr. Weböky**, Kkomm.-Kat in Breslau; **Gf v. Zieten-Schwerin** auf Bußrau b. Keunruppin; **Jttenbach**, WKat, Gen.-Aud. d. A. u. Marine; **Hellwig**, WKat u. Dir. im Ausw. Amt; **v. Liedemann**, WGDKRat, Reg.-Präs. a. D.; **Fürst v. Pleß** Durchl., Oberst.-Jägerm.; **Kehr v. Stumm-Halberg**, Kkomm.-Kat auf Halberg; **Krupp**, Kkomm.-Kat in Eisen; **Dr. Hinzpeter**, WGDKRat u. Prof. in Bielefeld; **Kehr v. Hoiningen** gen. **Huene**, Präs. der preuß. Zentral-Genossenschaftskasse; **Dr. Ritter**, Justizrat, Gen.-Dir. zu Waldenburg in Schl.; **Jende**, GZin.-Kat, Vorf. der Handelskammer in Eisen; **Dr. Gf v. Douglas** in Ralswiek, Maj. a. D.

### Staatsministerium [W, Leipzigerplatz 11].

Präs.: der Reichskanzler; VPräs.: **Dr. v. Miquel**, St. u. Fin.-Min. — UStSekr.: **Kehr v. Sedendorff**. — Vortr. Räte: **v. Rheinbaben**, WDKat; **Dr. Schütte**, WKat. — Bureauvorf.: **Schröter**, KRechn.-Kat.  
 Staatsminister. Öffentl. Arb.: **Ibielen**. — Landwirtschaft, Domänen u. Forsten: **Kehr v. Hammerstein-Porten**. — Justiz: **Schönstedt**. — Handel u. Gew.: **Bresfeld**. — Krieg: **v. Gohler**, Gen. d. Inf. — StSekr. des Innern: **Dr. Gf v. Posadowsky-Wehner**. — StSekr. des Ausw. Amtes: **Gf v. Bülow**. — StSekr. des Mar.-Amtes: **Firpis**, KMem. — Geistl., Unterrichts u. Med.-Angel.: **Dr. Studt**. — Inneres: **Kehr v. Rheinbaben**.  
 Zentraldirektorium der Vermessungen, s. deutsches Reichsheer.  
 Gerichtshof zur Entsch. der Kompetenzkonflikte [W, Leipzigerplatz 11]. Vorf.: **A. Schulz**, WKat, Dir. im Min. d. öff. Arb.

Disziplinarhof für nicht-richterliche Beamte [SW, Lindenstr. 14]. Präf.: **Meincke**, **WGKat.**

Verw.-Gericht [W, Markgrafenstraße 47]. Präf.: **Verfuß**, **WGKat**; Senatspräf.: **Rommel**, **v. Meyeren**, **Fußling**, **WGDKate**; v. **Roon**, **Peters**; DVerw.-Ger.-Käte: **Frhr Frant v. Fürstenwerth**, **WGDKat**; **Freitag**, **Schellong**, **Reinid**, **Eggebrecht**, **Dr. Jahr**, **Dr. v. Strauß** u. **Tornev**, **Tschow**, **Walbed**, **Schulzenstein**, **Forster**, **v. den Brinden**, **Eggert**, **v. Tempelhoff**, **Heinsius**, **Hönemann**, **Schommer**, **v. Haugwitz**, **Foschmann**, **Wülstfeldt**, **Gröbenichius**, **Genzmer**, **Arnold**, **Goester**, **Karuth**, **Reichenau**, **Mundt**, **Dr. Scholz**, **Fromein**, **Dr. Dippe**, **Dr. Nuhbaum**, **Spangenberg**, **Dr. Wendt**, **Dr. v. Horn**, **Hoffmann I.**, **Kuhnow**, **Dr. Kühne**, **Hoffmann II.**, **von dem Busch**, **Grosse**, **Prof. Dr. v. Martitz**, **Berner**, **Dr. Rohde**, **v. Kamps**.

Prüfungskommission für höhere Verw.-Beamte [NW, U. d. Linden 72/73]. Präf.: **Braunbehrens**, **WGKat**, UStSekr. im Min. des Innern; Stellvert.: **Fußling**, s. oben.

Ansiedelungskommission für Westpreußen u. Rosen [Rosen]. Präf.: **Dr. v. Wittenburg**; Stellvert.: **Frhr v. Wilamowitz-Möllendorff**, **WGKat** u. **DPräf. a. D.**

Ausschuß zur Untersuchung der Wasserverhältnisse in den der Überschwemmungsgefahr besonders ausgesetzten Flußgebieten. Vors.: **Dr. v. Levesow**, **WGKat**; Vors.: **Schulz**, **WGKat**.

Litterar. Bureau. Dir.: **Dr. v. Fald**, **GNeg.-Kat.**

Deutscher Reichs- u. Preuß. Staatsanzeiger [SW, Wilhelmstr. 32]. Kurator: **v. Rheinbaben**, **GDHKat.** — Dir.: **Siemenroth**.

Red. der Gesesammlung [W, Leipzigerplatz 11].

### L a n d t a g (19. Legislaturperiode).

Herrenhaus [W, Leipzigerstr. 75]. Präf. seit 1897: **Dr. Fürst zu Wied** Durchl.; VPräf.: **D. Frhr v. Mantuffel**, Landesdirektor; **Dr. Weder**, **DBürgerm.** in **Köln**. — Bureau. Dir.: **Reich**.

Haus der Abgeordneten [W, Dönhofsplatz]. Präf. 1899: **v. Kröcher**; VPräf.: **Dr. Fr. Frhr v. Heereman**, **Dr. Krause**. — Bureau-dir.: **Gall**, **GNechn.-Kat.**

### Die Ministerien und andere Zentralbehörden.

Präsidium des Reichsministeriums, s. oben Staatsministerium.

Gen.-Ordenskommission [NW, Schadowstr. 10/11]. Präf.: **Eduard Pr. zu Salm-Horstmar** Durchl., **Gen.-Lt.**, **Gen. à la suite E. M.**

Staatsarchive [W, Leipzigerplatz 11]. Dir.: **Dr. Rojer**, **GDHKat**, Dir. des Geh. Staatsarchivs und Historiograph des preuß. Staates; 2. Dir.: **Dr. K. Sattler**.

Gesessammlungsamt [W, Dessauerstr. 4/5].

Auswärtige Angel., s. Auswärtiges Amt des Deutschen Reichs.

Finanzen [C, Festungsgraben 1]. UStStr.: **Lehnert**, **WGDKin.-Kat.**

1. Abt. (Staats- u. Kassennw.). Dir.: **Grauert**, **WGDKin.-Kat.** — Vortr.-Käte: **Dr. Germer**, **WGDKin.-Kat**; **Heller**, **Beltan**, **Havenstein**, **Lehmann**, **Donbois**, **Dr. Köhn**, **Dr. v. Günther**, **GDKin.-Käte**; **Locomi**, **Leipoldt**, **Foerster**, **Dr. Conze**, **GDKin.-Käte**.

2. Abt. (dir. Steuern). Dir.: **Burghart**, **WGKat**, **Gen.-Dir. der dir. Steuern**. — Vortr.-Käte: **Dr. Gauß**, **Winitzer**, **WGDKin.-Käte**; **Wallach**, **Steffan**, **Heintke**, **Dr. Strauß**, **GDKin.-Käte**; **Dr. Lewald**, **H. D. A. Schwarz**, **GDKin.-Käte**.

3. Abt. (indir. Steuern u. Zölle). Dir.: **Dr. Fehre**, **WGDKin.-Kat**, **Gen.-Dir. der indir. Steuern**. — Vortr.-Käte: **Kathjen**, **Hummel**, **Bonnenberg**, **Kodak**, **GDKin.-Käte**; **Gute**, **Joeden**, **Richter**, **GDKin.-Käte**. — **Gen.-StKasse** [C, Pinter v. Gieshaufe 2]. Kurator: **Leipoldt**, **GDKin.-Kat.**

Gen.-Lotteriedirektion [SW, Schützenstr. 8]. Vors.: **Lehmann**, **GDKin.-Kat**; Dir.: **Strauß**, **Ulrich**. — Münze [C, Unterwasserstr. 2—4]. Dir.: **Conrad**. — **Gen.-Direktion der allg. Witwenverpfl.-Anstalt** [C, Festungsgraben 1]. Dir.: **Dr**

- Germer, WGDän. Rat.** — Direktion für die Verwaltung der dt. Steuern in Berlin. Dir.: **Wahl, WGDän. Rat.**
- Seehandlung [W, Jaagerstr. 21].** Präs.: **Frhr. v. Hedlich u. Neufirch.** — Mitgl.: **Krech, Lottner, GSeehandlungsrate.**
- Hauptverw. der ZSchulden. f. Reichsschuldenverwaltung.**
- Zentral-Genossenschaftskasse [C. 2. Am Zeughaufe Nr. 2].** Präs.: **Frhr. v. Hoiningen gen. Huene.**
- Staats-Kommisär bei der Börse in Berlin: C. I. Hempfenmacher, GDRat.**
- Weistl., Unterrichts- u. Medizinal-Ängel. [W, ll. d. Linden 4].** UStZentr.: **D. Dr. v. Barisch.**
1. **Abt. für die öffentl. Anael. Dir.: D. Schwarzkopff, WGDän. Rat.** — Vortr. Räte: **D. Richter, Feldererst d. A.; Winter, Löwenberg, W. v. Bernstorff-Stintenburg, Abr. Weber, Dr. Henvers, Dr. Förster, Steinhäusen, GDRate; Spitta, GBAurat.**
2. **Abt. a. Höherer Unterricht. Dir.: Dr. Althoff, WGDän. Rat; Vortr. Räte: Dr. Schöne, WDRat; Versuch, Konservator der Sammlungen, Dr. Raumann, Weber, Dr. Köpfe, Müller, Grubl, Dr. A. Schmidt, GDRäte; Spitta, GBAurat; Dr. T. Weiners, Dr. Gfister, GReg.-Räte. — b. Volksschulw. Dir.: Dr. Kuegler, WGDän. Rat; Vortr. Räte: v. Bremen, Weber, Dr. Köpfe, Müller, v. Gappuis, Brandt, GDRäte; Spitta, GBAurat; Dr. Freische, Altmann, Kottoll, Prof. Dr. Wachtold, GReg.-Räte.**
3. **Abt. Medizinalängel. Dir.: Dr. Förster, GDRat.** — Vortr. Räte: **Dr. v. Coler, WGDän. Rat, Gen.-Stabsarzt d. A.; Weber, GDRat; Dr. Pistor, Dr. A. Schmidmann, GDMed.-Räte; Spitta, GBAurat; Dr. M. Kirchner, GMed.-Rat. — Wissenjch. Ber. f. d. Medizinalw. Dir.: der UStZentr. — Apothekerrat. Dir., beauftr.: **Dr. Förster, f. oben. — Techn. Komm. für pharmaz. Ängel. Vorf.: Dr. Pistor, GDMed.-Rat.****
- Evang. Jerusalem-Stiftung. Vorf.: D. Dr. Barthäusen, WRat u. Präs. des Evang. CAirchenrats.**
- Akademie der Wissenschaften [NW, ll. d. Linden 38].** Ständ. Sekre.: **Prof. Dr. Numers, GDRat; Prof. Dr. Walbeher, GMed.-Rat; Prof. Dr. Bählen, Prof. Dr. Dieß, GReg.-Räte. — Archivar u. Bibliothekar: Dr. Köhnte.**
- Akademie der Künste [NW, Universitätsstr. 6].** Kurator: **der Min. — G.Präs.: Prof. A. Becker; Präs.: Prof. Ende, GReg.-Rat; Stellvert.: Prof. Dr. Blummer.**
- Kunstschule [C, Klosterstr. 75].** Dir., beauftr.: **Prof. C. Gwath.**
- Museen [C, Lustgarten, altes Museum].** Gen.-Dir.: **Dr. Schöne, WRat. — Nationalgalerie [C, Museumstr. 2].** Dir.: **Prof. Dr. v. Tschudi.**
- Raachmuseum [C, Klosterstr. 75].** Vorf.: **Prof. Dr. Siemering.**
- Kgl. Bibliothek [W, Platz am Zeughaufe].** Kuratorium. Vorf.: **Dr. Althoff, f. oben; Gen.-Dir.: Dr. Wilmanns, GDRat. — Kgl. Sternwarte [SW, Infelplatz 3a].** Dir.: **Prof. Dr. Förster, GReg.-Rat. — Kgl. botan. Garten [W, Potsdamerstr. 75].** Dir.: **Prof. Dr. Engler, GReg.-Rat. — Geodätisches Institut u. Zentralkureau der internationalen Erdmessung, f. Internat. Bureau am Ende des Buches. — Meteorolog. Institut [W, Schinkelplatz 6].** Dir.: **Prof. Dr. v. Bezold, GReg.-Rat.**
- Astrophysikal. Observatorium [Telegraphenberg bei Potsdam].** Dir.: **Prof. Dr. G. A. Vogel, GDRat.**
- Volgische Anstalt auf Helgoland. Dir.: Dr. Fr. Heinde, Prof.**
- Große Heilanstalt der Charité [NW, Unterbaumstr. 7 u. Luisenstr. 13].** Arztl. Dir.: **Dr. Schayer, GDMed.-Rat u. Gen.-Arzt 1. Kl.; Verw.-Dir.: Spinola, GDRat.**
- Sachverständigen-Vereine. Vorf.: Dr. Daube, WRat.**
- Handel und Gewerbe [W, Leipzigerstr. 2].** UStZentr.: **Lohmann, WRat.**
- Zentralabt. Dir.: Foeter, WGDän. Rat. — Vortr. Räte: Lüders, WGDän. Rat; Dr. Altmann, v. der Hagen, GDRäte; Simon, Lufenschn, Wendelstadt, GReg.-Räte.**
- Gewerbeabt. Dir.: der UStZentr. — Vortr. Räte: Prof. Dr. Foff, Dr. Neuhaus, GDRäte; Simon, Wendelstadt, GReg.-Räte.**

- Abt. für Berg, Hütten- u. Salinenwesen. Dir.: **Freund**, Obergabtm. — Vortr. Räte: **Gelens**, **Raffe**, Dr. **Jürst**, **Jidler**, v. **Ammon**, ODBergräte.
- Techn. Deput. f. Gewerbe. Dir.: der UStEscr.; Stellvert.: **Hoeter**, s. oben.
- Ehrendige Kommission für das techn. Unterrichts-w. 26 Mtal.
- Geologische Landesanstalt u. Bergakad. [N, Invalidenstr. 44]. Vorf. des Kuratoriums: **Freund**, Obergabtm. u. Min.-Dir., Vorf. der DPrüfungskom. für das Berg-assessorat. — Dir.: Dr. **Hausdorfer**, ODBergat.
- J n n e r e s** [NW, U. d. Linden 72/73]. UStEscr.: **Braunbehrens**, WBRat. — Dir.: . . . — Vortr. Räte: v. **Rising**, Dr. **Lindig**, Dr. **Brandt**, v. **Knebel**, **Obberig**, Dr. **Kruze**, Dr. **Krohne**, Dr. **Maubach**, v. **Hofkueffer**, ODBKäte; **Holz**, Dr. **Freund**, v. **Falkenhahn**, (Reg. Räte. — Stand. Hilfsarb.: **Harber**, ODBKäte; **Gehardt**, Polizeidir.; **Marshall** v. **Bieberstein**, Reg.-Käte.
- Statistische Zentralkommission [SW, Lindenstr. 28]. Vorf.: **Donner**, ODBZorfsm., WBRat. — Statistisches Bur. Dir.: **Blend**, ODBKäte.
- Polizei-Präsidium zu Berlin [C, Alexanderplatz]. Präf.: v. **Windheim**.
- J u f t i z** [W, Wilhelmstraße 64/65]. UStEscr.: Dr. **Niebe-Pflugstädt**, WBRat. — Dir.: **Biesch**, Dr. **Lucas**, WBDJustizräte. — Vortr. Räte: Dr. **Holtgreben**, Dr. **Pisko**, **Bierhaus**, **Supper**, Dr. **Bourwieg**, **Mügel**, ODBJustizräte; **Werner**, Dr. **Lehke**, Dr. **Stoedel**, Dr. **Harnier**, **Wedow**, **Frize**, **Przewlota**, **Wiebe**, **Greif**, GJustizräte.
- Justiz-Prüfungskommission. Präf.: Prof. Dr. jur. et phil. **Stölzel**, WBRat.
- K r i e g** [W, Leipzigerstr. 5 u. 7, Wilhelmstr. 81—85]. Zentraldep. Dir.: v. **Bülow**, Gen.-Maj. — Abt.-Chefs. Min.-Abt., beauftr.: **Wachs**, Oberstlt.; Intendantur-abt.: **Pittig**, GKriegsrat.
- Allg. Kriegsdep. Dir.: v. **der Voet**, Gen.-Lt. — Abt.-Chefs. Armeeaht.: v. **Einem** gen. v. **Rothmaler**, Oberst mit dem Range eines Brig.-Kmdrs; Inf.: **Friedberg**, Oberstlt.; Kav.: v. **Kahler**, Oberst; Feld-Art., beauftr.: **Pelzer**, Maj.; Jng.-Art.: **Fromm**, Oberstlt.; Jngen. u. Pionier-Abt.: **Gydorf**, Oberstlt.; Persönl. Angel., f. Geb. Mil.-Kabinet. — Geb. Kriegskanzlei [C, hinter dem Viehhaufe Nr. 3]: v. **Ballet des Barres**, Oberstlt.
- Armeeverwaltungs-Dep. Dir.: v. **Heeringen**, Gen.-Maj. — Abt.-Chefs. Kassen: **Gadow**, WBRiegskrat mit dem Range eines Rates 1. Kl.; Verspl.: **Weidemann**, WBRiegskrat; Pekt.: **Kunze**, Oberstlt.; Unterkunft: **Wolmar**, Oberst; Bau-abt.: **Appellius**, ODBaurat.
- Versorgungs- u. Justiz-Dep. [W, Wilhelmstr. 82/85]. Dir.: v. **Biebahn**, Gen.-Lt. — Abt.-Chefs. Pensionsabt.: **Krebs**, Oberst; Versorgungsabt., beauftr.: v. **Ballet des Barres**, Oberstlt.; Justizabt.: Prof. Dr. **Weissenbach**, WBRiegskrat.
- Remonte-Inspektion [W, Königsgrabenstr. 122]. Rem.-Znsp.: v. **Damms**, Oberst mit dem Range eines Brig.-Kmdrs.
- Medizinalabt. [W, Wilhelmstr. 101]. Chef: Prof. Dr. v. **Coler**, Gen.-Stabsarzt d. A. mit dem Range als Gen.-Lt., WBDMed.-Käte, Chef des San.-Korps; Abt.-Chef: Dr. **Stahr**, Gen.-Arzt.
- Feldzeugmeisterei [Berlin]. FZM.: **Stern**, Gen.-Lt.; Zentralabt.: **Schulz**, Oberst. — Znsp. der techn. Institute der Inf., Znsp.: **Lange**, Gen.-Maj.; der Art., Znsp.: **Bahn**, Oberst; Art.-Depotinsp., Znsp.: **Castendyck**, Gen.-Maj.; Train-Depotinsp., Znsp.: **Jacobi**, Oberst.
- Kav.-Kommission in Berlin. Vorf.: **Edler v. d. Planitz**, Gen. d. Kav. — Remonte-Znsp.: s. oben. — Kriegsakad. [NW, U. d. Linden 74]. Dir.: v. **Villaume**, Gen. der Art., zugl. Mtal. der DMil.-Studienkomm. — Verein. Art. u. Jng.-Schule [Charlottenburg, Hardenbergstr. 32]. Vorf.: **Edler v. d. Planitz**, Gen. der Art., Gen.-Znsp. der Fusart; . . . . . Znsp. der Feldart.; Lehr v. d. **Golz**, Gen.-Lt., f. Gen.-Znsp. des Jngen. u. Pion.-Korps u. der Festungen; Inspektion: v. **Kaiser**, Gen.-Maj., f. 1. Jng.-Znsp.; Dir.: **Delius**, Oberstlt. — Gen.



Insp. des Mil.-Erzieh. u. Bildungsw. [NW, Schiffbauerdamm 40]: **Fehr v. Fund**, Gen. d. Inf. — D. Mil.-Examinationskomm. [SW, Lindenstr. 4]. Präses: **v. Scheel**, Gen. d. Inf. — Insp. der Kriegsschulen [W, im Stadtgeb. am Leipziger Platz 1]: **v. Sidman**, Gen.-Lt. — Kadettenkorps [SW, Halleisches Ufer 24]. Rmdr: **Fehr v. Sedendorff**, Gen.-Maj. u. Gen. à la suite G. M. — Insp. der Inf.-Schulen [C, hinter dem Viehbaue 3]: **v. Hartmann**, Gen.-Maj. — Gewehr-Prüf.-Kommission [Spandau]. Präses: **Brinmann**, Oberst. — Insp. der Mil.-Strafanst. [N, Kaserne am Kurferger]. **Hepte**, Oberst. — Insp. des Mil.-Veterinärw. [NW, Luisenstr. 56]: **Fehr v. Beaulieu-Maronnag**, Oberstl. — Mil.-Reitinstitut [Hannover]. Chef, beauftr.: **v. Mistlaff**, Oberst. — Dir. des Gr. Mil.-Waisenhauses [Potsdam u. Schl. Priesch]: **Glauson v. Kaas**, Oberst. — Zeughausverw. [W, Georgenstr. 46]. Rmdr: **v. Uffdom**, Gen.-Lt. — Kaiser Wilhelms-Akademie für das militärärztliche Bildungswesen. Dir.: **Prof. Dr. v. Coler**, Gen.-Stabsarzt d. A. mit dem Range als Gen.-Lt.; Subdir.: **Dr. Graßnik**, Gen.-Arzt mit dem Range als Gen.-Maj. — Mt.-Ruf.-Konm. [W, Kaiserallee 132]. Präf.: **Fehr Fuchs v. Bimbach u. Dorheim**, Rgl. bayr. Gen.-Lt. — Ing.-Komitee [W, Kurfürstenstr. 63—69]. Präf.: **Mayer**, Gen.-Maj. — Land-Gen darmerie [W, Potsdamerstr. 20]. Chef: **Fehr v. Hammerstein-Lortzen**, Gen. d. Inf. — Lebensvers.-Anstalt f. d. A. u. Mar. [W, Lufstr. 21]. Dir.: **Kademann**, Oberst a. D.

Gen.-Auditoriat [W, Schellingstr. 1]. Präf.: **Jtenbach**, WGNat u. Gen.-Auditeur d. A.

Gen.-Militärkasse [W, Königgräberstr. 122]. Rendant: **Jaudas**, Gen.-Kr.-Zahlm., WRechn.-Kat.

Feldpropstei. Evang. Feldpr.: **D. Richter**, DKonfist.-Kat mit dem Range eines Rates 1. Kl. — Kath. Feldpr.: **Dr. theol. Ahmann**, mit dem Range eines Rates 1. Kl., Tit.-Bischof von Philadelphia.

Landwirtschaft, Domänen u. Forsten [W, Leipzigerplatz 6/9]. UStSekt.: **Sterneberg**.

I. Abt. für Verw. der landw. u. Gestüt-Angelegenheiten. Dir.: der UStSekt. — Vortr. Räte: **Gf v. Lehndorff**, LdStallm., WGNat; **v. Friedberg**, Kunisch, Dr. **Hermes**, GDMKate; **Reimann**, GDBaurat; **Holle**, **Fehr v. Seherr-Loh**, Rbr, **Sachs**, **Wesener**, **Conrad**, GDMKate; **v. Münstermann**, GDBaurat; **Kunte**, Dr. **Holtermann**, Hüster, Dr. **E. Mueller**, Dr. **M. Fleischer**, GReg.-Räte.

II. Abt. für Verw. der Domänen. Dir.: **Dr. Thiel**, WGNat. — Vortr. Räte: **Lehmann**, GDMKate; **Reimann**, GDBaurat; **Schumacher**, GDMKate; **v. Münstermann**, GDBaurat; **Practorius**, **E. Mueller**, GReg.-Räte.

III. Abt. für Forst- u. Jagdsachen. Dir.: **Donner**, WGNat. — Vortr. Räte: **Wächter**, LdForstm. mit dem Range der Räte 1. Kl.; **Schulz**, **v. dem Borne**, LdForstm.; **Möbius**, GDMKate; **Reimann**, GDBaurat; **Tiburcius**, LdForstm.; **v. Münstermann**, GDBaurat. — Forsteinrichtungsbureau. Vorf.: **Kegling**, Reg.-u. Forstrat.

LdsKon.-Koll. Vorf.: **v. Höber**, LdsKvmt; Stellvert.: **Gf v. Arnim-Löwis**. — Techn. Dep. f. das Veterinärwesen: **Sterneberg**, s. oben. — Zentral-Moorkommis.: **Sterneberg**, s. oben. — Gr. Schiedsgericht für Entscheidung d. Rennangelegenheiten. Vorf.: **Gf v. Lehndorff**, s. oben. — LdsKulturgericht [C, Unterwasserstraße 5]. Präf.: **Hintelen**, WGNat.

Zentral-Landschaft [W, Wilhelmpl. 6]. Vorf.: **v. Buch**.

Forst-Examinationskommission. Vorf.: **Donner**, s. oben.

Öffentl. Arbeiten [W, Wilhelmstr. 79].

Eisenbahn-Abteilungen. UStSekt.: **Fled**, WGNat, zugl. Vorf. des Lds-Eigenb.-Kats. — I. Bau-Abt. Dir.: **Schroeder**, D'Baudir. — Vortr. Räte: **Serlach**, GDMKate; **Wichert**, Dr. **Zimmermann**, **Schneider**, **K. Müller**, **Koch**, **Blum**, **Wiesner**, **Weg**, GDBaurate; **Hoffmann**, **Wolff**, **Schürmann**, **Ritschmann**, GDBaurate. — II. Verkehrs-Abt. Dir.: **Wölghausen**, WGNat. — Vortr. Räte:

**Dr. v. d. Lehen**, WGDNRat; **Schneider**, GDVaurat; **Krönig**, GDNRat; **Spyßkowitz**, R. Schmidt, GReg.-Räte. — IV. Verw.-Abt. Dir.: **Wehrmann**, WGDNRat. — Vortr. Räte: **Dr. v. der Lehen**, WGDNRat; **Gerlach**, WGDNRat; **Schneider**, GDVaurat; **Witte**, Krönig, Pannenberg, GDRKäte; **Tschwarz**, Hoff, Niehaus, Rabierste, Martini, GReg.-Räte. — V. Fin.-Abt. Dir.: **Kirchhoff**, WGDNRat. — Vortr. Räte: **Förster**, **Witte**, **Dr. Kießke**, GDRKäte; **Offenberg**, **Tschwarz**, **Hoff**, **Schmidt**, GReg.-Räte — Abt. III: Geschäftf. der allg. Bauverwaltung. Dir.: **Alfr. Schulz**, WGNat. — Vortr. Räte: **Prof. Kummer**, DVaudir., beauftr. mit der techn. Direktion der Angel. des Ingenieurw.; **Hündelmann**, DVaudir., beauftr. mit d. techn. Dir. der Angel. des Hochbaus; **Prof. Adler**, WGDVaurat; **v. Kigelgen**, **Schwedenbied**, GDRKäte; **Drejel**, **Lange**, **Keller**, GDVauräte; **Grande**, **Dr. Christ**, **Just**, GDRKäte; **Eggert**, **Thür**, **Sarrazin**, GDVauräte; **Peters**, GDRKäte; **Fältscher**, **Thömer**, **von Doemming**, **Saal**, **Germelmann**, GVauräte; **Bredow**, GReg.-Rat; **Koeder**, GVaurat; **Kister**, GReg.-Rat; **Kießke**, GVaurat.

**Akademie d. Bauwesens** [W, Leipzigerstr. 136]. Präf. (1895—98): **Kinel**, WGDNRat; Stellv.: **Prof. Ende**, GReg.-Rat. Abt. f. d. Hochbau. Dirig.: **Adler**, WGDVaurat; Abt. f. d. Ing.- u. Maschinenwesen. Dirig.: **Wiede**, WGNat. — Techn. DPrüf.-Amt zur Abn. der 2. Hauptprüf. für den Staatsdienst im Baufach. Präf.: **Schroeder**, f. oben; Stellv.: **Kummer**, f. oben. — Techn. Prüfungsamt für die Vorprüfung u. die erste EPrüfung. Vorf.: **Wichert**, GDVaurat.

**Evangelischer Oberkirchenrat** [W, Köthenerstr. 38]. Präf.: **D. Dr. Barthausen**, WGNat. — Geistl. VPräf.: **Prof. D. Frhr v. d. Goltz**, WDRonfist.-Rat, Propst; Mtlg.: **D. Richter**, evang. Feldpropst; **D. Braun I** (weltl. Stellv. des Präf.), WDRonfist.-Rat; **D. Braun II**, **Moeller**, **Koch**, **Hagemann**, **D. Dr. Kleinert**, **Kochler**, **Kachler**, Lic. th. **Wevers**, DRonfist.-Räte.

**Berechnungskammer** [Potsdam]. Obepräf.: **Magdeburg**, WGNat. — Dir.: **Gf v. d. Goltz**, VPräf.; **v. Rositz**, **Schmidt**, WGDNRäte. — Vortr. Räte: **Reuschner**, **Schiel**, **Henning**, **Wiedeburg**, **Benthin**, **Dr. Koch**, **Köfel**, **Pieper**, **v. Blöw**, **v. François**, **Hommelshelm**, **Bette**, **v. Podewils**, GDRKäte; **Pake**, **von Dobbeler**, GReg.-Räte.

**Staatsschuldentkommission** [SW, Oranienstr. 92/94]. Vorf.: **Dr. jur. et phil. v. Schelling**, StMin.; Stellv.: **Nickhoff** und 6 Mtlg.

**Staatsschuldentilgungskasse** [W, Taubenstr. 29].

### Provinzialbehörden.

**Präsidenten und Regierungspräsidenten. Ostpreußen [Königsberg]:** **W. Gf v. Bismark-Schönhausen**, Maj. à la suite d. A. — Königsberg: . . . — **Gumbinnen:** **Hegel**.

**Westpreußen [Danzig]:** **D.**, **Dr. jur.**, med. et phil. **v. Gofler**, StMin. — Danzig: **v. Holwebe**. — Marienwerder: **v. Horn**.

**Brandenburg [Potsdam]:** **Dr. v. Bethmann-Hollweg**, zugl. DPräf. des Stadtkreises Berlin. — Potsdam: **Gf Hue de Grais**. — Frankfurt a. d. O.: **v. Puttkamer**. — Ministerial-, Militär- u. Bautommission der Haupt- u. Residenzstadt Berlin. Dirigent: **Kapfer**, GDRNRat, zugl. Präf. des Bezirksausschusses für den Stadtkreis Berlin.

**Pommern [Stettin]:** **Dr. v. Puttkamer**, StMin. — Stettin: **H. D. Günther**. — Köslin: **v. Lepper-Lastki**, WGDNRat. — Strasund: **G. F. Scheller**.

**Posen [Posen]:** **Dr. v. Bitter**. — Posen: **Krahner**. — Bromberg:

**Schlesien [Breslau]:** **H. Fürst v. Hasfeldt zu Trachenberg** Durchl., Oberstlieut. Gen. Maj. à la suite d. A. — Breslau: **Dr. v. Seydebrand** und **der Kas.**. — Liegnitz: **Dr. v. Hever**. — Oppeln: **v. Moeltke**.

**Sachsen [Magdeburg]:** **Dr. v. Voetticher**, StMin. — Magdeburg: **v. Arnstedt**. — Merseburg: **Frhr v. d. Redde**, Khr. — Erfurt: **v. Dewitz**.

**Schleswig-Holstein [Schleswig]:** **v. Koeller**, StMin. — Schleswig: **Zimmermann**.

Hannover [Hannover]: K. Gf zu **Stolberg-Bernigerode**, Maj. à la suite d. A. — Hannover: v. **Brandenstein**. — Hildesheim: v. **Philippborn**. — Lüneburg: — Stade: Hrbr v. **Reiswig** u. **Kaderzin**. — Osnabrück: Dr. **Stäwe**, WGRat. — Aurich: v. **Estorf**.

Westfalen [Münster]: Hrbr v. **der Rede** v. **der Horst**, StMin. — Münster: **Gescher**. — Minden: v. **Bischoffshausen**. — Arnberg: **Winger**.

Heßen-Rassau [Cassel]: D. Gf v. **Zedlig** u. **Trüschler**, StMin. — Cassel: v. **Trott** zu **Solz**. — Wiesbaden: Dr. **R. Wenzel**.

Rheinprovinz [Koblenz]: **Rasse**, WRat. — Koblenz: A. Hrbr v. **Hövel**. — Düsseldorf: . . . — Köln: Hrbr v. **Richtofen**. — Trier: Dr. **zur Nedden**. — Aachen: v. **Hartmann**. — Sigmaringen: v. **Derßen**.

Landeshauptleute u. direktoren Ostpreußen [Königsberg]: v. **Brandt**. — Westpreußen [Ginze]: **Hinze**. — Brandenburg [Berlin W, Matthäikirchstr. 20/21]: D. Hrbr v. **Manteuffel-Kroffen**. — Pommern [Stettin]: v. **Eisenhart-Kothe**. — Posen [Posen]: Dr. v. **Dziembowski**. — Schlesien [Breslau]: v. **Koeder**. — Sachsen [Merseburg]: Gf v. **Winsingerode**. — Schleswig-Holstein [Kiel]: v. **Graba**. — Hannover [Hannover]: **Lichtenberg**. — Westfalen [Münster]: **Oberweg**, WGRat. — Heßen-Rassau [Cassel]: **Riedel** Hrbr zu **Eisenbach**, Hrbr. — Rheinprovinz [Düsseldorf]: Dr. **Klein**, WGRat.

Konfistorialpräsi. u. Gen. Superintendenten Ostpreußen [Königsberg]: D. Hrbr v. **Börnberg**. — D. R. J. **C. Braun**, Hofprediger.

Westpreußen [Danzig]: **Meier**. — D. **Doebelin**.

Brandenburg [Berlin SW, Schützenstr. 26]: D. **Schmidt**, WKonfist.-Rat. — Berlin: D. **Faber**, WKonfist.-Rat.; **Kurmark**: D. **Drhauder**, Hofprediger; **Neumark** und **Niederlausitz**: D. **Braun II.** — Stellv. Gen.-Superint. der **Niederlausitz** [Cübben]: **Pfeiffer**.

Pommern [Stettin]: D. Dr. **Richter**. — D. **H. W. Voetter**.

Posen [Posen]: v. **d. Groeben**. — D. **Hesjell**.

Schlesien [Breslau]: D. **Stosmann**. — D. Dr. **Erdmann**, WKonfist.-Rat.

Sachsen [Magdeburg]: **Küttig**. — **Bieregge**; D. **Holzheuer**.

Schleswig-Holstein [Kiel]: D. Dr. **H. Chalubaeus**. — Schleswig [Kiel]: D. **Kastan**; **Holstein** [Kiel]: . . .

Hannover [Hannover]: A. G. **V. Voigts**. — Direktoren. Hannover . . . ; Stade: **Hausstädt**; Aurich: **Schaffer**, Konfist.-Präsidenten.

Westfalen [Münster]: Dr. **Stodmann**. — D. **Rebe**, WKonfist.-Rat.

Heßen-Rassau [Cassel]: v. **Altenbockum**. — **Pfeiffer** (amiert), **Lohr** (reform.), **Werner** (autb.). — Wiesbaden: Dr. **Ernst**. — D. **Maurer**. — Frankfurt a. M. **Luth**: Dr. **Gwinner**, HdGer.-Rat a. D.; Reform: Dr. **Schrader**, HdGer.-Dir.

Rheinprovinz u. Hohenzollern [Koblenz]: **Grundschöttel**. — **Umbek**.

Kath. Bischöfe. Breslau: D. **Kopp**, Kard.-Zürsbischof. — Frauenburg (Ermland): Dr. **Thiel**. — **Juda**: **Ad. Enders**. — **Gnesen**, f. **Rosen**. — Hildesheim: **Sommerwerk** aen. **Jacobi**. — Köln: . . . , **Erzb.**; Münster: Dr. **Dingelstab**; **Kaderborn**: **Simar**; Trier: **Forum**. — **Limburg**: Dr. **D. Wiffi**. — **Osnabrück**: Dr. **H. Boff**. — (**Gnesen**)-**Posen**: D. v. **Stablewski**, **Erzb.**; **Kulm**: Dr. **A. Hojentreter**.

Kath. Bischof für alle Kath. der Monarchie, die sich dessen Jurisdiktion unterwerfen haben. Bonn: Dr. **Weber**.

Kuratoren u. Rektoren (1899/1900) der Universitäten. Berlin, beauftr.: Dr. **Paude**, WGRat.; Prof. Dr. **L. Fuchs**. — Bonn: Dr. v. **Rottenburg**, WGRat.; Prof. Dr. **Siefferts**, Konfist.-Rat. — Breslau: der DPräs.; Prof. Dr. . . . — **Göttingen**: Dr. **Höpfner**, WGRat.; Prof. Dr. **J. Mertel**. — **Greifswald**: v. **Hausen**, WReg.-Rat.; Prof. Dr. . . . — **Halle-Wittenberg**: D. Dr. Dr. **Schrader**, WGRat.; Prof. Dr. **Vening**, WJustizrat. — **Kiel**: D. Dr. **Chalubaeus**; Prof. . . . — **Königsberg**: der DPräs.; Prof. Dr. **S. Gahn**. — **Marburg**: Dr. med.

**Steinmetz, GDRNat; Prof. Dr. . . .** — Akad. Münster: der DPräf.; Prof. Dr. Schröder.

**Vergauptleute der Bergämter.** Bonn (Rheinprov., ohne die Kreise Rees, Essen, Duisburg und die nördl. der Düsseldorf-Schweimer Straße gel. Teile der Kr. Düsseldorf u. Elberfeld; das Hzat. Westfalen, die Grafschaft Wittgenstein-Wittgenstein u. Wittgenstein-Berleburg, das Kst. Siegen und die Ämter Burbach u. Neufkirchen; Hohenzollern; Reg.-Bez. Wiesbaden u. Kst. Waldeck): **Gilert.** — Breslau (Schlesien, Posen, Ost u. Westpreußen): **Pinno.** — Dortmund (Westfalen, ohne die zum Bergamt Bonn gehör. Teile; die Kr. Rees, Essen, Duisburg u. der Rheinprov. [s. Bonn]), sowie die Reg.-Bezirke Aurich u. Osnabrück der Prov. Hannover): **Taeglichsdorf.** — Halle (Brandenburg, Pommern und Sachsen): **von Belsen.** — Klausthal (Hannover ohne die Reg.-Bezirke Aurich u. Osnabrück und das Amt Neustadt; Reg.-Bez. Cassel, ohne den Bez. Böhl, und Schleswig-Holstein): **Nebenbach, WSDBerat.**

**Eisenbahndirektions-Präs.** Altona: **Jungnickel.** — Berlin: **Kranold, WDRNat.** — Breslau: **Hermann.** — Bromberg: **Naumann.** — Cassel: **Ulrich.** — Danzig: **Greinert.** — Elberfeld: **Died.** — Erfurt: **Göring.** — Eilen: **Becher.** — Frankfurt a. M.: **Thomé.** — Halle a. S.: **Schuld.** — Hannover: **Reitzenstein.** — Kattowitz: **Graaf.** — Köln: **Stieger.** — Königsberg i. Pr.: **Simson.** — Magdeburg: **Taege.** — Mainz: **Breitenbach.** — Münster i. W.: **Lüdicke.** — Posen: **Koepell.** — St. Johann: **Saarbrücken: Schwering.** — Stettin: **Heinssus.**

**Präs. der Gen.-Kommissionen** (zur Regulierung der gütsherrlichen und bäuerl. Verhältnisse u. c.). Breslau (für Schlesien): **Dr. Schwarz, WDRNat.** — Bromberg (Westpreußen und Posen): **v. Baumbach-Amónau.** — Cassel (Hessen-Nassau, Waldeck und Schaumburg-Lippe): **Dr. Reite, WDRNat.** — Düsseldorf (Rheinprov. u. Hohenzollern): **Krüster.** — Frankfurt a. d. O. (Brandenburg u. Pommern): **Meh.** — Hannover (Hannover u. Schleswig-Holstein): **Fastenau.** — Königsberg (Ostpreußen): **vom Hobe.** — Merseburg (Prov. Sachsen, Schwarzb.-Sondershausen u. Schwarzburg-Rudolstadt, Anhalt und Sachsen-Meinungen): **Vaschke.** — Münster (Westfalen und die Kreise Duisburg, Essen, Mülheim a. d. Ruhr, Ruhrort und Rees): **Ascher.**

**Prov.-Steuerdirektoren.** Ostpreußen [Königsberg]: **Böwe, GDÄin.-Nat.** — Westpreußen [Danzig]: **Erdtmann, GDÄin.-Nat.** — Brandenburg [Berlin]: **v. Schmidt, GDÄin.-Nat.** — Pommern [Stettin]: **Köhler, GDÄin.-Nat.** — Posen [Posen]: **Löhning, GÄin.-Nat.** — Schlesien [Breslau]: **Sy, GDÄin.-Nat.** — Sachsen [Magdeburg]: **Girth, WGDÄin.-Nat.** — Schleswig-Holstein [Altona]: **Krieger, WGDÄin.-Nat.** — Hannover [Hannover]: **Jähnigen, GDÄin.-Nat.** — Westfalen [Münster]: **Rishmann, GDÄin.-Nat.** — Hessen-Nassau [Cassel]: **Wagedes, GDÄin.-Nat.** — Rheinprov. [Köln]: **Steinbach, GÄin.-Nat.**

**Landesgerichte.** Ostpreußen [Königsberg]. Präs.: **v. Plehwe.** — Senat: **präs.: Maclean, Späding.** — OStAnwalt: **Bodowinkel, GDJustizrat.**

Westpreußen [Marienwerder]. Präs.: **Dr. Künkel, WSDJustizrat.** — Senat: **präs.: Haffenstein, GDJustizrat.** — OStAnwalt: **Wulff.**

Brandenburg [Kammergericht zu Berlin mit dem „Geh. Justizrat“ für die Mitglieder der kgl. Familie und des kaiserl. Hauses Hohenzollern]. Präs.: **Dreutmann, WSMat.** — Senat: **präs.: Lettau, Groschuff, GDJustizräte; Rathmann, Dr. Goinz, Scheyer, Neubauer, Wünsche, Bouvier, Lehweß, Weber, Kinde, Hablich, Haack, G. Wagner.** — OStAnwalt: **Wachler, GDJustizrat.**

Pommern [Stettin]. Präs.: **Dr. Kurlbaum, WSDJustizrat.** — Senat: **präs.: Krüger, Dr. Wenzel.** — OStAnwalt: **Palde, GDJustizrat.**

Posen [Posen]. Präs.: **Dr. Gryczewski.** — Senat: **präs.: Müller, GDJustizrat, Dr. Weisner, Goede.** — OStAnwalt: **Uhde.**

Schlesien [Breslau]. Präs.: **Dr. v. Kunowski, WSMat.** — Senat: **präs.: Schmidt, Anauß, Pütter, Dr. Fabricius, Zimmermann, Loewenberg.** — OStAnwalt: **Dreißer, GDJustizrat.**

Sachsen (außer den Kreisen Schleusingen, Schmalkalden und Ziegenrück, die unter dem VdsBer. Zena stehen) [Naumburg a. S.]. Präs.: **Hagen**. — Senatspräs.: **Hilse**, OÖJustizrat; **Kloegel**, Friedenthal. — OStAnw.: **Wobtasch**.  
Schleswig-Holstein [Kiel]. Präs.: **Dr. Befefer**. — Senatspräs.: **Goebel**. — OStAnwalt: **Kutser**.

Hannover [Gelle]. Präs.: **Krah**. — Senatspräs.: **Coing**, **v. Neden**. — OStAnwalt: **Laue**.

Weisfalen [Hamm]. Präs.: **D. Dr. Fall**, StMin. — Senatspräs.: **Althaus**, **Hanow**, **Wiesner**, **Zeppenfeld**. — OStAnwalt: **Iragnu**, OÖJustizrat.

Hessen-Nassau. 1) Cassel. Präs.: **Dr. Gccius**, WÖDJustizrat. — Senatspräs.: **Schwartzkopf**. — OStAnw.: **Bartels**, OÖJustizrat. — 2) Frankfurt a. M. Präs.: **Dr. Hagens**, WÖDJustizrat. — Senatspräs.: **Dr. Diehl**, **v. Adelehsen**. — OStAnw.: **Dr. Hüperk**.

Rheinprovinz [Köln]. Präs.: **Dr. Feum**, WÖDJustizrat. — Senatspräs.: **Glenz**, OÖJustizrat; **Jehr v. Wisingerode**, **Unhäuser**, **vom Rath**. — OStAnwalt: **Habe**.

### Ar mee.

• Chef: Seine Majestät der Kaiser und König.

Milit. Gefolge Sr. Maj., Generalstab, die Gen. u. Div.-Kmdos des G.Korps, des I. bis XI. u. des XIV. bis XVIII. A.Korps, die Kav.-Kommission u. Inspektionen, die Gen.-Inspr. der Fußart. und die Gen.-Inspr. des Ing. u. Pionierkorps und der Festungen, i. Deutsches Reich. — Fernere Kommandos s. Kriegsministerium.

Diplomatisches Korps [die Konsulate der außerdeutschen Staaten s. Deutsches Reich, Dipl. Korps].

• Paden. A. G. u. b. M. [Fehrenstr. 70]. **Dr. v. Jagemann** (16./5. 93), Kbr u. WÖKat; Leg.-Sekr.: **M. Schmale**; Kanzl.: **G. Dorich**, Sekr. [Stettin: **H. Günther**.] — • Bayern. A. G. u. b. M. [Wobstraße 3]: **H. Wf von und zu Lerchenfeld** auf Köfering und Schönberg (16./11. 89), Kbr u. StMat; 1. Leg.-Sekr.: **G. Jehr von und zu Gultenberg**, Kbr u. Leg.-Kat; Mil.-Bevollm.: **Jehr Reichlin v. Meldegg**, Gen.-Mat.; Kanzl.: **Hürthmaier**, Kat; **Goller**, Gmz.-Sekr. [Frankfurt a. M.: **A. Meyler**, G.M.] — • Braunschweig. A. G. u. b. M.: **Jehr v. Gramm**, Burgdorf (24./4. 88), WÖKat; Kanzl.: **Küfel**. — • Bremen. A. G. u. b. M.: **Dr. Klügmann** (16./4. 96); Kanzl.: **Heins**, Gef.-Regist. — • Hamburg. A. G. u. b. M.: s. oben Bremen. — • Hessen. A. G. u. b. M.: **Dr. G. v. Meidhardt** (31./8. 76), WÖKat; [Frankfurt a. M.: **K. Lauteren**.] — • Lübeck. A. G. u. b. M.: s. oben Bremen. — • Mecklenburg-Schwerin. A. G. u. b. M., zugl. für Mecklenburg-Strelitz: **J. v. Derksen** (2./10. 89), WÖKat; Kanzl.: **Gords**. [Danzig: **H. K. Brintmann**; Königsberg: **K. Klevenhüber**; Memel: **L. Müller** (98); Stettin: **M. Heegewaldt**; Wst. in Altona: **H. J. Garsten**), Pillau (. . . . .).] — • Oldenburg. A. G. u. b. M.: . . . . [Pillau: **G. M. Hay**; Tönning: **K. Beder**; Ag. in Swinemünde.] — • Neup j. L. [Frankfurt a. M.: **J. Gerson**.] — • Sachsen, Kgr. A. G. u. b. M.: **Dr. Wf v. Hohenthal u. Bergen** (4./5. 85), Kbr u. WÖKat; Leg.-Sekr.: **K. v. Stieglitz**, Leg.-Kat; 3. Gejändsch. Kmdt: **Jehr v. Frisch**, Olt.; **Arug v. Krug v. Nidda**, Maj.; Kanzl.: **Pachatz**, Mz.-Mat. [Frankfurt a. M.: **J. Gerson**, G.M.; Köln: **A. Jehr v. Oppenheim**, G.M.; Stettin: **K. Abel**, Komm.-Kat.] — • Sachsen-Weimar, Sachsen-Coburg u. Gotha und Sachsen-Meiningen. [Blume bei Münden: . . . .; Frankfurt a. M.: **J. Gerson**.] — • Württemberg. A. G. u. b. M.: **A. Jehr Barnhler von u. zu Hemmingen** (19./4. 94), Kbr u. GLeg.-Kat; Mil.-Bevollm.: **Jehr v. Watter**, Gen.-Lt. u. Gen. à la suite S. M. des Königs von Württemberg; Kanzl.: **Rieger**, Sekr. [Frankfurt a. M.: **J. A. Siebert** (98); Köln: **Gd. Dahmen** (99).]

## Statistische Notizen.

### Flächeninhalt und Bevölkerung.

| Provinzen.<br>Regierungsbezirke. | qkm   | Bevölkerung 2. Dezember 1895 |          |          | auf<br>1 qkm |
|----------------------------------|-------|------------------------------|----------|----------|--------------|
|                                  |       | männl.                       | weibl.   | total.   |              |
| Ostpreußen . . . . .             | 36990 | 965131                       | 1 041558 | 2 006689 | 54           |
| Königsberg . . . . .             | 21109 | 577819                       | 626530   | 1 204349 | 57           |
| Gumbinnen . . . . .              | 15881 | 387312                       | 415028   | 802340   | 51           |
| Westpreußen . . . . .            | 25521 | 735500                       | 758860   | 1 494360 | 59           |
| Danzig . . . . .                 | 7954  | 800778                       | 817312   | 618090   | 78           |
| Marienwerder . . . . .           | 17587 | 434722                       | 441548   | 876270   | 50           |
| Stadt Berlin . . . . .           | 63    | 797306                       | 879998   | 1 677304 | —            |
| Brandenburg . . . . .            | 39835 | 1 390877                     | 1 430818 | 2 821695 | 71           |
| Potsdam . . . . .                | 20638 | 822045                       | 829931   | 1 651976 | 80           |
| Frankfurt . . . . .              | 19197 | 568832                       | 600887   | 1 169719 | 61           |
| Pommern . . . . .                | 30116 | 770149                       | 803998   | 1 574147 | 52           |
| Stettin . . . . .                | 12078 | 385953                       | 399276   | 785229   | 65           |
| Köslin . . . . .                 | 14028 | 279871                       | 294642   | 574513   | 41           |
| Stralsund . . . . .              | 4010  | 104325                       | 110080   | 214405   | 53           |
| Posen . . . . .                  | 28966 | 880713                       | 947945   | 1 828658 | 63           |
| Posen . . . . .                  | 17514 | 556870                       | 616341   | 1 173211 | 67           |
| Bromberg . . . . .               | 11452 | 323843                       | 331604   | 655447   | 57           |
| Schlesien . . . . .              | 40313 | 2 097087                     | 2 318222 | 4 415309 | 110          |
| Breslau . . . . .                | 13482 | 769848                       | 868037   | 1 637885 | 121          |
| Liegnitz . . . . .               | 19609 | 505838                       | 561405   | 1 067243 | 78           |
| Oppeln . . . . .                 | 13222 | 821401                       | 888780   | 1 710181 | 129          |
| Sachsen . . . . .                | 25252 | 1 326170                     | 1 372379 | 2 698549 | 107          |
| Magdeburg . . . . .              | 11512 | 558608                       | 564027   | 1 122635 | 98           |
| Merseburg . . . . .              | 10210 | 555119                       | 574140   | 1 129259 | 111          |
| Erfurt . . . . .                 | 3530  | 212443                       | 234212   | 446655   | 127          |
| Schleswig-Holstein . . . . .     | 19002 | 648599                       | 637817   | 1 286416 | 68           |
| Hannover . . . . .               | 33510 | 1 214789                     | 1 207231 | 2 422020 | 63           |
| Hannover . . . . .               | 5717  | 292984                       | 291481   | 584465   | 102          |
| Hildesheim . . . . .             | 5352  | 246689                       | 251102   | 497791   | 98           |
| Lüneburg . . . . .               | 11343 | 226243                       | 219604   | 445937   | 39           |
| Stade . . . . .                  | 6786  | 179250                       | 174215   | 353465   | 52           |
| Osnaabrück . . . . .             | 6205  | 156579                       | 155743   | 312322   | 50           |
| Burich . . . . .                 | 3107  | 113044                       | 114996   | 228040   | 73           |
| Westfalen . . . . .              | 20209 | 1 380589                     | 1 320831 | 2 701420 | 134          |
| Münster . . . . .                | 7253  | 303746                       | 290755   | 594501   | 82           |
| Minden . . . . .                 | 5260  | 291391                       | 294739   | 586130   | 111          |
| Arnsberg . . . . .               | 7696  | 785452                       | 735337   | 1 520789 | 198          |
| Heffen-Raffau . . . . .          | 15694 | 854070                       | 902732   | 1 756802 | 112          |
| Kassel . . . . .                 | 10077 | 412489                       | 438018   | 850507   | 84           |
| Biesbaden . . . . .              | 5617  | 441581                       | 464714   | 906295   | 161          |
| Rheinland . . . . .              | 26994 | 2 553175                     | 2 552827 | 5 106002 | 189          |
| Koblenz . . . . .                | 6205  | 322208                       | 328350   | 650558   | 105          |
| Düsseldorf . . . . .             | 5473  | 1 100848                     | 1 090511 | 2 191359 | 400          |
| Köln . . . . .                   | 3977  | 448834                       | 456676   | 905510   | 228          |
| Trier . . . . .                  | 7184  | 388292                       | 380159   | 768451   | 107          |
| Nachen . . . . .                 | 4155  | 292993                       | 297131   | 590124   | 142          |
| Hohenzollern . . . . .           | 1142  | 31254                        | 34468    | 65752    | 58           |

Königreich Preußen | 348607 <sup>1)</sup> | 15 645439 | 16 209684 || 31 855123 | 91

<sup>1)</sup> Ohne die Gewässer der Ost- und Nordsee. Das Kurische Haff hat 1619, das Frische Haff

- Berteilung der Bevölkerung nach den Konfessionen 1890, f. Jahrg. 1899, S. 665.  
 Verteilung der Bevölkerung nach dem Geburtsland 1890, f. Jahrg. 1899, S. 666.  
 Verteilung der Bevölkerung nach der Muttersprache 1890, f. Jahrg. 1899, S. 666.

### F i n a n z e n.

Staatshaushaltsetat für das Jahr vom 1. April 1899 bis 31. März 1900. (In Mark.)  
 (Finanzgesetz vom 27. März 1899.)

| E i n n a h m e n.                                                                     | Brutto-<br>einnahmen.   | Betriebs-<br>ausgaben. |
|----------------------------------------------------------------------------------------|-------------------------|------------------------|
| <b>A. Einzelne Einnahmezeige.</b>                                                      |                         |                        |
| Ministerium für Landwirtschaft u.                                                      |                         |                        |
| Domänen und Forsten . . . . .                                                          | 90 422804 <sup>1)</sup> | 45 396150              |
| Domänen . . . . .                                                                      | 26 400000               |                        |
| Forsten . . . . .                                                                      | 71 742100               |                        |
| Erlös aus Ablösungen und Verkäufen . . . . .                                           | 1 600000                | —                      |
| Sa Minist. für Landwirtschaft u.:                                                      | 92 022804               | 45 396150              |
| Finanzministerium.                                                                     |                         |                        |
| Direkte Steuern . . . . .                                                              | 183 131800              | 16 114400              |
| Indirekte Steuern . . . . .                                                            | 78 885000               | 83 467200              |
| Lotterie . . . . .                                                                     | 82 475900               | 72 710400              |
| Seehandlungs-Institut . . . . .                                                        | 2 357900                | —                      |
| Münzverwaltung . . . . .                                                               | 364070                  | 357240                 |
| Sa Finanzministerium . . . . .                                                         | 347 214670              | 122 649240             |
| Minist. für Handel und Gewerbe (Berg-, Hütten- und<br>Salinenwesen) . . . . .          | 149 289988              | 127 956497             |
| Minist. der öffentl. Arbeiten (Verwaltung der Eisenbahn-<br>angelegenheiten) . . . . . | 1285 962519             | 754 953111             |
| Sa Einzelne Einnahmezeige:                                                             | 1874 489981             | 1050 953998            |
| <b>B. Dotationen und allgemeine Finanzverwaltung.</b>                                  |                         |                        |
| Dotationen . . . . .                                                                   | 263436                  | —                      |
| Allgemeine Finanzverwaltung . . . . .                                                  | 334 717124              | —                      |
| Sa Dotat. u. allg. Finanzverwalt.:                                                     | 334 980560              | —                      |
| <b>C. Staatsverwaltungs-Einnahmen.</b>                                                 |                         |                        |
| Staatsministerium . . . . .                                                            | 5 237281                | —                      |
| Bureau, Archive u. . . . .                                                             | 99681                   |                        |
| Gesetzsammlungs-Amt in Berlin . . . . .                                                | 170030                  |                        |
| Deutscher Reichs- u. Preuß. Staats-Anzeiger . . . . .                                  | 865800                  |                        |
| Ansiebelungskommission für Westpreußen und Posen . . . . .                             | 4 162270                |                        |
| Minist. der auswärt. Angelegenheiten . . . . .                                         | 4600                    | —                      |
| Finanzministerium . . . . .                                                            | 2 103839                | —                      |
| Minist. der öffentl. Arbeiten (Bauverwalt.) . . . . .                                  | 8 038000                | —                      |
| Ministerium für Handel und Gewerbe . . . . .                                           | 4 446381                | —                      |
| Justizministerium . . . . .                                                            | 71 117200               | —                      |
| Ministerium des Innern . . . . .                                                       | 16 734631               | —                      |

860, die Obermündung 986, die anderen Küstengewässer der Ostsee 573 qkm, daher die zum preuß. Gebiet gehörenden Gewässer an den Ostseeküsten 4018 qkm. Hierzu Zudebusen und holsteinische Elbbäche mit 136 qkm, ergibt für die preussischen Küstengewässer ohne die holsteinischen und hannoverschen 4154 qkm.

<sup>1)</sup> Nach Abrechnung der dem Kronfideikommissfonds auf die Einkünfte der Domänen und Forsten angewiesenen Werte von 7 719296 Mark.

|                                                               | Brutto-<br>einnahmen. | Betriebs-<br>ausgaben. |
|---------------------------------------------------------------|-----------------------|------------------------|
| Ministerium für Landwirtschaft, Domänen u. Forsten . . . . .  | 4 683566              | —                      |
| Landwirtschaftliche Verwaltung . . . . .                      | 1 932164              |                        |
| Geflügelverwaltung . . . . .                                  | 2 751402              |                        |
| Minist. d. geistlichen, Unterrichts- u. Medizinal-Angelegenh. | 4 448359              | —                      |
| Kriegsministerium . . . . .                                   | 300                   | —                      |
| <b>Sa Staatsverwalt.-Einnahmen:</b>                           | <b>116 814157</b>     | —                      |
| <b>Summa aller Einnahmen:</b>                                 | <b>2326 284698</b>    | <b>1050 953998</b>     |
| <b>Netto-Einnahmen:</b>                                       | <b>1275 330700</b>    |                        |

**Dauernde Ausgaben.**

|                                                                                                       |            |                                                                        |
|-------------------------------------------------------------------------------------------------------|------------|------------------------------------------------------------------------|
| <b>A. Betriebs-, Erhebungs- und Verwaltungskosten der einzelnen Einnahmeweige (s. oben)</b> . . . . . |            | 1050 953998                                                            |
| <b>B. Dotationen und allg. Finanzverwaltung (648 085662).</b>                                         |            |                                                                        |
| Dotationen . . . . .                                                                                  |            | 279 046645                                                             |
| Zuschuß zur Rente des Kronfideikommissfonds . . . . .                                                 | 8 000000   |                                                                        |
| Öffentliche Schuld . . . . .                                                                          | 269 163290 |                                                                        |
| Verzinsung . . . . .                                                                                  | 227 685246 | Renten . . . . . 1 439700                                              |
| Tilgung . . . . .                                                                                     | 39 033904  | Verwaltung . . . . . 1 004440                                          |
| Herrenhaus . . . . .                                                                                  | 210440     |                                                                        |
| Haus der Abgeordneten . . . . .                                                                       | 1 672915   |                                                                        |
| Allgemeine Finanzverwaltung . . . . .                                                                 |            | 369 039017                                                             |
| Beitr. zu den Ausgaben des Deutschen Reichs . . . . .                                                 | 298 068026 |                                                                        |
| Apanagen, Renten, Abfindungen, Zuschüsse etc. . . . .                                                 | 70 970991  |                                                                        |
| <b>C. Staatsverwaltungs-Ausgaben (488 124628).</b>                                                    |            |                                                                        |
| <b>Staatsministerium</b> . . . . .                                                                    |            | 8 118843                                                               |
| Bureau . . . . .                                                                                      | 841835     |                                                                        |
| Staatsarchiv . . . . .                                                                                | 482127     | Gesamtsammlungs-Amt, Deut-<br>scher Reichs- u. Preussischer            |
| Gen.-Ordenskommission . . . . .                                                                       | 204060     | Staats-Anzeiger . . . . . 904271                                       |
| Geh. Zivilkabinett . . . . .                                                                          | 154190     | Landesvermessung . . . . . 800000                                      |
| Ober-Rechnungskammer . . . . .                                                                        | 1 036120   | Ansiedelungs-Kommission für<br>Westpreußen u. Posen . . . . . 4 162270 |
| Verschiedenes . . . . .                                                                               | 33970      |                                                                        |
| <b>Ministerium der auswärtigen Angelegenheiten</b> . . . . .                                          |            | 551800                                                                 |
| <b>Finanzministerium</b> . . . . .                                                                    |            | 108 094209                                                             |
| Ministerium . . . . .                                                                                 | 1 242070   | Pensionen, Bartegelber und<br>Unterstützungen . . . . . 60 131774      |
| Oberpräsidenten und Regle-<br>rungen . . . . .                                                        | 18 284400  | Rentenbanken . . . . . 535655                                          |
| Tiergarten bei Berlin . . . . .                                                                       | 167990     | Witwen u. Waisen . . . . . 5 088120                                    |
|                                                                                                       |            | Allgemeine Fonds . . . . . 22 644200                                   |
| <b>Ministerium der öffentlichen Arbeiten</b> . . . . .                                                |            | 30 440660                                                              |
| Ministerium . . . . .                                                                                 | 1 039733   | Bauverwaltung . . . . . 28 169907                                      |
| Vermischtes . . . . .                                                                                 | 379020     | Kuhr-Schiffahrt . . . . . 852000                                       |
| <b>Ministerium für Handel und Gewerbe</b> . . . . .                                                   |            | 10 656288                                                              |
| Ministerium . . . . .                                                                                 | 512880     | Gewerbl. Unterricht . . . . . 4 991735                                 |
| Handels- und Gewerbe-<br>verwaltung . . . . .                                                         | 4 078203   | Porzellanmanufaktur . . . . . 960570                                   |
|                                                                                                       |            | Vermischte Ausgaben . . . . . 118400                                   |
| <b>Justizministerium</b> . . . . .                                                                    |            | 105 757000                                                             |
| Ministerium . . . . .                                                                                 | 872090     | Justizgebäude . . . . . 1 507000                                       |
| Ober-Gerichte . . . . .                                                                               | 5 234868   | Gefängnisse . . . . . 8 376413                                         |
| Land- und Amtsgerichte . . . . .                                                                      | 79 549036  | Bartegelber etc. . . . . 389351                                        |
| Bare Auslagen . . . . .                                                                               | 10 430000  | Verschiedene Ausgaben . . . . . 4 598242                               |



|                                                                                        |            |                                  |                    |
|----------------------------------------------------------------------------------------|------------|----------------------------------|--------------------|
| <b>Ministerium des Innern</b> . . . . .                                                |            |                                  | <b>64 961338</b>   |
| Ministerium . . . . .                                                                  | 695350     | Strafanstalten . . . . .         | 12 305228          |
| Allgem. Verwaltung . . . . .                                                           | 10 771958  | Wohltätigkeit . . . . .          | 2 570580           |
| Polizei . . . . .                                                                      | 27 194991  | Verschiedene Ausgaben . . . . .  | 116244             |
| Wendarmarie . . . . .                                                                  | 11 306987  |                                  |                    |
| <b>Ministerium für Landwirtschaft, Domänen und Forsten</b> . . . . .                   |            |                                  | <b>21 659785</b>   |
| Ministerium . . . . .                                                                  | 1 147060   | Geblüte . . . . .                | 5 640890           |
| Landwirtschaft . . . . .                                                               | 14 871835  |                                  |                    |
| <b>Ministerium für geistliche, Unterrichts- u. Medizinal-Angelegenheiten</b> . . . . . |            |                                  | <b>187 746908</b>  |
| Ministerium . . . . .                                                                  | 1 200810   | Kultus und Unterricht ge-        |                    |
| Evang. Kultus . . . . .                                                                | 3 255097   | meinsam . . . . .                | 17 381422          |
| Kathol. Kultus . . . . .                                                               | 2 656061   | Medizinalwesen . . . . .         | 1 960693           |
| Öffentl. Unterricht . . . . .                                                          | 104 251965 | Technischer Unterricht . . . . . | 2 099321           |
| Kunst u. Wissenschaft . . . . .                                                        | 4 720362   | Allgemeiner Fonds . . . . .      | 221177             |
| <b>Kriegsministerium (Verwaltung des Zeughauses)</b> . . . . .                         |            |                                  | <b>138297</b>      |
| <b>Summa der dauernden Ausgaben:</b>                                                   |            |                                  | <b>2187 164288</b> |

## Einmalige und außerordentliche Ausgaben.

|                                                     |            |                                       |                    |
|-----------------------------------------------------|------------|---------------------------------------|--------------------|
| <b>Staatsministerium</b> . . . . .                  | 150000     | <b>Minist. für Landwirtschaft,</b>    |                    |
| <b>Finanzministerium</b> . . . . .                  | 2 965440   | <b>Domänen u. Forsten</b> . . . . .   | <b>10 741410</b>   |
| <b>Minist. der öff. Arbeiten</b> . . . . .          | 101 687083 | Domänen . . . . .                     | 2 240500           |
| Eisenbahn-Angelegenheiten . . . . .                 | 81 398000  | Forsten . . . . .                     | 3 550000           |
| Bauverwaltung . . . . .                             | 20 289083  | Landw. Verwaltung . . . . .           | 4 340250           |
| <b>Minist. für Handel und Ge-</b>                   |            | Geblütsverwaltung . . . . .           | 610680             |
| <b>werbe</b> . . . . .                              | 1 066200   | <b>Minist. der geistlichen u. An-</b> |                    |
| <b>Justizministerium</b> . . . . .                  | 6 370000   | <b>gelegenheiten</b> . . . . .        | <b>14 146977</b>   |
| <b>Minist. des Innern</b> . . . . .                 | 1 929300   | <b>Kriegsministerium</b> . . . . .    | <b>64000</b>       |
| <b>Summe der einmaligen und außerord. Ausgaben:</b> |            |                                       | <b>139 120410</b>  |
| <b>Totalsumme aller Ausgaben:</b>                   |            |                                       | <b>2326 284698</b> |

## Staatsschulden nach dem Etat für 1899—1900. (In Mark.)

## Alte Landesteile und Gesamtstaat seit 1866.

|                                                                                 | Kapital.           | Zu- oder<br>Abnahme<br>seit 1898—99. |
|---------------------------------------------------------------------------------|--------------------|--------------------------------------|
| Staatsschuldcheine zu 3½% . . . . .                                             | 6 246000           | — 6 173700                           |
| Konsolidierte Anleihe zu 4% . . . . .                                           | 3587 709800        | — 480200                             |
| Desgl. " " 3½% . . . . .                                                        | 1914 100650        | —                                    |
| Desgl. " " 3% . . . . .                                                         | 864 897400         | + 29 997800                          |
| Aktien und Obligationen der vom Staat angekauften<br>Privatbahnlinien . . . . . | 127 474763         | — 2 868836                           |
| <b>Summa alte Landesteile u. c.</b>                                             | <b>6500 428613</b> | <b>+ 20 475064</b>                   |

## Neue Landesteile.

|                                        |                    |                    |
|----------------------------------------|--------------------|--------------------|
| <b>Formals Hannoverische</b> . . . . . | 3 507697           | — 46538            |
| " <b>Frankfurter</b> . . . . .         | 1 714285           | —                  |
| <b>Summa neue Landesteile</b>          | <b>5 221982</b>    | <b>— 46538</b>     |
| <b>Zusammen</b>                        | <b>6505 650595</b> | <b>+ 20 428526</b> |

## Militär.

Siehe Deutsches Reichsheer.

## Neuß älterer Linie (oder Neuß-Greiz).

Fürstentum. — Konstitutionelle, im Mannesstamme (primog.) des gleichnamigen Hauses erbliche Monarchie. — Beitritt zum Norddeutschen Bunde 26. Sept. 1866. — Verfassungsgesetz vom 28. März 1867. Die Landesvertretung besteht aus 12 Abgeordneten, von denen 3 vom Fürsten ernannt, die übrigen (2 vom Großgrundbesitz direkt, 3 von den Städten und 4 von den Landgemeinden indirekt) auf 6 Jahre gewählt werden. — Landesfarben: Schwarz, Rot, Gelb. — S. Jahrg. 1885, S. 491.

### Fürstlicher Hof.

Hofmarschall: **Fehr Eis von Eichenhofer**, Kbr. — Personl. Adjut.: **v. Müller**, Major.

### 12. ordentl. Landtag.

Präs.: . . . ; VPräs.: . . .

### Zentralbehörden u.

Landesregierung. Präs.: **Lb. v. Dietel**, Reg.- u. Konstit.-Präs., WGNat, Erz. — Mitgl.: **A. v. Meding**, Kbr., WReg.-Kat u. Konstit.-Kat, Mitgl. des Bundesrats; **A. Gammann**, Reg.- u. Konstit.-Kat.

Konfistorium. Präs.: **v. Dietel**, s. oben. — Mitgl.: **H. Gerhold**, Konstit.-Kat u. Euvicint.; **A. v. Meding**, s. oben; **Schulze**, Kirchenrat in Herrmannsgrün, Konstit.-Mitgl. u. Landeschulinsp.; **A. Gammann**, s. oben.

Geh. Kabinett, zugl. Minist. des Fürstl. Hauses u. Kammer zur Verw. des Domänenvermögens, sowie der Fürstl. Schanullen: **H. v. Geldern-Crispendorf**, Kammerpräs. u. WGNat, Erz.

Kommission für Verw. der StSchuld: **v. Meding**, s. oben.

ObdSGericht in Jena. ObGericht in Greiz. Präs.: **Hofmann**.

Diplomatisches Korps [die Konsulate der außerdeutschen Staaten f. Deutsches Reich, Dipl. Korps].

Belgien. [Leipzig.] — Brasilien. [Hamburg, GA.] — Chile. [Leipzig.] — Frankreich. [Leipzig, GA.] — Großbritannien. [Leipzig, GA.] — Italien. [Leipzig, R. u. RA.] — Mexiko. [Leipzig.] — Oesterreich-Ungarn. A. G. u. b. W. (20./5. 96): f. Kar. Sachsen, Dipl. K. [Leipzig, GA.] — Paraguan. [Dresden.] — Portugal. [Leipzig.] — Preußen. A. G. u. b. W. (25./4. 92): f. Kar. Sachsen, Dipl. K. — Rumänien. [Leipzig, GA.] — Rußland. [Leipzig.] — Sachsen, Kar. A. G. u. b. W. (25./3. 96): f. Sachsen-Weimar-Ceisenach, Dipl. K. — Schweiz. [Leipzig.] — Spanien. [Leipzig.] — Türkei. [Leipzig, GA.]

## Statistische Notizen.

### Flächeninhalt und Bevölkerung.

Area: 316 qkm. — Einwohner 2. Dez. 1895: 67468, davon 32836 männl. und 34632 weibl.; durchschnittl. 213 Einw. auf 1 qkm.

Greiz 1895: 22296 Einwohner.

### Finanzen.

#### Hauptfinanzetat für 1900. (3n Mark.)

##### Einnahmen.

|                                  |        |                                 |        |
|----------------------------------|--------|---------------------------------|--------|
| Grundsteuer                      | 452825 | Exporteln, Strafgeelder, Neben- |        |
| Einkommensteuer                  | 36927  | einnahme                        | 167258 |
| Anderer direkte Steuern          | 570038 | Gebaußgeelder u.                | 22288  |
| Anteilig bezogene indirekte      | 49127  | Vom Grundeigentum               | 2606   |
| Steuern                          | 164927 | Zinsen                          | 44840  |
| Reichssteuerabgaben              |        | Pensionsfonds                   | 10909  |
| Gemeinschaftl. indirekte Steuern |        | Zinsgemein                      | 19138  |

Einnahmen: 1540883

| Ausgaben.                                                    |        |                                |        |
|--------------------------------------------------------------|--------|--------------------------------|--------|
| Für Reichszwecke . . . . .                                   | 798072 | Gendarmerie . . . . .          | 40013  |
| Landtag . . . . .                                            | 4043   | Straßen- und Wegebau . . . . . | 77424  |
| Ober Landeshörden . . . . .                                  | 42698  | Medizinalwesen . . . . .       | 18582  |
| Katasterwesen zc. . . . .                                    | 20981  | Justizverwaltung . . . . .     | 195792 |
| Finanzverwalt. im allgemeinen . . . . .                      | 4452   | Kirchen und Schulen . . . . .  | 62336  |
| Erhebungs- f. der dir. Steuern . . . . .                     | 35186  | Pensionen . . . . .            | 68630  |
| kosten " " indir. . . . .                                    | 25100  | Verdiedene Ausgaben . . . . .  | 33439  |
| Entschädigungen . . . . .                                    | 35447  | Insgesam. . . . .              | 8888   |
| Verzinsl. der Staatsschuld . . . . .                         | 1981   | Extraordinär . . . . .         | 11076  |
| Zurückgezahlte Kapitalien . . . . .                          | 7650   |                                |        |
| Mittel- und Unterbehörden für<br>innere Verwaltung . . . . . | 49194  |                                |        |
|                                                              |        | Ausgaben: 1 540883             |        |

Keine Staatsschuld mehr.

### Militär.

Das Contingent bildet mit denen von Reuß j. L. und Schwarzburg-Rudolstadt das 2. und 3. Bat. des 7. thüring. Inf.-Regts Nr. 96 und gehört zur 38. Div. des XI. Korps.

## Reuß jüngerer Linie.

(Reuß-Schleiz-Gera.)

Kürstentum. — Konstitutionelle, im Mannesstamme (primog.) des gleichnamigen Hauses erbliche Monarchie. — Beitritt zum Norddeutschen Bunde 18. August 1866. — Revidirtes Staatsgrundgesetz vom 14. April 1852 und Gesetz vom 20. Juni 1856. Landesvertretung durch den Kaiser des Paragrafs Reuß-König, 3 Abgeordnete der Höchstbesteuerten und 12 durch allgemeine direkte Wahl auf 3 Jahre gewählte Abgeordnete. — Landesfarben: f. Reuß ä. L.

### Kürstlicher Hof.

Hofmarschall: Rbr v. Meyßenburg, Rbr, Erz. — Diensth. Rbr: Dr. jur. Rbr v. der Heiden-Rynsch. — Flügeladjut.: Grafmann, Maj. Ordnonanzoff. des Erbpr.: v. Engel, Lt. — Hofdame der Erbprzß.: A. G. Freiin v. Meyßenburg.

### Zentralbehörden zc.

Ministerium. Vorf.: Engelhardt, StMin., Erz., zugl. Vorst. der Abt. für Finanzen. — Inneres: v. Hinüber, StRat. — Justiz, Kirchen- u. Schulsachen: Graefel, StRat.

Landtagsausschuß: Fürbringer, Finanzrat; Lautenschläger, Bürgerm. von Langenwolschendorf; Froeb, Kaufmann in Lobenstein.

Obertribunal in Jena. — Obtribunal in Gera. Präf.: Dr. Hagen. — StAnw.: Rudelschel.

Kürstl. Kammer, Verwalt. des Kürstl. Domanalvermögens [Schleiz]: G. Päß, Kammerpräf.

Diplomatisches Korps [die Konsulate der außerdeutschen Staaten f. Deutsches Reich, Dipl. Korps].

Amerika, N. St. [Gera.] — Belgien. [Leipzig.] — Chile. [Leipzig.] — Ecuador. [Gera, G.R.] — Frankreich. [Leipzig, G.R.] — Großbritannien. [Leipzig, G.R.] — Italien. [Leipzig.] — Mexiko. [Leipzig.] — Oesterreich-Ungarn. A. G. u. b. M. (29./4. 96): f. Rgr. Sachsen, Dipl. R. [Leipzig, G.R.] — Paraguay. [Dresden.] — Portugal. [Leipzig.] — Preußen. A. G. u. b. M. (23./2. 79): f. Rgr. Sachsen, Dipl. R. — Rumänien. [Leipzig, G.R.] — Rußland. [Leipzig.] — Sachsen, Rgr. A. G. u. b. M. (1./4. 98): f. Sachsen-Weimar-Eisenach, Dipl. R. — Schweiz. [Leipzig.] — Türkei. [Leipzig, G.R.]

**Statistische Notizen.**  
**Flächeninhalt und Bevölkerung.**

Area: 826 qkm. — Einwohner 2. Dez. 1895: 132130, davon 64042 männl. und 68088 weibl.; durchschnittl. 160 Einw. auf 1 qkm.

Gera 1895: 43544 Einwohner.

**Finanzen.**

Staatshaushaltsetat auf die Finanzperiode 1899—1901.

| Jährliche Ausgaben.           |          | Jährliche Einnahmen                   |          |
|-------------------------------|----------|---------------------------------------|----------|
| Zu Reichszwecken . . . . .    | 1 118030 | Grundsteuer . . . . .                 | 134000   |
| Landtag . . . . .             | 5500     | Klassen- u. Einkommensteuer . . . . . | 732000   |
| Ministerium . . . . .         | 93638    | Indirekte Steuern . . . . .           | 1 169200 |
| Innereß . . . . .             | 338122   | Sporteln . . . . .                    | 258500   |
| Justiz . . . . .              | 383990   | Aus anderen Kassen . . . . .          | 247300   |
| Kirchen und Schulen . . . . . | 460748   | Vom Staatsvermögen . . . . .          | 88000    |
| Finanzen . . . . .            | 256375   | Sonstige Einnahmen . . . . .          | 23800    |
| Reservefonds . . . . .        | 75000    | Aus Beständen . . . . .               | 78603    |
| Sa Ausgaben: 2 731403         |          | Sa Einnahmen: 2 731403                |          |

Staatsschuld Juli 1899: 4% Staatsschuldsscheine 1040550 Mark.

**Militär.**

Siehe Reuß ä. L.

**Sachsen.**

Königreich. — Konstitutionelle, im Mannesstamme (primog.) der Albertinischen Linie des sächsischen Gesamtstaates erbliche Monarchie. — Beitritt zum Norddeutschen Bunde 21. Okt. 1866. — Verfassungsurkunde vom 4. Sept. 1831, Abänderungs- und Ergänzungsgeetze vom 31. März 1849, 5. Mai 1851, 27. Nov. 1860, 19. Okt. 1861, 3. Dez. 1868, 12. Okt. 1874, 13. April 1888 und 20. April 1892. Die Erste Kammer besteht aus 49 Mitgliedern (3 Prinzen des kgl. Hauses, 3 Standesherrn, 2 Vertretern der Schönburgschen Reß- und Lehrherrschäften, 12 von Gutsbesitzern gewählten Vertretern, 10 vom Könige ernannten Gutsbesitzern und 5 anderen vom Könige ernannten Mitgliedern, sämtlich auf Lebenszeit; ferner Repräsentanten: 1 der Universität Leipzig, 3 von Weisll. Stiftern, dem evang. Oberhofprediger und dem Superintendenten von Leipzig und Vertretern von 8 Städten auf Amtsdauer). Die Zweite Kammer besteht aus 37 Abgeordneten der Städte und 45 des platten Landes, die von Wahlmännern gewählt, zu je einem Drittel alle 2 Jahre ergänzt werden. Zur Wahlberechtigung sind 25, zur Wählbarkeit 30 Lebensjahre erforderlich. Die Kammern versammeln sich alle 2 Jahre. — Landesfarben: Weiß, Grün. — Wappen s. Jahrg. 1890, S. 512.

**Königlicher Hof etc.**

Ministerium des kgl. Hauses. Vorst.: D. Dr. jur. K. D. P. v. Seydewitz, StMin. — Kabinetts- u. Ordens-Sekr. und Min.-Rat: K. V. v. Baumann, GRat.  
 Ordenskanzler: Dr. jur. H. R. Schurig, StMin. — Gen.-Dir. der kgl. Samml. für Kunst u. Wissensch., beauftr.: W. K. H. v. Wagsdorf, StMin. u. Min. der Fin. — Hofprediger: D. Dr. phil. H. L. D. Adermann. — Leibärzte: Dr. C. Fiedler, GRat; Dr. K. W. Sesse, Destabsarzt 1. Kl.  
 Hofstaat. Hofmarschall: F. W. Wigthum v. Gassdt, Rbr u. Rittm. à la suite d. A. — DKbr: . . . — Destallm.: K. H. v. Ehrenstein, Gen.-St. a. D. — Hofjägerm.: . . . — Km.: G. v. Meißel-Reichenbach, DZeremonienm. u. WRat. — Hausmarschall: H. G. v. Carlowitz-Hartisch, Rbr, WRat, Maj. à D., beauftr. mit der ständ. Vertr. des Hofmarschalls. —

- Dechenk: J. G. W. v. Einsiedel, Rbr. — Gen.-Dir. der Kgl. musik. Kapelle u. des Hofth.: R. W. v. Seebach, Rbr. — Hofmarschall: H. Frhr. v. d. Busche-Streitborn, Maj. 3. D. — Zeremonienm.:  
 Hofmeierin der Kam.: H. L. v. Pfugl, geb. v. Thielau, Erz. — W-Damen: G. v. Windwig, geb. Gsin v. Einsiedel; M. Freifrau v. Jind geb. Frein v. Burg; H. F. Freifrau v. Fritsch geb. v. Jordan; Hofdamen: G. Gsin Keuttner v. Wehl, Karola v. Nauendorf. — Hofmeister: Th. G. L. G. v. Malortie, Rbr, WGRat u. Gen.-Maj. 3. D. — Diensth. Rbr: J. K. v. Windwig, Maj. 3. D.  
 Chef der Hofhaltung des Pr. Georg: M. v. Haugl, Rbr, Hofmarschall u. Maj. 3. D.; Pers. Adjut.: v. Meisch-Neichenbach, Rittm. — Hofdamen der Präs. Mathilde: G. Gsin Bisthum v. Gähndt, K. Frein v. Gärtner.  
 Chef der Hofhaltung des Pr. Friedrich August: der pers. Adjut. v. Tämpfing, Rittm.; zur Dienstl. kmtd: v. Schgendorff, Lt. — Zugehört der Präs. Luise Antoinette Maria: Freifrau v. Fritsch, f. oben; Hofdame: G. Frein v. Ende.  
 Chef der Hofhaltung des Pr. Johann Georg. Pers. Adjut.: v. Mangoldt-Reiboldt, Maj. — Zugehört der Präs. Maria Thabella: M. Freifrau v. Jind, f. oben; Hofdame: G. v. Schönberg-Rothschönberg.  
 Chef der Hofhaltung des Pr. Albert: der pers. Adjut. v. Pape, Lt.

### Gesamtministerium.

- Vors.: Dr. jur. H. R. Schurig, StMin., Min. der Justiz u. Ordenkanzler. — Inneres u. ausw. Angek.: M. G. L. v. Meisch, StMin. — Krieg: K. P. Edler v. d. Planitz, StMin., Gen. d. Inf. — Kultus u. öff. Unterricht: D. Dr. K. D. W. v. Seydewitz, StMin. u. Min. des Kgl. Hauses. — Finanzen: W. K. H. v. Wasdorf. — Vortr. Rat: Dr. jur. A. W. Rüger, GMat, Gen.-StAnwalt; Stellv.: Dr. jur. K. H. M. Wäntig, GMat, Min.-Dir.  
 Rechnungs-kammer. Präs.: D. Edler v. d. Planitz. — Räte: L. Müller, VPräs.; K. W. Wahl, Dr. jur. H. M. Hausmann, GRechnungs-räte.  
 Haupt-StArchiv. Dir.: Dr. phil. J. P. D. Hassel, GMat.  
 In Evangelicis beauftr. StMin.: Dr. jur. Schurig, Vors.; v. Meisch, D. Dr. v. Seydewitz, v. Wasdorf. — Vortr. Rat: Dr. jur. K. W. Rüger, f. oben; Stellv.: Dr. jur. Wäntig, f. oben.  
 StGerichtshof. Präs.: . . . — Disziplinar-kammer. Vors.: Dr. jur. H. Th. Müller, VdGer.-Präs. — Disziplinarhof. Vors.: A. J. Lohmeyer, VdGsGer.-Präs. — Kompetenz-Gerichtshof. Vors.: A. J. Lohmeyer, f. oben.

### Ständeversammlung 1897/99.

- Erste Kammer. Präs.: Dr. jur. R. W. v. Adnnerig aus Lossa, WGRat; VPräs.: Dr. jur. D. R. Georgi, GMat, VBürgerm. a. D.  
 Zweite Kammer. Präs.: Dr. jur. K. G. Adermann, GMat u. Rechtsanwält in Dresden; 1. VPräs.: . . . ; 2. VPräs.: A. K. Georgi, Geh. Komm.-Rat in Wslau u. Handelskammervors. in Wlauen.  
 Ausschuß zur Verw. der StSchulden. Vors.: Dr. jur. K. P. Mehnert, GHofrat.

### Die Ministerien u. a. Zentralbehörden.

- Justiz. Min.-Direktoren: B. B. Zahn, G. A. Kirsch, GRäte. — Min.-Räte: Dr. jur. K. H. Börner, Dr. jur. B. A. Etto, K. Th. Ohnsorge, W. Gensel, G. R. Ortmann, Dr. jur. K. G. P. Grömann, GJustizräte.  
 Prüfungskommission. Vors.: Dr. jur. H. R. Schurig, StMin.; 6 Mitgl.  
 VdGsGericht. Präs.: A. J. Lohmeyer. — Senatopräs.: G. H. Seyfert, Dr. jur. K. G. Haase, Dr. jur. D. G. Noack, K. A. Kuchs, J. H. Hardrath, F. A. M. Krafting, D. H. Bieweg. — Erster StAnw.: Dr. jur. K. W. Rüger, f. oben.  
 Finanzen. 1. Abt. Min.-Dir.: Dr. jur. G. W. Tiller, GMat. — Vortr. jurist. Räte: Dr. jur. G. M. Schaffrath, J. A. Haymann, Dr. jur. B. G. Wachler, Dr. jur. F. L. K. Rüger, GFin.-Räte; Hilfsarb.: P. A. Härtig, DFin.-Rat; H. T. v. Eichart, Fin.-Rat.

2. **Abt. Min.-Dir.: Dr. jur. G. F. Barchewitz, GMat.** — Vortr. jurist. Rat: G. Leonhardt, GMin.-Rat; Hilfsarb.: Dr. jur. G. H. Wähle, DMin.-Rat. Vortr. techn. Räte: W. B. Hesse, Ldforstlm.; W. H. Förster, WVergrat; Hilfsarb.: P. S. Fraude, DForstlm.
3. **Abt. Min.-Dir.: Dr. jur. P. S. Ritterstädt, GMat.** — Vortr. jurist. Räte: Th. W. v. Mahler, B. Kofschütter, GMin.-Räte; Hilfsarb.: G. A. C. v. Sendewitz, F. J. Eterich, DMin.-Räte. Vortr. techn. Räte: K. Köpcke, GMat; G. Lehmann, J. C. Temper, C. C. Poppe, C. M. Weber, S. S. Waldow, WBarat.
- Zoll- und Steuer-Direktion. Zoll- u. Steuer-Dir.: Dr. jur. C. Th. Löbe, GMat; Stellvert.: Dr. jur. A. R. Rudert, GMin.-Rat.** — Gen.-Dir. der Eink. u. Verbrauchs-Dir. mit d. Range eines GMatés: S. F. K. v. Kirchbach; Stellv.: S. D. Donath, GMin.-Rat. — Direktion der Landeslotterie. Vork.: J. R. Deumer, GMin.-Rat. — Bergamt. Dir.: Dr. jur. K. J. Kreschmar. — Post u. Telegraphie, f. Deutsches Reich.
- Innere S. Min.-Dir.: Dr. phil. G. A. Bodel, Dr. jur. A. A. Fehr v. Bernewitz, B. D. Mery, GMaté.** — Min.-Räte: K. M. Dertel, GMat; Dr. jur. F. K. G. Roscher, Dr. jur. K. A. Nelt, Dr. jur. M. A. Förster-Schubauer, Dr. jur. W. D. Kunze, B. C. Steglich, K. F. Morgenstern, Dr. jur. G. A. Bonig, Dr. jur. W. F. Schelcher, Dr. jur. A. A. Kumpelt, W. K. Vogt, GReg.-Räte.
- Stat. Bureau. Dir.: Dr. med. K. A. G. Geißler, GReg.-Rat.** — LdsMed.-Kolegium. Präf.: Dr. med. K. B. Günther, GMat. — Komm. für das Veterinärw. Vork.: Dr. jur. Förster-Schubauer, GReg.-Rat. — Brandvers.-Kammer. Dir.: Dr. jur. K. B. Haberkorn, GReg.-Rat. — LdsKulturrat. Vork.: M. Gf v. Könnertis auf Rosja, WGRat. — Milchungskomm. Vork.: Morgenstern, GReg.-Rat. — LdsVersicherungsamt. Vork.: Dr. phil. G. A. Bodel, GMat, Min.-Dir.
- Kultus u. öffentl. Unterricht. Min.-Dir.: Dr. jur. K. S. M. Wäntig, GMat.** — Min.-Räte: F. W. Rodel, GMat; D. Dr. phil. Th. Vogel, GSchulrat; F. K. Kreschmar, Dr. jur. W. F. F. Böhm, W. F. K. Böhm, D. A. Grüllich, GSchulrat. — Hilfsarb.: K. K. A. Fehr v. Weld, Reg.-Rat; F. J. K. Göß, Reg.-Rat, jurist. Sekr.
- Ev.-luth. Landeskonsistorium. Präf.: J. A. v. Bahn; WPräf.: D. Dr. S. L. D. Adermann, D Hofpred.** — Apoft. Vikariat: Dr. theol. L. Wahl, Tit.-Bischof von Gucusus und Vik.-Gerichts-Präf. — Kath. geistl. Konsistorium. Präses: K. Maaz, Hofkaplan.
- Univer. Leipzig. Reg.-Bevollm.: Dr. jur. G. D. v. Ehrenstein, Kreishptm.** — Rektor 1899/1900: Prof. Dr. W. Kirchner, G Hofrat.
- Ausw. Angel. Vortr. Rat: C. Fehr v. Salza u. Pichtenau, GReg.-Rat.** — Hilfsarb.: S. G. v. Rositz-Drzewiecki, Reg.-Rat; K. v. Meisch, Reg.-Sekr.
- Krieg. Abt.-Chefs. Allg. Arme-Abt.: Fehr v. Friesen-Wiltig, Oberst mit d. Range eines Brig.-Komdés; Arme-Verw.-Abt.: S. C. Franke, Oberst; Abt. für Justiz- u. Invalidenangel.: K. F. Huth, GKriegsrat; Abt. für pers. Angel.: C. G. C. L. W. v. Wardenburg, Oberstlt.; Med.-Abt.: Dr. K. Stecher, Gen.-Arzt.**
- Gen.-Stab. Chef: S. A. A. v. Carlowitz, Oberst.** — Topogr. Bur.: K. S. Seyfert, Oberst. — Art.-Verst. u. Depots. Dir.: J. W. C. Hentschel, Oberst. — DKriegsgericht. Vork.: S. K. Scheidhauer, Gen.-Auditeur.

### Provinzialbehörden.

- LdGerichtspräf. Bautzen: Dr. jur. D. C. Eberhardt.** — Chemnitz: J. C. Frey. — Dresden: Dr. jur. S. Th. Müller. — Freiberg: G. A. Geßler. — Leipzig: Dr. jur. K. M. C. Hagen. — Plauen: Dr. jur. K. A. Hartmann. — Zwickau: G. v. Löben.
- Kreishauptleute. Bautzen: J. K. A. v. Schlieben.** — Dresden: J. Th. Schmiedel. — Leipzig: Dr. jur. G. D. v. Ehrenstein. — Zwickau: J. G. Fehr v. Weld.
- Polizeidirektion zu Dresden. Präf.: A. S. Le Maistre.**

## Armee.

Gen.-Adjut.: Georg Br. v. **Schönburg-Waldenburg** Durchl., Gen. der Kav.; D. R. v. **Carlowitz**, Gen. der Kav. z. D.; W. v. **Mindwitz**, Gen. der Inf. z. D.; J. B. S. **Singst**, Gen.-Pt.; Flügeladjut.: F. S. W. **Senft v. Piltsch**, Oberstlt.; A. S. S. v. **Kosyoth**, P. S. v. **Wagdorf**, Majore.

XII. u. XIX. (1. u. 2. Rgl. fäch.) **AKorps**, f. Deutsches Reichsheer. — **Kmdt** der Festung Königstein: **Jhr v. Der**, Oberst.

**Diplomatisches Korps** in Dresden [die Konsulate der außerdeutschen Staaten f. Deutsches Reich, Dipl. Korps].

Amerika. R. St. — Argentinien. — \*Baden. [Leipzig: P. S. **Simburger**.] — \*Papern. A. G. u. b. M.: F. **Krbr v. Niethammer** (8./12. 87), StNat u. Am. [Dresden: G. L. **Hesse**, SM.; Leipzig: A. **Tieme**, GK.] — Belgien. A. G. u. b. M. (23./11. 88): f. Deutsches Reich, Dipl. K. — Bolivien. — Brasilien. [Hamburg, SM.] — Bremen. [Leipzig: . . .] — Chile. — Dänemark. — Dominik. Republik. — Ecuador. — Frankreich. — Griechenland. A. G. u. b. M. (8./5. 96): f. Deutsches Reich, Dipl. K. — \*Großbritannien. WK.: Sir **Condie Stephen** (27./9. 97). — Guatemala. — Honduras. — Italien. A. G. u. b. M. (10./4. 93): f. Deutsches Reich, Dipl. K. — Kolumbien. — Kostarika. — Merito. — Niederlande. A. G. u. b. M. (10./6. 94): f. Deutsches Reich, Dipl. K. — \*Oester.-Ungarn. A. G. u. b. M.: G. **Wf Rühov zu Treb-Rühov u. Seeborf** (20./1. 96), Am.; Leg.-Sekr.: Dr. D. **Gf Szechényi v. Sárvár u. Felsö-Bibel**, Am.; Alt.: **Al. Gf Esterházy v. Galántha-Förchtenstein**, Lt.; Kanzl.: F. **Deitl**, Kzl.-Kat u. VK.; D. **Busch**, Kzl.-Sekr. — Paraguan. — Persien. A. G. u. b. M. (6./12. 89 u. 25./6. 97): f. Deutsches Reich, Dipl. K. — Peru. — Portugal. A. G. u. b. M. (28./3. 94): f. Deutsches Reich, Dipl. K. — \*Preußen. A. G. u. b. M.: K. **Gf v. Dönhoff** (30./1. 79), Kbr u. WKat; Leg.-Sekr.: G. **Wf v. Wedel**; der Gesandtsch. zuget.: **Gf v. Hohenau**, Maj. a. D.; Kanzl.: **Krbr. Löss**, Hofrat. — Rumänien. — \*Rußland. A. G. u. b. M.: A. F. **Baron v. Wrangel**, (20./4. 97), Kbr u. GKat; Leg.-Sekr.: N. v. **Smirnow**, Hofrat; Kzl.: **Hühne**. — Schweden u. Norwegen. A. G. u. b. M. (20./12. 86): f. Deutsches Reich, Dipl. K. — Schweiz. — Serbien. — Spanien. A. G. u. b. M. (19./11. 94): f. Deutsches Reich, Dipl. K. — Türkei. — Uruguay. — Venezuela. — \*Württemberg. A. G. u. b. M. (30./6. 94): f. Preußen, Dipl. K. [Dresden: M. **Arnhold** (98).]

## Statistische Notizen.

## Flächeninhalt und Bevölkerung.

| Kreishauptmannschaften. | qkm          | Bevölkerung 2. Dezember 1895 |                 |                 |            |
|-------------------------|--------------|------------------------------|-----------------|-----------------|------------|
|                         |              | männl.                       | weibl.          | total.          | auf 1 qkm  |
| Bautzen . . . . .       | 2470         | 184837                       | 200243          | 385080          | 156        |
| Dresden . . . . .       | 4337         | 521815                       | 545942          | 1 067757        | 246        |
| Leipzig . . . . .       | 3567         | 463703                       | 481476          | 945179          | 264        |
| Zwickau . . . . .       | 4619         | 668067                       | 721605          | 1 389672        | 301        |
| <b>Königr. Sachsen</b>  | <b>14993</b> | <b>1 838422</b>              | <b>1 949266</b> | <b>3 787688</b> | <b>253</b> |

## Verteilung der Bevölkerung nach den Konfessionen 1895.

| Kreishauptmannschaften. | Protestant.     | Röm.-Kathol.  | Sonst. Christen | Jesuit.     | Anderer u. ohne Angabe | Auf 1000 Q. |           |
|-------------------------|-----------------|---------------|-----------------|-------------|------------------------|-------------|-----------|
|                         |                 |               |                 |             |                        | Prot.       | Kath.     |
| Bautzen . . . . .       | 348029          | 34892         | 1868            | 278         | 13                     | 904         | 91        |
| Dresden . . . . .       | 1 008488        | 51908         | 4391            | 2867        | 103                    | 944         | 48        |
| Leipzig . . . . .       | 913136          | 23793         | 3087            | 5109        | 54                     | 966         | 25        |
| Zwickau . . . . .       | 1 362555        | 29692         | 5713            | 1648        | 64                     | 973         | 21        |
| <b>Königr. Sachsen</b>  | <b>3 622208</b> | <b>140285</b> | <b>15059</b>    | <b>9902</b> | <b>234</b>             | <b>956</b>  | <b>37</b> |

Größere Städte 1895.

|                       |        |                        |       |                        |       |
|-----------------------|--------|------------------------|-------|------------------------|-------|
| Leipzig . . . . .     | 899963 | Bautzen . . . . .      | 23678 | Mittweida . . . . .    | 13458 |
| Dresden . . . . .     | 336440 | Crimmitschau . . . . . | 23553 | Großenhain . . . . .   | 12024 |
| Chemnitz . . . . .    | 161017 | Weerane . . . . .      | 23074 | Frankenbergr . . . . . | 11912 |
| Blauen . . . . .      | 55191  | Weißer . . . . .       | 18820 | Riesa . . . . .        | 11759 |
| Zwickau . . . . .     | 50391  | Werdau . . . . .       | 17358 | Elstniz . . . . .      | 11558 |
| Freiberg . . . . .    | 29287  | Döbeln . . . . .       | 15760 | Limbach . . . . .      | 11433 |
| Rittau . . . . .      | 28132  | Wurzen . . . . .       | 15674 | Radeberg . . . . .     | 10294 |
| Glauchau . . . . .    | 24914  | Birna . . . . .        | 15670 | Dösch . . . . .        | 10012 |
| Reichenbach . . . . . | 24415  | Annaberg . . . . .     | 15027 |                        |       |

Finanzen. (In Mart.)

Ordentlicher Staatshaushaltsetat für 1899.

Etat der Überschüsse.

|                                                  |           |                                                   |                  |
|--------------------------------------------------|-----------|---------------------------------------------------|------------------|
| Staatsvermögen u. Staatsan-<br>stalten . . . . . | 46 480533 | Lotterie und Lotteriedarlehns-<br>kasse . . . . . | 4 673520         |
| Försten . . . . .                                | 7 318312  | Allgem. Kassenerwaltung . . . . .                 | 1 641800         |
| Domänen und Jntraden . . . . .                   | 425280    | Andere Einnahmen . . . . .                        | 71461            |
| Kohlenwerke . . . . .                            | 608300    | Steuern und Abgaben . . . . .                     | 36 429422        |
| Borzellanmanufaktur . . . . .                    | 202000    | Direkte Steuern . . . . .                         | 32 722225        |
| Staatseisenbahnen . . . . .                      | 33 346810 | Zölle, Konsumsteuern . . . . .                    | 8 707197         |
| Berg- und Hüttenwerke . . . . .                  | -1 806950 |                                                   |                  |
|                                                  |           | <b>Summa:</b>                                     | <b>82 909955</b> |

Etat der Zuschüsse.

|                                               |           |                                               |                  |
|-----------------------------------------------|-----------|-----------------------------------------------|------------------|
| Allgem. Staatsbedarf . . . . .                | 36 656602 | Justiz . . . . .                              | 4 052190         |
| Königliches Haus . . . . .                    | 3 142300  | Innere . . . . .                              | 13 053998        |
| Appanagen . . . . .                           | 650039    | Kultur und Unterricht . . . . .               | 14 491851        |
| Essentl. Sammlungen . . . . .                 | 602811    | Auswärtiges . . . . .                         | 145300           |
| Staats- / Zinsen . . . . .                    | 23 493064 | Finanzen . . . . .                            | 7 288901         |
| Schuld / Tilgung . . . . .                    | 8 094055  | Zu Reichszwecken . . . . .                    | 42950            |
| Jahresrenten . . . . .                        | 407413    | Pensionsetat . . . . .                        | 5 031582         |
| Landtag . . . . .                             | 145550    | Dotationen (an Schulgemein-<br>den) . . . . . | 1 847235         |
| Allgemeine Verwaltungsaus-<br>gaben . . . . . | 77150     | Reservefonds . . . . .                        | 29071            |
| Andere Ausgaben . . . . .                     | 44220     |                                               |                  |
| Gesamtministerium . . . . .                   | 270275    | <b>Summa:</b>                                 | <b>82 909955</b> |

Außerordentlicher Staatshaushaltsetat 1898—99.

Ausgabe.

|                                |            |
|--------------------------------|------------|
| Öffentliche Arbeiten . . . . . | 112 971844 |
|--------------------------------|------------|

Staatsschuld am 1. Januar 1899.

|                                                                                                                  | %       | Kapital.          |
|------------------------------------------------------------------------------------------------------------------|---------|-------------------|
| Staatsschuldscheine aus den Jahren 1852, '55, '58, '59, '62, '66, '68, größtenteils zu Eisenbahnbauten . . . . . | 3½      | 90 570300         |
| Dergl. vom Jahre 1855 für Eisenbahnbauten . . . . .                                                              | 3       | 9 603300          |
| Staatsschuldscheine vom Jahre 1867 . . . . .                                                                     | 3½      | 23 619000         |
| Staatsschuldscheine von 1869 zu Eisenbahnbauten . . . . .                                                        | 3½      | 37 709700         |
| Löbau-Zittauer Eisenbahnaktien (seit 1871) . . . . .                                                             | 3½ u. 4 | 5 400000          |
| Rentenschuld vom Jahre 1876 . . . . .                                                                            | 3       | 245 000000        |
| Prioritäten der vormalig Leipzig-Dresdener Eisenbahn . . . . .                                                   | 3½      | 10 295850         |
| Rentenschuld von 1878, 1887, 1892, 1894 u. 1897 . . . . .                                                        | 3       | 351 259500        |
| <b>Summa</b>                                                                                                     |         | <b>773 457650</b> |

Armee.

Die sächs. Truppen bilden das XII. u. XIX. Korps des deutschen Reichsheeres, s. dort.



## Sachsen-Altenburg.

Herzogtum. — Konstitutionelle, im Mannesstamme (primog.) des gleichnamigen Hauses erbliche Monarchie. — Beitritt zum Norddeutschen Bunde 18. Aug. 1866. — Staatsgrundgesetz vom 29. April 1831, geändert 1848, 1849 und 31. Mai 1870. Der Landtag besteht aus 30 (9 von den Städten, 9 von den Pächtsbesitzern und 12 von dem platten Lande) durch direkte Wahl auf 3 Jahre gewählten Abgeordneten. Zur Wahlberechtigung, sowie zur Wählbarkeit sind 25 Lebensjahre erforderlich. — Landesfarben: Weiß, Grün.

## Herzoglicher Hof etc.

Hof- u. Hofchargen. Hofr.: **A. v. Sydow**, Erz. — Hofmeister: **M. v. Mindwisch**, Hofr. u. Zisterverordn., Erz. — Stallm.: **A. Hofr. v. Ziegefar**, Hofr. u. Rittm. a. D. — Hofmarschall: **W. D. v. der Schulenburg**, Hofr. u. Maj. a. D. — Schleßkrm.: **H. v. Kraft**, Hofr. u. Oberstl. a. D. — Int. des Hoftheaters u. der Hofcapelle: **Hofr. v. Pagenodt**, Hofr. u. Oberstl. a. D. — Hofmarschall des Pr. Moris: **G. v. Buch**, Hofr. u. Oberstl.

Adjutanten: **J. Raumbach**, Oberst j. D.; **G. A. v. d. Läche**, Oberst; **H. v. Sydow**, Rtm.

Hofprediger: **H. Gilhardt**, Konfist.-Rat. — Leibarzt: **Dr. F. Frommelt**, GMed.-Rat. — Bibliothekar: **Prof. Dr. F. Klinge**, Hofrat. — Hof-Kanzleirat: **M. Adersmann**.

Hofdame der Frau Prinz. Moris: **A. v. Pengerle**.

Hofdame der Prinz. Theresie: **D. Klein v. Ziegefar**.

## Gesamtministerium.

Pres.: **G. H. v. Hellendorff**, StMin., Hofr. u. WStRat, Erz., zugl. Vors. der 1. Min.-Abt. für die Angel. des Hzgl. Hauses, Kun- u. Kultus und Ordenskanz. des Z.-Ernst-Hausordens. — **M. v. Borries**, WStRat, zugl. Vors. der 2. u. 4. Min.-Abt. (Justiz u. Finanzen). — **Dr. C. Stöhr**, StRat, zugl. Vors. der 3. Min.-Abt. (Inneres).

Landeskant. 1. Dir.: **Dr. G. Reichardt**, GMin.-Rat.

Gen.-Kommission f. Ablösungen etc. Dir.: **F. G. Filling**, ObGerichtsprärs. a. D., GRat.

## Landtag 1898—1901.

Präs.: **Schwab**, DPürgerm. u. GReg.-Rat; VPräs.: **v. Kropff**, Vdrat u. GReg.-Rat.

## Ministerialabteilungen und andere Zentralbehörden.

Herzogl. Haus, ausw. u. Mil-Angeh.: **J. Kühn**, GReg.-Rat. — Kultus: **Kühn**, Geier, GReg.-Räte; **Lange**, Reg.-Rat; **Seifert**, Vdrichter, Hilfsarb.; **Loßoff**, Gen.-Zurverintendent u. Konfist.-Rat; **H. Sackmeyer**, GKonfist.-Rat; **H. Gilhardt**, Konfist.-Rat; **Beiser**, Seminar-dir., Schulrat. — Inneres: **M. Reifner**, GReg.-Rat; **Dr. C. Ulrich**, Schud., **D. Gerhardt**, Reg.-Räte; **Dr. Frommelt**, GMed.-Rat. — Justiz: **Geier**, GReg.-Rat; **Lange**, Reg.-Rat; **Seifert**, Vdrichter, Hilfsarb. — Finanzen: **F. Wagner**, GMin.-Rat; **J. Kirnse**, **M. Gerlach**, GMin.-Räte; **Dr. R. Weise**, Min.-Rat; **Büchel**, Reg.-Rat.

ObdGericht zu Xena, f. S.-Wimar-Gifenach. — Landgericht Altenburg. Präs.: **Piercr**. — 1. StAnwalt: **Dr. Gocpel**.

Verw. des Domänen-Idaikommiffes des Hzgl. Hauses. Vors., beauftr.: **Hofr. v. Ziegefar**.

Diplomatisches Korps [die Konsulate der außerdeutschen Staaten f. Deutsches Reich, Dipl. Korps].

Belgien. **A. G. u. b. W.** (18/10. 88): f. Deutsches Reich, Dipl. R. [Leipzig.] — Brasilien. [Hamburg, GSt.] — Chile. [Leipzig.] — Frankreich. [Leipzig, GSt.] — Großbritannien. [Leipzig, GSt.] — Italien. **A. G. u. b. W.** (18/9. 92): f. Deutsches Reich, Dipl. R. [Leipzig.] — Mexiko. [Leipzig.] — Oesterreich-Ungarn. **A. G. u. b. W.** (4/12. 95): f. Reg. Sachsen, Dipl. R. [Leipzig, GSt.] — Portugal. [Leipzig.] —

Preußen. N. G. u. b. M. (25./11. 78): f. Rgr. Sachsen, Dipl. R. — Rumänien. [Leipzig, G.R.] — Rußland. M.R. (17./2. 97): f. Sachsen-Weimar-Eisenach, Dipl. R. [Leipzig.] — Sachsen. Rgr. N. G. u. b. M. (10./3. 98): f. S. Weimar-Eisenach, Dipl. R. — Schweiz. [Leipzig.] — Spanien. [Leipzig.] — Türkei. [Leipzig, G.R.]

### Statistische Notizen.

#### Flächeninhalt und Bevölkerung.

Area: 1324 qkm. — Einwohner 2. Dez. 1895: 180313, davon 87746 männl. und 92567 weibl.; durchschnittl. 136 Einw. auf 1 qkm.

Altenburg 1895: 33420 Einwohner.

#### Finanzen. (In Mark.)

Etat für die Jahre 1899—1901.

#### Jährliche Einnahmen.

|                                                                                  |           |                                                                |           |
|----------------------------------------------------------------------------------|-----------|----------------------------------------------------------------|-----------|
| Nutzungen des Staatsvermögens bzw. staatsfiskalische Betriebsanstalten . . . . . | 1 115 179 | Steuern und Abgaben . . . . .                                  | 1 393 623 |
| Aus Staatshoheitsrechten . . . . .                                               | 404 927   | Anteil an den Erträgen der Zölle u. der Tabakssteuer . . . . . | 1 000 091 |
| Aus dem Unterrichtsreport . . . . .                                              | 57 495    | Zusammen . . . . .                                             | 519       |
|                                                                                  |           | <b>Summa: 4 571 834</b>                                        |           |

#### Ausgaben.

|                                                           |           |                                                              |         |
|-----------------------------------------------------------|-----------|--------------------------------------------------------------|---------|
| Zu Reichszwecken . . . . .                                | 1 579 279 | Allgemeine Regierungsangelegenheiten . . . . .               | 10 700  |
| Landchaft . . . . .                                       | 23 710    | Ministerium, General-Kommission u. Revisionsbureau . . . . . | 215 430 |
| Staatschuld . . . . .                                     | 737 668   | Justiz . . . . .                                             | 437 140 |
| Fiskalischer Grundbesitz erkl. Forsten und Wege . . . . . | 568 400   | Zuvers. . . . .                                              | 128 980 |
| Gebäude, Wege u. Wasserbau . . . . .                      | 324 300   | Finanzen . . . . .                                           | 2725 12 |
| Wissenschaft und Kunst . . . . .                          | 277 319   | Pensionen etc. . . . .                                       | 163 000 |
| Volksschulen . . . . .                                    | 316 950   | Staatsdienerwitwen-Sozietät . . . . .                        | 87 000  |
| Kirchliche Zwecke . . . . .                               | 125 560   | Unterstützungen aus staatlichen Mitteln . . . . .            | 184 09  |
| Sicherheitsanstalten . . . . .                            | 161 386   | Reserve- und Dispositionsfonds . . . . .                     | 15 000  |
| Armenwesen . . . . .                                      | 86 170    | Anderer Ausgaben . . . . .                                   | 16 050  |
| Medizinalwesen . . . . .                                  | 65 794    |                                                              |         |
| Gewerbe u. Landwirtschaft . . . . .                       | 35 900    |                                                              |         |
| Erhebung der Steuern . . . . .                            | 77 637    |                                                              |         |
|                                                           |           | <b>Summa: 4 571 834</b>                                      |         |

Stand des beweglichen Vermögens bei der Staatsverwaltung des Herzogtums am 1. Juli 1899: Aktiva 5321138 Mark, Passiva 887450 Mark, Ueberschuß 4 433688 Mark, ohne den Reservefonds der Landesbank.

Der Anteil des Hzgl. Hauses am Domänenvermögen ist volles Privateigentum desselben geworden und hat unter dem Namen „Domänenfideikommiss des Hzgl. Hauses Sachsen-Altenburg“ die Eigenschaft eines Haus- und Familienfideikommisses.

#### Militär.

Nach den Militärkonv. mit Preußen von 1862, 1867 u. 15. Sept. 1873 bilden die altenburg. Truppen das 8. thüring. Inf.-Rgt Nr. 153, das der 7. Div. des IV. Arkorps zugewiesen ist.

## Sachsen-Coburg und Gotha.

Herzogtümer, die vereint eine konstitutionelle, im Mannesstamme (primog.) des gleichnamigen Hauses erbliche Monarchie unter einem Herzoge bilden. — Beitritt zum Norddeutschen Bunde 18. Aug. 1866. — Verfassung vom 3. Mai 1852. Der Sonderlandtag für Coburg besteht aus 11, der für Gotha aus 19 allgemein indirekt auf 4 Jahre gewählten Abgeordneten. Diese

30 Abgeordneten bilden zugleich den gemeinsamen Landtag für beide Herzogtümer. Jeder 25 Jahre alte, direkte Steuern zahlende Staatsbürger hat das Wahlrecht, jeder 30jährige Wahlberechtigte ist wählbar. — Landesfarben: Grün, Weiß.

#### Herzoglicher Hof etc.

D Hofmarschall, beauftr.: v. Hürleben, Rtm. 3. D. — D Stallm., beauftr.: Frhr v. Stard, Rittm. u. Flügeladjut. — Schloßhauptmann: H. Rothbart. — Hoftheater-Ziende: v. Frankenberg-Ludwigsdorf. — Ehrenstallm.: G. Frhr v. Eppinghoven. — Hausmarschall: A. Frhr v. Eppinghoven. — Hofjägermeister: H. v. Windwich, Kal. jächs. Rtm. 3. D.

Kabinet des Herzogs. Vorst.: H. Rothbart, s. oben. — Verwaltung der Hzgl. Hausfideikommiße. Vorst.: L. Baudier, St. Rat. — Hofpred. in Gotha: D. F. Kretschmar, Gen.-Superint. u. D. Konfist.-Rat; Hofpred. in Coburg: Dr. F. G. Hansen. — Leibärzte, in Coburg: Dr. Florcksch sen., G. Med.-Rat; Dr. C. Florcksch jun., Med.-Rat; in Gotha: Dr. K. Schwerdt, Med.-Rat.

Flügeladjut.: Frhr v. Stard, Rittm. à la suite; Frhr v. Wangenheim, Dkt. à la suite.

D Hofmeisterin der Hzzin: . . . — Hofdame: H. Freifrau v. Stard. — Oberst-Abt.: v. Schwabich, Kal. preuß. Gen.-Maj. 3. D., Erz. — Privat-Sectr.: Baron v. Wendten, Kais. russ. Mistr. — Hofprieſter: Propst G. Solowiew.

Hofhaltung in London. Hofmarschall: Lord D. J. Monson, Rpt. — Hofdamen der Hzzin: Lady Monson, Mrs Colin Keppel.

Hofdame der Hzzin-Witwe: Amélie v. Köpfer.

#### Gemeinschaftlicher Landtag.

Präs.: G. Berlet, G. Rat, Erz.; VPräs.: R. Häblein, Kaufmann in Weidhausen.

#### Staatsministerium.

Dirig. St. Min.: G. F. v. Streng, W. G. Rat, Erz., zugl. Chef der Dep. II, III u. IV der Abt. für Gotha, s. unten. — Ital.: R. Frhr v. Kettelhodi, G. St. Rat u. Min. des Hzgl. Hauses, Chef des Dep. I; G. v. Wittken, G. St. Rat u. Vorst. der Abt. für Coburg; G. Schmidt, St. Rat u. Chef des Dep. IV<sub>a</sub>; J. Meßner, St. Rat u. Dep.-Chef für die cob. Domänenverwaltung; J. Kaufsch, D. Forst. rat.

#### Ministerialdepartements u. andere Zentralbehörden etc.

Abt. für Gotha. Dep. I (Hzgl. Haus, Mil.-Angel., Univ., Archive, Bibl., Museum, Brandverh., Stauffh.): . . . — Dep. II (Innere Verw., Eisenb.): H. Eberhard, G. Reg. u. D. Baurat; Th. Hierling, G. Reg.-Rat; Dr. Philipp, G. Reg. u. D. Med.-Rat; Feddersen, Reg. u. Baurat. — Dep. III (Justiz, Kirchen u. Schulw.): . . . ; D. F. Kretschmar (s. oben); . . . D. Schulrat; G. Braun, G. Reg.-Rat. — Dep. IV (Finanzen): B. Eberhard (s. oben); D. Schenk, G. Reg.-Rat; Dr. jur. Samwer, Reg.-Rat. — Dep. IV<sub>a</sub> (Domänen u. Forsten): Kaufsch, D. Forst. rat; Eberhard (s. oben); D. Schenk (s. oben); L. Haberkorn, Forst. rat; Dr. jur. Samwer (s. oben).

Abt. für Coburg. J. Meßner (s. oben); W. Bahnsen, Gen.-Superint. u. D. Konfist.-Rat; Berlet, Reg.-Rat; Kellner, Forst. rat; Riemann, Schulrat.

D. Vds. Gericht zu Jena. — D. Vds. Gericht Gotha. Präs.: G. Berlet, G. Rat, Erz.; Dir.: G. F. Gruner. — 1. St. Anw.: Jünkler. — Für Coburg D. Vds. Gericht Meiningen, s. dort.

Hzgl. Bibliothek u. Münzfab. in Gotha. Vorst.: . . . — Museum. Dir.: Dr. Purgold.

Diplomatisches Korps [die Konsulate der außerdeutschen Staaten s. Deutsches Reich, Dipl. Korps].

Amerika. N. St. — Belgien. A. G. u. b. M. (4./10. 93): s. Deutsches Reich, Dipl. K. [Leipzig]. — Brasilien. [Hamburg, G. K.] — Chile. [Leipzig]. — Frankreich. [Leipzig, G. K.] — \*Großbritannien. G. K. [Coburg]: Sir A. G. Stephen (14./7. 97). [Leipzig, G. K.] — Italien. A. G. u. b. M. (18./9. 92): s. Deutsches

Reich, Dipl. R. [Leipzig.] — Mexiko. [Leipzig.] — Oesterreich-Ungarn. A. G. u. b. W. (4./12. 95): f. Kgr. Sachsen, Dipl. R. [Leipzig, G.R.] — Portugal. A. G. u. b. W. (14./12. 93): f. Deutsches Reich, Dipl. R. [Leipzig.] — Preußen. A. G. u. b. W. (10./12. 97): f. Sachsen-Weimar-Eisenach, Dipl. R. — Rumänien. [Leipzig, G.R.] — Rußland. M.R. (17./5. 98): f. Hessen, Dipl. R. [Leipzig.] — Sachsen, Kgr. A. G. u. b. W. (17./5. 98): f. Sachsen-Weimar-Eisenach, Dipl. R. — Schweiz. [Leipzig.] — Spanien. A. G. u. b. W. (30./10. 93): f. Deutsches Reich, Dipl. R. — Türkei. [Leipzig, G.R.]

**Statistische Notizen.**  
**Flächeninhalt und Bevölkerung.**

| Landesteile.               | qkm         | Bevölkerung 2. Dezember 1895 |               |               |
|----------------------------|-------------|------------------------------|---------------|---------------|
|                            |             | männl.                       | weibl.        | total.        |
| Herzogtum Coburg . . . . . | 562         | 29821                        | 32677         | 62498         |
| Herzogtum Gotha . . . . .  | 1396        | 74847                        | 79268         | 154105        |
| <b>Zusammen</b>            | <b>1958</b> | <b>104668</b>                | <b>111935</b> | <b>216603</b> |

auf 1 qkm

**Hauptstädte 1895:** Coburg 18688, Gotha 31670 Einwohner.

**Finanzen. (In Mark.)**  
**Domänenkassentat 1897-1901.**

| Jahreseinnahmen.         | Coburg        | Gotha           | Total.          |
|--------------------------|---------------|-----------------|-----------------|
| Korsten . . . . .        | 273600        | 1 678300        | 1 951900        |
| Domänenerträge . . . . . | 107600        | 222974          | 330574          |
| Zinsen . . . . .         | 48000         | 6648            | 54648           |
| Verschiedenes . . . . .  | 10400         | 22106           | 32506           |
| <b>Summa</b>             | <b>439600</b> | <b>1 930028</b> | <b>2 369628</b> |

| Jahresausgaben.                    | Coburg        | Gotha           | Total.          |
|------------------------------------|---------------|-----------------|-----------------|
| Verwaltung . . . . .               | 213771        | 740607          | 954378          |
| Kirchen, Schulen u. . . . .        | 27127         | 205791          | 232918          |
| Zinsen der Domanialschuld. . . . . | —             | 73944           | 73944           |
| Verschiedenes . . . . .            | 14702         | 73008           | 87710           |
| <b>Summa</b>                       | <b>255600</b> | <b>1 093350</b> | <b>1 348950</b> |
| <b>Überschuß</b>                   | <b>184000</b> | <b>836678</b>   | <b>1 020678</b> |

|                                                                     |       |        |        |
|---------------------------------------------------------------------|-------|--------|--------|
| Davon soll / die Staatskasse erhalten \ die Herzogl. Kasse. . . . . | 92000 | 322339 | 414339 |
|                                                                     | 92000 | 514339 | 606339 |

**A. Gemeinschaftl. Etat der Herzogtümer Coburg u. Gotha 1899-1901.**

| Jährliche Einnahmen.                                                                 | Allegem. Staatsverwaltung                                                                      |
|--------------------------------------------------------------------------------------|------------------------------------------------------------------------------------------------|
| Amortisations- u. Zinsrenten . . . . .                                               | 420237                                                                                         |
| Grundenträge . . . . .                                                               |                                                                                                |
| Kosten, Wertabgaben u. Strafen . . . . .                                             |                                                                                                |
| Überweisungen aus der Reichshauptkasse . . . . .                                     |                                                                                                |
| Indirekte Steuern, resp. Vergütungen für Verwaltung und Erhebung derselben . . . . . |                                                                                                |
| Vermischte Einnahmen . . . . .                                                       |                                                                                                |
| <b>Summa: 2 712391</b>                                                               |                                                                                                |
| Jährliche Ausgaben.                                                                  | Verwaltung, Erhebung u. Kontrolle der in die Reichskasse fließenden Zölle u. Steuern . . . . . |
| Beziehungen zum Reiche . . . . .                                                     | 71905                                                                                          |
| Gemeinschaftl. Landtag . . . . .                                                     | 703768                                                                                         |
|                                                                                      | 6600                                                                                           |
|                                                                                      | 66995                                                                                          |
|                                                                                      | Zuschuß zu den Witwen-Pensionskassen . . . . .                                                 |
|                                                                                      | 22585                                                                                          |
|                                                                                      | Außerordentliche u. sonstige Ausgaben . . . . .                                                |
|                                                                                      | 1952                                                                                           |
|                                                                                      | <b>Summa: 3 315552</b>                                                                         |
|                                                                                      | Defizit: 603161                                                                                |

## B. Spezialetat der Herzogtümer 1899—1901.

|                                        | Jährliche Einnahmen. | Coburg | Gotha    |
|----------------------------------------|----------------------|--------|----------|
| Rom Staatsvermögen . . . . .           |                      | 49300  | 71872    |
| Domänen-Einkünfte . . . . .            |                      | 207890 | 466278   |
| Steuern und Abgaben . . . . .          |                      | 580550 | 1 250385 |
| Grundsteuer . . . . .                  |                      | 181000 | 263097   |
| Einkommen- und Klassensteuer . . . . . |                      | 325000 | 740000   |
| Andere Steuern etc. . . . .            |                      | 74550  | 247288   |
| Sonstige Einnahmen . . . . .           |                      | 105100 | 264035   |
| Sa der Einnahmen:                      |                      | 942840 | 2 052570 |

|                                          | Jährliche Ausgaben. | Coburg | Gotha    |
|------------------------------------------|---------------------|--------|----------|
| Zu den gemeinsamen Ausgaben . . . . .    |                     | 202740 | 473060   |
| Staatsschuld . . . . .                   |                     | 164620 | 6199     |
| Landesvertretung . . . . .               |                     | 6900   | 13180    |
| Allgemeine Staatsverwaltung . . . . .    |                     | 84530  | 77269    |
| Innere Verwaltung und Finanzen . . . . . |                     | 309810 | 859571   |
| Kirchen und Schulen . . . . .            |                     | 132985 | 730122   |
| Meierhofonds . . . . .                   |                     | 20635  | 10000    |
| Beizubehaltene Ausgaben . . . . .        |                     | 20620  | 105552   |
| Sa der Ausgaben:                         |                     | 942840 | 2 274953 |

## Vermögensstand am 1. Juli 1898.

|                                     | Coburg.  |            |
|-------------------------------------|----------|------------|
| <b>Passiva.</b>                     |          |            |
| Verzinsliche Staatsschuld . . . . . | 2 778500 | } 2 930695 |
| Audere Passiva . . . . .            | 152195   |            |
| <b>Aktiva.</b>                      |          |            |
| Aktive Kapitalien . . . . .         | 1 426331 | } 2 057080 |
| Audere Aktiva . . . . .             | 630749   |            |
| Überschuß der Passiva:              |          | 873615     |

## Gotha.

|                                                            |          |
|------------------------------------------------------------|----------|
| <b>Passiva.</b> Verzinsliche Stiftungskapitalien . . . . . | 146558   |
| <b>Aktiva.</b> Aktivkapitalien zum Nennwert . . . . .      | 1 698496 |
| Überschuß der Aktiva: 1 551938                             |          |

## Militär.

Nach der Militärkonv. mit Preußen vom 15. Sept. 1873 bilden die coburg-gothaischen Truppen gemeinsam mit denen von Meiningen das 6. Thür. Inf.-Regt Nr. 95 u. gehören mit diesem zur 88. Div. des XI. Korps.

## Sachsen-Meiningen.

Herzogtum. — Konstitutionelle, im Mannesstamme (primog.) des gleichnamigen Hauses erbliche Monarchie. — Eintritt zum Norddeutschen Bunde 8. Okt. 1866. — Staatsgrundgesetz vom 23. Aug. 1829, geändert 20. Juli 1871, 24. April 1873 und 9. März 1896. Der Landtag besteht aus 24 direkt und geheim auf 6 Jahre gewählten Mitgliedern, von denen 4 Vertreter der höchstbesteuerten Grundbesitzer und 4 der persönlich Höchstbesteuerten sind. Zum Wahlrecht wie zur Wahlbarkeit sind 25 Lebensjahre erforderlich. — Landesfarben: Grün, Weiß. — S. Jahrg. 1885, S. 506.

## Herzoglicher Hof etc.

Oberkammmeister: G. Kbr v. Roepert, Kbr. — DKbr: M. v. Beizschwih. — Kbr: v. Seyden. — Hofmarschall: v. Schweder, Kbr u. Maj. a. D. — Postkapelle. Intendant: . . . — Hoftheater-Intendant: . . .

Hofprediger: **K. Schaubach**. — Leibarzt: **Dr. D. Domrich**, **GRat.** — Hzgl. Bibliothek: **Dr. Görning**.  
 Flügeladjut.: **W. v. Kusleben**, **Kthr v. Stein zu Nord- und Ostheim**, **Hptleute**.  
 Hofstaab des Erbpr. Vorf.: **Kthr Köder v. Diersburg**, **Maj.**  
 Hofdame der Przß. Marie: **Luije v. Gagern**.

Landtag.

Präsident: **E. v. Stocmeier**, **Kthr u. Oberbürgermeister** in **Hildburghausen**.

Staatsministerium.

Vorf.: **Dr. jur. F. Kthr v. Heim**, **StMin. u. Chef** der **Angel. des Hzgl. Hauses**, **des Außern**, **der Kirchen- und Schulsachen** (**DKirchenrat**) **und der Justiz**, **Grz.** — **Finanzen**: **K. Giller**, **WRat**, **Grz.** — **Innere**: **Dr. jur. M. v. Butler**, **GRat**.

Anderere Zentralbehörden.

**OWerwaltungsgericht**. Vorf.: **der StMin.** (s. oben).

**Landesverwaltungsgericht**. Vorf.: **Dr. v. Butler** (s. oben).

**ObdGericht zu Jena**. — **ObGericht Meinungen**. Präf.: **Kreß**. **StAnw.**: **Freitag**. — **ObGericht Rudolstadt** (für **Kr. Saalfeld**), s. dort.

**Diplomatisches Korps** [die Konsulate der außerdeutschen Staaten s. **Deutsches Reich**, **Dipl. Korps**].

**Amerika**, **N. St.** [**Coburg**; **Ag. in Sonneberg**] — **Belgien**. **N. G. u. b. M.** (. /10. 88): s. **Deutsches Reich**, **Dipl. K.** [**Leipzig**]. — **Brasilien**. [**Hamburg**, **GRat.**] — **Chile**. [**Leipzig**]. — **Frankreich**. [**Leipzig**, **GRat.**] — **Großbritannien**. [**Leipzig**, **GRat.**] — **Italien**. **N. G. u. b. M.** (18./12. 92): s. **Deutsches Reich**, **Dipl. K.** [**Leipzig**]. — **Mexiko**. [**Leipzig**]. — **Oesterreich-Ungarn**. **N. G. u. b. M.** (4./12. 95): s. **Kgr. Sachsen**, **Dipl. K.** [**Leipzig**, **GRat.**] — **Paraguay**. [**Dresden**]. — **Portugal**. [**Leipzig**]. — **Preußen**. **N. G. u. b. M.** (12./1. 97): s. **E. Weimar-Gisenach**, **Dipl. K.** — **Rumänien**. [**Leipzig**, **GRat.**] — **Rußland**. [**Leipzig**]. — **Sachsen**, **Kgr.**. **N. G. u. b. M.** (4./7. 98): s. **E. Weimar-Gisenach**, **Dipl. K.** — **Schweiz**. [**Leipzig**]. — **Türkei**. [**Leipzig**, **GRat.**]

Statistische Notizen.

Flächeninhalt und Bevölkerung.

**Area**: 2468 qkm. — **Einwohner** 2. Dez. 1895: 234005, davon 114424 männl. und 119581 weiblich; durchschnittlich 95 Einwohner auf 1 qkm.  
**Meinungen** 1895: 12869, **Sonneberg** 12167 Einwohner.

Finanzen. (In Mark.)

Voranschlag für 1897 — 99.

Jährliche Einnahmen.

Domänenkasse.

|                                  |          |            |
|----------------------------------|----------|------------|
| Domänengüter . . . . .           | 235030   | } 2 682330 |
| Forst- und Jagdvertrag . . . . . | 2 254800 |            |
| Gewerbeanstalten . . . . .       | 141080   |            |
| Verschiedenes . . . . .          | 51420    |            |

Landeskasse.

|                                           |          |            |
|-------------------------------------------|----------|------------|
| Direkte Steuern . . . . .                 | 1 505790 | } 4 942000 |
| Gebühren und Geldstrafen . . . . .        | 417930   |            |
| Eisenbahnen . . . . .                     | 238690   |            |
| Verschiedenes . . . . .                   | 211390   |            |
| Einnahmen aus der Reichskasse . . . . .   | 2 062180 |            |
| Hälfte der Domänenüberschüsse . . . . .   | 410765   |            |
| Zuschuß aus den Kassenbeständen . . . . . | 95255    |            |

Sa der Einnahmen: 7 624330

| Jährliche Ausgaben.                      | Dom.-Kasse.     | Landeskasse.    | Summa.          |
|------------------------------------------|-----------------|-----------------|-----------------|
| Herzogliches Haus                        | 394286          | —               | 394286          |
| Matrikularbeiträge                       | —               | 1 809770        | 1 809770        |
| Staatsministerium                        | 57550           | 172190          | 229740          |
| Landtag                                  | —               | 17100           | 17100           |
| Ministerium des Innern                   | 9700            | 467770          | 477470          |
| Ministerium der Justiz                   | —               | 681266          | 681266          |
| Ministerium für Kirchen- und Schulsachen | 24700           | 649200          | 673900          |
| Ministerium der Finanzen                 | 1 363069        | 1 183335        | 2 496404        |
| Verwaltung                               | 264195          | 424460          | 688655          |
| Korperverwaltung                         | 869674          | —               | 869674          |
| Hochbauwesen.                            | 103440          | 74965           | 178405          |
| Pensionen etc.                           | 64010           | 167080          | 231090          |
| Staatschuld                              | 61750           | 466880          | 528580          |
| Reservefonds                             | 11495           | 11369           | 22864           |
| <b>Sa der Ausgaben</b>                   | <b>1 860800</b> | <b>4 942000</b> | <b>6 802800</b> |
| <b>Überschuß</b>                         | <b>821530</b>   | <b>—</b>        | <b>821530</b>   |

wovon die eine Hälfte für die Landeskasse, die andere für die herzogliche Kasse ver-  
einnahmt ist.

Staatschuld 31. Dezember 1899.

|                            |           |                          |                 |
|----------------------------|-----------|--------------------------|-----------------|
| Ältere Schuld              | 366958    | Eisenbahn-Prämienanleihe | 2 940711        |
| 3½ % Landesschuld von 1888 | 5 381 300 |                          |                 |
|                            |           | <b>Summa:</b>            | <b>8 688969</b> |

### Militär.

S. Sachsen-Coburg und Gotha.

## Sachsen-Weimar-Eisenach.

Großherzogtum. — Konstitutionelle, im Mannesstamme (primog.) des gleichnamigen Hauses erbliche Monarchie. — Beitritt zum Norddeutschen Bunde 18. Aug. 1866. — Grundgesetz vom 15. Okt. 1850; Wahlgesetz vom 17. April 1896. Der Landtag besteht aus 38. auf 3 Jahre gewählten Mitgliedern, und zwar 5 Vertretern der größeren Grundbesitzer, 5 der Höchstbesteuernten und 23 aus allgemeinen indirekten Wahlen hervorgegangenen Abgeordneten. Die Wahlberechtigung setzt die Volljährigkeit und das Bürgerrecht in einer inländischen Gemeinde, die Wählbarkeit die Vollendung des 30. Lebensjahres voraus. — Landesfarben: Schwarz, Gold und Grün.

### Großherzoglicher Hof etc.

DESchloßhptm.: . . . — D Hofmarschall: D. Gf v. **Wedel**, Kbr, WGRat, Erz. —  
DKbr: G. Kbr v. **Rotenhan**, WGRat, Erz. — DSehnt: . . . — Hof-  
Reisemarschall: M. Gf v. **Bothmer**, Kbr. — DStallm.: D. Gf zu **Münster-  
Langelage**, Dkt. — Gen.-Int. des Hoftheaters u. der Hofkapelle: G. v. **Signau**,  
Kbr. — D Hofmeister: G. Gf v. **Medem**, Kbr. — Hofjägem.: v. **Mauderode**, Kbr. —  
Schloßhptm. zu Eisenach: G. v. **Hopffgarten**, Kbr u. Hptm. a. D. — Schloßhptm.  
von Dornburg: G. L. v. **Wurm**, Kbr, GRat, Chef des Dep'ts des Außern u. des  
Innern; von Reustadt: G. v. **Pöfeln**, Kbr u. Maj. a. D. — Schloßhptm. der  
Wartburg: G. L. v. **Cranach**, Maj. z. D. — Hofmarschall: G. v. **Hesberg**, Kbr,  
Rittm. a. D. — Kabinettssekt.: Dr. G. Frhr von und zu **Gloffstein**, Kbr.  
Gen.-Adjut.: A. v. **Paléziur** gen. **Falconnet**, Gen.-Maj. — Flügeladjut.: D. Pr.  
zu **Sahn-Wittgenstein-Berleburg** Durchl., Gen.-Maj. u. Gen. à la suite; W. K.  
Gf v. **Bylandt**, Rittm.  
Stellvert. D Hofmeisterin: A. v. **Waldorff**, StDame, Erz.  
StDame der vw. Frau Erbghggn: G. Gfin v. **Bothmer**, Erz.  
Pers. Adjut. des Erbghggn: v. **Kuer**, Hptm.

## Staatsministerium.

Vors., StMin. u. Chef der Dep. des Gßgl. Hauses, der Finanzen und der Justiz: Dr. phil. **C. Rothe**, WßKat. Erz. — Kultus: **H. v. Pawel-Rammungen**, WßKat. Erz. — Außeres u. Inneres: **H. v. Wurmb**, Schloßpötm. u. GMat.

## Landtag.

Präs.: **Fehr v. Rotenhan**, Dßhr, WßKat. Erz. — VPräs.: **D. Schönmann**, Rechtsanw.; **Dr. G. Guden-Abdenhausen**, Bez.-Dir.

## Ministerialdepartements und andere Zentralanstalten.

Finanzen. Vors.: s. oben. — Min.-Dir.: **Dr. F. Hunnius**. — Vortr. Räte: **D. Kuhn**, **D. Sievogt**, GFin.-Räte; **F. Frede**, **Dr. C. Mebe**, Fin.-Räte.

Justiz. Vors.: s. oben. — Vortr. Rat u. Dir.: **H. Trautvetter**, GJustizrat.

Kultus. Vors.: s. oben. — Min.-Dir.: **Dr. K. Kuhn**, StMat. — Vortr. Räte: **W. Bollert**, GReg.-Mat; **C. v. Goedel**, Reg.-Mat; beauftr.: **Dr. B. Krumbholz**, techn. Referent f. d. Schulw.

Außeres u. Inneres. Vors.: s. oben. — Ministerialdir.: **Dr. B. Krause**, StMat. — Vortr. Räte: **Dr. C. Sievogt**, **Dr. J. Schmid**, **Dr. B. Fehr v. Boineburg-Lengsfeld**, GReg.-Räte; **D. Schmid**, Reg.-Rat.

ObdSgericht [Jena]. Präs.: **Dr. K. v. Brüger**, WßKat. Erz. — Senatspräs.: **Dr. R. Blomeyer**, **D. Liebmann**. — DStAnwalt: **Dr. H. Pommer**, GJustizrat.

Kirchenrat. Vors.: der Kultusmin., s. oben; Stellvertr.: **D. D. Nicolat**, GKirchenrat in Alstedt.

Inmediatkommission für das kath. Kirchen- und Schulwesen. Vors.: **Bollert**, GReg.-Mat. — Kath. Bischof [Zulda]: **A. Endert**.

Geam-Universität Jena. Kurator: **Dr. phil. et med. H. Eggeling**, GStMat. — Prorektor 1899/1900: **Prof. Dr. C. Rosenthal**.

Medizinalkommission. Vors.: **Dr. A. v. Conta**, StMat.

Thür. Zoll- und Steuerverein. Gen.-Zoll-Dir. [Erfurt]: **Müller**, GFin.-Rat.

Forsittationskomm. Dir.: **Dr. H. Stöger**, GDörprat u. Dir. der Dörstlebranstalt zu Eizenach.

Gßgl. sächs. Hausarchiv, Geh. Haupt- u. StArchiv und gemeinsch. Hauptarchiv des Sachsen-Ernestinischen Gesamthauses. Archivdir.: **Dr. H. Burkhardt**, GHofrat.

Gßgl. Bibliothek. Bibliothekar: **H. v. Bojanowski**, GHofrat.

Gßgl. Museum u. Goethe-National-Museum. Dir.: **Dr. C. Kuland**, GHofrat.

Statist. Bureau verein. thür. Staaten (S.-Weimar, S.-Mtenburg, beide Neuß, beide Schwarzburg, errichtet 1. Juli 1864). Vorstand: **Dr. J. Schmid**, GReg.-Mat.

Diplomatisches Korps in Weimar [die Konsulate der außerdeutschen Staaten f. Deutsches Reich, Dipl. Korps].

Amerika, B. St. [Coburg.] — Belgien. **A. G. u. b. W. (. . . .)**: f. Deutsches Reich, Dipl. R. [Leipzig.] — Brasilien. [Hamburg, Gß.] — Chile. [Leipzig.] — Frankreich. [Leipzig, Gß.] — Großbritannien. **A. G. u. b. W. (13./1. 98)**: f. Deutsches Reich, Dipl. R. [Leipzig, Gß.] — Italien. **A. G. u. b. W. (. . . .)**: f. Deutsches Reich, Dipl. R. [Leipzig.] — Mexiko. [Leipzig.] — Niederlande. **A. G. u. b. W. (. . . .)**: f. Deutsches Reich, Dipl. R. — Oesterreich-Ungarn. **A. G. u. b. W. (. . . .)**, f. Kar. Sachjen, Dipl. R. [Leipzig, Gß.] — Paraguan. [Dresden.] — Portugal. [Leipzig.] — \*Preußen. **A. G. u. b. W. (12./3. 97)**. **Pr. v. Ratibor u. Gorvey (27./11. 97)**, Reg.-Mat; **Kgl. Hermann**, GGrv.-Schr. — Rumänien. [Leipzig, Gß.] — \*Rusland. **M.R. v. Baron v. Fudberg (12./3. 97)**, Kbr, Hofmeister u. GMat. — \*Sachjen, Kar. **A. G. u. b. W. (12./3. 97)**. **W. G. Fehr v. Reichenstein (9./3. 98)**, Kbr, Hofmarschall a. D. u. Maj. z. D. — Schweiz. [Leipzig.] — Spanien. **A. G. u. b. W. (. . . .)**: f. Deutsches Reich, Dipl. R. — Türkei. [Leipzig, Gß.]



## Statistische Notizen.

## Flächeninhalt und Bevölkerung.

Area: 3615 qkm. — Einwohner 2. Dez. 1895: 339217, davon 164631 männl. und 174586 weibl.; durchschn. 94 (Sinn. auf 1 qkm).

Städte 1895: Weimar 26670, Eisenach 24346, Apolda 20798, Jena 15499 Einwohner.

## Finanzen 1899—1901. (In Mark.)

| Jährliche Einnahme.                                     |          | Jährliche Ausgabe.                                 |          |
|---------------------------------------------------------|----------|----------------------------------------------------|----------|
| Aus dem fiskalischen Vermögen 3 012550                  |          | Strafsteuer . . . . .                              | 34625    |
| Grundbesitz . . . . .                                   | 2 425900 | Anheimgefallene Gelder . . . . .                   | 400      |
| Grundherrliche Gefälle . . . . .                        | 8400     | Alte Grundsteuer . . . . .                         | 564000   |
| Zinsen zc. . . . .                                      | 578250   | Indirekte Steuern und Reichssteueranteil . . . . . | 3 352080 |
| Aus Hoheitsrechten . . . . .                            | 1 098750 | Allgem. direkte Steuern . . . . .                  | 2 347990 |
| Regalien . . . . .                                      | 147825   | Insgesamt . . . . .                                | 85706    |
| Kosten . . . . .                                        | 915900   |                                                    |          |
|                                                         |          | <b>Summa: 10 461076</b>                            |          |
|                                                         |          |                                                    |          |
| Großherzogliches Haus . . . . .                         | 960000   | Kost- und Jagdverwaltung . . . . .                 | 372553   |
| Landtag . . . . .                                       | 28375    | Erhebung der direkten Steuern . . . . .            | 122160   |
| Reichszwecke . . . . .                                  | 3 006650 | Erhebung der indirekten Steuern . . . . .          | 149496   |
| Staatsschuld . . . . .                                  | 224210   | Erlasse und Einnahmeausfälle . . . . .             | 96575    |
| Verm. des Staatseigentums . . . . .                     | 403425   | Pensionen zc. . . . .                              | 469350   |
| Staatsverwaltung . . . . .                              | 2 937056 | Sicherheitsanstalten . . . . .                     | 234030   |
| Departementsbeamte . . . . .                            | 45800    | Landstraßen zc. . . . .                            | 337000   |
| Dep. des Gbjal. Hauses, des Außern und Innern . . . . . | 279425   | Gemeinnützige Anstalten . . . . .                  | 524358   |
| Dep. der Justiz . . . . .                               | 866491   | Kirchen, Schulen zc. . . . .                       | 1 721872 |
| Dep. der Finanzen . . . . .                             | 395656   | Reservefonds und insgesamt . . . . .               | 84100    |
| Dep. des Kultus . . . . .                               | 39550    |                                                    |          |
|                                                         |          | <b>Summa: 10 461076</b>                            |          |

Die Staatsschuld wird für Ende 1899 mit 1940354 Mark berechnet. Die Gesamtschuld wird — abgesehen vom fiskalischen Grundbesitz — durch Aktivkapitalien mehr als gedeckt.

## Militär.

Nach der Mil.-Konvention mit Preußen vom 22. Febr. 1867 bilden die Gbjal. Truppen das 5. thür. Inf.-Regt Nr. 94 (Gbjal. von Sachsen), das der 38. Div. des XI. Korps zugeteilt ist.

## Schaumburg-Lippe.

Kürstentum. — Konstitutionelle, im Mannesstamme (primog.) des gleichnamigen Hauses erbliche Monarchie. — Beitritt zum Norddeutschen Bunde 18. Aug. 1866. — Verfassung vom 17. Nov. 1868. Landtag von 15 Mitgliedern, von denen 2 durch den Kürsten ernannt, die übrigen direkt von den mindestens 25 Jahre alten Staatsangehörigen gewählt werden. — Landesfarben: Weiß, Rot, Blau — E. Jahrg. 1885, S. 511.

## Kürstlicher Hof zc.

D Hofmarschall: Kbr v. Ulmenstein, Kbr. — O Stallm.: v. Apell, Kbr. — Diensth. Kbr: Gf und Eder Herr zu Voineburg u. Lengsfeld. — Flügeladjut.: v. Franke, Gen.-Maj. — Hofdame der Kürstin: E. Wijn Platen zu Hallermund. — Ober der Hofhaltung Ihrer Durchl. der Kürstin-Mutter: v. Alten, Kbr u. Hofmarschall. — Kürstl. Kabinett: Jffland, WGMat, Erz.

## Ministerium zc.

Kbr v. Feilisch, StMin., Erz. — Hofkammer: v. Frese, Kbr u. Hofkammerpräf. — Konsistorium: Bömers, Reg.-Rat. — OdsVericht in Oldenburg. — Landgericht Bückeburg. Präf.: Deppe; Staats-Anw.: Welhagen.

2. Landtag (6. Legislaturperiode, 1894—1900).

Mitgl. des Ausschusses: **Deppa**, LdGer. Präs.; Dr. **Ruhlgath**, Konfist.-Rat.

Diplomatisches Korps [und Konsulate].

Belgien. [Dortmund.] — Brasilien. [Hamburg, G.R.] — Frankreich. [Bremen.] — Großbritannien. [Hamburg, G.R.] — Italien. [Frankfurt a. M., G.R.] — Mexiko. [Bremen.] — Oesterreich-Ungarn. [Köln, G.R.] — Portugal. [Hamburg, G.R.] — Preußen. A. G. u. b. M. (6./1. 99): f. Oldenburg, Dipl. R. — Russland. [Berlin, G.R.] — Schweiz. [Bremen.] — Serbien. [Frankfurt a. M., G.R.] — Türkei. [Leipzig, G.R.]

Statistische Notizen.

Flächeninhalt und Bevölkerung.

Areal: 340 qkm. — Einwohner 2. Dez. 1895: 41224, davon 20693 männl. und 20531 weibl.; durchschnittl. 121 Einw. auf 1 qkm.

Bückeburg 1895: 5620 Einwohner.

Finanzen. (In Mark.)

Landeskassenetat 1899. (Gesetz vom 25. März 1899.)

| Einnahme.                                  |        |
|--------------------------------------------|--------|
| Anteil an den Zöllen u. Steuern des Reichs | 375930 |
| Beiträge aus den Domänen                   | 211287 |
| Steuern                                    | 246802 |
| Einkünfte der Zrentasse                    | 3470   |
| Sporeln und Gebühren                       | 53560  |
| Gefezgebung                                | 1150   |
| Staatsstraßen                              | 22100  |
| Garnisonanstalten                          | 28980  |
| Gymnasium                                  | 29659  |
| Lotterie                                   | 13500  |
| Verschiedenes                              | 11520  |
| Sa der ord. Einnahmen: 997958              |        |
| Außerord. Einnahmen: 26012                 |        |
| Summa: 1 023970                            |        |
| Ausgabe.                                   |        |
| Deutsches Reich                            | 387640 |
| Ministerium                                | 50574  |
| Konfistorium                               | 2620   |
| Gerichte                                   | 101022 |
| Landratsämter                              | 25545  |
| Sicherheitsanstalten                       | 42028  |
| Geistliche u. Unterrichts-Anstalten        | 95571  |
| Landtag                                    | 2500   |
| Hausachen                                  | 119639 |
| Kassenverwaltung                           | 31980  |
| Katasterverwaltung                         | 14345  |
| Gefezgebung                                | 2500   |
| Pensionen                                  | 77000  |
| Garnisonkosten                             | 23800  |
| Verschiedenes                              | 37726  |
| Sa der ordentl. Ausgaben: 1 014490         |        |
| Außerordentl. Ausgaben: 9480               |        |
| Summa: 1 023970                            |        |

Staatsschuld zu 3½%. Anleihe von 1869: 360000 Mark, Anleihe von 1898: 121600 Mark.

Militär.

Nach der Mil.-Konv. mit Preußen vom 25. Sept. 1873 / 19. Mai 1874 bildet das westf. Jägerbat. Nr. 7 die Garnison von Bückeburg.

Schwarzburg-Rudolstadt.

Hürstentum. — Konstitutionelle, im Mannesstamme (primog.) des gleichnamigen Hauses erbliche Monarchie. — Beitritt zum Norddeutschen Bunde 18. Aug. 1866. — Verfassung vom 21. März 1864, abgeändert 16. Nov. 1870. Der Landtag besteht aus 4 durch die Höchstbesteuerten und 12 durch direkte geheime Wahl auf 3 Jahre gewählten Mitgliedern. Zur Wahlberechtigung sowie zur Wählbarkeit sind 25 Lebensjahre erforderlich. — Landesfarben: Weiß, Blau.

Hürstlicher Hof.

Hofmarschall, mit den Funktionen beauftr.: v. **Vriem**, Rhr, Maj. u. Flügeladjut. — Hausmarschall (tit.): **E. v. Mos**, Rhr u. Rittm. 3. D.

Hofd. der Fürstin: **W. v. Gerber**; — der Präf. Adolf: **J. v. Nibel**; — der Präf. Della: **M. v. Dambrowski**.

### Ministerium.

Chef: **J. W. v. Starb**, StMin. u. StKat, Crz. — Finanzen: **Dr. jur. v. Holleben**, Abr u. StKat. — Justiz, Kirchen- und Schulsachen: **Gauthal**, StKat.

### Landtag (1897—99).

Vors: **Rüttich**; Stellv.: **Härtel**.

### Anderere Zentralbehörden.

ObdGericht in Jena. — ObdGericht Rudolstadt. Präf.: **Dr. Trintz**.

### Diplomatisches Korps [und Konsulate].

Belgien. [Leipzig.] — Brasilien. [Hamburg, G.R.] — Chile. [Leipzig.] — Frankreich. [Leipzig, G.R.] — Großbritannien. [Berlin, G.R.] — Italien. [Berlin, G.R.] — Mexiko. [Leipzig.] — Oesterreich-Ungarn. **N. G. u. b. W. (4./12. 95):** f. Kar. Sachsen, Dipl. St. [Berlin, G.R.; Leipzig, G.R.] — Paraguan. [Dresden.] — Portugal. [Leipzig.] — Preussen. **N. G. u. b. W. (8./9. 97):** f. S. Weimar-Eisenach, Dipl. St. — Rumänien. [Leipzig, G.R.] — Russland. [Leipzig.] — Sachsen, Kar. **N. G. u. b. W. (22./3. 98):** f. Sachsen-Weimar-Eisenach, Dipl. St. — Schweiz. [Leipzig.] — Türkei. [Leipzig, G.R.]

### Statistische Notizen.

#### Flächeninhalt und Bevölkerung.

Area: **940 qkm.** — Einwohner **2. Dez. 1895: 88685**, davon **43035** männl. und **45650** weibl.; durchschnittlich **94** Einw. auf **1 qkm.**

Rudolstadt 1895: **11907** Einwohner.

#### Finanzen.

#### Staatshaushalt 1897—99. (3n Mark.)

##### Jährliche Einnahmen.

|                                   |           |                                       |         |
|-----------------------------------|-----------|---------------------------------------|---------|
| Rom Domänen u. Staatsgut. . . . . | 1 175 082 | Schauffer. re. Gelder . . . . .       | 56 000  |
| Zinsen . . . . .                  | 34 000    | Bergwesen . . . . .                   | 15 000  |
| Von Grundstücken . . . . .        | 269 400   | Steuern . . . . .                     | 563 000 |
| Von den Forsten re. . . . .       | 865 000   | Grund- und Gebäudesteuer . . . . .    | 180 000 |
| Sonstige . . . . .                | 6 882     | Anderere direkte Steuern . . . . .    | 383 000 |
| Auß Hoheitsrechten . . . . .      | 234 500   | Verschiedenes <sup>1)</sup> . . . . . | 722 568 |
| Sporeten, Strafgebel . . . . .    | 177 000   | Auß den Beständen . . . . .           | 82 000  |
|                                   |           | <b>Summa: 2 778 050</b>               |         |

##### Jährliche Ausgaben.

|                            |         |                                  |         |
|----------------------------|---------|----------------------------------|---------|
| Kürstliches Haus . . . . . | 297 012 | Kirchen und Schulen . . . . .    | 261 250 |
| Reichszwecke . . . . .     | 700 000 | Pensionen . . . . .              | 114 000 |
| Landtag . . . . .          | 2 500   | Staatsschuld . . . . .           | 172 600 |
| Ministerium . . . . .      | 149 900 | Erhebung der Einnahmen . . . . . | 393 200 |
| Justiz . . . . .           | 247 730 | Verschiedenes . . . . .          | 380 68  |
| Verwaltung . . . . .       | 172 140 | <b>Summa: 2 778 050</b>          |         |
| Bauwesen . . . . .         | 229 650 |                                  |         |

Staatsschuld: **3 883 988** Mark; dagegen Aktiva: **970 055** M.

#### Militär.

Das Kontingent bildet mit denen von Heuß ält. und j. L. das **II. u. III. Bat.** des **7. thüring. Inf.-Regts Nr. 96** und gehört zur **38. Div.** des **XI. Korps**.

<sup>1)</sup> Zinkl. **700 000** Mark Überweisungen aus der Reichskasse.

## Schwarzburg-Sondershausen.

Kürstentum. — Konstitutionelle, im Mannesstamme (primog.) des gleichnamigen Hauses erbliche Monarchie. — Beitritt zum Norddeutschen Bunde 18. Aug. 1866. — Verfassung vom 8. Juli 1857. Der Landtag besteht aus 5 vom Fürsten auf Lebenszeit ernannten, 5 von dem Höchstbesteuerten und 5 durch allgemeine indirekte Wahlen auf 4 Jahre gewählten Abgeordneten. Zur Wahlberechtigung sind 25, zur Wählbarkeit 30 Lebensjahre erforderlich. — Landesfarben: Weiß, Blau.

### Fürstlicher Hof etc.

Hofmarschall: M. Bruun v. Neergaard, Rbr. — Hofjagdamt, beauftr.: S. Forl, Forstmr. — Flügel-Adjut.: V. v. Hartmann, Maj. — Hofdamen: El. Frein v. Maltzan, Elisabeth Frein v. Stein.

### Ministerium.

Chef: S. Petersen, StMin. u. Verst. der Abt. (I, II u. IV) für den Fürstl. Hof, Mil., Auseres, Inneres, Kirche u. Schule, sowie Praef. des Kirchenrats, WWAmt, Erz. — Finanzabt. (III) u. Justizabt. (V). Verst.: J. Wübbe, WWAmt.

### Landtag.

Präs.: Schwing; VPräs.: Gremse.

### Anderer Zentralbehörden.

ObdGericht in Naumburg. — ObGericht in Erfurt.

### Diplomatisches Corps [und Konsulate].

Belgien. [Leipzig.] — Brasilien. [Hamburg, SA.] — Chile. [Leipzig.] — Frankreich. [Leipzig, SA.] — Großbritannien. [Berlin, SA.] — Italien. [Berlin.] — Mexiko. [Leipzig.] — Oesterr.-Ungarn. A. G. u. b. M. (. . . 95): f. Kgr. Sachsen, Dipl. K. [Berlin, SA.; Leipzig, SA.] — Paraguan. [Dresden.] — Portugal. [Leipzig.] — Preussen. A. G. u. b. M. (18./1. 98): f. Sachsen Weimar-Weimach, Dipl. K. — Rumänien. [Leipzig, SA.] — Rußland. A. G. u. b. M. (. . . 97): f. Kgr. Sachsen, Dipl. K. [Leipzig.] — Sachsen. A. G. u. b. M. (2./3. 98): f. Sachsen-Weimar-Weimach, Dipl. K. — Schweiz. [Leipzig.] — Türkei. [Leipzig, SA.]

## Statistische Notizen.

Areal: 862 qkm. — Einwohner 2. Dez. 1895: 78074, davon 37976 männl. und 40098 weibl.; 91 auf 1 qkm.

Sondershausen 1896: 7013, Arnstadt 13595 Einwohner.

### Finanzen.

Staatshaushaltsetat 1898 und 1899. (In Mark.)

#### Jährliche Einnahmen.

|                                          |        |                                        |                 |
|------------------------------------------|--------|----------------------------------------|-----------------|
| Direkte Steuern . . . . .                | 487150 | Regalien (Veraregalien) . . . . .      | 28065           |
| Grundsteuer . . . . .                    | 163500 | Rom Staatsgut . . . . .                | 37687           |
| Einkommensteuer . . . . .                | 318000 | Von Garnisonseinrichtungen . . . . .   | 4200            |
| Eisenbahnabgabe . . . . .                | 5650   | Aus den Forsten . . . . .              | 91344           |
| Indirekte Steuern . . . . .              | 609840 | Aus den Domänen . . . . .              | 503198          |
| Gebühren . . . . .                       | 234300 | Aktivkapitalien . . . . .              | 15000           |
| Sporteln . . . . .                       | 177000 | Unterrichtsverwaltung . . . . .        | 89811           |
| Ghauffee- etc. Gelder . . . . .          | 22000  | Vom Koliberamerik „Glückauf“ . . . . . | 57500           |
| Geschäfts- u. Schenkungssteuer . . . . . | 28000  | Anderer Einnahmen . . . . .            | 560             |
| Staatsgelder etc. . . . .                | 7300   |                                        |                 |
| Handel und Gewerbe . . . . .             | 5000   |                                        |                 |
|                                          |        |                                        | Total: 2 985755 |

## Jährliche Ausgaben.

|                                   |        |                                        |         |
|-----------------------------------|--------|----------------------------------------|---------|
| Kürstliches Haus . . . . .        | 520600 | Erhebung- u. Verwalt.-Kosten . . . . . | 445939  |
| Ministerium zc. . . . .           | 121500 | Direkte Steuern . . . . .              | 58394   |
| Pensionen . . . . .               | 158325 | Indirekte Steuern . . . . .            | 22370   |
| Kommunalsteuer-Vergütung der      |        | Gebühren . . . . .                     | 6400    |
| Beamten zc. . . . .               | 12000  | Zinsen . . . . .                       | 304480  |
| Reichszwecke . . . . .            | 586484 | Domänen . . . . .                      | 59295   |
| Garnisoneinrichtungen . . . . .   | 2500   | Schuld . . . . .                       | 129300  |
| Landtag . . . . .                 | 5760   | Kultur und Unterricht . . . . .        | 367300  |
| Zinnes . . . . .                  | 340375 | Zustiz . . . . .                       | 217642  |
| Finanzen im allgemeinen . . . . . | 76152  | Reservefonds . . . . .                 | 2878    |
|                                   |        | Total: . . . . .                       | 2985755 |

## Staatschuld 31. Dezember 1898.

|                                                          |         |         |
|----------------------------------------------------------|---------|---------|
| Landeschuld . . . . .                                    |         | 988265  |
| Verzinsliche Schuld inkl. Dienstkautionen à 4% . . . . . | 579987  |         |
| Unverzinsliche Pachtkautionen . . . . .                  | 408278  |         |
| Kammerchuld . . . . .                                    |         | 2259686 |
| Summa der Staatschuld: . . . . .                         | 3247961 |         |

## Militär.

Nach dem Vertrage vom 18. Aug. 1866 wurde das Kontingent des Fürstentums am 1. Okt. 1867 dem 3. thüring. Inf.-Regt Nr. 71 einverleibt.

## Waldeck.

Fürstentum. — Konstitutionelle, im Mannesstamme (primog.) des gleichnamigen Hauses erbliche Monarchie. — Beitritt zum Norddeutschen Bunde 18. Aug. 1866. — Verfassung vom 17. Aug. 1852. Landtag von 16 aus allgemeiner indirekter Wahl hervorgegangenen Abgeordneten für 3 Jahre (einschl. 3 Abgeordneten für Pyrmont). Zur Wahlberechtigung sind 26, zur Wählbarkeit 30 Lebensjahre erforderlich. Die innere Verwaltung ist seit dem 1. Jan. 1868 an Preußen übergegangen. — Landesfarben: Schwarz, Rot, Gelb. — S. Jahrg. 1885, S. 516.

## Fürstlicher Hof zc.

Fürstl. Kabinett: Fehr v. Wisingerode, Fhr u. Kab.-Rat. — Hofmarschallamt. Kommissar. Vorst.: v. Apell, Oberstl. u. Flügeladjut. — Hofjägerm.: D. v. Gstorff, E. Kerstin. — Dienstb. Fhr: F. Fehr v. Hadeln. — Revenuen-Verwaltung: Dr. v. Wöhlmann, Kammer- u. Hofrat. — Leibarzt: Dr. Mannel, Hof- u. Wied.-Rat. — Hofprediger: M. Seehausen, Konfist.-Rat.  
Hofdame der Fürstin Katharina: Frä. v. Mauve.  
Hofdame der Fürstin-Witwe Luise: Frau v. Schmidt-Hirschfeld, geb. v. Arnim.

## Landesregierung.

Kal. preuß. Landesdirektor: von Salbern, Präf.  
Fürstl. Domänenkammer: Fhr v. Hadeln, Kammerpräf.  
Konfistorium: Fhr v. Hadeln, Konfistorialpräf.

## Landtag 1898/99.

Präf.: Dr. Waldeck, Amtsgerichtsrat.

## Diplomatisches Korps [und Konsulate].

Belgien. [Dortmund.] — Brasilien. [Hamburg, G.R.] — Frankreich. [Bremen; Frankfurt a. M.] — Großbritannien. G.R.: f. Sachsen-Coburg u. Gotha. [Hamburg, G.R.] — Italien. [Möln, G.R.] — Merito. [Frankfurt a. M.] — Nieder-

lande. A. G. u. b. M. (16./4. 94): f. Deutsches Reich, Dipl. R. — Oesterreich-Ungarn [Köln, G.R.] — Paraguay. [Berlin, G.R.] — Portugal. [Hamburg, G.R.] — Rumänien. [Frankfurt a. M., G.R.] — Rußland. [Frankfurt a. M., G.R.] — Schweiz [Bremen.] — Serbien. [Frankfurt a. M., G.R.] — Türkei. [Leipzig, G.R.]

### Statistische Notizen.

#### Flächeninhalt und Bevölkerung.

Areal: 1121 qkm. — Einwohner 2. Dez. 1895: 57766, davon 27932 männl. und 29834 weibl.; durchschnittlich 51 Einw. auf 1 qkm.  
Arosfen 1895: 2768 Einwohner.

### Finanzen.

#### Staatshaushaltsetat für die Jahre 1899—1901. (In Mark.)

|                                                | Einnahmen       |                 |                 | Ausgaben        |                 |                 |
|------------------------------------------------|-----------------|-----------------|-----------------|-----------------|-----------------|-----------------|
|                                                | 1899.           | 1900.           | 1901.           | 1899.           | 1900.           | 1901.           |
| Finanzen.                                      | 1 427460        | 1 426653        | 1 426657        | 932506          | 924773          | 926412          |
| Handel, Gewerbe u. öffentl. Arbeiten . . . . . | 2930            | 2930            | 2930            | 82591           | 82891           | 82911           |
| Justiz . . . . .                               | 95380           | 95380           | 95380           | 145381          | 146256          | 146946          |
| Innereß . . . . .                              | 10740           | 10740           | 10740           | 109939          | 111494          | 112049          |
| Landwirtsch. Angelegenh. . .                   | 10015           | 10045           | 10045           | 87103           | 87103           | 87103           |
| Kultus und Unterricht . . .                    | 31              | 31              | 31              | 184656          | 185712          | 185962          |
| Außerordentlich . . . . .                      | —               | —               | —               | 4410            | 7550            | 4400            |
| <b>Summa</b>                                   | <b>1 546586</b> | <b>1 545779</b> | <b>1 545783</b> | <b>1 546586</b> | <b>1 545779</b> | <b>1 545783</b> |

Landesschuld,  $3\frac{1}{2}\%$ , 1. Juli 1899: 1 971 000 Mark.

### Militär.

Die Truppen des Fürstentums bilden einen Teil des Inf.-Regts v. Wittich (3. heß.) Nr. 83.

## Württemberg.

Königreich. — Konstitutionelle, im Mannesstamme (primog.) des gleichnamigen Hauses erbliche Monarchie. — Beitritt zum Norddeutschen Bunde zur Bildung des Deutschen Reiches durch Vertrag vom 25. Nov. 1870. — Verfassung vom 25. Sept. 1819, abgeändert 1868 und 1874. Die Kammer der Standesherrn besteht aus 29 erblichen (Kgl. Prinzen und Standesherrn) und 7 auf Lebenszeit ernannten Mitgliedern (hohe Staatsbeamte), die Kammer der Abgeordneten aus 23 (von der Rittersch. 13, der prot. Weisl. 6, der kath. 3, der Univ. Tübingen 1) indirekt und 70 (von den größeren Städten 7 und den Landbezirken 63) direkt auf 6 Jahre gewählten Mitgliedern. Zur Wahlberechtigung sind 25, zur Wählbarkeit 30 Lebensjahre erforderlich. — Landesfarben: Schwarz, Rot. — S. Jahrg. 1885.

### Königlicher Hof etc.

Kronerbkämter. K Erbmarschall: S. Kurfürst zu Hohenzollern-Langenburg. — K ErbDhofmeister: Eberhard Kurfürst v. Waldburg-Zeil-Wurzach. — K ErbDkäm.: . . . — K Erbpanner: Friedrich Graf v. Reppelstein-Schbhausen.  
Ordnungsanzler: Dr. Frhr v. Mittnacht, Präs. des StMinisteriums etc.  
Kabinet des Königs. Chef: Frhr v. Soden, Khr u. GMat; Sekr.: Frhr v. Gemmingen-Guttenberg, Khr u. GLeg.-Rat.  
Oberhofrat. Mtgl.: Frhr v. Woellwarth-Lauterburg, Khr u. D Hofmarschall, Oberst à la suite d. A.; Frhr v. Plato, Khr, D Jagern.; Frhr v. Neurath, D Obr.; Frhr Gehr v. Schweppenburg, D Stallm.; Frhr v. Herman, Khr u. Hofkammerpräf.;



Verkehrsanstalten. UStSekt., beaufzt.: **v. Bafz**, StNat, a. o. Mtal. des Geh. Rats, Präf. der Gen.-Dir. der StGfienb.; Vorit. Rat: **v. Majer**, Dir.; Kst.-Dir.: **v. Bluhau**, Min.-Rat. — Gen.-Direktion der StGfienb. Präf.: der UStSekt.: **Abt.-Dir.:** **v. Schleichner**, **v. Fuchs**, Direktoren. — Gen.-Dir. der Posten u. Telegr. Präf.: **v. Weizsäcker**; **Abt.-Dir.:** **v. Bälz**, Dr.

**K n n e r e s.** Min.-Dir.: **v. Fleischhauer**, Präf. — Stellverttr. Bevollm. zum Bundesrat [Berlin]: **v. Schider**, Min.-Dir. — Vortr. Räte: **v. Heitler**, Reg.-Dir.; **v. Mosthaf**, **v. Maginot**, **Haag**, **Scharpf**, Min.-Räte. — Min.-Assessoren: **Scheurlen**, **Hofmann**, **Kilbel**, Dr. **Köhler**, Reg.-Räte.

Hochbauwesen: **v. Bockshammer**, Präf.; off. Wasserversorg.: **Gmann**, D'Paurat; Straßen- u. Wasserbau. Vork.: **v. Guting**, Baudir. — Abfösumaskomm. Vork.: — D'Vergamt. Vork.: **v. Gessler**, Präf. — Forstdir. (Mörverichafismaldungen): **v. Dorrer**, Präf. — LdsVersicherungsamt. Vork.: **v. Bockshammer**, f. oben. — LdJägerforst. Ambr: **v. Fischer-Weilersthal**, Gen.-Waj. — Med.-Kollegium. Vork.: **v. Gessler**, Präf. — Zentralstelle für Gewerbe u. Handel. Vork.: **Dr. v. Gaupp**, Präf. — Zentralstelle für Landwirtschaft. Vork.: **H. Arbr** **v. Dw** auf **Wachendorf**, Präf. — Gebäude-Brand-Vers.-Anstalt. Vork.: **v. Bockshammer**, f. oben. — Vork. der Komm. für die Adelsmatrikel: **v. Fleischhauer**, f. oben. — Landgefüttskomm. Vork.: **v. Fleischhauer**, f. oben. — Armenkomm. u. Zentralleitung des Wohlth. Vereins. Vork.: **v. Moser**, StNat, Erz.

**K i r c h e n - u. S c h u l w e s e n.** Min.-Dir.: **v. Fündh.** — Min.-Referenten: **Kern**, **Dr. Habermaas**, Min.-Räte; **Dr. Bälz**, Reg.-Rat. — Kst.-Dir.: **Kern**, Min.-Rat. — Gelehrten- u. Realschulen. Dir.: **Dr. v. Kapp**.

Evang. Konsistorium. Präf.: **Dr. Arbr v. Gemmingen**. — Kath. Kirchenrat. Vork.: **Dr. v. Gesele**, Reg.-Dir. — Israel. D'Kirchenbeh. Vork.: **Kern**, Min.-Rat.

Univ. Tübingen. Kanzler: . . . — Rektor 1899/1900: Prof. **Dr. Eßana**.  
**K r i e g s w e s e n.** Chef des Zentralbur.: **v. Raur**, Hym., zogl. Adjut. des Kriegsmin. — Abt.-Chefs. Mil.-Abt.: **v. Marchtaler**, Oberst u. Al.-Adjut.; Waffenabt.: **v. Scharpf**, Oberstlt.; Verwaltungsabt.: **v. Horion**, WStKriegsrat; Justizabt.: **v. Landbeck**, Gen.-Stub.; Mil.-Med.-Abt.: **Dr. v. Schmidt**, Gen.-Arzt. — Kriegszahlamt. Vork.: **Geiß**, Rechn.-Rat.

**K i n a n z e n.** Min.-Dir.: **v. Buhl**. — Stellverttr. Bevollm. zum Bundesrat [Berlin]: **v. Fischer**, Min.-Dir. — Vortr. Räte: **v. Fleiderer**, Dir.; **v. Schneider**, Fischer, Min.-Räte. — Min.-Assessoren: **Geyer**, Min.-Rat; **Bothner**, Dr. **Vistorius**, Min.-Räte.

Finanzkammer, unter Leitung des Min. — Domänen-dir.: **Dr. v. Schwarz**, Dir. — Forstdir.: **v. Dorrer**, Präf. — Vergat.: **Dr. v. Baur**, Dir.

Rechnungskammer. Vork.: **v. Schmidt**, Dir., zugleich Vork. der StKassenverm. Steuerkollegium. Vork.: **v. Blutterlin**, Prof. u. Dir. der Abt. für Zölle u. Indir. Steuern. — Abt. für dir. Steuern: **v. Stumpf**, Dir.

Statistisches Landesamt. Vorstand: **v. Keller**, Dir.

### Provincialbehörden.

Präf. der Kreisregierungen. Bedarfkreis [Ludwigsburg]: **v. Riefert**. — Schwarzwaldkreis [Reutlingen]: **v. Bellino**. — Jagstkreis [Ellwangen]: **v. Reuz**. — Donaukreis [Ulm]: **v. Hofet**.

Evang. Gen.-Superintendenten u. Prälaten. Ludwigsburg: **v. Gae**. — Heilbronn: **v. Berg**. — Reutlingen: **v. Sandberger**. — Tübingen: **Dr. v. Wittich**. — Hall: **v. Schwarzkopf**. — Ulm: **v. Weisbrecht**.

Adelsbes. Anwaltschaft in Oberkenfeld. Abtiffin: **Hazin Alexandrine Mathilde von Württemberg** Kst. Hob.

Kath. B'nhof in Rottenburg: **Dr. v. Kessler**.

### Arme e.

Chef: **S. M. der König**.

Im N. b. unmittelb. Dienst verwandt Gen. à la suite **S. M.:** Arbr **v. Reischach**, Arbr u. Gen.-Waj.



Dienstl. Gen. u. Militäradjut.: **v. Wilsinger**, Gen.-Lt.; **Vieber**, Jrhr **v. Gemmingen-Fürfeld**, **v. Haber du Haut**, Majore.

XIII. (Mgl. württ.) Armeekorps, f. Deutsches Reichsheer.

Diplomatisches Korps in Stuttgart [die Konsulate der außerdeutschen Staaten f. Deutsches Reich, Dipl. Korps].

Amerika, N. St. — Argentinien. [Hamburg, G.R.] — Baden. N. G. u. b. M. (19./3. 95): f. Bayern, Dipl. K. — Bayern. N. G. u. b. M.: K. Jrhr **v. d. Pfordten** (17./9. 95). [Leg.-Nat 1. Kl. [Stuttgart: Dr. G. **Dörtenbach**.] — Belgien. N. G. u. b. M. (13./11. 88): f. Deutsches Reich, Dipl. K. — Bolivien. — Brasilien. [Hamburg, G.M.] — Chile. — Ecuador. — Frankreich. — Griechenland. N. G. u. b. M. (8./5. 96): f. Deutsches Reich, Dipl. K. — Großbritannien. W.R. (12./6. 90): f. Bayern, Dipl. K. — Haiti. — Italien. N. G. u. b. M. (10./3. 93): f. Deutsches Reich, Dipl. K. — Mexiko. — Niederlande. N. G. u. b. M. (16./6. 94): f. Deutsches Reich, Dipl. K. — Oesterreich-Ungarn. N. G. u. b. M.: E. Gf **Clary u. Aldringen**, Km. (18./9. 97); Leg.-Sekr.: Dr. jur. Jrhr **v. Styrcea**; Kgl.: **V. Prik**, Kgl.-Nat. — Paraguay. [Stuttgart a. W., G.R.] — Persien. N. G. u. b. M. (22./6. 89): f. Deutsches Reich, Dipl. K. — Peru. — Portugal. — \*Preußen. N. G. u. b. M.: **v. Derenthall** (16. 12. 97), W.G.Nat; Leg.-Sekr.: **v. Erdert**; Kanzl.: **Schüle**, Geh. erped. Sekr. — Rumänien. — \*Russland. N. G. u. b. M.: **Kurfst Cantafuzene** (30./12. 95), Hofm.; 1. Leg.-Sekr.: **N. Meljudow**, St.Nat; 2. Leg.-Sekr.: **E. Botkine**, Koll.-Adj. — \*Sachsen, Agr. N. G. u. b. M. (14./4. 98): f. Bayern, Dipl. K. [Stuttgart: **N. v. Pflaum**, Komm.-Nat u. G.R. (18./2. 76).] — Schweden u. Norwegen. — Schweiz. — Spanien. N. G. u. b. M. (19./4. 95): f. Deutsches Reich, Dipl. K. — Türkei. — Venezuela.

## Statistische Notizen.

### Flächeninhalt und Bevölkerung.

| Landesteile.               | qkm          | Bevölkerung 2. Dezember 1895 |                 |                 | auf 1 qkm  |
|----------------------------|--------------|------------------------------|-----------------|-----------------|------------|
|                            |              | männl.                       | weibl.          | total.          |            |
| Niederkreis . . . . .      | 3330         | 341178                       | 356195          | 697373          | 209        |
| Schwarzwaldkreis . . . . . | 4779         | 231564                       | 256867          | 488431          | 102        |
| Taalkreis . . . . .        | 5141         | 192560                       | 206327          | 398887          | 77         |
| Donaukreis . . . . .       | 6267         | 241823                       | 254637          | 496460          | 79         |
| <b>Königreich</b>          | <b>19517</b> | <b>1 007125</b>              | <b>1 074026</b> | <b>2 081151</b> | <b>107</b> |

### Verteilung der Bevölkerung nach den Konfessionen 1895.

| Landesteile.               | Protest.        | Kathol.       | Sonst. Christen | Israel.      | Anderer u. ohne Ang. | Auf 1000 G. Prot. | Kath.      |
|----------------------------|-----------------|---------------|-----------------|--------------|----------------------|-------------------|------------|
| Niederkreis . . . . .      | 621823          | 65614         | 4658            | 5213         | 65                   | 892               | 94         |
| Schwarzwaldkreis . . . . . | 362893          | 122531        | 1664            | 1312         | 31                   | 743               | 251        |
| Taalkreis . . . . .        | 271249          | 123810        | 693             | 3133         | 2                    | 618               | 314        |
| Donaukreis . . . . .       | 184275          | 309519        | 436             | 2229         | 1                    | 371               | 623        |
| <b>Königreich</b>          | <b>1 440240</b> | <b>621474</b> | <b>7451</b>     | <b>11887</b> | <b>99</b>            | <b>692</b>        | <b>300</b> |

### Größere Städte 1895.

|                     |        |                       |       |                      |       |
|---------------------|--------|-----------------------|-------|----------------------|-------|
| Stuttgart . . . . . | 158321 | Gannstatt . . . . .   | 22590 | Höppingen . . . . .  | 16183 |
| Ulm . . . . .       | 39304  | Reutlingen . . . . .  | 19822 | Lüdingen . . . . .   | 13976 |
| Heilbronn . . . . . | 33461  | Ludwigsburg . . . . . | 19311 | Ravensburg . . . . . | 12694 |
| Esslingen . . . . . | 24031  | Ömünd . . . . .       | 17282 | Tuttlingen . . . . . | 11672 |

## Finanzen.

Budget vom 1. April 1899 bis 31. März 1901. (In Mark.)

(Finanzgesetz vom 27. Juli 1899. — S. Regierungsblatt für das Kgr. Württemberg 1899, Nr. 21.)

| Einnahmen.                                             | 1899—1900.       | 1900—01.         |
|--------------------------------------------------------|------------------|------------------|
| Vom Kammergut.                                         | 29 037676        | 29 424976        |
| Aus Staatsgütern . . . . .                             | 508988           | 508988           |
| Kosten, Jagden und Holzgärten . . . . .                | 8 422129         | 8 422129         |
| Berg- und Hüttenwerke . . . . .                        | 300000           | 300000           |
| Salinen . . . . .                                      | 300000           | 300000           |
| Eisenbahnen . . . . .                                  | 16 300000        | 16 300000        |
| Posten und Telegraphen . . . . .                       | 2 549900         | 2 943900         |
| Verschiedene Einnahmen . . . . .                       | 656659           | 619959           |
| <b>Direkte Steuern</b> . . . . .                       | <b>17 444070</b> | <b>17 783270</b> |
| Grund-, Gebäude- und Gewerbesteuer . . . . .           | 10 299070        | 10 388270        |
| Einkommensteuer . . . . .                              | 7 145000         | 7 395000         |
| <b>Indirekte Steuern</b> . . . . .                     | <b>16 037870</b> | <b>16 035290</b> |
| Accise . . . . .                                       | 2 348000         | 2 348000         |
| Handsteuer . . . . .                                   | 273000           | 273000           |
| Wirtschaftsabgaben . . . . .                           | 10 276870        | 10 274290        |
| Sporteln, Gerichtsgebühren, Erbschaftsteuer u. . . . . | 3 140000         | 3 140000         |
| Anteil an Reichsabgaben . . . . .                      | 18 978470        | 18 978470        |
| <b>Total-Einnahmen</b>                                 | <b>81 498086</b> | <b>82 222006</b> |

| Ausgaben.                                    | 1899—1900.       | 1900—01.         |
|----------------------------------------------|------------------|------------------|
| Zivilliste . . . . .                         | 2 008769         | 2 008769         |
| Apanagen . . . . .                           | 99672            | 99672            |
| Staatsschuld . . . . .                       | 19 665284        | 20 203696        |
| Renten . . . . .                             | 445461           | 444762           |
| Entschädigungen . . . . .                    | 65922            | 65922            |
| Pensionen und Wartegelder . . . . .          | 3 265000         | 3 374500         |
| Unterstützungen . . . . .                    | 542200           | 552200           |
| Geheimer Rat . . . . .                       | 57440            | 57440            |
| Verwaltungsgerichtshof . . . . .             | 26820            | 26820            |
| Justizdepartement . . . . .                  | 4 282788         | 4 274788         |
| Departement des Aßern . . . . .              | 172413           | 172413           |
| Departement des Innern . . . . .             | 9 367863         | 9 292596         |
| Kirchen- und Schulwesen . . . . .            | 12 764452        | 12 798196        |
| Departement der Finanzen . . . . .           | 4 134401         | 4 138001         |
| Ständische Kasse . . . . .                   | 425499           | 428279           |
| Reservefonds . . . . .                       | 80000            | 80000            |
| Matrifularbeiträge . . . . .                 | 22 816183        | 22 816183        |
| Postporto für Dienstfachen . . . . .         | 530000           | 530000           |
| <b>Summa der eigentlichen Staatsausgaben</b> | <b>80 750167</b> | <b>81 364737</b> |

Staatsschuld am 1. April 1899.

|                      |            |                     |           |
|----------------------|------------|---------------------|-----------|
| 3% Schuld . . . . .  | 24 000000  | 4% Schuld . . . . . | 47 691800 |
| 3½% Schuld . . . . . | 413 475100 |                     |           |

Summa: 485 166900

Und zwar Eisenbahnschuld: 450 203139

Allgemeine Staatsschuld: 34 963761

A r m e e .

Nach der Militärkonvention mit Preußen vom 25. Nov. 1870 bilden die württ. Truppen das XIII. Korps des deutschen Reichsheeres. s. dort.

## Abessinien.

Absolute Monarchie unter einem christlich-u Kaiser, dem *Nequs Negesti* (König der Könige). Das Reich ist eine Vereinigung von Fürstentümern (Gudscham, Schoa, Tschinnna, Kassa und Balomo) und Provinzen, deren Häupter abhängig vom Kaiser sind. — W.: Infanterier Löwe, der in der rechten Hand ein in ein Kreuz ausgehendes Szepter hält.

### Nequs Negesti:

**Menelik II.**, Nequs Negesti (König der Könige) von Abissorien, früher König von Schoa, seit 1889 Kaiser von Abissorien, geb. . . . . 1842, Sohn des . . . . . gelangte zur Herrschaft . . . . .; verm. im April 1883 mit — **Miserd-Taitu**, geb. . . . . 1856, Punis a. d. Familie Ubie, Tochter.

**Tochter** von Taitu: **Miserd Zeodita**, geb. . . . .; verm. . . . . mit **Kas Arca Sellasie**, † Mai 1888, Sohn und Erben des Kaisers Johannes.

### Vaters-Bruder des Königs.

**Kas Dargie**, geb. . . . .

### Leiblicher Vater des Königs.

**Kas Makonnen**, Stellvertreter des Nequs, Vizekönig u. Gen.-Gouv. von Harrar.

### Minister.

1. Min. u. StMat: **Jg.** — Off. Unterr. StMat: **Mondon.**

### Provinzialbehörden.

Äquatorialprovinzen. Gouv. [ . . . ]: **Leontiew.**

### Diplomatisches Korps zu Addis Ababa.

Frankreich. A. G. u. b. M. [Tschibuti-Addis-Ababa]: **Lagarde** (. . . 97) — Großbritannien. Dipl. Ag.: **J. L. Harrington**, Lt. u. W. in Zeila, Somalilüste; Gehülfe: **J. L. Baird** (99). — Ag. in Harrar (**J. Gerolimato**, 99). — Italien. Wk.: **Ked. Cicco di Cola** (. . . 98), Hvtm. — Rußland. Dipl. Agent: **P. M. Wlassow** (. . . 97), WStMat. — Türkei. [1 Ag.]

### Statistische Notizen.

Die provisorische Nordgrenze wird nach dem Friedensschluß mit Italien vom 26. Okt. 1896 durch die Flüsse Mareb, Belesja und Muna gebildet. Die übrigen Grenzen sind unbestimmt. Areal wenigstens 540000 qkm mit etwa 4 Mill. Bewohnern. Staatsreligion ist die christlich-kyrische (monophysitische), daneben viele Mohammedaner und Heiden.

Gegenwärtige Hauptstadt **Addis-Ababa** mit 60000 ansässigen Bew. und einer flottierenden Bevölkerung von ungefähr 30000 Seelen.

**Handel.** Hauptausfuhrartikel: Kaffee, Gold, Elfenbein, Häute, Gummi, Wachs, Ruffjohänen und andere medizinische und Farber-Kräuter.

**Post.** Abessinien steht in direkter Verbindung mit Djibuti an der französischen Somalilüste.

**Telegraph.** Eine telegraphische Verbindung besteht bereits zwischen **Addis-Ababa** und **Harrar**.

Das Heer<sup>1)</sup> besteht aus den an Stärke verschiedenen Streitmitteln der oben genannten Teilstücke. Das aktive Heer (Botader) ist nach Ag. ungefähr 150000 Mann stark, dazu kommen noch Irreguläre (Kanno) und unter Umständen ein Landsturm in unbestimmter Zahl. Die allgemeine Wehrpflicht gilt in weitestem Umfange, demgemäß richtet sich die Stärke der von den einzelnen Reichen zu stellenden Truppen nach ihrer Bevölkerungszahl. Es giebt Infanterie, Kavallerie, Artillerie, Verpflegungsstruppen und Munitionspark.

<sup>1)</sup> Vgl. v. Voebell, Jahresberichte 1896, S. 25 ff.

## Afghanistan (Wilajat).

Emirat (= Fürstentum). — Unumschränkte Monarchie, erblich in der Nachkommenschaft Dost Mohammed seit 1862. — Landesreligion: der sunnitische Islam. — Landesfarben oder Wappen:

.....

### Regierender Emir:

**Abdur-Rahmân-Chan**, geb. . . . . 1845, Sohn des Afzal-Chan, gelangte zur Herrschaft 22. Juli 1880, resp. in Herât 4. Okt. 1881.

**Führer:** 1) **Sirdar Habib-Allah-Chan**, geb. . . . .

2) **Sirdar Nasir-Allah-Chan**, geb. . . . .

3) **Sirdar Kath-Allah-Chan**, geb. . . . .

4) **Sirdar Mohammed Umar-Chan**, geb. . . . .

5) **Sirdar . . . . .**, geb. . . . . Aug. 1898.

### Vaters-Bruders-Sohn.

† **Hoim: Isbat-Chan**, geb. . . . . [Bucharei.]

### Minister.

Erster Minister (**Dabir-ul Mulk**): . . . . .

### Anderer Zentralbehörden.

**Oberrichter (Chan-i-Mullah-Chan):** der **Kasi Sad-eddin-Chan**. — **Befehlsh. der Truppen:** **Ala Mohammed-Chan**, Gen.

### Provinzialbehörden.

**Gouverneure (Hakim)** in **Kabul**, **Kandahar**, **Herat**, **Turkestan**, **Sadakschan**, **Wakhan**.

### Diplomatische Agenten in Kabul.

**Großbritannien:** der **Mulvy Gasur-Chan**.

## Statistische Notizen.

**Flächeninhalt:** 558000 qkm.

**Bevölkerung:** ca 5 Millionen. **Bedeutendste Städte:** **Kabul**, **Kandahar** und **Herat**.

**Handel 1897—98** zwischen **Kabul** und **Indien:** **Einfuhr** 243000, **Ausfuhr** 101463 **Zehn-Rupien**; zwischen **Kandahar** und **Indien:** **Einfuhr** 309300, **Ausfuhr** 163785 **Zehn-Rupien**; mit **Bochara 1890:** **Einf.** 3944568, **Ausf.** 3983270 **Rubel**.

**Armee.** Nach europäischem Muster organisiert seit 1869 unter Emir Schir Ali, der 1877 eine 2. Neubildung vornahm. Das jetzige Heer wurde 1885 durch den gegenwärtigen Emir aufgestellt. Jeder 8. Mann soll wehrfähig sein, was über 60000 M. ergeben würde. An besoldeten regulären Truppen sollen in den Departementen **Kabul**, **Kandahar**, **Herat** und **Turkestan** ca 37000 Mann Inf., 7000 Mann **Kavallerie** mit 360 Geschützen stehen.

## Amerika, Vereinigte Staaten (United States of America).

Union von 45 Staaten (Republiken), 1 Bundesdistrikt und 5 Territorien (von denen 2 noch nicht im Repräsentantenhaus vertreten sind), unabhängig (von Großbritannien) seit 4. Juli 1776. — Verfassung vom 17. Sept. 1787, ergänzt zuletzt 30. März 1870. Der Senat besteht aus 90 (je 2 von den besondern gesetzgebenden Versammlungen der einzelnen Staaten) auf 6 Jahre gewählten und alle 2 Jahre zu einem Drittel neu ergänzten Vertretern der Staaten, welche 30 Jahre alt und seit 9 Jahren Bürger der Vereinigten Staaten sein müssen. Das Repräsentantenhaus besteht aus 357 allgemein und direkt in jedem Staate auf 2 Jahre gewählten

Vertretern des Volks, die 25 Jahre alt und seit 7 Jahren Bürger der Verein. Staaten sein müssen. Die Territorien werden im Repräsentantenhause nur durch nicht stimmberechtigte Delegierte vertreten. Der Präsident der Verein. Staaten wird durch so viel direkt erwählte Wahlmänner, als jeder Staat Mitglieder zum Senate und zum Repräsentantenhause stellt, auf 4 Jahre gewählt. — Kriegs- und Handelsflagge: Von Rot und Weiß (mit Rot beginnend und schließend) dreizehnmal horizontal gestreift, mit 45 weißen Sternen im blauen, 6 Streifen einnehmenden Oberteil am Flaggenstod.

### Exekutive.

32. Präs. der V. St. 4. März 1897—1901 [Washington, D. C., Executive Mansion]: William McKinley. — Sekr.: R. A. Porter; Stellvert. Sekr.: D. L. Prudden, W. V. Corbelman. — Exekutive Clerk: R. A. Montgomery, W. S. Croot, G. H. Cortelhou.

VPräs.: Garret A. Hobart.

Kabinetts-Sekr. (StSekr. Min. des Ausw.): John Hay. — Schatz-Sekr.: L. J. Sage. — Krieg: Elihu Root. — Marine: J. D. Long. — Gen.-Postm.: G. Emery Smith. — Inneres: Ethan A. Hitchcock. — Ackerbau: J. Wilson. — Attorney-Gen. (Chef des Justiz-Dep.): J. W. Griggs.

### 55. Kongress (4. März 1899—1901).

Senat. Präs.: der VPräs. der V. St.; Sekr.: W. R. Gor. — Bureau-Vorst.: J. L. McSwan.

Haus der Repräsentanten. Gesetzgebende Gewalt. Sprecher: . . . ; Clerk des Hauses: M. McDowell. — Bureau-Vorst.: W. E. Browning. — Bibliothekar: S. Putnam.

### Unionsgerichte.

Oberster Gerichtshof. Präs. (Chief Justice): M. W. Fuller. — Richter (Justices): J. M. Harlan, S. Gran, D. J. Brewer, S. P. Brown, G. Shiras jr., R. W. Peckham, C. D. White, T. McKenna. — Clerk: J. S. McKenney.

Circuit-Courts. 1. Judicial Circuit: S. Gray, B. Baron Colt, W. L. Putnam. Für Maine, New Hampshire, Massachusetts u. Rhode Island. — 2. Jud. Circ.: Rufus W. Peckham, W. S. Wallace, G. Henry Vacombe, Nathaniel Shipman. Für Vermont, Connecticut, Northern New York, Southern New York, Eastern New York. — 3. Jud. C.: G. Shiras jr., M. W. Aheson, G. M. Dallas. Für New Jersey, Eastern Pennsylvania, Western Pennsylvania, Delaware. — 4. Jud. C.: M. W. Fuller, H. Hoff, C. S. Simonton. Für Maryland, Virginia (Eastern und Western), West Virginia, North Carolina, (Eastern u. Western), South Carolina. — 5. Jud. C.: C. D. White, A. Pardee, A. R. McCormick. Für Northern Georgia, Southern Georgia, Northern Florida, Southern Florida, Northern Alabama, Middle Alabama, Southern Alabama, Northern u. Southern Mississippi, Eastern Louisiana, Western Louisiana, Northern Texas, Eastern Texas, Western Texas. — 6. Jud. C.: J. M. Harlan, W. S. Taft, S. P. Burton. Für Northern Ohio, Southern Ohio, Eastern Michigan, Western Michigan, Kentucky, Eastern Tennessee, Middle Tennessee, Western Tennessee. — 7. Jud. C.: S. P. Brown, W. A. Woods, J. W. Jenkins, J. W. Shawalter. Für Indiana, Northern Illinois, Southern Illinois, Eastern Wisconsin, Western Wisconsin. — 8. Jud. C.: D. J. Brewer, S. C. Galbreath, W. S. Sanborn, A. M. Thayer. Für Minnesota, Northern und Southern District of Iowa, Eastern und Western District of Missouri, Eastern und Western District of Arkansas, District of Nebraska, Colorado, Kansas, Wyoming, North Dakota und South Dakota, Territories of New Mexico, Oklahoma, Indian Territory. — 9. Jud. C.: T. McKenna, W. M. Morrow, W. B. Gilbert, G. W. Ross. Für Northern und Southern California, Oregon, Nevada, Washington, Idaho, Montana, Territories of Alaska, Arizona.

District Courts. In jedem Staate mindestens 1, in den großen Staaten je 2 bis 3. — Ferner besteht in jedem Territorium ein Unionsgericht von je 1 Richter, 2 beigeordneten Richtern, 1 StAnwalt und 1 Ver. Staaten-Marschall.

Court of Claims. Richter (Chief Justice): Charles C. Mott. — Richter: L. Weldon, J. Davis, E. J. Peelle, C. V. Gowry. — Chief-Clerk: A. Hopkins.  
 Court of Private Land Claims. Richter: J. R. Reed. — Richter: T. C. Fuller, W. W. Murray, W. J. Stone, F. C. Stupp. — Attorney: W. G. Reynolds. — Clerk: J. S. Keeber.

### Die Verwaltungs-Departements etc.

Staatsdepartement. Stellvert. Sekr.: D. J. Hill, A. A. Adee, T. W. Gridler. — Solicitor: W. L. Penfield. — Bureau-Vorst.: W. S. Michael. — Diplom. Bureau: E. J. Smith. — Konjularbur.: R. S. Shilton jr. — Indere u. Archive: H. King. — Rechnungswesen: J. A. Branagan. — Register (Rolls) u. Bibliothek: A. S. Allen. — Fremder Handel: J. Emory. — Personal.: R. B. Mosher.

Bureau für die amerik. Republiken. Dir.: W. B. Washburn.

Kommission für die Wassergrenze der Verein. St. u. Mexiko. Kommiss. der Verein. St.: A. Mills, Gen.; von Mexiko: J. J. Orson.

Schach. Stellvert. Sekr.: D. L. Spaulding, J. L. Banderly, S. Taylor. — Bureau-Vorst.: Th. J. Swagze.

Abt.-Chefs. Personal: C. Mackhman. — Versicherung (Warrant): W. J. Mac Kennan. — Zölle: J. M. Comstock. — Öffentl. Gelder: E. B. Dastam. — Materialien-Abt.: . . . — Anleihen u. Kurse: A. T. Huntington. — Schiffahrts-einkünfte: C. F. Shoemaker. — Posteinkünfte: S. M. Gaines. — Verschiedenes: L. Jordan. — Geh. Dienst. Chef: W. B. Hazen. — Kontrolleur des Schakes: R. J. Tracevell; des laufenden Geldes: J. S. Estels. — Auditor für das Dep. des Schakes: W. C. Andrews; des Kriegs: W. A. Brown; des Innern: W. Youngblood; der Marine: J. S. Morris; des Staates und der anderen Dep.: E. G. Timme; des Postamts: H. A. Castle. — Schatzm.: E. S. Roberts. — Register des Schakes: J. Fount Tillman. — Kommissar der Binnenzölle: W. S. Forman; der Schiffahrt: E. L. Chamberlain; der Statistik: W. C. Ford. — Stich u. Druck: C. M. Johnson. — Aufsichtführ. Architekt: . . . — Leuchttürme: A. B. Johnson. — Rettungsdienst: E. J. Kimball. — Marine-Hospital: W. Whyman. — Gen.-Insp. der Dampfsboote: J. A. Dumont. — Dir. der Münzgen.: E. C. Roberts. — Vermessung (Coast and Geodetic Surveys): S. S. Fritchett. — Einwanderung: T. B. Powderly.

Krieg. Stellvert. Sekr.: Geo. D. Meiklejohn. — Bureau-Vorst.: J. C. Scofield. Gen.-Adj.: S. C. Corbin, Brig.-Gen. — Gen.-Insp.: J. C. Breckinridge, Brig.-Gen. — Richter (Judge advocate-gen.): G. N. Lieber, Brig.-Gen. — Gen.-Quartierm.: W. J. Lubington, Brig.-Gen. — Gen.-Kommissar der Verpflegung: C. P. Gagan, Brig.-Gen. — Gen.-Arzt (Surgeon-gen.): G. W. Sternberg, Brig.-Gen. — Gen.-Zahlm.: A. E. Bates, Brig.-Gen. — Chef der Ing.: J. M. Wilson, Brig.-Gen. — Art.- u. Zeugdepart.: A. R. Buffington, Brig.-Gen. — Chief Signal-Officer: A. W. Greely, Brig.-Gen. — Register u. Pensionen: J. C. Ansdworth, Oberst. — Mississippi-Stromkommission. Präs.: G. L. Gillespie, Brig.-Gen. — Missouri-Stromkomm.: A. Stidney, Oberstlt.

U r m e e <sup>1)</sup>. Oberbefehlsh.: der Präs. der V. St. — Komdr Gen.: N. A. Miles, Gen.-Maj.; Gen.-Adjut. (Quartierm.) d. A.: J. C. Gilmore, Oberstlt. — Mil.-Akademie. Superint.: A. L. Mills, Oberst.

<sup>1)</sup> Das Kriegsdept hat im Oktober 1898 die Armee neu eingeteilt. Das 2., 5. und 6. Korps wurde aufgelöst und die drei anderen reorganisiert. — 1. Korps [Wacon, Ga]: J. S. Wilson, Gen.-Maj. 1. Div. [Wacon, Ga]: J. C. Bates, Gen.-Maj. 2. Div. [Columbus, Ga]: B. Lublow, Gen.-Maj. — 2. Korps [Augusta, Ga]: W. M. Graham, Gen.-Maj. 1. Div. [Augusta, Ga]: E. B. M. Young, Gen.-Maj. 2. Div. [Greenville, S. C.]: G. B. Davis, Brig.-Gen. — 3. Korps [Huntsville, Ala]: J. Wheeler, Gen.-Maj. 1. Div. [Huntsville, Ala]: A. M. Chaffe, Gen.-Maj. 2. Div. [Anniston, Ala]: R. L. Grant, Brig.-Gen.

Departem.-Ämtern. Colorado: Colorado, Utah, Wyoming (ohne Yellowstone National-Park). Arizona u. New Mexico [Denver]: H. C. Merriam, Brig.-Gen. — Californien: Nevada, California und Hawaii [San Francisco]: W. R. Shafter, Brig.-Gen. — Columbia: Washington Treason Idaho (mit Ausnahme des in der Yellowstone National-Park reichenden Südens). Alaska [Vancouver Barracks, Washington]: W. R. Shafter, Brig.-Gen. — Dakota: Minnefota, North Dakota und South Dakota, Montana und westl. von Wyoming und Idaho als vom Yellowstone Nat.-Park umfasst wird [St. Paul]: J. F. Wade, Brig.-Gen. — Oregon: New England Oregon, New York, New Jersey, Pennsylvania, Delaware, Maryland, Columbia West Virginia, Virginia North Carolina, South Carolina, Georgia, Florida, Alabama, Mississippi, Louisiana, [Governors Island]: W. Merritt, Gen.-Maj. — Seen: Wisconsin, Michigan, Illinois, Indiana, Ohio, Kentucky und Tennessee [Chicago]: T. W. Anderson, Brig.-Gen. — Missouri: Nebraska, Missouri, Kansas, Arkansas, Indiana u. Oklahoma Geb. [Omaha]: H. C. Merriam, Gen.-Maj. — Texas: Texas [San Antonio]: Chambers McKibbin, Oberst. — Puerto Rico [San Juan]: G. W. Davis, Brig.-Gen. — Philippinen [Manila]: G. E. Otis, Brig.-Gen.

Marine. Stellvert. Sekr.: G. H. Allen. — Bureau-Vorst.: B. J. Peters. Bureauchef. Werke u. Dock: M. T. Endicott, Ingenieur. — Ausrüstung: H. W. Bradford, Rmt. — Schiffahrt: A. S. Croninshield, Rvt. — Art. u. Artile: G. O'Neil, Rvt. — Konstruktion u. Reparatur: Ph. Hitchborn, Chef-Konstrukteur. — Maschinenw.: G. W. Melville, Chef-Mechan. — Prov. u. Verf.: C. Stewart, Gen.-Zahlm. — Medizin u. Chirurgie: W. A. van Heppen, Surgeon-Gen. — Richter: S. G. Lemly, Rvt. — Hydrogr. Amt: J. C. Craig, Komm. — Naval intelligence: J. R. Bartlett, Rvt. — Marine-Observatorium: H. C. Phythian, Komm. — Nautical Almanac Dir.: Prof. Wm. Hartness.

Hauptstab des Marinekorps: G. Heywood.

Kommandanten der Marineabteilungen. New York: F. W. Bunce, RAdm. — Boston: S. L. Howison, Komm. — Washington: C. S. Norton, RAdm. — New York, Ala.: T. M. Forsythe, Commander. — Mare Isl., Calif.: C. E. Cotton, Rvt. — League Isl., Pa.: E. Casey, Komm. — Newport, R. I.: W. Haas, Komm. — Norfolk: A. E. Barker, Rvt. z. S. — Penicola: W. W. Heisinger, Commander. — Port Royal, S. C.: G. H. Rodwell, Commander. — Portsmouth: G. C. Kenney, Commander. — Puget Sound, Sidnen, Wash.: J. G. Green, Komm. — War.-Akad. Annapolis: J. B. McVane, RAdm.

Kommandanten der Stationen. Stiller Ozean [„Philadelphia“]: J. H. Miller. — Nordatlantischer Ozean [„New York“]: W. T. Sampson, RAdm. — Aneu [„Olympia“]: G. Dewey, RAdm. — Europa [ . . . ]: Schlegel, RAdm.

Abt. für Leuchtfeuer. Vorj.: R. R. Wallace, Komm.

Postamt. Stellvert. General-Postm.: R. E. Heath, W. E. Schallenberger, J. A. Merritt, J. E. Driflow. — Bureau-Vorst.: H. W. Taylor.

Amt für unbestellb. Briefe. Suprint.: P. Goode. — Eisenbahnpostdienst: J. E. White. — Abt. für Postanweisung: C. M. Gadsden.

Juniere 6. 1. Hilfsjkt.: Ithos Ryan; Hilfsjkt.: W. Davis. — Bureau-Vorst.: C. M. Dawson.

Abt.-Chefs. Behälter: J. W. Holcombe; Finanzen: G. W. Evans; Ländereien u. Sienb.: J. J. Parter; Indianer-Angel.: C. E. White; Patente u.: W. W. Couper; Materialien u. Druck: A. Hadley; Offentl. Dokumente: J. G. Ames; Zensus: W. W. Merriam.

Kommissare. Patentamt: C. S. Duell. — Pensionsamt: H. C. Evans. — Gen.-Land-Amt (Vermessung, Verwalt. u. Verkauf der Ländereien): H. Singer. — Indianer-Angel.: Wm. A. Jones. — Erhebung: W. T. Harris. — Eisenb.: W. Hampton. — Geol. Aufn. Dir.: G. D. Walcott.

Justiz. Solicitor-Gen.: J. A. Richards. — Stellvert. Anwälte Gen.: H. W. Hoyt, W. van Devanter, J. C. Boyd, J. G. Thomson, L. A. Pradt, J. A. Thyer. — Bureau-Vorst.: C. Clay.

Solicitor der Binnenzölle: Geo. M. Thomas; für das Staatsdepartem.: Wm. L. Persfeld. — Geistes-Clerk und Prüfer von Titeln: A. J. Bentley. — Gen.-Agent: A. Strong. — Attorney der Gnadenfachen: J. S. Campbell. — Zahlungs-Clerk: S. Rechin.

Solicitor für den Schatz: M. D. O'Connell.

Ackerbau. Stellvertr. Secr.: J. S. Brigham. — Bureau-Vorst.: A. Geddes. Witter-Bureau: W. L. Moore. — Viehzucht: D. C. Salmon.

Rechnungsweisen: J. L. Evans. — Redaktion: G. W. Hill. — Stauffik: J. Hyde. — Botanik: A. R. Coville. — Entomologie: L. D. Howard. — Biologie: G. S. Merriam. — Zoologie: G. W. Brackitt. — Pathologie: V. C. Galloway. — Chemie: S. W. Wilson. — Bodenerverhältnisse: M. Whitney. — Graslehrer: A. Lamson-Scribner. — Forsten: V. C. Fernow. — Straßen: R. Stone. — Faserpflanzen: G. R. Dodge. — Gartenbau: W. Saunders. — Versuchs-Stationen: A. S. True.

Labordepart. Kommissar: G. D. Wright. — Bureauchef: D. W. Weaver; Rechnungsweisen: G. C. Morse.

Fischereikommission. Kommissar: J. J. Price. — Bureau-Vorst.: J. S. Duntlap. — Fischzucht: W. de S. Ravenel. — Zuchtische: P. M. Smith. — Statistik u. Fangarten: G. S. Townsend.

Interstate-Commerce-Commission. Präj.: W. R. Morrison; 4 Mitgl.; Secr.: G. A. Wooley.

Civil-Service-Commission. Präj.: J. R. Procter. Mitgl.: W. G. Rice, J. B. Harlow. — Bewerb., Examen: A. R. Scrven; Secr.: J. I. Doyle.

Smithsonian Institution. Präj.: der Präj. der N. St.; Kanzler: der Präj. des Obersten Gerichtshofes, s. oben. — Secr.: S. W. Langley. — Stellvertr. Secr.: A. Rathbun. — Nationalmuseum: S. P. Langley. — Antrophynjal. Objervat.: S. W. Langley. — Internation. Austausch: A. Rathbun. — Zoolog. Garten: J. Vaser. — Ethnolog. Bureau: J. W. Powell.

Nationalheim für invalide Freiwillige. Präj.: W. B. Franklin.

Staatsdruckerei. Dir.: A. W. Palmer. — Bureauchef: W. S. Collins. — Druckerei: P. I. Brian. — Binderei: S. C. Geyen.

Kommissare des Kolumbiadistrikts: J. W. Rojs, J. V. Wight, W. M. Blad.

#### Behörden in den einzelnen Staaten.

Gouverneure 1899. Alabama (Ala.)<sup>1)</sup> [Montgomery]: Joseph A. Johnston. — Arkansas (Ark.) [Little Rock]: C. W. Jones. — California (Cal.) [Sacramento]: James H. Budd. — Carolina, North (N. C.) [Raleigh]: Dan. L. Russell. — Carolina, South (S. C.) [Columbia]: W. S. Hester. — Colorado (Col.) [Denver]: Alva Adams. — Connecticut (Conn.) [Hartford]: L. A. Coote. — Dakota, North (Dak.) [Bismark]: A. A. Briggs. — Dakota, South [Sioux Falls]: A. C. Lee. — Delaware (Del.) [Dover]: G. W. Tunnell. — Florida (Fla.) [Tallahassee]: W. D. Blogham. — Georgia (Ga.) [Atlanta]: William J. Atkinson. — Idaho [Boise]: A. Steunenberg. — Illinois (Ill.) [Springfield]: J. R. Tanner. — Indiana (Ind.) [Indianapolis]: J. A. Mount. — Iowa [Des Moines]: L. M. Shaw. — Kansas (Kan.) [Topeka]: J. W. Keeby. — Kentucky (Ky.) [Frankfort]: W. C. Bradley. — Louisiana (La.) [Baton Rouge]: M. J. Forster. — Maine (Me.) [Augusta]: L. Powers. — Maryland (Md.) [Annapolis]: L. Lowmides. — Massachusetts (Mass.) [Boston]: R. Wolcott. — Michigan (Mich.) [Lansing]: S. E. Wingate. — Minnesota (Minn.) [St. Paul]: D. M. Clough. — Mississippi (Miss.) [Jackson]: A. J. MacLaurin. — Missouri (Mo.) [Jefferson City]: L. W. Stephens. — Montana (Mont.) [Helena]: R. B. Smith. — Nebraska (Nebr.) [Lincoln]: Elias A. Holcomb. — Nevada (Nev.) [Carson City]: R. Sadler. — New Hampshire

<sup>1)</sup> Die in ( ) beigefügten Namen sind die offiziellen Abkürzungen



(N. J.) [Concord]: **G. A. Ramsdell**. — New Jersey (N. J.) [Trenton]: . . . — New York (N. Y.) [Albany]: **F. Roosevelt**. — Ohio [Columbus]: **A. S. Bushnell**. — Oregon (Or.) [Salem]: **William P. Lord**. — Pennsylvania (Penn.) [Harrisburg]: **Daniel S. Hastings**. — Rhode Island (R. I.) [Providence]: **Cl. W. Lippitt**. — Tennessee (Tenn.) [Nashville]: **R. L. Taylor**. — Texas [Austin]: **Charles A. Culbertson**. — Utah [Salt Lake City]: **S. M. Wells**. — Vermont (Vt.) [Montpelier]: **Joshab Grout**. — Virginia (Va.) [Richmond]: **J. S. Tyler**. — Virginia, West (W. Va.) [Charleston]: **G. W. Atkinson**. — Washington (Wash.) [Olympia]: **J. R. Rogers**. — Wisconsin (Wis.) [Madison]: **C. Schofield**. — Wyoming (Wyo.) [Cheyenne]: **William A. Richards**.

Gouverneure der Territorien. Alaska [Sitka]: **J. G. Brady**. — Arizona (Ariz.) [Prescott]: **N. D. Murphy**. — New Mexico (N. M.) [Santa Fé]: **M. A. Otero**. — Oklahoma [Oklahoma]: **C. M. Barnes**. — Indian Territory [Talequah]: . . .

Kolonien. Hawaii. Präs.: **Sanford B. Dole**.

Volkvertretung. Senat. Präs.: **W. C. Wilder**. — Abgeordnetenhause. Präs.: **J. E. Kanulou**.

Ministerium. Min. des Ausw. u. des Unterr.: **C. A. Rott-Smith**. — Inneres: **J. A. King**. — Finanzmin.: **S. M. Damon**. — Attorney-Gen.: **H. C. Cooper**.

Höchster Gerichtshof. Richter: **A. S. Judd**. — Richter: **W. S. Frear**, **W. A. Whiting**. Chef der Nat.-Garde: der Präs.; Rmdr.: **J. S. Fisher**, Oberst. — Marschall: **A. W. Brown**.

Secr. des Ausw. Amtes: **G. C. Potter**, Maj. — Chief Clerk des Innern: **J. A. Hastings**. — Ackerbau-Bureau. Präs.: **J. A. King**. — Surveyor-Gen.: **W. D. Alexander**. — Registrar der öffentl. Schuld: **W. C. Ashley**; Aud.-Gen.: **S. Laws**; Gen.-Zolleinn.: **N. Ivers**. — Unterricht. Präs.: der Min. des Ausw., s. oben. — Gen.-Postmeister: **J. M. Cat**. — Ag. für öff. Länd.: **J. S. Brown**.

Anglikan. Bischof: **Rev. A. Willis**. — Kath. Bischof: **Gulstan S. Koper**, Bischof von Annapolis.

Philippinen <sup>1)</sup>. [Manila]. OAmtd: **C. E. Otis**, Brig.-Gen.

Puerto Rico <sup>1)</sup>. [San Juan]. OAmtd: **G. W. Davis**, Brig.-Gen.

Protestant. vorst. Bischof für die V. St. [ . . . ]: . . .

Katholische Bischöfe (in den V. Staaten ganz unabhängig von der Staatsgewalt).

Apostol. Legat: **Mgr E. Martinelli**, Erzb. von Ephesus. — Baltimore: **Kard. Gibbons**, Erzb.; St. Augustini, Charleiten, Richmond, Savannah, Wheeling, Wilmington. — Boston: **J. J. Williams**, Erzb.; Burlington, Hartford, Manchester, Portland, Providence, Springfield. — Chicago: **P. Feehan**; Alton, Belleville, Peoria. — Cincinnati: **G. S. Elder**; Cleveland, Columbus, Covington, Detroit, Fort Wayne, Grand Rapids, Indianapolis, Louisville, Nashville. — Dubuque: **John Hennessy**. — Milwaukee: **F. Kager**; La Crosse, Green Bay, Sault St. Marie. — New Orleans: **P. L. Chapelle**, Erzb.; Dallas, Galveston, Little Rock.

<sup>f</sup> Mobile, Natchez, Natchitoches, San Antonio. — New York: **M. A. Corrigan**, Erzb.; Albany, Brooklyn, Buffalo, Newark, Ogdensburg, Rochester, Syracuse, Trenton. — Philadelphia: **P. J. Ryan**, Erzb.; Erie, Harrisburg, Pittsburg, Scranton. — Portland, O.: **W. S. Groff**; Boise-City, Helena, Nesqually, Vancouver-Inland. — San Francisco: **P. W. Riordan**, Erzb.; Monterey, Sacramento, Salt Lake City. — St. Louis: **J. J. Raim**, Erzb.; Roadj.: **Raim**, Erzb. von Ossirincio; Concordia, Kansas, Kansas City, St. Joseph, Wichita. — St. Paul: **J. Ireland**, Erzb.; Duluth, Jamestown, San Cloudaldi, Sioux Falls, Winona. — Santa Fé (New Mexico): **P. Bourgade**; Denver.

Manila: **Fr. Rozaleda**; Cebu, Zaro, Nueva Cáceres, Nueva Segovia.

Orthod. Bischof in San Francisco: **Lithon** (für die Aleuten und Alaska).

<sup>1)</sup> Es war der Red. bisher trotz aller Anstrengungen nicht möglich, genauere Angaben zu erhalten.

## Diplom. Korps zu Washington [und Konsulate].

(Gedruckt 28. Oktober 1899; später bekannt gewordene Änderungen siehe in den „Nachträgen“.)

- \* **Argentinien.** A. G. u. b. M. [2107, S Street]: M. Garcia Mérou (26./6. 96); 1. Sekr.: Ant. del Vijo; Mil. Att.: R. A. Day, Oberst. [Baltimore: Fred. G. Mueller (99). — Bangor: J. E. Howe. — Boston: W. McKissod (98). — Brunswick: A. Torras. — Chicago: R. L. Hudson. — Fernandez: Th. S. Vorden. — Mobile: M. E. Macias (98) u. 1 Bk. — New Orleans: J. D. Bigelow. — New York: C. Köhl, Gk. (93), u. 1 Bk. (K. V. de Castro). — Peniaca: Silo. de Castro (98) u. 1 Bk. — Philadelphia: W. P. Wilson. — Portland, Me.: E. M. Small. — St. Louis: Gus Bretsch (99). — San Francisco: W. J. Koziak (98). — Bk. in Apalachicola, Pascagoula, Savannah, Wilmington, N. C.]
- \* **Belgien.** A. G. u. b. M. [Hotel Majestic, New York]: Gf von Lichterbe (15./2. 97); Lea. Mat: G. Mart; Att.: P. Gf von Lichterbe. [Atlanta: L. de Gize. — Baltimore: A. Kummer. — Boston: E. S. Mansfield. — Charleston: G. Weiss. — Chicago: C. Heurotin. — Denver: J. Mignolet. — Detroit: T. François. — Galveston: J. Lammer. — Green Bay: D. J. B. Price. — Louisville: C. Girard. — Mobile: R. Dumont. — New Orleans: A. J. Landauer u. 1 Bk. (G. Trenil). — New York: B. Mass (99). — Omaha, Neb.: P. Hunschoert (98). — Philadelphia: P. Hagemann, Gk. (89); C. W. Bergner. — Richmond: W. D. Nolting. — St. Louis: . . . — San Francisco: L. Guislain (96). — Savannah: L. Charrier. — Bk. in Los Angeles, Pittsburg, Seattle; Ag. in Norfolk. — Kolonien. Honolulu: S. Forste (9./7. 95). — Manila: E. André. — San Juan: . . . — Bk. in Managua; (L. Bravo).]
- \* **Bolivia.** A. G. u. b. M.: Luis Paz (27./7. 97) (abw.). [Boston: W. S. Bowdler. — Kansas City: C. R. Heath. — New York, 15 Whitehall Street: C. Wulff, Gk. (99). — Philadelphia: W. P. Schoff. — San Manila: R. Pérez.]
- \* **Brasilien.** A. G. u. b. M. [Marrajanoff Pier, N. S.]: Dr. J. J. de Alfs Brasil (6./6. 98); 1. Lea. Sekr.: M. Oliveira Lima. [Baltimore: . . . u. 1 Bk. (M. de Cerqueira Magalhães). — New Orleans: . . . u. 1 Bk. (G. Pittmann). — New York: A. J. Xavier, Gk., u. 1 Bk. — Bk. in Brunswick, Calais, Charleston, Norfolk, Pascagoula, Peniaca, Philadelphia, St. Louis (M. de Siguetredo), Savannah. — San Manila: M. Henry.]
- Chile.** A. G. u. b. M. [1800, N Street]: G. M. Vicuña (16./8. 98); 1. Sekr.: Gl. Zufante Valdes; 2. Sekr.: Man. Valmaceda S.; Att.: G. Cuevas. [Baltimore: R. G. Reupold. — Boston: H. N. Fisher. — Chicago: M. Mannheim (99) u. 1 Bk. — New Orleans: J. S. Zacharie (98). — New York: K. A. Beelen, Gk. (97). — Philadelphia: W. P. Wilson (99). — Portland, Or.: J. G. Ewald. — Port Townsend: K. E. Macounbray u. 1 Bk. — San Francisco: J. W. Aflorga (99) u. 1 Bk. — Savannah: R. P. Reppard. — Bk. in Chicago, Tacoma. — Kolonien. Honolulu: S. Reufes (99). — Manila: G. Pastor u Mora.]
- China.** A. G. u. b. M. [1764, Q St.]: Wu-Ting-hang (1./5. 97); 1. Lea. Sekr.: Shen Tung; 2. Sekr.: Chow Tschi, Chwang Hai-Kwan; Sekr. Dolm.: Chung Mun-yew; Dolm.: Tung Kwai; Att.: Hsu-Chao, Wu Hsueh-lien, Fung Shao-chee. [New York: Chung Bao Hsi. — San Francisco: Ho Dow, Gk. (99); Shou Ting (99). — Kolonien. Honolulu: Tang Wei Rin (98) u. 2 Bk. (Soo Kim, Wong Kwai). — Manila: Li Jung Yew, Gk. (99).]
- \* **Dänemark.** A. G. u. b. M. [1521, 20th St.]: G. Brun (21./10. 95), Abt. u. Lt. [Boston: G. Lundberg. — Chicago: Gbr. P. Hansson (98) u. 2 Bk. — Louisville: G. E. Currie (99). — New Orleans, beauftr.: B. E. Soegard. — New York: . . . u. 1 Bk. (L. O. G. Amundsen). — San Francisco: S. P. Birholm (98). — Bk. in Apalachicola, Baltimore, Boise City, Charleston, Cleveland, Detroit,

1) Das Datum hinter dem Namen ist das der Beglaubigung.

- Fargo, Galveston, Kansas City, Little Rock, Mobile, Newport News, Norfolk, Omaha, Pensacola, Philadelphia, Portland, Or., Racine, St. Louis, St. Paul, Salt Lake City, Savannah, Scranton, Seattle, Stony Brook, Wilmington. — *Kolonien.* Honolulu: **H. R. Macfarlane.** — Ponce: **G. Armistrong** u. 1 **Wk.** — **Wk.** in Cebu (**G. C. Padell**), Sumacao (**M. Raig**), Mayaguez (**M. Bravo**), San Juan (**T. W. J. Wymouth**), Vieques (**M. Duteil**).]
- \*Deutsches Reich. *Botsh.* [1435, Main Ave.]: **Dr. v. Holleben** (29./11. 97), **W. G. Rat**; 1. *Sekr.*: **Abt. Speck v. Sternburg**, *Leg.-Kat.*; 2. *Sekr.*: **H. H. v. Hade**; 3. *Sekr.*: **Dr. v. Bohlen** u. **Halbach**; *Mar.-Att.*: **v. Rebeur-Paschwitz**, *Kpl.-Lt.*; *land- u. fernwirtsch. Sachverhand.*: **Abt. v. Herman**, *Kfr.*; *Kanzl.*: **Kinne**, *Hofrat.* [Baltimore: **G. A. v. Vingen.** — Boston, beauftr.: **G. Lagrèze** (99). — Charleston: **G. D. Witte.** — Chicago: **H. Büny** u. 1 **Wk.** (**Dr. Vetterbauer**). — Cincinnati: **M. Polier.** — Galveston: **J. Kunge.** — Mobile: **G. Holzborn.** — New York: **M. Heigel**, *Leg.-Kat.* u. **Wk.**; **A. Ritschl**; 1 **Wk.** (**Vertram**) u. 1 *Att.* (**Scholz**, *Adv.*). — New Orleans: **Abt. v. Meyenbug.** — Philadelphia, beauftr.: **Marsheide** (98). — Portland, Or.: **K. v. Wisingerode.** — Richmond: **M. Osterloh.** — St. Louis: **Frommann** (99). — San Francisco: **M. Rosenthal**, *Wk.* u. 1 **Wk.** (**Pohan**). — Savannah: **J. Hauers.** — Tacoma: **H. Giese.** — Wilmington, beauftr.: **G. v. Pischau** (99). — **Wk.** in Darien (**M. Schmidt**), Norfolk (**W. Laub**), Pensacola (**Hoyer**, 99); *Ng.* in Guero, Helena, Los Angeles, Milwaukee, Washington. — *Kolonien.* Honolulu: **J. F. Haffeld** (31./5. 95). — Manila: **Dr. Krüger.** — San Juan: **L. Duplace.** — **Wk.** in Aguadilla (**J. W. Bultmann**), Cebu (. . .), Iloilo (**G. Streiff**), Mayaguez (**J. Philipp**), Ponce (**H. C. Frise**).]
- Dominitanische Republik [31, Broadway, New York]: **M. Woj u. Gil** (28./4. 94), *Wk.* u. **Wk.**; *Leg.-Kat.*: **Werner Allen**. [New York: **der G. Dr. Gk.** u. 1 **Wk.** — Philadelphia: **T. B. Wanamater.** — **Wk.** in Jacksonville; *Handels-Ng.* in Boston. — *Kolonien.* San Juan: **W. Lithgow** (99). — **Wk.** in Mayaguez (**A. Tornabello**), Ponce, Vieques.]
- Ecuador. **M. G. u. b. M.** [169, West 98th Street, New York City]: **L. F. Garbo** (15./1. 96). [Boston: **G. Preston.** — Chicago: **L. Millet.** — Cincinnati: **D. E. Reinberg.** — Los Angeles: **Th. v. Duque.** — New York: **J. Garcia**, *Wk.* (99), u. 1 **Wk.** — Philadelphia: **Cassius A. Green** (99). — San Francisco: **L. A. Lastra** (99). — **Wk.** in Charleston (**W. D. Hall**), Norfolk. — *Kolonien.* Manila: **H. C. Barretto.** — **Wk.** in Ponce (**M. Costada**).]
- \*Frankreich. *Botsh.* [1710, H Street]: **J. Gambon** (15./1. 98); 1. *Leg.-Sekr.*, beauftr.: **M. G. G. Thiebaut**; 2. *Sekr.*: **D. Taigny**; *Min.-Att.*: **P. Signal**, *Genie-Kpt.*; *Mar.-Att.*: **de Jarmond de Lafajole**, *Lt. z. See*; *Kanzl.*: **J. Bocusvé**, *Wk.* [Chicago: **H. Mèrou** (98). — New Orleans: **Laurent Cochelet**, *Wk.* (98). — New York: **J. G. Bruwaert**, *Wk.*, u. 2 **Wk.** (**Charpentier**, **Belten**, 99). — San Francisco: **de Trobriand** (98). — **Wk.** in Galveston (**Dupas**), Philadelphia (**Pejosi**, *K.*); *Ng.* in Mtachicola, Baltimore, Birmingham, Boston, Brownsville, Charleston, Cincinnati, Dallas, Detroit, El Paso, Kansas City, Los Angeles, Louisville, Mobile, Norfolk, Portland, Me., Portland, Or., St. Louis, St. Paul, San Antonio, San José, Savannah, Seattle, Tacoma, Tampa. — *Kolonien.* Honolulu: **Pollio** (99). — Manila: **M. de Vèrard.** — San Juan: **Thèlène** (98). — *Ng.* in Aguadilla, Arecibo, Mayaguez, Ponce, Salinas, Vieques.]
- \*Griechenland. [Baltimore, beauftr.: **G. V. Turubull** (98). — Boston: **D. L. Timayentis.** — Chicago: **M. Salopulos** (99). — New York: **D. N. Mpotassi**, *Wk.* — Philadelphia, beauftr.: **S. G. Megarger.** — San Francisco: **G. Soustauro** (99). — **Wk.** in Nashville (. . .), Norfolk (**B. Agelasto**), St. Louis (**D. Jannopulo**).]
- \*Großbritannien. *Botsh.* [1300, Connecticut Ave.]: *Min. Hon.* **Lord J. Pauncefote** *of Preston* (11./4. 93), *P.C.*; *Botsh.-Sekr.*: **G. A. Bowther**; 2. *Sekr.*: **M. T. Tower**, **G. M. G. Eliot**, **W. G. Mar Müller**; 3. *Sekr.*: **G. Young**; *Hon.-Att.*:

- N. Bromley**, U. G. D. **Humphreys-Dwen**; Rechtsbeirat: **E. Carlisle**; Mil.-Att.: **A. S. Lee**, Oberstl.; Mar.-Att.: **Gaunble, Williams, Ottley**, Kpte 3. E. [Baltimore: **G. Frazer** (96) u. 1 Bk. (**A. G. Coates**, 93). — Boston: **J. E. Blunt** (99) u. 1 Bk. (**W. H. Stuart**, 98). — Charleston: **S. W. R. de Cocillogon** (95). — Chicago: **W. Wyndham** (97) u. 1 Bk. (**I. Crifine**, 99). — Galveston: **S. D. Nugent** (92) u. 1 Bk. (**J. W. Blate**). — New Orleans: **A. G. Bausittart** (97) u. 1 Bk. (**J. A. Donnell**). — New York: **Sir Percy Sanderson**, Bk. (94); **G. E. Bayley** (99) u. 2 Bk. (**E. A. S. Perceval**, **J. R. Smithers**). — Philadelphia: **W. Powell** (98), u. 1 Bk. (**C. V. C. Clipperton**, 94). — Portland, Or.: **J. Laidlaw** (95). — San Francisco: **W. E. Vidarsgill**, Bk. (98), u. 1 Bk. (**W. Moore**). — Bk. in Alexandria, Apalachicola, Astoria, Beauffort, Bilori, Brunswick, Darien, Denver, Fernandina, Jacksonville, Kansas City, Key West, Los Angeles, Mobile, Newport News, Norfolk, Omaha, Pascagoula, Peniacola (**D. C. Howe**, 77), Portland, Me., Portland, Or., Port Tampa, Port Townsend, Providence, Punta Gorda, Richmond, Sabine Pass, St. Louis, St. Paul, Winn, San Diego, Savannah, Seattle, Tacoma, Tampa, Wilmington. — Kolonien. Honolulu: **W. R. Hoare**, Bk., u. 1 Bk. (**T. H. Walker**). — Manila: **E. A. Harford** (98), Kpt., u. 1 Bk. (**S. A. Ramsden**). — San Juan: **W. D. Churchward** (99) u. 1 Bk. — Bk. in Aguadilla, Arecibo, Cebu, Guayama, Humacao, Iloilo, Mayaguez, Ponce, Vieques.]
- Guatemala**. U. G. u. b. M. [the Graston]: **A. Lazo Arriaga** (8./6. 93); Sekr.: **Joaq. Yela jr.** [Baltimore: **C. M. Stewart**, Bk. — Boston: **V. P. Clark**. — Chicago: **G. F. Stone**. — Kansas City: **C. R. Heath**. — Louisville: **J. F. Budner jr.**. — Mobile: **J. Marquez** (98). — New Orleans: **J. Novella**, Bk. — New York: **J. Yela**, Bk. — Philadelphia: **S. Welsh**, Bk. — St. Louis: **L. D. Kingsland**, Bk. — San Francisco: **J. Garcia**, Bk. (99). — Seattle: **E. Hughes**. — Washington: **M. Romá**, Bk. — Kolonien. Bk. in San Juan (**J. Abumada**).]
- \* **Haiti**. U. G. u. b. M. [1461, Rhode Island Av.]: **J. R. Léger** (14./10. 96); Sekr.: **A. Léger**. [Bangor: **P. McGonville**. — Boston: **V. Clark**. — Chicago: **C. Singleton**. — New York: **J. Nicolas**, Bk., u. 1 Bk. (**E. D. Bassett**). — Bk. in Mobile, Savannah, Wilmington.]
- Honduras**. [Baltimore: **C. M. Stewart**, Bk. (99). — Chicago: **G. F. Stone**, Bk. — Detroit: **J. M. Brestler** (99) u. 1 Bk. — Galveston: **A. Ferrier** (99). — Kansas City: **C. R. Heath**, Bk. — Los Angeles: **L. L. Duque** (99). — Louisville: **J. F. Budner**, Bk. (91). — New Orleans: **M. Cordova Serra**, Bk. (99); **W. J. Botto** (99) u. 1 Bk. — New York: **M. Volet Peraza**, Bk. (99), u. 1 Bk. — Philadelphia: **M. Winmore**, Bk. (99). — San Francisco: **Dr. C. Calderon**, Bk. — St. Louis: **L. D. Kingsland**, Bk. — Bk. in San Diego (**T. Dowell**), Seattle (**R. Chilcott**). — Ag. in Mobile.]
- \* **Italien**. Pötsch. [1926, J Street]: **S. Baron Fava** (14./6. 93), Sen.; Sekr. 1. Kl.: **G. G. Gf Vinci**; 2. Kl.: **G. Romano**; Hon.-Att.: **G. Castagneta** a. d. S. der Herzöge Saracchiolo; Mil.-Att.: **J. Vitale**, Lt. [Chicago: **A. L. Gf Rozzowowski**. — Denver: **Dr. G. Cuneo**. — New Orleans: **G. Magenta**. — New York: **G. Brandi**, Bk., u. 2 Bk. (**Gf F. Prat**, **Dr. G. Toffi**). — Philadelphia: . . . u. 1 Bk. (**A. Gf dall' Aste Brandolini**, 99). — San Francisco: **C. F. Serra**. — Washington: . . . — Ag. in Albany, Baltimore, Bangor, Boston, Buffalo, Calumet, Charleston, Cincinnati, Galveston, Kansas City, Key West, Louisville, Memphis, Mobile, Norfolk, Peniacola, Pittsburg, St. Louis, Savannah, Scranton, Seattle, Vicksburg. — Kolonien. Honolulu: **J. A. Schaefer**. — Manila: **J. Reyes**. — Ag. in Mayaguez, Ponce, San Juan.]
- \* **Japan**. U. G. u. b. M. [1310, N Street]: **Komura Jutaro** (23./11. 98); Sekr. 1. Kl.: **Nakagawa Tsune Jiro**; Leg.-Kat.: **D. W. Stevens**; 3. Sekr.: **Funatoshi Mitsunoso**; Att.: **Kameyama Matsujiro**; Mar.-Att.: **Marita Katjuro**, Korv.-Kpt.; Kgl.:

- Ochira** Iapaneri. [Chicago: **Asitta Toshiro** (99). — New York: **Najida Tadauchi**. — San Francisco: **Si Mutsu Hirokichi** (98). — Tacoma: **Savashi Sotekichi** (99). — Kolonien. Honolulu: **Saito Miki** (98). — Manila: **Wimaſhe Numafitſu** (99).]
- Kolumben**. N. G. u. b. M. [1122, 13th Street]: **Climaco Calderón** (1./3. 99); **Leg. Sefr.**: **J. Mengiso**, Div. Gen. [Posten: **J. Vargas Heredia**. — Chicago: **G. W. Phelps**. — Detroit: **Dem. Freund**. — Mobile: **R. Uricoechea** (98). — New Orleans: **M. Delgado** (99). — New York: **E. G. Guzman**, Wk. (99) u. 1 Wk. — Norfolk: **H. Arnal**. — St. Louis: **J. Arbuckle** (98). — San Francisco: **Hel. Malo** (99).]
- \***Korea**. Wk. [1599, 13th Street]: **Shin Pom Je** (14./10. 96); **Leg. Sefr.**: **Tam G. Je**; **Mt.**: **Shon Mi Je**. — [New York: **E. Frasar**, Wk.]
- \***Kostarika**. N. G. u. b. M. [2111, 8 Street]: **J. B. Galvo** (6./1. 99). [Baltimore: **W. A. Riordan**. — Boston: **J. J. Corbett**. — Chicago: **P. Singer** (99). — Cincinnati: **P. A. Walker**. — Denver: **G. Varela**. — Galveston: **H. Mosle**. — New Orleans: **F. G. Cuintero**. — New York: **Juan J. Alcoa**, Wk. (98). — Philadelphia: **G. Niederlein** u. 1 Wk. (**G. S. Potter**). — Portland, Or.: **G. G. Ames**. — St. Louis: **E. Richards**. — San Francisco: **J. M. Tinoco**. — Wk. in Mobile.]
- \***Liberia**. [Baltimore: **W. G. Hoffmann** (99). — Boston: **E. S. Adams**, Wk. — Charleston: **G. S. Rowe** (99). — Galveston: **W. S. Smith** (99). — Mobile: **G. W. Poveſon** (99). — New Orleans: **J. H. Reynolds** (99). — New York: **J. W. Yates** u. 1 Wk. (**G. T. Gever**). — Philadelphia: **Thomas J. Hunt** u. 1 Wk. — St. Louis: **H. Inge** (99). — Savannah: **W. R. Carter** (99). — Kolonien. Manila: **J. Zaragoza v Arenquina**.]
- Puremburg**: f. **Niederlande** (Monv. 6./7. Jan. 1880).
- \***Meriko**. **Beisch.** [1413, J Street]: **Manuel de Aspiroz** (30./3. 99); 1. **Woch.** Sefr.: **Pic. J. A. Godon**; 2. Sefr.: **G. Santibañez**; 3. Sefr.: **Kobr. de Aspiroz**, **Mfr. Barron**, **J. Romero**. [Baltimore: **J. R. Dosal** (99). — Boston: **A. B. Cushing** u. 1 Wk. — Brownsville: **Mta. Barragan** (98). — Chicago: **A. Berriozabal**. — Corpus Christi: **J. Diaz Prieto**. — Deming: **A. Pifia**. — Denver: **G. Varela**. — Eagle Pass: **F. B. de Villafana**. — El Paso: **F. Wallen** u. 1 Wk. — Galveston: **E. C. Florente** (98). — Kansas City: **G. S. Acosta** (99) u. 1 Wk. — Paredo: **S. A. Mailfert** (99). — Los Angeles: **G. Andrade**. — New Orleans: **A. de La Portilla** (99). — New York: **J. M. Navarro**, Wk. u. 1 Wk. — Nogales: **M. Madcareñas**. — Pensacola: **Abn. Diaz**. — Philadelphia: **G. Subiturski**. — Phoenix: **L. B. Navarro**. — Portland: **F. A. Spencer**. — Rio Grande: **A. Keal**. — S. Antonio, Texas: **P. Ornelas**. — San Diego: **F. Canudas** (99). — San Francisco: **A. R. Coney**, Wk. — St. Louis: **M. P. Serrano** (99) u. 1 Wk. — Wk. in Bisbee (Marito), Mobile (**W. A. Le Baron**), Norfolk (**J. B. Crawford**), Pascaougula (**B. Rod**), Sabina Bois (**G. T. Goddard**); **Ag. in Bisbee**. — Kolonien. Honolulu: **H. Kneſch**. — Manila: **G. Battſe**. — Wk. in San Juan.]
- Menace**. [New York: **H. Moët** (98).]
- Niederlande**. N. G. u. b. M. [1013, 15th Street]: **W. A. H. v. Wedderlin** (10./6. 84). [Baltimore: **G. Bode**. — Boston: **C. B. Daseh**. — Chicago: **G. Birtzoff**. — Cincinnati: **A. Matt**. — Galveston: **C. S. Flint**. — New Orleans: **P. A. Schreiber**. — New York: **J. K. Planten**, Wk.; **W. M. Bennebroek Gravenhorst**. — St. Louis: **W. B. Haagsma**. — San Francisco: **Dr. P. J. van Ebben Sels**. — Savannah: **B. de Bruyn Kops**. — Wk. in Charleston, Grand Rapids, Mobile, Norfolk, Pensacola, Philadelphia, St. Paul, Shieldsboro. — Kolonien. Honolulu: **H. M. v. Holt** (98). — Manila: **P. R. A. Meerkamp van Embden**. — San Juan: . . . . . Wk. in Managua, Bonce.]
- \***Nikaraqua**. P. M. [1807, H Street]: **Luis A. Gorca** (6./1. 99), abw.? [Baltimore: **C. Morton Stewart jr.**, Wk. (99). — Boston: **E. S. Adams** (98). — Chicago:

- G. F. Stone, G.R. (99). — Detroit: R. J. M. Vrester (99) u. 1 W.R. (H. Gattell). — Galveston: A. Kerrier (99). — Kansas City: Dr. G. H. Heath, G.R. (99). — Los Angeles: T. L. Duque (99). — Louisville: J. H. Wulmer, G.R. (99). — New York: A. D. Straus, G.R. (99) u. 1 W.R. (E. Schernitow). — New Orleans: M. Cordova Serra, G.R. (99); R. J. Botto u. 1 W.R. (E. Hernandez). — Norfolk: G. M. Barnett. — Philadelphia: G. A. Green (99). — San Diego: F. Dowell (99). — San Francisco: L. R. Laistro (99). — St. Louis: L. D. Kingsland, G.R. (99). — Seattle: H. Chilcott (99). — Ag. in Mobile.]
- \* Oesterreich-Ungarn. A. G. u. b. M. [1307 Connecticut Av.]: Dr. L. Hengelmaier v. Hengervár (29./12. 94), StMat; Leg.-Sekr.: . . . ; Alt.: L. Baron Ambrós de Eöden, Km.; Kzl.: P. Jhr v. Paungarten, Kzlat. [Baltimore: (H. A. Martin. — Boston: A. Donner. — Chicago: A. Kuber, W.R. u. G.R. (99), u. 1 Alt. (J. Schwegel). — Cincinnati: . . . — Galveston: J. Meyershoffner (99). — Louisville: . . . — Milwaukee: A. G. W. Beith (99). — Mobile: W. F. Stouff. — New Orleans: F. Hindermann. — New York: . . . ; G.R., u. 1 W.R. (Dr. F. Freydeleben). — Philadelphia: A. J. Dübener u. 1 KAlt. — Pittsburg: L. Dreffow v. Gfemel u. Tarfö u. 1 W.R. — Richmond: G. L. D. Borchers. — St. Louis: F. Diehm. — San Francisco: F. Korbel. — W.R. in Charleston, Penacola, Savannah; Ag. in Hazleton. — Kolonien. Honolulu, beauftr.: F. A. Schaefer (99). — Manila: W. Wegelin. — San Juan: J. R. Latimer.]
- \* Orange-Freistaat. [New York, 136 Liberty Street: G. D. Pierce, G.R.]
- Paraguay. [New York: F. Aucaigne, G.R. (96); W. C. Richards (96). — San Francisco: P. J. van Eöben Sels (85). — Washington: J. Stewart, G.R. (84). — Kolonien. Puerto Rico: M. F. Juncos.]
- Peru. [New York: F. R. Pratt, G.R.]
- Peru. A. G. u. b. M.: . . . [Baltimore: D. G. H. Rehrhahn (92) u. 1 KAg. — Boston: M. Crosby (74). — Chicago: G. P. Sergel (92). — New West: J. D. Bozo (78). — New Orleans: S. Fornaris (98). — New York: Fed. Bergmann, G.R. (95); F. Perez de Belasco. — Philadelphia: W. H. Schöff (98). — San Francisco: F. Grau (99). — Washington: G. S. Wallum (98). — W.R. in Mobile, Portland, Port Townsend, San Diego, Tacoma. — Kolonien. Honolulu: V. Cartwright. — W.R. in Areibo, San Juan.]
- \* Portugal. A. G. u. b. M. [1761 P Street]: Rete de Santo Thyrso (6./5. 96). [Boston: Rete de Balle da Costa u. 1 W.R. — New York: L. A. de M. Pinto de Azevedo Laveira, G.R., u. 1 W.R. (A. A. Ferreira). — San Francisco: J. da Costa Duarte u. 1 W.R. — W.R. in Baltimore, Brunswick, Chicago, New Bedford, New Orleans, Newport News, Penacola, Philadelphia, Savannah. — Kolonien. Honolulu: A. de Souza Canavarró, G.R. (. . .). — Manila: Gomes D'Araujo Barros. — W.R. in Iloilo, San Juan.]
- \* Russland. Boisch. [1829, J Street]: A. Gf Cassini (23./6. 98), Hofm.; 1. Sekr.: G. v. Bollant, StMat; 2. Sekr.: A. Selanov, Kst u. Hofrat; Alt.: P. Rosdestvensky, Koll.-Mj.; War.-Mjt.: Baron Ferjen, Reg.-Kpt.; Ag. des Fin.-Min.: Rutzowsky, StMat. [Chicago: Baron Schlippenbach, StMat. — New York: Teylom, StMat, G.R. (98), u. 1 W.R. (Karaffew, 99). — San Francisco: W. Artjiminowitsch, StMat. — W.R. in Baltimore, Boston, Galveston, Mobile, New Orleans, Penacola, Philadelphia, Portland, Dr., Sabine Pass, Savannah. — Kolonien. W.R. in Honolulu (J. F. Hasfeld i. B.)
- Salvador. [New York: G. Schernitow (99). — San Francisco: G. Mejia, G.R. (99).]
- \* Schweden u. Norwegen. A. G. u. b. M. u. G.R. [2011, Q Street]: J. A. W. Griy (1./6. 89), Kbr.; Leg.-Sekr.: G. W. T. de Stråle, Kbr.; Alt.: G. Gf v. Rojen. [New York: G. Ravn (99). — San Francisco: R. H. Lund (89). — Washington: der Gef. G.R., u. 1 W.R. (W. G. A. Peterson, 95). — W.R. in Apalachicola, Austin, Baltimore, Beaufort, Boston, Brunswick, Charleston, Chicago, Cleveland,

- Darien, Denver, Galveston, Grand Forks, Grand Haven, Ken West, Madison, Mobile, New Orleans, Norfolk, Omaha, Pensacola, Philadelphia, Portland, Me., Portland, Or., Port Townsend, St. Louis, St. Paul, Salt Lake City, San Diego, San Pedro, Savannah, Seattle, Sioux City, Wilmington. — *Kolonien*. Honolulu: **H. W. Schmidt** (84). — Manila: **K. C. Goveh**. — San Juan: **J. A. Hernandez** (98). — *W.* in Aguadilla, Arceibo, Guama, Mayaguez, Ponce.]
- \*Schweiz. *N. G. u. b. M.* [2113, Hillier Place]: **Dr. J. P. Pioda** (23./3. 95); *Leg.*: **Dr. W. Decker**; *Mil.*: **M. Hügli**. [Charleston: der *Ges.* — Chicago: **A. Solinger**. — Cincinnati: **K. J. Diem**. — Denver: **E. Riethmann**. — Galveston: **H. Müller**. — Greenville: **J. C. Baumberger**. — New Orleans: **E. Höhn**. — New York: **J. Vertschmann** u. **1 W.** (**R. C. Robert**). — Philadelphia: **H. Korabi** u. **1 W.** (. . . .). — Portland, Or.: **E. Bircher**. — St. Louis: **J. Buff**. — St. Paul: **Dr. med. G. Stamm**. — San Francisco: **A. Borel**. — Washington: der *Ges.* — *Kolonien*. Manila: **E. Sprüngli** u. **1 W.** (**J. Preifig**, 99).]
- Siam. *N. G. u. b. M.* (. . . .): f. Großbritannien, *Dipl. K.* [New York: **Isaac I. Smith**, *W.*]
- \*Spanien. *N. G. u. b. M.* [1785, Massachusetts Av.]: **Hja v. Arco** (3./6. 99); **1. Sectr.**: **J. Miano**; **2. Sectr.**: **Luis Pastor**; *Mil.*: **Alt.**: **K. de Monteverde**, *Überst.* [New Orleans: **Pedro Solis** (99) u. **1 W.** (**J. Marquez**, 99). — New York: **J. Navarro y Lopez de Abala**, *W.* (99), u. **1 W.** (**M. Fabregas y Soletto**). — Philadelphia: **P. Solis y Arias** (99) u. **1 W.**. — *Kolonien*. Manila: **L. Martinas y Lovoza**, *W.* (99), u. **1 W.** (**R. M. Rivero**, 99). — San Juan: **Gel. Marrouel y Gunesabde** (99) u. **1 W.** (**A. G. Calrejo**, 99). — *W.* in Honolulu (**H. Henjes**), Iloilo (**G. Leyra**, 99).]
- Südafrikanische Republik. [Washington: . . . .]
- \*Türkei. *N. G. u. b. M.* [1818, Q St.]: **Ali Ferruh-Bei** (30./3. 98); *W.*: der **1. Leg.: **Sectr.**: **Alfred Rustem-Bei**; **2. Sectr.**: **Sidih-Bei**; *Mil.*: **Alt.**: **Ufih-Bei**. [Boston: **Frank W. Macomber**, *W.* (98). — Chicago: **Ch. Fenrotin**, *W.* — New York: **Mundsch-Bei** (98) u. **1 W.**. — San Francisco: **G. Hall**. — Washington: **Dr. P. Schönfeld**, *W.* (99).]**
- \*Uruguay. [Baltimore: **R. de Murguiondo**, *W.* (96); **L. Rabillon** (92). — Chicago: **G. C. Turner** (92). — Darien: **M. Salas** (92). — New York: **L. A. Eddy** (92) u. **1 W.**. — Philadelphia: **E. Fornias** (92). — Portland, Me.: **J. C. Marrett** (92). — San Francisco: **J. Costa** (92). — Savannah: **M. G. Morrell**. — *W.* in Aralachicola, Banaer, Weston, Brunswick, Calais, Charleston, Galveston, Mobile, New Orleans, Norfolk, Pensacola, St. Augustine, Scranton, Miss., Wilmington. — *Kolonien*. Manila: **M. Veitpoch**.]
- \*Venezuela. *N. G. u. b. M.* [The Cochran]: **J. Andrade** (23./12. 93); *Alt.*: **A. K. Pulido**, *W.* ad int. [Chicago: **R. P. Gormully**. — Cincinnati: **B. I. Walfer**. — Des Moines: **B. Hanna**. — Detroit: **E. A. Bressler** u. **1 W.**. — Galveston: **H. Bornefeld** (99). — Jersey City: **Fr. Müller**. — Los Angeles: **G. Andrade** (99). — New Orleans: **M. Frias**. — New York: **A. C. Desfino**, *W.* (98), u. **1 W.**. — Norfolk: **H. Arnal**. — Pensacola: **J. L. Borrás**. — Philadelphia: **Regulo Lopez Verast** (99) u. **1 W.**. — St. Louis: **Herm. Reinhard**. — St. Paul: **J. M. Pottfeiser**. — San Francisco: **Ab. Canal**. — *Kolonien*. Aguadilla: **A. del Valle**. — Cebu: **B. Beloso**. — San Juan: **E. Mendoza Solar** (99). — *W.* in Mayaguez (**M. Sadrena**), Ponce (**R. Reverón**).]

**Statistische Notizen.**  
**Flächeninhalt und Bevölkerung.**  
 Definitive Ergebnisse der Zählung vom 1. Juni 1890.

| Staaten<br>und<br>Territorien. | Englische<br>Q.Mn. | qkm    | Bevölkerung |          |          |              |
|--------------------------------|--------------------|--------|-------------|----------|----------|--------------|
|                                |                    |        | männl.      | weibl.   | total.   | auf<br>1 qkm |
| Alabama . . .                  | 52250              | 135320 | 757456      | 755561   | 1 513017 | 11           |
| Arkansas . . .                 | 53850              | 139470 | 585755      | 542424   | 1 128179 | 8            |
| Californien . . .              | 158360             | 410140 | 700059      | 508071   | 1 208130 | 3            |
| Carolina, Nord. . .            | 52250              | 135320 | 799149      | 818798   | 1 617947 | 12           |
| Carolina, Süd. . .             | 30570              | 79170  | 572337      | 578812   | 1 151149 | 14           |
| Colorado . . .                 | 103925             | 269150 | 245247      | 166951   | 412198   | 1,5          |
| Connecticut . . .              | 4990               | 12925  | 369538      | 376720   | 746258   | 57           |
| Dakota, Nord. . .              | 70795              | 183350 | 101590      | 81129    | 182719   | 1            |
| Dakota, Süd. . .               | 77650              | 201110 | 180250      | 148558   | 328808   | 1,7          |
| Delaware . . .                 | 2050               | 5310   | 85573       | 82920    | 168493   | 32           |
| Distrikt Columbia              | 70                 | 180    | 109584      | 120808   | 230392   | 1268         |
| Florida . . .                  | 58680              | 151980 | 201947      | 189475   | 391422   | 2            |
| Georgia . . .                  | 59475              | 154030 | 919925      | 917428   | 1 837353 | 12           |
| Idaho . . .                    | 84800              | 219620 | 51290       | 33095    | 84385    | 0,3          |
| Illinois. . .                  | 56650              | 146720 | 1 972308    | 1 854043 | 3 826351 | 26           |
| Indiana . . .                  | 36350              | 94140  | 1 118347    | 1 074057 | 2 192404 | 23           |
| Iowa . . .                     | 56025              | 145100 | 994453      | 917443   | 1 911896 | 13           |
| Kansas . . .                   | 82080              | 212580 | 752112      | 674984   | 1 427096 | 7            |
| Kentucky . . .                 | 40400              | 104630 | 942758      | 915877   | 1 858635 | 18           |
| Louisiana . . .                | 48720              | 126180 | 559350      | 559237   | 1 118587 | 9            |
| Maine . . .                    | 33040              | 85570  | 332590      | 328496   | 661086   | 8            |
| Maryland . . .                 | 12210              | 31620  | 515691      | 526699   | 1 042390 | 30           |
| Massachusetts . . .            | 8315               | 21540  | 1 087709    | 1 151234 | 2 238943 | 104          |
| Michigan . . .                 | 58915              | 152585 | 1 091780    | 1 002109 | 2 093889 | 14           |
| Minnesota . . .                | 83365              | 215910 | 695321      | 606505   | 1 301826 | 6            |
| Mississippi . . .              | 46810              | 121230 | 649687      | 639913   | 1 289600 | 11           |
| Missouri . . .                 | 69415              | 179780 | 1 385238    | 1 293946 | 2 679184 | 15           |
| Montana . . .                  | 146080             | 378330 | 87882       | 44277    | 132159   | 0,4          |
| Nebraska . . .                 | 77510              | 200740 | 572824      | 486086   | 1 058910 | 5            |
| Nevada . . .                   | 110700             | 286700 | 29214       | 16547    | 45761    | 0,2          |
| New Hampshire . . .            | 9305               | 24100  | 186566      | 189964   | 376530   | 16           |
| New Jersey . . .               | 7815               | 20240  | 720819      | 724114   | 1 444933 | 71           |
| New York . . .                 | 49170              | 127350 | 2 976893    | 3 020960 | 5 997853 | 47           |
| Ohio . . .                     | 41060              | 106340 | 1 855736    | 1 816580 | 3 672316 | 34           |
| Oregon . . .                   | 96030              | 248710 | 181840      | 131927   | 313767   | 1,3          |
| Pennsylvanien . . .            | 45215              | 117100 | 2 666331    | 2 591683 | 5 258014 | 45           |
| Rhode Island . . .             | 1250               | 3240   | 168025      | 177481   | 345506   | 106          |
| Tennessee . . .                | 42050              | 108910 | 891585      | 875933   | 1 767518 | 16           |
| Texas . . .                    | 265780             | 688340 | 1 172553    | 1 062970 | 2 235523 | 3            |
| Utah . . .                     | 84970              | 220060 | 110463      | 97442    | 207905   | 8,9          |
| Vermont . . .                  | 9565               | 24770  | 169327      | 163095   | 332422   | 13           |
| Virginia . . .                 | 42450              | 109940 | 824278      | 831702   | 1 655980 | 15           |
| Washington . . .               | 69180              | 179170 | 217562      | 131828   | 349390   | 2            |
| West-Virginia . . .            | 24780              | 64180  | 390285      | 372509   | 762794   | 12           |
| Wisconsin . . .                | 56040              | 145140 | 874951      | 811929   | 1 686880 | 12           |
| Wyoming . . .                  | 97890              | 253530 | 39343       | 21362    | 60705    | 0,2          |



| Staaten<br>und<br>Territorien. | Quadratische<br>M. M. | qkm             | Bevölkerung |           |                  | auf<br>1 qkm |
|--------------------------------|-----------------------|-----------------|-------------|-----------|------------------|--------------|
|                                |                       |                 | männl.      | weibl.    | total.           |              |
| Territorien.                   |                       |                 |             |           |                  |              |
| Arizona . . . . .              | 113020                | 292710          | 36571       | 23049     | 59620            | 0,2          |
| New Mexico . . . . .           | 122580                | 317470          | 83055       | 70538     | 153593           | 0,5          |
| Oklahoma . . . . .             | 39030                 | 101080          | 34733       | 27101     | 61834            | 0,6          |
| Verein. Staaten                | 2 993480              | 7 752810        | 32 067880   | 30 554370 | 62 622250        | 8            |
| Indian Territor.               | 31400                 | 81320           | —           | —         | 186490           | 2            |
| Indianer                       | —                     | —               | —           | —         | 141709           | —            |
| Territ. Alaska . . . . .       | 531400                | 1 376300        | 19130       | 12665     | 31795            | 0,2          |
| Küstengewässer . . . . .       | 720                   | 1870            | —           | —         | —                | —            |
| <b>Total</b>                   | <b>3 557000</b>       | <b>9 212300</b> | <b>—</b>    | <b>—</b>  | <b>62 982244</b> | <b>7</b>     |

Geschätzte Bevölkerung 1898: 74 889000.

### Verteilung der Bevölkerung nach Nationalität und Farbe 1890.

|                              | Nordstaaten.     | Südstaaten.      | Weststaaten.    | Total.           |
|------------------------------|------------------|------------------|-----------------|------------------|
| Eingeborne Weiße . . . . .   | 31 105585        | 12 558830        | 2 197608        | 45 862023        |
| Eingeborne Farbige . . . . . | 709948           | 6 741637         | 59095           | 7 510680         |
| <b>Sa der Eingebornen:</b>   | <b>31 815533</b> | <b>19 300467</b> | <b>2 256703</b> | <b>53 372703</b> |
| Fremde Weiße . . . . .       | 7 928323         | 520895           | 672649          | 9 121867         |
| Fremde Farbige . . . . .     | 19968            | 9451             | 98261           | 127680           |
| <b>Sa der Fremden:</b>       | <b>7 948291</b>  | <b>530346</b>    | <b>770910</b>   | <b>9 249547</b>  |
| <b>Total:</b>                | <b>39 763824</b> | <b>19 830813</b> | <b>3 027613</b> | <b>62 622250</b> |

### Die Farbigen unterscheiden sich in

|                    |          |                                 |                 |
|--------------------|----------|---------------------------------|-----------------|
| Neger . . . . .    | 6 337980 | Japaner . . . . .               | 2039            |
| Mulatten . . . . . | 1 132060 | Zivilisierte Indianer . . . . . | 58806           |
| Chinesen . . . . . | 107475   | <b>Summa:</b>                   | <b>7 638360</b> |

### Von den Fremden waren

|                                 |          |                                     |                 |
|---------------------------------|----------|-------------------------------------|-----------------|
| Deutsche . . . . .              | 2 784894 | Sonstige Europäer . . . . .         | 927686          |
| Iren . . . . .                  | 1 871509 | Canadier u. Neufundländer . . . . . | 980938          |
| Engländer u. Schotten . . . . . | 1 251402 | Sonstige Amerikaner . . . . .       | 106115          |
| Schweden . . . . .              | 478041   | Chinesen . . . . .                  | 106688          |
| Norweger . . . . .              | 322665   | Auß anderen Ländern . . . . .       | 54385           |
| Russen . . . . .                | 182644   | <b>Summa:</b>                       | <b>9 249547</b> |
| Italiener . . . . .             | 182680   |                                     |                 |

### Verteilung der Bevölkerung nach Konfessionen 1890.

(Gezählt sind nur die erwachsenen Mitglieder, Kommunikanten, Konfirmierte etc.)

|                                        |          |                                          |        |
|----------------------------------------|----------|------------------------------------------|--------|
| Römische Katholiken . . . . .          | 6 231417 | Vereinigte Brüder . . . . .              | 225281 |
| Methodisten . . . . .                  | 4 589284 | Deutsch-evang. Synode . . . . .          | 187132 |
| Papstisten . . . . .                   | 3 712468 | Heilige des jüngsten Tages . . . . .     | 166125 |
| Presbyterianer . . . . .               | 1 278332 | Evangelische Gesellschaft . . . . .      | 133313 |
| Lutheraner . . . . .                   | 1 231072 | Juden . . . . .                          | 130496 |
| Jünger Christi . . . . .               | 641051   | Dreunde . . . . .                        | 107208 |
| Bischöfliche protest. Kirche . . . . . | 640509   | Christen . . . . .                       | 103722 |
| Methodisten . . . . .                  | 512771   | Andere Religionsgesellschaften . . . . . | 512847 |
| Reformierte . . . . .                  | 309468   |                                          |        |

Einwanderung.

| Einwanderer |          | Einwanderer |          | Einwanderer        |        |
|-------------|----------|-------------|----------|--------------------|--------|
| 1821—30     | 143439   | 1861—70     | 2 466752 | 1896               | 343267 |
| 1831—40     | 599125   | 1871—80     | 2 944695 | 1897               | 230832 |
| 1841—50     | 1 713251 | 1881—90     | 5 189004 | 1898               | 229299 |
| 1851—60     | 2 598214 | 1891—95     | 2 280735 | 1821—98: 18 738613 |        |

Einwanderung nach Nationalitäten.

| 1821—98                        |          | 1898  |                          | 1821—98                 |       | 1898 |  |  |
|--------------------------------|----------|-------|--------------------------|-------------------------|-------|------|--|--|
| Irland                         | 3 843994 | 25128 | Spanien, Portugal        | 66672                   | 2294  |      |  |  |
| England                        | 1 900280 | 9877  | Belgien                  | 63222                   | 695   |      |  |  |
| Schottland                     | 390755   | 1797  | Übriges Europa           | 31418                   | 3415  |      |  |  |
| Wales                          | 41217    | 1219  | Europa: 16 891789 217786 |                         |       |      |  |  |
| Nicht spezifiziert.            | 793366   | 1     | China                    | 310939                  | 2071  |      |  |  |
| Großbritannien: 6 969612 38022 |          |       |                          | Übriges Asien           | 47703 | 6566 |  |  |
| Deutschland                    | 5 061886 | 17111 | Afrika                   | 1818                    | 48    |      |  |  |
| Schweden und Norwegen          | 1 232549 | 17336 | Brit. Amerika            | 1 047993                | 350   |      |  |  |
| Italien                        | 880364   | 58613 | Westindien               | 121676                  | 2124  |      |  |  |
| Oesterreich-Ungarn             | 873394   | 39797 | Mexiko                   | 27383                   | 107   |      |  |  |
| Russland                       | 780846   | 34554 | Zentralamerika           | 2750                    | 7     |      |  |  |
| Frankreich                     | 402021   | 1990  | Südamerika               | 14055                   | 39    |      |  |  |
| Schweiz                        | 205054   | 1246  | Atlantische Inseln       | 39187                   | —     |      |  |  |
| Dänemark                       | 192972   | 1946  | Australien u. Polynesien | 33542                   | 161   |      |  |  |
| Niederlande                    | 181779   | 767   | Andere Länder            | 199778                  | 40    |      |  |  |
|                                |          |       |                          | Total: 18 738613 229299 |       |      |  |  |

Städte mit mehr als 40000 Einwohnern im Jahre 1890.

|                                                        |          |                      |       |
|--------------------------------------------------------|----------|----------------------|-------|
| New York („Greater New York“, N. Y.) (1898: 3 438899). | 2 504815 | Albany (N. Y.)       | 94923 |
| Chicago (Ill.)                                         | 1 099850 | Columbus (Ohio)      | 88150 |
| Philadelphia (Pa.)                                     | 1 046964 | Syracuse (N. Y.)     | 88143 |
| Saint Louis (Mo.)                                      | 451770   | Worcester (Mass.)    | 84655 |
| Boston (Mass.)                                         | 448477   | Toledo (Ohio)        | 81434 |
| Baltimore (Md.)                                        | 434439   | Richmond (Va.)       | 81388 |
| San Francisco (Cal.)                                   | 298997   | New Haven (Conn.)    | 81298 |
| Cincinnati (Ohio)                                      | 296908   | Baterson (N. J.)     | 78347 |
| Cleveland (Ohio)                                       | 261353   | Lowell (Mass.)       | 77696 |
| Buffalo (N. Y.)                                        | 255664   | Nashville (Tenn.)    | 76168 |
| New Orleans (La.)                                      | 242039   | Scranton (Pa.)       | 75215 |
| Pittsburgh (Pa.)                                       | 238617   | Fall River (Mass.)   | 74398 |
| Washington (D. C.)                                     | 230392   | Cambridge (Mass.)    | 70028 |
| Detroit (Mich.)                                        | 205876   | Atlanta (Ga.)        | 65533 |
| Wilmington (Del.)                                      | 204486   | Kemphis (Tenn.)      | 64495 |
| Newark (N. J.)                                         | 181830   | Dayton (Ohio)        | 61220 |
| Minneapolis (Minn.)                                    | 164738   | Troy (N. Y.)         | 60956 |
| Jersey City (N. J.)                                    | 163003   | Grand Rapids (Mich.) | 60278 |
| Louisville (Ky.)                                       | 161129   | Reading (Pa.)        | 58661 |
| Omaha (Nebr.)                                          | 140452   | Gamben (N. J.)       | 58313 |
| Rochester (N. Y.)                                      | 133896   | Trenton (N. J.)      | 57458 |
| Saint Paul (Minn.)                                     | 133156   | Lynn (Mass.)         | 55727 |
| Kansas City (Mo.)                                      | 132716   | Lincoln (Nebr.)      | 55151 |
| Providence (R. I.)                                     | 132146   | Charleston (S. C.)   | 54956 |
| Denver (Col.)                                          | 106713   | Hartford (Conn.)     | 53230 |
| Indianapolis (Ind.)                                    | 105136   | Saint Joseph (Mo.)   | 52324 |
| Alleghany (Pa.)                                        | 105287   | Evansville (Ind.)    | 50756 |
|                                                        |          | Los Angeles (Cal.)   | 50395 |

|                                 |       |                               |       |
|---------------------------------|-------|-------------------------------|-------|
| De Moines (Iowa) . . . . .      | 50093 | Utica (N. Y.) . . . . .       | 44007 |
| Bridgeport (Conn.) . . . . .    | 48866 | Hoboken (N. J.) . . . . .     | 43648 |
| Datland (Mal.) . . . . .        | 48682 | Savannah (Ga.) . . . . .      | 43189 |
| Portland (Oreg.) . . . . .      | 46385 | Seattle (Wash.) . . . . .     | 42837 |
| Saginaw (Mich.) . . . . .       | 46322 | Georgia (Ill.) . . . . .      | 41024 |
| Salt Lake City (Utah) . . . . . | 44843 | New Bedford (Mass.) . . . . . | 40733 |
| San-reno (Mass.) . . . . .      | 44654 | Cerie (Pa.) . . . . .         | 40634 |
| Springfield (Mass.) . . . . .   | 44179 | Sommerville (Mass.) . . . . . | 40152 |
| Manchester (N. H.) . . . . .    | 44126 |                               |       |

### F i n a n z e n. (In Dollars.)

Abrechnung für das am 30. Juni 1898 schließende Finanzjahr.

| Einnahmen.                        |            | Ausgaben.                     |            |
|-----------------------------------|------------|-------------------------------|------------|
| Rolle . . . . .                   | 149 575062 | Legislativ-Gewalt . . . . .   | 9 438577   |
| Lebensmittel u. Vieh . . . . .    | 40 779493  | Exekutiv-Gewalt . . . . .     | 516 182459 |
| Metalle . . . . .                 | 8 122354   | Exekutivamt . . . . .         | 199151     |
| Wollfabrikate . . . . .           | 12 715391  | Außeres . . . . .             | 2 624556   |
| Fabrikate . . . . .               | 42 330626  | Finanzen . . . . .            | 88 110938  |
| Luxuswaren . . . . .              | 40 151202  | Krieg . . . . .               | 93 889779  |
| Verchiedenes . . . . .            | 5 475996   | Marine . . . . .              | 59 250482  |
| Innere Steuern . . . . .          | 170 900641 | Inneres . . . . .             | 167 118389 |
| Ertragssteuern . . . . .          | 67 741224  | Post . . . . .                | 101 244938 |
| Tabak . . . . .                   | 36 230522  | Ackerbau . . . . .            | 3 193308   |
| Gelegene Getränke . . . . .       | 38 885152  | Arbeiten . . . . .            | 179772     |
| Verchiedenes . . . . .            | 8 043743   | Rustiz . . . . .              | 371146     |
| Post . . . . .                    | 89 012619  | Richterliche Gewalt . . . . . | 6 760165   |
| Verkauf von Eisenbahnen . . . . . | 64 751224  |                               |            |
| Verchiedene Einnahmen . . . . .   | 20 094408  | Summa: 532 381201             |            |
| Summa: 494 333954                 |            |                               |            |

Stand der Staatsschuld 30. September 1899.

|                                              |        |            |                    |
|----------------------------------------------|--------|------------|--------------------|
| Verzinsliche Schuld . . . . .                | à 2%   | 25 364500  | Kapital.           |
|                                              | à 3%   | 198 678720 |                    |
|                                              | à 4%   | 722 005630 |                    |
|                                              | à 5%   | 100 000000 |                    |
|                                              | Summa: |            |                    |
| Schuld, deren Zinsen erloschen . . . . .     |        |            | 1 215030           |
| Unverzinsliche Schuld (Papiergeld) . . . . . |        |            | 1037 303415        |
|                                              |        |            | Summa: 2084 567295 |
| Kassabestand . . . . .                       |        |            | 1015 241086        |

Eigentlicher Schuldbestand: 1069 326209

Schulden der Einzelstaaten 1895 in Summa 202 801927 Doll.

Handel, Land- und Seeverkehr.

Übersicht des Totalhandels. (Wert in Millionen Dollars.)

| In den Jahren (bis zum 30. Juni) | Einfuhr.      |        |        | Ausfuhr einheimischer Produkte. |        |                     | Ausfuhr fremder Waren. | Ausfuhr fremder Edelmetalle. |
|----------------------------------|---------------|--------|--------|---------------------------------|--------|---------------------|------------------------|------------------------------|
|                                  | Edle Metalle. | Waren. | Total. | Edle Metalle.                   | Waren. | Total.              |                        |                              |
|                                  |               |        |        |                                 |        |                     |                        |                              |
| 1850 . . . . .                   | 4,6           | 173,5  | 178,1  | 2,0                             | 134,9  | 136,9               | 9,5                    | 5,5                          |
| 1860 . . . . .                   | 8,6           | 353,6  | 362,2  | 56,9                            | 316,2  | 373,1               | 17,3                   | 9,6                          |
| 1870 . . . . .                   | 26,4          | 436,0  | 462,4  | 43,9                            | 376,6  | 420,5 <sup>1)</sup> | 16,2                   | 14,3                         |
| 1880 . . . . .                   | 93,0          | 668,0  | 761,0  | 9,3                             | 823,9  | 833,2               | 11,7                   | 7,8                          |
| 1890 . . . . .                   | 34,0          | 789,3  | 823,3  | 35,8                            | 845,3  | 881,1               | 12,5                   | 16,4                         |
| 1898 . . . . .                   | 151,3         | 616,1  | 767,4  | 58,3                            | 1210,3 | 1268,6              | 21,2                   | 12,2                         |

<sup>1)</sup> Wirklicher Wert in Gold: 341,9 Dollar.

Ganze Einfuhr u. Ausfuhr einheimischer Produkte ohne Edelmetalle in den Jahren vom 1. Juli 1896 bis 30. Juni 1898. (In Tausenden Dollars.)

| Verkehrsländer.                             | Einfuhr        |                | Ausfuhr         |                 |
|---------------------------------------------|----------------|----------------|-----------------|-----------------|
|                                             | 1896—97.       | 1897—98.       | 1896—97.        | 1897—98.        |
| Großbritannien . . . . .                    | 167 948        | 108 945        | 478 449         | 534 398         |
| Deutschland . . . . .                       | 111 211        | 69 697         | 123 784         | 153 171         |
| Frankreich . . . . .                        | 67 530         | 52 731         | 56 288          | 93 791          |
| Niederlande . . . . .                       | 12 824         | 12 525         | 50 362          | 63 418          |
| Belgien . . . . .                           | 14 082         | 8 742          | 32 600          | 47 467          |
| Schweiz . . . . .                           | 13 850         | 11 381         | 70              | 264             |
| Oesterreich-Ungarn . . . . .                | 8 158          | 4 717          | 3 760           | 5 470           |
| Rußland . . . . .                           | 3 200          | 4 540          | 7 592           | 1 085           |
| Italien . . . . .                           | 19 067         | 20 333         | 21 378          | 23 068          |
| Spanien . . . . .                           | 3 632          | 3 576          | 10 890          | 10 202          |
| Portugal . . . . .                          | 2 234          | 2 605          | 2 519           | 3 532           |
| Übriges Europa . . . . .                    | 6 456          | 6 142          | 16 516          | 26 337          |
| <b>Europa . . . . .</b>                     | <b>430 192</b> | <b>305 934</b> | <b>804 208</b>  | <b>962 203</b>  |
| Britisch-Nordamerika . . . . .              | 40 809         | 32 243         | 58 465          | 77 450          |
| Meriko . . . . .                            | 18 512         | 19 005         | 22 727          | 20 406          |
| Zentralamerika . . . . .                    | 8 524          | 7 266          | 7 590           | 4 819           |
| Kuba und Portorico . . . . .                | 20 588         | 17 647         | 9 565           | 10 716          |
| Britisch-Westindien . . . . .               | 12 286         | 11 091         | 7 808           | 8 236           |
| Haiti und Dominikanische Republik . . . . . | 3 830          | 3 259          | 4 600           | 3 779           |
| Kolumbien . . . . .                         | 4 731          | 5 184          | 3 711           | 3 204           |
| Venezuela . . . . .                         | 9 544          | 7 723          | 3 376           | 2 705           |
| Brasilien . . . . .                         | 69 039         | 61 750         | 12 407          | 13 263          |
| Argentinien . . . . .                       | 10 773         | 5 916          | 5 945           | 5 949           |
| Übriges Amerika . . . . .                   | 15 178         | 12 385         | 12 973          | 13 655          |
| <b>Amerika . . . . .</b>                    | <b>213 314</b> | <b>183 469</b> | <b>149 167</b>  | <b>164 182</b>  |
| Hawaii . . . . .                            | 13 688         | 17 187         | 4 623           | 5 774           |
| Japan . . . . .                             | 24 010         | 25 224         | 13 234          | 20 355          |
| China (mit Hongkong) . . . . .              | 21 328         | 21 073         | 17 969          | 16 226          |
| Philippinen . . . . .                       | 4 884          | 3 830          | 95              | 128             |
| Britisch-Ostindien . . . . .                | 20 567         | 27 238         | 3 842           | 4 695           |
| Britisch-Australasien . . . . .             | 5 900          | 5 579          | 17 366          | 15 521          |
| Übrige Länder . . . . .                     | 31 347         | 26 516         | 21 504          | 21 208          |
| <b>Asien, Afrika und Australien</b>         | <b>121 224</b> | <b>126 647</b> | <b>78 633</b>   | <b>83 907</b>   |
| <b>Summa</b>                                | <b>764 730</b> | <b>616 050</b> | <b>1032 008</b> | <b>1210 292</b> |

Der Transithandel belief sich im Jahre 1896—97 auf 70 060 103 und im Jahre 1897—98 auf 37 451 248 Dollars.

Haupthandelsartikel 1897—98. (In Mia. Dollars.)

| Einfuhr.                     | Wollwaren . . . . .            | 14,8  | Reis . . . . .          | 150,0 |
|------------------------------|--------------------------------|-------|-------------------------|-------|
| Kaffee . . . . . 65,1        | Früchte . . . . .              | 14,6  | Petroleum . . . . .     | 56,1  |
| Zucker . . . . . 61,0        | Flachs, Hanf u. Jute . . . . . | 13,4  | Tiere . . . . .         | 46,2  |
| Chemikalien zc. . . . . 41,5 | Holz . . . . .                 | 11,5  | Maschinen . . . . .     | 34,1  |
| Häute . . . . . 40,9         | Thee . . . . .                 | 10,1  | Kupfer . . . . .        | 31,9  |
| Robseide . . . . . 32,1      | Tabak . . . . .                | 9,1   | Holz . . . . .          | 28,4  |
| Baumwollwaren . . . . . 27,3 | Zinn . . . . .                 | 8,8   | Tabak . . . . .         | 27,0  |
| Kautschuk . . . . . 25,5     | Edelsteine . . . . .           | 8,4   | Eisenwaren . . . . .    | 22,6  |
| Seidenwaren . . . . . 23,5   | Thonwaren . . . . .            | 6,7   | Leder . . . . .         | 17,8  |
| Leinen, Hanf- und            | Fische . . . . .               | 6,0   | Baumwollwaren . . . . . | 17,0  |
| Zutewaren . . . . . 21,9     | <b>Ausfuhr.</b>                |       | Eisen . . . . .         | 13,8  |
| Wolle . . . . . 16,8         | Getreide . . . . .             | 333,9 | Ölkuchen . . . . .      | 12,6  |
| Eisenwaren . . . . . 16,6    | Baumwolle . . . . .            | 230,4 | Roßha . . . . .         | 11,7  |

## Schiffahrtsbewegung im äußeren Handel im Jahre 1897—98.

(Gehalt in Tausenden Tonnen.)

| Schiffahrt.                 | Eingegangen |        | Davon beladen |        | Ausgegangen |        | Davon beladen |        |
|-----------------------------|-------------|--------|---------------|--------|-------------|--------|---------------|--------|
|                             | Zahl        | Tonnen | Zahl          | Tonnen | Zahl        | Tonnen | Zahl          | Tonnen |
| Amerikanische Schiffe . . . | 12038       | 5 240  | 6896          | 3 398  | 11689       | 5 111  | 6122          | 3 800  |
| Fremde Schiffe . . .        | 20382       | 20 339 | 11541         | 12 294 | 20564       | 20 637 | 15244         | 19 300 |
| Im ganzen                   | 32420       | 25 579 | 18347         | 15 692 | 32253       | 25 748 | 21366         | 23 100 |

Handelsflotte am 30. Juni 1898:

|                        |                                  |
|------------------------|----------------------------------|
| Dampfer . . . . .      | 6712 Schiffe von 2 371 923 Tonn. |
| Segelschiffe . . . . . | 15993 " " 2 377 815 "            |

Summa: 22705 Schiffe von 4 749 738 Tonn.

Verteilung in Tonn:

|                             |           |                              |           |
|-----------------------------|-----------|------------------------------|-----------|
| Atlantische Küste . . . . . | 2 553 739 | Auswärtiger Handel . . . . . | 726 213   |
| Pazifische Küste . . . . .  | 496 767   | Küstenhandel . . . . .       | 3 959 702 |
| Nördliche Seen . . . . .    | 1 437 500 | Walfischfang . . . . .       | 11 496    |
| Flüsse . . . . .            | 261 732   | Kabelaufgang . . . . .       | 52 327    |

Summa: 4 749 738

Summa: 4 749 738

## Eisenbahnen in Betrieb am 31. Dezember 1897

| in den                                                      | Engl. Mln. | km     |
|-------------------------------------------------------------|------------|--------|
| Neuenland-Staaten <sup>1)</sup> . . . . .                   | 7265       | 11 692 |
| Mittelatlantischen Staaten <sup>2)</sup> . . . . .          | 22124      | 35 605 |
| Nördlichen Zentralstaaten <sup>3)</sup> . . . . .           | 40112      | 64 553 |
| Südatlantischen Staaten <sup>4)</sup> . . . . .             | 20497      | 32 986 |
| Südlichen Mississippi-Staaten <sup>5)</sup> . . . . .       | 14919      | 24 009 |
| Südwest-Staaten und Territorien <sup>6)</sup> . . . . .     | 35534      | 57 185 |
| Nordwest-Staaten <sup>7)</sup> . . . . .                    | 29719      | 47 827 |
| Pazifischen Staaten und Territorien <sup>8)</sup> . . . . . | 14433      | 23 227 |

Summa | 184 603 | 297 081

Post 1896—97: Zahl der Bureaus 72278, Einnahmen 428 318 460, Ausgaben 485 943 409 Frank.

|                          | Briefe   | Postkarten | Drucksachen u. | Postanweisungen |          |
|--------------------------|----------|------------|----------------|-----------------|----------|
|                          | 1000 St. | 1000 St.   | 1000 St.       | 1000 St.        | 1000 Kr. |
| Innerer Dienst . . . . . | 2635 471 | 523 000    | 2074 311       | 25 169          | 904 055  |
| Äußerer Dienst . . . . . | 108 136  | 6 003      | 104 051        | 1 302           | 100 536  |

Telegraphen 1898. Neuere Berichte liegen nur von der Western Union Telegraph Company vor. Anzahl der Bureaus 22210, Länge der Linien 305524 km, der Drähte 1408217 km, Zahl der Depeschen 62 173 749, Einnahmen 23 915 733 Doll., Ausgaben 17 825 582 Doll.

Telebone 1899. Länge der Drähte 1 243 740 km. Zahl der Sprechstellen 409520.

## Armee und Marine.

Die Ergänzung der regulären Armee und der Marine geschieht durch Werbung auf 3 Jahre. Außerdem gehören alle waffenfähigen Bürger vom 18. bis 45. Lebensjahre den Milizen der einzelnen

<sup>1)</sup> Maine, N. Hampshire, Vermont, Massachusetts, Rhode Island, Connecticut. — <sup>2)</sup> New York, New Jersey, Pennsylvania, Delaware, Maryland, Dist. Columbia. — <sup>3)</sup> Ohio, Michigan, Indiana, Illinois, Wisconsin. — <sup>4)</sup> Virginia, West-Virginia Nord- u. Süd-Carolina, Georgia, Florida. — <sup>5)</sup> Kentucky, Tennessee, Alabama, Mississippi, Louisiana. — <sup>6)</sup> Arkansas, Missouri, Kansas, Colorado, New Mexico, Texas, Indianer-Territorium. — <sup>7)</sup> Iowa, Minnesota, Nord- und Süd-Dakota, Nebraska, Wyoming, Montana. — <sup>8)</sup> Washington, Oregon, Californien, Nevada, Arizona, Utah, Idaho.

Staaten an; für die „organisierten“ Milizen finden namentlich im Winter ein- bis zweimal wöchentlich Erziehungsbungen statt. Januar 1899 wurde die Präsenzstärke im Minimum mit 57000 Mann, im Maximum mit 95000 Mann festgesetzt.

Die reguläre, jetzt organisierte Armee besteht aus:

- 25 Inf.-Regim. (einschl. 2 Neg.-Regim.) zu 3 Bat. zu 4 Komp., deren Kombattanten mit verbesserten Krag-Försgensen-Gewehren, Kal. 30, bewaffnet sind.
- 10 Kav.-Regim. (einschl. 2 Neg.-Regim.) zu je 3 Abt. zu je 4 Troops zu je 100 M. und 1 indian. Aufklärungsbataillon, deren Kombatt. mit Säbeln, modifiz. Krag-Försgensen-Karab., Kal. 30, und Colt-Revolvern bewaffnet sind.
- 7 Art.-Regim. (jedes zu 14 Batt. zu je 120 M., davon 14 fahrende). Jede fahrende Batt. hat 6 Gesch. (Hinterlader, Kal. 3,2 Zoll).
- 1 Pionier-Bat. (von 6 Komp.); Signalkorps, Krankenwärterkorps, 1 Ordinance-Detach., 1 Mil.-Kad.-Detach.

Stärke-Übersicht der Armee 1899.

|                                                                     | Offiziere.        | Mann.              |
|---------------------------------------------------------------------|-------------------|--------------------|
| Generalstab . . . . .                                               | 581 <sup>1)</sup> | 2093 <sup>2)</sup> |
| 300 Kompanien Infanterie . . . . .                                  | 1177              | 34450              |
| 120 Troops Kavallerie . . . . .                                     | 472               | 12340              |
| 84 Batterien Fußart., 14 fahr. Batt., jede zu 6 Geschütze . . . . . | 357               | 11970              |
| 5 Genie-Kompanien . . . . .                                         | —                 | 752                |
| Signalkorps (11 Off. im Gen.-Stab) . . . . .                        | —                 | 720                |
| Hospitalkorps (192 Off. im Gen.-Stab) . . . . .                     | —                 | 2600               |
| Ind. Aufklärer . . . . .                                            | —                 | 75                 |

Gesamt-Friedensstärke: 2537 65000

Organisierte Milizen . . . . . 9376 115627

Kriegsstärke: 11963 180627

Außerdem als kriegsbrauchbar in den Listen geführt . . . . . — 10 149184

Freiwilligenheer. Generale und Gen.-Stab: 4 Gen.-Maj., 17 Brig.-Gen., 6 Oberstlt., 126 Maj., 84 Rpts., 10 Qtrs., 15 Lis = 262 Off. — Nach dem Kongressbeschluss vom 2. März 1899 darf der Präsi. bis 1. Juli 1901 eine Streitmacht von nicht mehr als 35000 Freiw. aufstellen, die in nicht mehr als 27 organis. Inf.- u. 3 Kav.-Regim. verteilt werden können. Demnach sind bis jetzt aufgestellt worden:

- 24 Regt. Infanterie (inkl. 2 Neg.-Regim.) . . . . . 1200 Off., 31416 M.
- 1 Regt. Kavallerie . . . . . 50 „ 1234 „
- 1 Bat. Puertorico-Gingeborene . . . . . 14 „ 400 „

1264 Off., 33050 M.

Kriegsflotte 1. Juli 1899.

| Sahrzeuge.                                                       | Tonnen-gehalt. | Indiz. Pferdekräfte. | Ge-schütze. | Lan-der-rohre. | Seman-nungs-Stat. |
|------------------------------------------------------------------|----------------|----------------------|-------------|----------------|-------------------|
| 5 Panzer-Schlachtschiffe <sup>2)</sup> . . . . .                 | 50275          | 56949                | 74          | 14             | 2439              |
| 2 Panzer-Kreuzer 1891—95 <sup>3)</sup> . . . . .                 | 17415          | 36170                | 38          | 6              | 1072              |
| 6 zweitürmige Küstenverteidiger (Monit.) <sup>4)</sup> . . . . . | 26104          | 16570                | 34          | —              | 1116              |
| 9 eintürmige Küstenverteidiger (Monit.) <sup>5)</sup> . . . . .  | 17550          | 3060                 | 18          | —              | —                 |
| 1 gepanzertes Ramschiff (Katabdin) . . . . .                     | 2155           | 5068                 | —           | —              | 97                |
| 14 geschützte Kreuzer <sup>6)</sup> . . . . .                    | 62756          | 145841               | 156         | 10             | 5324              |
| 3 ungeschützte Kreuzer <sup>7)</sup> . . . . .                   | 6267           | 16258                | 30          | —              | 797               |
| 17 Kanonenboote <sup>8)</sup> . . . . .                          | 21354          | 31492                | 72          | —              | 2705              |
| 1 Schulschiff . . . . .                                          | 1175           | —                    | 6           | —              | —                 |
| 2 Spezialschiffe <sup>9)</sup> . . . . .                         | 2415           | 6047                 | 6           | —              | 186               |
| 18 Torpedoboote . . . . .                                        | 2359           | —                    | —           | —              | —                 |
| 78 Sahrzeuge . . . . .                                           | 209825         | 317455               | 434         | 30             | 13736             |

<sup>1)</sup> Darunter 129 Genie-Off., 11 Off. vom Signalkorps und 192 vom Hospitalkorps. —

<sup>2)</sup> Darunter 250 M. des Mil.-Kad.-Detach., 700 M. des Ordinance-Detach., 100 Sergeant-

| Im Bau: |                               | Tonnen-<br>gehalt. | Ind.<br>Pferde-<br>kräfte. | Ge-<br>schüße. | Zan-<br>nier-<br>robre. | Beman-<br>nungs-<br>Gtat |
|---------|-------------------------------|--------------------|----------------------------|----------------|-------------------------|--------------------------|
| 8       | Schlachtschiffe <sup>1)</sup> | 95245              | 98000                      | 158            | 26                      | 4130                     |
| 4       | Monitore <sup>2)</sup>        | 12940              | 9600                       | 24             | —                       | 524                      |
| 1       | geschützter Kreuzer           | 3769               | 7500                       | 10             | —                       | 365                      |
| 1       | ungeschützter Kreuzer         | 3090               | —                          | —              | —                       | —                        |
| 3       | Kanonensboote <sup>3)</sup>   | 3190               | —                          | —              | —                       | —                        |
| 16      | Torpedojäger                  | 6695               | 135100                     | 112            | 32                      | 1168                     |
| 20      | Torpedosboote                 | 3459               | —                          | —              | —                       | —                        |

Außerdem 19 Kanonenboote unter 500 T., 5 eiserne Kreuzer, 7 hölzerne Kreuzer, 6 hölzerne Segelschiffe, 17 Transportschiffe, 11 hölzerne Dampfer. — In der Hilfsflotte sind vorhanden 7 Kreuzer, 26 umgewandelte Yachten, 27 umgew. Transportschiffe, 17 Kohlenchiffe und 11 Spezialschiffe, zusammen 302 Schiffe.

Bewilligt sind 3 Schlachtschiffe (Georgia, New Jersey, Pennsylvania = 40500 T.), 3 Panzerkreuzer (California, Nebraska, West Virginia = 36000 T.), 6 geschützte Kreuzer (Chattanooga, Cleveland, Denver, Des Moines, Galveston, Tacoma = 20400 T.), 1 Kanonenboot.

Personal der Marine 1. Juli 1899: 1 Adm., 18 RAdm., 70 Rpte, 112 Kommanders, 170 Lt.-Kommanders, 300 Lts, 132 ULts, 107 Seefadenten, 92 Kadetten, 186 Ärzte, 115 Zahn., 24 Geistl., 12 Profess., 39 Konstrukteure, 21 Zivil-Ing. = 1399 Off.; 67 Hochbootsmänner, 71 Stückmeister, 56 Schiffszimmerer, 11 Segelmacher, 25 Wbarmaschinen, 12 Maate = 242 Warrant-Off.; 14501 Matrosen; Marinekorps (Bewaffnung: Lee-Straight-Bull-Magazingewehr Kal. 6mm): 125 Off., 3436 M. — zuf. 19703 Mann.

### Statistische Notizen über die Kolonien der Verein. Staaten.

#### G u a m (Marianen).

Flächeninhalt 514 qkm. Bevölkerung 1887: 8787.

#### H a w a i i.

Flächeninhalt<sup>4)</sup> und Bevölkerung (nach der Zählung vom 27. Sept. 1896).

| Inseln.           | qkm          | Bevölkerung  |              |               | auf<br>1 qkm |
|-------------------|--------------|--------------|--------------|---------------|--------------|
|                   |              | männl.       | weibl.       | total         |              |
| Dahu              | 1582         | 26164        | 14041        | 40205         | 25           |
| Hawaii            | 11046        | 22632        | 10653        | 33285         | 3            |
| Mau               | 2042         | 11435        | 6291         | 17726         | 9            |
| Kauai und Niuhau  | 1747         | 10900        | 4492         | 15392         | 9            |
| Molokai und Lanai | 1087         | 1386         | 1026         | 2412          | 2            |
| Mahulawe          | 206          | —            | —            | —             | —            |
| <b>Total</b>      | <b>17710</b> | <b>72517</b> | <b>36503</b> | <b>109020</b> | <b>6</b>     |

Kommissare, 105 Sergeantspostm., 75 Serg.-Elektriker, 868 M. zur Aushebung. — <sup>2)</sup> Indiana, Massachusetts, Oregon, Iowa Texas. — <sup>3)</sup> Brooklyn, New York. — <sup>4)</sup> Amphitrite, Miantonomob, Monadnock, Monterey, Puritan, Terror. — <sup>5)</sup> Canonicus, Castile, Jason, Lehigh, Mahopac, Manhattan, Montauk, Nahant, Nantuxet. — <sup>6)</sup> Atlanta, Baltimore, Boston, Charleston, Chicago, Cincinnati, Columbia, Minneapolis, Newark, Olympia, Philadelphia, Raleigh, San Francisco, New Orleans. — <sup>7)</sup> Detroit, Marblehead, Montgomery. — <sup>8)</sup> Bancroft, Bennington, Castine, Concord, Madras, Helena, Nashville, Petrel, Topka, Wilmington, Yorktown, Annapolis, Marietta, Newport, Brinceton, Becksburg, Wheeling. — <sup>9)</sup> Dolphin, Vesuvius.

<sup>1)</sup> Alabama, Illinois, Searsfarge, Kentucky, Maine, Missouri, Ohio, Wisconsin. — <sup>2)</sup> Arkansas, Connecticut, Florida Wyoming. — <sup>3)</sup> Don Juan de Austria, Isla de Cuba, Isla de Luzon — <sup>4)</sup> Neue planimetrische Berechnung in der Geographischen Anstalt in Gottha.

Verteilung der Bevölkerung nach Nationalitäten.

|                       |       |                       |       |                    |               |
|-----------------------|-------|-----------------------|-------|--------------------|---------------|
| Eingeborene . . . . . | 31019 | Chinesen . . . . .    | 21616 | Briten . . . . .   | 2250          |
| Mischlinge . . . . .  | 8185  | Portugiesen . . . . . | 15191 | Deutsche . . . . . | 1432          |
| Japanesen . . . . .   | 24407 | Amerikaner . . . . .  | 3086  | Andere . . . . .   | 1534          |
|                       |       |                       |       |                    | Summa: 109020 |

Religion: Röm. Katholiken 26363, Protestanten 23773, Mormonen 4886, Buddhisten u. 44306, Unbekannt 10192.

Verteilung der Bevölkerung nach dem Beruf.

|                                |      |                              |       |                              |       |
|--------------------------------|------|------------------------------|-------|------------------------------|-------|
| Ackerbau . . . . .             | 7570 | Handel und Verkehr . . . . . | 2031  | Andere Berufsarten . . . . . | 4310  |
| Fischer und Seeleute . . . . . | 2100 | Freie Berufsarten . . . . .  | 2580  | Ohne Beruf . . . . .         | 53726 |
| Industrie . . . . .            | 2265 | Arbeiter . . . . .           | 34438 | Summa: 109020                |       |

Berechnete Bevölkerung 1898: 117281.

Einwanderung 1894: 8114, 1895: 8090, 1896: 13984, 1897: 11379, 1898: 17229; Auswanderung 1894: 5477, 1895: 4636, 1896: 6857, 1897: 6504, 1898: 7313 Pers. Hauptstadt Honolulu mit 29920 Einwohnern (1896).

Finanzen. (In Dollars.)

Abrechnung für 1897.

| Einnahmen.                                 |        | Ausgaben.                          |        |
|--------------------------------------------|--------|------------------------------------|--------|
| Zölle . . . . .                            | 708493 | Zivilliste und Geklagung . . . . . | 17060  |
| Steuern . . . . .                          | 763985 | Justiz . . . . .                   | 88450  |
| Dep. des Innern . . . . .                  | 242337 | Außeres . . . . .                  | 57864  |
| Strafgelder u. Gerichts-Sporteln . . . . . | 62803  | Öffentliche Arbeiten . . . . .     | 241138 |
| Post . . . . .                             | 73530  | Sanität . . . . .                  | 195959 |
| Stempel . . . . .                          | 41562  | Finanz-Dep. . . . .                | 179859 |
| Wasserwerke . . . . .                      | 64627  | Staatsschuld . . . . .             | 245492 |
| Kronland . . . . .                         | 97739  | Generalanwalt . . . . .            | 263814 |
| Verkauf von Staats-eigentum . . . . .      | 76251  | Unterricht . . . . .               | 144388 |
| Andere Einnahmen . . . . .                 | 57500  | Militär . . . . .                  | 80600  |
| Rest vom Vorjahr . . . . .                 | 93627  | Andere Ausgaben . . . . .          | 409761 |
| Summa: 2282454                             |        | Summa: 1924385                     |        |

Staats-schuld 31. Dez. 1897: Passiva 4488882, Aktiva 98735, eigentliche Staats-schuld 4390147 Dollar.

Handel 1898. (In Tausenden Dollars.)

|                              | Einfuhr. |           | Ausfuhr.                |           |
|------------------------------|----------|-----------|-------------------------|-----------|
|                              | einheim. | Produkte. | einheim.                | Produkte. |
| Vereinigte Staaten . . . . . | 8696     | 17256     | Australien . . . . .    | 198       |
| Großbritannien . . . . .     | 1288     | —         | Andere Länder . . . . . | 434       |
| Deutschland . . . . .        | 352      | —         | Total 1898: 11651 17347 |           |
| China . . . . .              | 329      | } 45      | " 1897: 8838 16022      |           |
| Japan . . . . .              | 354      |           |                         |           |

Die Hauptartikel der Ausfuhr waren 1898 (in Tausenden Dollars): Zucker 16615, Reis 149, Kaffee 116, Häute 115.

Schiffahrt 1898. Eingelaufen 481 Schiffe von 569632 Tonnen, ausgelaufen 463 Schiffe von 551864 Tonnen.

Die Handelsflotte zählte 1898 64 registrierte Fahrzeuge (darunter 28 Dampfer) von 33586 Tonnen.

Eisenbahnen. Auf Hawaii 40 km, auf der Insel Maui 11 km, auf Oahu 91 km, zusammen 142 km.

Postverkehr 1897. Zahl der Bureaus 81, der Briefpostsendungen im innern Verkehr 5079872, im äußern Verkehr 1297887.

Telegraphen. Die erste Leitung, zwischen Wailuku und Lahaina auf der Insel Maui (40 engl. Mln = 64 km), wurde 1878 eröffnet und ist seitdem über die



Insel ausgedehnt worden. Telephonleitungen umgeben die Inseln Oahu, Kauai, Maui und Hawaii.

Armee. 1 Bat zu 8 Komp. = 476 Off. u. M.

## Philippinen.

Flächeninhalt: 296182 qkm.

Bevölkerung nach der Zählung 1887: männlich 3 029423, weibl. 2 955701, zuf. 5 985124 (ohne 1 Mill. nicht unterworfenen Eingeborenen), 24 auf den qkm.

Gemeinden mit mehr als 30000 Einwohnern 1887.

|                  |        |                    |       |                 |       |
|------------------|--------|--------------------|-------|-----------------|-------|
| Manila . . . . . | 154062 | Bauan . . . . .    | 35598 | Laang . . . . . | 30642 |
| Lipa . . . . .   | 43408  | Datangaß . . . . . | 35587 |                 |       |

### Finanzen, Handel und Verkehr.

Budget 1896—97. (In Pesos.)

| Einnahmen.                  |          | Ausgaben.                           |          |
|-----------------------------|----------|-------------------------------------|----------|
| Direkte Steuern . . . . .   | 8 496170 | Allgemeine Staatsausgaben . . . . . | 1 507900 |
| Indirekte Steuern . . . . . | 6 200550 | Justiz . . . . .                    | 1 896277 |
| Monopole . . . . .          | 1 222000 | Krieg und Marine . . . . .          | 9 608970 |
| Lotterie . . . . .          | 1 000000 | Finanzen . . . . .                  | 1 393184 |
| Domänen . . . . .           | 257000   | Inneres . . . . .                   | 2 198350 |
| Verschiedenes . . . . .     | 298300   | Auswärtiges . . . . .               | 74000    |
|                             |          | Öffentliche Arbeiten u. . . . .     | 615198   |
| <b>Summa: 17 474020</b>     |          | <b>Summa: 17 293879</b>             |          |

Handel 1896: Einfuhr 2187500, Ausfuhr 4151250 Pfd. Sterl. Hauptausfuhrartikel (in Tausenden Pfd. Sterl.): Zucker 1600, Manilahanf 1500, Tabak 650, Kopra 375.

Schiffahrt langer Fahrt 1894: Angekommen in den Häfen Manila, Moilo u. Gebu 330 Schiffe von 397335 Tonnen; abgegangen 271 Schiffe von 358233 Tonnen.

Eisenbahn. Linie Manila—Dagupan 192 km.

Post 1894. Zahl der Bureaus 505, der Briefpostsendungen im inneren Verkehr 4 684606, im äußeren Verkehr 2 544581.

Telegraphen 1894. Länge der Linien 2562, der Drähte 2908 km. Zahl der Bureaus 76, der Depeschen 157573.

## Puerto Rico.

Flächeninhalt: 9814 qkm.

Bevölkerung nach der Zählung 1887: männlich 399022, weiblich 399544, zusammen 798566; 86 auf 1 qkm.

Größte Gemeinden 1887: Ponce 42388, Utuado 31209, San Juan 26387 Einw.

### Finanzen, Handel und Verkehr.

Abrechnung 1894—95. (In Pesos.)

| Einnahmen.                              |          | Ausgaben.                           |          |
|-----------------------------------------|----------|-------------------------------------|----------|
| Direkte und indirekte Steuern . . . . . | 1 045417 | Allgemeine Staatsausgaben . . . . . | 715297   |
| Zölle . . . . .                         | 2 904138 | Justiz . . . . .                    | 368958   |
| Stempel . . . . .                       | 318747   | Krieg . . . . .                     | 1 142906 |
| Domänen . . . . .                       | 17885    | Marine . . . . .                    | 255555   |
| Gelegentliche Einnahmen . . . . .       | 168771   | Finanzen . . . . .                  | 160479   |
|                                         |          | Inneres . . . . .                   | 702014   |
| <b>Summa: 4 454958</b>                  |          | Öffentl. Arbeiten . . . . .         | 558463   |
|                                         |          | <b>Summa: 3 903667</b>              |          |

## Handel 1897. (In Tausenden Pesos.)

|                          | Ginf. | Auf.  |                                 | Ginf.  | Auf.  |
|--------------------------|-------|-------|---------------------------------|--------|-------|
| Spanien . . . . .        | 7 152 | 5 067 | Verein. Staaten . . . . .       | 3 750  | 2 814 |
| Großbritannien . . . . . | 1 756 | 77    | Britische Besitzungen . . . . . | 2 359  | 254   |
| Frankreich . . . . .     | 215   | 3 038 | Anderer Länder . . . . .        | 618    | 1 692 |
| Deutschland . . . . .    | 1 315 | 2 118 | Summa 1897: 17 858              | 18 575 |       |
| Kuba . . . . .           | 693   | 3 515 | „ 1896: 18 946                  | 19 007 |       |

Hauptausfuhrartikel: Kaffee 12 223, Zucker 4 412, Tabak 1 194, Rindvieh 231 Tausende Pesos.

Schiffahrt 1897. Eingegangen 1135 Schiffe von 1 356989 T., ausgegangen 1121 Schiffe von 1 080094 Tonnen.

Eisenbahnen 1897. In Betrieb 195 km.

Post 1894. Zahl der Bureaus 89, der Briefpostsendungen im inneren Verkehr (einschließlich Spanien) 2 687954, im äußeren Verkehr 438962.

Telegraphen 1892. Länge der Linien 778 km, der Drähte 1082 km. Zahl der Telegramme 152786.

## K u b a (Cuba).

Beim Abschluß des Vorfriedens zwischen Spanien und den Verein. Staaten von Nord-Amerika am 12. Aug. 1898 hat Spanien auf seine Souveränität und auf alle seine Rechte auf die Insel verzichtet.

Seit dieser Zeit steht diese unter der Verwaltung der Verein. Staaten von Nordamerika.

Mil.-Gen.-Gouv. u. Rndt der Division von Kuba [Habana]: John R. Brooke, Gen.-Maj.

Dep. von Matanzas u. Santa Clara [Matanzas]: John S. Wilson, Brig.-Gen.

Dep. von Habana [Habana]: William Ludlow, Brig.-Gen.

Dep. von Santiago und Puerto Principe [Santiago]: Leonard Wood, Brig.-Gen.

Dep. der Prov. Habana u. Pinar del Rio [Habana]: Fitzhugh Lee, Brig.-Gen.

Kommissar für Kuba in Washington: Gonzales de Quesada.

## Konsulate.

Argentinien. [Habana: J. Silveira. — Santiago: J. J. Hernandez. — Rk. in Cardenas, Cienfuegos, Sagua la Grande.]

Belgien. [Habana: E. Renoz, Gk. (99); F. van Nische. — Matanzas: A. Dubois. — Santiago: . . .]

Brasilien. [Habana: Narcizo Maciá y Domenech u. 1 Ag. — Rk. in Matanzas (P. Amézaga y Lamberti).]

\*China. [Habana: Chang Yin Tung, Gk.]

\*Dänemark. [Habana: L. Ch. Culmeil. — Rk. in Matanzas (F. Seydich).]

\*Deutsches Reich. [Habana: Fehr v. Brück (99), Kgl. bayr. Km. — Matanzas: L. Salom. — Santiago: C. W. Schumann. — Rk. in Cienfuegos (F. W. Humide, 99), Trinidad de Cuba (B. G. Jansen, 99).]

Dominikanische Republik. [Habana: R. Kabeil, Gk. — Santiago: J. C. Ravelo. — Rk. in Manzanillo, Matanzas, Nuevitas.]

Ecuador. [Habana: P. Lopez, Gk. (92); J. Pró.]

\*Frankreich. [Habana: Soufflot de Magny, Gk. (99). — Santiago: Gippeau. — Ag. in Baracoa, Gibara, Guantanamo, Humacao, Manzanillo, Matanzas, Sagua la Grande, Trinidad u. Cienfuegos.]

\*Griechenland. [Habana: A. Labarrère (95).]

\*Großbritannien. [Habana: L. C. G. Carden, Gk. (99), u. 1 Rk. (A. Rowley, 99). — Santiago: . . . — Rk. in Cardenas, Cienfuegos, Matanzas, Sagua la Grande; Ag. in Guantanamo.]

\*Guatemala. [Habana: M. de la Cámara.]

Haiti. [Habana: L. Hoed Beche. — Santiago: J. Rey.]

- \*Italien. [Habana, beauftr.: **V. Torrielli** (99). — Ag. in Cienfuegos, Matanzas, Mayaguez, Ponce, **S. Juan**, Santiago.]  
 Kolumbien. [Habana: **R. Gutierrez Lec.** — Manzanillo: **Dr. J. Arias Argáez**. — Bk. in Santiago.]  
 \*Mostarita. [Habana: **Samuel Giberger**.]  
 \*Meriko. [Habana, Lamparilla 22: **Dr. A. C. Bazquez**, Bk., u. 1 Bk. (**M. Palomino**). — Bk. in Santiago (**P. Bory de la Cruz**).]  
 \*Niederlande. [Habana: **C. Arnoldson** (99). — Bk. in Santiago.]  
 \*Oesterreich-Ungarn. [Habana: **J. F. Berndes**, Bk. — Bk. in Matanzas (. . .), Santiago (**C. W. Schumann**), Trinidad (**P. G. Jansen ad int.**).]  
 \*Paraguay. [Habana: **M. Perez Carrillo**, Bk., u. 1 Bk. (**M. Scharte**). — Santiago: **L. A. Ravelo**.]  
 Peru. [Habana: **J. Serpa y Melgarez** (93). — Nuevitas: **Primo y Calaforra y Gispert** (93).]  
 \*Portugal. [Habana: **M. Gomez de Araujo Barros**. — Bk. in Cardenas, Gibara, Matanzas, Sagua la Grande, Santiago.]  
 Rußland. [Habana: **J. Regis du Repaire de Truffin**. — Bk. in Cardenas (**J. Hamel**).]  
 Schweden u. Norwegen. [Habana: **C. J. Grande**, Bk. (87). — Bk. in Cardenas, Manzanillo, Matanzas, Sagua la Grande, Santiago.]  
 Spanien. [Cienfuegos: **Gd. Alvarez** (99). — Habana: **J. F. Sagarrio**, Bk. (99) u. 1 Bk. (**L. Pontons**, 99). — Matanzas: **J. Cervero** (99). — Santiago: **J. Ferreira** (99).]  
 Türkei. [Habana: **D. Gallostra**. — Bk. in Santiago.]  
 Uruguay. [Cienfuegos: **M. Castaño**. — Habana: **M. Balcells**. — Santiago: **L. Bou**. — Bk. in Sagua la Grande.]  
 Venezuela. [Habana: **H. Pinango Lara**, Bk., u. 1 Bk. — Matanzas: **M. S. Trellés**. — Santiago: **J. Miranda y Cobilla**. — Bk. in Manzanillo (**C. Kovira**).]

### Statistische Notizen.

Flächeninhalt: 118833 qkm. Bevölkerung nach der Zählung von 1887: 882600 männl., 749087 weibl., zusammen 1 631 687 (davon 528798 Farbige); 14 auf 1 qkm.

Gemeinden mit mehr als 30000 Einw. 1887: La Habana 200448, Santiago 59614, Matanzas 56379, Cienfuegos 40964, Puerto Principe 40958, Manzanillo 34220, Santa Clara 32491, Holguin 32238

### Finanzen, Handel und Verkehr.

Budget 1898—99. (In Pesos.)

| Einnahmen.                  |                  | Ausgaben.                         |                  |
|-----------------------------|------------------|-----------------------------------|------------------|
| Taren und Steuern . . . . . | 6 142500         | Staatsfiktive . . . . .           | 2 645150         |
| Stempel u. . . . .          | 1 640650         | Staatsfische und Justiz . . . . . | 1 941932         |
| Zölle . . . . .             | 14 705000        | Finanzen . . . . .                | 708979           |
| Lotterie . . . . .          | 1 900500         | Krieg . . . . .                   | 5 896741         |
| Staats-Eigentum . . . . .   | 435000           | Marine . . . . .                  | 1 055136         |
| Anderc Einnahmen . . . . .  | 1 536900         | Öffentl. Unterricht . . . . .     | 247033           |
| <b>Summa:</b>               | <b>26 359650</b> | Öffentl. Arbeiten und Verkehr     | 1 036582         |
|                             |                  | Ackerbau, Industrie u. Handel     | 108179           |
|                             |                  | Anderc Ausgaben . . . . .         | 142290           |
|                             |                  | <b>Summa:</b>                     | <b>26 356731</b> |
| Staatsschuld . . . . .      | 12 574700        |                                   |                  |
| Öffentliche Schuld ungefähr | 2538 000000      |                                   |                  |
|                             |                  |                                   |                  |

Handel 1895. (In Pesos.)

|                              |           |                          |                   |
|------------------------------|-----------|--------------------------|-------------------|
| Einfuhr . . . . .            | 61 443335 | Rum und Liköre . . . . . | 1 034470          |
| Ausfuhr einheimischer Waren: |           | Holz . . . . .           | 884601            |
| Zucker . . . . .             | 76 596617 | Anderc Artikel . . . . . | 7 721491          |
| Zigarren . . . . .           | 24 047841 | <b>Summa:</b>            | <b>110 285020</b> |

Im Jahre 1895 sind in Habana eingegangen: 1179 Schiffe mit 1 681 325 Tonnen-  
gehalt.

Eisenbahnen stehen auf Kuba 1731 km in Betrieb.

Post 1894. Zahl der Bureaus 339, der Briefpostsendungen im inneren Ver-  
kehr 12 381 883, im äußeren Verkehr 2 010 211. Einnahmen 3 794 604, Ausgaben  
2 627 727 Frank.

Telegraphen 1894. Länge der Linien 3711, der Drähte 5565 km. Zahl der  
Bureaus 163. Depeschenzahl 357 914.

Armee. Am 1. Jan. 1899 befanden sich 339 14 M. (einschl. 1456 Off.) amerikan.  
Truppen auf Kuba.

## Andorra.

Neutrale Thäler unter der Oberherrschaft Frankreichs, das jährlich 960 Frank. und des spanischen  
Bischofs von Urgel, der jährlich 460 Frank von denselben erhält. — Die Regierung wird  
geführt durch einen Generalrat von 24 Mtl., je 4 Vertretern der 6 Gemeinden. Die 2 Konjulu  
(Bürgermeister und Hilfe, nicht unter 30 Jahre alt), jeder Gemeinde werden wie die Gen.-Räte  
von den 26 Jahre alten Familienchefs gewählt. Der Gen.-Rat wählt einen Syndikus (Gen.-  
Prokurator) und einen Vsyndikus zur Ausübung der Exekutive. Frankreich und der Bischof von  
Urgel ernennen je einen Viquier (Statthalter) und abwechselnd einen Appellationsrichter auf  
Lebenszeit. Nach dem Dekret vom 3. Juni 1882 leisten 3 Deputierte alle 2 Jahre dem Präfecten  
des Departements Pyrénées-orientales, ständigen Delegierten Frankreichs, einen Eid. —  
S. Jahrg. 1884, S. 549.

Syndikus: Joseph Galva; Vsynd.: Galvó-Jaumina. — Franz. Landvogt: Charles  
Romeu; bischöfl. Landvogt: Pallerosa. — Appellationsrichter [Toulouse]: Germain  
Sicard, Präfecturrat.

Fläche: 452 qkm. — Bevölkerung: 5231 Einwohner.

## Argentinische Republik (República Argentina).

Föderalkonstitution vom 25. Mai 1853, durchgesehen bei Wiedererwerblichkeit der Provinz Buenos  
Aires 11. Nov. 1859. Jede der 14 Prov. hat ihre eigene Verfassung. — Der Kongress, der  
alljährlich vom 1. Mai bis 30. Sept. tagt, besteht aus dem Senat, nämlich 30 (je 2 von den  
Provinzen und von der Hauptstadt) auf 9 Jahre indirekt gewählten und alle 3 Jahre zu einem  
Drittel ergänzten Mitgliedern, die 30 Jahre alt sein und eine jährliche Einnahme von 2000 Pesos  
haben müssen, und aus der Deputiertenkammer, nämlich 88 (1 auf 20000 Einw.) auf 4 Jahre  
direkt von der Bevölkerung der Provinzen gewählt und alle 2 Jahre zur Hälfte ergänzten Mit-  
gliedern, die 25 Jahre alt sein müssen. Der Präsident und der Vizepräsident werden auf  
6 Jahre gewählt, und bei einem früheren Abgange des Präsidenten wird der Vizepräsident für den  
Rest der Amtsperiode Präsident der Republik. — Landesfarben: Blau, Weiß. Kriegsflagge: Blau,  
Weiß, Blau mit einer strahlenden (gelben) Sonne inmitten des weißen Horizontalstreifens. Handels-  
flagge ebenso ohne Sonne.

### Präsidentenschaft.

Präs. (12. Okt. 1898 bis 1904): Julio A. Roca, Gen.-Lt.; VPräs.: Dr. Norberto  
Quiroga Costa.

Ministersekretäre (vom 12. Okt. 1898).

Innere: Dr. Felipe Yofre. — Ausw. Angeleg. u. Kultus: Dr. Amancio Alcorta. —  
Finanzen: Dr. José M. Roca. — Justiz: Dr. Osvaldo Magnasco. — Krieg:  
Luis María Campos, Gen. — Marine: Martin Rivadavia, Kommodore. —  
Ackerbau: Dr. Martin García Berou. — Öffentl. Arb.: Dr. Emilio Civit.

## Kongreß.

Senat. Präsi.: der Präsi. der Republik. — Kammer der Abgeordneten. Präsi.:

## Die Ministerien u. a. Zentralbehörden.

Innereß. UStZentr.: Raf. Castillo, Dan. M. Escalada. — Posten u. Telegr. Gen.-Dir.: Dr. C. Carlos. — Statist. Amt. Dir.: Dr. F. Laguna. — Ackerbau, Einwanderung u. Kolonij. Dir.: F. M. Alfina.

Ausw. Angeh. UStZentr.: M. Peláez.

Finanzen. UStZentr.: Juan M. Amenabar. — Öffentl. Kredit: Dr. C. Colombres. —

Nationalbank: M. Aguirre. — Hypothekbank: Dr. F. M. Chavarria.

Justiz u. Kultus. UStZentr.: F. Barros. — Öffentl. Unterricht. UStZentr.: Osvaldo Esquia.

Krieg. UStZentr.: Dr. F. Canton. — Chef des Gen.-Stabes: Pablo Riccheri. — Intendant: Francisco Seeber.

Marine. UStZentr.: F. Martin, Reg.-Kpt. — Gen.-Stabschef: Utilio Barilari, Kpt. z. S. — Intend.: Alb. Casares. — Gen.-Kpt. der Häfen: L. Garcia.

Höchster Gerichtshof. Präsi.: Dr. H. Paz und 4 Mitgl. — Gen.-Staatsanwalt: Sabiano Rier.

## Provinzialbehörden.

Gouverneure (vom Volke in jeder Provinz gewählt). Provinz Buenos Aires [La Plata]: Dr. Bern. Frigoben. — Min. des Innern: . . . ; Finanzen: Dr. Marcelino Ugarte; Öffentl. Arb.: Ad. Saldivas.

Andere Prov. Catamarca: Ad. Flavio Castellanos. — Córdoba: Donaciano del Campillo. — Corrientes: Juan C. Martinez. — Entre Rios [Paraná]: Salo. Mácia. — Entre Rios: Dr. Sergio F. Navarro. — Mendoza: . . . . — Rioja: Leonidas Carroño. — Salta: Pio Uriburu. — San Juan: Abr. Sibart. — San Luis: Napoleón Berrondo. — Santa Fé: Bern. de Jurraspe. — Santiago del Estero: Ad. Ruiz. — Tucuman: Lucas A. Córdoba.

Territorien. Chaco [Resistencia]: Genr. Luzuriaga, Oberst. — Chubut [Rawson]: Carlos C. McDonnell, Oberst. — Feuerland [Ushuaia]: P. Godoy, Oberst. — Formosa [Formosa]: F. M. Uriburu, Oberst. — Misiones [Posadas]: F. J. Lamuse. — Neuquen [Chosmalal]: F. Rawson, Oberstlt. — Pampa [General Acha]: E. Pico, Gen. — Rio Negro [Viedma]: Eug. Tello. — Santa Cruz [Rio Gallegos]: Matías Madinlay Tapiola.

Röm.-kath. Bischöfe. Buenos Aires: Dr. Castellanos, Erzb.; Córdoba: Fray M. Toro; La Plata: Mar. Espinosa; Paraná: Rosendo de la Pastra; Salta: Matías Vinales; Santa Fé: Juan Boneo; Tucuman: Pablo Padilla.

## Diplom. Korps zu Buenos Aires [und Konsulate].

Gedruckt 27. Oktober 1899; später bekannt gewordene Veränderungen siehe in den „Nachträgen“. Amerika, N. St. A. G. u. b. M. [Calle Gerrito 1362]: Will. J. Buchanan (19./5. 1894); Sekr.: F. E. Jones. [Buenos Aires: D. Mayer (97) u. 1 R. (L. M. Chute). — Rosario: F. M. Myers (98) u. 1 B. u. Dep.-K. — Bk. in Córdoba (S. B. Thome); Aq. in Pabia Blanca.]

\*Belgien. MM. [Calle 26 de Mayo No. 35]: Lebegand, Gk. (99), [Buenos Aires: der MM. Gk.; A. Dostendorp (88). — Rosario: G. Pommerente (95). — Bk. in Córdoba, Gualeguaychu, La Plata, Mendoza, Santa Fé, Tucuman.]

Bolivien. A. G. u. b. M. [Calle Córdoba 841]: Telmo Jasso (10./4. 97); Leg.-Sekr.: L. Navarro Careaga, Dr. Lemoine; Mil.-Att. ad hon.: F. Prudencio; Kzl.: F. Eguino. [Buenos Aires: Dr. F. F. Basquez. — Jujuy: U. Ortega. — Mendoza: F. Lagomaggiore. — Rosario: B. Uriburu. — Salta: F. D. Jasso. — Tucuman: B. Matienzo. — Bk. in Drán, Santa Fé; Aq. in Drán.]

Brasilien. A. G. u. b. M. [Charcas 1212]: Dr. F. de B. Cavalcanti de Lacerda (26./3. 97); 1. Leg.-Sekr.: Gonçalves Pereira; Att.: Mario Belfort Ramos.

- [Buenos Aires: **M. da Silva Pontes**, G.R. (99), u. 1 R.R. — Posadas: **P. Pinheiro Guimarães** (96). — Rosario: Ant. de **A. Silva** (98). — R.R. in La Cruz, La Plata, Monte Caseros, Bajo de los Libres (J. G. Hiera, R.), Rosario (**A. Pereira Lima**); Ag. in Alvear, Curuzú-Cuatia, Gualeguaychu, Santo Tomé.]
- \*Chile. A. G. u. b. M. [Av. Alvear 140]: . . . . (. . . .); G.R. der Leg.: Sekr.: **Matthias Errázuriz**; 2. Sekr. u. Kanzl.: **E. García de la Huerta**. [Buenos Aires: **M. Varela**, G.R.; **J. Reyes Lavalle** (97). — (Schösmal: **Alb. Gaudara** (97). — Mendoza: **Dr. G. Munizaga Varela**, G.R. (98). — San Juan: **J. F. Esbray**. — R.R. in Salinasta, Catamarca, Corrientes, Jujuy, Mendoza, Salta, San Rafael.]
- \*Dänemark. [Buenos Aires, beauftr.: **Dr. A. S. Th. J. Fraentel** (97). — R.R. in Bahía Blanca (**E. Bennerström**), Rosario de Santa Fe (**W. Christofferfen**, 95), Tandil (**A. Dahl**, 99).]
- \*Deutsches Reich. A. G. u. b. M. [1898 Zuncal]: **E. v. Treškow** (. . . 99); Leg.: Sekr.: **Dr. Führ von dem Busche-Gadenhausen**; landwirtsch. Beirat: **Dr. H. Haerger**, Privatdozent; Handels-Att.: . . . .; Kzl.: **A. Ernst**. [Buenos Aires: **Steifensand**, G.R. (99), u. 1 R.R. (**Dr. Schlieben**). — R.R. in Bahía Blanca (**D. Meyer**), Concordia (**B. Bauer**, 99), Córdoba (**H. Kettler**), Mendoza (**Dr. R. A. Poos**), Puerto Gallegos (**H. Eberhard**, 99), Rosario (**W. Tietjen**), Salta (**G. Boden**, 98), Santa Elena (**W. Siebert**), Santa Fe (**J. Fallenstein**), Tucumán (**A. Wienert**).]
- Frankreich. A. G. u. b. M. [Calle Corrientes 327]: **M. Wf Sala** (6./4. 98); 1. Leg.: Sekr.: **A. Mercier**; Kanzl.: **Waguet**. [Córdoba: **H. Francastel**. — La Plata: **J. E. André**. — Santa Fe: **de Surrel** (98). — R.R. in Rosario (**Claine**); Ag. in Azul, Bahía Blanca, Chascomus, Chivilcoy, Concepción, Corrientes, Dolores, Mendoza, Mercedes (B. Aires), Mercedes (S. Luis), Campo, Paraná, Pique, Posadas, Resistencia, Río Cuarto, Rioja, Salta, San Cristóbal, San Juan, San Nicolás, Santiago, Tandil, Tucumán.]
- Griechenland. [Buenos Aires, beauftr.: der franz. Ges.]
- \*Großbritannien. A. G. u. b. M. [Calle Suipacha 1204]: **Hon. W. A. G. Barrington** (9./9. 98); Leg.: Sekr.: **J. S. Clarke**. [Buenos Aires: **A. Grenfell** (98) u. 1 R.R. (**W. Hautin**, 99). — R.R. in Bahía Blanca, Concordia, Córdoba, La Plata, Paraná, Rosario (**H. Mallet**, 95), Santa Fe.]
- Guatemala. [Buenos Aires: **J. Patiño**, G.R. (99); **P. Sahn** (20./10. 90).]
- Haiti. [**G. Storni** (20./5. 89).]
- Honduras. [. . . .]
- \*Italien. A. G. u. b. M. [1139, Artes]: **D. Marquis Carbonara di Malaspina** (19./17. 98); Leg.: Sekr. 2. Kl.: **B. Macchi** a. d. H. der Gf'n **di Cellere**; Kanzl.: **G. De Vuchi**, R.M. [Buenos Aires: die Gesandtsch. u. 1 R.R. (**S. Carrara**, 99). — Córdoba: **Ed. Gf. Francisci** (99). — La Plata: **G. Nagar** (98). — Rosario: **G. Bertola**. — R.R. in Santa Fe (**G. Gf. de Bisart**); Ag. in Ayacucho, Azul, Bahía Blanca, Pálcare, Pellegrini, Campana, Carmen, Catamarca, Ceres, Chascomus, Chivilcoy, Concepción, Concordia, Coronel Suarez, Corrientes, Dolores, Galvez, Geva, Gualeguay, Gualeguaychu, Junin, Las Flores, Libertad, Mar del Plata, Mendoza, Mercedes (B. Aires), Monte Caseros, Paraná, Pergamino, Pringles, Rafaela, Reconquista, Resistencia, Rioja, Salta, San Carlos, San Carlos de Bolívar, San Fernando, San Francisco, San José de la Esquina, San Juan, San Luis, San Nicolás, Santiago, Tandil, Trenque Lauquen, Tres Arroyos, Tucumán, Victoria, Zarate.]
- Luxemburg: s. Niederlande (Konv. 6./7. Jan. 1880).
- \*Mexiko. [Buenos Aires: **J. Guelfreire**, G.R.]

- \*Niederlande. [Buenos Aires, Calle Riebad 969: **L. van Riet**, G.R. (24./1. 96) u. G.Tr.; **F. Smidt** (98). — B.R. in Bahía Blanca, Rosario.]
- Österreich-Ungarn. W.R. [Calle Cerrito 1182]: **H. Fürst Brede** (6./5. 97); Kgl.: **C. Trips**. [Buenos Aires: **H. Mihanowitsch**, G.R. (99), u. 1 B.R. (**H. Mihanowitsch**, 99). — B.R. in Paraná (**H. Mohor**), Rosario (**E. Canova**, 99).]
- Päpstl. Stuhl. Apost. Legat [ . . . . ]: . . . . ( . . . . ).
- \*Paraguay. W.R. [Calle Riebad 968]: **Dr. F. Iturburu** (4./9. 95); Leg.-Sectr.: **José Ant. Ortiz**; Offiziale: **C. Iturburu**, **C. Diana**. [Buenos Aires: **H. Mounso**, G.R.; **C. Iturburu**. — Concepción: **H. Martínez**. — Corrientes: **H. Decoud** u. 1 B.R. — Gualeguaychu: **J. Sabaffo**. — La Paz: **J. Sueyro**. — Paraná: **C. Tabossi** u. 1 B.R. — Rosario: **J. Gogurno**. — Tucuman: **C. Murr**. — B.R. in Alvear, Guruzú Guatía, Esquina, Goya, Posadas, Rioja, Santa Fé, Santo Tomé, Trinchera de San José, Victoria.]
- \*Peru. A. G. u. b. M. [Calle Paraná 841]: **Jr. Rojas** (15./2. 96); Leg.-Sectr.: **Dr. F. Rojas** (96). [Buenos Aires: **C. G. Rey de Castro**, G.R. (abw.). — Mendoza: **L. Lagomaggiore** (78). — Rosario: **H. Ledesma** (71).]
- \*Portugal. G.Tr. u. G.M. [252 Calle Valcarlos]: **Constancio Roque da Costa** (26./2. 99). [Buenos Aires: . . . . — La Plata: **C. Borges de Castro** u. 1 B.R. — B.R. in Rosario (**J. Estrada**).]
- Rußland. A. G. u. b. M. (16./12. 95): f. Brasilien, Dipl. R.; G.Tr. [Buenos Aires, Av. Alvear 444]: **H. v. Greger**.
- \*Schweden u. Norwegen. [Buenos Aires: **S. A. Christophersen**, G.R. (3./2. 80). — B.R. in Bahía Blanca, Rosario.]
- \*Schweiz. W.R. u. G.R. [Calle Paraguay 755]: **Dr. J. Choffat** (. . . 99); Kanzler: **H. Flury**. [B.R. in Córdoba (**R. Kurth**), Esperanza (**H. Hagentobler**), Mendoza (**E. Galletti**), Rosario (**H. Chieja**).]
- \*Spanien. A. G. u. b. M. [Chacabuco 869]: **Julio de Arellano** (22./10. 98); Leg.-Sectr.: **J. Soriano Riquera**. [Buenos Aires: **Em. Perera Blesa** (99) u. 1 B.R. (**M. Diaz Spuch**). — Rosario: **H. Pita y Caramés**. — B.R. in Bahía Blanca, Garmen de Patagones, Catamarca, Concepción, Concordia, Córdoba, Corrientes, Dolores, General Acha, General Villegas, Gualeguan, Gualeguaychu, La Paz, La Plata, Mar del Plata, Mendoza u. San Juan, Mercedes, Recochea, Paraná, Rioja, Salta, San Luis, San Nicolás, Santa Fé, Santo Tomé, Tucuman; Ag. in Campana, Chascomús, Chivilcoy, Concordia, Olavarría, Pergamino, Reconquista, Salabillo, Tandil, Veinte y cinco de Mayo.]
- Uruguay. A. G. u. b. M. [Neorida 288]: **Dr. Gonzalo Ramirez** (. . . 98); Kanzl.: **J. G. Giblis**. [Buenos Aires: **H. Fernandez**, G.R.; **H. B. Rebel**. — Concordia: **J. Bué**. — Córdoba: **H. de la Serna** u. 1 B.R. — Corrientes: **D. Pigretti**. — Dolores: **J. Bisslac** u. 1 B.R. — Gualeguaychu: **M. Bolfo**. — La Plata: **C. Michelet** (99). — Paraná: **H. J. Dahary** u. 1 B.R. — Rosario: **D. D. Le Bas** (99). — Santa Fé: **J. L. Martinez** u. 1 B.R. — B.R. in Bahía Blanca, Campana, Caseros (**H. Meja**), Celon, Ensenada, Goya, Gualeguan, Mendoza, Mercedes, Pergamino, Posadas, San Nicolás, Santiago del Estero, Santo Tomé, Tucuman, Zarate.]
- \*Venezuela. [Buenos Aires: **Dr. F. Pérez** (96).]

## Statistische Notizen.

### Flächeninhalt und Bevölkerung.

|                                      | qkm             | Bevölkerung:    |                |                  |                |
|--------------------------------------|-----------------|-----------------|----------------|------------------|----------------|
|                                      |                 | Zählung total.  | 1895 auf 1 qkm | Berechnung total | 1899 auf 1 qkm |
| I. Hauptstadt Buenos Aires           | 186             | 663854          | —              | 774546           | —              |
| II. Provinzen:                       |                 |                 |                |                  |                |
| Buenos Aires                         | 305121          | 921168          | 3,0            | 1 060908         | 3,5            |
| Catamarca                            | 123138          | 90161           | 0,7            | 97441            | 0,8            |
| Córdoba                              | 161036          | 351223          | 2,2            | 396897           | 2,4            |
| Corrientes                           | 84402           | 239618          | 2,8            | 263463           | 3,1            |
| Entre Ríos                           | 74571           | 292019          | 3,9            | 327951           | 4,4            |
| Jujuy                                | 49162           | 49713           | 1,0            | 53858            | 1,1            |
| La Rioja                             | 89498           | 69502           | 0,8            | 75133            | 0,8            |
| Mendoza                              | 146378          | 116136          | 0,8            | 132001           | 0,9            |
| Salta                                | 161099          | 118015          | 0,7            | 128120           | 0,8            |
| San Juan                             | 87345           | 84251           | 0,9            | 92054            | 1,0            |
| San Luis                             | 73923           | 81450           | 1,1            | 88538            | 1,2            |
| Santa Fé                             | 131906          | 397186          | 3,0            | 484915           | 3,7            |
| Santiago                             | 103016          | 161502          | 1,6            | 175078           | 1,7            |
| Tucumán                              | 23124           | 215742          | 9,3            | 240288           | 10,4           |
| III. Territorien                     | 1 271715        | 103869          | 0,08           | 127407           | 0,1            |
| <b>Total</b>                         | <b>2 885620</b> | <b>3 954911</b> | <b>1,3</b>     | <b>4 518593</b>  | <b>1,6</b>     |
| Wahrscheinlich der Zählung entgangen | —               | 90000           | —              | 50000            | —              |
| <b>Total</b>                         | <b>2 885620</b> | <b>4 045000</b> | <b>1,3</b>     | <b>4 569000</b>  | <b>1,6</b>     |

Von der gezählten Bevölkerung sind 2 950 384 Argentinier u. 1 004 527 Ausländer.

Städte mit mehr als 10000 Einwohnern 1895.

|                           |                            |                           |
|---------------------------|----------------------------|---------------------------|
| Buenos Aires . . . 663854 | Mendoza . . . . . 28602    | Concordia . . . . . 12684 |
| " (31./7. 99: 779872)     | Santa Fé . . . . . 24755   | San Nicolás . . . 12550   |
| Rofario . . . . . 94025   | Paraná . . . . . 24261     | Río Cuarto . . . . 12171  |
| Córdoba . . . . . 47609   | Salta . . . . . 16672      | Las Colonias . . . 10514  |
| La Plata . . . . . 45410  | Corrientes . . . . . 16129 | San Juan . . . . . 10410  |
| Tucumán . . . . . 34305   | Chirilcoy . . . . . 14632  | Barracas al Sud . 10185   |
|                           | Gualaguaychú . . . 13282   |                           |

Die Einwanderung betrug 1893: 84420, 1894: 80671, 1895: 80988, 1896: 135205, 1897: 105143, 1898: 95190 (davon Italiener 39135, Spanier 18716, Franzosen 2449, Türken 1503, Deutsche 779, Engländer 632, Andere 31976.

Die Auswanderung betrug 1893: 48794, 1894: 41399, 1895: 36820, 1897: 57457.

Finanzen. (Vesos Gold = 4 Mark, Vesos Papier = 1 M. 82 Pf. bis 2 M.)

Abrechnung 1896: Einnahmen 32 052 951 in Gold, 29 468 174 in Papier.

" 1897: " 30 466 322 " " 61 035 853 " "

Budget für 1899.

|                       | Papier     | Gold       |
|-----------------------|------------|------------|
| Einnahmen             | 67 972 000 | 42 133 292 |
| Ausgaben:             |            |            |
| Kongress              | 2 539 080  | —          |
| Öffentliche Schuld    | 10 831 218 | 21 208 332 |
| Innere                | 13 798 426 | —          |
| Außere und Kultus     | 1 166 560  | 295 341    |
| Finanzen              | 8 123 340  | —          |
| Justiz und Unterricht | 12 168 302 | —          |
| Krieg                 | 16 904 852 | —          |



|                                  |           |           |
|----------------------------------|-----------|-----------|
| Marine . . . . .                 | 13 508391 | —         |
| Aufbau . . . . .                 | 1 689880  | —         |
| Essentielle Arbeiten . . . . .   | 6 604344  | —         |
| Pensionen . . . . .              | 4 914356  | —         |
| Außerordentl. Ausgaben . . . . . | 8 887230  | 4 850300  |
| Summa: 101 135979                |           | 26 353973 |

Konsolidierte Staatsschuld Ende 1898: 477 396744 Gold u. 108 092276 Papier.

### Handel, Land- und Seeverkehr.

(Wert in Tausenden Pesos Gold.)

Einfuhr und Ausfuhr nach den Verkehrsändern 1898 (inkl. Edelmetalle).

| Länder.            |  | Einfuhr. | Ausfuhr. | Länder.        |  | Einfuhr. | Ausfuhr. |
|--------------------|--|----------|----------|----------------|--|----------|----------|
| England            |  | 39 013   | 19 206   | Brasilien      |  | 5 012    | 7 916    |
| Frankreich         |  | 10 597   | 29 981   | Uruguay        |  | 471      | 3 683    |
| Belgien            |  | 9 445    | 13 950   | Chile          |  | 83       | 1 344    |
| Deutschland        |  | 12 571   | 20 286   | Paraguay       |  | 1 757    | 144      |
| Italien            |  | 13 695   | 5 256    | Bolivien       |  | 57       | 409      |
| Spanien            |  | 3 315    | 388      | Anderer Länder |  | 284      | 25 391   |
| Vereinigte Staaten |  | 11 129   | 5 874    | Total 1898     |  | 107 429  | 133 828  |
|                    |  |          |          | " 1897         |  | 98 289   | 101 169  |

### Wichtigste Handelsartikel 1897. (In Tausenden Pesos.)

| Einfuhr.                             |        |                          | Ausfuhr. |
|--------------------------------------|--------|--------------------------|----------|
| Eisenwaren, Maschinen u. Instrumente | 16 986 | Kohle . . . . .          | 4 661    |
| Baumwollgewebe                       | 14 381 | Herba (Mate)             | 3 932    |
| Wollstoffe                           | 6 555  | Wad- u. Segeltuch        | 3 086    |
| Wein                                 | 6 108  | Papier                   | 2 643    |
| Holz                                 | 4 986  | Chemikalien und Drogen   | 1 862    |
|                                      |        | Kleider                  | 1 181    |
|                                      |        | Wolle                    | 37 450   |
|                                      |        | Getreide                 | 23 336   |
|                                      |        | Häute                    | 20 022   |
|                                      |        | Tiere                    | 7 208    |
|                                      |        | Fleisch und Fleischwaren | 5 436    |
|                                      |        | Fett                     | 2 656    |

Auswärtiger Schiffsverkehr aller argentinischen Häfen 1898: Eingelaufen 1042 Dampfer von 1 825404 Tonnen u. 347 Segelschiffe von 282335 Tonnen, zusammen 1389 Schiffe von 2 107737 Tonnen.

Handelsmarine 1898. 86 Dampfer mit 31976 Tonnen (netto) und 167 Segelschiffe (mit 50 Tonnen und darüber) mit 39695 Tonnen.

Eisenbahnen. Ende 1898 waren in Betrieb: 15803 km.

Post 1897. Zahl der Postbureaus: 1716. Zahl der Briefpostsendungen im inneren Verkehr: 160 832789, im internationalen Verkehr: 31 162952. Einnahmen 15 257966, Ausgaben einschließlich Telegraphen 30 347390 Frank.

Telegraphen 1896. Länge (in km) der Linien 40788, der Drähte 95046; Zahl der Bureaus 1237. Zahl der Depeschen 4 953887.

### Armee und Marine.

Nach dem Gesetz vom 23. Nov. 1895 besteht die Armee aus dem stehenden Heere und der Nationalgarde. Das stehende Heer setzt sich zusammen 1) aus den Linientruppen, nämlich freiwilligen, Geworbenen und Kapitulanten, und wenn diese nicht genügen, aus Ausgelassen (4jähr. Dienstzeit), die aber einen Stellvertreter stellen können; 2) aus den Ausgehobenen, die das 20. Jahr vollendet haben und zu einjähr. Dienste verpflichtet sind, jedoch nur 60 Tage eingezogen werden. Die Nationalgarde bilden alle 18—45 Jahre alten Bürger, sie teilt sich in aktive und territoriale Reserve. Die Zahl der in die Listen eingetragenen Nationalgardebeträgt ungefähr 485000. Jährlich kommen 28000 Mann 20jährige hinzu.

Im Frieden besteht das stehende Heer aus 12 Inf.-Regim. (à 1 Bat. zu 4 Komp. mit Stab = 410 M.), 2 Bat. Jäger (zu 4 Komp.), 11 Kav.-Regim. (à 4 Esk.,

das Rgt = 315 M.), 6 Feld-Art.-Rgtrn (zu 6 Batt., das Rgt = 430 M.); 3 Gebirgs-Art.-Rgtrn (zu 6 Batt., das Rgt = 430 M.) u. 1 Genie-Bat., 2 Eisenb.-Komp., 2 Sekt. Ponton. u. 2 Telegr.-Sekt.

Das stehende Heer umfaßt auch die verschiedenen nötigen Dienstzweige: Sanitätsverwaltung, Militärjustiz, Militärschulen etc.

Die Infanterie ist mit Mauser-Gew. Kal. 7,65 (Mag. zu 5 Patr.), die Kavallerie mit Karabiner desselben Systems u. Säbel, die Artillerie mit Krupp'schen Schnellfeuer-Geschützen (Kal. 7,5, Maxim-Nordensfeld-Verschluß) und mit Colt-Revolver bewaffnet.

Die Friedensstärke des stehenden Heeres beträgt nach dem Budget von 1898: 190 Gen. u. höhere Off., 1150 Off. etc. u. 33000 M. — 478 Gesch.

Im Kriege soll jedes Inf.-Rgt auf 4 Bat. mit Vollbestand (730 M. das Bat.), jedes Kav.-Rgt um 100 M., jedes Art.-Rgt auf 9 Batt. erhöht werden. Man würde also über die Linientruppen, über alle auf 60 Tage eingezogenen Kontingente (die sich durch Tod, Abgang etc. auf 25000 M. reduzieren würden) und über die ganze Nationalgarde (die alle Sonn- und Feiertage eingübt wird) verfügen. Summe: 1000 höhere Off., 7000 Off., 200000 M. und 600 Gesch., dazu die aktive und territoriale Reserve der Nationalgarde mit ungefähr 300000 Mann.

## Kriegsflotte 1899.

| Fahrzeuge.                                       | Tonnen-<br>gehalt. | Ind.<br>Pferde-<br>kräfte. | Ge-<br>schütze. | Kan-<br>nier-<br>rohre | Beman-<br>nungs-<br>Stat. |
|--------------------------------------------------|--------------------|----------------------------|-----------------|------------------------|---------------------------|
| 4 Panzer-Kreuzer <sup>1)</sup> 1896—98 . . . . . | 28000              | 52000                      | 166             | 16                     | 2000                      |
| 5 Panzerschiffe 1874—91 <sup>2)</sup> . . . . .  | 11870              | 11940                      | 67              | 6                      | 944                       |
| 4 Kreuzer 1885—95 <sup>3)</sup> . . . . .        | 12540              | 50000                      | 118             | 20                     | 1448                      |
| 1 Kreuzer (Pres. Sarmiento) 1898 . . . . .       | 3850               | 2800                       | 19              | 2                      | 300                       |
| 1 Torpedo-Div.-Boot (Espora) . . . . .           | 520                | 3500                       | 7               | 5                      | 124                       |
| 4 Kan.-Boote 1. Kl. . . . .                      | 1932               | 1790                       | 14              | —                      | 280                       |
| 4 Aviso's . . . . .                              | 471                | 868                        | —               | —                      | 95                        |
| 1 schwimmender Krahn (PilcoMaye) . . . . .       | 416                | 420                        | —               | —                      | 29                        |
| 1 Schulschiff (Patagonia) . . . . .              | 1530               | 2400                       | 16              | —                      | 210                       |
| 2 Hochseetorpedoboote <sup>4)</sup> . . . . .    | 220                | 2800                       | 6               | 6                      | 74                        |
| 4 Torpedozerstörer 1896 <sup>5)</sup> . . . . .  | 1360               | 16000                      | 24              | 24                     | 240                       |
| 1 Korvette (Argentina) . . . . .                 | 820                | 730                        | 8               | —                      | 116                       |
| 10 Torpedoboote 1. Kl. . . . .                   | 718                | 8480                       | 22              | 22                     | 268                       |
| 10 Torpedoboote 2. Kl. . . . .                   | 160                | 440                        | 2               | 10                     | 100                       |
| 9 Transportschiffe . . . . .                     | 31059              | 14250                      | 46              | —                      | 220                       |
| 61 Fahrzeuge . . . . .                           | 95466              | 168418                     | 515             | 111                    | 6448                      |

Außerdem 2 Schulschiffe, 1 Depotschiff, 2 Dampfer auf dem Rio Negro.

Das Personal der Marine betrug 1898: 1 Adm., 3 Kommodore, 10 Kpte z. S., 62 Reg.-Kpte, 43 Lt's z. S., 77 Reg.-Lt's, 53 Kadetten, 73 Marine = 322 M. — Dazu 182 Mechan., 6 Torp.-Mechan., 16 Elektr., 54 Zahnk., 55 Sanitätspers., 5 Geistl., 9 Bootsen, 7498 Heizer, Bootskleute etc., 130 Kadetten der Marineschule, 600 Schiffsjungen, 100 Torpeder, 180 Mechan.

<sup>1)</sup> Gen. San Martin, Pueyrredon, Belgrano, Garibaldi. — <sup>2)</sup> Alm. Brown, Libertad, Independencia, El Plata, Los Andes. — <sup>3)</sup> Buenos Aires, 9 de Julio, 25 de Mayo, Patricio (Torpedokreuzer). — <sup>4)</sup> Murature, Comodore Py — <sup>5)</sup> Santa Fe, Corrientes, Entre Rios, Ripones.

## Belgien (Belgique).

Königreich. — Konstitutionelle, im Stammesflamme (primog.) des Hauses Sachsen-Coburg und Gotha erbliche Monarchie. — Konstitution vom 7. Febr. 1831; Revision im Aug. 1893: Belgien kann Kolonien, überseeische Besitzungen und Schutzgebiete erwerben. Die Mitglieder der beiden Kammern werden vermittels des Mehrstimmigen-Wahlrechts gewählt. Der Senat besteht aus auf 8 Jahre gewählten mindestens 40 Jahre alten Senatoren, deren Anzahl halb so groß ist als die Zahl der Deputierten; die Senatoren werden aus der Zahl der mindestens 1200 Fr. direkte Staatssteuer zahlenden oder Immobilien im Werte von 12000 Fr. besitzenden Bürger direkt, 26 von ihnen aber unabhängig von jedem Jenus durch die Provinzialräte gewählt; alle 4 Jahre scheidet die Hälfte aus. Die Repräsentantenkammer besteht aus einer nach der Stärke der Bevölkerung festgesetzten Anzahl auf 4 Jahre gewählten mindestens 25 Jahre alten Mitgliedern (1 Abgeordneter auf 40000 Seelen), von denen alle 2 Jahre die Hälfte ausscheidet. Jeder 25 Jahre alte, mindestens 1 Jahr in derselben Gemeinde anässige und durch das Gesetz nicht wegen Unwürdigkeit ausgeschlossene Bürger hat eine Wahlstimme; jeder 35 Jahre alte verheiratete Bürger oder Witwer mit ehelichen Kindern, der 5 Fr. Personalssteuer zahlt, jeder 25 Jahre alte Eigentümer von Grundbesitz im Mindestwerte von 2000 Fr. und Rentenbesitzer von wenigstens 100 Fr. hat eine 2te Wahlstimme; zwei ergänzende Wahlstimmen (im ganzen also 3) haben die mindestens 25 Jahre alten akademisch Gebildeten und diejenigen, welche ein höheres öffentliches Amt oder eine höhere Bildung voraussetzende Stellung innegehabt haben oder inne haben. Jeder Abgeordnete erhält 4000 Fr. Jahresentschädigung; die Wahlen sind direkt. Die Kammern versammeln sich alljährlich. — Der König kann, falls keine männliche Nachkommenschaft vorhanden ist, seinen Nachfolger unter Zustimmung beider Kammern mit Zweidrittelmehrheit ernennen. — Kriegszugabe, vertikalpreisig: Schwarz, Gelb, Rot. — 6. Jahrg. 1885, S. 566.

## Königlicher Hof etc.

Dhofmarschall: F. Wf d'Ultremont. — Kabinett des Königs. Chef: W. Wf de Borchgrave d'Altena, a. W. u. b. M.; Int. der Zivilliste: C. Baron Goffinet, M. M.; Adv.-Sekr.: A. Baron Goffinet, M. M. — Ehren-Stallm.: A. Bricour, Gen.-Maj. — Zeremonienm.: C. Wf d'Alsche. — Leibarzt: Dr. Thirier, — Almosenier: Mgr Simon, Apost. Prototonar.

Adjut.: F. C. F. de Williers, Baron A. G. Micaise, Gen.-Lt a. D.; M. G. F. Strauch, Dnt. a. D.; Baron van Bytterslooth de Koopdesteyn, Gen.-Lt; A. C. Doumy, R. F. G. Chapelet, Gen.-Majore. — Adjut.: Brassine, Gen.-Lt a. D. — 3 Ordonanzoffiziere.

Dhofm. der Königin: W. Wf von Merode. — Hofmeisterin: C. Wf v. Henricourt de Brunne, geb. v. Ribaucourt; Ehren-Hofmeisterin: Wf v. Ursel, geb. Wf d'Harcourt. — Ehrendamen: Vikontesse de Namur d'Elze, geb. de St. Maurice; Wf van der Straten-Ponthoz, geb. Marquise de Trazegnies; Baronin d'Hoogvorst, geb. de Bassano; Frau de Denterghem, geb. de Mandat Grancey; C. Ehrendamen: Baronin van de Woestyne d'Herzels, geb. Wf de Liedekerke; J. Wf d'Ultremont. — Palastdamen: A. Wf de Vannoy; L. Baronin de Pierlant, geb. Baronin Goffinet; Kath. de Froissard-Broissia; Baronin Marie Snoy; Ehren-Palastdamen: Baronin de Marches, geb. Wf van XIII; J. Vikontesse v. Veughem; C. Baronin Vinnander de Nieuwenhove. — Hofdamen der Prinz. Klementine: Ad. A. de Bassompierre, W. Wf v. Liedekerke.

Dhofm. des Wf von Andern: . . . ; Flügeladjut.: F. C. L. Du Roy de Bliequy, Gen.-Lt; J. L. Wf d'Ultremont, Gen.-Maj. a. D., und 2 Ordonanzoffiziere. — Hofmeisterin der Wf: Baronin van den Bossche d'Heuliffem, geb. Wf d'Ultremont; Hofdamen: J. Wf van der Burch; L. Wf d'Yve de Savay; W. Wf Cornet d'Elisy du Chenoy; A. Wf de Vannoy; Ehrendame: Baronin Snoy d'Oypuers. Adjut. des Pr. Albert: H. Jungbluth, Oberstlt.

## Gesetzgebender Körper.

Repräsentantenkammer (vom Mai 1898: 112 Kath., 29 Ev., 6 Lib., 6 Rad.). Präf.: Beernaert. — WPräf.: Baron Snoy, de Sabeler. Senat. Präf.: P. Baron F'xint de Kooecubete; WPräf.: Baron Bethune, Dupont.

## Ministerrat (vom 5. Aug. 1899).

Präs. und Min. der Finanzen u. öff. Arb.: **de Smet de Naeyer**. — Ausw. Angel.: **de Favereau**. — Justiz: **van den Heuvel**. — Ackerbau: **Baron van den Bruggen**. — Inneres u. öffentl. Unterr.: **de Trooz**. — Krieg: **A. Goussbauw d'Allemade**, Gen.-Maj. — Eisenbahnen, Posten u. Telegraphen, beauftr.: **Liebaert**. — Industrie: **Liebaert**.

## Staatsminister.

**J. Sara**, Sen., ehem. Justizmin.; **F. A. Baron Lambertmont**, a. G. u. b. M., Gen.-Sekt. des Minist. der Ausw. Angel.; **E. de Lantsee**, ehem. Justizmin. u. ehem. Kammerpräs.; **Mgl. der Kammer**; **H. Baron T'Kint de Koodenbete**, Präs. des Senats, ehem. Dep.; **F. Guillery**, ehem. Kammerpräs.; **C. Woeste**, ehem. Justizmin., Dep.; **A. Veernaert**, Präs. der Kammer, ehem. Min. der öff. Arb., des Ackerbaus, der Industrie u. öff. Arbeiten und der Finanzen; **F. Lejeune**, ehem. Justizminister, Sen.; **R. Tad**, ehem. Fin.-Min. und ehem. WPräs. der Kpräs.-Kammer; **de Smet de Naeyer**, Fin.-Min. u. der öff. Arb., Dep.

## Die Ministerien und andere Zentralbehörden ic.

Ausw. Angel. Kab. des Min. Chef: **L. Nr van der Gist**, Gen.-Dir. — Gen.-Sekt.: **A. Baron Lambertmont**, StMin., a. G. u. b. M. — Gen.-Direktoren. Politik: **L. Arendt**; Verwaltungsstreitsachen u. Protok.: **P. Gf van der Straten-Ponthoz**; Dir. für Handel und Konjulate: **L. Capelle**, a. G. u. b. M.; Rechnungsw.: **C. Schneider**; Kanzlei: **A. van den Bulcke**, a. G. u. b. M.; Archiv: **C. Seeger**, Dir. Heroldsamt. Präs.: . . .

Inneres u. öffentl. Unterricht. Kab. des Min. Chef: **A. de Neeff**. — Gen.-Sekt.: **M. Sauveur**. — Gen.-Direktoren oder Direktoren. Kommunal- u. Prov.-Angel.: **A. de Bigneron**; Wahlen u. allg. Statistik: der Gen.-Sekt.; Bürgergarde u. Miliz: **Wouters**; höherer Unterr. u. Wissenschaften: **C. van Overberg**; mittl. Unterr.: **van der Dussen de Kestergat**; niederer Unterr.: **J. B. Gmoud**.

Synode der verein. evang. Kulte. Präs.: **P. Kocmedieu**. — Rabbiner in Brüssel: **A. Bloch**.

Kgl. Akademie der Wissensch., Litteratur u. schönen Künste. Sekt.: **C. Nr Marchal**. — Kgl. Observatorium [Uccle]. Direktoren: **C. Lagrange**, **A. Lancaster**. — Museum für Naturgeschichte. Dir.: **C. Dupont**. — Kgl. Bibliothek. Konservator: **C. Fétis**. — Gen.-Archivar: **A. Goovaerts**.

Justiz. Priv.-Sekt. des Min.: **G. Lannoy**. — Gen.-Sekt.: **F. de Latour**. — Gen.-Direktoren. Kulte, Legate ic.: . . . ; Gefängnisse u. öff. Sicherheit: **F. de Latour**; Gesezgebung u. Beanadigungen: **A. Weedman**; Wohlthätigkeit: **B. de Latour**.

Kassationshof in Brüssel. Erster Präs.: **C. Veders**. — Kammerpräs.: **F. Delecourt**. — Gen.-Prokurator: **C. J. Mesdach de ter Kiele**. — Staatsanwälte: **L. Mélot**, **H. Bosh**.

Finanzen u. öff. Arbeiten. Kab. des Min. Chef: **M. Vuissere**. — Gen.-Sekt.: **H. Van Neuf**. — Gen.-Direktoren. Schakamt u. öff. Schuld: **G. van Gutsjem**; direkte Steuern, Zölle u. Accisen: **A. Defacqz**; Eintzugsamt u. Domänen: **H. J. B. J. Talbot**. — Münze. Kommissar: **C. Legrelle**. — Brücken u. Chaußeen. Gen.-Dir.: **L. de Kote**.

Ackerbau. Kab. des Min. Chef: **J. Mannebad**. — Gen.-Sekt.: **C. Beco**. — Gen.-Direktoren oder Direktor. Ackerbau: **A. Proost**; Bewässerung u. Forsten: **J. Dubois**; Hygiene: **C. Beco**.

Schöne Künste. Dir.: **C. Verlant**. — Museum für Malerei u. Skulptur. Präs.: **C. Fétis**. — Kgl. Museen der Künste, Industrie, Ethnographie u. Waffen. Konservator: **C. van Overloop**.

Industrie und Arbeit. Kab. des Min. Chef: **J. Dubois**. — Industrie. Dir.: **A. Amelin**. — Arbeitsamt. Gen.-Dir.: **C. Morisseaux**. — Bergwerke. Gen.-Dir.: **C. Harzé**.

**Krieg.** Gen. Dir. des Kob.: G. J. J. Libbrecht, Oberstlt. — Gen.-Direktoren. Mil. Truppenen u. Unterricht: G. G. V. Lucarne, Oberst; Personalien u. Ersatzmännchen: G. E. Jacquet de Perrign, Oberst; Art. Material: J. Hellebaut, Gen.-Maj.; Genie-Mat.: G. Lamboray, Oberst; Kartenwesen: N. Hennequin, Gen.-Maj. a. D.; Verwaltung u. Verpflegung: M. P. J. Rousserey, Chefintendant. Mil. Gerichtshof. Präs.: G. Stappaert. — Gen.-Aud.: N. M. G. Baron Durutte. **Eisenbahnen.** Posten u. Telegraph. Ab. des Min. Chef: G. A. J. Gérard. — Gen.-Sekr.: G. H. P. Ramaeferd. — Verw. der StGienb. Verwalter: Dubois, Gutsart, Schaar, Gosfin, Blancquaert. — Posten. Gen.-Dir.: J. G. Sterpin. — Telegraph. Gen.-Dir.: A. V. Delarqe. — Seeverkehr. Gen.-Dir.: N. Mo. **Rechnungshof.** Präs.: Bourgeois. — Nationalbank. Gouver.: B. Van Hoegaerden. **Internationales Bureau für Veröffentlichung von Zolltarifen und Bureau für Unterdrückung des Sklavenhandels,** s. am Ende des Buches.

### Provinzialbehörden.

**Gouverneure.** Antwerpen: G. Baron D'By de Zegwaart. — Brabant: A. Bergote. — Westflandern: L. Baron Ruette. — Ostflandern: N. de Kerchove d'Gaerde. — Hennegau: N. du Sart de Bouland. — Lüttich: L. Pety de Thoyée. — Limburg: G. Baron de Wittens-Biégaert. — Luxemburg: Ed. Urban de Kyry. — Namur: Gb. Baron de Moutpeller. **Appellhof-Präsidenten.** Brüssel: M. Motte. — Gent: G. V. C. Cocvoet. — Lüttich: G. M. H. Peroca. **Kath. Bischöfe.** Mecheln: Cardinal B. L. Goossens, Erzbischof, Primas von Belgien; Brügge, Gent, Lüttich, Namur, Doornik (Lourmay).

### Armee.

Chef: Seine Majestät der **König.**

**Commander der Kav.: Hr. Philipp von Belgien Gf v. Flandern,** Gen.-Lt. — Gen.-Insp. der Festungen u. des Genie: B. Liénart, Gen.-Lt.; — der Art.: G. A. G. Daloz, Gen.-Lt. — Chef des Gen.-Stabes: B. Renard, Gen.-Lt. — **Intendant:** M. P. J. Rousserey. — Gen.-Insp. des Sanitätsdienstes: N. D. Fontaine. — Gen.-Medizik: G. Dubois. — **Commander der Gendarmerie:** de Coune, Oberst. — Gen.-Insp. der Bürgergarden: Pontus, Gen.-Lt. u. Kriegsmin. a. D. **Commandanten der Mil.-Besätze.** 1. Ost- u. Westflandern [Gent]: G. Denis, Gen.-Lt. — 2. Antwerpen: G. G. A. Rohier, Gen.-Lt. — 3. Lüttich, Limburg u. Luxemburg [Lüttich]: A. M. Taelman, Gen.-Lt. — 4. Brabant, Hainaut, Namur [Brüssel]: A. M. Marchal, Gen.-Lt. **Plätze u. Festungen.** Antwerpen. Gouver.: . . . — Präs. des Comité d'études: J. B. Deruydt, Gen.-Maj. — Lüttich. Mil.-Gouver.: L. G. L. G. Baron Suffin, Gen.-Maj. — Namur. Mil.-Gouver.: J. de Tilly, Gen.-Maj.

### Diplomatisches Korps zu Brüssel [und Konsulate].

(Gedruckt 27. Oktober 1899; später bekannt gewordene Veränderungen s. in den „Nachträgen“.)

- \*Amerika, N. St. A. G. u. b. M. [23, Rue du Pole]: Lawrence Townsend (18./6. 99); Mil.-Att.: J. M. Wheelan, Lt. [Antwerpen: G. J. Lincoln, G.M. (98); St. S. Haine, B. u. Dep.-G.M. (98), u. 1 Dep.-G.M. (T. E. Bouillon). — Brüssel: G. W. Hoosvelt (89) u. 1 B. u. Dep.-K. — Gent: N. Le Vert (99) u. 1 B. — Lüttich: A. A. Winslow (98) u. 1 B. u. Dep.-K. — Ag. in Charleroi, Verviers.]
- \*Argentinien. A. G. u. b. M.: (17./8. 99), f. Frankreich, Dipl. K. [Antwerpen: B. J. Montero, G.M. (93); Tb. Brauß u. 1 B.K. (Le Maire). — Arlon: E. Pazard. — Brüssel: B. Wendelen u. 1 B.K. (J. M. Schmaier). — Dinant: N. Zimmer (97). —

1) Das Datum hinter dem Namen ist das der Beglaubigung.

- Gent: **L. E. Crubplants**. — Lüttich: **L. Lambin**. — Namur: **N. J. Gilbert**. — Verviers: **M. Simonis** (97). — N.R. in Brügge, Charleroi, Courtrai, Ostende.]
- Bayern. G.R. (31./I. 96): f. Frankreich, Dipl. K.
- Bolivia. [Antwerpen: **G. Levita** u. 1 N.R. (**N. van den Benden**). — Brüssel: **G. Moulton**, G.R., u. 1 N.R. (**J. D. Gilliodts**). — Gent: **L. Morel de Westgaver**. — Lüttich: **J. Ancion**.]
- \*Brasilien. N. G. u. b. M.: **F. Xavier da Cunha** (21./4. 99); 1. Sekr.: **Alfr. Leite Rodriguez Torres**. [Antwerpen: **J. F. da Silveira Pulcão**, G.R., 1 N.R. u. 1 N.G. — Brüssel: **H. Brisson**, 1 N.R. u. 1 N.G. — N.R. in Brügge, Charleroi, Gent, Löwen, Lüttich, Mons, Namur, Ostende, Verviers; N.G. in Charleroi, Gent, Namur, Ostende, Verviers.]
- \*Chile. [Antwerpen: **L. Waddington**, G.R. (24./7. 97); **J. L. Delfers** (94) u. 1 N.R. — Brügge: **G. Kletina** (89). — Brüssel: **G. Legrand** (94). — Gent: **M. Brassier** (73). — Lüttich: **G. Bervier** (71) u. 1 N.R.]
- China. N. G. u. b. M. (25./8. 98): f. Großbritannien, Dipl. K.
- \*Dänemark. [Antwerpen: **F. G. Schad v. Broddorff**, G.R. (85), u. 1 N.R. — Gent: **M. De Lauier van Mondhove** (93). — Verviers: **G. Gentner** (80). — N.R. in Brügge, Brüssel, Lüttich, Neuport, Ostende.]
- \*Deutsches Reich. N. G. u. b. M. [68, Rue de Belliard]: **H. v. Alvensleben** (28./4. 88), Abt. u. W.G.Nat.; Leg.Nat.: **Rüder Zenisch**; 3. Gesandtschaft. Rndt.: **H. v. Beth, Lt.**; Mil.-Att.: **v. Leipziger**, Spm. vom Gen.-Stab; Kanzl.: **Lenke**, Hofrat. [Antwerpen: **M. L. N. Veldraam**, G.R.; **Tiemann**, N., kaufm. Beirat. — Brüssel, beaufstr.: **Hobrik**, N.R., R. ad i. (99). — Gent: **M. Prayon de Pauw**. — Lüttich: **F. W. Lambert Neumann**. — Ostende: **G. Serruys**. — Roulers: **G. Ritter**.]
- Dominikan. Republik. [Antwerpen: **J. W. Huiter**, G.R. (5./1. 85), u. 1 N.R. (**J. A. Reysin**). — Brüssel: **J. Penjo** u. 1 N.R. (**G. van Meldebeke**). — Gent: **G. Stingelhamber**. — Lüttich: **L. v. Pitteurs v. Büdingen**. — Ostende: **W. Willems**.]
- \*Ecuador. [Antwerpen: **F. Paey**. — Brüssel: **E. Heirman**, G.R. u. 1 N.R. (**R. F. Eder**). — Gent: **M. Cassier**. — Lüttich: **H. Delvaux**.]
- \*Frankreich. N. G. u. b. M.: **M. Gérard** (7./3. 98); 1. Leg.-Sekr.: **Borel** (beurl.), beaufstr.: **Gonth**; 2. Sekr.: **Baron v. Bertheim**; Att.: **Ste de Margerie**, N.R.; Mil.-Att.: **Hailot**, Rndt.; Kanzl., beaufstr.: **Mure de Pelanne**, R. [Antwerpen: **P. Carteron**, G.R. — Lüttich: **Crozier**. — N.R. in Charleroi (**Willoz, R.**), Mons (**Jordan, R.**), Ostende (**M. Giamarchi, R.**); N.G. in Arlon, Courtrai, Gent, Löwen, Namur, Tournai.]
- Griechenland. [Antwerpen: **L. Métaras**. — Brüssel: **P. Mulle**, G.R. — Charleroi: **F. Lambert**. — Löwen: **M. Breithof**. — N.R. in Brügge (**Nikolaides**), Gent (**J. Legrand**), Lüttich (**de Ponthiere**), Mecheln (**Theophilatos**), Mons (**Toubreau**), Ostende (**Borger**), Tournai (**L. Lambert**), Verviers ( . . . ).]
- \*Großbritannien. N. G. u. b. M.: **Hon. Sir F. M. Plunkett** (3./8. 93); Leg.-Sekr.: **M. S. Hailes**; 2. Sekr.: **H. v. Ellis**, **Hon. L. Carnegie**; 3. Sekr.: **Ron. Macleay**; Mil.-Att.: **G. à Court**, Oberstl.; Mar.-Att.: f. Frankreich, Dipl. K.; Handels-Att.: f. Frankreich, Dipl. K. [Antwerpen: **G. de Courcy Perry**, G.R. (88), u. 2 N.R. — N.R. in Brüssel, Gent, Löwen, Lüttich, Ostende-Brügge, Spa.]
- \*Guatemala. N. G. u. b. M. (21./10. 91): f. Frankreich, Dipl. K. [Antwerpen: **J. Roels**, G.R., u. 1 N.R. (**M. van der Abeele**). — Brüssel: **F. van Halen** (99). — Gent: **J. Vandeputte** (99).]
- Haiti. [Antwerpen: **J. de Man** u. 1 N.R. — Brüssel: **de Deken**, G.R.; **H. Hoeylaerts**. — N.R. in Charleroi (**Duliere**), Gent (**Devos**), Namur (**N. J. Gilbert**).]
- Hawaii. [Antwerpen: **M. Forge**, G.R. — Brügge: **E. van den Brande**. — Gent: **G. Coppieiers**. — Lüttich: **J. Blanpats**.]
- Honduras. [Brüssel: **H. Jathay**.]
- \*Italien. N. G. u. b. M.: **R. Cantagalli** (28./2. 96); Sekr. 1. Kl.: **G. Marquis Imperiali di Francavilla**; 2. Kl.: **G. G. della Torre di Lavagna**; Att.: **F. G. Caprara**; Mil.-Att.: f. Frankreich, Dipl. K. [Antwerpen: **M. de Bary**, G.R.,

- u. 2 Rk. — Brüssel: *F. Philippson* u. 1 Rk. — Lüttich: *A. Gillon*. — Ag. in (Charleroi, Gent, Ostende (A. van Imshooot *Serruys*, Gk.))
- \*Japan. A. G. u. b. M.: *Dr. Motono Tschiro* (16/12. 98); 1. Sekr.: *Junoube Yutichi*; 2. Sekr.: *Hagiwara Shuichi*. [Antwerpen: *Sudzuki Mariaki*; G. van der Straeten. — Brüssel: *A. Halot*.]
- Kolumbien. [Antwerpen: *G. Billar*, Gk. (98). — Brüssel: . . . , Gk.; *P. Jalsab*, R. (90). — Gent: *R. Casser*.]
- Kostarika. A. G. u. b. M. (29./3. 87): f. Frankreich, Dipl. R. [Antwerpen: *A. van Dyd* u. 1 Rk. — Brüssel: *de Schodt*, Gk. (20. 5. 96). — Gent: *J. J. Dierman*. — Löwen: *F. de Walque*. — Lüttich: *L. v. Pitteurs v. Büdingen*.]
- \*Liberia. A. G. u. b. M. u. Gk. [Antwerpen]: *A. Baron v. Stein* (. . .). — [Brüssel: *J. L. Ghoul*. — Gent: *G. Nees* u. 1 Rk. — Lüttich: *A. Terwagne* u. 1 Rk. — Rk. in Mons, Ostende.]
- \*Luxemburg. Gk.: *Amaury Gf de Marchant d'Ansembourg* (15./5. 92), Rbr. [Brüssel: *G. de Pavetche*, Gk.]
- \*Mexiko. A. G. u. b. M.: *J. Zenil* (22./7. 96); 2. Sekr.: *M. Beistegui*. [Antwerpen: *R. Peñaflors* u. 1 Rk. — Brügge: *A. Gillemon De God*. — Brüssel: *G. Martini* u. 1 Rk. — Charleroi: *G. Tessart*. — Rk. in Gent, Lüttich (Ghilain).]
- \*Monaco. [Antwerpen: *G. G. Van den Broed*. — Brüssel: *F. Kobyns de Schneidauer*, Gk. u. Gk., u. 1 Rk. — Gent: *A. Casser*. — Lüttich: *G. v. Strabon*. — Ostende: *D. Rogier*.]
- \*Niederlande. A. G. u. b. M.: *Dr. Rbr. H. A. G. von Pestel* (20./7. 95); Leg.-Sekr.: *A. R. A. G. v. Rechteren-Limburg*; Dir. der Kanzlei: *A. van Stralen*. [Antwerpen: *J. de Stuyper*, Gk. u. 1 Rk. (A. G. van der Hoop). — Brügge: *R. G. Dumon*. — Brüssel: *J. D. Ruyss* (98) u. 1 Rk. (D. J. A. de Hines). — Gent: *R. J. van Ader* u. 1 Rk. (G. van Ader). — Lüttich: *J. Fayn*. — Ostende: *A. Christiaens*.]
- Nikaragua. [Antwerpen: *G. Schwenn*. — Brüssel: *L. Ballez*, Gk. — Gent: *A. Carrels*. — Lüttich: *J. Ganquet*.]
- Oesterreich-Ungarn. A. G. u. b. M.: *R. Gf zu Hebenhäuser-Wetsch* (29./11. 88), Km. u. Gk.; Leg.-Nat.: *Lb. Gf Bolesta Roziebrodski*, Km.; Leg.-Sekr.: *Mar Gf Hadil v. Futal*, Km.; Mil.-Att.: f. Frankreich, Dipl. R.; Kanzlei-Sekr.: *R. Gf Schaffgotsch*. [Antwerpen: *F. Kr Haupt v. Höchstatten* (98). — Brüssel: *H. Kr v. Bauer*, Gk. — Gent: *A. Maertens*. — Lüttich: *J. Wegasse*.]
- Oranje-Freistaat. [Brüssel: . . . , Gk.]
- \*Päpstlicher Stuhl. Ap. Nuntius: *Migr A. Rinaldini* (17./9. 96), Erz. von Peraklea; Auditor: *Dr. Migr A. Peri Gf Morosini*; Sekr.:
- \*Paraguay. [Antwerpen: *P. Dostendorp*, Gk.; *G. Grisar*. — Brüssel: *Gf G. du Ronceau de Bergendal* u. 1 Rk. — Gent: *J. Casser*. — Lüttich: *J. Delheid*. — Berviers: *G. Busch* (99).]
- Persien. A. G. u. b. M.: *Mirza Dschevad-Ghan* (18./8. 93), Saad ed Dauleh; 1. Sekr.: *Mirza Rahmud-Ghan*. [Antwerpen: *L. Coetermans*, Gk., u. 1 Rk. — Brüssel: *Ed. Goldzieher*, Gk., u. 1 Rk. — Gent: *G. Van Dost* u. 1 Rk. (G. Westdagh). — Rk. in Berviers (Defraiteur).]
- Peru. [Antwerpen: *D. M. Tolmos*, Gk. (. . . 98) u. 1 Rk. — Brügge: *D. De Meyer* (86). — Brüssel: *R. Leewenstein* (88). — Gent: *J. De Groot* (80) u. 1 Ag. — Lüttich: *A. J. J. Deuiffe*. Rk. in Ostende (G. Väter).]
- \*Portugal. A. G. u. b. M.: *Gf v. Tovar* (7./3. 96); Leg.-Sekr.: *F. Quintella de Campayo*; Att.: *M. Pinto da Motta e Silva*. [Antwerpen: *A. de Souza Machado* (98) u. 1 Rk. — Brüssel: *J. Matthieu* u. 1 Rk. — Lüttich: *G. Cartier* u. 1 Rk. — Rk. in Charleroi, Gent, Mecheln, Mons, Namur, Ostende, Berviers.]
- \*Rumänien. A. G. u. b. M. [21 Rue de la Science]: *Eugen Mabrodi* (4./16./3. 99); Leg.-Sekr.: *G. M. Mitilincu*; 2. Sekr.: *G. Popovici*; Mil.-Att.: *Niclesco*, Optm. [Antwerpen: *G. Mendl*, Gk. — Brüssel: *G. Stibusa*. — Lüttich: *A. de Gasse de Biliers*. — Rk. in Ostende (G. De Jummé).]

- \***Rußland.** A. G. u. b. W.: N. N. v. **Sierß** (14./1. 98), Hofm. u. WStNat; 1. Leg.-Sekt.: J. Fürst **Rudafschew**, Abt u. Koll.-Nat; 2. Sekt.: **Sewastoyulo**, Koll.-Mt.; Att.: **E. v. Müller**, Koll.-Sekt.; Mil.-Att.: f. Niederlande, Dipl. K.; Handels-Att.: **Karjow**, S. Nat. [Antwerpen: **E. Ugle**. — Gent: **Blancaert van Zwijsboot**. — Ostende: J. J. **Staeus** (99). — Bk. in Brügge (A. **Stevens**, 99), Charleroi (**de Mimal**), Lüttich (**Hallise**.)]
- Salvador.** [ . . . . ]
- \***Schweden u. Norwegen.** P. M. [24 Rue de l'Industrie]: . . . . . ( . . . . ). [Antwerpen: **W. C. Christophersen**, Gk. — Brüssel: **G. E. Brinquann**, Wk. (91), u. 1 Bk. (**E. G. Walscr**, 88). — Bk. in Gent, Löwen, Lüttich, Ostende u. Blankenberghe, Verviers.]
- \***Schweiz.** [Antwerpen: **D. Steinhann-Haghe**. — Brüssel: **J. Borel**, Gk. (99).]
- \***Serbien.** A. G. u. b. W. (12./8. 99.): f. Frankreich, Dipl. K. [Brüssel: **L. Cassel**, Gk. — Gent: **J. de Borchgrave**.]
- Siam.** A. G. u. b. W. (8./2. 98): f. Großbritannien, Dipl. K. [Antwerpen: **N. J. M. C. Gateaux**. — Brüssel: **E. Kolin** (96); **H. Hoeylaerts**, Gk. — Gent: **R. Kamlot**. — Lüttich: **P. Kolin**.]
- \***Spanien.** A. G. u. b. W.: **W. Ramirez de Villa-Urrutia** (18./1. 98); 1. Leg.-Sekt.: **Marquis de Medina**; Att.: **J. de Landecho**; Mil.-Att.: **Of del Serrallo**, Oberst der Art. [Antwerpen: **J. Serra y Varrea**, Gk., u. 1 Bk. (**L. Rubio**, 99). — Brüssel: **E. van Overloop** u. 1 Bk. — Gent: **G. Thienpont**. — Bk. in Charleroi, Lüttich, Löwen, Mons, Ostende, Tournay, Verviers.]
- \***Südafrikanische Republik.** A. G. u. b. W. [275 Av. Louise]: **Dr. W. J. Levdß** (9./11. 98); Leg.-Sekt. 1. Kl.: **E. van Boeschoten**; 2. Kl.: **Abt J. A. van der Hoeven**. [Brüssel, 98 Av. de la Toison d'Or: **A. G. van Deth**, Gk.]
- Türkei.** A. G. u. b. W.: **E. Karatheodory-Gjendi** (31./7. 75); 1. Leg.-Sekt.: **Alco-Bei** Fürst Aristarchi; 2. Sekt.: **Kemal-Bei**, Abmed **Musid-Bei**; Mil.-Att.: **Tewfik-Bajcha**, Brig.-Gen. [Antwerpen: **Dofflos-Gjendi** (98), u. 1 Bk. (**G. Walford**). — Brügge: **A. Dumon de Menten**. — Brüssel: **Gmin Arslan-Gff.**, Gk. (98); **G. Stinghamber** (98) u. 1 Bk. — Lüttich: **J. De Haffe** u. 1 Bk. — Bk. in Gent (**G. Auger-Vincent**), Mons (**De Teller**), Ostende (**R. Serrings**.)]
- Uruguay.** [Antwerpen: **J. S. Min**, Gk. (79); **H. Telghuis** (87). — Brüssel: **B. Bonnevie** u. 1 Bk. (**Van den Kerthove**). — Gent: **D. Brassieur-Andries**. — Lüttich: **J. Hanquet**. — Mons: **G. Hanicotte**. — Bk. in Charleroi, Löwen, Ostende, Verviers.]
- \***Venezuela.** [Antwerpen: **A. Pietri-Daudet** u. 1 Bk. (**E. Kesseler**). — Brügge: **E. van den Brande**. — Brüssel: **E. De Schryver**, Bk., Gk. — Gent: **L. Ghe** u. 1 Bk. (**E. Rodigas**). — Lüttich: **J. L. Jowa**.]

### Statistische Notizen.

#### Flächeninhalt und Bevölkerung.

| Provinzen.             | qkm          | Bevölkerung am 31. Dezember 1898 <sup>1)</sup> |                 |                 | auf 1 qkm  |
|------------------------|--------------|------------------------------------------------|-----------------|-----------------|------------|
|                        |              | männlich.                                      | weiblich.       | total.          |            |
| Antwerpen . . . . .    | 2832         | 407715                                         | 404794          | 812509          | 286        |
| Brabant . . . . .      | 3283         | 614135                                         | 647460          | 1 261595        | 384        |
| Fennegau . . . . .     | 3722         | 567472                                         | 554627          | 1 122099        | 301        |
| Limbürg . . . . .      | 2412         | 122434                                         | 117231          | 239665          | 99         |
| Lüttich . . . . .      | 2895         | 415904                                         | 419127          | 835031          | 288        |
| Luremburg . . . . .    | 4418         | 111620                                         | 108056          | 219676          | 50         |
| Namur . . . . .        | 3660         | 174712                                         | 175706          | 350418          | 96         |
| Ostflandern . . . . .  | 3000         | 512724                                         | 513194          | 1 025918        | 342        |
| Westflandern . . . . . | 3234         | 399474                                         | 403347          | 802821          | 248        |
| <b>Königreich</b>      | <b>29456</b> | <b>3 326190</b>                                | <b>3 343542</b> | <b>6 669732</b> | <b>226</b> |

<sup>1)</sup> Zählung vom 31. Dez. 1890 nach Provinzen f. Jahrg. 1894, S. 678.



Der Konfession nach ist fast die ganze Bevölkerung Belgiens katholisch. Man schätzt die Zahl der Protestanten auf 15000, die der Juden auf 3000. Von beiden lebt die größere Hälfte in den Provinzen Antwerpen und Brabant.

## Staatsangehörigkeit 1890.

|                        |          |                       |       |                          |          |
|------------------------|----------|-----------------------|-------|--------------------------|----------|
| Belgier . . . . .      | 5 897883 | Franzosen . . . . .   | 45430 | Anderer Europäer         | 7318     |
| Niederländer . . . . . | 56306    | Luxemburger . . . . . | 9716  | Nicht-Europäer . . . . . | 807      |
| Deutsche . . . . .     | 47338    | Briten . . . . .      | 4523  | Summa:                   | 6 069321 |

## Nationalität 1890. (Es Sprachen:

|                                    |          |                                   |          |
|------------------------------------|----------|-----------------------------------|----------|
| Nur französisch . . . . .          | 2 485072 | Französisch und deutsch . . . . . | 58590    |
| Nur flämisch . . . . .             | 2 744271 | Flämisch und deutsch . . . . .    | 7028     |
| Nur deutsch . . . . .              | 32206    | Alle drei Sprachen . . . . .      | 36185    |
| Französisch und flämisch . . . . . | 700997   | Keine der drei Sprachen . . . . . | 4972     |
|                                    |          | Summa:                            | 6 069321 |

Verteilung der Bevölkerung nach dem Beruf 1890<sup>1)</sup>.

|                                                         | Männl.  | Weibl.   | Summa    |
|---------------------------------------------------------|---------|----------|----------|
| Bergbau und Industrie . . . . .                         | 826502  | 255001   | 1 081503 |
| Bergbau und Verarbeitung mineralischer Stoffe . . . . . | 277997  | 15266    | 293263   |
| Verarbeitung vegetabilischer Stoffe . . . . .           | 226818  | 35442    | 262260   |
| Verarbeitung tierischer Stoffe . . . . .                | 38806   | 18415    | 57221    |
| Anderer Industriezweig . . . . .                        | 282881  | 190878   | 473759   |
| Handel . . . . .                                        | 215559  | 111532   | 327091   |
| Freie Berufsarten . . . . .                             | 505847  | 153440   | 659287   |
| Verschiedene Berufsarten . . . . .                      | 509261  | 362246   | 871507   |
| Ohne Beruf . . . . .                                    | 1151093 | 2 199592 | 3 350685 |

## Bewegung der Bevölkerung.

| Jahre. | Eheschließungen. | Geburten inkl. Totgeborene. | Todesfälle | Totgeborene. | Überschuß der Geburten. |
|--------|------------------|-----------------------------|------------|--------------|-------------------------|
| 1893   | 47065            | 191698                      | 134166     | 8636         | 57632                   |
| 1894   | 47735            | 190038                      | 126785     | 8572         | 63253                   |
| 1895   | 49712            | 191642                      | 133775     | 8627         | 57867                   |
| 1896   | 52585            | 197221                      | 122936     | 9188         | 74285                   |
| 1897   | 54198            | 199755                      | 122354     | 8768         | 77401                   |

## Ein- und Auswanderung.

|                       | 1893  | 1894   | 1895   | 1896   | 1897   | 1898   |
|-----------------------|-------|--------|--------|--------|--------|--------|
| Einwanderer . . . . . | 21686 | 24635  | 23176  | 24501  | 26872  | 27393  |
| Auswanderer . . . . . | 22117 | 18302  | 18617  | 19762  | 21830  | 22860  |
|                       | - 431 | + 6333 | + 4859 | + 4739 | + 5042 | + 4533 |

## Größere Stadtgemeinden 31. Dezember 1898.

(Die Vororte von Brüssel sind mit \* bezeichnet.)

|                               |        |                                |       |                     |       |
|-------------------------------|--------|--------------------------------|-------|---------------------|-------|
| Antwerpen . . . . .           | 277576 | Brügge . . . . .               | 51226 | Mosk . . . . .      | 29251 |
| Brüssel . . . . .             | 207310 | *Niederlecht . . . . .         | 43174 | *Laeken . . . . .   | 27821 |
| Lüttich . . . . .             | 169202 | Löwen . . . . .                | 42007 | Mons . . . . .      | 25585 |
| Gent . . . . .                | 162652 | Seraing . . . . .              | 38426 | Tumet . . . . .     | 24799 |
| *Schaerbeek . . . . .         | 65069  | Journai . . . . .              | 36380 | Charleroi . . . . . | 24310 |
| *Ireelès . . . . .            | 57707  | Vorgerhout . . . . .           | 34576 | Silly . . . . .     | 22874 |
| *Molenbeek St. Jean . . . . . | 55565  | Courtrai . . . . .             | 33203 | Roulers . . . . .   | 22481 |
| Wicheln . . . . .             | 55495  | *Stende . . . . .              | 32304 | Pier . . . . .      | 22202 |
| Perwijs . . . . .             | 52445  | *St.-Zoffe-ten-Noode . . . . . | 32213 | Poloren . . . . .   | 20872 |
| *St.-Gilles . . . . .         | 51690  | Namur . . . . .                | 32203 | Bochum . . . . .    | 20415 |
|                               |        | St.-Nicolaas . . . . .         | 30152 | Turnhout . . . . .  | 20383 |

<sup>1)</sup> Personen mit mehreren Berufsarten sind hier ebenso oft gezählt, als sie Berufsarten ausüben.

## Finanzen.

Abrechnung für 1893—97. (In Tausenden Frank.)

|                   | 1893    | 1894    | 1895     | 1896     | 1897     |
|-------------------|---------|---------|----------|----------|----------|
| Einnahmen . . .   | 397 678 | 405 184 | 395 730  | 480 940  | 499 613  |
| Ausgaben . . .    | 394 529 | 402 559 | 410 383  | 437 608  | 511 398  |
| Unterschied . . . | + 3 149 | + 2 625 | — 14 653 | + 43 332 | — 11 785 |

Budget für 1899. (In Frank.)

| Einnahmen (Brutto).                                |                   |
|----------------------------------------------------|-------------------|
| <b>Direkte Steuern . . . . .</b>                   | <b>55 181000</b>  |
| Grundsteuer . . . . .                              | 25 673000         |
| Personalsteuer . . . . .                           | 20 708000         |
| Gewerbesteuer . . . . .                            | 7 800000          |
| Grundzinsen von Bergwerken . . . . .               | 1 000000          |
| <b>Indirekte Steuern:</b>                          |                   |
| (Eingangszölle <sup>1)</sup> . . . . .             | 37 124309         |
| Konjunktionsabgaben . . . . .                      | 60 279870         |
| auf ausländische Weine <sup>1)</sup> . . . . .     | 4 111000          |
| inländ. Branntwein <sup>1)</sup> . . . . .         | 37 768870         |
| Bier und Essig <sup>1)</sup> . . . . .             | 12 090000         |
| Zucker <sup>1)</sup> . . . . .                     | 4 245000          |
| Margarine . . . . .                                | 400000            |
| Tabak . . . . .                                    | 1 665000          |
| <b>Registrierungs-Abgaben zc. . . . .</b>          | <b>52 973000</b>  |
| Registrierung . . . . .                            | 25 500000         |
| Erbschaftsteuer . . . . .                          | 19 360000         |
| Stempel . . . . .                                  | 7 200000          |
| Strafen zc. . . . .                                | 913000            |
| <b>Bunzung, Verschiedenes . . . . .</b>            | <b>603000</b>     |
| <b>Aus den Verkehrsanstalten . . . . .</b>         | <b>211 032200</b> |
| Brücken-, Kanal- u. Wegegelder . . . . .           | 1 595000          |
| Eisenbahnen . . . . .                              | 186 500000        |
| Telegraphen . . . . .                              | 7 500000          |
| <b>Roseneinnahmen<sup>1)</sup> . . . . .</b>       | <b>14 007200</b>  |
| <b>Paketboote (Dover—Ostende) . . . . .</b>        | <b>1 430000</b>   |
| <b>Verschiedene Einnahmen . . . . .</b>            | <b>13 634900</b>  |
| Domänen (Kapitalwerte) . . . . .                   | 500000            |
| Korsten . . . . .                                  | 700000            |
| Verschied. u. zufällige Einnahmen . . . . .        | 700000            |
| Domänen- und Eisenbahn-Immobilien . . . . .        | 843000            |
| Ertrag der Gefängnisse . . . . .                   | 352500            |
| Lotentaren . . . . .                               | 3 107500          |
| Kauttionen . . . . .                               | 2 725000          |
| Verschiedene Einnahmen . . . . .                   | 636900            |
| Gewinnanteil an d. Nationalbank . . . . .          | 2 000000          |
| Plazierung disponibler Fonds . . . . .             | 700000            |
| Zinsen der Kongobahn-Aktien . . . . .              | 630000            |
| Zinsen der Dignalbahnen = Aktien . . . . .         | 740000            |
| <b>Rückzahlungen n. andere Einnahmen . . . . .</b> | <b>4 209149</b>   |
| <b>Sa der Einnahmen: 435 037428</b>                |                   |

## Ausgaben.

|                                                                |                   |                                                               |                 |
|----------------------------------------------------------------|-------------------|---------------------------------------------------------------|-----------------|
| <b>Staatsschuld (s. unten) . . . . .</b>                       | <b>126 377963</b> | <b>Ministerium der Industrie u. der Arbeit . . . . .</b>      | <b>4 339720</b> |
| Dotationen . . . . .                                           | 5 048720          | Ministerium der Eisenbahnen, Posten und Telegraphen . . . . . | 138 165054      |
| Austizministerium . . . . .                                    | 23 163660         | Kriegsministerium . . . . .                                   | 52 897770       |
| Ministerium des Äußern . . . . .                               | 3 000403          | Budget der Genbarmerie . . . . .                              | 5 128800        |
| Ministerium des Innern und des öffentl. Unterrichts . . . . .  | 28 819140         | Finanzministerium . . . . .                                   | 19 749765       |
| Ministerium des Ackerbaues und der öffentl. Arbeiten . . . . . | 25 301025         | Rückzahlungen und Ausfälle . . . . .                          | 1 876000        |

Sa der Ausgaben: 433 868020

<sup>1)</sup> Die Totalerinnahmen obiger Einnahmequellen betragen für 1899:

| Einnahmequelle.                         | Total-        |               | Anteil       |                |
|-----------------------------------------|---------------|---------------|--------------|----------------|
|                                         | einnahme.     | des Staats.   | der Staats.  | der Gemeinden. |
| Zölle . . . . .                         | 44 500000 Fr. | 37 124309 Fr. | 7 375691 Fr. |                |
| Accise auf ausländische Weine . . . . . | 6 316000      | 4 111000      | 2 205000     |                |
| inländische Branntweine . . . . .       | 51 000000     | 37 768870     | 13 231130    |                |
| Bier und Essig . . . . .                | 18 600000     | 12 090000     | 6 510000     |                |
| Zucker . . . . .                        | 6 100000      | 4 245000      | 1 855000     |                |
| Roseneinnahmen . . . . .                | 23 060000     | 14 007200     | 9 052800     |                |

Zusammen: 149 576000 Fr. 109 346379 Fr. 40 229621 Fr.

## Staatsschuld. (In Frank.)

## Ausgaben nach dem Budget für 1899.

| Staatsschuld:                                                                                       | Zinsen.   | Zilgung. | Total.            |
|-----------------------------------------------------------------------------------------------------|-----------|----------|-------------------|
| 2½% Schuld                                                                                          | 5 498991  | —        | 5 498991          |
| 3% Anleihen und Schuld (1. Serie)                                                                   | 4 582918  | 305528   | 4 888446          |
| 3% " " " (2. Serie)                                                                                 | 53 844140 | 3 917965 | 57 762105         |
| 3% " " " (3. Serie)                                                                                 | 6 001200  | 400080   | 6 401280          |
| Zinsen u. Kosten der aus außerordentlichen Hilfsquellen zu bestreitenden Ausgaben.                  |           |          | 1 845000          |
| Renten und verschiedene Annuitäten:                                                                 |           |          |                   |
| Renten an die Stadt Brüssel                                                                         | 300000    |          |                   |
| Rente an den Herzog von Wellington                                                                  | 80634     |          |                   |
| Vertragsmäßige Annuitäten an die Niederlande                                                        |           |          | 144550            |
| Annuitäten für abgetretene Eisenbahnen.                                                             |           |          | 1 661930          |
| Zinsen und Amortisierung der Emissionen zum Zwecke des Rückkaufs gewisser Eisenbahnkonzessionen     |           |          | 7 259514          |
| Annuitäten zum Bau neuer Eisenbahnen                                                                |           |          | 8 471637          |
| 27c der 70 Annuitäten (berechnet nach einem 4½% Kapital von 13 600000 Frk) für Betriebsmaterial ic. |           |          | 612000            |
| Annuität zum Zwecke des Rückkaufs der Herve-Eisenbahnen                                             |           |          | 2 973607          |
| Übernahme der Telephonleitungen durch den Staat                                                     |           |          | 753345            |
| Annuität zum Zwecke der Gründung eines Kapitals für Vizinalbahnen.                                  |           |          | 910000            |
| 3% Rente aus den Militärservituten                                                                  |           |          | 84795             |
| Zinsgarantien an Eisenbahnen                                                                        |           |          | 150000            |
| Verschiedene Ausgaben                                                                               |           |          | 234500            |
| <b>Summa Staatsschuld:</b>                                                                          |           |          | <b>100 035534</b> |

## Pensionen:

|                                           |          |                |          |                   |
|-------------------------------------------|----------|----------------|----------|-------------------|
| Militärpensionen                          | 4 800000 | Zivilpensionen | 7 545379 | } 24 189379       |
| Pensionen der Lehrer der Kommunal Schulen |          |                | 2 644000 |                   |
| Remunerationen in Milizangelegenheiten    |          |                | 9 200000 |                   |
| Kautionen und Depositen:                  |          |                |          |                   |
| 3% Zinsen der Kautionen                   |          |                | 1 303050 | } 2 163050        |
| Zinsen von hinterlegten Geldern           |          |                | 850000   |                   |
| <b>Totalsumme der Ausgaben:</b>           |          |                |          | <b>126 377963</b> |

## Schätzung der Staatsschuld 1. Januar 1899.

|                                                                    |             |                    |
|--------------------------------------------------------------------|-------------|--------------------|
| 2½% Schuld an die Niederlande                                      | 219 959632  | } 2600 960639      |
| 3% Anleihen und Schuld, 1. Serie                                   | 348 962625  |                    |
| 3% " " " 2. Serie                                                  | 1831 998382 |                    |
| 3% " " " 3. Serie                                                  | 200 040000  |                    |
| Renten (84798 Frank zu 3% kapitalisiert) von den Militärservituten | 2 826536    |                    |
| <b>Total:</b>                                                      |             | <b>2603 787175</b> |

## Handel und Verkehr.

## Entwicklung des belgischen Handels. (Wert in Millionen Frank.)

|               | 1840  | 1850  | 1860  | 1870  | 1880   | 1890   | 1897   | 1898   |
|---------------|-------|-------|-------|-------|--------|--------|--------|--------|
| Einfuhr . . . | 205,6 | 236,5 | 516,5 | 920,8 | 1680,9 | 1672,1 | 1873,0 | 2044,7 |
| Ausfuhr . . . | 189,6 | 263,7 | 469,4 | 690,1 | 1216,7 | 1437,0 | 1568,4 | 1720,0 |
| Transit . . . | 43,9  | 206,5 | 408,8 | 831,7 | 1008,4 | 1611,1 | 1268,9 | 1232,9 |

## Auswärtiger spezieller Handel (ohne edle Metalle) 1898.

(Wert in Millionen Frank.)

| Verkehrsländer.                 | Einf. | Ausf. | Verkehrsländer.                   | Einf. | Ausf. |
|---------------------------------|-------|-------|-----------------------------------|-------|-------|
| Frankreich . . . . .            | 311,3 | 332,0 | Vereinigte Staaten . . . . .      | 303,1 | 51,6  |
| Deutschland . . . . .           | 249,3 | 451,2 | Brazilien . . . . .               | 43,5  | 14,3  |
| Niederlande . . . . .           | 161,0 | 203,2 | Argentinien . . . . .             | 100,1 | 20,6  |
| England . . . . .               | 283,8 | 306,5 | Uruguay . . . . .                 | 14,5  | 1,4   |
| Schweiz . . . . .               | 6,0   | 34,9  | Peru . . . . .                    | 1,2   | 0,7   |
| Schweden und Norwegen . . . . . | 52,5  | 20,8  | Chile . . . . .                   | 21,9  | 5,7   |
| Rußland . . . . .               | 125,9 | 41,2  | Kongostaat . . . . .              | 21,2  | 9,2   |
| Rumänien . . . . .              | 79,8  | 10,0  | Ägypten . . . . .                 | 0,9   | 18,1  |
| Türkei . . . . .                | 15,2  | 18,0  | Britisch-Ostindien . . . . .      | 92,2  | 18,1  |
| Italien . . . . .               | 24,4  | 32,6  | Australien . . . . .              | 35,5  | 7,7   |
| Spanien . . . . .               | 37,4  | 23,2  | Anderer Länder . . . . .          | 38,3  | 60,5  |
| Abrißes Europa . . . . .        | 25,7  | 38,5  | Außereuropäische Länder . . . . . | 672,4 | 207,9 |
| <b>Europa</b>   1372,3   1512,1 |       |       | <b>Summa</b>   2044,7   1720,0    |       |       |

## Die Hauptwaren im Spezialhandel 1898.

| Einfuhr.                      |       | Ausfuhr.                     |       |
|-------------------------------|-------|------------------------------|-------|
| Getreide u. Mehl . . . . .    | 386,2 | Maschinen u. Wagen . . . . . | 29,6  |
| Holz . . . . .                | 108,2 | Baumwollgewebe . . . . .     | 27,8  |
| Harze . . . . .               | 94,6  | Wein . . . . .               | 25,7  |
| Wolle . . . . .               | 92,5  | Butter u. Käse . . . . .     | 22,9  |
| Häute . . . . .               | 86,5  | Fett . . . . .               | 22,4  |
| Dihalt. Samen . . . . .       | 65,2  | Wollgewebe . . . . .         | 21,2  |
| Eisenerze und Eisen . . . . . | 60,5  | Fische . . . . .             | 20,0  |
| Ghemikalien . . . . .         | 60,1  | Fleisch . . . . .            | 19,1  |
| Kaffee . . . . .              | 46,3  | Vegetabilische Öle . . . . . | 18,8  |
| Tiere . . . . .               | 46,3  |                              |       |
| Drogen . . . . .              | 43,1  | Eisen u. Stahl . . . . .     | 141,7 |
| Kohlen . . . . .              | 40,3  | Getreide u. Mehl . . . . .   | 119,6 |
| Baumwolle . . . . .           | 36,1  | Kohlen . . . . .             | 107,4 |
| Farben . . . . .              | 34,8  | Maschinen u. Wagen . . . . . | 88,7  |
| Flachs . . . . .              | 32,1  | Häute . . . . .              | 84,4  |
|                               |       | Glaswaren . . . . .          | 80,6  |
|                               |       | Leinengarn . . . . .         | 59,6  |
|                               |       | Zint . . . . .               | 54,6  |
|                               |       | Flachs . . . . .             | 51,8  |
|                               |       | Ghemikalien . . . . .        | 45,4  |
|                               |       | Zucker . . . . .             | 45,2  |
|                               |       | Steine . . . . .             | 41,8  |
|                               |       | Wollgarn . . . . .           | 38,2  |
|                               |       | Dungstoffe . . . . .         | 38,0  |
|                               |       | Dihalt. Samen . . . . .      | 37,6  |
|                               |       | Tiere . . . . .              | 36,7  |
|                               |       | Harze . . . . .              | 30,3  |
|                               |       | Farben . . . . .             | 28,5  |
|                               |       | Fleisch . . . . .            | 24,3  |
|                               |       | Baumwollgewebe . . . . .     | 23,3  |
|                               |       | Fett . . . . .               | 21,8  |
|                               |       | Wollgewebe . . . . .         | 16,5  |
|                               |       | Papier . . . . .             | 14,3  |

## Schiffahrtsbewegung in den belgischen Häfen 1898.

|                        | Eingang:    |                 | Ausgang:    |                 |
|------------------------|-------------|-----------------|-------------|-----------------|
|                        | Schiffe.    | Tonnengehalt.   | Schiffe.    | Tonnengehalt.   |
| Dampfer . . . . .      | 7545        | 7 885510        | 7569        | 7 926232        |
| Segelschiffe . . . . . | 790         | 348190          | 801         | 357678          |
| <b>Total</b>           | <b>8335</b> | <b>8 233700</b> | <b>8370</b> | <b>8 283910</b> |

## Stand der Handelsmarine.

| Jahr.          | Segelschiffe: |         | Dampfer: |         | Total:   |         |
|----------------|---------------|---------|----------|---------|----------|---------|
|                | Schiffe.      | Tonnen. | Schiffe. | Tonnen. | Schiffe. | Tonnen. |
| 1895 . . . . . | 5             | 917     | 50       | 78271   | 55       | 79188   |
| 1896 . . . . . | 5             | 917     | 54       | 86296   | 59       | 87213   |
| 1897 . . . . . | 5             | 917     | 53       | 84822   | 58       | 85739   |
| 1898 . . . . . | 5             | 917     | 56       | 84510   | 61       | 85427   |
| 1899 . . . . . | 6             | 1734    | 60       | 89237   | 66       | 90974   |

Die Zahl der Fischerboote betrug Anfang 1899: 398 von 9413 Tonnen.

Eisenbahnen (Ende 1898: 4492 km<sup>1)</sup>.

Post 1898. Zahl der Bureauß 1022, der Privatbriefe 123 040221, Postkarten 53 174433, dienstlichen Korrespondenzen 23 455925, Zeitungen 122 451701, Drucksachen 107 969411. — (Einnahme 22 634951, Ausgabe 12 425263 Frank.

Telegraphen 1898. Länge der Linien 6379 km, der Drähte 73985 km (ohne 738 km Eisenbahntelegraphendrähte, 2149 km Leitungsdrähte längs der Wasserläufe und 57 km Leitung von Uecla nach Antwerpen für den Stundendienst). Zahl der Bureauß 1058; der Depeichen im inneren Dienst 3 113715, im äußeren Dienst 3 005596 (davon 481742 Transitdepeichen); Zahl der Dienstdepeichen 4 386089. — (Einnahme 7 980485, Ausgabe 6 222505 Frank.

Telephone 1897. Zahl der Sprechstellen 12848. Pofalverkehr: Zahl der Anlagen 17, Länge der Drähte 29972 km, Zahl der Gespräche 27 468746. Fernverkehr: Länge der Drähte 1193 km, Zahl der Gespräche 364958.

### Armee.

Nach den Befehlen vom 8. Juni 1870 und 18. Sept. 1873, ergänzt zuletzt 19. Dez. 1890, erfolgt der Befehl durch Einstellung von Freiwilligen und durch Auslosung, so daß stets etwa 45000 Mann unter der Fahne sind; vom 20. Lebensjahre an ist jeder Belgier gestellungspflichtig, jedoch besorgt der Staat Stellvertreter für höchstens 1600 Kr.; die Dienstpflicht währt 8 Jahre im lebenden Heere und 5 Jahre in der Reserve, bei der Infanterie, der Belagerungsartillerie und dem Train tritt schon nach 28- bis 36monatlicher, bei der Kavallerie und Feldartillerie nach 4jähriger Dienstzeit in der Regel eine Beurlaubung ein, während der nur bei der Infanterie noch eine vierwöchentliche Übung abzuleisten ist.

### Friedensorganisation.

Nach dem Befehl vom 16. Aug. 1873, ergänzt zuletzt 20. Juli 1889, bestehen 4 Inf.-Div. (vgl. die Personalien), 2 Kav.-Div., 2 Feld- u. 2 Festungs-Art.-Brig.; die Div. haben je 2 Brig. (ausgenommen die 3. Inf.-Div. mit 3 Brig.), woraus sich 9 Inf.- u. 4 Kav.-Brig. ergeben; die Brig. haben je 2 Bata (die 8. Inf.-Brig. jedoch 3 Bata), so daß sich im ganzen 19 Inf., 8 Kav., 4 Feld- u. 4 Festungs-Art.-Bata ergeben; im einzelnen sind vorhanden:

1 Garabnier-Bata von 4 Bata. (4 Komp. = 20 Off., 501 M., 2 Pf.), 3 Ref.-Bata.-Batares (1 zu 12 Off., 29 M., 1 Pf., 1 zu 11 Off., 27 M., 1 Pf., 1 zu 10 Off., 27 M.), u. 1 Depot (8 Off., 20 M., 1 Pf.); 1 Gren.-Bata, 3 Jäger- u. 14 Linien-Bata, sämtlich von 3 Bata. (20 Off., 409 M., 2 Pf.), 2 Ref.-Bata.-Batares u. 1 Depot (wie oben); 1 Kadettenschule (100 M.); 1 Diskipl.- und Korrekptions-Korrs (auf 34 Off., 981 M., 4 Pf.) u. 1 Ruwillenschule (im Maximum 450 Schüler). Bewaffnung: Mausergewehr 1889 (lettes Mauserin von 5 Bata., Kal. 7,65 mm).

2 Jäger-, 2 Gwiden- und 4 Lanciers-Bata von je 5 Esk. (je 5 Off., 140 M., 130 Pf.) u. je 1 Depot-Esk. (4 Off., 13 M., 16 Pf.). Bewaffnung: Garabnier Modell 1889, Säbel und für die Lanciers Lanzen. — 3 Gendarmerie Div. von je 3 verschiedenen starken Komp. u. 1 mobile Esk.

2 Feld-Art.-Bata von je 8 fabr. Bata. (je 4 Off., 92 M., 61 Pf., 6 Gesch.), 2 Ref.-Bata.-Batares (3 Off., 18 M., 13 Pf. oder 5 Off., 14 M., 13 Pf. stark) u. 1 Depot-Bata.-Batare (2 Off., 16 M., 8 Pf.); 2 Feld-Art.-Bata von je 7 fabr. Bata. (wie oben), 2 reit. Bata. (je 4 Off., 114 M., 107 Pf., 6 Gesch.), 3 Ref.- u. 1 Depot-Bata.-Batares (wie oben); 3 Festungs-Art.-Bata von je 14 aktiven Bata. (je 3 Off., 68 M.), 2 Ref.-Bata.-Batares (je 2 Off., 5 M.) und 1 Depot-Bata.-Batare (2 Off., 16 M.); 1 Festungs-Art.-Bata von 16 akt., 2 Ref.- und 1 Depot-Bata. (wie oben). Die Kruppischen Gussstahl-Geschütze der Feld-Art. haben bei der fabr. Bata. 87 mm, bei der reit. 75 mm Kaliber.

<sup>1)</sup> Auf belgischem Gebiete. Außerhalb der Grenzen wurden ungefähr 200 km Eisenbahnen von Belgien betrieben.

1 Pontonier-Komp. (5 Off., 138 M., 5 Pf.), 1 Feuerwerks-Komp. (4 Off., 102 M.), 1 Handw.-Komp. (4 Off., 174 M.) und 1 Buchstabenmacher-Komp. (4 Off., 130 M.).

1 Train-Rgt von 2 Bat. zu 3 u. 4 Komp. (je 3 Off., 55 oder 67 M., 44, 51 oder 53 Pf.) u. 1 Depot-Komp. Madré (4 Off., 27 M., 10 Pf.).

1 Genie-Rgt von 3 Bat. zu 4 Sappeur-Mineur-Komp. (je 4 Off., 92 M.), 1 Ref.-Bat. (13 Off., 28 M.) u. 1 Depot (5 Off., 22 M.). — Ferner 1 Eisenbahn-, 1 Feld-Telegr., 1 Platz-Feuerwerks- u. Telegr., 1 Handwerker- u. 1 Platz-Pontonier-Komp. (von durchschnittl. 4 Off., 100 M.).

Übersicht der Friedensstärke 1899.

| Truppenteile.                    | Off.        | Mann.        | Pferde.      | Geschoße.  |
|----------------------------------|-------------|--------------|--------------|------------|
| Höhere Stäbe . . . . .           | 79          | —            | 209          |            |
| Verwaltungsdienst . . . . .      | 270         | 969          | 21           |            |
| Sanitätsdienst . . . . .         | 210         | —            | 28           |            |
| Kochärzte u. . . . .             | 41          | —            | 35           |            |
| Prov. u. Festungsstäbe . . . . . | 39          | —            | 16           |            |
| Infanterie . . . . .             | 1745        | 27900        | 254          |            |
| Kavallerie . . . . .             | 304         | 5762         | 5530         |            |
| Artillerie . . . . .             | 544         | 8225         | 2582         | 204        |
| Train . . . . .                  | 29          | 455          | 331          |            |
| Genie . . . . .                  | 146         | 1850         | 39           |            |
| Gendarmarie . . . . .            | 65          | 2839         | 1810         |            |
| <b>Gesamtfriedensstärke</b>      | <b>3472</b> | <b>48030</b> | <b>10855</b> | <b>204</b> |

Hierzu Bürgergarde (in allen Orten über 10000 Einw.): 32711 Mann Inf., 4306 Gendarmen, 2128 Art., 578 Kav. u. 720 Sappeurs-Pompieré — im ganzen 40443 Mann.

Kriegsformationen.

Feldtruppen: Das große Hauptquartier (einschl. der Feldgeistlichkeit, der Post- und Kasernenbeamten und der Wend. 64 Off., 334 M., 258 Pf., 19 Fahrz.) mit Feld-Telegr.-Peloton (2 Off., 105 M., 35 Pf., 7 Fahrz.), 1 Eisenbahn-Komp. (4 Off., 249 M., 41 Pf., 8 Fahrz.), 1 Ambulanz-Kolonne (2 Off., 74 M., 18 Pf., 4 Fahrz.), Versorgungspersonal (1 Off., 37 M., 1 Pf.) u. 1 Pontonabt.; — 2 Div. Aufklärungskav., jede bestehend aus 2 Kav.-Brig. von je 2 Regim. (à 4 Esk., 1 Regim. = 31 Off., 659 M., 719 Pf., 9 Fahrz.), 1 reit. Ari.-Abt. von 2 Batt. (à 7 Off., 180 M., 218 Pf., 6 Gesch., 19 Fahrz.), 1 Ambulanz-Kolonne (5 Off., 34 M., 32 Pf., 6 Fahrz.), 1 Min.-Kol. (3 Off., 78 M., 92 Pf., 12 Fahrz.), Versorgungspersonal (3 Off., 115 M., 8 Pf.). — 4 Armee-Div., jede bestehend aus 2 Inf.-Brig. von je 2 Regim. (à 3 Bat., 1 Regim. = 64 Off., 3089 M., 94 Pf., 23 Fahrz.), 1 Bat. Garabiniers (23 Off., 1019 M., 28 Pf., 7 Fahrz.) 1 Lit.-Rgt von 8 fabr. Batt. (die Batt. 5 Off., 167 M., 156 Pf., 6 Gesch., 19 Fahrz.), 1 Genie-Komp. (5 Off., 242 M., 33 Pf., 5 Fahrz.), 1 Ambulanz-Kol. (6 Off., 224 M., 56 Pf., 17 Fahrz.), 2 Inf.-Min.-Kol. (die Kol. 3 Off., 126 M., 159 Pf., 23 Fahrz.), 2 Art.-Min.-Kol. (3 Off., 112 M., 132 Pf., 18 Fahrz.), 1 Feld-Telegr.-Abt. (1 Off., 44 M., 14 Pf., 3 Fahrz.) 1 Genie-Abt. (2 Off., 79 M., 81 Pf., 12 Fahrz.), Versorgungspersonal (3 Off., 135 M., 11 Pf., 2 Fahrz.), 2 Lebensmittel-Kol. (die eine 2 Off., 111 M., 132 Pf., 30 Fahrz., die andere 2 Off., 65 M., 68 Pf., 15 Fahrz.) 2 fliegende Hospitaller (jedes 7 Off., 38 M., 24 Pf., 5 Fahrz.), 1 Verpfl.-Equipage (2 Off., 90 M., 103 Pf., 24 Fahrz.) u. 1 Remonte-Dep. (3 Off., 45 M., 51 Pf.).

Festungsgruppen. Mobile Verteidigung von Lüttich: 1 Inf.-Rgt von 3 akt. Bat.; von Namur: 1 Inf.-Rgt (ebenso); von Antwerpen: 1 Div., bestehend aus 5 Res.-Inf.-Regim., 1 Kav.-Rgt von 4 Esk. (das Rgt 28 Off., 615 M., 699 Pf., 8 Fahrz.) 6 fabr. Res.-Batt. (zus. 41 Off., 1021 M., 971 Pf., 117 Fahrz.). — Eigentl. Festungs-

truppen von Antwerpen, Lüttich, Namur, Termonde u. Diest: 14 Inf.-Batt. (wie oben), 4 Festungs-Art.-Batt. von 58 aft. u. 8 Inf.-Batt. (auf 327 Off., 12949 M., 56 Pf.), 12 Genie-Komp. (wie oben), 1 Platz- u. Feuerwerkstelegraphisten- u. 1 Platz-Pontonier-Komp. (die Komp. 4 Off., 225 M.), 1 Handw. u. Luftschiffer-Komp. (4 Off., 123 M., 4 Pf.), außerdem Mil.-Stabljiments (48 Off., 719 M., 75 Pf.). — Depot-Truppen: 19 Inf.-Depots (auf 152 Off., 2850 M.), 8 Kav.-Dep. (56 Off., 250 M., 425 Pf.), 4 Feld-Art.-Dep. (30 Off., 360 M., 300 Pf.), 4 Festungs-Art.-Dep. (24 Off., 560 M.), 1 Train-Dep. (6 Off., 500 M., 416 Pf.), 1 Genie-Dep. (8 Off., 225 M., 1 Pf.).

#### Übersicht der Kriegsstärke.

| Truppenteile.                                                                                                    | Off.        | Mann.         | Pferde.      | Kabrg.      |
|------------------------------------------------------------------------------------------------------------------|-------------|---------------|--------------|-------------|
| a) Feldtruppen.<br>Kommando, 4 Armee-Div., 2 Kav.-Div. . .                                                       | 2145        | 74589         | 20987        | 2120        |
| b) Festungstruppen.<br>Mobile Truppen zur Verteid. der Festungen, Besatzungstruppen, Ersatztruppen u. Verwaltung | 2284        | 65754         | 5765         | 424         |
| c) Gendarmerie . . . . .                                                                                         | 65          | 2839          | 1810         | —           |
| <b>Gesamtkriegsstärke</b>                                                                                        | <b>4494</b> | <b>143182</b> | <b>28562</b> | <b>2544</b> |

dazu etwa 90000 Mann der inaktiven Bürgergarde.

## B h u t a n.

Geistliches Fürstentum (am Südbang des Himalaya) unter einem (in der Jugend gewählten Incarnierten) Dharma-Nadscha (Menschwerdung Buddhas) und einem gewählten Feb-Nadscha, der die weltliche Macht mit einem aus 7 ordentl. u. 8 außerordentl. (die Lieutenant Governors der Provinzen) Mitgliedern bestehenden Rate ausübt.

Deb-Nadscha: **Pam Sangah Dasi.**  
Dharma-Nadscha: **Jit Mechhöghal.**

#### S t a t i s t i s c h e N o t i z e n.

Flächeninhalt: 34000 qkm. — Bevölkerung: ca 200000 (6 auf 1 qkm).  
Handel mit Britisch-Indien 1897—98: Einfuhr 15882, Ausfuhr 14685 Zehn-Rupien.

## B o l i v i a (República Boliviana).

Demokratische Republik. — Verfassung vom 6. Aug. 1826, abgeändert 3. Aug. 1880 und später zeitweise ganz beseitigt. Der Präsident und zwei Vizepräsidenten werden auf 4 Jahre direkt gewählt. Der Kongress besteht aus einer Senatoren- (von 18 [2 von jedem Depart.] mindestens 35 Jahre alten, auf 6 Jahre gewählt) und alle 2 Jahre zu  $\frac{1}{3}$  ergänzten Bolivianern mit einem jährl. Einkommen von mindestens 800 Pes.) und einer Deputiertenkammer (65 mindestens 25 Jahre alte, auf 4 Jahre gewählt) und alle 2 Jahre zur Hälfte ergänzte Bolivianer mit einem jährl. Einkommen von mindestens 400 Doll.) und versammelt sich jährlich am 6. Aug. auf 60 Tage. — Landesfarben: Rot, Gelb, Grün.

#### E x e c u t i v e (Poder Ejecutivo) <sup>1)</sup>.

Präs. (20. Okt. 1899—1903): **Pando**, Gen. — Erster VPräs.: **Lucio Belasco**, Oberst. — Zweiter VPräs.: . . . .

<sup>1)</sup> Bis zum 20. Okt. 1899 führte die Junta de Gobierno, bestehend aus: Dr. Serapio Reyes Ortiz, Dr. Macario Pinilla und Gen. José Manuel Pando die Regierung.

## Kongreß (Poder Legislativo).

Ständiger Präs. des Kongreßes u. des Senates: der 1. Präs. der Rep. — Gewählter Präs.: . . . — Deputiertenkammer. Präs.: wechselt monatlich.

## Ministerium (5 Mitglieder).

Außeres u. Kultus: . . . — Finanzen: . . . — Inneres u. Justiz: . . . — Öffentl. Unterricht, Kolonien, Telegr., öffentl. Arb. u. Industrie: . . . — Krieg: . . .  
St. Sekr.: Dr. Fern. E. Guachalla.

## Poder judicial.

Oberster Gerichtshof (die Richter werden vom Kongreß gewählt). Präs.: Dr. J. Man. Valda. — Gen.-Staatsanwalt: Dr. Macedonio Doria Medina; Gen.-Anwalt der Exekutive: . . . .

## Provinzialbehörden.

Präfekten der Dep. Beni: Dr. Man. Chola. — Cochabamba: Dr. A. Capriles. — La Paz: Fed. Suazo. — Druro: Oscar de Santa Cruz. — Potosí: Dr. Wenceslao Alba. — Santa Cruz: Dr. J. Felix Gamacho. — Chuquisaca [Sucre]: Dr. Ray. Maña. — Tarija: Guillermo Gaiño. — Nat.-Deleg. für das N.W.-Territ.: . . .  
Kath. Bischöfe. Sucre: Mig. S. Taborga, Metropolitan; Cochabamba: Ancha; La Paz: J. J. Valdivia; Santa Cruz de la Sierra: A. Santiesteban; Präfekt der Misiones del Chaco: F. S. Piffert.

## Diplomatisches Korps in La Paz [u. Konsulate].

(Gedruckt 25. Oktober 1899; später bekannt gewordene Veränderungen siehe in den „Nachträgen“.)

Amerika, N. St. U. G. u. b. M.: George H. Bridgman (. . . 97). [La Paz, beauftr.: G. Jales, Wk.] — Argentinien. U. G. u. b. M.: A. Guefalaga (4/12. 96); Sekr.: G. Martinez-Campos. [Cochabamba: L. Guzman; La Paz: W. Biana, Wk. (88); Druro: Dr. J. Cortabellas; Potosí: J. C. Herero; Sta Cruz de la Sierra: E. S. de Bustamante u. 1 Wk. (G. Frias); Sucre: G. Baca-Guzman; Tarija: G. Schnorr; Turiza: G. Valverde; Ummu: A. Mendoza.] — Belgien. W. G. u. b. M.: J. Ghile, Dipl. K. [Cochabamba: B. Suárez (99); Sucre: J. Gutierrez Guerra (99).] — \*Brasilien. U. G. u. b. M.: G. F. Simões dos Santos Lisboa (20/12. 97); Leg.-Sekr.: A. G. Acosorodo. [La Paz: Ad. Vandelier (99) u. 1 Wk. (M. B. Bastivian, 98); Wk. in Sta Cruz de la Sierra, Sta Rosa de las Minas, Sucre (A. Urriolagontia), Trinidad Villa Bella (G. Hollanda de Lima).] — Chile. U. G. u. b. M.: J. Godoy (. . . 98); 1. Sekr.: Sarratea Pinto; 2. Sekr.: F. Desejo Carvalho; Lit.: A. Aragon Olavarría; M. Sotomayor Remoino. [Challapata: . . . ; Cochabamba: . . . ; Druro: G. Klein; Wk. in Colquechaca (F. Rindermann).] — \*Deutsches Reich. [Cochabamba: H. Krüger (92); La Paz, beauftr.: Hagemann (99); Druro: Reinede (98); Riveralta: M. Heufte.] — Ecuador. U. G. u. b. M.: . . . . (. . . .); Sekr.: [Cochabamba: H. Rivero; Druro: J. C. Muñoz; Wk. in Tarija (F. de Campero).] — \*Frankreich. W. G. u. b. M.: G. de Coutouly (5/10. 95); Kanal: . . . . [La. in Cochabamba, Druro, Potosí.] — \*Guatemala. [Sucre: L. de Argandoña (25.11. 96).] — Honduras. [La Paz: Dr. A. Loaiza.] — Italien. Wk.: J. Peru, Dipl. K. [La Paz: Dr. G. di Tommasi; Aq. in Cochabamba (A. Pacieri), Druro.] — Kolumbien. [Sucre: Fr. Argandoña (98).] — Luxemburg: J. Niederlande (Nouv. 6/7. Jan. 1880). — Mexiko. [La Paz: A. Aramayo.] — Niederlande. [La Paz: J. A. Guibert.] — Nikaragua. [La Paz: Dr. A. Loaiza, Wk.] — Päpstlicher Stuhl. U. G. u. ap. Delegat, J. Peru, Dipl. K. — \*Paraguay. [Cochabamba: J. de la C. Torres; Druro: F. Muñoz Balón; Santa Cruz: Dr. A.



**Jimenez;** Sucre: **R. Urce;** Tarija: **Dr. T. O'Connor d'Arlach;** Tupiza: **J. Aramayo;** **W.R.** in San Ignacio.] — Peru. **A. G. u. b. M.**: . . . . ( . . . . ); **W.R.**: der Leg.-Sekt. 1. Kl.: **Dr. J. Garcia Maldonado.** [La Paz: **A. M. del Solar,** **W.R.** (95); **W.R.** in Chillava (**M. Gonzalez Carrera,** 98), Sta Cruz de la Sierra (**J. L. Torres,** 97).] — Portugal. [La Paz: **M. B. Ballvian.**] — Salvador. [La Paz: **A. Loaliza.**] — Schweden u. Norwegen. [Valparaiso, **W.R.**; **W.R.** in La Paz (**E. Böttger,** 90).] — Spanien. **A. G. u. b. M.**: f. Peru, Dipl. **R.** [La Paz: . . . . u. 1 **W.R.** (**J. W. Ruiz**); Sucre: **H. C. Quevejazo;** **W.R.** in Cochabamba, Colquedaca, Corocoro, Druro, Potosi, Sta Cruz, Tarija, Trinidad.] — Uruguay. [La Paz: **G. Zalles,** **W.R.** (99); Sucre: **J. Pincas** (91).]

### Statistische Notizen.

Flächeninhalt: 1334200 qkm.

Bevölkerung nach den Zählungen 1890—93.

| Departements.        | Bevohner. | Departementshauptstädte.    | Einwohner. |
|----------------------|-----------|-----------------------------|------------|
| Beni . . . . .       | 26750     | Trinidad . . . . .          | 6750       |
| Chuquisaca . . . . . | 286710    | Sucre (1898) . . . . .      | 27345      |
| Cochabamba . . . . . | 360220    | Cochabamba (1896) . . . . . | 29530      |
| La Paz . . . . .     | 593779    | La Paz (1896) . . . . .     | 62320      |
| Druro . . . . .      | 189840    | Druro (1896) . . . . .      | 15200      |
| Potosi . . . . .     | 360400    | Potosi . . . . .            | 15900      |
| Santa Cruz . . . . . | 112200    | Santa Cruz . . . . .        | 12100      |
| Tarija . . . . .     | 89650     | Tarija . . . . .            | 11942      |
| Total   2019549      |           |                             |            |

Mit wilden Indianern (ca 250000) 2 270000 oder 2 auf dem qkm.

**Finanzen.** (1 Boliviano = 1,76 Reichsmark.)

Budget 1899: Einnahmen 7973190, Ausgaben 8104200 Bolivianos.

Staatsschuld 1898: Äußere Schuld 1 086555, Innere Schuld 3 707541, Papiergeld 6 600000 Bolivianos.

**Handel 1897.**

Einfuhr 24 467100, Ausfuhr 23 121320 Bolivianos. Wichtigste Ausfuhrartikel (in Tausenden Bol.): Silber 14876, Zinn und Wismuth 3821, Kupfer 2650, Kautschuk 1351.

**Eisenbahnen.** Die Linie Ascotan-Druro (Fortsetzung der Linie Ascotan-Antofagasta) ist seit 8. Mai 1892 im Betrieb.

**Post 1897.** Zahl der Bureau's 328; der Briefpostsendungen im inneren Verkehr 966122, im äußeren Verkehr 616722. Einnahmen 269517, Ausgaben 398376 Frank.

**Telegraphen 1898:** 117 Bureau's, 6641 km.

**Armee.**

Die Gesetze vom 6. April 1875 u. 31. Jan. 1880 haben behufs Bildung einer Nationalgarde die allgemeine Wehrpflicht mit zweijähriger Dienstzeit angeordnet, dieselbe ist seit 1894 durchgeführt.

Das stehende Heer besteht aus 2 Bat. Inf. (& 4 Komp.) von je 220 Mann, 2 Matr. Kav., 2 Matr. Art. u. je 1 Bat. Garnison in den 8 Dept's, 1 Mil.-Kolleg, auf. 2975 M. — Die Nat.-Garde zählt 64000 M.

## Brasilien, Vereinigte Staaten (Estados-Unidos do Brazil).

Föderativ-Republick von 21 Staaten, verkündet 15. Nov. 1889 durch die (seit dem am 15. Nov. 1889 erfolgten Sturze Kaiser Dom Pedros II. durch General M. J. da Fonseca eingefetzte) provisorische Regierung, die auf Grund allgemeiner Wahlen am 15. Nov. 1890 einberufen worden war. — Verfassung vom 24. Febr. 1891. Der Senat besteht aus 63 zu je einem Drittel nach der Anzahl der erhaltenen Stimmen auf 9, 6 oder 3 Jahre gewählten Mitgliedern (je 3 von jedem Staat u. von der Hauptstadt), die alle 3 Jahre durch neue Wahlen auf 9 Jahre zu ersetzen sind. Die Kammer der Abgeordneten besteht aus 212 (1 auf 70000 Einw.) Mitgliedern, die auf 3 Jahre gewählt werden. Der Präsident und der Vizepräsident der Republik (nicht unter 35 Jahren) werden auf 4 Jahre gewählt und bei ev. Abgange in den beiden ersten Jahren durch Neuwahl, später durch die Präsidenten des Kongresses und den des Obersten Gerichtshofes ersetzt. Die Wahlen für beide Kammern und für die Präsidenten sind direkt; Wähler ist jeder 21 Jahre alte Brasilianer. — Kriegs- u. Handelsflagge: Grün mit gelbem, die vier grünen Ecken sichtbar lassendem Rhombus, mitten belegt, zwischen einem weißen Stern oben (den Bundesdistrikt bedeutend) und 21 ebensolchen Sternen unten (die Staaten) mit einer blauen Kugel, die auf weißem Schrägbalken die Worte: *Ordem e progresso* zeigt. Landesfarben: Grün, Gelb. — S. Jahrg. 1891, S. 633, und 1892, S. 661.

### Präsidentschaft.

Präf. 15. Nov. 1898—1902: Dr. Manoel Ferraz de Campos Salles. — VPräf.: Dr. Francisco de Assis Rosa e Silva.  
Gen.-Stab des Präf. Chef: Ant. de Medeiros, Oberst. — Sekretariat: Dr. L. W. da Gama Cochrane.

### Staatsminister (vom . . . Nov. 1898).

Auswärtiges: Dr. Olympio de Magalhães. — Finanzen: Joao Mustinho. — Krieg: J. Nepomuceno de Medeiros Mallet, Div.-Gen. — Industrie u. öf. Arb.: Severino Vieira. — Inneres u. Justiz: Ep. Pessoa. — Marine: J. Pinto da Luz, KAdm.

### Nationalkongress (3. Session der III. gesetzgeb. Tagung).

Senat. Präf.: Dr. F. A. de Rosa e Silva. — Deputiertenkammer. Präf.: Dr. C. Baz de Mello.

### Die Ministerien u. a. Zentralbehörden.

Inneres u. Justiz. Inneres. Gen.-Dir.: Dr. Araripe jun. — Justiz. Gen.-Dir.: Dr. Copertino do Amaral. — Rechnungsweh. Gen.-Dir.: J. C. de Souza Bordini. — Öf. Gesundh. Dir.: Dr. Rino de Andrade. — Archidir.: P. Bellojo Rabello. — Dir. der Statistik: Dr. F. Mendes da Rocha.

Schach. Rechnungswehen. Gen.-Dir.: Manoel Eudido Leão. — Verwalt.-Streitsachen: Dr. Carlos Augusto Naylor. — Gen.-Schachm.: Henrique J. Gomes. — Versendung. Dir.: Pedro Teixeira Soares. — Einkünfte. Gen.-Dir.: L. M. Cavalcanti de Albuquerque. — Rechnungshof. Präf.: Dr. D. A. da Veiga; Direktoren: Dr. Democrito C. de Albuquerque, J. A. Moreira de Almeida, Rodolpho Pabilha.

Auswärtiges. Gen.-Dir.: Nicte de Cabo Frio. — Protokoll. Dir.: J. A. d'Espinho. — Polit. Angel. u. Dir.: F. A. de Carvalho. — Handels- u. Konsularangel. u. Dir.: L. W. da Silva Rosa. — Rechnungswehen. Dir.: L. L. Fernandes Pinheiro.

Krieg. Gen.-Dir.: Baron de Itaipú. — Gen.-Rechnungskammer. Dir.: C. C. da Silva Lage, Brig.-Gen.

Höhere Kriegsschule. Dir.: F. J. Teixeira jun.

Marine. Gen.-Dir.: Dr. A. J. **Teixeira da Freitas**.

Industrie. Gen.-Dir. des Rechnungsw.: J. de A. **L. de Menezes**. — Industrie. Gen.-Dir.: Dr. L. B. da G. **Cochrane**. — Off. Arb. Dir.: E. de **Campos**, Inq. — Posten: . . . — Telegr.: Alvaro J. de **Oliveira**, Ingen. — Zentr.-Eisenb. von Brasilien: Dr. Alfredo **Maia**.

Oberes Bundes-Tribunal. Präs.: D. S. de **Aquino e Castro**; Gen.-Prof.: A. N. **Ribeiro de Almeida**. — Appellhof. Präs.: Antonio J. **Rodrigues**. — Zivil- und Krim.-Gerichtshof des Bundesdistrikts. Präs.: Dr. Ed. **Muniz Barreto**.

Öffentl. Unterricht des Bundesdistrikts. Dir.: Dr. B. C. **Campos Valladares**. — Hygiene: Dr. J. J. **Torres Cotrim**. — Akad. der schönen Künste: N. **Bernardelli**. — Nat. Bibliothek. Dir.: A. **Teixeira de Mello**.

### Behörden in den einzelnen Staaten u.

Gouverneure u. Präs. (von den Staaten selbständig, direkt auf Perioden von 3—5 J. gewählt). Alagoas: A. M. **dos Santos Pacheco**, Oberst. — Amazonas: J. C. **Ramacho jun.** — Bahia: Dr. L. **Vianna**. — Ceará: Dr. A. P. **Rogueira Accioly**. — Espírito Santo: Dr. José M. **Bereira de Vasconcellos**. — Goraz: Urbano de **Gouvea**. — Maranhão: João G. **Torreão da Costa**. — Matto Grosso: A. N. **Alves de Barros**, Oberst. — Minas Geraes: Dr. Silviano **Brandão**. — Pará: Dr. **Paes de Carvalho**. — Parahyba: Dr. A. A. **da Gama e Mello**. — Paraná: Dr. J. P. S. **Andrade**. — Pernambuco: Dr. J. **Correa de Araujo**. — Piauh: R. A. de **Vasconcellos**. — Rio de Janeiro (ohne den Bundesdistrikt): Dr. Alberto de **Seiras Martins Torres**. — Rio Grande do Norte: Dr. J. J. **Chaves jun.** — Rio Grande do Sul: Dr. Antonio A. **Borges de Medeiros**. — Santa Catharina: Dr. **Spicilio Luz**. — São Paulo: . . . — Sergipe: Dr. **Martinho Garcez**.

Kath. Bischöfe. Bahia: Jeronymo **Thomé da Silva**, Erzb.; Amazonas: J. L. **da Costa Aquiar**; Belem: A. M. **Castilho Brandão**; Ceará: J. J. **Vieira**; Goraz: E. **Duarte Silva**; Maranhão: . . . ; Olinda: M. dos S. **Pereira**; Parahyba: A. A. de **Miranda Henriques**; Bundeshauptstadt Rio de Janeiro: J. A. de **Albuquerque Cavalcanti**, Erzb.; Gujaba: E. L. **d'Almour**; Curitiba: J. **Camargo de Barros**; Diamantina: J. A. **dos Santos**; Marianna (Minas Geraes): **Silverio Gomez Rimenton**; Netheron: A. de **Rêgo Maia**; São Paulo: Antonio C. **Alvarenga**; Espírito Santo: J. B. **Corrêa Nevy**; Rio Grande do Sul: E. J. **de Leão**.

Deutsch-evang. Gen.-Pastor: Dr. **Gruef**. — Baptisten: W. B. **Bagby**. — Reformierte: . . . — Amerikanische Methodisten: Rev. C. B. M. C. **Farland**.

### Armee und Marine.

Gen.-Stabschef: J. T. de **Cantuaria**, Div.-Gen. — Gen.-Stabschef der Marine: D. **Manhães Barreto**, Adm.

Marshall: A. de A. **Barreto**, J. A. **F. da Frota**, J. **Fernandes**, E. J. de **Rie-meyer**, B. **Pasques**.

Ämten der Mil.-Distrikte. I. Amazonas, Pará, Maranhão u. Piauh [Pará]: A. **Solen de Sampaio Ribeiro**, Brig.-Gen. — II. Ceará, Rio Grande do Norte, Parahyba, Pernambuco [Ceará]: A. D. de **Andrade Guimarães**, Brig.-Gen. — III. Bahia, Sergipe u. Alagoas [Bahia]: N. **Ferreira**, Gen. — IV. São Paulo, Minas Geraes u. Goraz [S. Paulo]: João **Soares Neiva**, Brig.-Gen. — V. Paraná u. Sta. Catharina [Paraná]: Mig. M. **Girardo**, Brig.-Gen. — VI. Rio Grande do Sul [Rio Grande do Sul]: J. M. **Marinho da Silva**, Brig.-Gen. — VII. Matto Grosso [Matto Grosso]: Claudio de **Amaral Saraget**, Brig.-Gen.

## Diplom. Corps zu Rio de Janeiro [und Konsulate].

(Gedruckt 25. Oktober 1899; später bekannt gemordene Veränderungen siehe in den „Nachträgen“.)

- Amerika, N. St. A. G. u. b. M.:** C. P. Bryan (11./4. 98); Leg.-Sectr.: Th. C. Dawson; Mil.-Att.: F. A. Shipton, Lt. [Babia: S. W. Furnish (98) u. 1 RM. — Pará: K. K. Kenneday (98) u. 1 R. u. Dep.-R. (F. F. Lieberman). — Pernambuco: B. F. Clark (97) u. 1 RM. — Rio de Janeiro: C. Steger, GR. (97); I. J. Lewis, R. u. DR. u. B. Habelburg, DR. — Santos: . . . u. 1 RM. (F. Haugwitz). — In. in Aracajú, Ceará, Curitiba, (Desterro), Macéió, Manaos, Maranhão, Natal, Rio Grande do Sul, Victoria.]
- Argentinien.** A. G. u. b. M.: Dr. D. M. Gorostiaga (. . . 99); Leg.-Sectr.: D. Balb. M. Fonseca. [Babia: F. Antunes da Luz u. 1 RM. — Belem: F. Leite-Chermont. — Ceará: J. Simões. — Corumbá: A. G. da Rocha u. 1 RM. — Itajabá: G. Affeburg. — Minas: Ad. de Goussandier (98). — Natal: A. Rosselli. — Paraíba: J. Fábrega y Pla. — Paranaíba: F. Rejjani Parodi. — Pernambuco: M. J. d'Amorim. — Porto Alegre: F. Gomez de Mello. — Rio de Janeiro: C. Lavalle, GR. (95), u. 1 RM. (M. A. Pártoli). — Rio Grande do Sul: F. Suzini u. 1 RM. — Santos: J. M. A. Rodriguez jun. — Uruguayana: A. Vergallo. — RM. in Corumbá, Fortaleza, Itaquí, Sta Catalina, Victoria.]
- \*Belgien.** MR.: Albéric Baron Fallon (30./1. 99). [Babia: M. de Assis Sousa. — Ceará: . . . — Cidade de Minas (Vello Horizonte): M. J. de Jaeger (98). — Curitiba: E. Fontaine (98). — Desterro (Florianoópolis): S. Scheele (97). — Maranhão: L. Ferreira da Silva Santos. — Pará: A. L. Chermont (95). — Pernambuco: J. J. de Amorim. — Porto Alegre: S. Lüderitz. — Rio de Janeiro: L. Laurens (90) u. 1 RM. (Dart, 98). — Rio Grande do Sul: A. Chaves Gauspello (98). — Santos: G. v. Heyer (95). — São Paulo: J. J. Neave (99). — Victoria: J. Binzen (98). — RM. in Descalvados (van Dionant).]
- Bolivia.** A. G. u. b. M.: Dr. D. L. Salinas Vega (21./8. 99); Sectr.: R. Jaime Freyre. [Babia: G. Miering. — Corumbá: L. Relasco. — Fortaleza: G. Maia. — Manaos: C. Urbineca. — Pará: M. Santivanez u. 1 RM. — Pernambuco: C. C. G. Alcoforado u. 1 RM. — Porto Alegre: C. Secco u. 1 RM. — Rio de Janeiro: J. A. Cintra da Silva, GR., u. 1 RM. — S. Antonio: A. Mendieta. — São Luiz: J. T. da Rocha Pereira u. 1 RM. — São Paulo: A. da Costa Moreira. — RM. in Humantá, Natal, Rio Grande do Sul, Santos, Victoria.]
- Chile.** A. G. u. b. M.: Angelo G. Vicuña (11./7. 98); 1. Sectr.: Ed. G. Mac Clure; 2. Sectr.: Ab. Joachim Baras; Att.: L. Leiva, M. Tupper, A. Besa. [Babia: F. Hasselmann (84). — Fortaleza: G. Afonso Maia (96). — Pará: J. G. Moqueira (91). — Paranaíba: A. F. de Santa Rita (72). — Pernambuco: J. Ruiz de Gamboa (97), 1 RM. u. 1 RA. — Rio de Janeiro: A. Bionnier, GR. (98). — Rio Grande: F. Barboza Garcia (87). — Santos: B. A. Bianchi (97). — RM. in São Francisco (E. A. Nobrega), São Luiz (M. A. da Silva).]
- Dänemark.** [Babia: Th. L. de Gomès (67). — Pernambuco: S. da Silva Poho (96). — Porto Alegre: der nieder GR. — Rio de Janeiro, beauftr.: F. Palm. — Rio Grande do Sul: J. M. Garcia (89). — RM. in Desterro, Pará u. Belem, Macéió, Paranaíba, Santos.]
- \*Deutsches Reich.** A. G. u. b. M.: C. Gf von u. zu Arco-Valley (. . . 98). Kgl. bavr. Kam., Maj. d. Res. u. Leg.-Rat; Leg.-Sectr.: Dr. v. Hlöfher; Kanzl.: Wüller, Hofrat. [Babia: M. Weber, R. (99). — Blumenau: G. Saliinger. — Ceará: J. Albano jun. — Curitiba: Baerede (99); G. de Drußina, R. u. kaufm. Veirat (99). — Desterro (Florianoópolis): v. Zimmerer, GR. (98); M. Hüpde. — Dona Francisca (Joinville), beauftr.: A. Smith. — Itajabá: W. Affeburg (99). — Manaos: D. Prüsse. — Pará: S. Gmof (97). — Pernambuco: A. Neesen. — Porto Alegre: S. Roser, GR. (96). — Rio de Janeiro: Dr. W. Wever (95). —

- Rio Grande: G. Food (98). — Santos: F. Christ. — São Luiz de Maranhão: G. Ferreira Coelho. — São Paulo: W. Gistte II, R. ad int. — W.R. in Maceió (G. M. Régene), Paranaíba (G. Schmidt, 99); Ag. in Luiz de Sôra, Victoria.]
- Dominiikanische Republik. [Pernambuco: G. Krause (93); beauftr.: E. Rahn. — Rio de Janeiro: B. Voznanski.]
- Ecuador. [Belem-Pará: F. Leite-Chermont (91). — Rio de Janeiro, Becco Lapa dos Mercadores Nr. 4: J. de Villa Hler, G.R. (91), u. 1 W.R. (W. Estevez).]
- Frankreich. A. G. u. b. M.: Comte de Lavaur de Sainte Fortunade (29./8. 98); Leg.-Schr. 2. Kl.: Gf. de St. Maurice; Rtl.: P. Bisel. [Bahia: G. Gaspary. — Pará: A. G. M. V. Bobot-Descountures (99). — Rio de Janeiro: Pitt (98). — São Paulo: Ledmarth (98). — Ag. in Campos, Ceará, Curitiba, Desterro, Luiz de Sôra, Maceió, Manaos, Oribos, Parahyba, Paranaíba, Paranaíba, Pelotas, Pernambuco, Porto Alegre, Ribeirão Preto (São Paulo), Santos, São Luiz (Maranhão), São Pedro, Victoria.]
- \*Griechenland. [Rio de Janeiro: D. Leonardos, G.R. — W.R. in Bahia, Belem, Ceará, Maranhão, Pernambuco, Porto Alegre, Rio Grande do Sul, Santos, São Luiz.]
- Großbritannien. A. G. u. b. M.: G. G. S. Phipps (19./3. 95); Leg.-Schr.: Sir Proote Boothby, P.; 3. Schr.: F. G. C. Macdonell. [Bahia: E. Nicolini (91). — Pará: W. A. Gurdill (97). — Pernambuco: A. F. Howard (99) u. 1 W.R. — Rio de Janeiro: W. G. Wapstass, G.R. (99), u. 1 W.R. (G. B. Rhind). — Rio Grande do Sul: P. J. S. Staniforth (99). — Santos: F. W. Mart (94). — W.R. in Ceará, Curitiba, Maceió, Manaos (G. L. Temple, 99), Maranhão, Parahyba, Paranaíba, Porto Alegre, Rio Grande do Norte, S. Catharina; Ag. in Corumba, Benedo, São Paulo.]
- Honturas. [Rio de Janeiro: R. J. Kinsman, G.R. (97).]
- \*Italien. A. G. u. b. M.: P. Gf Antonelli (27./12. 97); Leg.-Schr.: N. Rossi-Fosca; Rtl.: R. Agnoli, W.R. [Curitiba: F. dei Conti Rogeri di Villanova. — Desterro (Alerianopolis): G. Rob. dei Principi Pio di Savoia (99). — Luiz de Sôra: G. Rob. Negri. — Pernambuco: A. Gradara (99). — Porto Alegre: G. Ciapelli. — Rio de Janeiro: die Gesundheitsch. u. 1 W.R. (J. Fuccio, 99). — São Paulo: L. Gioja, G.R., u. 1 W.R. (A. Stranieri, 99). — Victoria: A. Duranso (99) — W.R. in Campinas (G. Notari), Para (A. Ancarano, 99), Ribeirão Preto (Gallian), Santos (J. Ghioftri, 99); Ag. in Amvoro, Bagé, Bahia, Botocatu, Garias, Ceará, Corumbá, Zaboricabal, Manaos, Maranhão, Parahyba, Piracicaba, Pirajumunga, Rio Grande, S. Carlos do Pinhal, Taubate, Uruguayana.]
- \*Japan. W.R. u. G.R.: Kofuji Narinori (15./7. 99); Schr. 3. Kl.: Miura Nagoro; Dolm.: Toyama Yoshibumi; Rtl.: Okumura Hofajiro.
- Kolumbien. [Bahia: Th. L. Gomez. — Maranhão: M. J. F. Jorge. — Pará: J. B. de Souza Cabral. — Rio de Janeiro: L. Costa da Silva Nunes, G.R.]
- Kostarika. [Pernambuco: F. J. Garbalho Moraes.]
- Luxemburg: f. Niederlande (Nov. 6./7. Jan. 1880).
- \*Merito. [Pará: J. B. da Silva Aguiar. — Rio de Janeiro: F. Simoens dos Santos, G.R.]
- Niederlande. [Bahia: M. J. do Conde jun. — Belem (Pará): R. Schrader. — Ceará: F. Marçal. — Alerianopolis: G. Soepke. — Maceió: . . . — Maranhão: A. P. de Sá Ribeiro. — Natal: P. Nielson. — Parahyba: A. Cahm. — Paranaíba: S. Kilian (99). — Pernambuco: L. Préalte (99). — Rio de Janeiro: F. Palm, G.R., u. 1 W.R. — Rio Grande do Sul: J. M. Garcia. — São Paulo: J. G. A. S. Berreuner. — Victoria: J. Binzen. — W.R. in Aracaju, Campos, Benedo, Porto Alegre, S. Francisco do Sul, Santos.]
- Nicaragua. [Rio de Janeiro: M. J. Kindmann Benjamin, G.R.]
- \*Desterreich-Ungarn. A. G. u. b. M.: G. Hr v. Kuczynski (22./8. 99); Leg.-Schr.: G. Hr v. Kodich. [Bahia: E. Podestá, W.R. — Pernambuco: G. Barja. — Porto Alegre: J. Arch. — Rio de Janeiro: J. Hr Bombiero v. Kremenac,

- R. u. G.M. — Santos: G. Bornmann. — São Paulo: Fr. Müller. — RR. in Belem do Pará (F. Alves de Souza), Curitiba (W. Pohl), Rio Grande do Sul (G. Engelhardt).]
- P**apstlicher Stuhl. Apost. Internuntius [Petropolis]: Mgr J. Macchi (14./2. 98), Erzb. v. Theßalonich; Audit.: Mgr C. Sibilla.
- P**araquay. A. G. u. b. M.: Dr. F. J. Iturburu (15./5. 99). [Tracajü: J. M. V. Coelho. — Ceará: F. Gomes de Moura u. 1 RR. — Corumbá: M. J. M. Goncalves. — Guabá: F. da Rocha. — Tocantinos: F. van Dionant (99). — Maranhão: A. M. Pinheiro. — Rioac: J. A. Sanchez Surja. — Pará: J. G. de Nello Passos (99). — Parahyba: F. A. G. Dias. — Pernambuco: Fred. Ramos. — Porto Alegre: F. E. de Almeida u. 1 RR. — Rio de Janeiro: F. A. Cintra de Silva, G.M., u. 1 RR. — Rio Grande: F. Perichon y Garcia. — Santos: M. A. Alfava (99). — São Paulo: F. Drebus. — RR. in Bahia.]
- P**eru. A. G. u. b. M.: . . . ; GEr. der 1. Sectr.: F. Belarde. [Bahia: M. H. Schröder (97). — Pará: A. de la Fuente (98). — Pernambuco: Carlos Real (96). — Rio de Janeiro: F. M. R. Cunha, G.M. (12./11. 94). — RR. in Manaos (M. Bastos, 98), Maranhão (M. da S. Miranda), Rio Grande do Sul (F. de P. Chaves Campello), Santos (G. Leite da Fonseca).]
- \***P**ortugal. A. G. u. b. M.: Antonio J. Gunes (21./12. 96). GMat (abw.); GEr. der 1. Leg.; Sectr.: F. de S. de S. Camelo Lampreia; 2. Sectr.: L. d'Arenas de Lima. [Bahia: J. S. Salgado. — Maranhão: J. G. Fragoio (99). — Pará: M. A. das Neves e Nello u. 1 RR. — Pernambuco: Fr. G. F. de Menezes. — Rio de Janeiro: S. M. Barbosa Centeno, G.M., u. 1 RR. (Alvaro Thedim, 99). — Rio Grande do Sul: A. G. Ribeiro Marques. — RR. in Angra, Aracajü, Bage, Baturite, Vello Horizonte, Campinas, Campos, Santaquillo, Carias, Ceará, Corumbá, Guabá, Desterro, Granja, Itapavé, Jaguarão, Juiz de Fora, Macabé, Maceió, Manaos, Maranguapé, Nietberon, Duro Breto, Parahyba do Norte, Paranaquá, Parahyba, Pelotas, Petropolis, Porto Alegre, Ribeirão Preto, Sta Victoria de Palmar, Santos, São Paulo, Theresina, Uruguevana, Victoria; Ma. in Barra Mansa, Brejo, Cameté, Camranha, Guaratinguetá, Leopoldina, Macará, Messeró, Obidos, Parahyba do Sul, São Fidelis, Serocaba, Uberaba, Valença, Vigia.]
- R**ussland. A. G. u. b. M.: A. Speyer (. . . 98). StMat; 1. Sectr. [Buenos Aires]: A. v. Greger, Koll.Mat [Rio de Janeiro: der Att. u. 1 RR. (F. Alvarez). — RR. in Bahia, Pernambuco, Porto Alegre, Santos.]
- \***S**chweden u. Norwegen. [Rio de Janeiro: J. M. Volstad, G.M. (96). — RR. in Aracajü, Bahia, Ceará, Maceió, Maranhão, Natal, Pará, Parahyba do Norte, Paranaquá, Penedo u. Villanova, Pernambuco, Porto Alegre, Rio Grande do Sul, Sta Catharina, Santos, São Paulo.]
- S**chweiz. [Bahia: H. Maffini (97). — Pará: F. da Costa (82). — Desterro: . . . — Pernambuco: G. Munster (95). — Rio de Janeiro: G. G. Raffard, G.M. (58). — Rio Grande do Sul: F. Ruchfinger (96). — RR. in Santos (beauftr.: G. Müller, 99).]
- S**panien. A. G. u. b. M.: A. de la Torre (. . . 99); Leg.; Sectr.: F. Acquaroni. [Rio de Janeiro: der Min. G.M.; F. Capillon y Puerto. — RR. in Bage, Bahia, Belem, Campos, Ceará, Itaquí, Maceió, Manaos, Maranhão, Minas, Pará, Parahyba do Norte, Paranaquá, Pelotas, Pernambuco, Porto Alegre, Rio Grande, S. Verja, Sta Ana do Livramento, Sta Catharina, Santos, São Paulo, Uruguevana, Victoria.]
- \***T**ürkei. [Rio de Janeiro: D. Leonardos jun. (98).]
- U**ruguan. A. G. u. b. M.: Blas Vidal (18./7. 98); Sectr.: M. P. Dufour. [Bage: G. Carrion u. 1 RR. — Bahia: H. A. Lopez u. 1 RR. — Ceará: J. A. Coelho. — Corumbá: H. A. de Sant'Anna. — Jaguarão: F. J. Torquez (99). — Paranaquá: L. Pereira de Carvalho (98). — Pelotas: Fr. Duero (98). — Pernambuco: F. da Silva Rojo jun. — Piratimny: J. G. Périchon. — Porto Alegre: J. Bozzano. —

Rio de Janeiro: **Ab. Vasquez, W.R.** (99); **C. Gianelli u. 1 W.R.** (J. R. Peña). — Rio Grande: **S. Alfina** (98). — São Luiz: **J. F. Dinhas** (96) u. 1 W.R. — Sta Victoria: **Aur. Suffini y Nuñez**. — Santos: **Dr. A. Porcha de Alfis** (99). — São Paulo: **J. R. Milhomos**. — Sergipe: **J. de B. Pimentel**. — Uruguayana: **Candido Suarez**. — W.R. in Antonina, Campos, Guarahim, Itajahy, Itaquí, Manaos, Maranhão, Niteroy (**L. Gianelli**), Pará, Pedrito, São Francisco, **Sta Ana**.]

\*Venezuela. [Bahia: **Baron de S. Rahumundo**. — Fortaleza (Ceará): **Ant. Machado Coelho**. — Mianaos: **J. G. d'Araujo Rozas**. — Natal: **Benj. A. d'Oliveira**. — Pará (Belem): **Aur. A. Girado**. — Parahyba: **A. Gomes e Silva**. — Pernambuco: **Ed. Barros**. — Rio de Janeiro: **E. de Barros, W.R.**, u. 1 W.R. (**R. Nunes**). — Rio Grande: **B. d'Azevedo Machado**. — São Luiz: **Apol. Jansen Ferreira**. — São Paulo: **J. Azevedo** (99). — W.R. in Pelotas (**S. de Lima Eston**).]

### Statistische Notizen.

#### Flächeninhalt und Bevölkerung. Ergebnisse der Volkszählung vom 31. Dez. 1890.

| Staaten.                                                                                  | qkm      | Männl.   | Weibl.   | Summa.   | Auf<br>1 qkm |
|-------------------------------------------------------------------------------------------|----------|----------|----------|----------|--------------|
| Bundesdistrikt . . . . .                                                                  | 1394     | 293657   | 228994   | 522651   | 325          |
| Alagoas . . . . .                                                                         | 58491    | 250480   | 260960   | 511440   | 9            |
| Amazonas . . . . .                                                                        | 1 897020 | 80921    | 66994    | 147915   | 0,07         |
| Bahia . . . . .                                                                           | 426427   | 960270   | 959532   | 1 919802 | 4            |
| Ceará . . . . .                                                                           | 104250   | 394909   | 410778   | 805687   | 8            |
| Esprito Santo . . . . .                                                                   | 44839    | 69813    | 66184    | 135997   | 3            |
| Goyas . . . . .                                                                           | 747311   | 112583   | 114989   | 227572   | 0,3          |
| Maranhão . . . . .                                                                        | 459884   | 212586   | 218268   | 430854   | 0,9          |
| Matto Grosso . . . . .                                                                    | 1 379651 | 47196    | 45631    | 92827    | 0,07         |
| Minas Geraes . . . . .                                                                    | 574855   | 1 627461 | 1 556638 | 3 184099 | 5            |
| Pará . . . . .                                                                            | 1 149712 | 166357   | 162098   | 328455   | 0,3          |
| Parahyba . . . . .                                                                        | 74731    | 219833   | 237399   | 457232   | 6            |
| Paraná . . . . .                                                                          | 221319   | 128209   | 121282   | 249491   | 1            |
| Pernambuco . . . . .                                                                      | 128395   | 503555   | 526669   | 1 030224 | 8            |
| Piauhy . . . . .                                                                          | 301797   | 183707   | 138902   | 267609   | 0,9          |
| Rio de Janeiro . . . . .                                                                  | 68982    | 445673   | 431211   | 876884   | 13           |
| Rio Grande do Norte . . . . .                                                             | 57485    | 130712   | 137561   | 268273   | 4            |
| Rio Grande do Sul . . . . .                                                               | 236553   | 459118   | 438337   | 897455   | 4            |
| Santa Catharina . . . . .                                                                 | 74156    | 141989   | 141780   | 283769   | 4            |
| São Paulo . . . . .                                                                       | 290876   | 708011   | 676742   | 1 384753 | 4            |
| Sergipe . . . . .                                                                         | 39090    | 150892   | 160034   | 310926   | 8            |
| <b>Summa Brasilien</b> [8 337218 <sup>1)</sup> ]   7 237932   7 095983    14 333915   1,7 |          |          |          |          |              |

Die Zahl der wilden Indianer schätzt man auf 600000.

Verteilung der Bevölkerung nach der Religion: Katholiken 14 179615, Protestanten 143743, Orthodoxe 1673, Mohammedaner 300, Positivisten 1327, ohne Angabe des Bekenntnisses 7257; zusammen 14 333915.

Die Einwanderung betrug 1892: 86213, 1893: 123926, 1894: 63294, 1895: 164371, 1896: 157948, 1897: 112495, 1898: 53822. Von den Einwanderern waren 1898: Italiener 33272, Portugiesen 11662, Spanier 5943, Oesterreicher 669, Deutsche 477, Franzosen 247, Russen 137, Schweizer 129.

<sup>1)</sup> Nach neuester planimetrischer Berechnung 8 361350 qkm.

Hauptflädte (\*) und Gemeinden (Munizipien) mit 30000 Einwohnern und darüber nach der Zählung 1890.

|                                          |        |                                                |       |
|------------------------------------------|--------|------------------------------------------------|-------|
| *Rio de Janeiro . . . . .                | 522651 | Cochoeiro de Itapemum (Esp. S.) . . . . .      | 37649 |
| *San Salvador (Bahia) . . . . .          | 174412 | Roujo Alegre (Minas Ger.) . . . . .            | 37422 |
| *Recife (Pernambuco) . . . . .           | 111556 | Bará (Minas Geraes) . . . . .                  | 36934 |
| S. Amaro (Bahia) . . . . .               | 79220  | Lavras (Minas Geraes) . . . . .                | 36810 |
| Campes (R. Janeiro) . . . . .            | 78036  | S. Maria da Victoria (Bahia) . . . . .         | 36577 |
| Caabará (Minas Geraes) . . . . .         | 77754  | Rassouras (R. Janeiro) . . . . .               | 36483 |
| Serro (Minas Geraes) . . . . .           | 75270  | Entre Rios (Minas Ger.) . . . . .              | 36040 |
| Suiç de João (Minas Ger.) . . . . .      | 74136  | Rapendy (Minas Geraes) . . . . .               | 35879 |
| Minas novas (Minas Ger.) . . . . .       | 72411  | Macahé (R. Janeiro) . . . . .                  | 35793 |
| Queluz (Minas Geraes) . . . . .          | 68270  | S. Francisco (Bahia) . . . . .                 | 35777 |
| *S. Paulo (S. Paulo) . . . . .           | 64934  | Villa Rica (Alagoas) . . . . .                 | 35643 |
| Nazareth (Pernambuco) . . . . .          | 63746  | Leopoldina (Minas Geraes) . . . . .            | 35531 |
| S. Barbara (Minas Ger.) . . . . .        | 62423  | Ratocinio (Minas Geraes) . . . . .             | 34893 |
| Grão Mogol (Minas Ger.) . . . . .        | 62136  | Biranga (Minas Geraes) . . . . .               | 34776 |
| Feira de S. Anna (Bahia) . . . . .       | 61758  | Bomfim (Minas Geraes) . . . . .                | 34774 |
| Montes Claros (Minas Ger.) . . . . .     | 61555  | Sete Lagoas (Minas Ger.) . . . . .             | 34756 |
| *Duro Preto (Minas Ger.) . . . . .       | 59249  | *Nichteroy (R. Janeiro) . . . . .              | 34269 |
| Barbacena (Minas Geraes) . . . . .       | 57850  | Vom Jesus do Rio de Contas (Bahia) . . . . .   | 33966 |
| Mariana (Minas Geraes) . . . . .         | 56404  | Campinas (S. Paulo) . . . . .                  | 33921 |
| *Porto Alegre (Rio Gr. do Sul) . . . . . | 52421  | S. Antonio do Peçanha (Minas Geraes) . . . . . | 33830 |
| Purificação (Bahia) . . . . .            | 51602  | Balença (R. Janeiro) . . . . .                 | 33623 |
| Muriabe (Minas Geraes) . . . . .         | 50189  | S. José (S. Catherine) . . . . .               | 33084 |
| *Belém (Pará) . . . . .                  | 50064  | Garanhuns (Pernambuco) . . . . .               | 32788 |
| S. João d' El-Rey (Minas Ger.) . . . . . | 48722  | Victoria (Pernambuco) . . . . .                | 32421 |
| Cachoeira (Bahia) . . . . .              | 48352  | Voa Esperança (Minas Geraes) . . . . .         | 31885 |
| Vom Jardim (Pernambuco) . . . . .        | 46742  | *Terezina (Piahy) . . . . .                    | 31523 |
| Baracatú (Minas Geraes) . . . . .        | 46621  | *Maceió (Alagoas) . . . . .                    | 31498 |
| Riçoja (Minas Geraes) . . . . .          | 46413  | Campo Largo (Bahia) . . . . .                  | 31210 |
| Conceição (Minas Geraes) . . . . .       | 45001  | Guaratingueta (S. Paulo) . . . . .             | 30690 |
| Araçuahy (Minas Geraes) . . . . .        | 44347  | *Desterro (S. Catherine) . . . . .             | 30687 |
| Curvello (Minas Geraes) . . . . .        | 43110  | Olveira (Minas Geraes) . . . . .               | 30318 |
| Diamantina (Minas Ger.) . . . . .        | 42414  | *S. Luiz (Maranhão) . . . . .                  | 29308 |
| Belotas (R. Gr. do Sul) . . . . .        | 41591  | *Coritiba (Paraná) . . . . .                   | 24553 |
| Arauhype (Bahia) . . . . .               | 41296  | *Parahyba (Parahyba) . . . . .                 | 18645 |
| Ponta nova (Minas Geraes) . . . . .      | 41103  | *Cunabá (Matto Grosso) . . . . .               | 17815 |
| Mir de Espirinha (Minas Ger.) . . . . .  | 41046  | *Bonaz (Bonaz) . . . . .                       | 17181 |
| *Fortaleza (Ceara) . . . . .             | 40902  | *Victoria (Espírito S.) . . . . .              | 16887 |
| Caetité (Bahia) . . . . .                | 39921  | *Aracaju (Sergipe) . . . . .                   | 16336 |
| S. Luzia (Minas Geraes) . . . . .        | 39362  | *Natal (R. Ger. do Norte) . . . . .            | 13725 |
| S. Felix de Paraquajju (Bahia) . . . . . | 39079  |                                                |       |
| *Mandós (Almagenas) . . . . .            | 38720  |                                                |       |
| Pomba (Minas Geraes) . . . . .           | 38176  |                                                |       |

Finanzen. (In Mikreis, 1 Mikreis Papier 1897 = 0,65 Reichsmark.)

Budget für 1899.

| Einnahmen.                     |            |                             |           |
|--------------------------------|------------|-----------------------------|-----------|
| Einfuhrzölle . . . . .         | 231 000000 | Lotterie . . . . .          | 1 000000  |
| Eisenbahnen . . . . .          | 35 000000  | Zabakzoll . . . . .         | 6 000000  |
| Post und Telegraph . . . . .   | 14 000000  | Zundhölchensteuer . . . . . | 8 000000  |
| Stempel zc. . . . .            | 12 000000  | Anderc Einnahmen . . . . .  | 41 144000 |
| Rio-Wasserversorgung . . . . . | 2 000000   | <b>Summa: 351 144000</b>    |           |



| Ausgaben.                    |           | Industrie, Verkehr u. öffentl.<br>liche Arbeiten . . . . . | Finanzen . . . . .       |
|------------------------------|-----------|------------------------------------------------------------|--------------------------|
| Inneres und Justiz . . . . . | 15 750629 | 85 500643                                                  |                          |
| Außeres . . . . .            | 1 375612  |                                                            | 160 481206               |
| Marine . . . . .             | 23 120215 |                                                            |                          |
| Krieg . . . . .              | 44 394952 |                                                            |                          |
|                              |           |                                                            | <b>Summa: 330 623257</b> |

## Öffentliche Schuld am 30. April 1898.

| Äußere Schuld in Wfd. Sterl.      |           | Innere Schuld in Milreïs.        |            |
|-----------------------------------|-----------|----------------------------------|------------|
| Anleihe von 1883 zu 4½% . . . . . | 3 382000  | Goldanleihe zu 4% . . . . .      | 143 005000 |
| " " 1888 zu 4½% . . . . .         | 5 282000  | " zu 4½% . . . . .               | 24 679000  |
| " " 1889 zu 4% . . . . .          | 18 358200 | " zu 6% . . . . .                | 11 5584599 |
| " " 1895 zu 5% . . . . .          | 7 331600  | Papieranleihe zu 4% . . . . .    | 119600     |
| Eisenbahnanleihe zu 5% . . . . .  | 3 606000  | " zu 5% . . . . .                | 366 693500 |
|                                   |           | " zu 6% . . . . .                | 91 344000  |
| <b>Äußere Schuld: 38 006000</b>   |           | <b>Innere Schuld: 637 425600</b> |            |
|                                   |           | Schwebende Schuld . . . . .      | 306936     |
|                                   |           | Schafscheine . . . . .           | 21 077500  |
|                                   |           | Papiergeld (Dez. 1898) . . . . . | 785 901758 |

Summa der Schulden der Einzelstaaten 1898: 10 135729 Wfd. Sterl.

Handel 1897: Einfuhr 671 603280, Ausfuhr 831 806918 Milreïs.

## Schiffahrtsbewegung 1897.

| Häfen.                        | Eingelaufen: |         | Häfen.                      | Eingelaufen: |          |
|-------------------------------|--------------|---------|-----------------------------|--------------|----------|
|                               | Schiffe.     | Tonnen. |                             | Schiffe.     | Tonnen.  |
| Maranhão . . . . .            | 189          | 260443  | Bernambuco . . . . .        | 948          | 1 145706 |
| Ceará . . . . .               | 285          | 258368  | Rio de Janeiro . . . . .    | 1274         | 2 146334 |
| Rio Grande do Norte . . . . . | 241          | 51763   | Paranaqua . . . . .         | 429          | 227713   |
| Parahyba . . . . .            | 194          | 185488  | Rio Grande do Sul . . . . . | 474          | 249145   |

Handelsmarine 1898: 573 Schiffe mit 162262 Tonnen, davon 229 Dampfer mit 94262 Tonnen.

Eisenbahnen Ende 1897. In Betrieb standen 14038 km; im Bau 8034 km.

Post 1893. Zahl der Bureau's 2826.

|                                       | Empfangen Expediert Transit<br>(in Tausenden Stücken) |        |       |
|---------------------------------------|-------------------------------------------------------|--------|-------|
|                                       |                                                       |        |       |
| Amliche Sendungen . . . . .           | 1 039                                                 | 937    | 242   |
| Privatbriefe und Postkarten . . . . . | 12 776                                                | 13 887 | 6 778 |
| Drucksachen und Warenproben . . . . . | 15 518                                                | 13 891 | 5 495 |
| Eingeführte Sendungen . . . . .       | 1 063                                                 | 1 056  | 654   |

Telegraphen 1894. Zahl der Stationen 289. Länge der Linien 16330 km, der Drähte 35235 km. Zahl der Depeschen 1 283695.

## Armee.

Durch Gesetz vom 27. Febr. 1875 wurde die allgemeine Wehrpflicht in der Nationalgarde eingeführt. Das stehende Heer ergänzt sich durch Werbung.

Das Land ist in 7 Militärdistrikte eingeteilt, s. die Personalien.

Friedensstärke 1897: 2300 Off., 28160 M. u. 1400 Mil.-Schüler, und zwar:

Aktive Armee. Infanterie: 40 Bat. (zu 4 Komp.). — Kavallerie: 14 Rgtr. (à 4 Esk.), 1 Kav.-Storp (à 2 Komp.). — Artillerie: 6 Feld-Rgtr. (zu 4 Batt.) und 6 Fuß-

Art.-Bat. — Genie: 2 Pionier-Bataillone.

Gendarmarie: 20000 Mann, davon 2486 in Rio de Janeiro.

Die Nationalgarde ist reorganisiert.

Kriegsflotte 1899.

| Fahrzeuge.                                             | Tonnen-<br>gehalt. | Indiz.<br>Wferdetr. | Ge-<br>schüße. | Pancier-<br>rohre. |
|--------------------------------------------------------|--------------------|---------------------|----------------|--------------------|
| 2 Turmschiffe <sup>1)</sup> 1883 u. 85 . . . . .       | 10650              | 13500               | 50             | 10                 |
| 2 Küstenvert.-Turmschiffe 1897 <sup>2)</sup> . . . . . | 6324               | 6800                | 36             | —                  |
| 6 Kreuzer 1. Kl. 1890—96 <sup>3)</sup> . . . . .       | 18585              | 32200               | 122            | 27                 |
| 2 „ 2. „ 1881—84 <sup>4)</sup> . . . . .               | 976                | 1030                | 14             | —                  |
| 1 Küstenverteid. (Bahia) 1865 . . . . .                | 1000               | 1640                | 4              | —                  |
| 3 Flußmonitore 1886—88 <sup>5)</sup> . . . . .         | 1020               | 540                 | 5              | —                  |
| 3 Torpedokreuzer 1896 <sup>6)</sup> . . . . .          | 3090               | 18000               | 36             | 9                  |
| 4 Torpedokanonenboote 1877—93 <sup>7)</sup> . . . . .  | 9318               | 10400               | 47             | 6                  |
| 1 Kanonenboot 1892 (Tiradentes) . . . . .              | 800                | 1200                | 11             | 2                  |
| 15 Torpedoboote 1. Kl. . . . .                         | 1390               | 18650               | 29             | 39                 |
| 7 „ 2. Kl. . . . .                                     | —                  | —                   | —              | —                  |
| 6 „ 3. Kl. . . . .                                     | —                  | —                   | —              | —                  |
| 52 Fahrzeuge . . . . .                                 | 53153              | 103960              | 354            | 93                 |

Zm Bau: 2 Flußmonitore (Maranhão und Pernambuco, je 470 T., 700 Pf.), 1 Torpeduzerstörer (Tamoyo, 1038 T., 7000 Pf.).

Personal der Marine. Veranschlag für 1897: 4000 Seefoldaten, 1000 Heizer, 8000 Mar.-Zöglinge, 400 W. Mar.-Inf. und die erforderlichen Offiziere.

<sup>1)</sup> Riachuelo, 24 de Mayo (= Aquidaban). — <sup>2)</sup> Marschall Deodoro, Marschall Floriano. — <sup>3)</sup> Almirante Tamandare, Andrada, Barrojo, Benjamin Constant, Quinze de Novembro, Tonelero — <sup>4)</sup> Primeiro de Março, Trinitade. — <sup>5)</sup> Alagoas, Piauhy, Rio Grande. — <sup>6)</sup> Caramuru, Zimbira, Tupá. — <sup>7)</sup> Gustavo Sampaio, Nietheroy, Paranahyba, Paysandu.

**C h i l e** (República de Chile).

Republik, unabhängig (von Spanien) seit 18. Sept. 1810, resp. 5. April 1818. — Verfassung von 1833. Die Kammer der Deputierten besteht aus 94 Mitgliedern (1 für je 15- bis 30000 Einwohner), die departementsweise direkt vom Volk auf 3 Jahre gewählt werden, der Senat aus 32 Mgl. (1 auf je 3 Deputierte), die provinzweise ebenfalls direkt auf 6 Jahre gewählt und alle 3 Jahre zur Hälfte erneuert werden. Zur Wahlberechtigung sind 21 Lebensjahre, zur Wählbarkeit ein Jenzus, sowie ein Lebensalter von 36 (als Senator) und 21 Jahren (als Dep.) erforderlich. Der Präsident der Republik wird indirekt vom Volk auf 5 Jahre erwählt. — Landesfarben: Blau, Weiß, Rot; Kriegs- und Handelsflagge: horizontalgestreift; oben am Staggstoc in blauem quadratischen Felde ein weißer fünfstrahliger Stern, dann Weiß, unten Rot. — S. Jahrg. 1890, S. 593.

Präsidentenschaft 1).

Präs. 18. Sept. 1896—1901: Fed. Errazuriz; Stellv.: der Min. des Innern.

Nationalkongress.

Senat. Präs.: Fern. Pazcano; VPräs.: R. Santelices; Sekr.: Franc. Carvalho Elizalde; Profekt.: F. de Vic. Tupper.

Deputiertenkammer. Präs.: Pedro Montt; 1. VPräs.: Fr. Herbozo; 2. VPräs.: Ric. Matte Pérez; Sekr.: Raf. Blanco Viel; Profekt.: S. Prieto Bial.

Ministerium vom Sept. 1899.

Prem.-Min. u. Inneres: Raf. Sotomayor. — Außeres, Kultus u. Kolonien: Raf. Errazuriz-Urmenata. — Justiz u. öffentl. Unterricht: Francisco Herbozo. — Finanzen: Man. Salnes. — Krieg u. Marine: Carlos Concha. — Industrie u. öffentl. Arb.: . . . .

<sup>1)</sup> Die von der Kais. Deutschen Gesandtschaft in Santiago erbetenen Nachrichten sind bis 11. Nov. nicht eingetroffen.

## Staatsrat 1899.

Präs.: der Präs. der Republik; VPräs.: **Pedro Montt**. — Mitgl.: die Minister (die jedoch keine Stimme haben) und **Juan A. Achurra**, **Eul. Altamirano**, **José M. Palmaceda**, **Man. Bulnes**, **Cl. Frabres**, **G. Guzman**, **L. Pereira**, **Leop. Urrutia**, **Dario Bañarru**, **Enr. S. Sanfuentes**. — Sekr.: **Anibal Rodríguez**.

Kommission für die Grenzregulierung mit Argentinien. Sachverst.: **Diego Barros Arana**; Obsting.: **M. Bertrand**.

Gen.-Inspektion für Kolonisation [Temuco]. Gen.-Insp.: **Ag. Baeza Espineira**.

## Die Ministerien u. a. Zentralbehörden.

UStSekretäre. Inneres: **M. Garcita Carrasco**. — Auseres u.: **Ed. Phillips**. — Justiz u.: **Ag. Boza Pillo**. — Finanzen: **M. Fernández G.** — Krieg: **M. Montt G.** — Marine: **Claudio Arceaga U.** — Industrie u.: **L. Izquierdo**.

Oberster Gerichtshof. Präsident wechselt allmonatlich.

Rechnungshof. Chef: **G. Baras**.

Generalverw. der Posten: **M. García Reyes**.

## Provinzialbehörden.

Intendanten. Aconcagua [San Felipe]: **J. Puga W.** — Antofagasta: **José M. Walker**. — Mauco [Lebu]: **L. G. Bolados**. — Atacama [Copiapo]: **C. M. Sapago**. — Bio-Bio [Angeles]: **L. W. Fuenzalida**. — Cautin [Temuco]: **J. Vicuña**. — Chiloe [Ancud]: **L. M. Rodríguez**. — Colchagua [San Fernando]: **M. N. Peña**. — Concepción: **M. del Campo**. — Coquimbo [Serena]: **Vic. Cruchaga**. — Curico: **Man. M. Magallanes**. — Linares: **Guill. Blett Gana**. — Planquibue [Puerto Montt]: **Hermógenes Gámus**. — Malleco [Angol]: **Tomza Romero**. — Maule [Cauquenes]: **J. Benigno Rodríguez**. — Noble [Chillan]: **Vic. Prieto B.** — O'Higgins [Mancagua]: **Benj. Blanco Viel**. — Santiago: **Juan de Dios Correa S.** — Tacna<sup>1)</sup>: **Man. Francisco Palacios**. — Talca: **Enr. Goussino**. — Tarapaca [Iquique]: **C. Matta Blal**. — Valdivia: **J. Serrano**. — Valparaiso: **J. M. Gabeyon**.

Gouv. des Territoriums Magallanes [Punta Arenas]: **Carlos Bories**.

Appellgerichte in Concepción, Iquique, Santiago, Serena, Talca, Valparaiso.

Bischöfe. Santiago: **M. Caganova**; Ancud: **Ramon Anjel Jara**; Concepción:

**M. Labarca**; Serena: **L. G. Fontecilla**.

Armee. Chef des Stabes: **C. Röner**, Div.-Gen. — Chefs. 1. Zone: **Rob. Silva Renard**, Oberst; 2. Zone: **Kern Lopetegui**, Gen.; 3. Zone: **Fidel Urrutia**, Oberst; 4. Zone: **Salv. Bergara**, Brig.-Gen.

Nationalgarde. Gen.-Insp.: **Patricio Larrain Alcalde**, Oberst.

## Diplomatisches Korps zu Santiago [und Konsulate].

(Gedruckt 11. November 1899; später bekannt gewordene Veränderungen siehe in den „Nachträgen“.)

\*Amerika, B. St. U. G. u. b. M.: **Henry L. Wilson** (14./9. 97); Leg.-Sekr.: **F. J. Lenderink**. [Antofagasta: **C. C. Greene** (98). — Iquique: **J. W. Merriam** (85) u. 1 Bk. — Valparaiso: **J. F. Caples** (97) u. 1 Bk. — Bk. in Arica (**J. Bus**, 99); Ag. in Caldera, Coquimbo, Coronel, Punta Arenas.]

Argentinien. U. G. u. b. M.: **C. Portela** (. . . 99); 1. Leg.-Sekr.: **Dr. A. Blancas**. [Concepción: **M. J. Richards** (97). — Copiapo: **Man. Roselot** (97). — Puerto Montt: **Feb. Hube** (98). — Punta Arenas: **L. Navier** (98). — Santiago: **M. A. Cuadros**, Gk. (96). — Valdivia: **G. Manns** (92). — Valparaiso: **D. Alfaro** (93). — Victoria: **M. B. Estol** (95). — Bk. in Valparaiso (**Alb. Stöckharay**).]

\*Belgien. GTr. u. Gk.: **J. de Bernard de Fauconval** (99). [Concepción: **L. Menchaca** (99). — Iquique: . . . (. . .). — Santiago: der GTr. Gk. u. 1 Bk. (**G. Otten**, 97). — Tacna: **J. C. Mac Lean** (98). — Bk. in Punta Arenas (**J. Stuben**, 99), Valparaiso (**G. Fabry**).]

<sup>1)</sup> Die chilenische Deputiertenkammer nahm Sept. 1898 die Wiederabtretung der Provinzen Tacna und Arica an Peru in erster Lesung an.

- \* **Bolivia.** A. G. u. b. M.: . . . . ( . . . ); GTr. der 1. Sectr.: M. **Ibarnegaray**; 2. Sectr.: Brud. **Gomez**. [Mollendo: Nestor C. **Bidaune** (99). — Santiago: A. **Gutierrez** (97). — Tacna: Ap. **Aramayo** (96). — Valdivia: H. **Körner** (99). — Valparaiso: Dan. **Ballivian** (99). — Wk. in Iquique, Pijagua, **J. James**, (86).]
- Brasilien.** A. G. u. b. M.: Dr. J. B. da **Costa Motta** ( . . . 99); Leg.-Sectr.: A. M. **Gomes Ferreira**. [Valparaiso: Dr. J. A. de **Oliveira Botelho** (99). — Wk. in Caldera, Constitución, Coronel, Iquique, Lota, Santiago, Talcahuano.]
- Dänemark.** [Valparaiso: G. **Schroeder**, Gk. (82). — Wk. in Concepción (A. **Schovelin**), Iquique (B. **Jensen**).]
- Deutsches Reich.** A. G. u. b. M.: Dr. **Stuebel** ( . . . 99), Leg.-Nat; Kanzl.: **v. d. Beth**. [Antofagasta: G. **Krumstedt**. — Concepción: W. **Schumacher**. — Iquique: G. **Golsman**. — Punta Arenas: H. **Stubenrauch**. — Santiago: G. **Hirsch** (98). — Tacna: L. **Koch**. — Taltal: G. J. v. **Enwald**. — Valdivia: F. **Bischoff** (98). — Valparaiso: L. v. **Loefer** (98). — Wk. in Coronel (L. **Jacobsen**), Osorno (H. **Kraushaar**), Pijagua (R. **Gierke**), Puerto Montt (G. **Grebe**); Ag. in Ancud, Arica, Talcahuano, Temuco, Tocopilla, Traiquen.]
- Ecuador.** [Coronel: A. **Franklin** (91). — Santiago: Ern. **Baurose** Gk. (97). — Valparaiso: J. del **Campo** (97) u. 1 Wk. — Wk. in Iquique (A. M. **Ubbius**), Talcahuano (W. **Kenilworth** z.). Tomé (M. **Rogers**).]
- \* **Frankreich.** A. G. u. b. M.: J. **Girard de Rialle** (28./8. 98); Leg.-Sectr. 3. Kl.: C. de **Castillon St. Victor**; Kzl.: R. **Menant**, Wk. [Valparaiso: A. M. **Ambrogi** (99). — Ag. in Antofagasta, Arica, Chillan, Iquique, La Serena, Punta Arenas, San Felipe, Talcahuano, Temuco, Traiquen, Valdivia.]
- Griechenland.** [Wk. in Santiago (D. A. **Charalambis**).]
- \* **Großbritannien.** A. G. u. b. M.: Audlen C. **Gosling**, Gk. (22./4. 99); Hon.-Att.: H. J. **Gosling**. [Coquimbo: G. L. **Austed** (99). — Iquique: G. R. **Clarke** (99). — Santiago: der Wk. Gk. u. 1 Wk. (A. W. **Kerr**). — Valparaiso: Sir T. B. **Cusack-Smith**, Gk. (97), u. 1 Wk. (E. A. M. **Vaing**, 99). — Wk. in Antofagasta, Arica, Caldera, Galea Buena, Carrizal Bajo, Coronel, Corral u. Valdivia, Junin, Lota, Pijagua, Punta Arenas, Talcahuano, Taltal, Tocopilla, Tomé, Traiquen.]
- Guatemala.** [Valparaiso: A. **Gutierrez-Cobo** (86).]
- Honduras.** [Valparaiso: G. J. **Herrera**, Gk.]
- Italien.** Wk.: A. Gf **Greppi** (10./9. 96), abw. [Santiago: der Wk. Gk., u. 1 Wk. ( . . . . ). — Valparaiso: D. **Savina**, Wk. (98). — Ag. in Arica, Concepción, Iquique, Punta Arenas, Valdivia.]
- Kolumbien.** [Iquique: A. V. **Palastri**. — Santiago: R. A. **Torres**. — Valparaiso: G. **Soublete**.]
- Kostarka.** [Santiago: M. **Sacitua**. — Valparaiso: L. M. **Cerveró**.]
- Luxemburg:** s. Niederlande (Nov. 6./7. Jan. 1880).
- Mexiko.** [Valparaiso: D. **Williamson** (98).]
- \* **Niederlande.** [Punta Arena: R. A. de **Bruyne** (99). — Tacna: G. C. **Maclean** (99). — Talcahuano: M. **Avalos Prado** (99). — Valparaiso: J. M. **Grijar**, Gk. (88). — Wk. in Valdivia (A. D. R. **Koepfle**).]
- \* **Nicaragua.** [Santiago: Dr. R. **Bera**. — Valparaiso: G. A. **Dehninger** (99).]
- \* **Oesterreich-Ungarn.** [Copiapo: . . . — Coquimbo: . . . — Iquique: G. **Golsman** (93). — Puerto Montt: D. **Koefel** (97). — Tacna: Ad. **Osterloh** (99). — Valparaiso: . . . ., Gk. ( . . .).]
- Papstl. Stuhl:** . . . .
- \* **Paraguay.** A. G. u. b. M.: Dr. C. **Souza** ( . . . 99). [Valparaiso: Gust. A. **Dehninger**, Gk. (10./10. 95). — Wk. in Santiago ( . . .).]
- \* **Peru.** A. G. u. b. M.: M. F. **Porras** (1./2. 96); Sectr. u. GTr. ad int.: Dr. M. F. **Benauides**; Att.: S. **Barrenechea y Rahgaba**. [Antofagasta: L. **Barrios** (99) u. 1 Wk. — Caldera: G. **Beazley** (86). — Iquique: G. de **Tejano Pinto**, Gk. (99). — Talcahuano: Aur. **Morla** (98). — Valparaiso: G. **Dynguren**,

- Chil. (3./12. 95). — B.R. in Carrizal (M. C. Castillo), Coquimbo, Pisagua, Tocopilla, Tomé. — Ag. in Calbuco, Caleta Buena, Coronel, Corral, Huasco.)  
 Portugal. [Valparaiso: A. de Oliveira Braga, Ch. (4./1. 97), u. 1 B.R. —  
 B.R. in Lota (A. Coppelli), Punta Arenas (C. Heede), Talcahuano (B. Merlet).]  
 Russland. [Valparaiso: . . . . .]  
 Salvador. [Santiago: R. Vera (97). — Valparaiso: A. Scheverria Reyes (97).]  
 Schweden u. Norwegen. [Valparaiso: B. Mohr, Ch. (94). — B.R. in Antofagasta, Caldera, Coronel, Zauque, Talcahuano.]  
 \*Schweiz. [Valparaiso: L. C. Sinn, Ch. (98), u. 1 B.R. ( . . . . ). —  
 B.R. in Traiguen (J. Widmer).]  
 \*Spanien. A. G. u. b. M.: Lopez Guisarro (20./4. 95); Sekr.: A. de Benavides.  
 [Santiago: der Gef. Ch. — Valparaiso: M. J. Quintana (98). — B.R. in  
 Antofagasta, Caldera, Concepción, Coquimbo, Corral, Zauque, Punta Arenas,  
 Tacna u. Arica (2); Ag. in Antofagasta, Cobija, Pisagua, Tocopilla.]  
 \*Uruguay. A. G. u. b. M.: J. C. Arrieta (10./9. 83); Leg.-Sekr.: D. Ramos Monters  
 (15./4. 93). [Santiago: der Gef. Ch. — Valparaiso: L. B. Hill. — B.R. in  
 Punta Arenas (A. Allen), Talcahuano (B. Cornou).]  
 Venezuela. [Valparaiso: E. A. Soublete (93).]

### Statistische Notizen.

Flächeninhalt und Bevölkerung (Zählung v. 28. Nov. 1895).

| Provinzen.                   | qkm                        | Bevölke-<br>rung. | Auf<br>1 qkm | Hauptstädte<br>der Provinzen. | Einw.  |
|------------------------------|----------------------------|-------------------|--------------|-------------------------------|--------|
| Aconcagua . . . . .          | 16126                      | 113165            | 7            | San Felipe . . . . .          | 11312  |
| Antofagasta . . . . .        | 187000                     | 44085             | 0,2          | Antofagasta . . . . .         | 13530  |
| Arauco . . . . .             | 11000                      | 59237             | 5            | Lebu . . . . .                | 2784   |
| Atacama . . . . .            | 73500                      | 59713             | 0,8          | Copiapó . . . . .             | 9301   |
| Bio-bio . . . . .            | 10769                      | 88749             | 8            | Anjeles . . . . .             | 7868   |
| Cautin . . . . .             | 8100                       | 78221             | 10           | Temuco . . . . .              | 7078   |
| Chiloé . . . . .             | 10348                      | 77750             | 8            | Ancud . . . . .               | 3182   |
| Cochagua . . . . .           | 9829                       | 157566            | 16           | San Fernando . . . . .        | 7447   |
| Concepción . . . . .         | 9155                       | 188190            | 21           | Concepción . . . . .          | 39837  |
| Coquimbo . . . . .           | 33423                      | 160898            | 5            | Serena . . . . .              | 15713  |
| Curicó . . . . .             | 7545                       | 103242            | 14           | Curicó . . . . .              | 12669  |
| Linares . . . . .            | 9036                       | 101858            | 11           | Linares . . . . .             | 7334   |
| Manquihue . . . . .          | 20260                      | 78315             | 4            | Puerto Montt . . . . .        | 3480   |
| Magallanes (Terr.) . . . . . | 195000                     | 5170              | 0,02         | Punta Arenas . . . . .        | 3227   |
| Malleca . . . . .            | 7400                       | 98032             | 13           | Angol . . . . .               | 7056   |
| Maule . . . . .              | 7591                       | 119791            | 11           | Cauquenes . . . . .           | 8574   |
| Muble . . . . .              | 9210                       | 152935            | 17           | Chillan . . . . .             | 28738  |
| O'Higgins . . . . .          | 6537                       | 85277             | 13           | Rancagua . . . . .            | 6665   |
| Santiago . . . . .           | 13527                      | 415636            | 31           | Santiago . . . . .            | 256403 |
| Tacna . . . . .              | 22500                      | 24160             | 1,1          | Tacna . . . . .               | 9418   |
| Talca . . . . .              | 9527                       | 128961            | 14           | Talca . . . . .               | 33232  |
| Tarapacá . . . . .           | 50000                      | 89751             | 1,8          | Zauque . . . . .              | 33031  |
| Valdivia . . . . .           | 21536                      | 60687             | 3            | Valdivia . . . . .            | 8060   |
| Valparaiso . . . . .         | 4297                       | 220756            | 51           | Valparaiso . . . . .          | 122447 |
| <b>Total</b>                 | <b>753216<sup>1)</sup></b> | <b>2712145</b>    | <b>3,8</b>   |                               |        |

Geschätzte Bevölkerung Ende 1897: 3 049352.

Im Stillen Ozean besitzt Chile die Osterinsel.

<sup>1)</sup> Nach neuester planimetrischer Berechnung 776000 qkm (s. „Vettermanns Mitteilungen“ 1899, Heft IV).

**Finanzen. (In Pesos.)**  
Budget 1899.

| Rolle            | Einnahmen:       |                  |
|------------------|------------------|------------------|
|                  | in Gold          | in Papier        |
| Prämien          | 64 698357        | —                |
| Andere Einnahmen | 16 174580        | —                |
| <b>Summa:</b>    | <b>80 872937</b> | <b>19 700000</b> |

| Ausgaben:           | in Gold |            | in Papier.       |                  |
|---------------------|---------|------------|------------------|------------------|
|                     | in Gold | in Papier. | Finanzen         |                  |
| Inneres             | 4267    | 9 305284   | 28 406994        | 4 655706         |
| Außeres             | 712067  | 415140     | —                | 13 185156        |
| Kultus              | —       | 631138     | —                | 9 053739         |
| Kolonisation        | 5000    | 527300     | —                | 767823           |
| Zustiz              | —       | 3 804190   | —                | 16 880679        |
| Öffentl. Unterricht | —       | 5 944417   | —                | —                |
| <b>Summa:</b>       |         |            | <b>29 128328</b> | <b>65 170572</b> |

**Staatsschuld 31. Dez. 1897.**

| Äußere Schuldb.               |                  | Pfd Sterl.        | Innere Schuldb.               |                   | Pesos.    |
|-------------------------------|------------------|-------------------|-------------------------------|-------------------|-----------|
| Außere Schuld zu 4½%          |                  | 11 685630         | 3% Schuldverschreibungen      |                   | 2 281735  |
| " " " 5%                      |                  | 5 724500          | Ablösung v. Reallasten        |                   | 20 253638 |
| " " " 5½%                     |                  | 183400            | Municipalanleihen, vom        |                   | —         |
| " " " 6%                      |                  | 141440            | Riskus übernommen             |                   | 2 581332  |
| <b>Sa d. äußeren Schuldb:</b> | <b>17 734970</b> |                   | Papiergeld                    |                   | 1 614059  |
|                               |                  | In Pesos:         | Unverzinsl. Schatzscheine     |                   | 13500     |
|                               |                  | <b>236 466267</b> | <b>Sa d. inneren Schuldb:</b> | <b>26 744264</b>  |           |
|                               |                  |                   | <b>Gesamtsschuld:</b>         | <b>263 210531</b> |           |

**Spezial-Handel.**

| 1895    |            | 1896    |            | 1897    |                     |
|---------|------------|---------|------------|---------|---------------------|
| Einfuhr | 69 206552, | Einfuhr | 74 082805, | Einfuhr | 65 502605 Pesos 1). |
| Ausfuhr | 72 919882, | Ausfuhr | 74 359414, | Ausfuhr | 64 764133 "         |

**Haupthandelsartikel 1897. (In Tausenden Pesos 1).)**

| Einfuhr.      |       | Ausfuhr.               |        |
|---------------|-------|------------------------|--------|
| Baumwollwaren | 6 082 | Lichte                 | 1 177  |
| Zucker        | 5 984 | Thee                   | 1 046  |
| Steinkohle    | 4 123 | Reis                   | 825    |
| Wollwaren     | 3 958 | Bauholz                | 719    |
| Rindvieh      | 2 757 | Wein                   | 695    |
| Eide          | 2 440 | Tocuyos (graue Hemden) | 611    |
| Eisen         | 1 923 |                        |        |
| Brennöl       | 1 458 | Salpeter               | 37 462 |
|               |       | Kupfer                 | 5 396  |
|               |       | Silber                 | 4 553  |
|               |       | Getreide               | 3 487  |
|               |       | Zed                    | 2 429  |
|               |       | Steinkohlen            | 1 869  |
|               |       | Feder                  | 1 344  |
|               |       | Gold                   | 905    |
|               |       | Wolle                  | 732    |

**Schiffahrt 1897. (In Tausenden Tonnen.)**

|             | Gingang: |        |                |         | Ausgang: |         |                |         |
|-------------|----------|--------|----------------|---------|----------|---------|----------------|---------|
|             | Dampfer. | Tonnen | Segel-schiffe. | Tonnen. | Dampfer. | Tonnen. | Segel-schiffe. | Tonnen. |
| lange Fahrt | 1247     | 2 429  | 487            | 612     | 1154     | 2 338   | 474            | 605     |
| Küstenfahrt | 5527     | 6 564  | 1115           | 570     | 5668     | 6 784   | 1116           | 685     |

Handelsflotte 1897. 160 Schiffe von 80275 Tonnen, davon 48 Dampfer von 25521 Tonnen.

Eisenbahnen 1897. Staatsbahnen 1986 km, Privatbahnen 2300 km, im ganzen 4286 km in Betrieb.

1) Als handelsstatistische Werteinheit gilt ein singlertes Peso im Werte von ca 3,17 Reichsmark.

Post 1897. Zahl der Postanstalten 670, der Briefpostsendungen im innern Verkehr 51 577307, im äußeren Verkehr 4 618414. Einnahmen 1 810651, Ausgaben 2 067633 Franf.

Telegraphen (Staats-telegraphen) 1897. Zahl der Bureaus 229; Länge der Linien 15512 km. Zahl der Depeschen 1 255806, darunter 95107 offizielle. Einnahme 421122 Pesos. — Privattelegraphen u. Kabel: Bureaus 172, Länge der Linien 3849 km.

#### Armee und Marine.

Das stehende Heer ergänzt sich durch Werbung zunächst zu 2jährigem Dienst und im Fall der Erneuerung auf weitere 2 Jahre; wer sich nicht weiter verpflichtet, tritt zur Nationalgarde über, der außerdem nach dem Gesetz vom 12. Febr. 1896 alle wehrfähigen Chilenen (jedoch mit vielen Ausnahmen) vom 18.—50. Lebensjahre angehören. Nach dem Gesetz vom 31. Dez. 1896 soll die Friedensstärke 9000 Köpfe nicht übersteigen.

Stehendes Heer 1897: 4 Div.-Gen., 6 Brig.-Gen., 18 Obersten, 44 Oberstltz., 91 Majore, 225 Stptleute, 279 Ltz., 248 Utlz bei 10 Rgtn Inf., 8 Rgtn Kav., 5 Rgtn Art., 1 Korps Ingenieure, 2 Rgtn Fest.-Art. für die Küstenverteidigung — im ganzen ca 9000 Mann<sup>1)</sup>. — Die Inf. ist mit Mauser-Gewehr (Mod. chileno) und zum Teil noch mit Mannlicher-Gewehr 8 mm M./88, die Kav. mit Karabiner (Mauser, Mod. chileno) bewaffnet.

Das Land ist in 4 Mil.-Zonen (s. die Personalien) eingeteilt.

Nationalgarde: Nach dem Gesetze vom 12. Febr. 1896 sollen alle weaffenfähigen Männer zu Übungen herangezogen werden.

Stärke der Offiziere der Nationalgarde: 2400 M.

#### Kriegsflotte 1899.

| Fahrzeuge.                                           | Tonnen-<br>gehalt. | Ind.<br>Pferde-<br>kräfte. | Ge-<br>schüß. | Zan-<br>cier-<br>robre. |
|------------------------------------------------------|--------------------|----------------------------|---------------|-------------------------|
| 3 Panzerichiffe 1865—96 <sup>2)</sup> . . . . .      | 19016              | 32000                      | 106           | 10                      |
| 1 Panzerkreuzer (Esmeralda) . . . . .                | 7030               | 15000                      | 41            | 3                       |
| 1 Monitor (Guascar) . . . . .                        | 1822               | 1050                       | 13            | —                       |
| 4 geschützte Kreuzer 1883—96 <sup>3)</sup> . . . . . | 12019              | 31800                      | 94            | 14                      |
| 3 Torpedo-Kreuzer 1890—96 <sup>4)</sup> . . . . .    | 2211               | 13500                      | 30            | 13                      |
| 4 Torpedojäger 1896 . . . . .                        | 1214               | 24000                      | 24            | 8                       |
| 2 Kanonenboote 1874 u. 1891 . . . . .                | 1823               | 1830                       | 8             | —                       |
| 2 Transportschiffe . . . . .                         | —                  | 3500                       | 2             | —                       |
| 4 Refugioschiffe . . . . .                           | 290                | 500                        | 2             | —                       |
| 7 Torpedoboote 1. Kl. 1881—96 . . . . .              | 706                | —                          | 14            | 20                      |
| 8 „ 2. u. 3. Kl. 1880—92 . . . . .                   | 250                | —                          | —             | 1                       |
| 39 Fahrzeuge . . . . .                               | 46411              | 123180                     | 334           | 69                      |

Im Bau: 1 Schulschiff (Baquedano). — Die (mit 125000 Pesos jährl.) subvent. Gesellschaft „Compania Sud Americana de vapores“ ist verpflichtet, im Kriegsfalle alle ihre Dampfer (15 mit 25000 T.) für Transportzwecke einzurichten und zur Verfügung zu stellen.

Personal der Marine 1898: 1 Adm., 5 Adm., 16 Rpte z. S., 27 Reg.-Rpte, 20 Korv.-Rpte, 17 Rvt.-Ltz., 50 Ltz., 63 Gardes-marine = 199 Off.; 195 Beamte, 3791 Mann — zusammen 4188 Mann.

<sup>1)</sup> Der Präsenzbestand ist: Inf. 2835 M., Kav. 2092 M., Art. 1795 M., Pioniere 315 = 6933 M. — <sup>2)</sup> E. Higgins, Capitan Prat, Almirante Cochrane. — <sup>3)</sup> Blanco Encalada, Ministro Zenteno, Pres. Cerájuriz, Pres. Pinto. — <sup>4)</sup> Almirante Conde, Almirante Lynch, Almirante Simpson.

## China (Tschung-fuo).

Kaiserreich. — Unumschränkte Monarchie, seit 1644 erblich in der Dynastie der Mandschu oder Tsing nach Wahl des Kaisers unter den Söhnen seiner drei ersten Gemahlinnen. — Landesfarbe: Orferfarbiges Gelb. — Kriegsflagge: Gelb mit grünem Drachen. — E. Jahrg. 1889, S. 610.

### Kaiserliches Haus.

Tsai-t'ien, seit 12. Jan. 1875 — Bezeichnung seiner Regierung: Kuang-hü (Fortsetzung des Glanzes) — Kaiser von China u. u. Majestät, geb. Peking am 28. Tage des 6. Monats (2. Aug.) 1872, Sohn des Pr. Ch'un (des Kaisers Tao-kuang [= Wien-ning, s. unten] 7. Sohn, geb. . . . , † 1. Jan. 1891), folgte seinem Vetter, dem Kaiser Tsai-shun (Regierungsbezeichnung: Lung-tschich, 1861 bis 12. Jan. 1875), unter Vormundschaft seiner Tante und Adoptivmutter (s. unten); selbständig seit 4. März 1889, wieder unter Vormundschaft seit 22. Sept. 1893. Nr. des S. w. A. D. u. c.; verm. Peking 26. Febr. 1889 mit — Jeh-ho-na-la, des Banner-Präfekten Kwei-hsiang Tochter.

### Waters-Bruder,

des Kaisers Wien-ning (1821—1850) 4. Sohn.

† Kaiser Tschu (Regierungsbezeichnung: Hien-sêng, 1850—1861); verm. mit — Tschu-hsi, geb. 17. Nov. 1834, Kaiserin-Mitregentin 1861—1881, Kaiserin-Regentin 1881 bis 4. März 1889 und wiederum seit 22. Sept. 1893.

Sohn: † Kaiser Tsai-shun (1861 bis 12. Jan. 1875).

Adoptivsohn: der jetzige Kaiser, s. oben.

Außerdem leben ca 6000 anerkannte Prinzen verschiedener Grade.

Kais. Hausarchiv (Tschung-jên-fu). Präs.: Li, Pr. 1. Kl. — Unterpräs.: Ching, Pr. 1. Kl., Kschin, Pr. 2. Kl. — Direktoren: Tsai-hi, Pr. 3. Kl. u. Gr.-Kammerer; Ymo. — Subdir.: Tsêng-kuang-h'an.

Ministerium des Kais. Haushalts (Mei-wu-fu). Präs.: Huat-t'a-pu, Ch'i-hsu, Ch'ung-kuang, Li-shan, Shih-hü, Kwei-shun.

Groß-Sekretariat. Mtgl.: Si-hung-wang, K'un-tang, Hsi-t'ung, Jung-lu. — Assistierende Mtgl.: Kang-hi, Sunchia-nai.

Staatsrat (Chün-chi-chu). Präs.: Li, Pr. 1. Kl.; VPräs.: Kang-hi; Mtgl.: Junglu, Piao-shou-hêng, Wang-wên-shao, Ch'ien hing p'u, Ch'i-hsu.

Außer. Angel. (Tschung-li Namen). Präs.: Pr. Ch'ing. — Mtgl.: Wang-wên-shao, Piao-shou-hêng, Ch'ung-li, Chao shu ch'iao, Hsi yung-i, Hsi ching wêng, Wuting-fên, Pü anchang, Kwei-shun, Lienshan und alle Gen.-Gouverneure und Gouv. von Provinzen.

Die 6 Ministerien (Tribunale, Liu-pu) u. a. Zentralbehörden.

Zivilverw. (Lipu). Präs.: Hsi-tung, Chinese; Hsi-ching, Mandschu; Sun-chia-nai, Chinese.

Finanzen (Hupu). Präs.: Jung-lu, Mandschu; Ching-hsu, Mandschu, Wang-wên-shao, Chinese.

Kultus und Zeremonien (Li-pu). Präs.: Ch'ihsu, Mandschu; Piao-shou-hêng, Chinese. — Musikdepart. oder die Kais. Kapelle. Präs.: Wu-lun, Pr. 3. Kl.; VPräs.: Li-shan, Mongole.

Kriegswesen (Wing-pu). Präs.: Junglu. Präs.: Kang-hi, Mandschu; Hsi-fu, Chinese.

Rutz (Shing-pu). Präs.: Ch'ung-li, Mandschu; Chao shu ch'iao, Chinese.

Öffentl. Arbeiten (Kung-pu). Präs.: Sung-tuet, Mandschu; Hsi shu ming, Chinese.

Brennenamt (Pi-san-yüan) für die Verw. der unterthänigen Landschaften (s. u.).

Präs.: K'un-tang und Hsi-tê, beide Mandschu.

Zensoramt (Tschia-juen, Revisions- und oberster Appellhof des Reichs mit der Berechtigung, Klagen über alle Zweige der Verw. dem Kaiser vorzulegen, sowie die Kais. Erlasse der öffentl. Beurteilung zu unterbreiten). Präs.: Huat-Ta-Pu. — Zensoren: Pü-tê u. Hsi-yung-i.



Kais. Akademie (Han-lin-huan). Präs.: **K'antong** und **Hsi-tung**.  
Eisenbahn- u. Minenamt. Präs.: **Wang wênshao**, **Chao shu ch'iao**. — Gen.-Dir.  
der nördl. Eisenbahnen: **Sheng shanhuai**; **Hsi-tsching-tschêng** u. **Chang-yi** (hên-  
maß); — der Peking-Hantou-Bahn: **Jü-lu**, **Chang chih t'ung**. — Kontrollbureau.  
Chef: **Chao Shu Chia**.

Generalgouverneure (Tschung-tu) und Gouverneure (Sün-fu) der  
Provinzen.

Das eigentliche China, Schi-pa-scheng<sup>1)</sup>. Tschili. Gen.-Gouv. [Pao-ting, im Som-  
mer Tien-tsin]: **Jü-lu**, zugl. Handelsuperint. der Häfen von Tien-tsin, Tschifu  
u. Niu-tschuang; Gouv. v. Peking: **Sonathing**. — Mil.-Kmdtur v. Peking (T'i-tu  
Namen.) Kmdt: **Ch'ungli**.

Liang-kiang. Gen.-Gouv. [Kiang-ning oder Nanjing]: **Hu-tun-yi**, zugl. Handels-  
superint. der südl. Häfen; Mandschu- (Tataren- oder Banner-) General: **Ch'ung  
shan**; jur. Weirat: **Drummond**. — Gouve. Kiangsu [Su-tschou]: **Lu Chuan lin**. —  
Nganhuai [Ngan-king]: **Teng-hua-hsi**; — Kiangsi [Nan-tsch'ang]: **Sung-shou**.

Min-tschê. Gen.-Gouv. [Niu-tschou]: **Hsi ping t'uei**. — Gouve. Tschekiang [Chang-  
tschau]: **Liu shu t'ang**; Bannerger.: **Ch'ang ên**; — Sotien. Bannerger.: **Hsi  
ping hu**.

Liang-hu oder Hultwang. Gen.-Gouv. [Wu-tschang bei Hant'ou]: **Chang chitung**. —  
Gouve. Hupe [Wu-tschang]: **Jü yin lin**; Bannerger.: **Chi lu**. — Hunan [Tschang-  
scha]: **Jülien san**.

Honan. Gouv. [M'ai-fong]: **Jü ch'ang**.

Schantung. Gouv. [Tinan]: **Jü-hsten**.

Schanfi. Gouv. [T'ai-jüen]: **Hu-p'in-chih**. Bannerger. [Sui-huan]: **Pung-tê**.

Schenkan. Gen.-Gouv. [Ning-bia]: **Tao-mu**. — Gouve. Schenk [Sienkan]:  
**Wei-tuang-tao**; Bannerger.: **Kuo-chün**; — Kanju: der Gen.-Gouv.; Banner-  
ger.: **Hsi chên**.

Sin-tsiang (oder Hsin-chiang, „das neue Gebiet“, die Tchienschan-Länder, einschl. Zi  
oder Kuldscha). Gouv. [Krumtschi]: **Jaoying-ch'i**.

Sz-tschwan. Gen.-Gouv. [Tschêng-tu]: **Kuei-chün**; Bannerger.: **Ch'ao hayn**.

Liang-kiwang. Gen.-Gouv. [Canton]: **Tan-chung-lin**; Bannerger.: **Shon-yin**. —  
Gouve. Kwangtung [Canton] **Tschon**; — Kuangsi [Kuei-lin]: **Huang-h'uat-sên**.

Jün-kuo. Gen.-Gouv. [Jünnanfu]: **Sung-san**. — Gouve. Jünnan [Jün-nan]:  
**Ting-chêngto**; — Kwei-tschou [Kwei-jana]: **Wang-yü-t'iao**.

Mandschurei (Tung san scheng). Oberbefehlsh. der Feldtruppen: **Tschêng-ch'i**. — Kirin  
(mittlere Mandschurei). Gouv. [Kirin]: **Pen-mao**, zugleich Bannerger.

Hei-lun-kiang (nördl. Mandschurei). Gouv. [Lizichar]: **En-tstê**, zugl. Bannerger.

Mutden. Gen.-Gouv. [Mutden]: **Hêng-shou**.

Tibet. Chinesische Residenten [Chassa]: **Wên-hai** und **Mo-ch'in**. Unter diesen  
wird das Land von einheimischen Beamten verwaltet. — Gouv. von Kuku-nor  
[Sining]: **Sa-ling-a**. Die einheimische Truppenmacht besteht aus Tanguten;  
außerdem sind mehrere tausend Mann chinesischer Truppen, unter direktem Befehl  
der chinesischen Residenten, in verschiedenen Garnisonen über das Land verteilt. —  
Das geistliche Regiment ruht in den Händen des jeweiligen Dalai Lama, dessen  
Inthronisation jedoch nicht ohne vorherige Genehmigung des Kaisers von China  
erfolgen kann.

#### Diplomatisches Korps in Peking [und Konsulate].

(Gedruckt 11. November 1899; später bekannt gewordene Änderungen siehe in den „Nachträgen“.  
Die Konsuln in Hongkong s. unter „Großbritannien. Kolonien“.)

\*Amerika, B. St. U. G. u. b. M.: **Edwin H. Conger** (8./7. 98)<sup>2)</sup>; Leg.-Sekt.: **H. G.  
Squires**; 2. Sekt.: **W. C. Bainbridge**; Dolmetsch: **J. D. Chesbire**. [Amoy: **A. B.**

<sup>1)</sup> Schi-pa-scheng heißt „die 18 Provinzen“. — <sup>2)</sup> Das Datum hinter dem Namen ist das  
der Beglaubigung.

- Johnson (97) u. 1 Bk. (C. Johnson).** — Canton: . . . u. 1 Bk. (**H. T. Smith**, 99). — Ku-tschou: **S. L. Gracey** (97) u. 1 Bk. — Han-kou: **L. S. Wilcox** (97). — Schang-hai: **J. Goodnow**, Gk. (97); **M. S. White**, Dk. — Tien-tsin: **J. W. Ragsdale** (97) u. 1 Bk. (**S. G. Hill**). — Tschifu: **J. Fowler** (96), 1 B., u. Dep.-K. — Tschin-kiang: **W. Martin** (97). — Tschung-king: **G. S. Smithers** (96). — U. u. Dep.-K. in Niu-tschuang (**J. S. Vandinet**).]
- \* Belgien. Mk.: **E. Baron de Wind de deur Drv** (2./10. 96), beurl.; Gkr. der Leg.-Sekt. 1. Kl.: **G. de Cartier de Marchienne**; Alt.: **Ar de Mélotte**; Dolmetsch-Gleve: **M. Springaerd**. [Amoy: **F. Cass**. — Canton: **J. B. Bure** (99). — Han-kou: **D. Siffert** (98). — Schang-hai: **L. G. J. Franquet** (98). — Tien-tsin: **H. Ketsch**, Bk. (99). — Tschifu: **J. W. Wate**.]
- \* Dänemark. Dipl. Vertreter: die russische Ges. [Amoy: **K. Leburn**, Bk. — Canton: . . . — Schang-hai: **A. G. G. Leigh-Smith** (96). — Ku-tschou, Tien-tsin u. Taku, Tschifu: die russ. K.]
- \* Deutsches Reich. A. G. u. b. M.: **K. Frhr v. Ketteler** (12./7. 99), Kbr u. Leg.-Rat; 1. Leg.-Sekt.: **Dr. jur. u. Wittwits u. Gaffron**; 2. Leg.-Sekt.: **Dr. v. Bergen**; Arzt: **Dr. Welde**, Stabsarzt; Sekt.-Interpret: **Kbr v. d. Goltz**; 2. Dolm.: **H. Cordes**; Kanjl.: **D. Henselau**. [Amoy: **Dr. Merz** (98). — Canton, beauftr.: **Zimmermann**, Bk. — Ku-tschou: **G. Siemssen**. — Schang-hai: **Dr. Knappe**, Gk. (99), u. 1 Bk. (Schnitler); **G. Frhr v. Lerchensfeld-Heinersreuth**, Kgl. bayr. Kstr. — Tien-tsin: **Dr. R. Gismwaldt**; zuget.: **Adermann**, Adj. — Bk. in Han-kou (Grünenwald, 99); **J. Eppen**, Bk. u. kaufm. Beirat, Kiungtschau (. . .), Niu-tschuang (. . .), Swatow (v. **Barthmin**, Bk.), Tschifu (**Dr. Penz**, K.).]
- \* Frankreich. A. G. u. b. M.: **S. Pichon** (22./12. 97); Leg.-Sekt. 1. Kl.: **Baron d'Antionard de Wasserbas**; 3. Sekt.: . . . ; 1. Dolm.: **Leduc**; 2. Dolm.: **Morisse**; Mil.-Alt.: **Bidal**, Rmdt; Arzt: **Dr. Maignon**; Dolm.-Kgl. p. i.: **Hd. Verteaur**. [Canton: **Biffère** (99) u. 1 Bk. (Lanah). — Lung-tschou: **François** (99) — Niu-tschu (Kong-ke): **M. J. M. Dejean de la Vatie**. — Schang-hai: **G. G. S. de Bezaure**, Gk. (98); **Sabat** (99). — Sze-Mao: **Bong** (99). — Tschung-king: **Haas**. — Tien-tsin: **du Chaylard**, Gk. — Bk. in Ku-tschou (**Claudel**, K., 96), Han-kou (**Dautremet**, K.), Hoi-hau (**Rahn**), Ho-keou (**Gullien**, 99), Niu-tschuang u. Tschifu (**de Pommayrac**, K.), Bathoi (**Leibert**, K., 99); Aq. in Amoy.]
- \* Großbritannien. A. G. u. b. M.: **Sir Claude M. Macdonald** (1./1. 96), Maj. (abw.); 1. Leg.-Sekt.: **H. G. D. Bag Ironside**; 2. Sekt.: **H. G. R. Dering**; chin. Sekt.: **S. Godburn**; Mil.-Alt.: **G. K. Browne**, Oberstl.; Arzt: **Dr. Buschel**; chin. Hilfssekt.: . . . ; Hon.-Alt.: **Clive Bigham**. [Amoy: **M. W. Mansfield** (99). — Canton: **R. G. G. Scott** (99) u. 1 Bk. (**G. D. Pistorios**, 98). — Ku-tschou: **G. M. S. Playfair** (99). — Hang-tschou: . . . (. . .) — Han-kou: **R. L. Warren**, Gk. (93). — Tschang: **W. Holland** (95). — Niu-kiang: **D. Johnson** (96). — Kiung-tschou: **G. L. B. Allen** (96). — Momein (Wengqueh): **R. K. Hauffer** (97). — Ning-po: **W. S. Wilkinson** (99). — Niu-tschuang: **G. E. Hulford** (99). — Pak-hoi: **M. W. Hurst** (96). — Samihui: **H. K. Brady** (97). — Schang-hai: **Sir R. J. Hannen**, Richter für China u. Japan; **R. Brennan**, Gk. (99); **K. S. A. Bourne**, K. (98) u. Hilfsrichter; Kronadvokat: **H. P. Wilkinson**; Glerk: **G. P. Burrows** u. 1 Bk. (**G. W. Campbell**). — Ebasji: . . . (. . .) — Suichou: . . . (. . .) — Sjumao: **J. J. M. Fratman** (97). — Swatow: **J. Scott** (99). — Tien-tsin: **W. R. Charles** (99). — Tschifu: **L. G. Hopfins** (97). — Tschin-kiang: **G. D. H. Fraser** (99). — Tschung-king: **M. K. Fraser** (93). — Wen-tschou: **R. G. O'Brien Butler** (99). — Wuhu: **R. S. Mortimore** (99). — Wutschou: **A. Hoffe** (97). — Bk. auf Nagoda-Insel (**G. E. C. Werner**, 99).]
- \* Italien. Mk.: **G. Marquis Salvago Maggi** (. . . 99); Leg.-Sekt.: . . . ; Alt.: **Luio Gaetani a. d. h.** der Duchi di Sermoneta; Dolm.: **G. Baron Vitale di Pontaggio**. [Canton: **J. Volpicelli** (99). — Schang-hai, beauftr.: **G. Ghiffi**. — Aq. in Han-kou, Tien-tsin, Tschifu (der deutsche K.).]
- \* Japan. A. G. u. b. M.: **Baron Nishii**; Sekt. 1. Kl.: **Jshii Kitujiro**; Sekt.

2. Kl.: **Matashima Tatschi**; 8. Kl.: **Marumo Naotosi**; Mil.-Att.: **Koff Nebuzumi**, Maj.; Mar.-Att.: **Takitawa Tomokazu**, Apt. 3. S.; Arzt: **Dr. Matagawa**; Sekr.-Dolm.: **Tei Nagakuni**, **Totumaru Sotuzo**; Kgl.: **Sugiyama Utsira**. [Amoy: **Ueno Zen-ichi**. — Su-tschou: **Teshima Sutenatju**. — Hang-tschou: **Hanani Jiko**, 18 (99). — Han-kou: **Segawa Hanoschin** (98). — Niu-tschuang: **Tanabe Kumasaburo**. — Schang-hai: **Utagiri Mamomuke**, G.R. — Schast'i: **Kutafu Noshibija** (99). — Tschifu: **Kato Motoejiro** (99). — Tien-tsin: **Tei Nagamaja**. — Tschifu: **Tajni Kuzaburo** (97). — Tschung-ting: **Kato Gizo** (98).] **Luremburg**: f. **Niederlande** (Nov. 6/7. Jan. 1880).
- \* **Niederlande**. M.R. u. G.R.: **J. M. Knobel** (11./11. 95); Sekr.-Dolmetich, beauftr.: **W. J. van Dunsberg**. [Amoy: **A. Viehl** (97), abw.; beauftr.: **V. Hempel**. — Canton: **H. Schubart**, abw.; beauftr.: **R. Penzmann**. — Su-tschou: **J. C. Löswald**. — Niu-tschuang: **J. J. Baudinet**. — Schang-hai: **G. D. van Walrée**. — Swatow, beauftr. der engl. K. — Tien-tsin: **A. D. Startjeff**. — Tschifu, beauftr.: **G. Gipperich** (97). — W.R. in Han-kou (**H. Whiffler**).]
- \* **Oesterreich-Ungarn**. M. G. u. b. M.: **M. Arbr Gzitanu v. Wahlborn** (11./5. 97); Leg.-Sekr.: **Dr. A. v. Koshorn**; W.R.: **M. Matiefa**. [Schang-hai: **J. Pioto**, K. u. G.R. (99) u. 1 W.R. (**M. Postl**).]
- \* **Portugal**. M. G. u. b. M.: **G. A. R. Galharbo**, Geuv. in Macao; Sekr.: **M. B. M. Bandeira de Lima**; Dolm.: **G. A. R. de Paes Assumpção**. [Amoy, beauftr.: der span. K. — Canton: **J. P. Gallado Crespo**, G.R.; abw.; beauftr.: der brit. K. — Su-tschou: der franz. K. — Schang-hai: **J. M. E. Baldez**, G.R. (99), u. 1 W.R. (**M. Böttu**). — Tien-tsin, beauftr.: der russ. K.]
- \* **Russland**. M. G. u. b. M.: **Nich. v. Giers** (. . . 98). M.R. u. W.R.: **1. Leg.-Sekr.: P. Krupensky**, Hofrat; **2. Sekr.: P. Gwrcinow**, Stell.-M.; **1. Dolm.: W. Popow**, W.R.; **2. Dolm.: N. Kolesjow**, Stell.-M.; Mil.-M.: **Borowow**, Oberst; Arzt: **Dr. Korjakow**. [Su-tschou: **N. A. Popow**, W.R. (99). — Han-kou: **M. A. Bachowitsch**, Stell.-M. — Kaschgar: **N. I. Petrowski**, W.R. u. G.R. — Kuldtscha: **S. A. Feodorow**, Hofrat. — Niu-tschuang: **M. R. I. Ostrowerchow** (99). — Peking: **P. Popow**, W.R., G.R. (99). — Schang-hai: . . . , G.R.; beauftr.: **N. Lajew**. — Tien-tsin: **N. Schouisky**, Stell.-M. — Tschuangtschak: **Bornemann**, Hofrat. — Urumtschi: **W. M. Uepenski**, W.R. u. G.R. — Urga: **J. P. Schischmarew**, W.R. u. G.R. — W.R. in Tschifu (**W. E. Grosse**, 99).]
- \* **Schweden u. Norwegen**. [Schang-hai: **G. A. Bod**, G.R. (97), u. 2 W.R. (**Dr. R. A. Hagberg**, 97, **v. Coëd**, Stell.-M., 99). — W.R. in Amoy, Canton, Su-tschou, Han-kou, Ningpo, Niu-tschuang, Swatow, Tien-tsin, Tschifu, Tschin-tiang.]
- \* **Spanien**. M. G. u. b. M.: **J. B. Cologan** (. . . /10. 95); **1. Leg.-Sekr.: J. de Soliveres**; Dolmetich: . . . [Amoy: **M. Contreras** u. **1 W.R. (G. Aparicio)**. — Schang-hai: **H. Uriarte**, G.R., u. **1 W.R. (J. S. Payá)**. — W.R. in Su-tschou (beauftr.: der franz. K.), Tien-tsin (**G. E. Gaspard v. Baiclé**), Tschifu (**J. B. Wate**), Wen-tschou (der engl. K.).]

#### Chinesische Seezollämter (vgl. Großbritannien u. Korea).

- Gen.-Zollinsp. [Peking]: **Sir H. Hart**, St.; Wen.-Zollinsp.: **M. G. Dredon**; Non-Resident-Sekr. [London]: **J. D. Campbell**; Sekr., beauftr.: **J. M. Brazier**; Hilfs-Sekr.: **P. v. Kautensfeld**; (Chines. Sekr.: . . . ; Hilfs-Chin. Sekr.: **G. H. Brewitt Taylor**; Audit.: **J. W. Ware**; Priv.-Sekr. [London]: **G. B. Hart**; Statist. Sekr. [Schanghai]: **J. C. Taylor**; Postsek.: **J. van Aalst**; Hilfs-Postsek.: **G. G. Tanant**.
- Kommissare etc. Amoy: **G. P. Simpson**. — Canton: **J. J. Schoenke**. — Su-tschou: **W. T. Lay**. — Han-kou: **H. B. Morse**. — Tschung: **W. A. Mc D. Parr**. — Kia-tschou: **G. Ehlmer**. — Niu-tschuang: **J. J. Hughes**. — Nung-tschou: **J. Neumann**. — Rowleon: **P. H. King**. — Larra: **L. A. Piry**. — Lung-tschou: **A. M. de Bernières**. — Wen-tzu: **W. J. Spence**. — Nanking: **J. A. Aglen**. — Niu-tschuang: **G. A. B. Bowra**. — Ning-po: **P. v. Köllendorf**. — Pakhoi:

A. S. Deane. — Samshui: A. M. Groß. — Santuao: C. A. McAlum. — Schang-hai: E. Kocher. — Schassi: A. G. Wilger. — Su-tschou: C. E. Clarke. — Swatow: G. W. Lab. — Szemao: A. Gentr. — Tien-tsin: C. D. Drew. — Tschifu: J. W. Carrall. — Tschin-kiang: E. Faragó. — Tschung-king: J. E. C. Palm. — Wen-tschou: A. Novion. — Wu-tschou: S. J. Hanisch. — Wu-hu, beauftr.: G. S. Merrill.  
 Zifin-Zolleinnehmer. Anhui: G. C. Wolff. — Hureh: R. de Luca. — Tschang: W. R. Mc D. Parr. — Kiang-ju (Su-tschou): F. J. Mavers. — Kiu-kiang: G. S. Grimant. — Tschek-kiang (Hang-tschou): G. S. Montgomery.

### Statistische Notizen. Flächeninhalt und Bevölkerung.

| Provinzen.    | qkm    | Be-<br>völkerung. | auf 1<br>qkm | Provinzen.                     | qkm       | Be-<br>völkerung. | auf 1<br>qkm |
|---------------|--------|-------------------|--------------|--------------------------------|-----------|-------------------|--------------|
| Fokien . . .  | 120000 | 20 500000         | 170          | Schenfi . . .                  | 195000    | 8 300000          | 43           |
| Honan . . .   | 176000 | 22 100000         | 120          | Sin-tsiang . .                 | 1 426000  | 1 600000          | 0,7          |
| Hunan . . .   | 216000 | 21 000000         | 97           | Sz-tschwan 2)                  | 566000    | 45 500000         | 80           |
| Hupe . . .    | 185000 | 30 000000         | 162          | Tschekiang . .                 | 95000     | 11 800000         | 124          |
| Kansu . . .   | 325000 | 9 300000          | 18           | Yunnan . . .                   | 380000    | 12 000000         | 31           |
| Kiangsi . . . | 180000 | 24 600000         | 137          | 1. Provinzen .                 | 5 396100  | 346 250000        | 64           |
| Kiangsu . . . | 100000 | 21 000000         | 210          | 2. Mandschurei                 | 942000    | 7 500000          | 8            |
| Kwangsi . . . | 200000 | 5 200000          | 26           | Mongolei . . .                 | 3 543000  | 2 000000          | 0,6          |
| Kwangtung 1)  | 259100 | 29 700000         | 113          | Tibet . . .                    | 1 200000  | 1 500000          | 1            |
| Kwei-tschou . | 174000 | 7 700000          | 44           | 3. Untertänige<br>Länder . . . | 4 743000  | 3 500000          | 0,7          |
| Nan-kwei . .  | 142000 | 21 000000         | 148          | Chines. Reich                  | 11 081100 | 357 250000        | 32           |
| Netschili . . | 800000 | 19 350000         | 64           |                                |           |                   |              |
| Schanfi . . . | 212000 | 11 200000         | 54           |                                |           |                   |              |
| Schantung . . | 145000 | 25 000000         | 172          |                                |           |                   |              |

**Konfessionen.** Die vorherrschende Religion ist die des Confutse, daneben Buddhismus und Taoismus. Zum Islam bekennen sich etwa 20 Millionen. Die römisch-katholische Kirche zählte 1881 in China ca 1094000 Mitglieber, davon 41 Bischöfe, 664 europäische und 559 eingeborene Priester, 1092818 Gemeindeglieder und Anhänger. Die Zahl der evangelischen Christen betrug in demselben Jahre 19000, nämlich 3379 Kongregationalisten, 4181 Presbyterianer, 3490 Methodisten, 2126 Baptisten, 2088 Anglikaner, 2237 Deutsch-Evangelische (Pafel und Warden), 713 Reformierte, 804 zur China-Inlandmission Gehörende. Im Jahre 1887 betrug die Zahl der evangelischen Christen 33750.

#### Größere Städte.

Die Schätzungen der Einwohnerzahl von Peking schwanken zwischen 500000 und 1 650000. Auch über andere große Städte Chinas sind die Angaben sehr verschieden; die jetzt gewöhnlich angenommenen Einwohnerzahlen der größten Städte siehe in dem Städteverzeichnis des Jahrg. 1877, Seite 998. Einheimische Bevölkerung der Vertragshäfen 1898:

|                  | Chinesen. |                    | Chinesen. |                 | Chinesen. |
|------------------|-----------|--------------------|-----------|-----------------|-----------|
| Canton . . .     | 2 500000  | Tschin-kiang . . . | 140000    | Tschifu . . .   | 35000     |
| Tien-tsin . . .  | 1 000000  | Amoy . . .         | 96000     | Swatow . . .    | 35000     |
| Han-fou . . .    | 800000    | Wu-hu . . .        | 80750     | Tschang . . .   | 34000     |
| Hang-tschou . .  | 700000    | Wen-tschou . .     | 80000     | Lung-tschou . . | 22000     |
| Su-tschou . . .  | 650000    | Scha-fi . . .      | 73000     | Pak-wei . . .   | 20000     |
| Schang-hai . . . | 586000    | Niu-tschuang . .   | 60000     | Szemao . . .    | 15000     |
| Su-tschou . . .  | 500000    | Kiu-kiang . . .    | 55000     | Wentsz . . .    | 12000     |
| Tschung-king . . | 300000    | Wu-tschou . . .    | 50000     | Samshui . . .   | 4000      |
| Ang-po . . .     | 255000    | Ktung-tschou . .   | 40000     |                 |           |

1) Mit Hainan. — 2) Mit den tibetansichen Grenzgebieten.

## Nationalität der Fremden in den Vertragshäfen 1898.

|                         | Firmen. | Individ. |                       | Firmen.    | Individ.     |
|-------------------------|---------|----------|-----------------------|------------|--------------|
| Engländer . . . . .     | 398     | 5148     | Dänen . . . . .       | 8          | 162          |
| Deutsche . . . . .      | 107     | 1043     | Schweden u. Norweger  | —          | 200          |
| Oesterreicher . . . . . | 5       | 92       | Russen . . . . .      | 16         | 165          |
| Niederländer . . . . .  | 8       | 87       | Japaner . . . . .     | 114        | 1694         |
| Belgier . . . . .       | 9       | 169      | Amerikaner . . . . .  | 48         | 2056         |
| Franzosen . . . . .     | 37      | 920      | Koreaner . . . . .    | —          | 40           |
| Spanier . . . . .       | 4       | 395      | Nicht-Vertragsmächte. | —          | 27           |
| Portugiesen . . . . .   | 20      | 1082     |                       |            |              |
| Italiener . . . . .     | 9       | 141      | <b>Summa</b>          | <b>773</b> | <b>13421</b> |

## Finanzen. (In Haikuan-Takts, 2 = 2,94 Reichsmark.)

Einnahmen und Ausgaben nach Schätzung des englischen Konsuls in Schang-hai.

| Einnahmen.                    |           | Ausgaben.                           |           |
|-------------------------------|-----------|-------------------------------------|-----------|
| Grundsteuer . . . . .         | 25 088000 | Marine . . . . .                    | 10 000000 |
| Getreidesteuer . . . . .      | 6 562000  | Krieg . . . . .                     | 8 000000  |
| Salzsteuer . . . . .          | 13 659000 | Verteidigung der Grenzländer        | 6 648000  |
| Zifin (Warensteuer) . . . . . | 12 952000 | Unterstützung von Yunnan und        |           |
| Seezölle . . . . .            | 21 989000 | Kweichow . . . . .                  | 1 655000  |
| Innere Zölle . . . . .        | 1 000000  | Öffentliche Schuld . . . . .        | 2 500000  |
| Opiumsteuer . . . . .         | 2 229000  | Eisenbahnbau . . . . .              | 500000    |
| Verchiedenes . . . . .        | 5 500000  | Öffentliche Arbeiten . . . . .      | 1 500000  |
| <b>Summa: 88 979000</b>       |           | Zell- und Hafenverwaltung . . . . . | 2 478000  |
|                               |           | Provinzialverwaltung u. Pro-        |           |
|                               |           | vinzialtruppen . . . . .            | 36 220000 |
|                               |           | <b>Summa: 88 979000</b>             |           |

Kaif. Haus, Zentralverwaltung  
und Mandchu-Garnison . 19 478000

## Einnahmen der Zollbehörden.

|                                      | 1894             | 1895             | 1896             | 1897                          | 1898     |
|--------------------------------------|------------------|------------------|------------------|-------------------------------|----------|
| Einfuhrzölle . . . . .               | 6 546299         | 6 039582         | 7 669640         | 7 575219                      | 7 223642 |
| Ausfuhrzölle <sup>1)</sup> . . . . . | 8 820012         | 9 025557         | 8 455528         | 8 427011                      | 8 468892 |
| Küftenbandel . . . . .               | 1 203458         | 1 216361         | 1 306346         | 1 522036                      | 1 497052 |
| Tonnengelder . . . . .               | 479635           | 478817           | 611026           | 579360                        | 612861   |
| Tranitzölle . . . . .                | 423898           | 520927           | 617067           | 690871                        | 717788   |
| Opiumsteuer . . . . .                | 5 050303         | 4 104145         | 3 919759         | 3 947607                      | 3 983182 |
| <b>Summa: 22 523605</b>              | <b>21 385389</b> | <b>22 579366</b> | <b>22 742104</b> | <b>22 503397<sup>2)</sup></b> |          |

## Übersicht der Staatsschuld bis Ende 1896. (In Pfd. Sterling.)

|                                      |          |                                   |           |
|--------------------------------------|----------|-----------------------------------|-----------|
| Anleihe von 1874, 8% . . . . .       | 627675   | Goldanleihe von 1895 . . . . .    | 3 000000  |
| 1878, " . . . . .                    | 1 604276 | Verchied. Anleihen v. 1895, ca    | 2 000000  |
| Silberanleihe von 1884 . . . . .     | 1 505000 | 5% ige Anleihe von 1895 . . . . . | 15 820000 |
| 1886 . . . . .                       | 2 250000 | Innere Anleihen von 1895, ca      | 5 000000  |
| Deutsche Anleihe von 1887 . . . . .  | 250000   | 5% ige englisch-deutsche Anleihe  |           |
| Silberanleihe von 1894, 7% . . . . . | 1 635000 | von 1896 . . . . .                | 16 000000 |

## Handel und Schiffsverkehr.

## Übersicht des Außenhandels für 1895—98.

(In Haikuan-Takts, 2 = 2,94 Reichsmark.)

|       | Einfuhr <sup>3)</sup> . | Ausfuhr.   |       | Einfuhr <sup>3)</sup> . | Ausfuhr.   |
|-------|-------------------------|------------|-------|-------------------------|------------|
| 1895: | 171 696715              | 143 243211 | 1897: | 202 826625              | 163 501358 |
| 1896: | 202 589994              | 131 081421 | 1898: | 209 579334              | 159 037149 |

<sup>1)</sup> Anfl. der Zölle für inländ. Produkte, die von Häfen zu Häfen gehen. — <sup>2)</sup> Davon entfallen 18 254966 auf den auswärtigen und 4 248481 Takts auf den innern Handel. — <sup>3)</sup> Ohne die Rückausfuhr.

Diese Zahlen geben nicht den ganzen Wert des auswärtigen Handels an, da viele Waren auf chinesischen Schiffen, die der Kontrolle der fremden Zollbehörden nicht unterliegen, verschifft werden.

Übersicht des direkten Außenhandels 1898. (In Tausenden Taikuan-Zaßl.)

| Verkehrsländer.        | Einfuhr. | Ausfuhr. | Verkehrsländer.        | Einfuhr. | Ausfuhr. |
|------------------------|----------|----------|------------------------|----------|----------|
| Hongkong . . . . .     | 97 214   | 62 084   | Großbritannien . . .   | 34 962   | 10 716   |
| Macao . . . . .        | 3 848    | 5 382    | Übriges Europa . . .   | 9 398    | 25 929   |
| Straits und Singapore  | 2 620    | 2 152    | Vereinigte Staaten . . | 17 163   | 11 987   |
| Ostindien . . . . .    | 19 136   | 1 324    | Britisch-Amerika . . . | 1 965    | 368      |
| Japan . . . . .        | 27 376   | 16 093   | Andere Länder . . . .  | 3 809    | 5 204    |
| Rußland (Sibirien) . . | 300      | 12 793   | Summa                  | 218 745  | 159 037  |
| Rußland (Odeffa) . . . | 1 454    | 5 005    | Rückausfuhr . . . . .  | 9 166    | —        |
|                        |          |          | Summa                  | 209 579  | 159 037  |

Übersicht des direkten Außenhandels der wichtigsten Vertragshäfen 1898.  
(In Tausenden Taßl.)

| Häfen.                 | Einfuhr. | Ausfuhr. | Häfen.                 | Einfuhr. | Ausfuhr. |
|------------------------|----------|----------|------------------------|----------|----------|
| Niu-tschuang . . . . . | 1 453    | 7 182    | Kaulun . . . . .       | 2 793    | 1 148    |
| Tien-tsin . . . . .    | 9 110    | 10 278   | Tappa . . . . .        | 3 348    | 5 382    |
| Tschifu . . . . .      | 6 284    | 1 721    | Kiung-tschou . . . . . | 1 996    | 1 665    |
| Han-kou . . . . .      | 66       | 3 868    | Wahoi . . . . .        | 2 368    | 1 781    |
| Schang-hai . . . . .   | 126 632  | 69 085   | Wiangtsz . . . . .     | 2 454    | 1 219    |
| Ku-tschou . . . . .    | 5 040    | 5 742    | Übrige Häfen . . . . . | 3 951    | 1 220    |
| Amoy . . . . .         | 11 569   | 1 602    | Total                  | 218 745  | 159 037  |
| Wu-tschou . . . . .    | 12 571   | 4 028    | Rückausfuhr . . . . .  | 9 166    | —        |
| Swatau . . . . .       | 11 971   | 20 604   | Summa                  | 209 579  | 159 037  |
| Canton . . . . .       | 17 129   | 22 512   |                        |          |          |

Wichtigste Handelsartikel 1898. (In Tausenden Taßl.)

| Einfuhr.               | Ausfuhr. |                           |        |
|------------------------|----------|---------------------------|--------|
| Baumwollgarn . . . . . | 39 295   | Baumwolle . . . . .       | 2 840  |
| Baumwollgewebe . . . . | 38 324   | Zündhölzchen . . . . .    | 2 597  |
| Opium . . . . .        | 29 256   | Wingeng . . . . .         | 2 545  |
| Nitroloium . . . . .   | 11 915   | Zinn . . . . .            | 2 179  |
| Reis . . . . .         | 10 449   | Ausfuhr.                  |        |
| Zucker . . . . .       | 9 019    | Robseide . . . . .        | 45 413 |
| Kohle . . . . .        | 5 281    | Thee . . . . .            | 28 879 |
| Eisen . . . . .        | 4 230    | Seidenwaren . . . . .     | 10 691 |
| Fische . . . . .       | 3 162    | Bohnen u. Bohnen-         |        |
| Wollgewebe . . . . .   | 3 023    | fuchen . . . . .          | 7 829  |
|                        |          | Häute und Felle . . . .   | 6 820  |
|                        |          | Tabak . . . . .           | 3 839  |
|                        |          | Matten . . . . .          | 3 683  |
|                        |          | Baumwolle . . . . .       | 3 151  |
|                        |          | Strohgeflechte . . . . .  | 3 132  |
|                        |          | Ol . . . . .              | 2 462  |
|                        |          | Zucker . . . . .          | 2 446  |
|                        |          | Kleider und Schuhe . . .  | 1 983  |
|                        |          | Papier . . . . .          | 1 742  |
|                        |          | Porzellan u. Gemüse . . . | 1 590  |
|                        |          | Porzellan u. Töpfer-      |        |
|                        |          | waren . . . . .           | 1 504  |

Schiffsverkehr in den chinesischen Häfen 1898. (Ein- und Ausgänge zusammengenommen.)

| Flaggen.              | Schiffe. | Tonnen.   | Flaggen.               | Schiffe. | Tonnen.   |
|-----------------------|----------|-----------|------------------------|----------|-----------|
| Britische . . . . .   | 22609    | 21 265966 | oder                   |          |           |
| Deutsche . . . . .    | 1831     | 1 685098  | Dampfer . . . . .      | 48164    | 32 896014 |
| Chinesische . . . . . | 23547    | 8 187572  | Segelschiffe . . . . . | 9497     | 1 337566  |
| Japanische . . . . .  | 2262     | 1 569134  | Summa                  |          |           |
| Andere . . . . .      | 2412     | 1 525810  | 1898                   | 52661    | 34 233580 |
|                       |          |           | 1897                   | 44500    | 33 752362 |

Eisenbahnen. 1898: 393 km, in Vorbereitung über 6500 km.

Post. Die chinesische Staats- oder Reichspost, zum Ressort des Peking Kriegesministeriums, Abtheilung für Gespanne und Pferde, gehörend, zerfällt in die gewöhnliche oder Botenpost und die Gilpost. Botenpostämter bestehen nur in den 18 Provinzen in der Zahl von ca 8000; für ihre Verwaltung gibt es außer 16 in Peking residierenden Posterpediten keine besonderen Beamten, vielmehr wird dieselbe von den Lokalbehörden besorgt. Die Gilpost umfaßt das ganze chinesische

Ländergebiet, und die Zahl der Silbpostämter beträgt ca 2040. Eigene Einnahmequellen besitzt die Silbpost nicht, die Ausgaben des Betriebs in 16 von den 20 Provinzen sowie in der Mandchurei belaufen sich auf 1 992 800 Taels (11 957 000 Mark). Neben der Staatspost bestehen Privatposteinrichtungen, welche den nichtamtlichen Verkehr zum größten Teil besorgen.

**Telegraphen.** Der Hauptsitz der Telegraphenverwaltung ist in Schang-hai. Linien in Betrieb: Peking—Tien-tsin—Pao-ting-fu—Taiwan-fu—Hsi-an-fu—Kan-tschou-fu—Su-tschou; Tien-tsin—Niu-tschuang—Mukden—Kirin—Bladivostok; Niu-tschuang—Söul—Chemulpo—Ju-san; Niu-tschuang—Port Arthur; Tien-tsin—Schang-hai; Tünan-fu—Tschifu; Schang-hai—Han-tou—Tschang—Tschung-king; Schang-hai—Wujung; Schang-hai—Ning-po; Schang-hai—Canton; Canton—Lung-tschou (Grenze mit Tenkin); Canton—Kiung-tschou (auf Hainan); Canton—Hongkong; Tschining-tschou—Kaiseng-fu; Tschung-king—Junnan-fu—Mentszu (Grenze mit Tong-king); Kanning-fu—Mentszu; Wuchow-fu—Kueilinfu. Die unterirdischen Leitungen an den Küsten befinden sich im Besitz der Great Northern Telegraph Co. u. der Eastern Extension Telegraph Co. — Zahl der Stationen im Jahre 1891: 168.

### Armee und Marine.

Die Landstreitkräfte Chinas zerfallen in 2 große Teile: a) die Truppen der „8 Banner“, d. h. im allgemeinen die Nachkommen der Mandchus und derjenigen Mongolen und Chinesen, die im 17. Jahrh. die Ming-Dynastie stürzten und die gegenwärtige auf den Thron brachten; b) die Provinzialtruppen — Lu-hing-Truppen des „grünen Banners“ —. Daneben bestehen noch einige kleinere Spezialkontingente. Dazu kommen die sogen. irregulären Truppen, chinesisch Hung, die je nach Bedarf angeworben und, wenn nicht mehr gebraucht, entlassen werden. Die Banner haben eine einheitliche Organisation für sich; sie garnisonieren in Peking, ferner in 25 Städten der Provinz Tschili um die Hauptstadt herum, sowie an bestimmten Plätzen der Provinzen, in der Mongolei und Turkestan. Ihre Sollstärke mag mehrere 100 000 betragen; die tatsächlichen Zahlen auch nur annähernd anzugeben, entzieht sich jeder Möglichkeit, vermutlich für Chinesen ebenso wie für Europäer. Die Provinzialtruppen unterstützen den einzelnen Gen.-Gouv. und Gouv.; ihre Sollstärke ist 400 000—500 000 M., ihre tatsächliche Stärke unbekannt. Die Truppen sind so gut wie gar nicht ausgebildet, schlecht bewaffnet und vollständig unbrauchbar. Die Versuche, Neubildungen mit europäischer Ausbildung zu formieren, gehen von einzelnen Gouv. aus und sind noch in den ersten Anfängen. In die sehr komplizierten Einzelheiten kann hier nicht eingegangen werden.

### Kriegsflotte 1899.

| Jahrzeuge.                                                | Tonnen-<br>gehalt. | Ind.<br>Pferde-<br>kräfte. | Ge-<br>schüßr. | Pan-<br>zier-<br>robbr. | Beman-<br>nungs-<br>Stat. |
|-----------------------------------------------------------|--------------------|----------------------------|----------------|-------------------------|---------------------------|
| Peihang- nördl. Geschwader.                               |                    |                            |                |                         |                           |
| 5 Kreuzer 1897—98 <sup>1)</sup> . . . . .                 | 17 350             | 58 000                     | 41             | 19                      | 400                       |
| 2 Torpedo-Kan.-Boote <sup>2)</sup> 1890 u. 1891 . . . . . | 1210               | 9000                       | 16             | 8                       | ?                         |
| 2 Transportschiffe (Tung-chi, Foo-chi) . . . . .          | 3200               | 2350                       | 16             | 2                       | ?                         |
| 4 Torpedobootzerst. <sup>3)</sup> . . . . .               | 1120               | 24000                      | 24             | 8                       | 264                       |
| Nanyang- süd. Geschwader.                                 |                    |                            |                |                         |                           |
| 8 Kreuzer 1882—1895 <sup>4)</sup> . . . . .               | 15400              | 18600                      | 101            | 11                      | ?                         |
| 1 Kanonenboot (Tien-ting, 1875) . . . . .                 | 200                | 840                        | 1              | —                       | ?                         |
| 2 Torpedo-Kan.-Boote . . . . .                            | 871                | 7000                       | 10             | 1                       | ?                         |
| 24 Jahrzeuge . . . . .                                    | 39451              | 119290                     | 209            | 49                      | ?                         |

<sup>1)</sup> Hai-ch'i, Hai-fien, Hai-pung, Hai-ch'ou, Hai-ch'en, — <sup>2)</sup> Sei-ying, Bei-ting. — <sup>3)</sup> Hai-lung, Hai-ch'ing, Hai-hua, Hai-hsi. — <sup>4)</sup> Pi-ying, Huan-tai, Kai-chi, King-ch'ing, Kuang-ting, Kan-shui, Kan-ch'en, Pao-min.

## Columbien, f. Kolumbien.

## Costarica, f. Kostarika.

## Cuba, f. Kuba.

## Dänemark (Danmark).

Königreich. — Konstitutionelle, in der männlichen Linie des Hauses Schleswig-Holstein-Sonderburg-Glücksburg erbliche Monarchie. — Verfassung vom 5. Juni 1849, durchgesehen am 28. Juli 1866. Der Landsting besteht aus 66 Mitgliedern, von denen 12 auf Lebenszeit vom Könige ernannt, 7 von Kopenhagen, 45 in den Wahlbezirken der Städte und des Landes, 1 von Bornholm, 1 von den Färder in mittelbarer Wahl auf 8 Jahre gewählt und alle 4 Jahre zur Hälfte neu ergänzt werden, der Folkething aus augenblicklich 114, je 1 Abgeordneten auf 16000 Einwohner, die in allgemeiner Wahl auf 3 Jahre gewählt werden. Zur Wahlberechtigung sind 30, zur Wählbarkeit 25 Lebensjahre erforderlich. Die Kammern versammeln sich alljährlich. — Island hat seit 1. Aug. 1874 eine eigene Verfassung. Der König ernennt einen Statthalter. Die gesetzgebende Macht befindet sich in den Händen des Königs und des Althing, der aus Ober- und Unterhaus besteht. Das Oberhaus zählt 6 vom König ernannte und 6 vom Unterhaus (24 Mgl.) gewählte Vertreter. — Kriegsflagge: Rot mit weißem Kreuz, von dessen horizontalem Ende das Kreuzstück nach oben und unten in 2 Spitzen ausläuft. Panzerflagge ohne Spitzen. — S. Jahrg. 1868, S. 487.

## Kgl. Hof u.

Hofmarschall: D. S. G. O'Neill v. Orholm, Kbr. — Erster Stallm.: G. R. v. d. Maase, Kbr u. Gen.-Maj.  
 Adjutantenstab. Chef: G. Baron Guldenkrone, Kbr u. Oberst. — Flügeladjut.:  
 F. v. Löwenfeldt, Kbr u. Oberst; G. F. Scheller, Kpt. z. S.; J. Lembke, Kstr. u. Kvt.; A. D. L. N. B. Kaufmann, Kstr u. Kpt. — Komd. der Kgl. Yacht: H. U. Gad, Kpt. z. S.  
 Kabinettskfr. des Königs: F. W. F. Rosenstand, GStRat. — Int. der Zivilliste:  
 G. H. Nordam, Oberstl. — Leibärzte: die Prof. W. Th. S. Petersen u. G. H. H. Nebelung. — Hospitall: J. W. M. Vauili.  
 Hofchef des Kronpr.: J. L. Gf. Moltke, Kbr; Diensth. Kbr: D. Bull, Kbr u. Kvt.;  
 Adjut.: N. Kosford-Hansen, Kpt. — Hofdamen der Kronprinz.: A. C. v. Wimpffen,  
 A. v. Wedel-Heinen. — Intendant: G. M. G. N. Kraag, Justizrat.  
 Flügeladjut. des Pr. Waldemar: A. F. M. Evers, Kreg.-Kpt. — G-Dame der Prinz.  
 Marie: . . .  
 Flügeladjut. des Pr. Christian: B. G. J. Sewald, Kstr u. Kpt. — G-Dame der Prinz.  
 Alexandrine: L. G. C. v. Greventop-Castenskjold.  
 G-Dame der Prinz. Maud: A. Carstensen.

## Staatsrat.

Präs.: der König. — Mgl.: der Kronprinz und die Min. — Secr.: J. L. R. Koefoed.

## Ministerium vom 23. Mai 1897.

Konseilspräs. u. Min. der Finanzen: H. C. Hørring. — Außeres, beauftr.: der Mar.-  
 Min. — Justiz u. Island: beauftr.: der Konseilspräs. — Marine: N. F. Haun,



Adm. — Kultus u. Unterrichtsw.: D. H. B. **Stühr**, Bischof. — Krieg: J. G. **K. Schnad**, Oberst. — Inneres u. öff. Arb.: L. **Bramsen**. — Landwirtschaft.: Mr. **Sage**.

## Reichstag.

Landsting. Präs.: H. **Maten**, Prof.; VPräs.: H. v. **Sehested**, H. C. **Steffensen**. — Folkething. Präs.: S. **Höggbro**; VPräs.: J. C. **Christensen**-Stabil, H. M. **Frier**. — Bureauchef des Reichstags: H. C. **Krag**.

## Die Ministerien und andere Zentralbehörden.

Außeres. Gen.-Dir.: W. R. **Krag**, Kbr. — Departements-Sekt.: G. K. G. **R. Luande**, Kstr; Chef des Expeditionsbureaus: A. v. **Wedel**, Kstr; UBureauchefs: D. **Krag**, Kstr; H. A. **Bernhoft**, Kstr. — Archivar u. Sekt. des Min.: G. C. **Baron Blyphen Adeler**; Archivsekr.: H. J. H. **Honow**, Kstr. — Sekretariat des Konseilspräf. Chef: H. C. **Feddersen**.

Krieg. Sekretariat, beauftr.: N. D. C. M. **Blume**, Rittm. — Departementschef. Komdo, persönl. Angel., Verpflegung etc.: J. N. C. **Görs**, Oberstlt. — Bekleidung, Ausrüstung etc.: N. A. **Meyer**, Oberst. — Archivar: H. M. **Galmer**.

Gen.-Kommission. Präs.: Kronpr. **Frederik**, Gen.; Mitgl.: der Chef des Gen.-Stabes u. d. Gen.-Inspektoren, f. Armee.

Offizierschule. Chef: J. J. L. **Bojesen-Trepka**, Oberstlt. — Gen.-Intendant: H. A. **Wache**, Oberst. — Gen.-Auditeur d. A. u. Marine: H. C. **Steffensen**. — Generalarzt etc.: J. C. **Müller**.

Marine. Stabschef: G. H. R. **Zachariae**, Reg.-Kpt., zugl. Dep.-Dir. für Komdo-Angel. etc. — Ökonomie-Dep. etc.: H. **Jacobsen**. — Sekretariat. Chef: H. L. v. **Hedemann**, Reg.-Kpt. — Hydrogr. Dep.: G. F. **Holm**, Kpt. z. S. — Kassier: G. W. **Olsen**.

Seeoffizierschule. Chef: F. C. G. v. **Bardenfleth**, Kpt. z. See. — DIntendant: H. R. D. **Jensen**. — Arzt: H. B. **Berg**. — Meteorol. Institut. Vorst.: A. F. W. **Poulsen**.

Finanzen. Sekt. d. Min.: H. F. G. **Steenberg**. — Dep.-Chefs. Sekretariat, Pensionen, Staatsaktiva: A. G. **Schlichtkrull**, zugl. Chef der Zentralverw. der Kolonien. — Staatsschuld, Anweisungen, Buchhalterei etc.: P. D. A. **Andersen**, Justizrat. — Staats-Bureau: M. **Rubin**.

Steuern: G. D. G. **Blechingberg**, Gen.-Dir. — Revisoren. Dir. Steuern: F. L. A. **Kothe**; indir. Steuern und Post: J. M. G. G. **Gad**, Lt.; Armee- u. Marine-angel.: A. G. **Schmidt**; Pensions- u. Invalidenangel., beauftr.: G. F. J. **Bonfilé**, Justizrat.

Finanzhauptkasse: N. C. S. **Jansen**.

Justiz. Dep.-Chef: G. F. **Ricard**.

Höchstes Gericht. Justitiarius: F. **Koch**. — See- u. Handelsgericht. Präs.: J. R. A. **Madvig**.

Inneres. Sekt. des Min.: H. W. **Pinnemann**. — Dep.-Chefs. Reichstag, Kommunal-Engel., Gewerbe, Industrie, Handel: N. M. A. v. **Krieger**; Öffentl. Arb., Telegr., Eisenb.: P. C. **Nörsgaard**, Gen.-Dir. — Posten: C. **Svendsen**, Gen.-Dir.

Landwirtschaft. Sekt. des Min.: F. C. S. **Gf v. Danneftjold-Samsøe**; Ackerbau, Fischerei, Forst- u. Jagdwesen. Dep.-Chef: L. C. **Wulff**.

Kirchen- u. Unterrichtswesen. Sekt. d. Min.: H. **Nagesen**. — Dep.-Chefs. Kirchenw.: G. C. **Holm**; Unterricht u. Kunst: A. F. **Åsmussen**.

Reichsarchivar: Dr. C. F. **Brida**. — Bibliothekar der Kgl. Bibl.: Dr. G. W. **Bruun**, Justizrat. — National-Museum. Dir.: Dr. S. D. **Müller**, Dr. W. A. **Mollerup**. — Thorwaldsen-Museum: Prof. F. **Meibahl**, Kbr. — Kgl. Kapelle u. Theater. Chef: G. C. S. **Gf v. Danneftjold-Samsøe**.

Seland. Departementschef: A. **Dybdal**.

## Provinzialbehörden.

**Justitiarien der LdsO Gerichte.** Für die Inseln [Kopenhagen]: **J. Ipsen.** — Zütland [Riborg]: **C. Kjöfte.**

**Krim. u. Polizei-Gericht** von Kopenhagen: **J. B. Jørgensen**; **OB**räs. von Kopenhagen: **C. S. Klein**, Adv.

**C. v. Luth.** Fischöfe. **Nalborø**: **V. C. Schousboe.** — **Narhuus**: **Dr. J. Clausen.** — **Zünen**, beauftr.: **L. N. Balslev.** — **Island** [København]: **H. Sveinsson.** — **Faaland-Nalster**: **H. C. v. Leinbach.** — **Ribe**: **C. W. Gøbbel.** — **Seeland**: **Dr. L. S. Koerdam.** — **Riborg**: **H. J. Swane.**

**Gouverneure der Kolonien** zc. **Färder.** **Amtmann** [Thorshavn]: **C. Vorentsen**, **zugl. Vorf. des Lagting.** — **Landvogt**: **C. H. Holm.**

**Island.** **Gen.-Gouv.** [København]: **M. Stephensen.** — **Amtmänner.** **Südl. und westl. Distrikte** (Sönder- u. Vestamt) [København]: **J. J. Havnsteen**; **Norder- u. Österamt** [Nordre]: **P. J. Briem.** — **Landvogt**: **N. B. Thorsteinson.** — **Justitiarius des LdsO Gerichts** [København]: **L. C. Sveinbjörnsson.**

**Grönländische Küste.** **Dir. für den grönländ. Handel** [Kopenhagen]: **H. W. Stephensen.** — **Insp. Nördl. Teil** [Godhavn]: . . . ; **südl. Teil** [Godthaab]: **H. Stephensen.**

**Westindische Inseln.** **Gouv.**: **C. C. v. Hedemann**, **Oberst.** — **Gouv.-Sekr.**: **N. Schulz** [St. Thomas u. St. Jan]; **P. C. Kimpricht** [St. Croix]; **DRichter**: **H. A. Jürg.**

## Armee und Marine.

**Höchstkommandierender:** **Se. Maj. der König**; **Adjut.-Stab:** **s. Kgl. Hof.**

**Armee-Inspekteur:** **Kronpr. Frederik**, **Gen.** — **Gen.-Stab. Chef:** **M. S. J. v. Hedemann**, **Adv. u. Gen.-Maj.**

**Gen.-Inspektoren.** **Inf.:** **C. C. Meldahl**, **Gen.-Maj.** — **Kav.:** **C. C. C. Engelbrecht**, **Gen.-Maj.** — **Art.:** **J. A. H. Wagner**, **Gen.-Maj.** — **Genie:** **C. C. L. Koefoed**, **Gen.-Maj.**

**I. Gen.-Kmdo.** **Seeland und Inseln** [Kopenhagen]: **J. J. Schroll**, **Gen.-Lt.;** **Stabschef:** **C. A. Schroll**, **Oberstlt.** — **1. seel. Brig.** [Kopenhagen]: **C. G. Zahlmann**, **Gen.-Maj.** — **2. seel. Brig.** [Kopenhagen]: **G. C. Zachariae**, **Gen.-Maj.**

**II. Gen.-Kmdo.** **Zütland u. Zünen** [Narhuus]: **J. J. Lorenzen**, **Gen.-Lt.;** **Stabschef:** **M. Leschly**, **Oberst.** — **Zünenische Brig.** [Odense]: **C. A. S. Dalberg**, **Gen.-Maj.** — **1. jüt. Brig.** [Narhuus]: **C. J. C. J. Kranoold**, **Gen.-Maj.** — **2. jüt. Brig.** [Nalborø]: **L. W. Rohde**, **Gen.-Maj.**

**Kmdt von Kopenhagen:** **J. C. Jürgensen**, **Oberst;** **von Bornholm:** **J. W. Crag**, **Oberst.**

**Flotteninspekteur:** **J. B. A. Ubbell**, **KAdm.**

**Kriegswerften u. Arsenal.** **Chef:** **J. H. Johnke**, **KAdm.** — **Seeverteid. von Kopenhagen.** **Chef:** **C. F. Wandel.**

**Leutnantenkommandeure.** **Kopenhagen:** **J. C. W. Hansen**, **KAdm.** — **Narhuus:** **J. N. Söding**, **Kpt. 3. Sec.**

## Diplomatisches Korps zu Kopenhagen [u. Konsulate].

(Gedruckt 27. Oktober 1899; später bekannt gewordene Veränderungen siehe in den „Nachträgen“.)

\***Amerika**, **R. St. A. G. u. b. M.:** **L. S. Swenson** (11./12. 97<sup>1)</sup>; **Mil.-Mit.:** **W. N. Livermore**, **Oberstlt.** [Kopenhagen]: **J. C. Jørgensen** (97) u. **1 R. u. Dep. K. (S. Blom).** — **Ag. in Drossford.** — **Kolonie St. Thomas:** **M. van Horne** (97) u. **1 R. K. (S. C. Lorenzen).** — **Ag. in Christiansted u. Frederiksted.]**

<sup>1)</sup> Das Datum hinter dem Namen ist das der Beglaubigung.

- \*Argentinien. [Frederikshavn: **C. van Dokum**. — Kopenhagen: **L. Tegner**, **Wk.** (99), u. 1 **Wk.** — **Wk.** in Seydesfjord (**J. Ernst**), **Luborg** (**A. Henning-**  
**sen**, 91). — 201. **St. Thomas**: . . . ]
- \*Belgien. **N. G. u. b. W.** (6./4. 93): f. Schweden u. Norwegen, **Dipl. K.** [Narhuus:  
**H. F. W. Madfen**. — Frederikshavn: **C. Gloos**. — Helsingør: **C. v. Mehren**. —  
Hjørring: **J. H. Nielsen**. — Kopenhagen: **H. L. Duseberg**. — Odense: **E.**  
**Rasmussen**. — Thisted: **E. A. Bendixsen**. — **Wk.** in Lemvig (**A. Andersen**). —  
201.: **Wk.** in Habana; **St. Thomas**: **C. A. Delinois**.]
- \*Bolivien. [201. **St. Thomas**: . . . ]
- \*Brasilien, **N. G. u. b. W.** (. . . .) f. Belgien, **Dipl. K.** [Kopenhagen:  
**Dr. Fr. de F. Langgaard** (7./5. 98), u. 1 **Wk.** (**P. L. Fister**). — **Wk.** in Helsingør  
(**L. M. J. Schmidt**, 98). — 201. **St. Thomas**: **E. H. Moron** (31./5. 83) u. 1 **Wk.**  
(**P. H. Moron**, 84).]
- \*Chile. [Kopenhagen: **L. Green** (81) u. 1 **Wk.** (**J. Sigas**). — **Wk.** in Alborg  
(**B. Worm**).]
- \*Deutsches Reich. **N. G. u. b. W.**: **A. v. Ridenen-Wächter** (20./11. 96), **Wleg.-Rat**;  
**Leg.-Sekr.**: **A. Gf v. Duadt-Wykradt-Jöny**; **Leg.-Sekr. ad int.**: **K. v. Buch**;  
zur **Gef. kmdt.**: **v. Roithlirch u. Panthen**, **Ukt.**; **Mar.-Att.**: f. **Rusland**, **Dipl. K.**;  
**Kanzl.**: **Hawersaat**, **W Hofrat**. [Alborg: **H. S. Holm**. — Narhuus: **K. C. Uen-**  
**dorff**. — Esbjerg: **Ehr. Breinholt**. — Fredericia: **K. W. Voehr**. — Frederiks-  
**havn**: **J. Kall**. — Helsingør: **K. Lund**. — Hjørring: **J. H. Nielsen**. — Hørsens:  
**D. Creemers**. — Kolding: **C. L. Schmidt** (99). — Kopenhagen: **H. Martens**,  
**Wk.** (99), u. 1 **Att.** (**Mathieu**, **Wk.**). — Korfjör: **P. Jørgensen**. — Naestved:  
**K. Brandt** (98). — Nyborg: **J. Jensen**. — Nykjöbing (Kallter): **C. Nobel**. —  
Odense: **Ehr. Mogensen**. — Randers: **B. Thugesen**. — Renshavik: **D. Thomsen**. —  
Ringkjöbing: **C. Höv**. — Rönne: **A. P. Guebbe**. — Svaneke: **W. Swidit**. —  
Thisted: **E. A. Bendixsen**. — **Wk.** in Thorshavn (**Pinsen**, 98); **Wk.** in Allens,  
Kaarborg, Lemvig, Natstov, Ribe, Svendborg, Veile. — 201. **St. Thomas**: **J.**  
**Weder**.]
- \*Dominikanische Republik. [Narhuus: **J. G. Lund**. — Kopenhagen: **Falk Salentin**. —  
201. **St. Thomas**: **H. H. Moron**.]
- \*Ecuador. [Kopenhagen: **J. H. Schibbe**.]
- \*Frankreich. **N. G. u. b. W.**: **F. A. J. Zufferand** (10./2. 99); 1. **Leg.-Sekr.**:  
**de Margerie**; **Sekr. z. Kl.**: **Picot**; **Mil.-Att.**: **de Panouse**, **Kpt.**; **Mar.-Att.**:  
**Kaubournet de Montferrand**, **Kpt. z. S.**; **Kanzl.**: **K. G. M. Pradere-Miquet**, **Wk.**  
[Wg. in Esbjerg, Kastrupsfjord, Frederikshavn, Helsingør, Korfjör, Lemvig, Nyborg,  
Renshavik, Rönne, Thisted, Thorshavn, Luborg. — 201. **St. Thomas**: **Luchetti**,  
**Wk.**.]
- \*Griechenland. [Kopenhagen: **H. Thalbiger**, **Wk.** (99). — 201. **St. Thomas**:  
**H. Moron**.]
- \*Großbritannien. **N. G. u. b. W.**: **Sir Edmund D. B. Kane** (23./9. 98); **Leg.-Sekr.**:  
**Hon. Alan Johnstone**; 3. **Sekr.**: **A. W. Pousonby**; **Mar.-Att.**: **H. P. Williams**,  
**Kpt. zur See**; **Handels-Att.**: **W. S. H. Gastrell**; **Prebiger**: **M. C. Kennedy**.  
[Kopenhagen: **Jos. Boyle** (94), **Kpt.**, u. 1 **Wk.** — Renshavik: **J. Vidalin** (98). —  
**Wk.** in Alborg, Narhuus, Esbjerg, Fredericia, Frederikshavn, Helsingør, Kastruv,  
Korfjör, Lemvig, Nyborg, Odense, Randers, Rönne (Vornholm), Seydesfjord,  
Thisted, Thorshavn. — 201. **St. Thomas**: **H. McDougal** (88). — **Wk.** in  
**Christiansted**, **Frederiksted**.]
- \*Haiti. [201. **St. Thomas**: **C. Daniel**.]
- \*Honduras. [Kopenhagen: **H. G. Hellier** (99). — 201. **St. Thomas**: . . . ]
- \*Italien. **N. G. u. b. W.**: **K. Baron Galvagna** (28./9. 94); **Leg.-Rat**: **C. Ferrara**  
**Deutice d'Accadia**. [Kopenhagen: . . . — Wg. in Frederikshavn u. Helsingør. —  
201. **St. Thomas**: **C. H. Moron**.]
- \*Japan. **Wk.** (11./9. 99): f. Niederlande, **Dipl. K.**
- \*Kolumbien. [Kopenhagen: **B. Koppel**, **Wk.**, u. 1 **Wk.** (**B. Jensen**). — 201.  
**St. Thomas**: **H. H. Moron**.]

- \*Kongostaat. [Dr. H. Frhr v. Schwerin in Lund, Prof. u. G.R. (97).]
- \*Kostarika. [Kopenhagen: J. P. Andersen, G.R. (97). — 201. St. Thomas: F. R. Long.]
- \*Liberia. [Kopenhagen: L. Heymann-Bloch, G.R. (. . .)]
- \*Mexiko. [Kopenhagen: W. Koppel (89). — 201. St. Thomas: . . . u. 1 R.R. (F. H. Moron).]
- \*Niederlande. A. G. u. b. M. (16./12. 95): s. Schweden und Norwegen, Dipl. R. [Frederikshavn: G. L. Gloos. — Kopenhagen: W. M. van Haardt (98). — Neufjavit: W. C. Köhler-Christensen. — R.R. in Alborg, Aarhus, Helsingør, Hjørring, Ribe, Roser, Nyborg, Nykjøbing (Falund u. Falster), Odense, Randers, Ringkjøbing, Rønne, Roskilde, Slagen, Thisted, Varde, Veile. — 201. St. Thomas: J. W. R. Garty.]
- \*Nitaragua. [Kopenhagen: N. C. Hellerie, G.R. (99).]
- \*Oesterreich-Ungarn. A. G. u. b. M.: Gbr. Gf v. Wydenbruck (16./10. 99), Rm.; Leg.-Nat: A. Frhr v. Hammerstein-Gesmold, Rm.; Kanzl.: A. Maioli, Kal.-Sekr. [Alborg: H. Wessel. — Kopenhagen: J. Hansen, G.R.; P. A. Saltier. — 201. St. Thomas: H. D. S. Bügel.]
- Paraguay. [201. St. Thomas: . . .]
- \*Peru. [Kopenhagen: G. Lund (86). — 201. St. Thomas: S. H. Moron (89).]
- \*Portugal. G.R. (18./11. 93): s. Schweden u. Norwegen, Dipl. R. [Kopenhagen: G. C. Arngren, G.R. (98). — R.R. in Alborg, Aarhus, Esbjerg, Frederikshavn, Helsingør, Horsens, Lægd, Odense, Ringkjøbing, Rønne, Slagen, Svendborg, Thisted. — 201. St. Thomas: . . .]
- Rumänien: [Kopenhagen: M. S. Thielemann, G.R. (94).]
- \*Rußland. A. G. u. b. M.: A. Gf Wendendorff (25./3. 97), RStNat u. Hofmeister; 1. Leg.-Sekr.: M. Baron v. Korff, Rbr u. StNat; 2. Sekr.: J. v. Thal, Rstr; Mil.-Lit.: s. Schweden u. Norwegen, Dipl. R.; Mar.-Lit.: s. Deutsches Reich, Dipl. R.; Geistlicher: K. Seletzky. [Kopenhagen: D. v. Gohr, RStNat, G.R., 1 R.R. u. 1 Ag. — R.R. in Aarhus, Frederikshavn, Helsingør, Hjørring, Lemvig, Nørø, Nyborg, Thisted. — 201. St. Thomas: T. Brøndsted.]
- Salvador. [. . .]
- \*Schweden u. Norwegen. A. G. u. b. M.: L. G. Frhr Beck-Friis (20./1. 71 u. 21./10. 72); Leg.-Sekr.: N. S. v. Knagenhjelm. [Kopenhagen: M. R. Vandström, G.R. (99), u. 1 R.R. (M. R. Vandström, 98). — R.R. in Alborg, Aarhus, Århus, Båndholm, Gbelstoft, Esbjerg, Faaborg, Hare, Fredericia, Frederikshavn, Grenaa, Helsingør, Hjørring, Hebro, Helbaek, Horsens, Jafjord, Kallundborg, Kjöge, Kolding, Korsør, Lemvig, Lögstör, Mariager, Naestved, Nakföv, Nørø, Nyborg, Nykjøbing (Falster), Nykjøbing (Zitland), Nykjøbing (Zeeland), Odense, Raekö, Randers, Neufjavit, Ringkjøbing, Rønne, Roskilde, Rudkjøbing, Søndstjerd u. Eskefjord, Slagen, Skive, Skjelsför, Söbn, Stege, Struer u. Vilstebro, Svendborg, Thisted, Tuberg, Varde, Veile, Viborg, Vordingborg. — 201. St. Thomas: W. Riise (97). — R.R. in Christiansted (W. F. Danielsen, 96).]
- \*Schweiz. [Kopenhagen: W. Schaffner (97).]
- \*Siam. A. G. u. b. M. (7./4. 92): s. Deutsches Reich, Dipl. R. [Kopenhagen: H. N. Andersen (98).]
- \*Spanien. A. G. u. b. M. (8./2. 95): s. Schweden und Norwegen, Dipl. R. [Kopenhagen: G. C. Rife (98). — R.R. in Helsingør, Odense, Thisted. — 201. St. Thomas: J. Vasquez y P Amor (98) u. 1 R.R. (T. C. Brøndsted). — R.R. in Christiansted.]
- \*Türkei. [Kopenhagen: H. R. Mansfeld-Wöllner, G.R.]
- Uruguay. [Kopenhagen: J. W. Lest (85).]
- \*Venezuela. [Kopenhagen: Pedro Estrup. — 201. St. Thomas: Cristobal Daniel u. 1 R.R.]

## Statistische Notizen.

### Flächeninhalt und Bevölkerung.

| Landestheile.                              | qkm                  | Resultate der Zählung v. 1. Febr. 1890 |                 |                 |            |     |
|--------------------------------------------|----------------------|----------------------------------------|-----------------|-----------------|------------|-----|
|                                            |                      | männl.                                 | weibl.          | total.          | auf 1 qkm  |     |
| Stadt Kopenhagen . . . . .                 | 20                   | 144003                                 | 168856          | 312859          | —          |     |
| Inselämter . . . . .                       | 13078                | 448555                                 | 468846          | 917401          | 70         |     |
| Zitland . . . . .                          | 25242                | 466599                                 | 475621          | 942120          | 37         |     |
| Färöer . . . . .                           | 1325                 | 6224                                   | 6731            | 12955           | 9,8        |     |
| <b>Dänemark</b>                            | <b>39665</b>         | <b>1 065381</b>                        | <b>1 119954</b> | <b>2 185335</b> | <b>55</b>  |     |
| Island (bewohnbar nur 42068 qkm). . . . .  | 104785               | 33689                                  | 37238           | 70927           | 0,7        |     |
| Grönland (gletscherloses Gebiet) . . . . . | 85100                | 5064                                   | 5452            | 10516           | 0,1        |     |
| Westindien                                 | St. Croix . . . . .  | 193                                    | 9532            | 10251           | 19783      | 102 |
|                                            | St. Thomas . . . . . | 62                                     | 4627            | 7392            | 12019      | 194 |
|                                            | St. John . . . . .   | 55                                     | 517             | 467             | 984        | 18  |
| <b>Nebensländer</b>                        | <b>193195</b>        | <b>53429</b>                           | <b>60800</b>    | <b>114229</b>   | <b>0,6</b> |     |
| <b>Königreich</b>                          | <b>232860</b>        | <b>1 118810</b>                        | <b>1 180754</b> | <b>2 299564</b> | <b>10</b>  |     |

Verrechnete Bevölkerung am 1. Febr. 1898: 2 310000 (ohne Färöer und Nebensländer). Island 1896: 73449.

Größere Städte (1890): Kopenhagen 312859 (1895: 333835, mit Vorstädten 1890: 375719, 1895: 408330), Aarhus 33306, Odense 30268, Ålborg 19503, Høvsens 17290, Randers 16617, Helsingør 11076, Fredericia 10042 Einwohner.

#### Konfession 1890.

|                       |          |                         |      |                           |      |
|-----------------------|----------|-------------------------|------|---------------------------|------|
| Lutheraner . . . . .  | 2 149153 | Methodisten . . . . .   | 2301 | Israeliten . . . . .      | 4080 |
| Reformierte . . . . . | 1252     | Irvingianer . . . . .   | 2609 | Ohne Konfession . . . . . | 2148 |
| Katholiken . . . . .  | 3685     | Mormonen . . . . .      | 941  | Unbekannt . . . . .       | 412  |
| Baptisten . . . . .   | 4556     | Andere Sekten . . . . . | 1248 | <b>Summa: 2 172380</b>    |      |

#### Nationalität (Geburtsland) 1890.

|                                 |          |                                      |      |
|---------------------------------|----------|--------------------------------------|------|
| Dänen . . . . .                 | 2 097066 | Norweger . . . . .                   | 3385 |
| Dänische Nebensländer . . . . . | 1490     | Andere Europäer . . . . .            | 1673 |
| Deutsche . . . . .              | 31107    | Außereuropäer u. unbekannt . . . . . | 3857 |
| Schweden . . . . .              | 33802    | <b>Summa: 2 172380</b>               |      |

Berufsarten 1890, s. Jahrg. 1894, S. 725.

#### Bewegung der Bevölkerung.

|                | Eheschließungen. | Geburten           |       | Überschuß<br>d. Geburten. | Auswan-<br>derung. |
|----------------|------------------|--------------------|-------|---------------------------|--------------------|
|                |                  | inkl. Totgeborene. |       |                           |                    |
| 1894 . . . . . | 15687            | 69977              | 41185 | 28792                     | 4105               |
| 1895 . . . . . | 16147            | 70596              | 40298 | 30298                     | 3607               |
| 1896 . . . . . | 16823            | 71992              | 37811 | 34181                     | 2876               |
| 1897 . . . . . | 17488            | 71322              | 40512 | 30810                     | 2260               |
| 1898 . . . . . | 17872            | 73507              | 38499 | 35008                     | 2340               |

Finanzen. (In „Kronen“. 1 Krone = 1 Mark 12½ Pf.)

Staatsrechnungslage (das Finanzjahr endigt mit dem 31. März).

1895—96: Einnahmen 79 051835, Ausgaben 74 470636.

1896—97: „ 65 235336, „ 65 957594.

## Budget für das Jahr 1899—1900.

## Einnahmen.

|                                                                       |           |                                                   |          |
|-----------------------------------------------------------------------|-----------|---------------------------------------------------|----------|
| Überschuß der Domänen von Staatseigentum u. Kapitalkanlagen . . . . . | 823220    | Überschuß der Lotterie . . . . .                  | 1 100000 |
| Direkte Steuern . . . . .                                             | 4 845467  | Verschiedene Einnahmen . . . . .                  | 572002   |
| Indirekte Steuern . . . . .                                           | 10 467500 | Verbrauch von Staatsgütern und Darlehen . . . . . | 1 842789 |
| Post und Telegraphen . . . . .                                        | 48 019000 |                                                   |          |
|                                                                       | 2210      | <b>Summa: 67 672188</b>                           |          |

## Ausgaben.

|                                     |          |                                       |           |
|-------------------------------------|----------|---------------------------------------|-----------|
| Zivilliste u. Anpanagen . . . . .   | 1 203200 | Ackerbau . . . . .                    | 2 524015  |
| Reichstag u. Staatsrat . . . . .    | 3 19016  | Kriegsministerium . . . . .           | 10 281089 |
| Staatsschuld . . . . .              | 6 628100 | Marineministerium . . . . .           | 6 843271  |
| Pensionen . . . . .                 | 3 356960 | Finanzministerium . . . . .           | 4 429378  |
| Ministerium des Außern . . . . .    | 698556   | Verwaltung von Island . . . . .       | 78431     |
| Kultus u. öff. Unterricht . . . . . | 4 415266 | Außerord. Ausgaben . . . . .          | 5 399539  |
| Justizministerium . . . . .         | 4 602453 | Darlehen u. Schulbentilgung . . . . . | 13 610556 |
| Ministerium des Innern . . . . .    | 4 904265 |                                       |           |
|                                     |          | <b>Summa: 69 494095</b>               |           |

## Staatsschuld am 31. März 1898.

|                                                 |                  |                                      |          |
|-------------------------------------------------|------------------|--------------------------------------|----------|
| <b>Passiva: a. Inländische Schuld . . . . .</b> | <b>69 681101</b> |                                      |          |
| Konsolidierte Schuld, unfundbar . . . . .       | 60 167285        | Konf. Schuld, fundbar . . . . .      | 9 512693 |
| b. Ausländische Schuld . . . . .                |                  | Reibrenten . . . . .                 | 1173     |
| 3% Anleihe . . . . .                            | 138 326000       | 4% hannover. Anleihe . . . . .       | 186250   |
|                                                 |                  | <b>Summa der Passiva: 208 193351</b> |          |

## Aktiva.

|                                                         |           |
|---------------------------------------------------------|-----------|
| Betriebsfonds . . . . .                                 | 28 260350 |
| Reservefonds (verschiedene Obligationen etc.) . . . . . | 17 890462 |
| Verschiedene Aktiva . . . . .                           | 25 789410 |
| <b>Summa der Aktiva: 71 940222</b>                      |           |

Für Anlage und Einrichtung von Staatsseisenbahnen waren bis 31. März 1898 218 021694 Kronen verausgabt.

## Handel. (In Tausenden Kronen.)

|                   | 1893    | 1894    | 1895    | 1896    | 1897    |
|-------------------|---------|---------|---------|---------|---------|
| Einfuhr . . . . . | 320 295 | 348 969 | 364 039 | 383 937 | 416 798 |
| Ausfuhr . . . . . | 235 116 | 263 665 | 268 894 | 283 879 | 328 121 |

## Handelsverkehr 1897.

| Verkehrsländer.          | Einf.   | Ausf.   | Verkehrsländer.                      | Einf.   | Ausf.   |
|--------------------------|---------|---------|--------------------------------------|---------|---------|
| Großbritannien . . . . . | 78 807  | 191 188 | Färder u. Island . . . . .           | 1 783   | 3 635   |
| Deutschland . . . . .    | 129 301 | 65 737  | Grönland . . . . .                   | 767     | 368     |
| Schweden . . . . .       | 51 650  | 27 074  | Nerein. Staaten . . . . .            | 48 835  | 2 119   |
| Norwegen . . . . .       | 7 401   | 9 573   | Dänische Antillen . . . . .          | 409     | 136     |
| Rußland . . . . .        | 38 709  | 20 379  | Ostindien, China u. Südsee . . . . . | 2 356   | 7       |
| Niederlande . . . . .    | 7 844   | 725     | Anderer Länder . . . . .             | 23 443  | 3 582   |
| Belgien . . . . .        | 7 029   | 1 027   |                                      |         |         |
| Frankreich . . . . .     | 10 644  | 1 861   | <b>Waren</b>                         | 416 798 | 328 121 |
| Portugal . . . . .       | 2 342   | 149     | <b>Edelmetalle</b>                   | 1 000   | —       |
| Spanien . . . . .        | 3 685   | 246     |                                      |         |         |
| Italien . . . . .        | 2 293   | 315     | <b>Total</b>                         | 417 798 | 328 121 |

## Haupthandelsartikel 1897.

| Einfuhr.                           |        | Haupthandelsartikel 1897.               |        | Ausfuhr.               |        |
|------------------------------------|--------|-----------------------------------------|--------|------------------------|--------|
| Getreide . . . . .                 | 58 319 | Baumwoll- u. Leinen-<br>waren . . . . . | 11 183 | Häute . . . . .        | 4 156  |
| Metallwaren . . . . .              | 29 920 | Samen . . . . .                         | 8 749  | Seidengewebe . . . . . | 4 037  |
| Butter . . . . .                   | 29 256 | Öle . . . . .                           | 6 114  |                        |        |
| Holz- und Holz-<br>waren . . . . . | 24 212 | Fett . . . . .                          | 6 062  | Butter . . . . .       | 96 783 |
| Steinfehle . . . . .               | 22 413 | Tabak . . . . .                         | 5 982  | Fleisch . . . . .      | 57 787 |
| Kaffee . . . . .                   | 16 709 | Baumwollgarn . . . . .                  | 5 617  | Tiere . . . . .        | 27 617 |
| Wollgewebe . . . . .               | 16 662 | Steine . . . . .                        | 5 300  | Getreide . . . . .     | 13 435 |
| Stkuchen . . . . .                 | 13 220 | Zucker . . . . .                        | 5 103  | Vier . . . . .         | 12 906 |
|                                    |        | Gleisch . . . . .                       | 4 997  | Häute . . . . .        | 4 789  |

## Verkehr.

## Schiffsverkehr 1897. (Ladung in englischen Registertons.)

|         |                       | Segelschiffe: |        | Dampfschiffe: |          | Total:   |          |
|---------|-----------------------|---------------|--------|---------------|----------|----------|----------|
|         |                       | Schiffe.      | Tons.  | Schiffe.      | Tons.    | Schiffe. | Tons.    |
| Eingang | Küstenfahrt . . . . . | 18827         | 227250 | 16562         | 443938   | 35389    | 671158   |
|         | Seeschiffe . . . . .  | 15070         | 691372 | 15966         | 2 020852 | 31036    | 2 712224 |
| Ausgang | Küstenfahrt . . . . . | 19190         | 215495 | 16241         | 431335   | 35431    | 646830   |
|         | Seeschiffe . . . . .  | 16121         | 170840 | 16303         | 542831   | 31424    | 713671   |

## Handelsflotte.

|                | 1. Januar | Segelschiffe: |            | Dampfer: |            | Total: |            |
|----------------|-----------|---------------|------------|----------|------------|--------|------------|
|                |           | Zahl.         | Reg.-Tons. | Zahl.    | Reg.-Tons. | Zahl.  | Reg.-Tons. |
| 1896 . . . . . |           | 3168          | 185102     | 422      | 144931     | 3590   | 3300 3     |
| 1897 . . . . . |           | 3212          | 181508     | 439      | 164075     | 3651   | 345583     |
| 1898 . . . . . |           | 3232          | 173406     | 464      | 182702     | 3696   | 356108     |

Dazu kommen 11667 Fahrzeuge von 4 Tonnem und weniger.

Eisenbahnen in Betrieb Ende 1898: 2512 km.

Post 1897: Zahl der Postanstalten 1064. Einnahme 10 209398, Ausgabe 9 289595 Krant.

|                                  | Briefe   | Postkarten | Drucksachen, Waren-<br>proben u. Zeitschriften | Wertbriefe u. Post-<br>anweisungen |
|----------------------------------|----------|------------|------------------------------------------------|------------------------------------|
|                                  | 1000 St. | 1000 St.   | 1000 St.                                       | 1000 Kr.                           |
| Innere Dienst . . . . .          | 58 154   | 3 311      | 75 682                                         | 2 873                              |
| Internationaler Dienst . . . . . | 10 038   | 1 884      | 6 112                                          | 364                                |
| Transit . . . . .                | 568      | 120        | 186                                            | 16                                 |
|                                  |          |            |                                                | 8 174                              |

Staats telegraphen 1898: Länge der Linien 6032, der Drähte 17505 km; Zahl der Stationen 171 (außer 264 Stationen der Eisenbahn- u. Privattelegraphen). Zahl der Depeschen: interne 573656, internationale 1 379444, Dienstdepeschen 44000. Einnahme (1898—99) 1 446815, Ausgabe 1 680426 Krant.

Telephon 1897. Zahl der Sprechstellen 17908. Lokalverkehr: Zahl der Anlagen 28, Länge der Linien 4282 km, der Drähte 33460 km, Zahl der Weisdrähte 32 561670. Fernverkehr: Zahl der Anlagen 62, Länge der Linien 2408 km, der Drähte 4731 km, Zahl der Weisdrähte 736047.

## Armee und Marine.

Kraft der Gesetze vom 6. Juli 1867, 25. Juli 1880 und 13. April 1894 besteht allgemeine Wehrpflicht vom vollendeten 22. Lebensjahre an und dauert 16 Jahre, nämlich 8 Jahre im 1. und 8 Jahre im 2. Aufgebot. Jedes Inf.-Knt erhält jährlich 480 Rekruten, die zunächst 180 Tage ausgebildet werden; danach bleiben sämtliche Unteroff.-Gleuten und 100 Gemeine 8 Monate bei jedem Knt. Die Ausbildungszeit für die Kavallerie beträgt 19 Monate, die der Feldart. 12, der Festungsart. und des Genies 5 Monate. Während der Zeit des Urlaubs haben sie zweimal 25tägige Übungen während der Manöver mitzumachen.

Die Armee ist eingeteilt in 2 Men.-Kommandos (f. die Personalien). Die Inf. besteht aus 5 Brig. zu je 2 Regtn zu je 3 Linien-Pat. (Kriegsstärke des Pat.

21 Off., 1050 M.) zu je 4 Komp. und einem Pat. des 2. Aufgebots (Gewehr: System Krug u. Jørgensen M. 1889, Kal. 8 mm). Die Garde ist aus 1 Linien- u. 1 Pat. des 2. Aufgebots zusammengesetzt. Die 5 Kav.-Rgt haben je 3 Esk. (Kriegsärzte 5 Off., 150 M., 180 Pf.) und 1 Schul-Esk., die im Kriege als Depot dienen soll; die (2) Feldart.-Rgt bestehen aus je 2 Abt. von 3 Linien-Batt. (Kriegsft. 4 Off., 200 M., 200 Pf., 8 Gesch.) und 1 Pat. des 2. Aufgebots (9 cm-Stahlfanonnen). Das Fest.-Art.-Rgt hat 3 Pat. zu 4 Lin.-Komp. und 2 Komp. des 2. Aufgebots. Das Genie-Rgt hat 9 Lin.-Komp. (im Kriege 11 Komp.). Das Reservekorps von Kopenhagen zählt 2 Pat. Inf. u. 2 Komp. Art. und das von Bornholm 1 Pat. Inf., 1 Esk. Kav. und 2 Komp. Art.

## Stärke-Übersicht der Armee 1899.

|                                     | Im Frieden 1): |             |                 | Im Krieg 1): |              |  | Besp. Gesch. |
|-------------------------------------|----------------|-------------|-----------------|--------------|--------------|--|--------------|
|                                     | Offiz.         | Uff. u. ic. | Fährl. Rekruten | Offiz.       | Uff. u. Mann |  |              |
| Höhere Stabe . . . . .              | 50             | 25          | —               | 65           | 34           |  |              |
| Infanterie . . . . .                | 450            | 1170        | 5072            | 920          | 45100        |  |              |
| Kavallerie . . . . .                | 90             | 167         | 480             | 92           | 2400         |  |              |
| Feldartillerie . . . . .            | 160            | 370         | 324             | 76           | 3300         |  |              |
| Festungsartillerie . . . . .        |                |             | 975             | 120          | 3200         |  | 128          |
| Genie . . . . .                     | 50             | 80          | 270             | 60           | 1700         |  |              |
| Res.-Korps von Kopenhagen . . . . . | 14             | 11          | —               | 80           | 3000         |  |              |
| „ „ Bornholm . . . . .              | 10             | 1           | —               | 35           | 1400         |  |              |
|                                     | 824            | 1824        | 7121            | 1448         | 60134        |  | 128          |

## Kriegsflotte 1898/99.

| Fahrzeuge.                               | Tonnen-gehalt. | Ind. Pferde-träfte. | Ge-schüße. | Yancier-rohre. |
|------------------------------------------|----------------|---------------------|------------|----------------|
| 5 Panzerschiffe 1872—97 2)               | 17680          | 18000               | 92         | 14             |
| 3 Panzerbatt. 1868—96 3)                 | 6590           | 5300                | 33         | —              |
| 2 Kreuzer 1. u. 2. Kl. 1871—88 4)        | 5800           | 8000                | 48         | 7              |
| 3 Kreuzer 3. Kl. 1890—94 . . . . .       | 4000           | 9000                | 42         | 8              |
| 8 Kanonenboote 1872—84 . . . . .         | 1870           | 2400                | 30         | —              |
| 3 Schulschiffe 1861—80 . . . . .         | 4180           | 2600                | 36         | 2              |
| 4 Verminungsschiffe 1861—62 . . . . .    | 675            | 880                 | 18         | —              |
| 1 Torpedodampfer 1890 . . . . .          | 280            | 300                 | —          | —              |
| 13 Torpedoboote 1. Kl. 1880—97 . . . . . | 1280           | 16000               | 21         | 36             |
| 12 Torpedoboote 2r Kl. . . . .           | 247            | 2800                | 12         | 23             |
| 8 Patrouillenboote . . . . .             | 200            | 1360                | 14         | 14             |
| 62 Fahrzeuge . . . . .                   | 42802          | 66640               | 346        | 104            |

Außerdem 1 Dampfer zur Disposition des Königs, 4 Schulschiffe u. 2 Dampfboote zum Minenlegen, 4 Kasernenschiffe, 2 Feuerinspektionschiffe, 2 Schleppdampfer, 1 Torp.-Transp.-Schiff, 14 Transportboote und 5 Hulk.

Personal der Marine 1898: 1 Wadm., 2 Admirale, 15 Rkte z. See, 36 Freg.-Rkte, 60 Schiffslts, 35 Uflts, 136 Lts der Res. — zus. 285 Off. u. (81 Matrosen, 175 Artilleristen, 90 Mineure, 218 Maschinisten, 573 Handwerker ic.) 1137 Mann.

1) Ohne die Devots, Trains ic. — 2) Edin, Helgoland, Tordenskjold, Iver Hvitfeld, Perleus Trolle. — 3) Altdorfen, Gorm, Skjold. — 4) Zyen, Baskyrien.



## Dominikanische Republik (República Dominicana).

Verfassung vom 6. Nov. 1844, verändert zuletzt 12. Juni 1896. Der Kongreß (1 Kammer) besteht aus 24 (2 für jede der 6 Provinzen und der 6 Distrikte) indirekt vom Volk auf 2 Jahre gewählten Mitgliedern. Der Präsident und der Vizepräsident der Republik werden vom Volk indirekt auf 4 Jahre erwählt. — Flagge: Durch ein liegendes weißes Kreuz, dessen Mitte ein von Zweigen umgebenes, die Bibel mit dem Kreuz, sowie Fahnen und Waffen zeigendes Emblem einnimmt, in 4 Felder geteilt, von denen das obere am Flaggstoch und das diagonal liegende blau, die beiden anderen rot sind. Handelsflagge ebenso, aber ohne Mittelschild.

### Präsidentenschaft (Executive).

Präs. 1899—1903: Juan J. Jiménez. — VPräs.: Horatio Basquez.

### Deputiertenkammer (Legislative) <sup>1)</sup>.

Präs. u. VPräs. wechseln alle 2 Monate. — Sekre.: Julio A. Lavandier, Quinterio Berwabando. — Archivsekr.: S. Otero Nolasco.

### Ministerium rc.

6 StSekre. — Inneres u. Polizei: J. Ricardo B., Gen. — Äußeres: Genr. Henriquez. — Justiz u. öffentl. Unterricht: S. E. Balverde. — Fomento u. öffentl. Arbeiten: L. Corbero, Gen. — Finanzen u. Handel: J. de J. Alvarez. — Krieg u. Marine: L. D. Morales, Gen.

Posten u. Telegraphen: J. M. Vidal, Gen.

Oberster Gerichtshof (von der Kammer ernannt). Präs.: Domingo A. Rodriguez und 4 Mtgl. — Gen.-Prokurator (v. Präs. auf 4 Jahre ernannt): Raf. Rodriguez. — Sekr.: A. Biciofo.

### Die Ministerien.

11 StSekre (Oficiales mayores). Inneres: F. Verdome, Oberst. — Auswärtiges: Armando Bellerano. — Justiz u. öffentl. Unterricht: C. M. Benson. — Fomento u. öffentl. Arbeiten: M. M. Rodriguez. — Finanzen und Handel: J. M. Diaz. — Krieg und Marine: J. C. Salazar. — Posten und Telegraphen: J. C. Belez.

### Provinzialbehörden.

Gouverneure. Azua: L. Pelletier, Gen.; Barahona: Carlos A. Mota; Cap Haitien: Christides Patiño, Gen.; La Vega: B. A. Bobea; Macoris, beauftr.: B. A. Perez; Monte Cristi: M. A. Pichardo; Puerto Plata: Emilio Corbero, Gen.; Samana: M. A. Anderson, Gen.; Santiago: P. Pepin, Gen.; Santo Domingo: J. Fr. Diaz; Seybo: Felix Evangelista, Gen.

Kath. Erzbischof in Santo Domingo: F. A. de Meriño. — Gen.-Bislar: A. Tesera.

### Diplomatisches Korps [und Konsulate].

Amerika, N. St. Gr.: f. Haiti, Dipl. K. [Puerto Plata: Th. Simpson (82) und 1 Bk.; Santo Domingo: C. L. Magwell, GK. (98) u. 1 Bk.; Bk. in Samana; Ag. in Azua, Monte Cristi, Sanchez, San Pedro de Macoris.] — Belgien. [GK. in Habana; S. Domingo: F. Nybar (85).] — Dänemark. [Puerto Plata: C. F. W. Heinsen (91); S. Domingo: F. Senior (96).] — Deutsches Reich. MR. (. . . 98): i. Haiti, Dipl. K. [Puerto Plata: . . . ; S. Domingo: F. v. Krosigt; Ag. in Monte Cristi, Sanchez u. Samana, S. Pedro de Macoris.] — \*Ecuador. [S. Domingo: S. Nybar v. Muñoz, GK.] — Frankreich. Gr. Dr.: Jalouzet, GMB. (98). [Ag. in Macoris, Puerto Plata, Sanchez.] — Griechenland. [S. Domingo: . . .] — Großbritannien. [Port-au-Prince, GK.; Bk. in Puerto Plata (C. McOrigor, 96), S. Domingo (. . . . .)] — Haiti. N. G. u. b. M.: L. Borno (. . . 99); Leg.-Sekr.: J. J. Nord. [Monte Cristi: L. M. Maciacq; Samana: . . . ; Bk. in Puerto Plata (W. Lithgow); Ag. in Dajabon.] — Honduras. [S. Domingo: Cua. F. Abreu, GK.] — \*Italien. [S. Domingo: L. Cambiaso, Gr. Dr. ad int. u. GK.; Ag. in Puerto Plata (G. Sinebra), Samana (G. M. Villain), Santiago

<sup>1)</sup> Die vom kais. deutschen Konsulat in S. Domingo erbetenen Nachrichten sind bis 26. Okt. nicht eingetroffen.

de los Caballeros (S. **Pilate**.) — Kolumbien. [S. Domingo: **L. Varbo**.] — Luxemburg: s. Niederlande (Konv. 6./7. Jan. 1880). — Mexiko. [S. Domingo: **F. Gouffard**, **W.K.**] — Niederlande. [S. Domingo: **J. M. Lejba** (97); **W.K.** in Macoris (**M. M. Lejba**), Puerto Plata (**J. Ginebra**.)] — Nicaragua. [S. Domingo: **Fed. Henriquez y Garvajal**, **W.K.**] — Oesterreich. [Puerto Plata, beauftr.: **W. Heinsen**, **K.W.**] — Päpſt. Stuhl. *Nv. Del. u. a. G.* (23./11. 94). s. Venezuela, *Dipl. K.* — Peru. [S. Domingo: **M. Durán**, **W.K.** (93); **W.K.** in Macoris (**J. Vidaurre**, 97).] — Portugal. [S. Domingo: **C. de Marchena**.] — Schweden u. Norwegen. [S. Domingo: **L. Varbo** (99); **W.K.** in Azua, Monte Cristi, Puerto Plata (**W. Heinsen**, 92).] — Spanien. [S. Domingo: **F. Lozano Muñoz**, **W.Tr. u. a. G.K.**, u. **1 W.K.** (S. **Nybar y Muñoz**); **W.K.** in Macoris (**W. Felin**), Monte Cristi (**C. Nebot**), Puerto Plata (**J. Bataille**), Samana (**C. Gernuda**.)] — Venezuela. [S. Domingo: **L. Varbo** u. **1 W.K.**; San Pedro de Macoris: **J. Arzeno** (99).]

### Statistische Notizen.

Flächeninhalt: 48577 qkm.

Die Bevölkerung wird für Ende 1888 auf 417000 Seelen, 9 auf 1 qkm geschätzt.

Jede Provinz und jeder Seebdistrikt hat einen Gouverneur, der unter der Exekutivgewalt steht. Landessprache ist das Spanische, Staatsreligion die römisch-katholische, außerdem werden aber alle Kulte geduldet.

Stadt Santo Domingo 20000 Einwohner.

### Finanzen. (In Pesos fuertes.)

Einnahmen 1897: 1 601294 Pes. fuertes (Gold).

Öffentliche Schuld am 9. August 1897: 4 236750 Pfd. Sterl., Eisenbahn-anleihe 500000 Pfd. Sterling.

### Handel und Schifffahrt 1898—99.

Einfuhr 1 694280, Ausfuhr 5 770489 Pesos (Gold).

Schiffsverkehr im auswärtigen Handel: Zahl der eingelaufenen Schiffe 544 der ausgelaufenen Schiffe 380.

Eisenbahn. 1896 188 km in Betrieb.

Post 1897. Zahl der Bureaus 23, der Briefpostsendungen im inneren Verkehr 342081, im äußeren Verkehr 286051.

Telegraphen 1897. Länge der Linien in Betrieb 690 km.

Die Truppen sind hauptsächlich in S. Domingo, Azua, Macoris, Samana, Puerto Plata, Santiago, Moca, La Vega und Victoria aufgestellt.

Marine. 3 Schraubenboote („Independencia“, 350 T., 5 Hotchkiss-Kan., 2 Revolver-Gesch.; „El Presidente“, 888 T., 9 Gesch.; „Restauracion“ 1200 T., 9 Gesch.).

## Ecuador (República del Ecuador).

Republik, selbständig seit dem Verfall der Republik Kolumbien 1830. — Verfassung von 1830, zuletzt geändert 1897. Der aus 2 Kammern bestehende Nationalkongreß versammelt sich alle Jahre. Der Senat besteht aus 30 (je 2 von jeder Provinz) mindestens 35 Jahre alten, auf 2 Jahre, und die Deputiertenkammer aus 41 (je 1 für 15000 Einw.) auf 2 Jahre direkt gewählten Mitgliedern, die regelmäßig alle 2 Jahre vom 10. August ab 60 Tage in Quito tagen. Wähler ist jeder 21 Jahre alte verheiratete oder verheiratet gewesene, des Lesens und Schreibens kundige Bürger. Präsident und Vizepräsident werden ebenfalls direkt vom Volk auf 4 Jahre erwählt. — Kriegs- und Handelsflagge horizontalgestreift: Weiß, Blau, Rot; der gelbe Streifen doppelt so breit als die beiden anderen. — S. Jahrg. 1861, S. 590.

### Präsidentisch aft.

Präs. (6. Febr. 1897—1901): **Cloy Alfaro**, Gen.; VPräs.: **Freile Baldumbide**.

## Staatsrat.

Präs.: der VPräs. der Republik. — Mgl.: die 4 Minister (s. unten); der Rektor der Universität: **A. Gándara**; der Präs. des Rechnungshofs (s. unten); der Staatsanwalt (s. unten); Dr. **Carlos Casares**, **Carlos Freije**, **Joaquín Gómez de la Torre**, **Luis B. Borja** (die letzteren 4 vom Kongreß gewählt).

## Kongreß 1899.

Präs.: **A. Montalvo**; VPräs.: **Ab. Paéz**.

## Ministerium.

Zuneres, Polizei, öff. Arb., Ackerbau u. Wohlthät.: **Gómez de la Torre**. — Außeres, Justiz u. Schaz: **José Beralta**. — Öff. Unterr. u. Einwand.: **Abelardo Montalvo**. — Krieg u. Marine: **Nic. Arellano**, Gen.

## Oberster Gerichtshof zu Quito.

Richter (auf 6 Jahre durch den Kongreß erwählt). Präs.: **Jr. J. Montalvo**; **L. Espinosa de los Monteros**, **Man. Montalvo**. — Staatsanwalt: **Ab. Paéz**. — Gerichte 2. Instanz in Quito, Riobamba, Loja, Guayaquil und Portoviejo.

Rechnungshof [Quito]. Präs.: **Felir G. Rubio**. — 6 Mgl.

Gen.-Dir. der Posten: **Andrés B. Orcés**; — der Telegr.: **G. Desfruge**.

## Provinzialbehörden.

Gouverneure in Azuay, Bolívar, Bolívar, Cacha, Chimborazo, Esmeraldas, Galápagosinseln, Guayas, Imbabura, Leon, Loja, Manabí, Oriente, Oro, Pichincha, Rios, Tungurahua.

Kath. Bischöfe. Quito: **P. R. González**, Erzb.; Cuenca: **M. Leon**; Guayaquil: **H. M. Pojo y Martín**; Ibarra: **J. González y Suarez**; Loja: **J. Masía**; Portoviejo: **P. Schumacher**; Riobamba: **A. Andrade**.

## Diplomatisches Korps in Quito [und Konsulate].

Amerika, Verein. St. A. G. u. b. M.: Arch. **J. Sampson** (. . . 97) <sup>1)</sup>. [Guayaquil: **B. M. de Leon**, G.R. (97); **M. Reinberg**, W.R.; Na. in Babia de Caraquez, Esmeraldas, Manta.] — Argentinien. [Guayaquil: **J. Robles** (96).] — Belgien. G.Dr.: **J. Peru**, Dipl. R. [Guayaquil: **M. Müller** (99); Quito: **A. Ternus** (98).] — Bolivien. [Guayaquil: **H. Worta**; Quito: **M. Palacios**, G.R. (25/11. 79).] — Brasilien. A. G. u. b. M.: . . . — Chile. A. G. u. b. M.: **P. Mathieu** (. . . 96); Sekr.: **Dom. Gana G.** [Guayaquil: **W. Higgins**, G.R. (79); Quito: **J. M. González** (79).] — \*Dänemark. [Guayaquil: **A. A. Keure** (85).] — \*Deutsches Reich. W.R.: **J. Peru**, Dipl. R. [Guayaquil: **G. Ridert**, Quito: **A. Herrmann**.] — Dominikanische Republik. [Guayaquil: **S. Koppel**; Quito: **G. G. Espinosa**, G.R. (93).] — \*Frankreich. G.Dr. u. G.R.: **J. H. Frendin** (15/11. 97); Kanzl.: **R. Bonnal**. [Guayaquil: **W. Higgins**, M.Ag.] — Griechenland. [Guayaquil: **A. Keure**.] — Großbritannien. W.R. u. G.R. (. . . 98): **J. Peru**, Dipl. R. [Guayaquil: . . . u. 1 W.R. (**M. Cartwright**, 97); Quito: **L. Söderstrom** (95).] — Guatemala. [Guayaquil: **H. E. Calderón**.] — Honduras. [Guayaquil: **A. Arromena**; Quito: **L. Pallares Rieita**, G.R. (98).] — Italien. [Guayaquil: **R. Morero** u. 1 W.R. (. . . .)] — Kolumbien. A. G. u. b. M.: **G. Rengifo** (. . 99), Gen.; Sekr.: **Alj. B. Lriller**. [Babia de Caraquez: **Elias Rodriguez**; Guayaquil: **W. Bañez Higgins**, G.R.; Imbabura: **Joaq. Gaicedo**; Leon u. Tungurahua: **Juan B. Casiao**; Loja: **A. E. Rivas**; Quito: **J. J. Urrutia**; Riobamba: **Cej. Gordovez**; Tulcan: **G. Muñoz**; W.R. in Babakove, Esmeralda, Guaranda.] — Kostarika. [Guayaquil: **Rod. Arrarte** (99).] — Mexiko. [Guayaquil: **J. Robles**, G.R., u. 1 W.R. (**M. Reinberg**).] — \*Niederlande. [Guayaquil: **A. A. Keure**.] — Nicaragua. [Guayaquil: **A. Rosenema** (98).] — Oesterr.-Ungarn. [Guayaquil: . . .] — Päpstl. Stuhl. Ap. Delegat u. A. G.: **J. Peru**, Dipl. R. —

<sup>1)</sup> Das Datum hinter dem Namen ist das der Beglaubigung.



## Staatsschuld.

Die Verschuldung der äußeren Schuld (12 826461 Sucreß) ist seit März 1896 eingestellt; innere Schuld am 31. Dez. 1896: 4580000 Sucreß.

## Handel 1897.

Einfuhr . . . . . 16 528718 Sucreß | Ausfuhr . . . . . 9 004586 Sucreß

## Schiffahrt 1897.

|                        | Gingang |        | Ausgang |        |
|------------------------|---------|--------|---------|--------|
|                        | Schiffe | Tonnen | Schiffe | Tonnen |
| Segelschiffe . . . . . | 64      | 12673  | 68      | 14102  |
| Dampfer . . . . .      | 174     | 262345 | 177     | 267057 |
| Summa:                 | 238     | 275018 | 245     | 281159 |

Eisenbahnen. 96 km in Betrieb.

Post. Außerer Verkehr 1893: Briefe 1802024, Drucksachen und Pakete 633315, eingeschriebene Sendungen 15062.

Telegraphen 1893. Alle Hauptstädte der Provinzen stehen untereinander in Verbindung. Zahl der Stationen 60. Länge der Linien 1833 km. Mit der Außenwelt ist Guadalupe in telegraphischer Verbindung durch eine Linie von Guavaquil über Land nach Pallemia, von hier per Kabel bis zum Isthmus von Tehuantepec und nach New York.

## Armee und Flotte.

Friedensstärke: 221 Offiziere und 3120 Mann, darunter 114 Seeleute auf 1 Transportschiffe, 1 Kanonenboote 3. Kl. und 1 Kreuzer 3. Kl. (zuf. 9 Gesch.). — Die Nationalgarde zählt 88 Bat. Inf., 11 Rgt. Kav., 3 Bat. Art. Gesamtsumme: 95329 Mann.

## Frankreich (République Française).

Republik seit 4. Sept. 1870. — Verfassung vom 24. Febr. 1875, ergänzt hauptsächlich 2. Aug. und 30. Nov. 1875, 9. Dez. 1884 und 16. Juni 1885. Die Nationalversammlung wird von 2 Kammern gebildet, die sich alljährlich versammeln. Der Senat besteht aus 300 mindestens 40 Jahre alten Mitgl., die ihrer Militärschuld genügt haben müssen und durch bef. Wahlkomm. der Depart. und Kolonien auf 9 Jahre gewählt und alle 3 Jahre zu je einem Drittel erneuert werden; die (75) ursprüngl. von der Nationalvers. und dem Senat auf Lebenszeit gewählten Senatoren sind unabsetzbar, werden aber seit 1884 nach ihrem Absterben ebenso wie die übrigen ergänzt (Sept. 1899 waren noch 16 [12 von der Nat.-Vers. und 4 vom Senat gewählte] unabsetzbare Sen. in Thätigkeit). Die Deputiertenkammer besteht aus 584 Mgl. (je 1 für 70000 Einw.), die ihrer Militärschuld genügt haben müssen und arrondissementsweise durch direkte allg. Wahlen auf 4 Jahre gewählt werden. Zur Wahlberechtigung sind 21, zur Wählbarkeit 25 Lebensjahre erforderlich. Aktive Militärs sind weder wahlberechtigt noch, ebenso wie die meisten Staatsbeamten, wählbar. Der Präsident der Republik wird mit absoluter Stimmenmehrheit von der Nationalvers. (s. unten) auf 7 Jahre gewählt. — Kriegs- und Handelsflagge vertikal gestreift: Blau, Weiß, Rot. — S. Jahrg. 1880, S. 642.

## Präsidentenschaft.

Präs. 18. Febr. 1899—1906: **Emile Loubet**.

General-Sekretariat u. Mil.-Staat. (Chef: **M. G. Bailloud**, Brig.-Gen. — Kabinett des Präs. Dir.: **Combarieu**, Präsekt; UDir.: **F. Roussel**; Privat-Sekretariat. (Chef: **F. Poulet**. — Der Person des Präs. attachiert: **Nicolas**, Oberstlt. der Inf.; **Huguet**, Reg.-Rt.; **Bon**, Est.-Chef der Art.; **Legrand**, Pat.-Chef des Genie; **de la Motte**, Pat.-Chef von den Zuaven; **Bataille**, Pat.-Chef der Mar.-Inf.; **Lamb**, Est.-Chef der Kav.; **Meaur Saint-Marc**, Pat.-Chef der territ. Inf. Einführer des diplomatischen Korps: **Crozier**, b. M.; Gehilfe: **A. Rouard**.

## Ministerstaatssekretäre (vom 22. Juni 1899).

**Konseil-Präs. u. Min. des Innern u. des Kultus:** **Waldeck-Rousseau**, Sen. — Siegelbewahrer, Min. der Justiz: **Montis**, Sen. — Auzeres: **Delcassé**, Dep. — Finanzen: **Gaillaud**, Dep. — Krieg: **de Galliffet**, Div.-Gen. — Marine: **Vanessan**, Dep. — Offentl. Unterricht: **Georges Levaques**, Dep. — Offentl. Arbeiten: **P. Audin**, Dep. — Ackerbau: **Jean Dupuy**, Sen. — Handel, Industrie, Posten u. Telegr.: **Millaud**, Dep. — Kolonien: **Decrais**, Dep.

## Nationalversammlung 1899.

**Senat.** Präs.: **Fallicres**; VPräs.: **J. Chauveau**, **Maguin**, **de Berninac**, **Demôle**. — Gen.-Sekt.: **A. Sorel**.  
**Deputiertenkammer** (am 8. und 22. Mai 1898 gewählt, und zwar 254 Republik., 44 Monjerv., 104 Radikale, 74 Rad.-Soz., 57 Soz., 38 Malliierte, 10 Nationalisten).  
 Präs.: **P. Deschanel**; VPräs.: **Aynard**, **Maurice Faure**, **Cochery**, **Mesureur**. — Gen.-Sekt.: **E. Pierre**.

## Staatsrat [Palais Royal].

**Präs.:** der Justizminister; **VPräs.:** **G. Coulon**.  
 Sektionen. Geseh., Justiz u. ausw. Angel. Präs.: **Tétreau**. Mtgl.: **Éte**, **Jacquin**, **Gervais de Rouville**, **Lagarde**, **L. Veyrand**, ord. StMte; **La Borde**, **Maindre**, außerord. StMte. — Verwaltungskreditrechnung (contentieur). Präs.: **Berger**. Mtgl.: **Chante-Grellet**, **Marquerie**, **Mahniel**, **Bailly**, **Bel-Durand**, **Gentil**, ord. StMte. — Auzeres, Kultus, öff. Unterricht u. schöne Künste. Präs.: **P. Distère**. Mtgl.: **Koussel**, **Gazelles**, **Saisset-Schneider**, **Hébrard de Villeneuve**, **Abel Flourens**, ord. StMte; **Dumas**, **Monod**, **Mastier**, **Viard**, außerord. StMte. — Finanzen, Krieg, Mar. u. Kol. Präs.: Gen. Koson. Mtgl.: **Louffet**, **Demagny**, **G. Lyon**, **P. G. Marcel**, **Reynaud**, ord. StMte; **Boutin**, **Lacapelle**, **Delatour**, **Roume**, **Hernand Faure**, **Georges Vouquet**, **G. Laurent**, **Châtelain**, **Crelin**, außerord. StMte. — Offentl. Arbeiten, Ackerbau, Handel, Industrie, Posten u. Telegr. Präs.: **A. Vicard**. Mtgl.: **Cotelle**, **L. Herbette**, **Goljon**, **Sainière**, **G. Blanc**, ord. StMte; **Nicolas**, **Daubrée**, **Cuignette de Rochemont**, **Pérouse**, außerord. StMte.  
 Gen.-Sekt.: **M. Trélat**, Maître des requêtes; Präs. des Rechtsbur.: **Oriolot**.

## Ministerien und andere Zentralbehörden.

**Konseil-Präs. Kabinet.** Chef: **R. Waldeck-Rousseau**; Chef adjoint: **M. Feschaud**; Priv.-Sekret.: **Gh. Tardieu**.

**Justiz** [13, Place Vendôme]. Kab. des Min. Chef: **Magnien**; Chefs adj.: **Lecointe**, **Couillaud**. — Privatsekretariat. Chef: **A. Montis**.

**Direktoren.** Pers. [36 Rue Cambon] **Milliard**; Rechnungswesen: **A. Durand**; Zivils. u. Siegelamt [13 Pl. Vendôme]: **La Borde**, a. o. StMte; **Krim.** u. **Gnadens.**: **Petitier**.

**Nationaldruckerei** [87 Rue Vieille du Temple]. Dir.: **Christian**.

**Kompetenzgerichtshof.** Präs.: der Justizmin.; VPräs.: **Darèsse**.

**Kassationshof** [Palais de Justice]. Erster Präs.: **Mazeau**, Sen. (2 Ehrenpräs.); Präs.: **Poem**, **Tanon**, **Ballot-Beaupré** (4 Ehrenpräs.). — 45 Mte (7 Ehrenmte). — Gen.-Prokurator: **Nanau**; 6 Gen.-Adv. — Präs. des Bur. der Assistance judiciaire: **Bellaigue**.

**Rechnungshof** [Palais Royal, Montpensier-Flügel]. Erster Präs.: **G. Boulanger**, Sen.; Präs.: **Boucard**, **George**, **Héruault**. — (1 Erster CPräs., 1 CPräs.), 18 Conseillers-Maitres (6 Ehren-Conseil.-M.), 26 Conseillers-Réferendaires 1r Kl., 60 Conseillers 2r Kl. (12 Ehren-Conseil.-Méf.), 15 Auditeurs 1r Kl. u. 10 Aud. 2r Kl. — Procureur-gén.: **Renaud**; Avocat-gén.: **Chantereau**.

**Auswärt. Angel.** [Quai d'Orléans]. Kab. des Min. (Chef: **R. Beau**, Votisch.-Sekt.; Chef adj.: **Delavaud**, Votisch.-Sekt.; Sekt.-Sekt.: **Jullemier**, R. — Privatsekretariat. Chef: **A. Néton**.

Direktoren. Protokoll: **Crozier**, b. M.; Gehilfe: **A. Mollard**. — Pol. Angel.: **G. Raimbre**, a. o. St. Rat, b. M. — Handel u. Konsulate: **Bompard**, b. M. — Archive: **A. Deluns-Montaud**, b. M. — Fonds u. Rechnungsw.: **S. Roger**, b. M. — Konsultatives Komitee der Verwaltungsrechthprechung, Präf.: **Ribot**, Dep.; — der Konsulate, Präf.: der Min.; WPräf.: **Méline**, Dep.

Innere u. des Kulte [H. Beauvaux]. Gen.-Sekr.: **Demagny**, St. Rat; Chef des Kav. u. des Privatsekretariats: **Dr. A. Ulrich**. — Privatsek.: **Goussol**.

Direktoren. Pers. u. Sekretariat [Place Beauvaux], beauftr.: **Demagny**, s. oben. — Dep. u. Kommunalverwalt. [7 Rue Cambacérés]: **Mastier**, St. Rat. — Armen- u. Gesundheitsw.: **S. Ronod**, St. Rat. — Strafanstalten [11 Rue Cambacérés]: **Duflos**. — Alla Sicherheit [11 Rue des Saussaies]. Dir.: **Viguit**; Gen.-Kontr.: **Henry**, **Cavard**, **Duraud**. — Kulte. Gen.-Dir.: **Dumay**, a. o. St. Rat.

Gen.-Inspektionen der Verm.-Dienste: **Fournier**, **Puibaraud**, **Bissard**, **Brunot**, **Bluchart**, **Constantin**, **Granier**, **Regnard**, **Drouineau**, **Budin**, **Drau Dupuy**, **Léger**.

Höherer Rat für öffentl. Unterstützung. Präf.: **Dr. Tb. Roussel**, Sen.; Gen.-Sekr.: **D. Giraud**. — Verord. Komitee für öff. Gesundh. Präf.: **Dr. Brouardel**. — Rat für Gefangnisw. Präf.: der Min.; WPräf.: **Dr. Tb. Roussel**, Sen. — Offizielle Zeitungen. Dir.: **Neboul**. — Gen.-Insp. des San.-Dienstes: **Dr. Proust**, Prof.

Finanzen [Louvre]. Kab. des Min. Chef: **G. Privat-Deschanel**. — Chef adj.: **Martin**, Min., Insp. — Chef des Privat-Sekretariats: **Dr. Le Bourdais des Touches**. — Priv.-Sekr.: **G. Bavin**.

Direktoren. Gen.-Insp. der Finanzen: **Bernard**; — Person. Dir.: **A. Arnaudet**; — Kontrolle: **Courtin**; — Allgem. Fondsbev.: **Aubert de Trégonmain**; — Hauptbuchf.: **Ch. Laurent**; — (Eingeh. Schuld: **J. A. Chaperon**. — Verwaltungsrechthprechung: **J. L. R. Gérard**. — Zentralkasse des Schatzes: **G. Pabelle**, Zentralkassm.; — Zentralkontr. des Schatzes: **G. Masson**.

Gen.-Dir. der dir. Steuern: **Legay**; — der Registrierung, Domänen u. Stempel: **Bernard Faure**, St. Rat; — der Zölle: **G. Bousquet**, a. o. St. Rat; — der indit. Steuern: **A. M. Delatour**, a. o. St. Rat; — der St-Manufakturen: **P. Jobert**, Gen.-Insp. der Min. — Münze [Quai Conti]. Dir.: **A. de Foville**.

Amortisations- u. Depositenkassen [56 Rue de Lille]. Präf. der Aufsichtskommiss.: **G. Gonin**, Sen.; Gen.-Dir.: **G. Boutin**, St. Rat.

Bank von Frankreich [Rue de la Vrillière]. Gouv.: **G. Vallain**.

Crédit foncier [19 Rue des Capucines]. Gouv.: **Labeysrie**.

Krieg [10 u. 14 Rue St. Dominique]. Kab. des Min. Chef: **Davignon**, Brig.-Gen.; Souschef: **Pistor**, Oberst; **Balfourier**, Oberstlt. — Zivilkabinet. Chef: **Gazelles**.

Generalstab d. A. Chef, beauftr.: **Delanne**, Brig.-Gen.; Souschef: **de Lacroix**, **Frater**, **Bassot**, Brig.-Generale. — Sektionschef. Personalien: **Meunier**, Oberstlt.; Material- u. Rechnungsweh.: **Bobard**; Organij. u. Mobilij. d. A.: **de Curieres de Castelnaud**, Oberstlt.; fremde Armeen: **Hache**, Oberstlt.; Operationen und allg. Instruktion d. A.: **Boissonnet**, Oberstlt.; Trappen, Eisenb., Transporte: **Delarue**, Oberst; histor. Abt.: **Contancan**, Bat.-Chef; afr. Abt.: **Parès**, Oberstlt. — Geogr. Dienst d. A. [140 Rue de Grenelle]: **Bassot**, Brig.-Gen.

Direktoren. Kontrolle: **G. L. F. B. A. Lacapelle**, Gen.-Kontr. u. St. Rat. — Verwaltungsstreitsachen u. Mil.-Justiz: **A. J. G. L. Gretin**, Gen.-Kontr. u. St. Rat. — Innerer Dienst: **P. L. Couturier**. — Inf.: **G. F. Millet**, Brig.-Gen. — Kav.: **L. A. A. Branche**, Brig.-Gen. — Art.: **D. F. F. Deloye**, Div.-Gen. — Genie: **P. G. Laurent**, Brig.-Gen. — Verwalt.: **A. J. C. François**, Gen.-Int. — Pulverfabr.: **S. A. Lambert**, Gen.-Insp. — Sanitätsdienst: **A. Dieu**, Med.-Insp.

Oberster Kriegsrat. Präf.: der Min.; WPräf.: **Jamont**, Div.-Gen. — Mtgl. (im Kriegsfalle zu Armeekindern ausersuchen): **Saussier**, **Brugère**, **Zurlinden**, **Pierron**,

- Bédé, Duchesne, Kessler, Lucas**, Div.-Generale; ferner der Chef des Gen.-Stabs d. M. als Ref. und ein Souschef des Gen.-Stabs als Sectr.
- Präs. der techn. Komitees und Komj. Gen.-Stab: Renouard**, Div.-Gen. — **Inf.: Giovanninelli**, Div.-Gen. — **Kav.: de Kermartin**, Div.-Gen. — **Art.:** **Gras**, Div.-Gen. — **Genie: Borius**, Div.-Gen. — **Gend.: Mourlan**, Div.-Gen. — **Intend.:** **Raizon**, Gen.-Znt. — **Wesundh.:** **Dufardin-Beaumes**, Gen.-Med.-Zusp. — **Öffentl. Arb.:** **Picard**, Sektionsrät. im StNat. — **Eisenb.:** der Chef des Gen.-Stabes d. M. — **Telegr. u. Luftschiffahrt:** **Guinivet**, Div.-Gen. — **San. u. Veterinärwissensch.:** **Baron Faberot de Kerbrech**, Div.-Gen. — **Explosivstoffe:** **Berthelot**, Sen. — **Zivilverj. für Offiziere:** **Moson**, Brig.-Gen. a. D., Sektionspräs. im StNat. — **Geogr. Arb.:** der Gen.-Stabschef; **Präs.:** **Bassot**, Brig.-Gen.
- Kriegsschule [Paris].** **Rindt:** **H. Langlois**, Div.-Gen. — **Ecole polytechnique:** **Toulza**, Brig.-Gen. — **Mil.-Schule von St. Cyr:** **Goujat** gen. **Mailard**, Brig.-Gen. — **Artillerie u. Genieschule [Fontainebleau]:** **Perpoyre**, Brig.-Gen. — **Kavallerie [Caumur]:** **de La Celle**, Brig.-Gen. — **Sanitätsdienst [Paris]:** **Kratsch**, Med.-Zusp. — **Mil. Sanitätsdienst [Lyon]:** **Mogier**, Med.-Zusp.
- Marine [2 Rue Royale St. Honoré].** Gen.-Stabs-Chef: **Gaillard**, RAdm.; Souschef: **Le Do**, Kpt. 3. E. — **Studium fremder Flotten:** **Jean-Pascal**, Kreg.-Kpt.; **Küsten- u. Häfenvert.:** **Schilling**, Krea.-Kpt.; **Mobilisation u.:** **Somborn**, Kreg.-Kpt. — **Flottenbewegung.** Chef: **Heurtault**.
- Ziv.-Kab. Dir.:** **Bonhoure**; **Chef adj.:** **Honnorat**; **Priv.-Sekret.** Chef: **Juttet**. — **Bureauchefs.** **Protokolle u. Chiffrierweien:** **Albert**; **Person. u. Zentralverw.:** **B. Guéry**; **Archive:** **G. Durassier**; **Verwaltungsrechtptr.:** **Wilhelm**.
- Direktoren. Kontrolle:** **Châtelain**. — **Schiffsbauten u. (Matériel):** **Thibaudier**, Chef-Konstrukteur. — **Art.:** **Javouhey**, Brig.-Gen. — **Rechnungsw.:** **G. M. Senichon**, Gen.-Zusp. d. Finanzen. — **Handelsmarine:** **H. Durassier**. — **Etabl. der Inval.:** **G. L. Meunier**, Adm.; **Gen.-Schahm. der Mar.-Inval.:** **Labrosse**, Gen.-Schahm. — **Submarine Verteidigung [13 Rue de l'Université]:** **Le Mercier-Mouffaug**, Kpt. 3. E. — **Hydrogr. Dienst:** **de Penfentenyo de Kervéréguin**, RAdm.
- Höherer Marine-Nat. Präs.:** der Min.; **Mitgl.:** die RAdm. der 1. Sektion des Gen.-Stabs, die akt. RAdm. der 1. Sektion, die ein RAdmo gehabt haben, der Chef des Gen.-Stabs der Mar., der Souschef des Gen.-Stabs als Ref.
- Komitee der Gen.-Inspekture der Marine.** **Präs.:** **Brown de Colston**, RAdm. **Mitgl.:** **Régnauld de Prémésnil**, **Humann**, RAdme; **Pougin de la Maissonneuve**, RAdm.; 2 Gehilfen und 1 Sectr.
- Gen.-Zusp. der Mar.-Art.:** **Du Van**, Brig.-Gen.; **der Mar.-Znf.:** **Vichot**, Div.-Gen.; **des Mar.-Genie:** **Godron**; **Mar.-Arb.:** **Renaud**; **Hochseefischerei:** **Renaud**; **Kohlen:** **Fuguet**.
- Präs. des Rats für Mar.-Arb.:** **Gervais**, RAdm.; **des Komitees zur Prüfung des Rechnungswesens:** **Gerville-Réache**, Dep.; **der Komj. zur Kontr. der Bewaffn. u. Bekl.:** **Billard**, RAdm.; **der Lieferungskomj.:** **Frogier**; **der Maschinen u.:** **Godron**, Gen.-Zusp. des Mar.-Genie; **des hydrogr. Komitees:** **de Penfentenyo de Kervéréguin**, RAdm.; **des techn. Komitees der Gen.-Zusp. der Mar.-Truppen:** **Vichot**, Div.-Gen.; **des Sanitätswesens:** **Guéno**, Gen.-Zusp. des San.-Dienstes; **der Mar.-Invaliden:** **Barben**, Sen.; **der Krisen:** **Mahriol**, StNat; **der Schiffbrüche:** **de Courville**, RAdm.; **der Hochseefischerei:** **Gerville-Réache**, Dep.; **der Bibliotheken:** **de Courville**, RAdm.; **der Archive:** **Delisle**; **des Konjult. Komitees in Verwaltungschtptr.:** **Bouffet**, StNat; **der öffentl. Arb.:** **Picard**, Sekt.-Präs. im StNat; **der Leuchttürme:** der Min. der öff. Arbeiten.
- Marineschule [Paris].** **Dir.:** **Bienaimé**, RAdm.



**Öffentl. Unterricht u. schöne Künste** [110 Rue de Grenelle St. Germain].  
Kab. des Min. Chef: **E. Dejean**; Chefs adj.: **Eug. Fintilhac**, **P. Neveu**; UChef:  
**G. Billeneuve**.

**Direktoren. Höherer Unterr.:** **Piard**, StKat. — **Sekundärunterr.:** **E. Rabier**. —  
**Primärunterr.:** **Babet**. — **Schöne Künste:** **S. Roujon**.

**Komitee für die Verwaltungsrechtspflegung. Präs.:** der Min.; WPräs.: **Jalabert**,  
Prof. — **Höherer Rat für den öffentl. Unterricht. Präs.:** der Min.; WPräs.:  
**Gaston Boissier**. — **Znsp. der schönen Künste:** **S. Havard**, Gen.-Znsp. — **Höherer**  
**Rat der schönen Künste. Präs.:** der Min.; WPräs.: **S. Roujon**.

**Dir. der Nat.-Museen [Louvre]:** **Kaempfen**; Gen.-Sekr.: **Trawinski**.

**Nationalarchive [60 Rue des Francs Bourgeois]. Dir.:** **Servoix**.

**Öffentl. Arbeiten** [244—48 Boulevard St. Germain]. Kab. des Min. Chef:  
**A. Dejean**; Chef adj.: **L. Rubanel**; UChef: **G. Fort**. — **Priv.-Sekret.:** Chef:  
**E. Héret**; Priv.-Sekr.: **P. Lafargue**. — **Kab.-Chef des Bureaus:** **Tony Raymond**.

**Verf. u. Rechnungsw. Dir.:** **Meine**. — **Verion. Abt.-Chef:** **Fluyette**. — **Rechnungsw.:**  
**Bordas**. — **Strassen, Schiffahrt u. Bergwerke. Dir.:** **Cuinet de Rochemont**, a. o.  
StKat.; **Abt.-Chefs. Strassen:** **Moullé**; **Schiffahrt:** **Beaurin-Gressier**; **Bergwerke:**  
**Michelot**. — **Eisenb.:** **Pérouse**, a. o. StKat.; **Abt.-Chefs:** **Schelle**, **Mayer**, **Chaque**.

**Eisenbahnen. Dir.:** **Rehger**. — **Verwaltungsrat:** **Dubois de l'Estang**, **G. Lyon**,  
**Pérouse**, **Widersheimer**, **de Trégomain**, **Bouquet**, **Zisserand**, **d'Orbigny**, **Crouan**.

**Komitee für Verwaltungsrechtspflegung. Präs.:** der Min.; WPräs.: die Direktoren. —  
**Gen.-Rat für Brücken u. Schiffsceen. Präs.:** der Min.; WPräs.: **Drosselin**; für  
Bergwerke. WPräs.: **Linder**.

**Verat. Komitee f. Eisenb. Präs.:** der Min.; WPräs.: **A. Picard**.

**Brücken u. Straßenbauhschule. Dir.:** **Ricour**. — **Bergfab. Dir.:** **Haton de la Sou-**  
**pilière**. — **Gen.-Znsp. der Leuchttürme u. Baken:** . . .

**Ackerbau** [78 Rue de Barennes]. Kab. des Min. Chef: **E. Deloncle**; Chef adj.:  
**G. Parivière**, Priv.-Sekr. — **Privatsekretariat. Chef:** **P. Dupuy**.

**Direktoren. Sekretariat u. Rechnungswesen:** **P. Cabaret**. — **Ackerbau:** **Bassilière**. —  
**Kosten** [80 Rue de Barennes]: **Daubrée**, a. o. StKat. — **Bewässerung u.:** **L.**  
**Philippe**. — **Gestüte:** **Plazan**, Gen.-Znsp.

**Rat für Ackerbau. Präs.:** der Min. — **Komss. zur Bekämpfung der Phylloxera.**  
**Präs.:** **E. Zisserand**. — **Konsult. Komitee für Viehseuchen. Präs.:** **Méline**,  
Dep. — **Gen.-Znsp. des landw. Unterr.:** **Grosjean**, Gen.-Znsp.

**Handel, Industrie, Posten und Telegraphen** [101, Rue de Grenelle].  
Kab. des Min. Chef: **A. Lavy**; Chef adj.: **J. Dupré**; Chef des Privatsekre-  
tariats: **M. Biollette**; Privatsekr.: **Arbouin**.

**Direktoren** [101 Rue de Grenelle u. 80 Rue de Barennes]. **Verf., Rechnungswes.**  
**u. techn. Unterr.:** **Bouquet**. — **Handel:** **G. Chandéje**. — **Arbeit u. Industrie:**  
**Nicolas**, StKat. — **Arbeitsamt:** **Fontaine**.

**Höherer Rat für Handel und Industrie** (55 Mtal.). **Präs.:** der Min.; WPräs.:  
**de Freycinet**, Sen., **Méline**, Dep., **Kaynal**, Dep.; der Statistik. WPräs.:  
**G. Millaud**, Sen., **J. Roche**, Dep., **E. Levasscur**, Dep.; des techn. Unterrichts.  
WPräs.: der Min. — **Aufsicht über Textilberggeschäfte. Präs.:** **Lacordaire**. —  
**Konsult. Komitee f. Kunsthandwerke. Präs.:** **Mascart**; WPräs.: **Troost**. —  
**Höhere Komiss. für Fabrikarb. Präs.:** **R. Waddington**, Sen.; — für Alters-  
versorgung. **Präs.:** **Cuvinot**, Sen. — **Höherer Arbeitsrat. WPräs.:** **Lourties**,  
Sen., **R. Waddington**, Sen., **Mesureur**, Dep., **Audiffred**, Dep. — **Unfall-**  
**versicherung:** **Maguin**, Sen.

**Weltausstellung für 1900. Gen.-Kommiss.:** **A. Picard**, Sekr.-Präs. im Staatsrat. —  
**Gen.-Betriebsdir.:** **Deslaunay-Beleville**; **Adjut.:** **Derville**. — **Bauten. Dir.:**  
**Bouvard**. — **Strassen, Gartenanlagen u.:** **Defrance**. — **Finanzen:** **Grison**. —  
**Gen.-Sekr.:** **S. Chardon**. — **Verwaltungskreisf. Chef:** **Moreau**.

**Kommissar des Deutschen Reiches:** **Dr. Richter**, StReg.-Nat.

Posten und Telegr. [99, 103 u. 105 Rue de Grenelle St. Germain]. USt. Sectr.: **Mougeot**, Dep.; Kab.-Chef: **E. Gausel**; Souschef: **E. Mazoyer**; Chef adjoint: **Wley**. — Zentraldienst: **Bordesongue**. — Mater. u. elektr. Betrieb: **Bunfischendorff**; Postbetrieb: **Ansaull**; Rechnungswesen: **Blanquet**; Postsparkassen: (Godn, Administratoren); Gen.-Insp. der Posten und Telegr.: **de Laboulaye**, **Darca**, **Perrin**, **Teissier de Marguerittes**.

**Kolonien** (Mavillon de Flore). Kab. des Min. (Chef: **J. Decrais**; (Chef adj.: **Nou**. Privatsekretariat. Chef: **X. de Miollis**. — Gen.-Sectr.: beauftr.: **J. Decrais**. — Direktoren. Afrika: **G. Vinger**, Gouv. a. D.; Asien, Amerika u. Ozeanien: **Roume**, Et. Nat.; Rechnungswesen u. Strafdienst: **Jolly**. — Kontrolle. Dir.: **Dubard**, s. oben.

**Komitees und Kommissionen**. Techn. Mil. Komitee. Präs.: der Minister. — Sanitätswesen. Präs.: **Dr. Kernmorgant**, Gen.-Insp. — Off. Arb. in den Kol. Dir.: **Brida**. — Kommiss. für Märkte u. Einnahmen. Präs.: **de Marguerie de Montfort**, Gen.-Kommissar. — Verwaltungstrechtsprechung. Präs.: **Bouffet**, Et. Nat. — Off. Unterricht. WPräs.: **Foucin**, Gen.-Insp. — Aufsicht über die Kol. Banken. Präs.: **Gen. Mojon**, Sectr.-Präs. im Et. Nat. — Rechnungsprüfung für Indo-China. Präs.: **Mojon**, s. oben. — Höherer Rat für die Kol. Präs.: der Min.; WPräs.: . . . .

Kolonialamt: **Dr. Kuricoffe**.

Orden der Ehrenlegion. Großkanzler: **Davout Duc d'Auerstaedt**, Div.-Gen. — Gen.-Sectr.: **E. Demagny**, Et. Nat.

#### Nichtkatholische Kulte.

Zentralrat der reform. Kirchen. Präs.: **L. A. G. Puch**, WAdm. — Konsistorium zu Paris. Präs.: **Aug. Gout**.

Generalsynode der angelsächsl. Konfession. Präs.: **Caspari**.

Zentralkonsistorium des israel. Kultus: **Rahn**, Großrabbiner.

#### Provinzialbehörden.

Präfecten der Departements. Ain [Bourg]: **Autrand**. — Aisne [Laon]: **Souley**. — Allier [Moulins]: **Diény**. — Alpes: **Alves** [Digne]; **A. Duffren** [Durien]. — Hautes-Alpes [Gap]: **A. Berseville**. — Alpes-Maritimes [Nizza]: **Granet**. — Ardèche [Privas]: **Cruchon**. — Ardennes [Mézières]: **P. Joly**. — Ariège [Zoit]: **Fourcy**. — Aube [Troyes]: **de Marcère**. — Aude [Carcassonne]: **Raoul Regnault**. — Aveyron [Rodez]: **Moulié**. — Bouches-du-Rhône [Marseille]: **P. Floret**. — Calvados [Caen]: **Bret**. — Cantal [Murillac]: **Grégoire**. — Charente [Angoulême]: **André Regnault**. — Charente-Infér. [Rochelle]: **Fosse**. — Cher [Bourges]: **Pascal**. — Corrèze [Tulle]: **Beccq**. — Corse [Ajaccio]: **Cassagneau**. — Côte d'Or [Dijon]: **L. Michel**. — Côtes-du-Nord [St. Brieu]: **de Enje**. — Creuse [Guéret]: **Montell**. — Dordogne [Périgueux]: **X. Masclé**. — Doubs [Besançon]: **E. Roger**. — Drôme [Valence]: **Lombard**. — Eure [Evreux]: **D. Beverini-Bico**. — Eure-et-Loir [Chartres]: **Maitrot de Barenne**. — Finistère [Quimper]: **Collignon**. — Gard [Nîmes]: **Couppel du Lubé**. — Haute-Garonne [Toulouse]: **P. Viguié**. — Gers [Much]: **Petit-Dossaris**. — Gironde [Bordeaux]: **Berniquet**. — Gers [Montreuil]: **Arnaud**. — Ille-et-Vilaine [Rennes]: **Duréault**. — Indre [Chateauroux]: **Ligey**. — Indre-et-Loire [Tours]: **Barbin de Ruffet**. — Isère [Grenoble]: **E. Mano**. — Jura [Vons-le-Sautmier]: **Boncourt**. — Landes [Mont-de-Marsan]: **Ferré**. — Loir-et-Cher [Blois]: **Bonnet**. — Loire [St. Etienne]: **Grimanelli**. — Haute-Loire [Le Puy]: **Leblond**. — Loire-infér. [Nantes]: **Hélias**. — Loiret [Orléans]: **Humbert**. — Lot [Cahors]: **Héli-Devals**. — Lot-et-Garonne [Agen]: **Bonnesch-Sibour**. — Poitiers [Mende]: **Beaubti**. — Maine-et-Loire [Angers]: **Delpech**. — Maine [St. Lô]: **Rem**. — Marne [Châlons]: **Gilbert**. — Haute-Marne [Chaumont]: **Pongouin**. — Mayenne [Laval]: **Seignouret**. — Meurthe-et-Moselle [Nancy]: **Joucla-Velous**. — Meuse [Bar-le-Duc]: **Buiffon**. — Morbihan [Vannes]: **Marie**.

- Nièvre [Nevers]: **Rostaing**. — Nord [Lille]: **Vincent**. — Oise [Beauvais]: **H. Paul**. — Orne [Alençon]: **Bret**. — Pas de-Calais [Arras]: **Alapette**. — Puy-de-Dôme [Clermont]: **Ardisson**. — Basses-Pyrénées [Bau]: **Dour**. — Hautes-Pyrénées [Tarbes]: **Francière**. — Pyrénées-Orient. [Perpignan]: **Robert**. — Haut-Rhin [Belfort]: **Fleury**. — Rhône [Lyon]: **G. Verour**. — Haute-Saône [Neufchâteau]: **Maringer**. — Saône-et-Loire [Mâcon]: **A. de Jold**. — Sarthe [Le Mans]: **Demarthes**. — Savoie [Chambéry]: **Leschvre Du Grosriez**. — Haute-Savoie [Annecy]: **Moussard**. — Seine [Paris Hôtel de Ville]: **de Selvek**. — Gen.-Sekt.: **Brunau**; Präf. du Conseil [Palais du Trib. de Commerce, Boul. du Palais 1]: **Journier**; Volkseipräsident: **Lévine**, **Sabat**. — Seine-infér. [Rouen]: **Kendlé**. — Seine-et-Marne [Melun]: **P. Boegner**. — Seine-et-Oise [Versailles]: **Poirson**. — Deux-Sèvres [Mort]: **Sagebien**. — Somme [Amiens]: **Tournier**. — Tarn [Albi]: **Martin-Fénelée**. — Tarn-et-Garonne [Montauban]: **Estellé**. — Var [Draguignan]: **Bonnerot**. — Vaucluse [Avignon]: **Masclet**. — Vendée [La Roche-sur-Yon]: **Plantié**. — Vienne [Poitiers]: **Joliet**. — Haute-Vienne [Limoges]: **Bondier**. — Vosges [Épinal]: **Guérin**. — Yonne [Auxerre]: **Godefroy**.
- Algarien. Gen.-Gouv.: **Laferrière**, Präf. des États; Gen.-Sekt.: **M. Delannoy**. — Eingeb.-Angel.: **Reibell**. — Gouv.-Rat. Präf. der Gouv.: **Präf.**; der Gen.-Sekt.; 15 Mitgl. — Gen.-Zusp. der Finanzen: **de Beaucaudray**. — Essentl. Arb.: **Flamant**. — Präfekten der Departements. Alger.: **Lutaud**. — Constantine: **Rault**. — Oran: **de Waltherbe**.
- Kolonien in Asien. (Établissements français dans l'Inde.) Gouv. [Pondichéry]: **P. K. Kodier**. — Geh. Rat. (Conf. privé). Präf. der Gouv.; der Gen.-Sekt.: **de la Vovère**; Gen.-Prof.: **Borne** u. 4 Mitgl. — Conf. gén. Präf.: **Pierre** u. 4 Mitgl. — Präf. des Appellhofes: **Brucelle**. — Truppenbefehdsh.: **Mouquillot**, Kpt. — Administratoren. Chandernagar: **Ornières**. — Karikal: **M. Robail**. — Jاناون: **Bailat**. — Mahé: **Peuvergue**. — Indo-China: **f. unten**.
- Afrika. Westafrika [St. Louis]. Gen.-Gouv.: **Chaudie**. — Conseil supérieur. Präf. der Gen.-Gouv.; Kmdt der Truppen in Westafrika: **Rujol**, Gen.-Maj.; Gouv. des franz. Guinea (s. unten), der Côte d'Ivoire (s. unten), der Gen.-Sekt. von Senegal, der Gen.-Prof., der Chef der Verwalt. von Senegal (s. unten).
- Senegal. Gouv. der Gen.-Gouv. von Westafrika (s. oben). Gen.-Sekt.: **Bergès**; Eingeb.-Angel.: **Aubry-Lecomte**; Gen.-Prof.: **Gnapelund**; Chef der Verwalt.: **Tournié**; — Mar.-Kmdt: **Leudet de la Vallée**, Reg.-Kpt.; Chef des Sanitätsdienstes: **Kieffer**. — Conf. gén. Präf.: **d'Erneville** u. 4 Mitgl. — Präf. des Appellhofes: **Brunaud**. — Apost. Vikar von Senegambien: **Vascal**.
- Franz.-Guinea. Gouv. [Monatli]: **M. G. Vallay**. — Gen.-Sekt.: **Coustantier**.
- Côte d'Ivoire. Gouv. [Grand Bassam], beauftr.: **Roberdeau**. — Gen.-Sekt.: **A. Bonheure**. — Verwalt.-Rat. Präf. der Gouv.; Mitgl. der Gen.-Sekt., 1 Verwalter u. 2 Eingeb.
- Dahome u. Depend. Gouv. [Porte Novo]: **P. P. Bassot**. — Gen.-Sekt.: **P. Pascal**. — Resident von Ober-Dahome: **Duffer**. — Gesundheitsdienst. Chef: **Dr. Gouzien**. — Schasm.: **P. Sacomant**.
- Congo français (früher Gabon-Kongo). Gen.-Kommissar des Gouvernements: **H. de Lamothé**; Lt.-Gouv. von Gabon: **J. B. P. Lemaire**; — von Ubangi: **Motard**. — Gen.-Sekt.: **D. Cor**.
- La Réunion. Gouv. [St. Denis]: **Beauchamp**. — Geh. Rat. Präf. der Gouv.; Gen.-Sekt.: **Petit**; Gen.-Prof.: **Madre**; Chef des Verwalt.-Dienstes: **Mange** und 4 Mitgl. — Conf. gén. Präf.: **G. Le Vigoureux** u. 35 Mitgl. — Präf. des Appellhofes: **Murat**. — Röm.-kath. Bischof: **Fabre**. — Truppenb.: **Chenagon**, Bat.-Chef.

- Manotte** [D'acubzi]. Gouv. **Mizon**. — Conseil consultatif: Präs.: der Gouv.; Migl.: der Gen.-Sekr., der Chef der Justizverwaltung; 2 Eingeb. — Residenten: auf der Gr.-Comoro-Insel: **Decaze**; Johanna-Insel [Anjouan]: **L. Pelletan**; Mohilla-Insel, beaurir.: **Zusour**.
- Somalküste und Dependenz**. Gouv. [Schibuti]: **Martineau**; Gehilfe: **de Leschaur**, Admin.; Gen.-Sekr.: **G. Angoulvant**.
- Amerika**. Guadeloupe, Desirade, Les Saintes, Marie Galante, St. Martin u. St. Barthélemy [Vasse Terre]. Gouv.: **D. Morachini**. — Geh. Rat. Präs.: der Gouv.; Gen.-Sekr.: **J. B. François**; Gen.-Prot.: **Girard**; Chef der Mel.-Verwalt.: **Gaveau** u. 2 tit. u. 2 erganz. Migl. — Cons. gen. Präs.: **Légitimus** u. 36 Migl. — Präs. des Appellhofes: **LeFrançois**. — Kath. Erzb.: **Aron**. — Truppenb.: **Martineau**, Bat.-Chef.
- Guiana**. Gouv. [Cayenne]: **L. Moutet**. — Geh. Rat. Präs.: der Gouv.; Gen.-Sekr.: **E. Merwart**; Dir. der Strafverwalt.: **E. M. M. Simon**; Gen.-Prot.: **Mitard** u. 2 Migl. — Cons. gen. Präs.: . . . u. 15 Migl. — Mit. u. Marineverwalt.: **Gleizes**. — Präs. des Appellhofes: **Ferjus**. — Truppenb.: **Grosjean**, Bat.-Chef.
- Martinique** [Port de France]. Gouv.: **G. Gabriel**. — Geh. Rat. Präs.: der Gouv.; Gen.-Sekr.: **M. Merlin**; Gen.-Prot.: **Trillard**; Chef der Verwalt.: **Gleizes**; Sekr.: **Epois**. — Cons. gen. Präs.: **R. L. Béius** u. 36 Migl. — Präs. des Appellhofes: **Lacourré**. — Truppenb.: **Perreaud**, Oberst. — Kath. Bischof: **Tantou**.
- St. Pierre u. Miquelon**. Gouv. [St. Pierre]: **R. E. Dactin-Sibour**. — Geh. Rat. Präs.: der Gouv.; Chef der Verwalt.: **André**; Gen.-Prot.: **Caperon**; Zumerer Dienst: **R. Geroncin** u. 2 Migl. — Chef des Gesundheitsdienstes: **Dr. Taché**; Schasim.: **Demabitain**. — Präs. des Appellhofes: **Caigneron de Marolles**. — Hauptpt.: **Gazengel**.
- Ozeanien** [Tahiti, Inseln unter dem Winde, Marquesas-Inseln, Tuamotu, Gambier, Tubuai]. Gouv. [Tahiti]: **G. B. I. Gallet**. — Geh. Rat. Präs.: der Gouv.; Gen.-Sekr.: **B. Rey**; der Chef der Verwalt.: **de Voss**. — Cons. gen. Präs.: **Cardella**; 18 Migl. — Chef der Justizverwalt. u. Prot.: **Charlier**. — Präs. des Appellhofes: **Montel**. — Truppenb.: **Bourguoin**, Optm. — Bischof: **Verdier**.
- Administratoren**, der Marquesas-Inseln: **Delon**; — der Inseln unter dem Winde: **Montant**; — der Tuamotu-Inseln: **Thuret**; — der Gambier-Inseln: **Dornoy**.
- Neukaledonien und Dep.** Gouv. [Nouméa]: **P. Feillet**. — Geh. Rat. Präs.: der Gouv.; Migl.: der Gen.-Sekr. . . .; Chef der Verwalt.: **Colardeau**; Truppenb.: . . . Oberst; Gen.-Prot. u. Chef der Justizverwalt.: **Berrier**; Strafverwalt.: **Telle** u. 2 Migl. aus den Metabeln von Noumea. — Cons. gen. Präs.: **Caubry** u. 19 Migl. — Präs. des Appellhofes: **Leconte**. — Bischof: **Frayffe**. — Administratoren der Wallis-Inseln: **Vouge**.
- Appellhöfe** (zweite Inst. in Zivils. u. gegen die Entsch. der Handels-Ger.). Paris. (weiter Präs.: **Fortchon**; 9 (Senats-)Präs., 5 Ehrenpräs., 62 Räte, 22 Ehrenräte; Gen.-Prot.: **Bernard**, 7 Gen.-Adv. u. 11 Substituten; Präs. des Bur. der Milizance judiciaire: **Jourdan**. — Ferner Erste Präs. u. Gen.-Prot. **Men. Broussard**; **Baraillier**. — Vir.: **Michel-Jeffard**; **Bonin**. — Algier: **Ducroux**; **Haffner**. — Amiens: **Marquet**; **Regnault**. — Angers: **Forquet de Dorne**; **Cazenavette**. — Bastia: **Collin**; **Genjoul**. — Besancon: **Gongzon**; **Mollines**. — Bourdeaux: **Dubuc**; **LeFranc**. — Bourges: **Fau**; **Pain**. — Caen: **Donarhe**; **Flach**. — Chambéry: **Barriet de Rabusquette**; **Soubès**. — Dijon: **Camiffet**; **Gubian**. — Douai: . . .; **Bourgeois**. — Grenoble: **Pailhé**; **Loubet**. — Limoges: **Oger du Rocher**; **Amièrre**. — Lyon: **Maillard**; **Moras**. — Moulins: **Baradat**; **Baras**. — Nancy: **Sadoul**; **Coste**. — Nîmes: **Nadal**; **Blaignan**. — Orléans: **Facot**; **George**. — Pau: **Pouget**; **Cadot de Billembomble**. — Poitiers:

Poiseau; Chamontin. — Rennes: Maulion; Giraud. — Rom: Bacher; Caron. — Rouen: Berchon; Kad. — Toulouse: Dormand; Demartial.

Tribunale erster Instanz: 382 (1 in jedem Arrond.). — Handels-Ger. 227 (1—6 in jedem Dep.; 4 in Algerien). — Friedensrichter (Schiedsmänner u. Polizeirichter) ca 2900 (2—6 in jedem Arrond.).

Kath. Bischöfe. Nir: **J. A. Gouthé-Soulard**; Ajaccio, Digne, Fréjus, Gap, Marseille, Nizza. — Albi: . . . ; Cahors, Niende, Perpignan, Rodez. — Algie: **J. H. Dury**; Constantine, Oran. — Auch: **M. R. Balain**; Aire, Bayonne, Tarbes. — Avignon: **L. F. Scur**; Montpellier, Nîmes, Valence, Viviers. — Besançon: **J. Petit**; Belen, St. Dié, Nancy, Verdun. — Bordeaux: **Kard. P. L. Lecot**; Agen, Angoulême, La Basse-Terre (Guadeloupe), La Rochelle, Tugon, Périgueux, Poitiers, St-Denis (La Réunion), St-Pierre et Nord-de-France (Martinique). — Bourges: **P. P. Servonnet**; Clermont, Le Puy, Limoges, St. Flour, Tulle. — Cambrai: **G. M. A. Sonnois**; Arras. — Chambéry: **J. Hautin**; Amnecy, St. Jean-de-Maurienne, Tarentaise. — Evon: **Kard. P. H. Coullit**; Auun (Kard. Perraud), Dijon, Grenoble, Langres, St. Claude. — Paris: **Kard. J. M. P. Richard**; Blois, Chartres, Meaux, Orléans, Versailles. — Reims: **Kard. P. M. Langénieus**; Amiens, Beauvais, Châlons, Compiègne. — Rennes: **Kard. G. M. A. Labouret**; Quimper, St. Brieuc, Vannes. — Rouen: . . . ; Bayeux, Coutances, Evreux, Euzes. — Sens: **P. M. G. W. Ardin**; Moulins, Nevers, Troyes. — Toulouse: . . . ; Carcassonne, Montauban, Pamiers. — Tours: **M. A. Renou**; Angers, Laval, Le Mans, Nantes. — Tunis: **P. G. Combes**, Erz. von Karthago.

### Armee.

- Armee-korps, u. Div.-Kmdten. Mil.-Gouv. von Paris [Invalidenhotel]: **Brugère**, Div.-Gen.; Chef des Stabes: **Fendezec**, Brig.-Gen. — Kmdt der Art.: **de Cabanel** Baron de Sermet, Div.-Gen.; des Genie: **Quintvet**, Div.-Gen. — 1. Kav.-Div.: **H. de Keruartin**, Div.-Gen.
- I. Korps in den Dep. Nord und Pas-de-Calais [Lille]: **J. A. Jeannerod**, Div.-Gen.; Chef des Stabes: **Dof de Maindreville**, Brig.-Gen. — 1. Div. [Lille]: **Gourbassier**, Div.-Gen. — 2. Div. [Arras]: **Le Bègue de Germiny**, Div.-Gen.
- II. Korps in den Dep. Nièue, Oise, Somme, dem Arrond. Pontoise (Seine-et-Oise), den Kantonen Aubervilliers, Noisy-le-Sec, Pantin, St.-Denis u. St.-Duen (Seine), und den Arrond. 10, 19 u. 20 von Paris [Amiens]: **de Garnier des Garets**, Div.-Gen.; Chef des Stabes: **Duraud**, Oberst. — 3. Div. [Amiens]: **de Torcy**, Div.-Gen. — 4. Div. [Compiègne]: **Routon**, Div.-Gen.
- III. Korps in den Dep. Calvados, Eure, Seine-Inferieure, den Arrond. Mantes u. Versailles (Seine-et-Oise), den Kantonen Asnières, Boulogne, Clichy, Courbevoie, Levallois-Perret, Neuilly u. Puteaux (Seine) und den Arrond. 1, 7, 15, 16 von Paris [Rouen]: **Gallimard**, Div.-Gen.; Chef des Stabes: **Peletier**, Oberst. — 5. Div. [Paris]: **Liebermann**, Div.-Gen. — 6. Div. [Rouen]: **Roëllat**, Div.-Gen.
- IV. Korps in den Dep. Eure-et-Loir, Mayenne, Orne, Sarthe, dem Arrond. Rambouillet (Seine-et-Oise), den Kantonen Evon, Evreux, Manves u. Villejuif (Seine) und den Arrond. 4, 5, 6, 13 u. 14 von Paris [Le Mans]: **Sonnois**, Div.-Gen.; Chef des Stabes: **Bonneau du Martray**, Oberst. — 7. Div. [Le Mans]: **Mior**, Div.-Gen. — 8. Div. [Paris]: **de Saint-Julien**, Div.-Gen.
- V. Korps in den Dep. Loiret, Poit-et-Cher, Seine-et-Marne, Yonne, den Arrond. Corbeil u. Etampes (Seine-et-Oise), den Kantonen Charenton, Montreuil, Nogent-sur-Marne, St.-Maur u. Vincennes (Seine) und den Arrond. 2, 3, 11 u. 12 von Paris [Orléans]: **Letouzé de Longuemar**, Div.-Gen.; Chef des Stabes: **de Moulins-Rochefort**, Oberst. — 9. Div. [Orléans]: **Gallet**, Div.-Gen. — 10. Div. [Paris]: **André**, Div.-Gen. — 7. Kav.-Div. [Melun]: **Orlois**, Div.-Gen.

- VI.** **A** Korps in Ardennes, Marne, Meuse und einem Teile von Meurthe-et-Moselle (Arrond. Briey) [Châlons-sur-Marne]: **Kessler**, Div.-Gen.; Chef des Stabes: **Besson**, Oberst. — 12. Div. [Reims]: **Hartmann**, Div.-Gen. — 40. Div. [St. Mihiel]: **Tournier**, Div.-Gen. — 42. Div. [Verdun], beauftr.: **de Mibielle**, Brig.-Gen. — 3. Kav.-Div. [Châlons-sur-Marne]: **de Benoist**, Div.-Gen. — 4. Kav.-Div. [Sedan]: **Mafflet**, Div.-Gen. — 5. Kav.-Div. [Reims]: **Poulléau**, Div.-Gen.
- VII.** **A** Korps in Ain, Doubs, Jura, Haute-Marne (zum Teil), Vosges (zum Teil), Arrond. Velfort, Haute-Saône (dem 4. u. 5. Arrond. Lyon, dem Arrond. Villefranche, den Kantonen L'Abresle, Condrieu, Limonest, Mornant, Neuville, St. Laurent, St. Symphorien, Vaugneray) [Besançon]: **G. Pierron**, Div.-Gen.; Chef des Stabes: **Ghomer**, Oberst. — 13. Div. [Chaumont]: **Kau**, Div.-Gen. — 14. Div. [Velfort]: **Bagron**, Div.-Gen.
- VIII.** **A** Korps in Cher, Côte-d'Or, Nièvre, Saône-et-Loire [Bourges]: **Gaillard**, Div.-Gen.; Chef des Stabes: **Richard**, Oberst. — 16. Div. [Dijon]: **de Ferron**, Div.-Gen. — 16. Div. [Bourges]: **Godart**, Div.-Gen.
- IX.** **A** Korps in Maine-et-Loire, Indre-et-Loire, Indre, Deux-Sèvres und Bienne [Tours]: **Lucas**, Div.-Gen.; Chef des Stabes: **Daru**, Oberst. — 17. Div. [Châteauroux]: **Gdon**, Div.-Gen. — 18. Div. [Angers]: **Mathis**, Div.-Gen.
- X.** **A** Korps in Côtes-du-Nord, Manche, Ille-et-Vilaine [Rennes]: **Donop**, Div.-Gen.; Chef des Stabes: **Blagnol**, Oberst. — 19. Div. [Rennes], beauftr.: **Ruffen**, Brig.-Gen. — 20. Div. [St.-Servan]: **Boreau de Kioücé**, Div.-Gen.
- XI.** **A** Korps in Finistère, Loire-inférieure, Morbihan u. Vendée [Nantes]: **Renouard**, Div.-Gen.; Chef des Stabes: **Philpin de Piépape**, Oberst. — 21. Div. [Nantes]: **Lanes**, Div.-Gen. — 22. Div. [Nantes], beauftr.: **Godroy**, Brig.-Gen.
- XII.** **A** Korps in Charente, Gers, Creuse, Dordogne u. Haute-Vienne [Limoges]: **de Brge**, Div.-Gen.; Chef des Stabes: **Lachouque**, Oberst. — 23. Div. [Angoulême]: **de Chauvenet**, Div.-Gen. — 24. Div. [Périgueux]: **Wille**, Div.-Gen.
- XIII.** **A** Korps in Allier, Loire, Puy-de-Dôme, Haute-Loire, Cantal [Clermont-Ferrand]: **de Bousson**, Div.-Gen.; Chef des Stabes: **L'Espagnol de Chanteloup**, Oberst. — 25. Div. [St. Etienne]: **Brunet**, Div.-Gen. — 26. Div. [Clermont]: **Tanchot**, Div.-Gen.
- XIV.** **A** Korps in Hautes-Alpes, Drôme, Isère, Savoie, Haute-Savoie, Basses-Alpes (Kantone St. Paul, Barcelonnette u. Le Lauzet) den Kantonen Digne, St. Genis-Laval, Villeurbanne, den Arrond. 1. 2. 3 u. 6 von Lyon (Rhône) [Lyon]: **G. J. Bédé**, Div.-Gen. u. Mil.-Gouv. von Lyon; Chef des Stabes: **Peloux**, Brig.-Gen. — 27. Div. [Grenoble]: **Marchand**, Div.-Gen. — 28. Div. [Chambéry]: **Arvers**, Div.-Gen. — 6. Kav.-Div. [Lyon]: **du Bois de Beauchêne**, Div.-Gen.
- XV.** **A** Korps in Basses-Alpes (außer den Kantonen St. Paul, Barcelonnette und Le Lauzet), Alpes-Maritimes, Ardèche, Vaucluse, Alpes-de-Haute-Provence, Var, Bouches-du-Rhône, Corse, Gard, Hérault, Pyrénées-Orientales [Montpellier]: **Mehinger**, Div.-Gen.; Chef des Stabes: **Hoidot**, Brig.-Gen. — 29. Div. [Nizza]: **Caze**, Div.-Gen. — 30. Div. [Avignon], beauftr.: **Servière**, Brig.-Gen.
- XVI.** **A** Korps in Aude, Aveyron, Hérault, Lozère, Tarn, Pyrénées-Orientales [Montpellier]: **Maure-Biquet**, Div.-Gen.; Chef des Stabes: **Lebrun**, Oberst. — 31. Div. [Montpellier]: **Decharmé**, Div.-Gen. — 32. Div. [Perpignan]: **Richard**, Div.-Gen.
- XVII.** **A** Korps in Ariège, Haute-Garonne, Gers, Lot, Lot-et-Garonne und Tarn-et-Garonne [Toulouse]: **de Scémajoux**, Div.-Gen.; Chef des Stabes: **Laude**, Oberst. — 33. Div. [Montauban]: **Desfray**, Div.-Gen. — 34. Div. [Toulouse]: **Tiffère**, Div.-Gen.
- XVIII.** **A** Korps in Charente-Inférieure, Gironde, Landes, Basses- und Hautes-Pyrénées [Bordeaux]: **Graffet**, Div.-Gen.; Chef des Stabes: **Chaland**, Oberst. — 35. Div. [Bordeaux]: **Lebrun**, Div.-Gen. — 36. Div. [Bayonne]: **Baron d'Alzumar**, Div.-Gen.

XIX. Korps in Algerien [Alger]: **Grillot**, Div.-Gen.; Chef des Stabes: **Humbert-Droi**, Brig.-Gen. — Gen.-Maj. der Kav. [Alger]: **de Veitgarde**, Div.-Gen. — Division Alger: **Bedona**, Div.-Gen. — Division Oran: **Wissbourg**, Div.-Gen. — Division Constantine: **Lartrat**, Div.-Gen.

XX. Korps in Ruhe, Meurthe-et-Moselle (außer Arrond. Briey), Vosges (3. Teil) und Haute-Maine (3. Teil) [Nancy]: **de Monard**, Div.-Gen.; Chef des Stabes: **Milotte de la Hütte**, Brig.-Gen. — 11. Div. [Nancy]: **de Cornulier-Luciniere**, Div.-Gen. — 39. Div. [Commercy]: **Parizon**, Div.-Gen. — 41. Div. [Metz]: **G. J. G. Jeannerod**, Div.-Gen. — 2. Kav.-Div. [Lunéville]: **Fatun**, Div.-Gen.

Befehlungsdivision von Tunis: **Dubouays de la Végassière**, Div.-Gen.; Chef des Stabes: **Leferre**, Oberstlt.

Bern. Kav.-Gen.-Inspektoren. Arrondissements. 1. [I., II., III. Korps; Gendarmen]-Trennküster, Div.-Gen. — 2. [IV., X., XI. Korps; Le Mans]: **de Girardin**, Div.-Gen. — 3. [VI., VII., VIII. XX. Korps; Dijon], Kav.-Gen.: **de Torcu**, Brig.-Gen. — 4. [V., IX., XII. Korps; Angers]: **de Lafond**, Div.-Gen. — 5. [XIV., XV., XVI. Korps; Marseille]: **de Wille**, Div.-Gen. — 6. [XIII., XVII., XVIII. Korps; Bordeaux]: **de Ravigne**, Div.-Gen.

Kommandanten von Festungsgruppen etc. Alger: **Roug**, Brig.-Gen. — Babonne: **Etichouffe**, Brig.-Gen. — Belfort: **Carette**, Div.-Gen. — Befangen: **Spavaca**, Brig.-Gen. — Brest: **Larnat**, Brig.-Gen. — Briançon: **R. Castay**, Brig.-Gen. — Cherbourg: **J. Bernard**, Brig.-Gen. — Dijon: . . . Brig.-Gen. — Gendarmen: **Guerin**, Brig.-Gen. — Korsika: **Sage**, Brig.-Gen. — La Fère: . . . Brig.-Gen. — Langres: **Perthier**, Brig.-Gen. — Lille: **Alard**, Div.-Gen. — Lyon: **Muzau**, Div.-Gen. — Maubeuge: **Borgnis-Desbordes**, Brig.-Gen. — Metz: **Joly**, Div.-Gen. — Paris: **Florentin**, Gen. — Perrignan: **Herfon**, Brig.-Gen. — Reims: **Maillet**, Brig.-Gen. — Toul: **Bourjat**, Div.-Gen. — Toulon: **Valle**, Brig.-Gen. — Verdun: **G. J. Marcille**, Div.-Gen.

### Marine.

Mar.-Arrondissements. Mar.-Präsidenten; Chef der Gen.-Stäbe; Maj.-Gen. der Flottenref.; Unterarrond. 1. Cherbourg: **Dienhouard**, VADM.; **Leferre**, Art. 3. E.; **Gigon**, ADM.; Dünkirchen, Le Havre. — 2. Brest: **Varréra**, VADM.; **Balera**; **Le Borgne de Krambosquer**, ADMirale; **St. Servan**. — 3. Portant: **De la Ronnière de Beaumont**, VADM.; **La Guerre**, Art. 3. E.; **Vénaud**, ADM.; Nantes. — 4. Rochefort: **G. Pottier**, VADM.; **Campion**, Art. 3. E.; **Boulinzon**, ADM.; Bordeaux. — 5. Toulon: **de la Jaille**, VADM.; **Gourdon**; **Belanger**, ADMirale; **Marielle**, Gorfica.

Ambten der Geschwader und Flottenstationen. Westliches Mittelmeer und Levante [Nemus]: **Journier**, VADM.; Chef des Gen.-Stabes: . . . — Ostl. Geschw. des Mittelmeeres [Amiral Duverré]: **Maazarin**, ADM.; Chef des Stabes: **Amiot**, Reg.-Art. — Nord-Geschw. [Formidable]: **Ménard**, VADM.; Chef des Stabes: **Hubry de la Noë**, ADM. — Seewidw. des Atlant. Ozeans [Scille]: **G. M. J. Richard**, ADM.; Chef des Stabes: **Le Léon**, Art. 3. E. — Seewidw. des Ozeans Ozeans [Pretor]: **Germinet**, Art. 3. E. — Seewidw. des äusseren Ozeans [Rauban]: **Courteselles**, ADM.; Chef des Stabes: **Bonifan**, Art. 3. E. — Seewidw. von Cochinchina [Trombante]: **Recouloux**, Art. 3. E.; Station von Anam u. Tonkin: **Eckier**, Reg.-Art. — Seewidw. des Indischen Ozeans [Vareuse]: **M. H. Hugot**, Art. 3. E. — Marine von Alger: **P. G. A. Servan**, ADM.; von Gorfica: **Mallet**, Art. 3. E. — Seewidw. von Tunis: **Merleau-Ponth**, Art. 3. E. — Seewidw. bei Neufundland und Island: **Gennique**, Art. 3. E. — Flottenstationen in den Kolonien, s. dort.

## Diplomatisches Korps zu Paris (und Konsuln).

(Gedruckt 30. October 1899; später bekannt gewordene Veränderungen siehe in den „Nachträgen“.)

- \*Amerika, N. Est. Botsch. [33 Rue de Villejust]: Horace Porter (26./5. 97) 1. Gen.; 1. Botsch.-Sekr.: H. Bignaud; 2. Sekr.: E. Morrill; 3. Sekr.: Spencer W. Gddy; Mil.-Att.: . . . ; Mar.-Att.: W. E. Sims, Lt. [Verdeaur: A. W. Tourge (97) u. 1 R. u. Dep.-K. — Calais: J. V. Milner (98) — Cognac: J. H. Worman (98) u. 1 R. u. Dep.-K. — Grenoble: G. P. Anderson (97) u. 1 R. — La Rochelle: G. H. Jackson (98) u. 1 R. u. Dep.-K. — Le Havre: A. M. Thadara (97), 1 R. u. 1 Dep.-K. — Lyon: J. C. Covert (97) u. 1 R. u. Dep.-K. — Marseille: R. Skinner (97) u. 1 R. u. Dep.-K. — Nantes: J. J. Brittain (97) u. 1 R. — Nizza: H. E. van Buren (97) u. 1 R. — Paris: J. K. Gowdy, G. K. (97); G. P. Mckean, R. u. Dep.-G. K., u. 1 Dep.-G. K. — Reims: W. A. Bridett (97) u. 1 R. — Roubaix: A. G. Harrison (99) u. 1 Ag. — Rouen: H. M. Wigelow (95) u. 1 R. — St. Etienne: P. E. Brunot u. 1 R. — Ag. in Angers, Bastia, Boulogne, Brest, Cannes, Caudey, Cette, Gherbourg, Cognac, Dieppe, Dijon, Dünkirchen, Honfleur, Lille, Limoges (2), Lorient, Mentone, Pau, Rennes, St. Malo, St. Nazaire, Toulon, Trosses. — Kolonien. Algier: C. Grellet (87) u. 1 R. u. Dep.-K. — Gorée: P. Strickland (83). — Guadeloupe: L. P. Aymé (98) u. 1 R. u. Dep.-K. — Martinique: G. L. Darté (98) u. 1 R. u. Dep.-K. — Papeete: J. L. Doty (88) u. 1 R. — Ag. in Beni-Saf, Bone, Numea (2), Oran, Saigon (2), St. Barthélemy (2), St. Pierre et Miquelon (2).]
- \*Argentinien. N. G. u. b. M. [43 Avenue du Bois-de-Boulogne]: Carlos Galvo (23./4. 99); Leg.-Sekr. 1. Kl.: D. Garcia-Mansilla; 2. Kl.: G. Garcia-Mansilla (abw.); Mil.-Att.: Rob. Dominguez, Oberst. [Bayonne: R. Rivon. — Verdeaur: A. de Santa Coloma u. 1 R. (Deloz). — Boulogne: G. Péron. — Calais: J. Leroy-Goffelin. — Cette: H. Gautier (98) — Dünkirchen: A. Mine. — La Rochelle: H. Martial. — Le Havre: A. Battilana (98) u. 1 R. — Lille: H. Cantiez. — Limoges: G. J. M. L. Morel (99). — Lyon: Pinciro. — Marseille: J. Molina-Salas u. 1 R. — Mentone: K. Clerich. — Nantes: A. Dutac. — Nizza: G. E. Bigoureux. — Paris: A. M. Mendez, G. K., u. 1 R. — Toulon: A. Lambert. — Toulouse: J. Zgon. — Tourcoing: J. Sgard. — R. in Amiens (A. Defatte, 99), Montpellier, Oloron, Pau, Rouen, Tarbes (A. Salles). — Kolonien. Algier: Luis Jacques. — Bone: J. P. Carrus (98). — Oran: H. Julian u. 1 R. (Serraha). — R. in Philippeville (J. Glado).]
- \*Bavern. Str. [110 Rue de l'Université]: Frhr v. u. zu der Tann-Rathsamhausen (24./12. 95). Frhr u. v. v. Leg.-Rat; Att.: Frhr v. Zücher, Rechtspraktikant; Kanzl.: Mayer, Axl.-Sekr.
- \*Belgien. N. G. u. b. M. [38 Rue du Collège]: A. Baron d'Anethan (13./11. 94); Leg.-Rat: Hr. V. de Garaman-Chimay; Leg.-Sekr. 1. Kl.: L. G. v. Ursel; Sekr.: H. v. Liedekerke de Bailbe, L. Merghelynd; Kanzl.: G. Baskin, K. [Angers: J. Bessonneau. — Bayonne: G. Disjace. — Verdeaur: G. Rodberg u. 1 R. (G. Astruc). — Boulogne: A. Adam. — Brest: A. Meuron. — Calais: . . . u. 1 R. (Lefebvre-Collard). — Cette: G. Jsenberg u. 1 Ag. — Gherbourg: R. Meens. — Dünkirchen: L. Dewulf. — Givet: B. Gilbert (98). — La Rochelle: G. Brumaud-Desboulieures. — Le Havre: H. Berjprceuwen. — Lille: G. Wullanne. — Lorient: G. J. M. Duffhol. — Lyon: G. Pagnoud. — Marseille: G. de Bries, G. K., u. 1 R. (J. P. Court). — Maaubege: A. Sepulchre. — Nancy: B. Sepulchre. — Nantes: G. G. Goullin. — Nizza: J. G. Maître (97). — Reims: . . . — Roubaix: L. Allart. — Rouen: J. Haemers. — St. Nazaire: H. Gustin-Stoll. — St. Quentin: Ph. Bertoux (99). — Toulon: P. Bachelay (98). — Tourcoing: L. Thanne. — Valenciennes: L.

1) Das Datum hinter dem Namen ist das der Beglaubigung.



**Piérard.** — N. in Pastia, Cannes, Libourne, Lourdes, Mentone, Noirmoutiers; N. in St. Valéry s./S. — Kolonien. Algier: N. van de Beyer u. 1 N. — Yône: N. de la Croix. — Cayenne: der G. in Caracas. — Franz. Antillen der G. in Habana. — Franz. Besitz. in Indien: der G. in Bornbay. — Fran: G. Vogley. — Saïgon: Rougeot. — Saint-Denis (Réunion): G. Mayer. — N. in Gorée, Pointe-à-Pitre (. . . .)]

**Bolivia.** N. G. u. b. M. [Rue du Gén. Foy]: Francisco Argandoña (11./5. 97); 1. Leg.-Sekr.: M. Dorado; 2. Sekr. ad hon.: M. de Urrioste, abw.; Att.: B. Villamil. [Bayonne: G. Diharce. — Bordeaux: Erineaub de la Tour. — Brest: Chev. de Bréville. — Dunferque: Majour. — Le Havre: J. F. Röhl (99). — Marseille: G. M. Chair Bryant. — Nizza: Bercherin. — Paris: J. Gajo, G. — N. in Cognac (Baraud), Lambesc, La Rochelle, Lille, Nantes, Reims.]

\***Brafilien.** N. G. u. b. M. [47 Rue de Lisbonne]: Dr. G. de Toledo Riza e Almeida (12./10. 90), abw.; 1. Leg.-Sekr.: . . . .; G. Tr. der 2. Sekr.: Abilio de Cesar Borges; Att.: A. Moreira. [Bordeaux: Sully (99) u. 1 N. — Le Havre: R. de Castro Pereira Lodre, G. (99), u. 1 N. — Marseille: A. Baze Courado (99) u. 1 N. — Paris: J. Belmiro Leoni (99) u. 1 N. — N. in Bayonne, Boulogne, Brest, Calais, Sette, Cherbourg, Dünkirchen, Evères, La Vallée-la-Rochelle, Lille, Lorient, Lyon (u. 1 N.), Mentone, Montpellier, Nantes, Nizza, Port-Vendres, Roubair und Tourcoing, Rouen, Toulon; N. in Teurcoing. — Kolonien. Algier: . . . . — Cayenne: . . . . — N. in Fran.]

\***Bulgarien.** Dipl. N. [94 Av. Kleber]: . . . . (. . . 99); 1. Sekr.: Dr. E. Mitschorow; 2. Sekr.: Dr. B. M. Deshtow.

\***Chile.** N. G. u. b. M. [18 Rue Pierre Charron]: Ramon Barros Luco (12./5. 97); 1. Leg.-Sekr.: A. Vasconian, B. Vial Solar; 2. Sekr.: J. C. Ortúzar, P. F. Jiquéz; Att.: . . . .; Mil.-Att.: G. Montt, Oberst. [Bayonne: G. Roslini. — Bordeaux: G. E. Ducud (96) u. 1 N. (J. Momo). — Cherbourg: L. Levastois. — Dünkirchen: A. de la Fuente (97). — La Rochelle-la-Vallée: J. A. Bañados (98) u. 1 N. — Le Havre: G. Bergerault. — Lille: Fr. J. Sanders (98). — Marseille: M. Rios Gonzalez (97) u. 1 N. — Paris: A. Aldunate, G. (96). — St. Nazaire: R. Blanco. — Toulon: A. Raville. — N. in Sette, Lille, Limoges, Non, Nizza. — Kolonien. Waapeete: A. Goupil (82)]

**China.** N. G. u. b. M. [4 Avenue Hoche]: Shi-Mêng (20./6. 99); 1. Sekr.: Wang; Att.: Wêng, U-cho-huang, Tschang-Kao-Lina, Hué-Tsing, Chouang-Tué.

**Danemark.** N. G. u. b. M. [27 Rue Pierre Charron]: J. H. v. Hegermann-Binden-crone (9./3. 97), Abt.; Leg.-Sekr.: G. D. H. v. Baron v. Lovendstöld, Abt.; Att.: C. G. J. J. v. Scavenius. [Ajaccio: L. Lauzi. — Bayonne: G. Bailac. — Bordeaux: . . . . — Sette: P. J. Rahmens (98). — Dünkirchen: . . . . — La Rochelle: R. Mörch. — Le Havre: T. Stram. — Marseille: G. Frisch v. Fels. — Nantes: M. G. Badman. — Paris: Hostier, G. (97), u. 1 N. (G. Klingberg, Engelstedt). — N. in Boulogne, Brest, Caën, Calais, Cannes, Cherbourg, Dieppe, Gables, Havamp, Gravelines, Honfleur, Landerneau, Leque, Lorient, Mentone, Merclair, Nizza, Paris, Port-Vendres, Roubair, Rouen, St. Malo u. St. Servan, St. Nazaire, St. Valéry s./S., Toulon. — Kolonien. Algier: J. G. Nissen (99). — Pointe à Pitre (Guadeloupe): St. Croix de la Rochière. — Saïgon: G. Schneegans. — St. Pierre (Martinique): M. F. L. Weyer. — N. in Mostaganem, Fran u. Pbilireville.]

\***Deutsches Reich.** Botich. [78 Rue de Lille]: G. Fürst Münster von Derneburg (5./11. 85); 1. Botich. Sekr.: R. v. Below-Schlatau, Leg.-Nat.; 2. Sekr.: U. W. v. der Groeben; 3. Sekr.: Abt. von der Landen-Walens; ad int.: v. Lucius; Att.: Dr. H. v. Miquel, G. v. Bassewis, Lt.; Mil.-Att.: Abt. v. Säftind, Maj.; Mar.-Att.: Sieack, Apt. J. Z.; der Botich. zugeteilt: Rasch, Reg. u. Baurat; Abt.-Chef: Fressel, Postat. [Bordeaux: B. Ties. — Le Havre: v. Derken. — Marseille: Wunderlich (98). — Nizza: M. Abt. v. Redwig. — Paris: v. Jedlin (99)]

- u. 1 Bk. (**Kalon vom Hofe**, 99). — Bk. in Boulogne (s. W. (Munz)), Calais (Stabenhagen), Dünkirchen (Gamanu), La Rochelle (L. Carnaud), Nantes (Grimm, 99), Port de Bouc (Bidal), Rouen (P. Tegeler, 99), St. Nazaire (M. le Bozec). — **Kolonien**: Algier: Dr. v. Eischendorf, Gk. (99). — Franz.-Kongo (S. Paulo de Loanda): Dr. Gicim. — Libreville (Gabun): H. Gebauer. — Papete: G. Hoppenstedt. — Saigon: H. Kurz.]
- \* **Dominiikanische Republik**. [Bastia: Dr. J. Vincenti. — Bergerac: M. Carbouier (98). — Bordeaux: G. Duclos u. 1 Bk. — Le Havre: L. F. Gibbs (98) u. 1 Bk. — Marseille: C. Ganaple. — Nizza: F. Thiel (98). — Paris: L. Drosdt, Gk., u. 1 Bk. — St. Nazaire: F. M. L'Honen. — **Kolonien**. St. Pierre: M. Glodon.]
- \* **Cuador**. Gtr.: Homère Morla (20.7. 99). [Avignon: M. Chapouen. — Bayonne: Pech de Swiejkowski. — Bordeaux: L. Solorzano (97). — Le Havre: F. Desfruge (98). — Marseille: J. T. Mera (99) u. 1 Bk. — Nizza: D. Donhet. — Paris: M. A. Carbo, Gk. (99). — St. Nazaire: Galderou. — **Kolonien**. Oran: J. Henry (98).]
- \* **Griechenland**. A. G. u. b. W. [144 Av. des Champs Elysées]: M. B. Delhannis (1. B. 86); 1. Leg.-Sekr.: K. A. Gröffs; 2. Sekr.: M. Hugonatis; Kzler: 7 Rue St. Philippe du Roule. [Bordeaux: E. Richon (94). — Cannes: H. G. Bon (99). — Dünkirchen: G. Féron. — La Rochelle: B. Girard. — Le Havre: M. Gremer. — Lyon: Artaud. — Marseille: Ev. Philon, Gk. (98). — Nizza: F. Poullan. — Rouen: G. Papas. — St. Etienne: E. Mulsant. — Bk. in Antibes (G. Valentin, K.), Bastia, Béziers, Boulogne, Brest, Calais, Cassis, Cette, Gherbourg (Pharmakopolos, K.), Cognac, Dieppe, Lodève, Mentone, Montpellier, Nantes (M. Vergeline, K.), St. Louis, St. Nazaire, Toulon, Wich. — **Kolonien**. Algier: Floros. — Bk. in Bône (S. Lando, 97), Bougie, Oran, Philippeville, St. Louis; Ag. in Gorée.]
- \* **Großbritannien**. Botschafter [39 Faubourg St. Honoré]: Rt Hon. Sir Edmund J. Monson (10./12. 96). PC.; Botsch.-Sekr.: Hon. M. Herbert, b. W.; 2. Sekr.: Hon. R. Vister, G. M. Marling, F. H. D. Beaumont; 3. Sekr.: Colville Barclay, G. D. Grahame; Att.: Hon. M. Baring; Hon.-Att.: Hon. A. D. Monson, Sir W. Sheffield, W.; Mil.-Att.: Douglas Dawson, Oberstl.; Mar.-Att.: Gamble, Kpt. 3. See; Handels-Att.: H. Austin Lee, Botsch.-Sekr.: Maccio: W. J. Holmes (99). — Bordeaux: W. R. Hearn (97). — Brest: H. Gue (99), Kpt., u. 1 Bk. — Calais: G. A. Panton (97) u. 1 Bk. — Gherbourg: M. Gage (99) u. 1 Bk. — Dünkirchen: E. Taylor (88) u. 1 Bk. — La Rochelle: M. S. Warburton (94) u. 1 Bk. — Le Havre: G. E. Hertsfet, Gk. (96), u. 1 Bk. (J. S. Rowell). — Marseille: M. G. Gurney (98) u. 1 Bk. — Nizza: Sir J. Harris (91) u. 1 Bk. — Paris: A. W. Inglis (94) u. 1 Bk. — Rouen: M. E. Postus (99) u. 1 Bk. (Cutfield, 97). — Bk. in Arcachon, Bastia, Bayonne, Biarritz, Boulogne, Caen, Cannes, Cette, Dieppe, Nécand, Grandville, Honfleur, Hyères, Le Tréport u. Gu, Lyon, Mentone, Nantes u. St. Nazaire, Pau, Sables d'Olonne, St. Malo, Tonnay-Charente, Toulon, Toulouse, Trouville. — **Kolonien**. Algier: F. J. E. Hay Newton, Gk. (97), u. 1 Bk. (J. E. Drummond Hay, 97). — Savenne: der greßbrit. K. in Paramaribo u. 1 Bk. — Datar: L. R. S. Arthur (97), Kpt. — Gabun: R. Gajement (98). — Martinique: J. Japp (97). — Neufaleonien: J. G. Haggard (99) u. 1 Bk. — Réunion: G. W. Bennett (90). — Saigon: G. F. Fremlett (75). — Tahiti: R. T. Simons (94) u. 1 Bk. — Bk. in Arzu, Bône, Oran, Philippeville, Pointe-à-Pitre; Ag. in Pondichéry.]
- \* **Guatemala**. A. G. u. b. W. [57 Av. Kléber]: F. Cruz (10./5. 92); 1. Sekr.: D. Estrada; Att.: M. Urruela. [Arcachon: F. Anday. — Bordeaux: H. Hanappier (99). — Le Havre: P. Leconte. — Marseille: A. Fraissinet. — Paris: G. Gomez Carville, Gk. (99), u. 1 Bk. (M. A. Gramatges). — St. Nazaire: La Touche jun. — Bk. in Bergerac (P. Carbonnier), Royan (E. Vallade, 99). — **Kolonien**. Algier: G. Gauthronet (98).]

- \*Haiti. N. G. u. b. M. [42, Av. de Bagaram]: **K. Manigat** (31./12. 96). Gen.; Sekr.: **Sténo-Vincent**. [Bordeaur: **K. Garbez**, G. (99), u. 1 Bk. — Cherbourg: **St. Postel**. — Le Havre: **A. Pajant**, G. (98), u. 1 Bk. — Marseille: **G. Serbel** u. 1 Bk. — Nantes: **E. Yeffard**. — Nizza: **E. Muscat**. — Paris: **E. Simmonds**, G. (98), u. 1 Bk. — Rouen: **M. G. Le Mercier**. — St. Etienne: **Dr. E. Viard**. — St. Malo: **Para** (98). — St. Nazaire: **P. Gudel**. — Bk. in Arcachon. — 2010. nien. Maier: **J. B. Luitrot**. — Fort-de-France: **Duplan**. — St. Pierre: **Ste-Colombe Neucar**. — Bk. in Bône, Mostaganem, Oran, Philippeville.]
- Hawaii. [Bordeaur: **E. de Boissac**. — Dijon: . . . — Libourne: **E. Schaefer**. — Marseille: . . . — Paris: **A. Houle**, G. (98). — Bk. in Gette, Grenoble. — 2010. nien. Papecte: **K. A. Bonet**.]
- \*Honduras. [Bordeaur: **P. de Carbonnier** (99). — Bordeaux: . . . — Le Havre: . . . — Lyon: . . . — Marseille: . . . — Nizza: . . . — Paris: **D. Pector**, G. (98).]
- \*Italien. Botich. [73 Rue de Grenelle]: **G. Gf Tornielli-Brusati di Bergano** (18./2. 95). Sekr.; Botich.-Nat: **G. Polacco**; Sekr. 2. Kl.: **K. Gf Paulucci de' Galboli**; 3. Kl.: **F. M. Gaben Mara di Torre Alfina**; Att.: **E. Nob. Sforza**, **P. Marquis di Montagliari**; Mil.-Att.: . . . ; Mar.-Att.: **A. Bianco**, Mt. 3. S.; Stanzl: **K. Gf Lucchelli Palli a. d. S. der Principi di Campostrance**, **P. Gabutti**, Archivist. [Patia: **E. Colucci**, G. (98). — Besançon: **E. Faile** u. 1 Bk. — Bordeaux: **G. Capoduro**. — Chambéry: **U. Baron Carutti di Cantogno**. — Le Havre: **H. Genestal** u. 1 Bk. — Lyon: **E. Gajico**, G. (99), u. 1 Bk. (**E. Scetti**, 99). — Marseille: **S. Mara Carcano**, G. (98), u. 4 Bk. (**E. Rossi**, **D. da Bessa**, **J. Puccio**, **E. Grabau**). — Nizza: **M. Simondetti**, G. (98), u. 1 Bk. (**A. Nob. Tatara**, 99). — Paris: die Botich. — Bk. in Gette (**M. Camicia**), Toulon (**P. Nob. Baroli**); Ag. in Agde, Nîmes-Mortes, Nîmes, Antibes, Avignon, Bouffaco, Boulogne, Brest, Calais, Calvi, Cannes, Gajis, Genuri, Cherbourg, Dieppe, Dunquerque, Graze, Hyères, Ile d'Ousse, La Giotat, La Nouvelle, La Rochelle, Mentone, Montpellier, Nantes, Port de Bouc, Port Vendres, Porto Vecchio, Propriano, Rouen, St. Etienne, St. Florent, St. Nazaire, St. Raphaël, St. Tropez, Solenzara. — Kolonien. Algier: **K. Kevest**, G. (98), u. 1 Bk. (**G. Gf Marazi**, 99). — Cayenne, beauftr.: **der engl. K.** — Kumea: . . . — Rußsac (Morée): **G. Guiraud**. — Saigon: **D. du Grouzet**. — St. Denis (Réunion): **M. Mantovani** u. 1 Bk. — St. Pierre (Martinique), beauftr.: **P. Piffoncau**. — Bk. in Bône (**K. Beauregard**); Ag. in Fort de France, La Galle, Oran, Philippeville, Pointe-à-Pitre, St. Louis.]
- \*Japan. N. G. u. b. M. [75 Avenue Marceau]: **Kurino Shinichiro** (12/7. 97); Sekr. 1. Kl.: **Sato Nimaro**; 2. Kl.: **Wadai Mineitero**; Att.: **Tatsuké Ebidiro**; Mil.-Att.: **Utschihama Kojiro**, Oberst der Art.; Mar.-Att.: **Itô Yotsubero**, Mt. 3. S. [Lyon: **Yamada Tadazumi** u. 1 Bk. — Marseille: **Biencou Serène**.]
- Kolumbien. N. M. [. . . .]: **Nebes** (. . . .), Gen.; Leg.-Nat: **Santa Maria**; 1. Sekr.: **G. Valencia**; 2. Sekr.: **M. J. Diaz**; Att.: **H. de Zubiria**, **G. Rodriquet**. [Bordeaur: **A. Pachou** (99) u. 1 Bk. — La Rochelle: **G. A. Bougardier**. — Le Havre: **Pinto** (99). — Marseille: **M. Uricoechea**. — Nizza: **Mic. J. Tribes**. — Paris: **G. Rivaz Groot**, G. (99). — St. Nazaire: **A. Casas**. — Kolonien. Maier: **K. J. L. Solano**, G. (98), u. 1 Bk. — Bk. in Bône, Mostaganem, Oran, Philippeville.]
- Mongoleat. [Le Havre: **H. Verspreuten**.]
- Korea. N. G. u. b. M.: f. Deutsches Reich, Dipl. K. [Paris: **Koulina**, G. (98).]
- \*Kostarika. N. G. u. b. M. [53 Avenue Montaigne]: **M. M. de Veralta** (7./3. 87); 1. Sekr.: **M. Fernández Guardia**; Att.: **A. Alvarado**, **A. Panza**; 2. Kl.: **G. Gérard**. [Bordeaur: **H. Tournon** u. 1 Bk. — Cherbourg: **G. Postel**. — Le Havre: **K. Perquer**. — Marseille: **J. B. Roland de Kessing** u. 1 Bk. — Nantes: **M. Sainz**. — Nizza: **M. Coriat**. — Paris: **D. Beeche**, G. (99).]

- Piberia.** A. G. u. b. M. [59 Rue Boursault]: Baron v. Stein (28./5. 95 u. 12./1. 99); Leg.-Zentr.: L. Nr. Schölenstus; Mzl.: G. Kenoite, M. [Verdeaur: G. Garrance. — Calais: Ward (98). — La Rochelle: N. Verdier. — Le Havre: H. Verspreuwen. — Marseille: (Svpt. Fabre (97). — Paris: der Gef. G.M.; G. Kenoite (99). — Reims: Welleau (99). — WM. in Cetta (Lanzval).]
- \***Quereburg.** G. Dr. [50 Rue St. Lazare]: H. Bannerns (2./12. 86). [Paris: L. Wastin u. 1 WM. (Wersch).]
- \***Meriko.** A. G. u. b. M. [7 Rue Alfred de Vigny]: A. de Bier (23./11. 94); 1. Leg.-Zentr.: G. Baz; 2. Zentr.: G. Diarte; 3. Zentr.: A. Mujica y Sagago; Alt.: G. Escandon, A. Rincón Gallardo, M. Garcia Torres, J. A. de Vespignul. [Bayonne: J. M. Garcia de Jesa. — Verdeaur: A. Prado. — Le Havre: Dame Costa (98). — Lyon: G. M. Guillon. — Marseille: Ramon Hernandez jun. (99). — Nizza: E. Nisquin. — Paris: J. M. Vega Limon, G.M., u. 1 WM. — St. Nazaire: P. Koa. — Toulouse: L. Goude. — WM. in Mentone. — Kolonien. Algier: G. Hart (98). — WM. in Fort de France (G. Dupré).]
- Menaco.** A. G. u. b. M. [8 Rue Lavoisier]: Baron du Charmel (10./10. 89); Nat.: J. Despey; Leg.-Zentr.: E. de Carbonnel. [Antibes: . . . — Verdeaur: H. Jahn. — Cetta: J. Michel Lupo (98). — Le Havre: J. G. A. Chégaray. — Marseille: J. Gamin, G.M. — Nizza: G. d'Azac. — Rouen: . . . — Toulon: M. Drageon. — Kolonien. Algier: Petitjean, Oberst. — Bône: . . .]
- Montenegro.** [Le Havre: G. Jacquemin. — Marseille: H. Puzatti. — Paris, 24 Place Malesherbes: P. Melon, G.M.]
- Niederlande.** A. G. u. b. M. [55 Av. Kleber]: Dr. A. L. G. Nr v. Stuers (20./10. 85); Leg.-Nat.: Dr. Jhr H. van Weede; Hon.-Alt.: Baron Striema de Groevink; Kanzl.: M. J. H. van Pier, G.M. [Bailla: L. W. M. Pierangeli. — Bayonne: J. L. Ader. — Verdeaur: J. J. D. Weijermann u. 1 WM. (S. A. Gf. Westeren-Limpurg). — Boulogne: A. Adam. — Vrest: G. G. Kerros. — Calais: J. P. Bendour. — Cetta: M. L. J. Berghevon. — Dünkirchen: G. A. Feijt. — Le Havre: A. Sauquet u. 1 WM. — Lille: A. G. P. Ledien Dupair. — Marseille: H. A. Fontcau. — Nantes: L. van der Taf. — Nizza: L. Jagers Weckens. — Paris: M. J. H. van Pier, G.M. (88). — St. Malo: A. G. Boffard. — Toulon: L. J. B. P. Gouve. — WM. in Abbeville, Caen, Cannes, Cherbourg, Dieppe, Staples, La Flotte, La Rochelle, Libourne, Orient, Marans, Marennes (u. La Tremblade), Mentone, Orléan, Pau, Rochefort, Roubaix, Rouen, Royan, St. Nazaire, St. Valéry-s.-S.; Ag. in Audierne. — Kolonien. Algier: J. J. van Boitenhoven. — Cayenne: P. L. Le Blond. — Fort-de-France: G. Dupré. — Nieder-Guinea: f. Kongostaat, Dipl. N. — Pointe-à-Pitre: P. Thionville. — Saigon: G. Weber (99). — WM. in Bône, Bougie (G. Battaille, 99), Mostaganem, Oran, Philippeville (J. Pottier, 99).]
- \***Nifaraqua.** A. G. u. b. M. [3 Rue Boccador]: Cristiano Medina (. /11. 98); 1. Leg.-Zentr.: L. Wanzano Torres; Alt.: de A. Martin. [Verdeaur: P. Dandicolle (99). — Vendaye: J. Labourdette (99). — Le Havre: G. Guin (99). — Lyon: H. Dumenge (99). — Marseille: H. Günther (99). — Nizza: J. B. Sisso (99). — Paris: D. Pector, G.M. (98); H. L. Torres. — Saint Nazaire: A. Verdier (99).]
- Oesterreich-Ungarn.** Botsch. [57 Rue de Varennes]: A. Gf v. Boitenstein Jhr von Trostburg (1./2. 93), G.Mat u. Km.; Botsch.-Kate: Dr. G. Dumka, P. Gf v. Escherházy Jhr zu Galamba, Km.; Leg.-Zentr.: A. G. Br. zu Gärstenberg, Km., Viktor Gf Dubsky, Dr. J. Szitassy v. Szilas u. Pils; Alt.: D. Gf Czernin; Mzl.-Alt.: . . . ; Kommerz.-Mzl.-Dir.: . . . ; Mzl.-Kat: A. Jhr Besque v. Pöcklingen; Mzl.-Zentr.: G. Pfann. [Najaccio: G. Donzella. — Verdeaur: Gd. Ordnung. — Cetta: A. Scheidt. — Dünkirchen: G. Werberamoes. — Le Havre: G. Grosjod. — Lyon: A. Chabrières. — Marseille: A. Nr v. Straub, G.M.; Gfen-Att.: A. M. Rogusin. — Nantes: G. Hoy (98). — Nizza: M. Gf Gurowski de Wezele, G.M. ad pers. — Paris: G. Jhr v. Rothwild, Hon.-

- GR. — RR. in Bayonne, Boulogne-sur-Mer, Brest, Calais, Cannes, Mentone, Toulon; Ag. in Caen, Cherbourg, Dieppe, Fécamp, Honfleur, La Rochelle, Lorient, Port de Bouc, Port Vendres, Rouen, St. Malo, St. Nazaire, St. Valéry-en-Caux, St. Valéry-sur-Somme. — Kolonien. Algier: B. Gf. Kolliot de Grenobles-Pontet, Am. u. Ea. Mat, GRV. — Saigon: A. Gubiner. — RR. in Bône, Oran; Ag. in Bougie, Mostaganem, Philippeville.]
- \*Dranje-Aristokrat. [3bis Rue La Brunière: G. v. Rosenenthal, GR. (81).]
- \*Päpstlicher Stuhl. Nv. Nuntius [11bis Rue Legendre]: Miar Dr. F. Lorenzelli (21./7. 99), Erzbischof von Sardes; Mat: Miar B. A. Ranzzi di Bianchi Gf. di Piano; Sekr.: Miar G. Montagnini Gf. di Mirabello.
- \*Paraguay. N. G. u. b. M. [25 Av. de Lima]: E. Nachain (12./7. 98); Leg. Sekr.: A. Arala, R. Sauze. [Bayonne: E. Cafadevant. — Bordeaux: F. Sue u. I. R. (R. Arabian) — Cherbourg: . . . — Dünkirchen: R. Herbart (98). — Le Havre: G. Maurer (98). — Lille: G. Perrot. — Lyon: A. Lumière. — Marseille: G. Gujenier. — Nizza: J. Petainturier. — Paris: A. Hans, GR., u. I. RR. (E. L. Cabert). — Pau: S. D. de Delvaile. — Reims: J. Bouché. — Toulouse: L. Ader. — RR. in Cognac. — Kolonien. Algier: G. Bailis. — RR. in Oran (L. Neßler).]
- \*Persien. N. G. u. b. M. [1 Place d'Éna]: Nazar-Äaa (18./8. 73 u. 16./7. 96), Gen. Demin es Saltaneh, Emir Doman; Leg. Sekr.: Nazar-Äaa Nussif-Chan; Unt. Ardassir-Chan, Faramery-Chan. [Bordeaux: R. de Carvalho. — Le Havre: R. Odinet. — Lyon: G. Faye. — Marseille: E. Mirzabang. — Nizza: F. Drouet. — Paris [2 Av. Velasquez]: Bad de Sivanh, GR.; G. Henry. — RR. in Bayonne, Béziers (J. Blanc, 98), Lille, Rouen.]
- \*Peru. N. G. u. b. M. [17 Rue de Téhéran]: F. A. Canebano (7./4. 93); Leg. Sekr. 1. Kl.: José D. Cáceres; 2. Kl.: G. von der Heyde; Att.: N. A. Llano y Villa, G. Cisneros y Rahgaba; Mil.-Att.: A. v. Althaus, Oberst; Mar.-Att.: U. Teilbow, Apt. 3. See. [Bayonne: A. Salzedo (87). — Bordeaux: E. Desarnauds (95). — Dünkirchen: A. Coquelle (99). — Le Havre: M. D. Bertano, GSt. (95). — Lyon: M. Papaine (98). — Marseille: E. Bianello (96). — Nizza: A. Tribes (90). — Paris: A. Avulo, GR. (13./8. 95). — RR. in Cannes (M. Gouchar, La Rochelle (Lefebvre-Sicot), Nantes u. St. Nazaire (A. Lepré); Ag. in La Vallée, Pauillac. — Kolonien. Algier: A. Truzol-Solano (98). — Oran: Neßler (93). — RR. in Bône, Philippeville.]
- Portugal. N. G. u. b. M. [38 Rue de Lutet]: Th. de Souza Roza (30./8. 94); 1. Leg. Sekr.: Ant. M. B. Ferreira; Att.: Gf. de Ribas (abw.). [Bayonne: G. L. Verjonnaq. — Bordeaux: J. de A. de Égquier u. I. RR. — Le Havre: G. de Carvalho, Ferreira-Alves, GR. — Marseille: M. Pereira de Menezes u. I. RR. — Paris: J. M. Gca de Queiroz; D. d'Alveira e Silva. — Pauillac: R. G. de Carvalho. — RR. in Arcachon, Bastia, Béziers, Boulogne, Brest, Calais, Cannes, Garcastonne, Gerte, Cherbourg, Cognac, Dieppe, Dünkirchen, Fécamp, Granville, Honfleur, Hyères, La Rochelle, Libourne, Lille, Limoges, Lorient, Lyon, Mentone, Nantes, Nizza, Pau, Pérignan, Port Vendres, Rouen, St. Guenne, St. Malo, St. Nazaire, St. Valéry-sur-Somme, Toulon, Toulouse, Versailles, Vichy. — Kolonien. Algier: A. M. Wurte, GR., u. I. RR. — Gabun: B. de Menezes. — Gerte: J. Guiraud. — Nam-Bé: B. Koubier. — Saigon: L. Blanchet. — St. Denis (Martinik): G. Mayer. — RR. in Bône, Mostaganem, Oran, Philippeville.]
- \*Rumänien. N. G. u. b. M. [25 Rue Bizet]: Gregor J. Ghifa (13./3. 96); 1. Leg. Sekr.: G. Popovici; 3. Sekr.: G. Nano; Att.: G. Georgiadi, N. Ghifa; Mil.-Att.: Miclesco, Svim. [Bordeaux: A. L. Gonetche. — Le Havre: Le Bourgeois. — Marseille: A. Fraissinet u. I. RR. — Nizza: A. Gautier. — Paris: A. Aubru, GR., u. I. RR. — Rouen: . . . — RR. in Mentone.]
- \*Russland. Russch. [79 Rue Grenelle]: R. N. Fürst Urussov (18./2. 98), Hofmeister; Russch.-Mat: G. M. Marischkin, Abr u. Et-Mat; 1. Sekr.: A. Swjetschin, Abr u. Roll.-Mat; 2. Sekr.: R. A. Gf. v. Brevern de la Garbie, Hofrat; Att.: A. Bograpo,

- Hofrat; **E. Jurjewitsch**, Rftr u. Hofrat; **Fr. Trubekof**, Tit.-Mat; **Mil. Att.:** **Gf Muramjew-Amurski**, Oberst v. Gen.-Etat; **zuget.:** **Fr. Orloff**, Rftrm. u. Rl.-Adjut.; **Mar.-Att.:** **Schein**, Kreg.-Rftr.; **Handelsag.:** **Rafalowitsch**, WStMat. [**Bordeaur:** **Bafunin**, GR. (99), Rftr u. StMat, u. 1 RR. — **Le Havre** u. **Nouen:** **Baron Vietinghoff** gen. **Scheel** (98), Stell.-Mat, u. 1 RR. — **Lyon:** **J. Marie** u. 1 RR. — **Marjeille:** **P. P. W. Kartschewski**, WStMat, GR., u. 1 RR. — **Nizza:** **A. D. Baturin**, Rbr u. WStMat, GR. — **Paris:** **A. N. Karzew**, WStMat, GR., u. 1 RR. (**S. v. Zarin**, Stell.-Mat). — **Peris:** **A. W. Berle**. — **Toulon:** **M. Drageon**. — **RM. in Ajaccio, Bayonne, Boulogne, Brest, Calais, Cette, Dieppe, Dünkirchen, La Rochelle, Mentone, Nantes u. St. Nazaire, Pau, Port Vendres, Rochefort, St. Valéry-sur-Somme, Vichy, Villefranche.** — **Ag. in Port Vendres.** — **Kolonien. Algier:** **A. Nassimow**, StMat. — **RM. in Drau (S. Jullien).]**
- \* **Salvador.** **A. G. u. b. M.:** **Dr. R. Baldivar** (. . . 99). [**Marjeille:** **H. Bassall** (99).]
- \* **San Marino.** **GR. [44 Avenue du Bois de Boulogne]:** **J. Baron Roiffard de Bellef** (24./5. 90); **Leg.-Sekr.:** **M. Bucquet**. [**Marjeille:** **L. Chave**. — **Nizza:** **A. Astraud**. — **Paris:** **M. Bucquet**, GR. (97). — **Nouen:** **P. Berenne**.]
- \* **Schweden u. Norwegen.** **A. G. u. b. M. [56 Avenue d'Éna]:** **H. Åkerman** 9./5. 99); **Leg.-Sekr.:** **A. M. S. Gf Wrangel**, Rbr; **Att.:** **S. Mowinkel**, **A. Baron Beck-Friis**; **Mil.-Att.:** **W. S. von Munthe af Morgenstjerne**, Spim. [**Le Havre:** **D. Danielfson**, GR. (97), u. 1 RR. (**D. Stybal**, 97). — **Marjeille:** **G. H. P. Peyron** (82) u. 1 RR. (**K. Westrup**, 85). — **Paris:** **der Leg.-Sekr. GR. (99), u. 1 RR. (M. Spinnsted**, 98). — **RM. in Ajaccio, Bordeaux, Boulogne, Brest, Caen, Calais, Cannes, Cette, Cherbourg, Cognac, Concarneau, Dieppe, Douarnenez, Dünkirchen, Fécamp, Granville, Honfleur, Hyères, Jûsant, La Ciotat, Landerneau, La Rochelle, Lille, Lorient, Mentone, Nantes, Nizza, Naimboeuf, Port-de-Bouc, Port-Vendres, Rochefort, Nouen, Sables-d'Olonne, St. Malo, St. Martin de Ré, St. Nazaire, St. Valéry-sur-Somme, Toulon, Tréport, Trouville.** — **Kolonien. Algier:** **E. S. Houge** (97). — **Papeete:** **A. Goupil** (96). — **Pointe-à-Pitre:** **J. G. de Raug** (98). — **St. Pierre:** **Gust. Borde** (98). — **RM. in Bône, Bougie, Gustavia, Le Moule (Guadeloupe), Drau, Philippeville.]**
- \* **Schweiz.** **A. G. u. b. M. [15b Rue de Marianan]:** **Dr. C. Lardy** (1./3. 83); **Leg.-Mat:** **Dr. A. Duplan**; **1. Leg.-Sekr.:** **G. Boiffier**, **Leg.-Mat (abw.); Att.:** **B. Dinichert**, **Dr. Speijer**; **Rzl.:** **A. Boruz**. [**Bayonne:** **K. P. Roth** (98). — **Desançon:** **A. Grâa**. — **Véziers:** **L. Bühler**. — **Bordeaur:** **G. Silliman** u. 1 RR. (**M. Jäggi**). — **Dijon:** **R. Moser**. — **Le Havre:** **G. Wanner**. — **Lyon:** **G. M. Mayor** (98) u. 1 RR. (**J. R. Streuli**). — **Marjeille:** **K. A. Augst** (98). — **Nancy:** **G. Wild**. — **Nizza:** **M. Müller**. — **Paris:** **der Gef.** — **Kolonien. Algier:** **J. Borgeaud**. — **RM. in Philippeville (S. Sider).]**
- \* **Serbien.** **A. G. u. b. M. [9 Rue Frençinet]:** **Dragomir Rajowitsch** (20./3. 99); **Leg.-Sekr.:** **W. N. Christitsch**. [**Bordeaur:** **C. Delarue**. — **Marjeille:** **J. Santoni**. — **Paris:** **M. de Camondo**, GR.]
- \* **Siam.** **A. G. u. b. M. [14 Rue Pierre Charron, von 1900 ab Av. d'Enlau]:** **Phya Surlha Nuvair** (8./4. 97); **Leg.-Mat:** **C. Corragioni d'Orelli**; **1. Leg.-Sekr.:** **Phra Sri Dhamasafana**; **Att.:** **Phra Gajjurin**. [**Paris:** **A. Gréhan**, GR. — **RM. in Bordeaux.** — **Kolonien. Saigon:** **M. Schneegans** (99).]
- \* **Spanien.** **Bolsch. [34/36 Boulevard de Courcelles]:** **K. Leon y Castillo** (. . . 97), **Sen.;** **1. Bolsch.-Sekr.:** **Marquis de Novallas**; **2. Sekr.:** **Marquis de Villalobar**; **3. Sekr.:** **A. Benitez**, **Gf de Pradere**; **Att.:** **J. Quiñones de Leon**, **A. de la Torre**; **Mil.-Att.:** **K. Gagnite**, **Rndt;** **Handels-Att. u. Rzl.:** **M. del Rio**. [**Bayonne:** **J. A. Galiano** u. 1 RR. — **Bordeaur:** **J. de Percira** u. 1 RR. — **Cette:** **A. Gordero** u. 1 RR. (**S. M. Bell**). — **Le Havre:** **de M. Tuero y D'Onell** (99). — **Lyon:** **M. Maluquez y Salvador** (99) u. 1 RR. — **Marjeille:** **Gaspar y Rimban** u. 1 RR. (**J. Cubas**). — **Mont-de-Marsan:** **Katappu**. — **Nizza:** **G. Gambar**. — **Doron:** **C. Saenz de Tejada** (98). — **Paris:** **Ed. Loba y Suell**, GR. (99)]

- u. 1 Bk. — Perpignan: **C. Bedia y San Miguel** (99). — St. Nazaire: **H. Acquaroui**. — Toulouse: **L. Rouland y Raret** (98). — Bk. in Agde, Alais, Arles, Arzac, Bains, Naccio, Albi, Alençon, Amiens, Angers, Arcahon, Arcahon, Arzac, Auch, Audierne, Bagnères-de-Bigorre, Bagnères-de-Luchon, Baudou, Bastia, Besançon, Béziers, Boulogne, Brest, Caen, Cahors, Calais, Cambrai, Carcassonne, Cahais, Carrière, Céret, Chabourgn, Cognac, Dieppe, Düsterkirch, Coreux, Coir, Beauville, Hendaye, Hondou, Ile d'Oron, La Giotat, La Nouvelle, La Rochelle, Lesparre, Lille, Limoges, Lorient, Mentone, Montpellier, Mortier, Nancy (L. Mougenot, A.), Nantes, Narbonne, Nevers, Nîmes, Orleans, Pauillac, Port-de-Bouc, Port-Vendres, Reims, Rochefort, Rodez, Roubaix, Rouen, Sablé, d'Oron, St. Etienne, St. Gaudens, St. Jean-Pied-de-Vert, St. Malo, St. Quentin, St. Valéry-sur-Somme, Simorre, Tarbes, Toulon, Tours, Trouville, Tropes, Nidou; Na. in Jécamp, Limoges, Prades. — Kolonien. Algier: **C. Bonilla y Martel** (99) u. 1 Bk. (Arjou). — Oran: **Marqués de Pedrosa** u. 1 Bk. (M. Enqué). — Saïgon: **Dr. G. Leyra** (97) u. 1 Bk. (L. A. Blanchet). — Bk. in Arzew, le-Port, Beni-Saf, Bône, Bougie, Cherchell, Constantine, Dufar, Gotic, Medoa, Moshaganem, Nemours, Philippeville, Pointe-à-Pitre, Réunion, Sidon, Abbès, St. Pierre de Martinique, Saint-Pierre et Miquelon, Tenes, Tlemcen.]
- Südafrikanische Republik. A. G. u. b. M. [3—5 M. Rendomé]: **Dr. W. J. Lendé** (8/7. 98); Leg.-Sekr.: **G. van Boeschoten**; 2. Ml.: **Abbr J. A. van der Horven**. [Paris (54 Faubourg Montmartre): **J. Pierson**, Gk.]
- \*Türkei. Botsch. [10 Rue de Presbourg]: **Saleh Minir-Bei** (3./12. 95); Botsch.-Sekr.: **Mah-Bei**; 1. Leg.-Sekr.: **Mubiedien-Bei**; 2. Sekr.: **Gurfi-Bei**, **Tucny-Gi**; 3. Sekr.: **Mutbi-Bei**, **Mohamad-Bei**; Alt.: **Leon-Bei** Karakelia, **Said-Bei**, **Alfred-Bei** Sursof; Ml.-Alt.: . . . . [Bastia: **M. Vierangeli**. — Bayonne: **Soulez Lacaze** (98). — Bordeaux: **Kohi-el-Halidi-Gifendi**, Gk. (99). — Boulogne: **Adam jr.** — Brest: **Kerros**. — Sette: **M. Raufon**. — Cherbourg: **M. Postel**. — Düsterkirch: **G. de Flichache** (99). — Le Havre: **G. Grosos** u. 1 Bk. — La Giotat: **L. Portelli**. — Lyon: **Montrau-Gifendi**, Gk. (95); **M. Robin**. — Marseille: **Ceyfuddin-Bei**, Gk. (99), u. 1 Bk. — Nantes: **N. Demange**. — Paris: **Schedid-Bei**, Gk. (99); **Djhemil-Bei** (98). — Rouen: **Tavernier**. — Toulon u. Nizza: **Mihlan Caraffon-Gif.**, Gk. (99). — Bk. in La Rochelle (**G. Balguérie**), Libourne, Nizza (**Vernald-Attanour**).]
- \*Uruguay. A. G. u. b. M. [1bis Rue d'Effemont]: . . . . (. . . .); Gk.: der 1. Leg.-Sekr.: **M. Herosa**; Alt.: **T. Rivara**. [Bayonne: **P. Burucua** (98) — Bordeaux: **J. F. Portillo** u. 1 Bk. — Sette: **J. Gautier** u. 1 Bk. — Cherbourg: **G. Postel** (99) u. 1 Bk. — Düsterkirch: **B. H. Collet**. — Le Havre: **Lahitte**. — Lille: **J. Devos**. — Lyon: **Vonde** u. 1 Bk. — Marseille: **Gordon** (98) u. 1 Bk. — Nantes: **J. Hernault**. — Nizza: **M. Caraffa** u. 1 Bk. — Paris: **G. Dauber**, Gk. — Port-Vendres: **M. G. Boyer** u. 1 Bk. — St. Malo: **M. G. Pichans**. — Bk. in Calais, La Rochelle, Oron, Reims, Rouen, St. Etienne, St. Nazaire, Toulon.]
- Venezuela. A. G. u. b. M.: . . . . (. . . .). [Bastia: **J. A. Raffani**. — Bordeaux: **Dr. P. Mendoza** u. 1 Bk. — Boulogne: **J. Lebeau**. — Cherbourg: **G. Postel**. — Ile-Rouée: **M. Fioravanti**. — Le Havre: **Dr. D. Centeno** u. 1 Bk. — Libourne: **M. Nivas**. — Marseille: **Dr. G. M. Dramas** u. 1 Bk. — Nizza, beauftr.: **J. Barraia**. — Paris: **Fortunato Corvaia**, Gk. (97). — Rochefort: **M. Rodant**. — St. Nazaire: **D. Lagrange** u. 1 Bk. — Toulouse: **L. Barès** u. 1 Bk. — Nidou: **G. Rothier**. — Bk. in Angoulême, Sette (M. Puch), Limoges (**J. Lafon**), Nantes (**Chapé**). — Kolonien. Algier: **G. J. Watjen** u. 1 Bk. — Port-de-France, beauftr.: **B. Dardignac**. — Bk. in Pointe-à-Pitre (**H. Rodriguez**).]

**Statistische Notizen.**  
 Flächeninhalt und rechtliche Bevölkerung.  
 (Zählung vom 29. März 1896.)

| Departements.                  | qkm   | Bevöl-<br>kerung. | auf<br>1<br>qkm | Departements.                     | qkm                  | Bevöl-<br>kerung. | auf<br>1<br>qkm |
|--------------------------------|-------|-------------------|-----------------|-----------------------------------|----------------------|-------------------|-----------------|
| Ain . . . . .                  | 5825  | 351569            | 60              | Lot . . . . .                     | 5226                 | 240403            | 46              |
| Aisne . . . . .                | 7427  | 541613            | 73              | Lot-et-Garonne                    | 5384                 | 286377            | 53              |
| Allier . . . . .               | 7380  | 424378            | 58              | Lozère . . . . .                  | 5170                 | 132151            | 25              |
| Alpes (Basses-) .              | 6987  | 118142            | 17              | Maine-et-Loire                    | 7283                 | 514870            | 71              |
| Alpes (Hautes-) .              | 5642  | 113229            | 20              | Manche . . . . .                  | 6111                 | 500052            | 78              |
| Alpes-Maritimes                | 3738  | 265155            | 71              | Marne . . . . .                   | 8204                 | 439577            | 54              |
| Ardeche . . . . .              | 5555  | 363501            | 65              | Marne (Haute-) .                  | 6258                 | 232057            | 37              |
| Ardennes . . . . .             | 5252  | 318865            | 61              | Mayenne . . . . .                 | 5146                 | 321187            | 62              |
| Ariège . . . . .               | 4903  | 219641            | 44              | Meurthe-et-<br>Moselle . . . . .  | 5275                 | 466417            | 88              |
| Aube . . . . .                 | 6025  | 251435            | 42              | Meuse . . . . .                   | 6239                 | 290384            | 47              |
| Aude . . . . .                 | 6341  | 310513            | 49              | Meurthe . . . . .                 | 7093                 | 552028            | 78              |
| Aveyron . . . . .              | 8770  | 389464            | 44              | Nievre . . . . .                  | 6887                 | 333899            | 48              |
| Belfort (Terr. de)             | 609   | 88047             | 144             | Nord . . . . .                    | 5773                 | 1 811868          | 314             |
| Bouches-du-<br>Rhône . . . . . | 5247  | 673820            | 128             | Oise . . . . .                    | 5885                 | 404511            | 68              |
| Calvados . . . . .             | 5692  | 417176            | 73              | Oine . . . . .                    | 6143                 | 339162            | 55              |
| Cantal . . . . .               | 5775  | 234382            | 41              | Bas-de-Calais                     | 6750                 | 906249            | 134             |
| Charente . . . . .             | 5972  | 356236            | 59              | Bun-de-Dôme                       | 8004                 | 555078            | 69              |
| Charente-Infér.                | 7230  | 452455            | 62              | Pyrenées (Basses-)                | 7712                 | 423572            | 55              |
| Cher . . . . .                 | 7302  | 347725            | 47              | Pyrenées (Hautes-)                | 4533                 | 213973            | 48              |
| Corrèze . . . . .              | 5887  | 322393            | 55              | Pyrenées-<br>Orientales . . . . . | 4141                 | 208387            | 50              |
| Corse . . . . .                | 8722  | 290168            | 33              | Rhône . . . . .                   | 2859                 | 839329            | 293             |
| Côte-d'Or . . . . .            | 8786  | 368168            | 42              | Saône (Haute-) .                  | 5374                 | 272891            | 51              |
| Côtes-du-Nord                  | 7217  | 616074            | 85              | Saône-et-Loire                    | 8626                 | 621237            | 72              |
| Creuse . . . . .               | 5605  | 279366            | 50              | Sarthe . . . . .                  | 6244                 | 425977            | 68              |
| Dordogne . . . . .             | 9223  | 464822            | 50              | Savoie . . . . .                  | 6187                 | 259790            | 42              |
| Doubs . . . . .                | 5315  | 302046            | 57              | Savoie (Haute-) .                 | 4597                 | 265872            | 58              |
| Drôme . . . . .                | 6560  | 303491            | 46              | Seine . . . . .                   | 479                  | 3 340514          | 6974            |
| Eure . . . . .                 | 6037  | 340652            | 56              | Seine-Inférieure                  | 6341                 | 837824            | 132             |
| Eure-et-Loir . . .             | 5938  | 280469            | 47              | Seine-et-Marne .                  | 5888                 | 359044            | 61              |
| Finistère . . . . .            | 7070  | 739648            | 105             | Seine-et-Dise . . .               | 5658                 | 669098            | 118             |
| Gard . . . . .                 | 5880  | 416036            | 71              | Sevres (Deux-) . .                | 6055                 | 346694            | 57              |
| Garonne (Haute-) .             | 6365  | 459377            | 72              | Somme . . . . .                   | 6276                 | 543279            | 87              |
| Hers . . . . .                 | 6290  | 250472            | 40              | Tarn . . . . .                    | 5780                 | 339827            | 59              |
| Hironde . . . . .              | 10726 | 809902            | 75              | Tarn-et-Garonne                   | 3730                 | 200390            | 54              |
| Hérault . . . . .              | 6223  | 469684            | 75              | Var . . . . .                     | 6044                 | 309191            | 51              |
| Ille-et-Vilaine . . .          | 6990  | 622039            | 89              | Vaucluse . . . . .                | 3578                 | 236313            | 66              |
| Indre . . . . .                | 6905  | 289206            | 42              | Vendée . . . . .                  | 6971                 | 411735            | 68              |
| Indre-et-Loire . . .           | 6157  | 337964            | 55              | Vienne . . . . .                  | 7023                 | 338114            | 48              |
| Isère . . . . .                | 8236  | 568933            | 57              | Vienne (Haute-) .                 | 5490                 | 375724            | 68              |
| Jura . . . . .                 | 5054  | 266143            | 53              | Vosges . . . . .                  | 5969                 | 421412            | 71              |
| Kandes . . . . .               | 9363  | 292584            | 31              | Yonne . . . . .                   | 7494                 | 332656            | 44              |
| Loir-et-Cher . . . .           | 6420  | 278153            | 43              |                                   |                      |                   |                 |
| Loire . . . . .                | 4798  | 625336            | 130             |                                   |                      |                   |                 |
| Loire (Haute-) . . .           | 5000  | 316699            | 63              | Total                             | 536408 <sup>1)</sup> | 38 517975         | 72              |
| Loire-Infér. . . . .           | 6979  | 646172            | 92              | Franzosen . . . . .               | —                    | 37 490484         | —               |
| Lotret . . . . .               | 6811  | 371019            | 54              | Fremde . . . . .                  | —                    | 1 027491          | —               |

<sup>1)</sup> Nach planimetrischer Berechnung des Kriegsministeriums. Nach dem Kataster 528876 qkm.



Staatsangehörigkeit der anwesenden Bevölkerung 1891, f. Jahrg. 1897, S. 765.  
Bewegung der Bevölkerung.

| Jahre. | Ge-<br>schließungen. | Geburten<br>inkl. Totgebome. | Todesfälle | Tot-<br>gebome. | Überschuß<br>der Geburten. |
|--------|----------------------|------------------------------|------------|-----------------|----------------------------|
| 1893   | 287294               | 917066                       | 909920     | 42394           | 7146                       |
| 1894   | 286662               | 897434                       | 857666     | 42046           | 39768                      |
| 1895   | 282218               | 875745                       | 893558     | 41572           | — 17813                    |
| 1896   | 290171               | 907640                       | 813940     | 43700           | 93700                      |
| 1897   | 291462               | 901356                       | 798268     | 42249           | 108088                     |

Auswanderung. 1884: 6100, 1885: 6063, 1886: 7314, 1887: 11170, 1888: 23339, 1889: 31354, 1890: 20560, 1891: 6217, 1892: 5200, 1893: 5300.

Verteilung der anwesenden Bevölkerung nach dem Beruf 1891, f. Jahrg. 1898, S. 781.

Städte mit 30000 und mehr Einwohnern 1896.

|                       |          |                           |       |                            |       |
|-----------------------|----------|---------------------------|-------|----------------------------|-------|
| Paris . . . . .       | 2 536834 | Montpellier . . . . .     | 73931 | Bourges . . . . .          | 43587 |
| Lyon . . . . .        | 466028   | Tourcoing . . . . .       | 73353 | Lorient . . . . .          | 41694 |
| Marseille . . . . .   | 442239   | Nîmes . . . . .           | 69937 | Cherbourg . . . . .        | 40763 |
| Orléans . . . . .     | 256906   | Dijon . . . . .           | 67736 | Dunkerque . . . . .        | 39718 |
| Lille . . . . .       | 216276   | Orléans . . . . .         | 66699 | Poitiers . . . . .         | 38518 |
| Toulouse . . . . .    | 149963   | Grenoble . . . . .        | 64002 | Angoulême . . . . .        | 38066 |
| St. Etienne . . . . . | 136030   | Tours . . . . .           | 63267 | Boulogne-s.-S. . . . .     | 37418 |
| Roubaix . . . . .     | 124661   | Le Mans . . . . .         | 60075 | Perpignan . . . . .        | 35068 |
| Nantes . . . . .      | 123902   | Besançon . . . . .        | 57556 | Rochefort . . . . .        | 34392 |
| Le Havre . . . . .    | 119470   | Caen . . . . .            | 56940 | Roanne . . . . .           | 33912 |
| Rouen . . . . .       | 113219   | Verfailles . . . . .      | 54874 | Cléry . . . . .            | 33696 |
| Reims . . . . .       | 107963   | Saint Denis . . . . .     | 54432 | Pau . . . . .              | 33012 |
| Nancy . . . . .       | 96306    | Troyes . . . . .          | 52998 | Neuilly-s.-Seine . . . . . | 32730 |
| Toulon . . . . .      | 95276    | Grenoble . . . . .        | 50870 | Sette . . . . .            | 32729 |
| Nizza . . . . .       | 93760    | Saint Quentin . . . . .   | 48868 | Le Creusot . . . . .       | 32034 |
| Amiens . . . . .      | 88731    | Véziers . . . . .         | 48012 | Montluçon . . . . .        | 31595 |
| Limoges . . . . .     | 77703    | Levallois-Peret . . . . . | 47815 | Douai . . . . .            | 31397 |
| Angers . . . . .      | 77164    | Boulogne . . . . .        | 46807 | Perigueux . . . . .        | 31313 |
| Nîmes . . . . .       | 74601    | Caen . . . . .            | 46380 | St. Nazaire . . . . .      | 30813 |
| Brest . . . . .       | 74538    | Avignon . . . . .         | 45107 | St. Duen . . . . .         | 30716 |

Algerien und Kolonien siehe am Ende des Artikels „Frankreich“.

Finanzen. (In Frank.)

Abrechnungen 1892—96.

|      | Ausgaben.   | Einnahmen.  |      | Ausgaben.   | Einnahmen.  |
|------|-------------|-------------|------|-------------|-------------|
| 1892 | 3472 905359 | 3343 348894 | 1895 | 3516 090635 | 3356 813358 |
| 1893 | 3476 120233 | 3311 434698 | 1896 | 3501 604765 | 3400 023239 |
| 1894 | 3515 766300 | 3388 061474 |      |             |             |

Allgemeines Budget für das Jahr 1899. (Gesetz vom 30. Mai 1899.)

A. Ausgaben für Frankreich.

|                                                            |            |                            |             |
|------------------------------------------------------------|------------|----------------------------|-------------|
| Öffentliche Schuld (vgl. S. 707)                           |            |                            | 1249 896916 |
| Konfolidierte Schuld . . . . .                             | 693 679350 | Leibrentenschuld . . . . . | 238 421011  |
| kündbare Schuld . . . . .                                  | 317 796554 |                            |             |
| Öffentliche Gewalten                                       |            |                            | 13 302560   |
| Gehalt und Repräsentationskosten des Präsidenten . . . . . |            |                            | 1 900000    |
| Gesetzgebender Körper . . . . .                            |            |                            | 12 102560   |
| Ministerien (zusammen 1706 191677).                        |            |                            |             |
| Ministerium der Finanzen                                   |            |                            | 20 034610   |
| Verwaltung . . . . .                                       | 9 310170   | Rechnungshof . . . . .     | 1 668540    |
| Privatsteuererheber . . . . .                              | 3 118700   | Staatskasse . . . . .      | 5 310000    |
| Geschlossene Rechnungen . . . . .                          | 211000     | Laboratorien . . . . .     | 516200      |

|                                                                       |            |                                             |
|-----------------------------------------------------------------------|------------|---------------------------------------------|
| Ministerium der Justiz . . . . .                                      |            | 35 112933                                   |
| Ministerium des Aeußern . . . . .                                     |            | 16 076800                                   |
| Ministerium des Innern und des Kultus . . . . .                       |            | 119 668880                                  |
| Innere                                                                |            | 76 644827                                   |
| Verwaltung . . . . .                                                  | 17 919742  | Subventionen . . . . . 12 408000            |
| Öffentliche Sicherheit . . . . .                                      | 17 135971  | Böththätigkeit . . . . . 10 484832          |
| Gefängnisse . . . . .                                                 | 16 997282  | Verschiedene Ausgaben . . . . . 1 699000    |
| Kultus . . . . .                                                      |            | 43 024553                                   |
| Kriegsministerium . . . . .                                           |            | 649 496036                                  |
| Ministerium der Marine . . . . .                                      |            | 303 600510                                  |
| Ministerium des öffentl. Unterrichts und der schönen Künste . . . . . |            | 217 432696                                  |
| Öffentl. Unterricht etc . . . . .                                     | 201 797006 | Schöne Künste . . . . . 15 635690           |
| Ministerium des Handels und der Industrie . . . . .                   |            | 35 653153                                   |
| Handel und Industrie . . . . .                                        | 33 442853  | Posten und Telegraphen . . . . . 2 210800   |
| Ministerium der Kolonien . . . . .                                    |            | 90 794762                                   |
| Ministerium des Ackerbaues . . . . .                                  |            | 30 701438                                   |
| Ministerium der öffentlichen Arbeiten . . . . .                       |            | 187 619864                                  |
| Ordentliches Budget . . . . .                                         |            | 80 558970                                   |
| Allgemeine Verwaltung . . . . .                                       | 28 360470  | Innere Schifffahrt . . . . . 12 250000      |
| Straßenbau . . . . .                                                  | 31 091200  | Häfen und Leuchttürme . . . . . 8 857800    |
| Außerordentliche Ausgaben . . . . .                                   |            | 107 060894                                  |
| Straßenbau . . . . .                                                  | 3 860000   | Annuitäten an Eisenbahn-                    |
| Innere Schifffahrt . . . . .                                          | 11 905000  | gesellschaften . . . . . 71 757094          |
| Eisenbahnen . . . . .                                                 | 8 226500   | Andere Arbeiten . . . . . 463800            |
| Häfen und Leuchttürme . . . . .                                       | 11 049000  |                                             |
| Regie-, Betriebs-, und Erhebungskosten . . . . .                      |            | 394 912705                                  |
| Direkte Steuern . . . . .                                             | 28 305682  | Tabak und Pulver . . . . . 84 088583        |
| Enregistrement, Domänen,                                              |            | Auswärtige Angelegenheiten . . . . . 60000  |
| Stempelsteuer . . . . .                                               | 18 654990  | Posten und Telegraphen . . . . . 176 800824 |
| Zölle . . . . .                                                       | 82 421393  | Forsten . . . . . 13 986583                 |
| Indirekte Steuern . . . . .                                           | 40 594650  |                                             |
| Ausfälle und Rückzahlungen . . . . .                                  |            | 40 259162                                   |
| Finanzministerium . . . . .                                           | 32 349000  | Ministerium des Innern . . . . . 1 413000   |
| Posten und Telegraphen . . . . .                                      | 8 469000   | Ackerbau . . . . . 28182                    |

Summa der Ausgaben für Frankreich: 3404 563019

#### B. Ausgaben für Algerien.

|                                                                       |           |                                      |
|-----------------------------------------------------------------------|-----------|--------------------------------------|
| Ministerien (zusammen 55 986107).                                     |           |                                      |
| Ministerium der Finanzen . . . . .                                    |           | 565450                               |
| Ministerium der Justiz . . . . .                                      |           | 2 622250                             |
| Ministerium des Innern und des Kultus . . . . .                       |           | 24 189633                            |
| Innere                                                                |           | 23 228563                            |
| Verwaltung . . . . .                                                  | 11 306702 | Öffentl. Arbeiten . . . . . 9 570030 |
| Ackerbau . . . . .                                                    | 1 424750  | Sonstige Ausgaben . . . . . 927081   |
| Kultus . . . . .                                                      |           | 961070                               |
| Ministerium des öffentl. Unterrichts und der schönen Künste . . . . . |           | 6 457774                             |
| Ministerium des Handels und der Industrie . . . . .                   |           | 120000                               |
| Ministerium der öffentlichen Arbeiten . . . . .                       |           | 22 031000                            |
| Regie-, Betriebs-, und Erhebungskosten . . . . .                      |           | 15 952609                            |
| Abgaben . . . . .                                                     | 6 726448  | Forste . . . . . 3 108590            |
| Posten und Telegraphen . . . . .                                      | 8 117671  |                                      |
| Ausfälle und Rückzahlungen . . . . .                                  |           | 1 073800                             |

Summe der Ausgaben für Algerien: 73 012516

Summe A und B: 3477 575635

| C. Einnahmen in Frankreich.                                   |                                                                                    |                    |
|---------------------------------------------------------------|------------------------------------------------------------------------------------|--------------------|
| <b>Direkte Abgaben . . . . .</b>                              |                                                                                    | <b>508 545084</b>  |
| Direkte Steuern . . . . .                                     | 472 181557                                                                         |                    |
| Grundsteuer . . . . . 184 741968                              | Thür- und Fenstersteuer . . . . . 61 199847                                        |                    |
| Personal- und Mobiliarsteuer . . . . . 95 339630              | Gewerbesteuer . . . . . 129 837112                                                 |                    |
| Den direkten Steuern assimilierte                             | Steuervollrenten . . . . . 1 068000                                                |                    |
| Von den Gütern der toten                                      | Zaren . . . . . 36 363527                                                          |                    |
| Hand . . . . . 7 006650                                       | Visitation d. Apotheken etc. . . . . 396000                                        |                    |
| Bergwerkssteuer . . . . . 2 502570                            | Pferde- und Wagensteuer . . . . . 12 960000                                        |                    |
| Verifikation der Gewichte und Maße . . . . . 5 200000         | Geschlossene Gesellschaft, Billard-, Fahrab-, Militärfsteuer etc. . . . . 8 298307 |                    |
| <b>Einnahmen von Domänen und Forsten . . . . .</b>            |                                                                                    | <b>64 219410</b>   |
| Von den Domänen . . . . .                                     | 83 641740                                                                          |                    |
| Von den Forsten . . . . .                                     | 30 577670                                                                          |                    |
| <b>Indirekte Abgaben . . . . .</b>                            |                                                                                    | <b>2035 726450</b> |
| Enregistrement . . . . .                                      | 526 904000                                                                         |                    |
| Stempel . . . . .                                             | 179 219400                                                                         |                    |
| Börsensteuer . . . . .                                        | 5 526000                                                                           |                    |
| Einkommensteuer vom beweglichen Vermögen . . . . .            | 72 078100                                                                          |                    |
| Zölle . . . . .                                               | 441 492050                                                                         |                    |
| Einfuhrzölle . . . . . 396 829000                             | Verschiedene Einnahmen . . . . . 5 695050                                          |                    |
| Statist. Steuer . . . . . 7 162000                            | Salzzoll . . . . . 24 048000                                                       |                    |
| Schiffahrtssteuer . . . . . 7 758000                          |                                                                                    |                    |
| <b>Indirekte Steuern . . . . .</b>                            |                                                                                    | <b>624 012000</b>  |
| Getränke . . . . . 481 874000                                 | Aufschlag auf Eisenbahnfahrбилlets . . . . . 55 304000                             |                    |
| Salz . . . . . 10 716000                                      | Desgl. auf den Frachtverkehr . . . . . 5 295000                                    |                    |
| Expeditionssteuer . . . . . 5 786000                          | Verschiedene Steuern . . . . . 51 929800                                           |                    |
| Ele . . . . . 1 871200                                        |                                                                                    |                    |
| Stearin, Krzen . . . . . 8 348000                             |                                                                                    |                    |
| Essig- etc. Steuer . . . . . 2 988000                         |                                                                                    |                    |
| Zuckerzoll und -steuer . . . . .                              | 186 494900                                                                         |                    |
| <b>Von den Monopolen und staatlichen Industrien . . . . .</b> |                                                                                    | <b>691 007100</b>  |
| Rindhölzer, Tabaks- und Pulvermonopol . . . . .               | 438 924000                                                                         |                    |
| Posten . . . . .                                              | 185 919600                                                                         |                    |
| Telegraphen und Telephone . . . . .                           | 49 479800                                                                          |                    |
| Verschiedenes . . . . .                                       | 16 683700                                                                          |                    |
| <b>Verschiedene Einnahmen . . . . .</b>                       |                                                                                    | <b>56 612694</b>   |
| Gewinnanteile . . . . .                                       | 5 800000                                                                           |                    |
| Staatsbahnen . . . . .                                        | 4 456160                                                                           |                    |
| Einnahmen von Publikationen der Regierung . . . . .           | 172600                                                                             |                    |
| Einnahmen aus den Kolonien . . . . .                          | 757160                                                                             |                    |
| Von den diplomatischen und Konsulats-Kanzleien . . . . .      | 1 200000                                                                           |                    |
| Erfindungspatente . . . . .                                   | 3 191925                                                                           |                    |
| Einnahmen der Strafanstalten . . . . .                        | 4 600800                                                                           |                    |
| Einnahmen der verschiedenen Ministerien . . . . .             | 2 555000                                                                           |                    |
| Rückzahlungen, Zinsen etc. . . . .                            | 30 962219                                                                          |                    |
| Verschiedene Einnahmen . . . . .                              | 2 916830                                                                           |                    |
| <b>Durchlaufende Einnahmen . . . . .</b>                      |                                                                                    | <b>67 498731</b>   |
| <b>Summa der Einnahmen in Frankreich:</b>                     |                                                                                    | <b>8423 609469</b> |
| D. Einnahmen in Algerien.                                     |                                                                                    |                    |
| <b>Direkte Abgaben . . . . .</b>                              |                                                                                    | <b>11 713841</b>   |
| Direkte Steuern . . . . .                                     | 8 690211                                                                           |                    |
| Denselben assimilierte Zaren . . . . .                        | 240852                                                                             |                    |
| Arabische Steuern . . . . .                                   | 7 782778                                                                           |                    |

|                                                               |           |                    |
|---------------------------------------------------------------|-----------|--------------------|
| <b>Einnahmen von Domänen und Forsten</b> . . . . .            |           | <b>4 452150</b>    |
| Von den Domänen . . . . .                                     | 2 089200  |                    |
| Von den Forsten . . . . .                                     | 2 362950  |                    |
| <b>Indirekte Abgaben</b> . . . . .                            |           | <b>27 870800</b>   |
| Enregistrement . . . . .                                      | 3 677000  |                    |
| Stempel . . . . .                                             | 4 228300  |                    |
| Einkommensteuer . . . . .                                     | 162500    |                    |
| Zölle . . . . .                                               | 12 641400 |                    |
| Indirekte Steuern . . . . .                                   | 7 161600  |                    |
| <b>Von den Monopolen und staatlichen Industrien</b> . . . . . |           | <b>5 442300</b>    |
| Monopole . . . . .                                            | 866600    |                    |
| Posten . . . . .                                              | 3 134400  |                    |
| Telegraphen und Telephone . . . . .                           | 1 441300  |                    |
| Verschiedene Einnahmen . . . . .                              |           | 1 289140           |
| Durchlaufende Einnahmen . . . . .                             |           | 3 434140           |
| <b>Summa der Einnahmen in Algerien:</b> . . . . .             |           | <b>54 152371</b>   |
| <b>Summa C und D:</b> . . . . .                               |           | <b>3477 761840</b> |

## Durchlaufendes Budget 1899.

(Ausgaben u. Einnahmen in den einzelnen Posten einander gleich.)

|                                     |           |                                |                   |
|-------------------------------------|-----------|--------------------------------|-------------------|
| Münzen und Medaillen . . . . .      | 7 445500  | Staatsbahnen . . . . .         | 46 500000         |
| Nationaldruckerei . . . . .         | 6 478600  | Eisenbahnen und Hafen von      |                   |
| Ehrenlegion . . . . .               | 16 255149 | Reunion und im Sudan . . . . . | 9 356500          |
| Kasse der Marineinvaliden . . . . . | 17 367612 | Volksparthassen . . . . .      | 28 956000         |
| Zentral-Kunst- u. Gewerbeschule     | 746000    |                                |                   |
|                                     |           | <b>Total (Ausg. u. Finn.):</b> | <b>133 103361</b> |

## Öffentliche Schuld.

Ausgaben nach dem Budget für 1899.

|                                                                     |  |                    |
|---------------------------------------------------------------------|--|--------------------|
| <b>Konsolidierte Schuld</b> . . . . .                               |  | <b>693 679350</b>  |
| Renten zu 3½% (neuer Fonds) . . . . .                               |  | 237 638396         |
| Renten zu 3% . . . . .                                              |  | 456 040954         |
| <b>Ründbare Kapitalien</b> . . . . .                                |  | <b>317 796554</b>  |
| 3% Renten, in Annuitäten tilgbar . . . . .                          |  | 140 393208         |
| Ablösung der Kanalbau-Konzessionen . . . . .                        |  | 314707             |
| Zinsen und Tilgung der Obligationen für Vizinalwege und den         |  |                    |
| Bau von Schulgebäuden . . . . .                                     |  | 31 352849.         |
| Annuitäten (4%) z. Konvertier. der Anl. Morgan, 89 J. laufend, 1875 |  | 15 792409          |
| Annuitäten an die Gesellschaft der Ostbahn . . . . .                |  | 20 500000          |
| Annuitäten an die Gesellschaft Paris—Lyon—Mittelmeer . . . . .      |  | 2 546000           |
| Zinsen der Kautionskapitalien . . . . .                             |  | 6 994000           |
| Zinsen der schwebenden Schuld . . . . .                             |  | 16 484560          |
| Annuitäten (an Stelle von Subventionen) an Eisenb.-Gesellschaften   |  | 44 603031          |
| Zinsen der Obligationen zur Zinsgarantie der Eisenbahnen . . . . .  |  | 2 482500           |
| Teilweise Rückzahlung der 6jähr. Obligationen . . . . .             |  | 31 000000          |
| Rückzahlung der Ausgaben für die Expeditionen in Madagaskar         |  |                    |
| und Siam durch Annuitäten . . . . .                                 |  | 5 218540           |
| <b>Kleinere Kapitalien</b> . . . . .                                |  | <b>116250</b>      |
| <b>Leibrentenschuld</b> . . . . .                                   |  | <b>238 421011</b>  |
| Leibrenten . . . . .                                                |  | 722940             |
| Militärpensionen . . . . .                                          |  | 131 550000         |
| Zivilpensionen . . . . .                                            |  | 75 515000          |
| Verschiedene Indemnitäten . . . . .                                 |  | 5 843481           |
| Annuitäten an die Depositenkasse für die Pension ehemal. Militärs   |  | 8 842000           |
| Dotation der Ehrenlegion . . . . .                                  |  | 11 046050          |
| Gehaltszulagen . . . . .                                            |  | 4 901540           |
| <b>Totalsumme</b>                                                   |  | <b>1249 896915</b> |

Kapital der öffentlichen Schuld 1899<sup>1)</sup>.

|                                |              |                                  |              |
|--------------------------------|--------------|----------------------------------|--------------|
| Konsolidierte Schuld . . . . . | 22002 683638 | Andere Annuitäten . . . . .      | 3068 407424  |
| 3% Rente . . . . .             | 15213 015202 | Schwappende Schuld . . . . .     | 1015 492734  |
| 3½% Rente . . . . .            | 6789 668436  | Schuld für Schulbauten . . . . . | ca 60 000000 |
| Tilgbare Schuld 3% . . . . .   | 3861 747500  |                                  |              |
|                                |              | Summa:                           | 30008 331296 |

## Handel.

Übersicht über die Gesamtsummen des Handelsverkehrs in den letzten Jahren.

(In Millionen Frank.)

| Jahr.            | Gesamthandel:     |          | Spezialhandel: |          | Edle Metalle: |          | Transit. |   |
|------------------|-------------------|----------|----------------|----------|---------------|----------|----------|---|
|                  | Einfuhr.          | Ausfuhr. | Einfuhr.       | Ausfuhr. | Einfuhr.      | Ausfuhr. |          |   |
| 1898 . . . . .   | 5582,6            | 4673,5   | 4472,5         | 3510,9   | 891           | 502      | 633,5    |   |
| 1897 . . . . .   | 5137,5            | 4803,1   | 3956,0         | 3598,0   | 462           | 327      | 698,5    |   |
| Durchschnittlich | 1887—96 . . . . . | 5157,2   | 4509,6         | 4106,5   | 3407,1        | 418      | 318      | — |
|                  | 1877—86 . . . . . | 5448,2   | 4383,4         | 4460,4   | 3347,3        | 393      | 291      | — |
|                  | 1867—76 . . . . . | 4262,0   | 4201,8         | 3407,5   | 3306,4        | 648      | 301      | — |
|                  | 1857—66 . . . . . | 2986,7   | 3293,0         | 2200,5   | 2430,1        | 688      | 503      | — |

Wirklicher Wert der Einfuhr der zur Konsumtion in Frankreich selbst bestimmten Waren, sowie der Ausfuhr französischer Produkte 1898:

| Verkehrsländer.                                | Einf.  | Ausf.  | Verkehrsländer.                         | Einf.         | Ausf.         |
|------------------------------------------------|--------|--------|-----------------------------------------|---------------|---------------|
| <b>I. Freihandelsgebiet und fremde Länder.</b> |        |        | Britisch-Indien . . . . .               | 190,8         | 16,0          |
| Freihandelsgebiet . . . . .                    | 17,1   | 27,1   | Ostindischer Archipel . . . . .         | 18,3          | 2,6           |
| Großbritannien . . . . .                       | 505,6  | 1024,1 | China . . . . .                         | 136,6         | 4,4           |
| Belgien . . . . .                              | 314,6  | 549,0  | Japan . . . . .                         | 53,0          | 12,8          |
| Niederlande . . . . .                          | 43,4   | 41,4   | Andere Länder . . . . .                 | 8,0           | 1,1           |
| Deutschland . . . . .                          | 334,0  | 394,0  | 3. Asien . . . . .                      | 401,7         | 35,9          |
| Schweiz . . . . .                              | 80,8   | 202,9  | 4. Afrika . . . . .                     | 68,3          | 35,6          |
| Spanien . . . . .                              | 325,5  | 82,0   | 5. Australien . . . . .                 | 86,5          | 6,6           |
| Portugal . . . . .                             | 10,1   | 12,4   | <b>I. Fremde Länder</b>                 | <b>4059,9</b> | <b>3098,5</b> |
| Italien . . . . .                              | 137,8  | 143,3  | <b>II. Franzöf. Kolonien.</b>           |               |               |
| Oesterreich-Ungarn . . . . .                   | 66,5   | 16,2   | Algier . . . . .                        | 224,5         | 225,5         |
| Rußland . . . . .                              | 281,7  | 39,4   | Tunis . . . . .                         | 30,0          | 29,9          |
| Skandinav. Staaten . . . . .                   | 87,8   | 29,5   | Senegamb. und Guinea . . . . .          | 26,2          | 23,0          |
| Rumänien . . . . .                             | 30,3   | 5,1    | Réunion . . . . .                       | 14,7          | 7,2           |
| Türkei . . . . .                               | 102,2  | 47,4   | Madagaskar, Mayotte u. . . . .          | 3,3           | 20,9          |
| Bulgarien . . . . .                            | 3,8    | 2,4    | Indische Besitzungen . . . . .          | 0,5           | 2,1           |
| Griechenland . . . . .                         | 15,3   | 11,6   | Indo-China . . . . .                    | 33,3          | 41,6          |
| 1. Europa . . . . .                            | 2356,5 | 2627,1 | Ozean. Besitzungen . . . . .            | 13,7          | 6,9           |
| Vereinigte Staaten . . . . .                   | 623,4  | 209,7  | St. Pierre, Miquelon u. . . . .         |               |               |
| Mexiko . . . . .                               | 9,8    | 22,7   | Weerfäherei . . . . .                   | 31,1          | 6,1           |
| Haiti . . . . .                                | 50,9   | 3,2    | Guadeloupe . . . . .                    | 14,0          | 8,6           |
| Brasilien . . . . .                            | 70,8   | 55,3   | Martinique . . . . .                    | 20,1          | 12,4          |
| Uruguay . . . . .                              | 30,6   | 11,6   | Französisch-Guiana . . . . .            | 1,1           | 8,1           |
| Argentinien . . . . .                          | 251,1  | 49,1   | Strandgut und Schiffsproviant . . . . . | 0,1           | 20,1          |
| Chile . . . . .                                | 58,7   | 12,4   | <b>II. Franz. Kolonien</b>              | <b>412,6</b>  | <b>412,4</b>  |
| Peru . . . . .                                 | 9,8    | 2,5    | <b>Total</b>                            | <b>4472,5</b> | <b>3510,9</b> |
| Kolumbien . . . . .                            | 8,3    | 14,0   |                                         |               |               |
| Andere Länder . . . . .                        | 53,5   | 12,8   |                                         |               |               |
| 2. Amerika . . . . .                           | 1146,9 | 393,8  |                                         |               |               |

<sup>1)</sup> Ohne die Leibrentenschuld, die in den offiziellen Tabellen des Kapitals der öffentlichen Schuld nicht enthalten ist.

## Die Hauptartikel des Spezialhandels 1898.

| Einfuhr.               |       | Ausfuhr.                         |       |
|------------------------|-------|----------------------------------|-------|
| Getreide . . . . .     | 632,0 | Butter und Käse . . . . .        | 46,6  |
| Wolle . . . . .        | 387,8 | Salpeter . . . . .               | 40,1  |
| Wein . . . . .         | 309,9 | Wollgewebe . . . . .             | 38,3  |
| Seide . . . . .        | 233,9 | Baumwollgewebe . . . . .         | 37,6  |
| Kohle . . . . .        | 207,2 | Seefische . . . . .              | 36,5  |
| Holz . . . . .         | 167,1 | Weis . . . . .                   | 36,1  |
| Baumwolle . . . . .    | 166,2 | Tafelfrüchte . . . . .           | 35,5  |
| Häute . . . . .        | 157,2 |                                  |       |
| Samen . . . . .        | 137,8 | Seidengewebe . . . . .           | 250,6 |
| Kaffee . . . . .       | 107,2 | Wollgewebe . . . . .             | 222,8 |
| Maschinen . . . . .    | 77,7  | Wein . . . . .                   | 218,3 |
| Kupfer . . . . .       | 75,0  | Häute . . . . .                  | 196,6 |
| Tiere . . . . .        | 68,7  | Wolle . . . . .                  | 185,7 |
| Flachs . . . . .       | 52,0  | Pariser Artikel . . . . .        | 140,4 |
| Seidengewebe . . . . . | 50,9  | Baumwollgewebe . . . . .         | 128,7 |
|                        |       | Seide . . . . .                  | 118,9 |
|                        |       | Konfektionswaren . . . . .       | 91,8  |
|                        |       | Zucker . . . . .                 | 88,2  |
|                        |       | Butter u. Käse . . . . .         | 80,9  |
|                        |       | Metallwaren . . . . .            | 79,1  |
|                        |       | Chemikalien . . . . .            | 75,3  |
|                        |       | Federwaren . . . . .             | 73,9  |
|                        |       | Kupfer . . . . .                 | 65,8  |
|                        |       | Modewaren . . . . .              | 62,8  |
|                        |       | Leinwand- u. Glaswaren . . . . . | 56,6  |
|                        |       | Maschinen . . . . .              | 55,0  |
|                        |       | Papier . . . . .                 | 49,9  |
|                        |       | Litöre zc. . . . .               | 48,0  |
|                        |       | Holz . . . . .                   | 35,3  |
|                        |       | Tafelfrüchte . . . . .           | 30,0  |

## Stand der Handelsmarine am 1. Januar

|                | Segelschiffe |         | Dampfer  |         | Total    |         |
|----------------|--------------|---------|----------|---------|----------|---------|
|                | Schiffe.     | Tonnen. | Schiffe. | Tonnen. | Schiffe. | Tonnen. |
| 1898 . . . . . | 14352        | 421462  | 1212     | 499409  | 15564    | 920871  |
| 1897 . . . . . | 14301        | 390394  | 1235     | 503677  | 15536    | 894071  |
| 1896 . . . . . | 14386        | 386510  | 1212     | 500568  | 15598    | 887078  |
| 1895 . . . . . | 14332        | 398567  | 1196     | 491972  | 15528    | 890539  |
| 1894 . . . . . | 14190        | 396582  | 1186     | 498841  | 15376    | 895423  |

## Verkehr.

## Schiffsverkehr im äußeren Handel 1896 und 1897.

|                               | Eingegangen  |                  | Ausgegangen  |                  |
|-------------------------------|--------------|------------------|--------------|------------------|
|                               | Schiffe.     | Tonnen.          | Schiffe.     | Tonnen.          |
| Französische Flagge . . . . . | 8432         | 4 323226         | 9122         | 4 810734         |
| Fremde Flagge . . . . .       | 19766        | 10 374025        | 20124        | 10 518947        |
| <b>Total 1896</b>             | <b>28198</b> | <b>14 697251</b> | <b>29246</b> | <b>15 329681</b> |
| Französische Flagge . . . . . | 8592         | 4 603320         | 9060         | 4 948218         |
| Fremde Flagge . . . . .       | 20272        | 10 986798        | 20424        | 10 950417        |
| <b>Total 1897</b>             | <b>28864</b> | <b>15 590118</b> | <b>29484</b> | <b>15 898635</b> |

Eisenbahnen. Am 31. Dezember 1898 standen in Betrieb 41922 km.

Post (mit Einschluß von Algier) 1897. Zahl der Bureaus in Frankreich 9028, in Algier 553, im Ausland 38. Einnahme in Frankreich 235 489808, in Algier 4 587335; Ausgabe (gemeinschaftlich für Post und Telegraphie) in Frankreich 177 071882, in Algier 5 565993 Frank.

|                          | Briefe   |          | Postkarten |          | Drucksachen u. Warenproben |          | Wertbriefe u. Postanweif. |          |
|--------------------------|----------|----------|------------|----------|----------------------------|----------|---------------------------|----------|
|                          | 1000 St. | 1000 St. | 1000 St.   | 1000 St. | 1000 St.                   | 1000 Kr. | 1000 St.                  | 1000 Kr. |
| Innerer Dienst . . . . . | 795 745  | 51 681   | 1153 575   | 44 062   | 4760 194                   |          |                           |          |
| Außerer Dienst . . . . . | 109 604  | 4 623    | 91 770     | 2 472    | 350 284                    |          |                           |          |
| Transit . . . . .        | 47 295   | 2 463    | 60 419     | 16       | 8 779                      |          |                           |          |

Telegraphen 1897. Zahl der Staatsbureaus 8277, der Eisenbahn- und Privatbureaus 3739, der Küstentelegraphen 132. Länge der Linien 101372, der Drahte 352149 km. Zahl der internen Depeschen 36 799740, der internationalen

Depeschen 5 158911, der Transitdepeschen 1 116142, der Dienstdepeschen 1 440382, zusammen 44 515175. Einnahmen 33 431511 Frank.

Telephone 1897: Zahl der Sprechstellen 45695. Totalverkehr: Zahl der Anlagen 686, Länge der Linien 16918 km, der Drähte 160685 km, Zahl der Gespräche 103 807528. Fernverkehr: Zahl der Anlagen 809, Länge der Linien 20761 km, der Drähte 55585 km, Zahl der Gespräche 1 918966.

### U r m e e.

Einführung der allg. Wehrpflicht durch das Rekrutierungsgesetz vom 27. Juli 1872, abgeändert 15. Juli 1889, 2. Juli u. 6. Nov. 1890 u. 19. Juli 1892. Die Wehrpflicht beginnt mit dem 21. Lebensjahre und dauert 3 Jahre in der aktiven Armee, 10 Jahre in deren Reserve (mit 2 Übungen von je 4 Wochen), 6 Jahre in der Territorialarmee (mit einer wöchentl. Übung; und 6 Jahre in der Res. der Territorialarmee (mit einem einmaligen 1tägigen Appell). Durch das Loos wird eine jährlich vom Kriegsminister zu bestimmende Anzahl der Wehrpflichtigen nach ein- oder (falls sie nicht lesen und schreiben können) nach zweijähriger aktiver Dienstzeit zur Reserve entlassen, auch dürfen wegen besonderer häuslicher Verhältnisse Reklamierende sowie die Rekruten der franz. Bevölkerung Algeriens nach einjähriger Dienstzeit zur Reserve entlassen werden. Wer unfähig ist, mit der Waffe zu dienen, oder weniger als drei Jahre dem stehenden Heere angehört, zahlt eine Wehrsteuer von 6 Frank nebst einem Zuschlag von verschiedener Höhe. Die Kolonial-Armee rekrutiert sich ausschl. aus Freiwilligen. Das jährliche Rekrutenkontingent beträgt seit 1890 einschl. der Marine (ca 11400 M.), der Marine und der Freiwilligen durchschnittlich 222000 Mann (1894 wurden ausgehoben 212200, 1895 224585 Mann). Kabretergesetz vom 27. Juni 1893 s. Jahrg. 1894, S. 765.

### Friedensorganisation der Armee.

Nach den Gesetzen vom 24. Juli 1873, 13. März 1875, 21. Juni 1890 und 5. Dez. 1897 zerfällt Frankreich (mit Algier) in 20 Regionen und jede derselben wieder in 8 Subdivisionen (mit Ausnahme der 6. und 20. mit 4 und des 15. mit 9 Subdiv.). Jede Region ist durch ein AKorps besetzt, das der Regel nach aus 2 Inf.-Div. (das VI., XIX. u. XX. aus 3 Inf.-Div.), 1 Kav. u. 1 Art.-Brig. 1 Genie-Bat., 1 Train-Esk., 1 Schreiber-Sekt. des Gen.-Stabes u. der Rekrutierung, 1 Urb.-Sekt. der Admin., 1 Krankenw.-Sekt. und 1 Legion Gendarmarie zusammengesetzt ist. Außerdem sind vorhanden das Mil.-Gouv. von Paris mit der Art. der Forts u. einer bef. Genie-Brig., 7 Kav.-Div., die den AKorps und dem Mil.-Gouv. von Paris nach Bedürfnis ganz oder teilweise zugewiesen sind, das XIX. AKorps in Algier mit bef. Kav. und 1 Besatzungs-Div. von Tunis (s. die Personalien). Jede Inf.-Div. (außer denen in Algier) zerfällt in 2 Inf.-Brig., beim XIV. AKorps besteht eine Regional-Brig. von Lyon; jede Kav.-Div. soll aus einer Kür., einer Drag. und aus einer leichten (Chasseurs à cheval, oder Husaren-) Brig. zusammengesetzt sein, die im Herbst 1893 errichtete 7. zählt bis jetzt nur 6 Regt. Es sind daher im ganzen 40 Inf.-Div. mit den Nr. 1—36, 39—42 mit 80 Inf.-Brig. mit den Nr. 1—72 u. 77—84 und 30 Jäger-Bat., ferner außerhalb höherer Verbände stehend 1 Regional-Brig. von: Lyon, die Besatzungs-Div. in Tunesien u. 4 Territorial-Brig. in Algerien, zusammen 68 Inf.-Brig., 7 Kav.-Div. u. 19 Korps-Kav.-Brig., 4 Kav.-Brig. in Algier u. Tunis, ferner 18 Art.-Brig. u. 3 Art.-Kmdos vorhanden. Jede Brig. (Inf., Kav. u. Art.) hat der Regel nach 2 Regt. Im einzelnen sind vorhanden:

145 subdivisionäre Inf.-Regt (Nr. 1 bis Nr. 108, 110 bis Nr. 144 u. Nr. 149 u. 163, auf die 19 AKorps im Innern verteilt), nach dem Gesetz vom 4. März 1897 zu je 4 Bat. <sup>1)</sup>; 18 Regional-Inf.-Regt (Nr. 109, 145 bis 148, 150 bis Nr. 162, zur Bef. der festen Plätze) von je 4 Bat.; 18 Bat. Jäger zu Fuß u. 12 Gebirgs-Jäger-Bat. (davon 29 zu je 6 Komp. [23 Off., 796 M., 8 Pf., bei den Geb.-Jäg.-Bat. + 5 Off., 116 M., 2 Pf., 44 Maultiere], 1 zu 4 Komp. = 658 Bat.); 4 Juaven-Regt von je 5 Bat. u. 2 Depot-Komp.; 4 Regt algerisch. Tirail. (Turkos), von je 6 Bat. u. 2 Depot-Komp.; 2 Fremden-Regt zu 5 Bat. (à 4 Komp.) u. 2 Depot-Komp.; 5 Bat. leichter afrikan.

<sup>1)</sup> Bei 24 Regten fehlen noch die 4. Bat.

Inf. (à 6 Komp.). — Bewaffnung: Lebelgewehr (M/1886, Röhrenmagazin von 8 Patr., Kal. 8 mm); außerdem gehören zur Infanterie 4 Straf-Komp. u. 1 Depot. — 2 Kabfahrer-Komp. sollen (beim VI. u. XII. Korps) errichtet werden.

Kav.: 7 selbst. Div. mit 20 Brig. = 41 Rgtrn, 19 Korpskav.-Brig. mit den Nrn. 1—18 u. 20, 4 Kav.-Brig. = 10 Rgtr in Algier und Tunesien, zusammen 18 Kür., 31 Drag., 21 Chasseurs, 14 Hus.-Rgtr u. 6 Rgtr Chasseurs d'Afrique von je 6 Esk.; 4 Rgtr Spahis (1 zu 7, 3 zu je 5 Esk.) — zus. 447 Eskadrons (je 5 Off., 140 M., 189 Pf. im Frieden, 5 Off., 155 M., 160 Pf. im Kriege), von denen Drag., Hus. u. Chasseurs mit Karabinern M/86, die Kür. mit Revolvern bewaffnet sind; außerdem gehören zur Kav. noch 1 Esk. der Sahara-Spahis, 1 Esk. Sudan-Spahis, 8 Komp. Remontereiter u. 20 Remontedepôts.

Feldartillerie: 19 Brig. u. 3 Kmdos mit 40 Rgtrn mit 430 fahrenden (5 Off., 103 M., 61 Pf., 4—6 Gesch., 2 besp. Mun.-Wagen im Frieden, 4 Off., 180 M., 163 Pf., 6 besp. Gesch., 9 besp. Mun.-Wagen im Kriege), 52 reitenden (5 Off., 105 M., 87 Pf., 4—6 Gesch., 2 besp. Mun.-Wagen im Frieden, 4 Off., 188 M., 217 Pf., 6 besp. Gesch., 9 Mun.-Wagen im Kriege), 14 Geb.-Batt.; außerdem 12 Batt. in Algier und Tunis — zus. 508 Batt. — 18 Fuß-Art.-Bat. mit zus. 105 Batt. und 7 Fuß-Batt. in Algier u. Tunis (die Fuß-Batt. 4 Off., 129 M., 4 Pf. im Frieden) — zus. 112 Fuß-Batt. (mit 96, 220 u. 270 mm Kanonen u. 15 cm Mörsern). 10 Komp. Art.-Urb. u. 3 Komp. Feuerwerker. — Einführung der Schnellfeuerkanonen Kal. 12 cm. Die Batt. mit 12 cm-Haubizen wird zu 6 Gesch. u. 9 Mun.-Wagen formiert.

Genie: 1 Sappeur-Mineur-Rgt von 4 Bat. zu 4 Komp. u. 1 Fahrer-Komp.; 5 Sappeur-Mineur-Rgt von je 3 Bat. u. 1 Fahrer-Komp.; 1 Rgt Eisenb.-Sappeurs von 3 Bat. u. 1 Fahrer-Komp. — zus. 22 Bat. Genie mit 88 Komp. (4 Off., 160 M., 1 Pf. im Frieden) u. 7 Fahrer-Komp.

20 Train-Esk., davon 16 zu je 3, 4 zu je 6 Komp.; 12 Komp. davon stehen in Algier.

Reservetruppen (früher Régiments mirtes): Nach Listen formiert bestehen bereits im Frieden aus den vorhandenen Cadres complémentaires von 145 Rgtrn und der nötigen Zahl von Off. und Mannsch. der Reserve gebildete 145 Inf.-Rgtr (zu 8 Bat.); sie führen die um 200 erhöhte Nummer der akt. Inf.-Rgtr, bei denen sie zur Aufstellung gelangen; ferner 30 Res.-Jäger-Bat., 40 Res.-Kav.-Rgtr mit der um 40 erhöhten Nummer des corresp. akt. Rgts, 41 Res.-Kav.-Esk. und bei jeder Art.-Brig. 12 Res.-Batt. = 216 fabr. Res.-Batt. — Die Führung dieser Rgtr übernehmen die Oberstlts der aktiven Rgtr.

Territorialarmee. — In jeder Region kommen zur Aufstellung 8 Inf.-Rgtr (in der 15. Region 9), 4—8 Esk. Kav., 1 Art.-Rgt (u. 1 im Mil.-Gouv. von Paris), 1 Genie-Bat. u. 1 Train-Esk., außerdem Eisenb.-Bataillone der Territorial-A., im Bereiche der 14. Region 4, in der 15. Region 3 Jäger-Bat. Beim XIX. Korps sind vorhanden 10 Zuaven-Bat., 6 Esk. Chasseurs d'Afrique, je 1 Fuß-Batt. in der Territorial-Division von Algier, Constantine u. Oran — zus. 452 Bat., 78 Esk., 219 Batt., 21 Genie-Bat. u. 19 Esk. Train. Der Terr.-Armee gehören ferner an die Zoll- u. Forstbeamten, nämli. 38 Bat., 67 selbständ. Komp. und 56 Sekt. u. Detachements.

Marinetruppen. Inf.: 13<sup>1)</sup> Rgtr, von denen 8 mit 32 Bat. in den franz. Häfen<sup>2)</sup>, je 1 Rgt in Tonkin, Annam, Cochinchina, Neu-Caledonien und Madagaskar stehen, außerdem sind vorhanden 4 Bat. in Paris, 1 Kol.-Rgt in Madagaskar, 1 Rgt senegales., 1 Rgt sudanese., u. 1 Bat. Hausse-Tirailleure, 1 Rgt annamitischer, 3 Rgtr tonkines., 1 Rgt madagass. Tirailleure, 2 Detachem. (je 1 in Tahiti, Guadeloupe), ferner je 1 Bat. Mar.-Inf. in Guyana, Senegambien, 1 Bat. in Martinique, 1 auf Réunion, 1 in Diego-Suarez, 1 Straf-Mar.-Komp. auf Martinique, je 1 in Senegambien u. in Diego-Suarez, 1 Dep. auf Ile d'Oléron. — Art.: 2 Rgtr<sup>3)</sup> mit

1) Ein 14. Rgt soll aus den 8 am Senegal vereinigten Bat. gebildet werden. — 2) 20 Komp. Mar.-Inf. für den Dienst in den Seehäfen neuerichtet. Ein neues Mar.-Inf.-Rgt in Toulon errichtet, ein 2tes soll in Brest aufgestellt werden. — 3) Die Mar.-Art. wurde am 1./2. 99 um



auf 6 Fabr., 4 Gebirgs-, 13 Fests. Batt. in Frankreich, 17 Batt. oder Abt. in den Kol., 5 Komp. Handwerker u. 1 Komp. Feuerwerker. — Marine-Gendarmerie.

(Soll-Friedensstärke 1898 1).

| Truppenteile etc.                          | £ ff. u. Beamte. | UDff. u. Mannsch. | Dienst- u. of. rde. | Besp. Geschüge |
|--------------------------------------------|------------------|-------------------|---------------------|----------------|
| Stäbe und Behörden . . . . .               | 3746             | 821               | —                   | —              |
| Militärschulen . . . . .                   | 880              | 2875              | —                   | —              |
| Nichtregimentierte . . . . .               | 2373             | 483               | —                   | —              |
| <b>Summa</b>                               | <b>6499</b>      | <b>4179</b>       | <b>—</b>            | <b>—</b>       |
| <b>Infanterie:</b>                         |                  |                   |                     |                |
| Inf.-Rgtz . . . . .                        | 10831            | 281011            | 5826                | —              |
| Jäger . . . . .                            | 1002             | 28432             | 909                 | —              |
| Juaven mit Depot-Komp. . . . .             | 356              | 11302             | 232                 | —              |
| Leichte afrik. Inf. . . . .                | 165              | 7595              | 78                  | —              |
| Fremden-Rgtz . . . . .                     | 174              | 10434             | 96                  | —              |
| Algerische u. Sahara-Tirailleurs . . . . . | 423              | 13382             | 215                 | —              |
| 2 Diszipl.-Komp. . . . .                   | 16               | 1091              | 16                  | —              |
| <b>Summa</b>                               | <b>12967</b>     | <b>353247</b>     | <b>7872</b>         | <b>—</b>       |
| <b>Kavallerie:</b>                         |                  |                   |                     |                |
| In Frankreich 79 Rgtz. . . . .             | 3462             | 62800             | 58281               | —              |
| Remonte . . . . .                          | 27               | 1913              | 804                 | —              |
| In Alger und Tunis . . . . .               | 448              | 8956              | 9267                | —              |
| <b>Summa</b>                               | <b>3937</b>      | <b>73669</b>      | <b>68352</b>        | <b>—</b>       |
| <b>Artillerie:</b>                         |                  |                   |                     |                |
| Feldart. . . . .                           | 3260             | 58923             | 83889               | —              |
| Fußart. . . . .                            | 482              | 14220             | 466                 | —              |
| Gebirgsart. . . . .                        | 60               | 2051              | 1152                | —              |
| Art. in Alger und Tunis . . . . .          | 64               | 3124              | 1888                | —              |
| Arbeiter-Komp. . . . .                     | 50               | 8614              | 3                   | —              |
| Feuerwerker-Komp. . . . .                  | 12               | 299               | —                   | —              |
| Musiker der Artillerieschulen . . . . .    | 19               | 741               | —                   | —              |
| <b>Summa</b>                               | <b>3947</b>      | <b>77952</b>      | <b>87348</b>        | <b>2274 1)</b> |
| Genie . . . . .                            | 475              | 12807             | 1434                | —              |
| Train . . . . .                            | 412              | 7753              | 7867                | —              |
| Verwaltungsgruppen . . . . .               | —                | 15899             | —                   | —              |
| <b>Gesamtfriedensstärke</b>                | <b>28237</b>     | <b>545506</b>     | <b>122373</b>       | <b>2274</b>    |

### Kriegsformationen.

Die Korps werden nach Bedürfnis zu Armeen vereinigt; sie verstärken ihre Stäbe (mit Post, Telegraphen-Sektionen, Gendarmerie u. Eskorte) auf 65 Dff., 323 M., 280 Pf., 43 Fabr. und bilden ein jedes 2 Inf.-Div., jede zu 2 Brig. mit 8 Rgtm., 1 Kav.-Brig. zu 2 Rgtm mit 8 Esc.; die Korps-Art. mit 6 Fabr., 2 reit. Batt. und 4 Art.-Mun.-Sekt., 1 Art.-Park, Brückentrain mit Pont.-Komp., 1 Komp. Genie-Reg. mit Park, 1 Genie-Park, 1 San.-Det., 6 Feld-Lazarette, 8 Prov.-Kol. 1 Bekleidungs-

5 neu-errichtete Fußbat. vermehrt (jede 4 Dff., 100 M.), je 2 sind den in Brest und Cherbourg garnison. Rgtm, 1 dem in Toulon stehenden Bat. zugeteilt worden.

1) Nach dem Budget für 1897 würde das Heer einen Gesamtbestand von 29000 £ ff. und 578720 M. zählen, die wirkl. Stärke betrug 28066 £ ff. und 529800 M. sowie 141798 Pf. einschl. der Gendarmerie und rep. Garde mit 732 £ ff. u. 24869 M. — Im Budgetentwurf für 1898 war eine Erhöhung der Staatsstärke um 151 Dff. und 12542 M. beabsichtigt. — 2) und 968 besp. Mun.-Wagen.

Depot, 1 Remonte-Depot u. 1 Feld-Bäckerei; den Inf.-Div. wird je 1 Div.-Art.-Regt, 2 Art.-u. 1 Inf.-Mun.-Sekt., 1 Genie-Komp. mit Park, 1 San.-Det. u. 1 Proviantkellner, den Kav.-Brig. 1 Intendantz u. 1 San.-Det. und den selbständigen Kav.-Div. 2 reit. Batt., 1 San.-Det., 1 Prov.-Kol. u. 1 leichte Feld-Telegr.-Sektion zugeteilt.

Der Gefechtsstand eines mobilen Korps stellt sich auf 36000 bis 38000 M. Inf., 1200 M. Kav., 114 Geschütze.

## Marine 1898.

| Fahrzeuge.                                                | Tonnen-gehalt. | Ind. Pferde-kräfte. | Ge-<br>schütze. | Kan-<br>nier-<br>rohre. | Beman-<br>nungs-<br>etat. |
|-----------------------------------------------------------|----------------|---------------------|-----------------|-------------------------|---------------------------|
| 34 Panzer-Schlachtschiffe 1873—97 <sup>1)</sup> . . . . . | 341747         | 274119              | 1425            | 145                     | 19480                     |
| 5 Panzer-Kreuzer 1877—83 <sup>2)</sup> . . . . .          | 29130          | 18959               | 126             | 10                      | 2170                      |
| 7 Panzer-Küstenschiffe 1863—83 <sup>3)</sup> . . . . .    | 33034          | 21513               | 68              | —                       | 1351                      |
| 8 Geschützte Kreuzer 1890—97 <sup>4)</sup> . . . . .      | 42269          | 79115               | 212             | 4                       | 3634                      |
| 2 Rapidkreuzer 1897 u. 98 <sup>5)</sup> . . . . .         | 16294          | 47000               | 42              | —                       | 1250                      |
| 8 Kreuzer 1. Kl. 1876—89 <sup>6)</sup> . . . . .          | 40790          | 65462               | 297             | 2                       | 3710                      |
| 16 Kreuzer 2. Kl. 1877—96 <sup>7)</sup> . . . . .         | 61532          | 117303              | 491             | 61                      | 6587                      |
| 18 Kreuzer 3. Kl. 1862—97 <sup>8)</sup> . . . . .         | —              | 87503               | 287             | —                       | 3947                      |
| 10 Torpedo-Jäger 1885—97 . . . . .                        | 11443          | 43828               | 136             | —                       | 1488                      |
| 8 Panzer-Kan.-Boote 1. u. 2. Kl. 1884—91                  | 10748          | 12650               | 66              | —                       | 780                       |
| 11 Kanonenboote 1878—95 . . . . .                         | 4456           | 6070                | 74              | —                       | 861                       |
| 7 Aviso 1. Kl. 1878—97 . . . . .                          | 6062           | 7710                | 61              | —                       | 816                       |
| 5 Aviso 2. Kl. 1879—83 . . . . .                          | 1195           | 1366                | 13              | —                       | 268                       |
| 24 Transportschiffe . . . . .                             | 74617          | 33479               | 206             | 4                       | 4503                      |
| 8 Schrauben-Kan.-Schaluppen 1866—84 .                     | 1367           | 360                 | 34              | —                       | 292                       |
| 2 Rad-Kan.-Schaluppen 1882—84 . . . . .                   | 384            | 101                 | 13              | —                       | 100                       |
| 10 Rad-Aviso 2. Kl. 1883—87 . . . . .                     | 4459           | 775                 | 61              | —                       | 583                       |
| 10 Torpedo-Aviso 1885—91 . . . . .                        | 3456           | 3560                | 68              | —                       | 720                       |
| 33 Hochsee-Torp.-Boote                                    | 4132           | 56050               | 66              | 6                       | 945                       |
| 10 Torpedo-boote 1. Kl.                                   | 776            | 6440                | 20              | —                       | 223                       |
| 98 Torpedoboote 1. Kl.                                    | 8007           | 118600              | —               | —                       | —                         |
| 84 Torpedoboote 2. Kl.                                    | 4352           | 19180               | —               | —                       | —                         |
| 30 Torpedoboote 3. Kl.                                    | 900            | 2980                | —               | —                       | —                         |
| 6 Torpedo-Wachtboote . . . . .                            | 70             | 180                 | —               | —                       | —                         |
| 3 unterseeische Boote . . . . .                           | 562            | 1490                | —               | —                       | —                         |
| 457 Fahrzeuge . . . . .                                   | 701782         | 1025793             | 3766            | 234                     | 63768                     |

<sup>1)</sup> Adm. Daubin, Adm. Duperré, Colbert, Courbet, Dévastation, Formidable, Friedland, Hoche, Magenta, Mareau, Neptune, Redoubtable, Richelieu, Suffren, Trident, Brennus, Gaiman, Indomptable, Requin, Terrible, Bouvines, Jemmapes, Adm. Tréhouart, Walmy, Carnot, Charles-Martel, Jauréguiberry, Masséna, Bouvet, Charlemagne, Saint-Louis, Henri IV., Gautois, Jena. — <sup>2)</sup> Bayard, Duguesclin, Lutèce, Vauban, Victorieuse. — <sup>3)</sup> Fulminant, Furieux, Onondaga, Tempête, Tonnerre, Tennant, Vengeur. — <sup>4)</sup> Dupuy de-Lôme, Adm. Charner, Chanzy, Latouche-Tréville, Bruix, Bothuaud, d'Entrecasteaux, Jeanne d'Arc — <sup>5)</sup> Châteaurenault, Guichen. — <sup>6)</sup> Duquesne, Tourville, Star, Tage, Geôle, Jean-Bart, Alger, Jely. — <sup>7)</sup> Aréthuse, Iphigénie, Raiade, Dubourleux, Davout, Euclyte, Bugeaud, Chasseloup-Laubat, Friant, Vascoq, Descartes, d'Assas, Du Chayla, Cassard, Gatinaud, Duguay-Trouin. — <sup>8)</sup> D'Estaing, Primauguet, Nielly, Robert, La Clocheterie, Gélairoux, Adm. Rigault-de-Genouilly, Milan, Surcouf, Borvin, Palande, Izoude, Cosmao, Coëtlogon,inois, Galilée, Lavoisier, d'Érèes.



## Im Bau:

| Fahrzeuge.                              | Tonnen-<br>gehalt. | Ind.<br>Wferde-<br>kräfte. | Ge-<br>schüß. | Kan-<br>nier-<br>rohre. |
|-----------------------------------------|--------------------|----------------------------|---------------|-------------------------|
| 11 Geschützte Kreuzer <sup>1)</sup>     | 101703             | 121100                     | 824           | 85                      |
| 1 Rapid-Kreuzer (Zurien-de-la-Gravière) | 5685               | 17400                      | 22            | —                       |
| 1 Kreuzer 1. Kl. (Protet)               | 4113               | 9000                       | 29            | —                       |
| 5 Torpedojäger                          | 2138               | 26200                      | 60            | —                       |
| 1 Kreuzer 3. Kl. (Zufernet)             | 2452               | 8500                       | 15            | —                       |
| 1 Hochsee-Torpedoboote                  | 152                | 4200                       | 2             | —                       |
| 1 Kanonenboot                           | 644                | 900                        | 10            | —                       |
| 1 Transportschiff                       | 1530               | 817                        | 10            | —                       |
| 4 Unterseeische Boote                   | —                  | —                          | —             | —                       |

Personal der Marine 1898 <sup>2)</sup>.

|                                                                                                                                                                                                                  |       |
|------------------------------------------------------------------------------------------------------------------------------------------------------------------------------------------------------------------|-------|
| 15 VAdm., 30 RAdm., 125 Rpte z. See, 215 Freg.-Rpte, 754 Rts z. See,<br>502 Schiffsfähnriche, 148 Aspiranten 1. Kl. u. 78 2. Kl.                                                                                 | 1865  |
| Beamte: 1 Gen.-Mech.-Insp., 6 Mech.-Insp., 20 Mechaniker, 100 Mech. 1. Kl.,<br>136 Mech. 2. Kl., 153 Ing., 17 Hydrogr., 339 Kommissare u., 486 Ärzte,<br>57 Apotheker, 23 Geistl., 24 Lehrer — zus. Oberbeamte   | 1862  |
| Deckoff., Quartiermeister u. u. Matrosen                                                                                                                                                                         | 37178 |
| Reserve: 15 VAdm., 15 RAdm., 19 Rpte z. See, 68 Freg.-Rpte, 69 Rts,<br>46 Fähnriche — zus. 232 Off.; 93 Kommissare, 221 Ärzte, 31 Apotheker —<br>zus. 345 Beamte; Seeoff., Quartiermeister u. u. Matr. zus. 2954 | 3531  |
| Summa: 43936                                                                                                                                                                                                     |       |

## Statistische Notizen über die französischen Kolonien.

## Areal und Bevölkerung der Kolonien und Schutzstaaten.

Alle Dependenzien und sonstige von einer Kolonie abhängigen Gebiete sind der betr. Kolonie angefügt und durch Einrückung des Namens kenntlich gemacht.

|                            | qkm    | Bevölkerung <sup>3)</sup> |           |
|----------------------------|--------|---------------------------|-----------|
|                            |        | total.                    | auf 1 qkm |
| <b>I. Algerien.</b>        |        |                           |           |
| Depart. Algier             | 170801 | 1 526667 (96)             | 9         |
| " Constantine              | 191527 | 1 874506 (96)             | 9         |
| " Oran                     | 115585 | 1 028248 (96)             | 8         |
| Algerische Sahara          | 319857 | 50000                     | 0,2       |
| Summa I                    | 797770 | 4 479000 (96)             | 6         |
| <b>II. Übriges Afrika.</b> |        |                           |           |
| Tunis (Schutzstaat)        | 99600  | 1 906000                  | 19        |
| Französisch-Westafrika     | ?      | 5 170000                  | —         |
| Senegal                    | 150000 | 1 029540 (91)             | 7         |
| Mauritische Schutzgebiete  | 250000 | 80000                     | 0,3       |
| Französisch-Sudan          | 132000 | 284000                    | 2         |
| Reich des Samory           | 180000 | 280000                    | 1,7       |
| Reich des Lieba            | ?      | ?                         | —         |

<sup>1)</sup> Dupetit-Thouars, Guenbon, Montcalm, Duplexir, Defair, Ribber, Gondé, C. 9, C. 10, Gloire, Sully. — <sup>2)</sup> Nach dem Gesetze v. 9. Juni 1896 ist der Sollbestand: 15 VAdm., 30 RAdm., 125 Rpte z. See, 215 Freg.-Rpte, 377 Rts z. See 1. Kl., 377 Rts z. See 2. Kl., 420 Schiffsfähnriche, 170 Aspiranten 1. Kl. u. eine wechselnde Zahl (je nach Bedarf) Asp. 2. Kl. — <sup>3)</sup> über die Verteilung der Bevölkerung einiger Kolonien nach Geschlechtern s. Jahrg. 1895, S. 831 ff.

|                                                 | qkm           | Bevölkerung<br>total. | auf 1 qkm |
|-------------------------------------------------|---------------|-----------------------|-----------|
| Französisch-Guinea . . . . .                    | ?             | 47555 (90)            | —         |
| Guta-Dschallon . . . . .                        | 110000        | 600000                | 5         |
| Eisenbeinküste . . . . .                        | 250000        | 2 260000              | 9         |
| Kong und Nachbargebiete . . . . .               | ?             | ?                     | —         |
| Dahome und Dependenz. . . . .                   | offen         | 600000                | —         |
| Französisch-Kongo . . . . .                     | offen         | 5 000000              | —         |
| Französische Somalilküste u. Dependenz. . . . . | offen         | 22370                 | —         |
| <b>Summa II</b>                                 | <b>?</b>      | <b>12 100000</b>      | <b>—</b>  |
| <b>III. Asien.</b>                              |               |                       |           |
| Indische Besitzungen . . . . .                  | 509           | 286883 (95)           | 563       |
| Chandernagor . . . . .                          | 9,4           | 24059 (95)            | —         |
| Karikal . . . . .                               | 135,2         | 60376 (95)            | 447       |
| Mabé . . . . .                                  | 59,1          | 8911 (95)             | 151       |
| Pondichéry . . . . .                            | 290,7         | 188526 (95)           | 647       |
| Panaon . . . . .                                | 14,3          | 5011 (95)             | 358       |
| Indo-China . . . . .                            | 705000        | 20 727000             | 29        |
| Annam . . . . .                                 | 230000        | 5 000000              | 22        |
| Cambodscha . . . . .                            | 105000        | 1 500000              | 15        |
| Cochinchina . . . . .                           | 60000         | 2228935 (94)          | 40        |
| Tonkin . . . . .                                | 310000        | 12 000000             | 40        |
| <b>Summa III</b>                                | <b>705510</b> | <b>21 014000</b>      | <b>30</b> |
| <b>IV. Amerika.</b>                             |               |                       |           |
| St. Pierre und Miquelon . . . . .               | 235           | 5929 (89)             | 25        |
| St. Pierre . . . . .                            | }             | {                     | }         |
| St. Pierre . . . . .                            |               |                       |           |
| Île-aux-Chiens . . . . .                        |               | 611 (89)              |           |
| Miquelon-Langlade . . . . .                     | 202           | 574 (89)              | 3         |
| Guadeloupe . . . . .                            | 1603          | 170195 (97)           | 106       |
| Dependenz . . . . .                             | 267           | 23605 (89)            | 88        |
| Desirade . . . . .                              | 27,2          | 1398 (89)             | 50        |
| Les Saintes und Petite-Terre . . . . .          | 17,6          | 1624 (89)             | 92        |
| Marie-Galante . . . . .                         | 149,3         | 14268 (89)            | 96        |
| St. Barthélemy . . . . .                        | 21,1          | 2674 (89)             | 127       |
| St. Martin . . . . .                            | 51,8          | 3641 (89)             | 70        |
| Martinique . . . . .                            | 988           | 189599 (94)           | 192       |
| Französisch-Guiana . . . . .                    | 78900         | 29650 (90)            | 0,3       |
| <b>Summa IV</b>                                 | <b>81993</b>  | <b>419000</b>         | <b>5</b>  |
| <b>V. Südsee.</b>                               |               |                       |           |
| Neufalodonen und Loyalty-Inseln . . . . .       | 19823         | 62752 (90)            | 3         |
| Chesterfield-Inseln . . . . .                   | 0,8           | —                     | —         |
| Wallis-Inseln (Schutzland) . . . . .            | 96            | }                     | }         |
| Tutuna und Uvea (Schutzland) . . . . .          | 159           |                       |           |
| Ozeanische Besitzungen . . . . .                | 4108          | 26950                 | 6         |
| Tahiti-Gruppe . . . . .                         | 1179          | 11520 (92)            | 10        |
| Inseln unter dem Winde . . . . .                | 471           | 4850                  | 10        |
| Marquesas-Inseln . . . . .                      | 1274          | 4445 (92)             | 3         |
| Tuamotu-Inseln . . . . .                        | }             | {                     | }         |
|                                                 |               |                       |           |
| Gambier-Inseln . . . . .                        |               | 508 (92)              |           |
| Tubuai-Inseln . . . . .                         | 211           | 884 (92)              | 4         |
| Clipperton-Insel . . . . .                      | 6             | unbewohnt             | —         |
| <b>Summa V</b>                                  | <b>24193</b>  | <b>94700</b>          | <b>4</b>  |

|                                | qkm           | Bevölkerung      |           |           |
|--------------------------------|---------------|------------------|-----------|-----------|
|                                |               | total.           | auf 1 qkm |           |
| VI. Indischer Ozean.           |               |                  |           |           |
| Réunion . . . . .              | 1980          | 167847 (90)      | 85        |           |
| Mayotte . . . . .              | 366           | 8708 (90)        | 24        |           |
| Comoren (Schußstaat) . . . . . | 1606          | 53000            | 33        |           |
| Madagaskar                     | } 591967      | { 3 500000       | } 6       |           |
| Diego-Suarez . . . . .         |               |                  |           | 3890 (90) |
| Nossi-Be . . . . .             |               |                  |           | 7700 (90) |
| Ste Marie de Madagaskar        |               |                  |           | 7667 (88) |
| Gloriosa-Inseln                |               |                  |           | —         |
| St. Paul-Insel . . . . .       | 7             | —                | —         |           |
| Neu-Amsterdam-Insel . . . . .  | 66            | —                | —         |           |
| Kerguelen-Inseln . . . . .     | 3414          | —                | —         |           |
| <b>Summa VI</b>                | <b>599406</b> | <b>3 748000</b>  | <b>6</b>  |           |
| <b>Total</b>                   | <b>?</b>      | <b>41 855000</b> | <b>—</b>  |           |

## Finanzen. Budget 1898.

|                                   |                         |           |         |
|-----------------------------------|-------------------------|-----------|---------|
| Senegal . . . . .                 | Einnahmen u. Ausgaben   | 9 929367  | Fr.     |
| Guinea . . . . .                  | " " "                   | 900000    | "       |
| Elfenbeinküste . . . . .          | " " "                   | 1 260000  | "       |
| Indische Besitzungen . . . . .    | Einnahmen " " . . . . . | 1 127692  | Rupien. |
|                                   | Ausgaben . . . . .      | 1 127564  | "       |
| Cochinchina " . . . . .           | Einnahmen u. Ausgaben   | 13 940000 | Fr.     |
| St. Pierre und Miquelon . . . . . | " " "                   | 516710    | "       |
| Guadeloupe . . . . .              | " " "                   | 5 774564  | "       |
| Martinique . . . . .              | " " "                   | 5 096048  | "       |
| Guiana . . . . .                  | " " "                   | 2 453261  | "       |
| Neukaledonien . . . . .           | " " "                   | 2 807956  | "       |
| Ozeanische Besitzungen . . . . .  | " " "                   | 1 229625  | "       |
| Réunion . . . . .                 | " " "                   | 5 211508  | "       |

## Handel der Kolonien.

| Kolonien.                                | Gesamthandel:       |         | Handel mit Frankreich: |         |
|------------------------------------------|---------------------|---------|------------------------|---------|
|                                          | Einfuhr             | Ausfuhr | Einfuhr                | Ausfuhr |
|                                          | in Tausenden Frank. |         |                        |         |
| Senegal (1897) . . . . .                 | 25 000              | 12 000  | —                      | —       |
| Sudan (1897) . . . . .                   | 8 562               | 4 777   | —                      | —       |
| Guinea (1896) . . . . .                  | 4 634               | 5 787   | 525                    | 864     |
| Elfenbeinküste (1897) . . . . .          | 4 694               | 4 719   | 688                    | 2 242   |
| Dahome (1898) . . . . .                  | 9 994               | 7 539   | 1 953                  | 2 178   |
| Kongo (1898) . . . . .                   | 4 844               | 5 695   | 1 274                  | 1 488   |
| Indische Besitzungen (1896) . . . . .    | 3 013               | 9 370   | 362                    | 2 949   |
| Indo-China (1898) . . . . .              | 102 444             | 127 511 | —                      | —       |
| St. Pierre und Miquelon (1896) . . . . . | 8 666               | 10 520  | 3 755                  | 7 171   |
| Guadeloupe (1898) . . . . .              | 18 600              | 16 503  | 8 874                  | 15 894  |
| Martinique (1896) . . . . .              | 22 886              | 21 515  | 9 321                  | 19 730  |
| Guiana (1896) . . . . .                  | 8 657               | 8 993   | 5 662                  | 8 800   |
| Neukaledonien (1898) . . . . .           | 9 752               | 6 737   | 5 027                  | 3 498   |
| Tahiti (1897) . . . . .                  | 3 745               | 3 151   | 258                    | 311     |
| Réunion (1898) . . . . .                 | 19 765              | 19 208  | 9 169                  | 18 091  |
| Mayotte (1898) . . . . .                 | 392                 | 845     | 267                    | ?       |
| Madagaskar (1897) . . . . .              | 18 859              | 4 342   | 9 583                  | 1 194   |

Eisenbahnen. Cochinchina 82, Tonkin 108, Senegal 264, Sudan 150, Réunion 127, Martinique 194 km.

Post 1897.

| Kolonien.                | Zahl der Bureaus. | Zahl d. Briefpostsendungen |                     | 1000 Frank. |          |
|--------------------------|-------------------|----------------------------|---------------------|-------------|----------|
|                          |                   | Innere Dienst.             | Internat. Dienst.   | Einnahme    | Ausgabe. |
| Senegal                  | 88                | 197415                     | 644049              | 235         | 346      |
| Französisch-Sudan (1895) | 17                | 9567                       | 318268              | 12          | 72       |
| Guinea (1895)            | 5                 | —                          | 25217               | 9           | 6        |
| Eisenbeinküste           | 26                | 24455                      | 105912              | 16          | 29       |
| Dahomey                  | 12                | 29102                      | 73818               | 25          | 80       |
| Kongo                    | 26                | 7821                       | 363717              | 16          | 57       |
| Mapotte (1894)           | 4                 | 1627                       | 8847                | 4           | 1        |
| Indische Besitzungen     | 5                 | —                          | 36806 <sup>1)</sup> | 8           | 9        |
| Annam-Tonkin             | 94                | 476703                     | 2 525869            | 365         | 2 329    |
| Cochinchina u. Cambodja  | 89                | 1 114573                   | 1 688900            | 440         | 2 260    |
| St. Pierre und Miquelon  | 4                 | 24640                      | 191396              | 21          | 91       |
| Guadeloupe (1896)        | 37                | 586880                     | 606468              | 99          | 329      |
| Martinique (1894)        | 34                | 695064                     | 893595              | 106         | 123      |
| Französisch-Guiana       | 18                | 117812                     | 571845              | 46          | 68       |
| Ozeanische Besitzungen   | 15                | 84640                      | 329714              | 15          | 163      |
| Neu-Caledonien           | 36                | 200155                     | 459888              | 209         | 419      |
| Kossi-Bé (1895)          | 1                 | —                          | 23367               | 8           | 1        |
| Diego-Suarez (1896)      | 1                 | 598                        | 50986               | 12          | 5        |

#### Truppen in den Kolonien 1899.

Annam-Tonkin u. Cochinchina: f. unten. — Dahome: 1 Batt. Mar.-Art. — Madagaskar: f. unten. — Guadeloupe: 1 Komp. Genb. col. u. 1 Detach. Mar.-Inf. — Guiana: 1 Detach. Genb. col., 1 Bat. Mar.-Inf. — Martinique: 1 Komp. Genb. col., 1 Bat. Mar.-Inf., 2 Batt. Mar.-Art. u. 1 Mar.-Diszipl.-Komp. — Neufaleonien: 1 Komp. Genb. col. (130 M.), das 12. Mar.-Inf.-Rgt, die 8. Batt. Mar.-Art. — Ostindien: 1 Komp. Sipahis. — Réunion: 1 Komp. Genb. col., 1 Bat. Mar.-Inf. u. 1 Batt. Mar.-Art. — St. Pierre u. Miquelon: 1 Detach. Genb. col. — Senegal: 1 Bat. Mar.-Inf., 1 Diszipl.-Komp., 1 Rgt eingeb. Tirailleurs, 1 Göl. seneg. Spahis, 1 Bat. Hausa-Schützen, 1 Komp. seneg. Schützen, 1 Det. Genb. col., 2 Batt. Mar.-Art. — Sudan: 1 Rgt eingeb. Tir. von 4 Bat. = 18 Komp. (à 155 M.), 1 Göl. sudan. Spahis, 1 Det. vom 5. Genie-Rgt u. 1 Batt. Mar.-Art. — Tahiti: 1 Det. Mar.-Inf. (8 Off., 100 M.). 1 Det. Mar.-Art. (2 Off., 45 M.) u. 1 Det. Genb. col.

#### Statistische Notizen über Algerien.

Area und Bevölkerung, f. S. 715.

##### Größere Städte 1896.

|                       |       |                      |       |                          |       |
|-----------------------|-------|----------------------|-------|--------------------------|-------|
| Algier . . . . .      | 92120 | Bône . . . . .       | 32005 | Blidah . . . . .         | 25283 |
| Oran . . . . .        | 80941 | Mustapha . . . . .   | 30771 | Sidi-bel-Abbès . . . . . | 23288 |
| Konstantine . . . . . | 47771 | Charbaja . . . . .   | 30324 | Mascara . . . . .        | 20110 |
| Temcen . . . . .      | 32978 | Tizi-Duzou . . . . . | 27106 | Philippeville . . . . .  | 19515 |

#### Finanzen.

Das Budget für 1899 f. unter dem Budget für Frankreich S. 705 u. 706.

##### Handel. (In Millionen Frank.)

| Jahr. | Einfuhr. | Ausfuhr. | Jahr. | Einfuhr. | Ausfuhr. |
|-------|----------|----------|-------|----------|----------|
| 1894  | 259,3    | 242,1    | 1896  | 269,3    | 231,1    |
| 1895  | 255,6    | 284,3    | 1897  | 265,0    | 276,8    |

<sup>1)</sup> Nur die erpedierten Sendungen.

## Spezialhandel 1898.

| Verkehrsländer.       | Einf. | Ausf. | Verkehrsländer.           | Einf. | Ausf. |
|-----------------------|-------|-------|---------------------------|-------|-------|
| Frankreich . . . . .  | 225,5 | 224,5 | Rußland . . . . .         | 6,3   | 1,7   |
| Belgien . . . . .     | 0,4   | 4,3   | Rumänien . . . . .        | 1,9   | —     |
| England . . . . .     | 6,2   | 13,6  | Tunis . . . . .           | 6,6   | 3,7   |
| Spanien . . . . .     | 6,1   | 1,2   | Marokko . . . . .         | 17,6  | 0,2   |
| Italien . . . . .     | 1,6   | 3,3   | Berein. Staaten . . . . . | 5,3   | 0,9   |
| Oesterreich . . . . . | 1,6   | 0,8   | Brasilien . . . . .       | 5,7   | —     |
| Deutschland . . . . . | 0,7   | 2,7   | Andere Länder . . . . .   | 4,5   | 8,7   |
| Summa                 |       |       |                           | 290,0 | 265,6 |

## Wichtigste Ausfuhrgegenstände 1897.

|                           |       |                        |     |                     |     |
|---------------------------|-------|------------------------|-----|---------------------|-----|
| Wein . . . . .            | 115,6 | Wolle . . . . .        | 8,0 | Seeergras . . . . . | 2,9 |
| Tiere . . . . .           | 36,5  | Salza . . . . .        | 7,1 | Phosphate . . . . . | 2,8 |
| Getreide . . . . .        | 30,4  | Lafelfrüchte . . . . . | 4,8 | Fische . . . . .    | 2,2 |
| Tabak . . . . .           | 9,6   | Kork . . . . .         | 4,6 | Gemüse . . . . .    | 2,0 |
| Häute und Felle . . . . . | 8,8   | Eisen . . . . .        | 4,1 |                     |     |

## Schiffsverkehr 1897.

| Flagge.                | Eingelaufen |           | Ausgelaufen |           |           |
|------------------------|-------------|-----------|-------------|-----------|-----------|
|                        | Schiffe.    | Tonnen.   | Schiffe.    | Tonnen.   |           |
| Französische . . . . . | 2228        | 1 567 412 | 2215        | 1 538 057 |           |
| Fremde . . . . .       | 1441        | 840 527   | 1417        | 818 010   |           |
| Summa                  |             | 3669      | 2 407 939   | 3632      | 2 356 067 |

Handelsmarine Ende 1897: 709 Schiffe mit 14727 Tonnen.

Eisenbahnen. Am 31. Dez. 1898 standen in Betrieb 3472 km.

Post 1897, siehe Frankreich.

Telegraphen 1897. Zahl der Bureaus 454. Länge der Linien 9022, der Drähte 20798 km. Zahl der internen Depeschen 1 671 217, der internationalen Depeschen 54250, der Dienstdepeschen 157471. Einnahme 1 335 865.

Truppen, s. Frankreich, Alger.

## Französisch-Indo-China.

Durch die Verordnungen v. 17. Okt. 1867 u. 12. April 1888 wurde die Verwaltung von Annam und Tonkin dem Ministerium der Marine und Kolonien unterstellt. 1888 wurden die vier Länder: Cochinchina, Cambodscha, Annam u. Tonkin unter dem Namen Französisch-Indo-China unter einheitliche Verwaltung genommen, behielten jedoch, auch nachdem das Ministerium der Kolonien 20. März 1894 geschaffen worden war, ihre Budgets und ihre administrative Selbständigkeit. Laos gehört seit 1893 zum Gebiete von Indo-China. Der Gen.-Gouv. setzt in Verbindung mit dem am 17. Okt. 1887 eingesetzten und durch Dekret vom 3. Juli 1897 reorganisierten hohen Räte von Indo-China die Budgets von Cochinchina, Annam, Tonkin, Cambodscha und Laos fest.

## Generalgouvernement zu Saigon.

Gen.-Gouv.: Paul Doumer. — Kabinett. Chef: Faure; Chefadjut.: Sargues. — Milit.-Bureau. Chef: Laffalle, Vat.-Chef. — Zivil-Ängel. Dir.: Bront. — Finanzkontrolle: Rivet, Gen.-Insp. der Kol. — D.Prof.: Affaud. — Truppenb.: Archinard, Div.-Gen. — D.Befehlsh. der Seediv. des äußersten Ostens J. D. de la Bonninière de Beaumont, St.Adm.

## Hoher Rat für Indo-China.

Präs.: der Gen.-Gouv.; Mitgl.: der Truppenbefehlsh. von Indo-China, der Mar.-Amts, der Dir. der Zivil-Ängel., der Lt.-Gouv. von Cochinchina, die D.Pref. von



Tonkin, Annam u. Cambodscha, 1 Mtgl. der Verm. von Laos, der Dir. der Finanzkontrolle, der Gen.-Prokurator, der Dir. der Zölle, des Handels u. Ackerbaus, der Präs. des Kolonialrates von Cochinchina, die Präs. der Handelskammern von Saigon, Hanoi und Haiphong, die Präs. der Ackerbaukammern von Cochinchina u. Tonkin, der gemischten Handels- und Ackerbaukammern von Annam u. Tonkin, 2 Eingeb., der Kab.-Chef des Gen.-Gouv. als Sekr. mit beratender Stimme.

Truppen 1898: 3 Rgtz (9., 10. u. 11.) Mar.-Inf., 1 Rgt annamit., 4 Rgtz tonkines. Tirailleure, und zwar 2 zu je 2 Bat., das 3. u. 4. zu 3 Bat., 1 Bat. vom 1. u. 2 vom 2. Fremden-Rgt, 1 Det. vom 7. Genie-Rgt, 5 Mar.-Batt. in Tonkin, 1 in Annam, 2 in Cochinchina, 2 Batt. Art. zu Fuß, 1 Führer-Komp. für Transporte u. Remonten, 1 Komp. Art.-Arbeiter. — Nach dem Dekret vom 30. Okt. 1894 besteht das Detach. Gendarmerie col. für Indo-China aus 88 Off. und Gend. zu Fuß und zu Pferde.

### Cochinchina.

Französische Kolonie seit 1867. — Flagge: Gelb, mit dunkelgrünen Zacken eingefasst.

St.-Gouv. [Saigon]: **E. Picanon** (98). — Gen.-Prov.: **Affaud**; Präs. des Appellhofes: **Vapon**.

Bischof von Samosate: **Moffart**.

Geb.-Kat. Präs. der St.-Gouv.; Mtgl. der kmd. Gen. der Brig. v. Cochinchina, der Mar.-Kmdt. der Gen.-Prov.; der Chef der Verwalt., 5 Mtgl. u. 1 Sekr.

Kmdt der Seediv. von Cochinchina: **Reculour**, Rpt. z. See.

### Statistische Notizen.

Areal und Bevölkerung, s. S. 716.

Handel von Cochinchina und Cambodscha 1896.

(In Tausenden Frank, ohne Edelmetalle.)

|                          | Ausfuhr      |          | Einfuhr                 |               | Ausfuhr       |          |
|--------------------------|--------------|----------|-------------------------|---------------|---------------|----------|
|                          | Einfuhr.     | einheim. | Einfuhr.                | einheim.      | Einfuhr.      | einheim. |
|                          | Erzeugnisse. |          | Erzeugnisse.            |               |               |          |
| Frankreich . . . . .     | 18 182       | 7 887    | Hongkong . . . . .      | 17 861        | 43 625        |          |
| England . . . . .        | 3 530        | 460      | Singapore . . . . .     | 5 058         | 15 248        |          |
| Übriges Europa . . . . . | 594          | 4        | Philippinen . . . . .   | —             | 2 339         |          |
| China u. Japan . . . . . | 1 193        | 1 046    | Übrige Länder . . . . . | 6 101         | 6 028         |          |
|                          |              |          | <b>Summa:</b>           | <b>52 019</b> | <b>76 637</b> |          |

Hauptausfuhrartikel: Reis 59 736, Fische 7 722, Pfeffer 1 742, Seide 1 497, Baumwolle 1 356, Hautenblase 910.

Schiffahrt 1896: Eingelaufen in Saigon 499 Schiffe von 609094 Tons.

Eisenbahn. Die Linie von Saigon nach Mytho (71 km) ist in Betrieb.

Telegraphen von Cochinchina u. Cambodscha 1897. Zahl der Bureau's 94. Länge der Linien 3666, der Drähte 6185 km. Zahl der internen Depeschen 296084, der internationalen Depeschen 37577, der Dienstdepeschen 25000.

Telefone von Cochinchina u. Cambodscha 1897. Zahl der Sprechstellen 216.

Postverkehr: Zahl der Anlagen 4, Länge der Linien 77 km, der Drähte 594 km, Zahl der Gespräche 66720. Fernverkehr: Zahl der Anlagen 4, Länge der Linien 6 km, der Drähte 48 km, Zahl der Gespräche 32500.

**Annam.**

Königreich. — Seit 1863 unter französischem Protektorat. — S. Jahrg. 1888, S. 678.

König: **Norodom I.**, gekrönt 1860.

Französischer Resident [Pnom-Penh]: **A. G. A. Ducos**.

**Statistische Notizen.**

Ureal und Bevölkerung, s. S. 716.

Hauptstadt: Pnom-Penh mit 30000 Einwohnern.

**Tonkin.**

Französische Besetzung seit 1883.

Resident [Hanoi]: **A. J. Fourès**.

Protektoralrat für Tonkin. Praj.: der Resident; Ital.: der Truppenbefehlsh., der Mar.-Kmdt, der Chef der Verwaltung, der Deleg. des Chefs der Justizverw. für Indo-China, der Dir. der Finanzkontrolle, 3 Deleg. der Handels- und Ackerbaukammer, 2 eingeb. Notabeln und als Sekr. der Chef des Stab. des Res.

**Statistische Notizen.**

Ureal und Bevölkerung, s. S. 716.

Tonkin ist von derselben Rasse wie das eigentliche Annam bevölkert. Von den 12 Mill. Bewohnern sind 400000 Christen. Hauptstadt: Hanoi, 80000 Einwohner.

Handel 1896. (In Frank.)

|                              | Waren.           |                                          | Münzen.          |                 |
|------------------------------|------------------|------------------------------------------|------------------|-----------------|
|                              | Einfuhr.         | Ausfuhr<br>einheimischer<br>Erzeugnisse. | Fr.              | A. e. G.        |
| Frankreich . . . . .         | 12 093388        | 1 362706                                 | 14 455134        | —               |
| China und Hongkong . . . . . | 12 239423        | 6 198042                                 | 30005            | 4 239817        |
| Audere Länder . . . . .      | 871202           | 150                                      | —                | —               |
| <b>Summa</b>                 | <b>25 204013</b> | <b>7 560898</b>                          | <b>14 485139</b> | <b>4 239817</b> |

Hauptausfuhrartikel (in Tausenden Frank).

|                       |                           |                      |
|-----------------------|---------------------------|----------------------|
| Reis . . . . . 2 301  | Eternanisöl . . . . . 583 | Lacköl . . . . . 202 |
| Kohle . . . . . 1 549 | Gummilack . . . . . 261   | Figelb . . . . . 199 |
| Seide . . . . . 773   | Gunao . . . . . 253       | Rüchse . . . . . 195 |

Schiffahrt 1896. Eingelaufen 1407 Schiffe mit 461454 Tonnen.

**Annam.**

Königreich. — Seit dem 6. Juni 1884 unter Frankreichs Schutzherrschaft, das auch die äußere Vertretung des Königreichs übernommen hat. — S. Jahrg. 1888, S. 676.

König: **Thanh Thái**, ehemals Pr. **Bun-Van**, Sohn des Duc-buc, seit 31. Jan. 1889.

Franz. Resident [Hué]: **L. J. B. Bouloche** (98).

### Statistische Notizen.

Areal und Bevölkerung, s. S. 716.

Hauptstadt: Hué mit 30000; Vin-Dinh mit 15000 Einw.

Die Religion der großen Masse des Volkes ist ein Kultus von Schutzgeistern; die Gebildeten sind meist Anhänger des Confucius, daneben wird aber auch der Buddhismus gebildet. Katholische Christen zählt man etwa 300000 unter 6 Bischöfen.

### Finanzen.

Budget für Annam und Tonkin für 1896. (In Frankt.)

| Einnahmen.                       |           | Verchiedene Einnahmen. . . . .  |  | 320870           |
|----------------------------------|-----------|---------------------------------|--|------------------|
| Direkte Steuern und diesen affi- |           | Annamitische Auflagen . . . . . |  | 7 512750         |
| milirte Laren . . . . .          | 1 462479  |                                 |  |                  |
| Indirekte Steuern . . . . .      | 11 142900 |                                 |  | Summa: 20 438999 |
| <b>Ausgaben . . . . .</b>        |           |                                 |  | <b>20 438999</b> |

### Handel 1896. (In Frankt.)

|                              | Waren.           |                                          | Münzen. |          |
|------------------------------|------------------|------------------------------------------|---------|----------|
|                              | Einfuhr.         | Ausfuhr<br>einheimischer<br>Erzeugnisse. | £.      | A. e. £. |
| Frankreich . . . . .         | 249671           | 96802                                    | —       | —        |
| China und Hongkong . . . . . | 3 602671         | 1 996242                                 | 31010   | 640796   |
| Anderer Länder . . . . .     | 8340             | 305666                                   | —       | —        |
|                              | Summa   3 860682 | 2 398610                                 | 31010   | 640796   |

Hauptausfuhrartikel (in Tausenden Frankt.): Zucker 956, Zimmt 436, Schweine 201  
Stahlartige Früchte zc. 104.

### Schiffahrt 1896.

|                     | Eingelaufen. |         | Ausgelaufen. |         |
|---------------------|--------------|---------|--------------|---------|
|                     | Zahl.        | Tonnen. | Zahl.        | Tonnen. |
| Schiffe . . . . .   | 72           | 74635   | 88           | 85621   |
| Dschunken . . . . . | 188          | 30543   | 264          | 27940   |
|                     | Summe: 260   | 105178  | 352          | 113561  |

### Post.

Frang. Besizung seit 1893.

Direkt. [Khong]: Fournier.

### Madagaskar.

Französische Kolonie seit 8. Aug. 1896. Die Truppen werden von Frankreich unterhalten. Die Verwaltung ist dem franzöf. Ministerium der Kolonien unterstellt. — S. Jahrg. 1890, S. 670.

Tananarivo. Gen.-Gouv. u. Rndt des Besatzg.-Korps: Gallieni, Div.-Gen. der Mar.-Inf. — Gen.-Sekr.: Lepreux. — Chef des Gen.-Stabes des Besatzg.-Korps: Prud'homme, Oberstlt. — Finanz-Kontrolle: Grayfac. — Gen.-Prot. u. Chef des Justizwesens: Duchesne. — Appellhof in Tananarivo. Präs.: Sourb. — Off. Arb. und Genie: Roques, Oberstlt.; Mouneyres, Rpt. — Unterricht: Em. Gautier. — Domänen: Bartholomé. — Ackerbau: Prud'homme. — Forsten: Girod Genet.

Gerichte 1. Instanz in Tananarivo, Tamatave und Majunga.

Rndt der See-Div.: Formier, Rpt. z. See. — Rndten der Mil.-Territorien: Gouttenégre, Borbal-Compret, Oberstlt.; Cortial, Pat., Chef.

Administratoren. Tamatave: **de Bedmann**. — Franarantsoa: **Besson**. — Fort-Dauphin: **Bétrie**, Kpt. — Majunga: **Thérond**. — Mananjary: **Kergues**. — Bobémar: **Moriceau**. — Maroantsetra: **Yradon**. — Zénétrive: **Faucon**. — Tuléar: **Loquennes**, Bat.-Chef. — Diego-Suarez: **Titeur**. — Nossi-Be. Admin.: **Chauveau**. — St. Marie de Madagaskar: **Gutbes**.

#### Diplom. Korps in Tananarivo [und Konsulate].

Amerika, V. St. [Tamatave: **M. W. Gibbs** (97).] — Deutsches Reich. [Tamatave: . . . . .; Fort-Dauphin, beastr.: **E. Bonater**.] — Großbritannien. [Tananarivo: **E. R. Porter** (98); Tamatave: **M. Sauzier** (97); N. in Majunga (**S. C. Knott**, 87).] — Italien. [**D. Raigrot**.] — Schweden u. Norwegen. [Tamatave: . . . . .]

### Statistische Notizen.

#### Areal und Bevölkerung, s. S. 717.

Von der Bevölkerung gehören etwa 800000 dem Stamme der Howas an. Die christliche Religion protestantischen Bekenntnisses ist vorherrschend. Die Zahl der Katholiken wird auf 10000 geschätzt.

Hauptstadt: Tananarivo im Innern mit ca 50000 Einwohnern. Wichtigster Handelsplatz: das befestigte Tamatave an der Ostküste mit ca 8000 Einwohnern.

Budget 1899. Einnahmen 11 136000, Ausgaben 11 135000 Franken.

#### Handel. (In Frant.)

|         | 1896      | 1897      | 1898      |         | 1896     | 1897     | 1898     |
|---------|-----------|-----------|-----------|---------|----------|----------|----------|
| Einfuhr | 13 987931 | 18 368918 | 21 641000 | Ausfuhr | 3 605952 | 4 342432 | 4 960000 |

Hauptartikel der Ausfuhr 1898 (in Tausenden Frant.): Kautschuk 1 282, Rindvieh 654, Häute 637, Kaphia 561, Gold 396, Wachs 383, Fleischkonserven 265, Holz 130, Vanille 113.

Telegraph. Länge der Linien 2800 km.

Franz. Truppen auf Madagaskar. In Tananarivo 1898: das 13. Rgt Mar.-Inf., 1 Rgt madagass. Tirailleurs zu 3 Bat., senegal. Tirailleurs und Hausas, 1 Kolonialrgt, 4 Batt. Mar.-Art., 2 Komp. vom 2. Genie-Rgt, 1 Det. Gen. und 1 Diszipl.-Komp. — In Diego-Suarez: 1 Bat. Mar.-Inf., 1 Diszipl.-Komp.

### Tunis.

Regentschaft und Besitztum eines Bei unter französischem Protektorat durch den Vertrag von Kasr-el-Said vom 12. Mai 1881; ergänzt durch die Konvention vom 8. Juni 1883. Die Verwaltung ist vom franz. Ministerium der Auswärt. Angeleg. abhängig. — Flagge horizontal gestreift: Blau, Rot, Grün, Rot, Blau. — S. Jahrg. 1882, S. 658, und 1885, S. 672.

#### Regierender Bei.

**Sidi Ali** Hoheit, Bei und Besitzer des Königreichs Tunis, geb. 14. Aug. 1817; folgte in der Regierung 23. Okt. 1882. — Mutmaßlicher Thronfolger: sein Sohn **Br. Mohamed**, geb. . . Jan. 1854.

Siegelbewahrer: **Si Haidar**, Div.-Gen. — Erster Adjut. u. Amtdt der beikalifischen Garde: **Azouz Ben Aissa**, Brig.-Gen. — Kzl.-Chef u. 1. Dolm.: **G. Valenci**, Div.-Gen.

#### Ministerien.

Franz. Gen.-Ref., Min. des Außen u. Präs. des Ministerrates: **R. B. Millet** (seit 14./11. 94); Stellvertr.: **M. B. Révoil**, b. M. (23./12. 95); Leg.-Sekr. 1. Kl.: **Grimault**; stellvertr. R.: **Gausen**, **G. Wolfram**, **Barret**; Mil.-Art.: **Paris**, Kav.-Lt.; Dolm.: **Grech**. — Zivil-Kontrollenre u. Vsk. in Béja, Bizerte, Gabès, Gassa,

Grombalia, Kairouan, Kef, Maktar, Sfar, Souf-el-Arba, Susa, Thala, Tunis. — Greter Mar.: Mohamed Gz-Miz; Bou-Mtour. — Mndt der franz. Oskurationsdiv. u. Mricasmin.: Dubouans de la Bégassere, Div. Gen. — Min. „der Feder“: Mohamed Tefkult. — Amantir.: Ducroquet. — Effentl. Arb.: Pavillier. — Gen. Zentr. der unes. Regier.: Kroy; Abdoun.: Padour. — Ackerbau u. Handel: Dzbowsky. — Effentl. Unterricht: Maquiel. — Posten: Jacques.

#### Andere Behörden.

Frans. Appellgericht in Algier. — Tribunale 1. Instanz in Tunis, Susa; Tribunal mixte in Tunis für Grundbuchsachen (ohne Appell); Friedensrichter in Béja, Bizerte, Gabès, Grombalia, Kairouan, Kef, Sfar, Souf-el-Arba, Susa, Tunis. Kath. Bischöfe: Mgr Combes, Erzb. von Karthago; Karthago, Tunis, Sfar. — Scheich ul Islam: Si Mohamed Kairam. — Vorstand der griech.-orth. Kirche: Mikandros, Archimandrit. — Anglik. Kaplan: Rev. Glad. — Reform. Pastor: Alcais. — Dhabbiner: G. Borgel. Praj. der franz. Handelskammer: Chabert. — Ackerbaukammer für den Norden: de Karnières. — Gemischte Kammer f. d. Zentrum: Robert; f. d. Süden: Victor de Resvinasse Pangeac. — Ital. Handelskammer: Moreno. — Sanitätsdirektion: Dr. Bastide.

#### Diplom. Korps in Tunis [und Konsulate].

Amerika, V. St. [A. Chapelié, BR. (94).] — \*Belgien. [G. van Bruyssel, GR. (99), u. 1 BR.]; A. in Gabès, Sfar, Susa.] — \*Dänemark. [J. Cubisol (69); BR. in Bizerte (Bertrand, 70), Sfar (Mattei).] — \*Deutsches Reich. [Tunis: A. v. Bary, GR. (9./2. 93); A. in Susa.] — \*Griechenland. [Papageorgiades (98); BR. in Sfar (. . . .).] — \*Großbritannien. [G. J. Kennor Berkeley, GR. (99), u. 2 BR. (G. S. Pascelles, 98, R. Schembri, 98); Arzi: Dr. G. Camilleri; BR. in Bizerte, Sfar, Susa; A. in Djerba, Gabès, Mehdia, Monastir.] — \*Italien. Dipl. A. u. GR.: A. Bottefissi (20./5. 99). [Tunis: der dipl. A. GR., u. 2 BR. (I. Carletti, G. Mondello); BR. in Susa (R. de Velutis, 99); A. in Bizerte, Djerba, Gabès, Goletta, Mehdia, Monastir, Sfar, Tabarka.] — Luxemburg: f. Niederlande (Konv. v. 6./7. Jan. 1880). — \*Monaco. [Tunis: J. Cubisol, GR. (68); BR. in Bizerte, Goletta, Susa.] — \*Niederlande. [J. A. Curtelin (97); BR. in Bizerte, Sfar.] — \*Oesterreich-Ungarn. [H. Zehr v. Vereira-Aruffein, GR. (23./1. 95), mit dem Titel Leg.-Nat.; BR. in Goletta; A. in Djerba, Mehdia, Monastir, Sfar, Susa.] — \*Portugal. [Die portug. Staatsangeh. sieben seit 1895 unter engl. Schutze.] — \*Rußland. [H. Kuffen; beauftr.: J. A. Bongarts-Lebbe.] — \*Schweden u. Norwegen. [Tunis: G. W. P. Rosenlund (97); GR. in Algier; BR. in Sfar (D. Henriksen), Susa (B. Galca).] — Spanien. [Ant. Alcala Galiano (98) u. 1 BR. (G. de Raucau y Sevilla); BR. in Sfar, Susa.]

#### Statistische Notizen.

Area: 99600 qkm. — Bevölkerung: Eingeborene 1800000 (einschließl. 60000 Juden), Franzosen 26678 (29. Nov. 1896, davon 10144 Militär), fremde i. J. 1899: 79497 (davon 63866 Italiener, Malteser 12732), zusammen: 1906000. Hauptstadt: Tunis mit 170000 Einwohnern, davon 50000 Europäer.

#### Budget 1899. (In Frant.)

| Einnahmen.                  |           |                                              |          |
|-----------------------------|-----------|----------------------------------------------|----------|
| Direkte Steuern . . . . .   | 7 680400  | Post und Telegraphen . . . . .               | 1 023900 |
| Indirekte Steuern . . . . . | 13 723600 | Domänen, Forste und Bergwerke . . . . .      | 1 333200 |
| Zölle . . . . .             | 4 494900  | Verschiedene ordentliche Einnahmen . . . . . | 879200   |
| Monopole . . . . .          | 5 483700  |                                              |          |
| Verschiedenes . . . . .     | 3 745000  |                                              |          |
| Hafenabgaben . . . . .      | 92800     |                                              |          |
|                             |           | <b>Einnahmen: 24 733100</b>                  |          |

| Ausgaben.                       |          |                                       |          |
|---------------------------------|----------|---------------------------------------|----------|
| Hofhaltung . . . . .            | 1 712700 | Zivilkontrolle und Ackerbau . . . . . | 1 352420 |
| Pensionen . . . . .             | 240000   | Öffentl. Unterricht . . . . .         | 995000   |
| Finanzverwaltung . . . . .      | 3 839880 | Armee . . . . .                       | 630975   |
| Schuld . . . . .                | 6 363520 | Öffentl. Arbeiten . . . . .           | 4 417200 |
| Post und Telegraphen . . . . .  | 1 252000 | Unvorhergegebene Ausgaben . . . . .   | 360900   |
| Allgemeine Verwaltung . . . . . | 3 567358 | Ausgaben: 24 731053                   |          |

## Handel 1898. (In Frank.)

|                   |                                            |            |
|-------------------|--------------------------------------------|------------|
| Einfuhr . . . . . | 53 521152, davon von Frankreich und Algier | 31 949387, |
| Ausfuhr . . . . . | 44 196837, " nach " " "                    | 30 128689. |

## Wichtigste Ausfuhrartikel. (In Tausenden Frank.)

|                    |        |                      |       |                      |       |
|--------------------|--------|----------------------|-------|----------------------|-------|
| Getreide . . . . . | 20 700 | Werberlohe . . . . . | 1 709 | Krüchte . . . . .    | 1 322 |
| Zink . . . . .     | 3 255  | Häute . . . . .      | 1 567 | Kühe . . . . .       | 1 274 |
| Livendöl . . . . . | 3 162  | Wein . . . . .       | 1 529 | Leinwand- u. Seiden- |       |
| Salfa . . . . .    | 2 445  | Tiere . . . . .      | 1 461 | gewebe . . . . .     | 1 196 |

Schiffsverkehr. In die Häfen der Regentschaft sind 1898: 9377 Schiffe mit einem Gehalt von 2221805 Tonnen eingelaufen, darunter 2686 Dampfer mit 2106897 Tonnen. Unter französischer Flagge liefen 1636 Fahrzeuge mit 188835 Tonnen Gehalt ein.

Die Handelsmarine der Regentschaft zählt 403 Schiffe von verschiedenem Gehalt (10—150 Tonnen).

Eisenbahnen 1895. In Betrieb sind 1422 km, davon 1397 km Staatsbahnen.

Post 1897. Zahl der Bureaus 289, der Briefpostsendungen im inneren Verkehr 4 146264, im äußeren Verkehr 9 666612. Einnahme 1 094354, Ausgabe (einschl. Telegraphen) 1 034198 Frank.

Telegraphen 1897. Länge der Linien 3578 km, der Drähte 6719 km. — Zahl der Bureaus 97, der Depeschen 580958. Einnahme 349712 Frank.

Telephone 1897. Zahl der Sprechstellen 188. Lokalverkehr: Zahl der Anlagen 4, Länge der Linien 159 km, der Drähte 159 km, Zahl der Gespräche 230000. Fernverkehr: Zahl der Anlagen 8, Länge der Linien 416 km, der Drähte 570 km, Zahl der Gespräche 10000.

## Armee und Marine.

Die dem Bei bewilligte tunesische Ehrengarde ist 1 Bataillon Inf., 1 Peloton Kav., 3 Abt. Art. und 1 Musikkab. stark; außerdem ist vorhanden die franz. Besatzungsdiv.: 2 Inf.-Batt. und 2 Bat. Inf., 2 Kav.-Batt., 4 Patt. Art., 1 Komp. Pioniere u. 1 Komp. GenSB. Endlich sind vor Tunis 1 franz. Kreuzer 3. Kl. (153 M., 6 Gesch.) und 1 Torpedoboot 3. Kl. stationiert.

## Griechenland (Hellas).

Königreich. — Konstitutionelle, im Mannesstamme (primog.) des Hauses Hohstern erbliche Monarchie. — Verfassung vom 28. Nov. 1864; letztes Wahlgesetz vom 31. Dez. 1890. Es besteht nur eine, aus direkten allg. Wahlen hervorgehende Kammer von 235 (1 auf je 12000 Einw.) auf 4 Jahre gewählten Abgeordneten. Zur Wahlberechtigung sind 21 und zur Wählbarkeit 30 Lebensjahre erforderlich. — Kriegsflagge: Neunmal blau und weiß gestreift (mit Blau beginnend) und am Klappstock in blauem, die obersten 5 Streifen einnehmendem Quadrat ein weißes Kreuz mit goldner Krone in der Mitte. Handelsflagge ohne Krone. Landesfarben: Blau, Weiß. — S. Jahrg. 1888, S. 682.

## Kgl. Hofstaat etc.

Hofmarschall: Pappariopoulos. — Sekr. des Hofmarschallamts: N. G. Panos.  
 Kücheldirekt.: N. Koinas, Gen.; M. Koutas, D. Griesis, Kpt. z. S.; G. Grivas, Kardikioti, N. Koutas, N. Pappadiamantopoulos, Obersten; D. Buduris, Kpt. z. S.; G. Kunderiotis, Reg.-Kpt.  
 Stallm.: v. Cernowig. — Geh. Kab.-Sekr.: Ph. Kally. — Int. der Zivilliste:

R. Thon. — Schachmeister des Königs: G. Sofriades. — Sectr. der Gen.-Intendanz: S. Antonopoulos. — Hosprediger: v. Schierstedt. — Leibarzt: G. Maccas. — Leibarzt der Königin: S. Savas.  
 Hofm. der Mgjn: N. Theochari; (D.): C. Sapungakis und Jrl. Griesis. — Kbr.: D. Messalas; Sectr.: N. Philosophow.  
 Flügeladjut. des Krenvt.: N. Vallis, Oberstl.; Gbr. Hadschipetros, Maj. — Dame der Kronprzj.: Jrl. A. Contostavlos. — Kassierer: J. Psaltis.

Ministerium vom 14. April 1899.

Präs. des Konseil und Min. des Innern: G. N. Theotokis. — Ausw.: Nikos Romanos. — Kultus und öffentl. Unterricht: Ath. Estarias. — Krieg: K. A. Kummunduros, Oberst. — Marine: N. Duduris. — Finanzen: A. Simopoulos. — Justiz: N. Karapoulos.

#### XV. Parlament.

Präs. der 1. Session (1899): Tsamodos.

Die Ministerien u. a. Zentralbehörden.

Auswärtiges. Dir. der polit. Abt.: D. Panas; Kab.-Chef des Min.: Ep. M. Levidis.

Justiz. Gen.-Sekt.: Bafis.

Neorag (Kassationshof). Präs.: C. Simantiras; VPräs.: M. Digenis.

Rechnungshof. Präs.: P. Nikolopoulos; VPräs.: Th. Kezas; Kgl. Kommissar: J. Bograppos.

Finanzen. Gen.-Sekt.: . . . — Statist. Bureau. Dir.: . . .

Landesbank. Gouv.: C. Streit; UGouv.: N. Balaoritis, J. Estarias.

Internat. Finanz-Kommission. Deutsches Reich: v. Windler, A. G. u. b. M. z. D.; Frankreich: Allizé, Reich.-Sekt.; Großbritannien: Vincent Corbett, Leg.-Sekt.; Italien: Bonelli, GK.; Oesterreich: N. Oppenheimer, Reg.-Rat u. K.; Rußland: N. Trojanstov, WStRat u. GK.

Innere Gen.-Sekt.: . . . — Post u. Telegraphen. Dir.: N. Khtis.

Kultus u. Unterricht. Gen.-Sekt.: . . . — Dir. der Altertümer: N. Cavadias.

Heilige Synode der griechisch-orthodoxen Kirche. Präs.: Prokopios Desfontimidis, Metropolitan von Athen. — Mitgl.: Prokopios, Erzb. von Trikkala; Theoklitos, Erzb. von Mantinea u. Konuria; Missael, Bisch. von Thavmatu; Grigorios, Metropolitan v. Dimitria; Dim. Vulpotis, Kgl. Kommissar.

#### Provinzialbehörden.

Präsekt der Polizei von Athen u. Piräus: G. Levtadios, Maj.

Präs. der Appellationsgerichte. Athen: Pambufis; Nauplia: Pitakis; Larissa: Blachos; Korfu: Ambrosiades; Patras: Mikopoulos. — Tribunale 1. Instanz 22; Friedensrichter 236.

Orthodore Erzbischöfe. Larissa (Dimitria): Grigorios, Metropolitan. — Mantinea u. Konuria: Theoklitos. — Korfu: Barth. Georgiadiis. — Korinth: Sofrates. — Argolis: Mikandros. — Marnanien: Parthenios. — Patras u. Elis: Hierotheos. — Syra u. Zinos: Methobios. — Sparta u. Monembafia: Theoklitos. — Gbaltis: Egeuios. — Kephallenia: Dorijas. — Rhibiotis: Konstantinos. — Uta: Gennadios. — Zante: Dionysios. — Trikkala: Protopios. — Levkas: Egeuios Perditaris. — Berner Bischöfe von Karystia, Platamon, Thavmatu, Naupaktos, Santorin.

Römisch-katholische Bischöfe. Athen: G. M. de Angelis, Erzb. — Korfu: . . . , Erzb.; Kephallenia, Zante. — Naros: . . . ; Andros, Santorini, Syra, Zinos.

#### Armee und Marine.

Gen.-Kommandos. Athen: T. Bassos, Brig.-Gen. — Larissa: S. Dimopoulos, Oberst. — Uta: N. Smolenis, Oberst.

Inspr. der Marine: . . . , KAdm. — Marineschule. Dir.: Mtaulis. — Panzergeschwader. Gbef.: Kriessis.

Arseнал. Dir.: Kutsutos, Kpt. z. See.

## Diplomatisches Korps zu Athen [und Konsulate].

(Gedruckt 24. Oktober 1899.)

- Amerika, V. St. A. G. u. b. M.:** A. E. Hardy (. . . 99)<sup>1)</sup>; Mil.-Att.: . . . . .  
[Athen: der Gef. G.R.; D. McGintey (98) u. 1 B.R. — Patras: A. G. Yates (98) u. 1 B.R. — Ag. in Kalamata, Korfu, Vyräus, Zante.]
- \* **Belgien.** A. G. u. b. M. [24 Rue de l'Académie]; Baron Guillaume (27./1. 99).  
[Athen: E. Hoefsels. — Korfu: E. Gf. Flamhuriari. — Patras: A. Birgfeld. — Syra: J. G. Kalvoforeffi. — Volo: M. Buphidis (99). — Zante: D. G. Wassa. — B.R. in Ergastéria, Kalamata, Vyräus, Ag. in Kephallenia.]
- Brasilien.** [Athen: P. E. Bassileypulo.]
- \* **Bulgarien.** Dipl. Ag.: P. Dimitrow (7./19./12. 96); 1. Sekr.: Zw. Samambjew.
- Dänemark.** [Athen: E. Hadjidimitriu, G.R. — Korfu: J. Marmora. — Patras: M. D. Frangopulo (99). — B.R. in Vyräus u. Zante.]
- \* **Deutsches Reich.** A. G. u. b. M.: E. Gf. v. Pleffen-Gronstern (13./7. 94), Leg.-Nat.; Leg.-Sekr.: Dr. Frhr. v. Griesinger; z. Ges. kndt.: v. Collas, Lt.; Dolm. u. Kanzl.: M. Bieler, Hofrat. [Athen: Dr. E. Pfliders, G.Neg.-Nat. u. G.R. (99). — Kalamata: B. Zahn. — Korfu: G. Spengelii. — Patras: A. Ham-burger. — Syra: G. Dalleggio. — Volo: . . . . . — B.R. in Kephallenia (Z. Toole), Vyräus (M. Bucherer), Zante (Garuso); Ag. in Laurion, Thera.]
- Dominikanische Republik.** [Athen: G. A. Mengini.]
- Frankreich.** A. G. u. b. M.: Gf. d'Ermeffon (16./4. 98); 1. Leg.-Sekr.: E. Mau-rouard; 2. Sekr.: M. Raebich; Mil.-Att.: Baron de Wimpffen, Prim.; Kanzl.: Girodroux. [Korfu: Capdeville (99). — Syra: G. A. Lemay. — B.R. in Patras (Hertz, 99), Vyräus (Vachez, R.), Volo (Magniar, 99); Ag. in Serigo, Chalcis, Ergastéria, Hydra, Kalamata, Kalamata, Kephallenia Milos, Mikonos, Nauplia, Navarin, Náros, Rens. Vyräos, Santa Maura Santorin, Zante, Zea.]
- \* **Großbritannien.** A. G. u. b. M.: Sir G. G. Egerton (2./7. 92); Leg.-Sekr.: F. W. Stronge; 2. Sekr.: W. G. H. Corbett; Handels-Att.: f. Oesterreich, Dipl. R.; Kaplan: Rev. A. M. Elliot; Kanzl.: A. Martineos. [Korfu: G. A. Stafenev (99) u. 1 B.R. (D. Alexander). — Patras: F. W. Wood u. 1 B.R. — Vyräus: Hon. R. Walsh (99) u. 1 B.R. — Syra: W. G. Cottrell u. 1 B.R. — Volo: A. A. G. Merlin (99). — B.R. in Athen, Ergastéria, Kalamata, Kephallenia, Vyräos, Santorin, Zante; Ag. in Milos, Santorin, Skriphos, Zea.]
- \* **Italien.** A. G. u. b. M.: G. Hgg. Avarna (21./7. 96); 1. Sekr.: Aldo Nobili; Dolm.: G. Dimandis; Mil.-Att.: f. Türkei, Dipl. R. [Korfu: G. Nob. de Gubernatis, G.R. (99). — Vyräus: G. Bonelli, G.R. (98). — B.R. in Patras (Z. Raffelli, 99); Ag. in Isthmia, Kalamata, Kephallenia, Laurion, Missolongi, Nauplia, Vyräos, Sta Maura, Syra, Volo, Zante.]
- Kolumbien.** [P. R. Leotsato.]
- Korrika.** [Athen: G. A. Mengini, G.R.]
- Liberia.** [Athen: G. A. Mengini, G.R.]
- Wienaco.** [Athen, Plas Rangos: D. D. Kalogeropoulos (95), G.R.]
- \* **Niederlande.** G.R. mit dem Titel G.Tr.: P. Gb. van Kennep (. . . 94). — [Korfu: G. Antoniani. — Patras: . . . . . u. 1 B.R. (N. van Wyf). — Syra: A. Kschana. — B.R. in Kalamata (Z. T. Marcopulo), Kephallenia (Z. Saunders), Náros (G. Baron de Laite de Bigouroux), Zante (M. Moretti).]
- \* **Oester.-Ungarn.** A. G. u. b. M.: St. Burián v. Rasfecz (25./9. 97), Km.; Leg.-Nat.: J. Gf. Wisnievski v. Wisnievski, Km.; Att.: D. Gf. Czernin v. Chudenitz; Mil.-Att.: f. Türkei, Dipl. R.; Agl. Nat.: M. Voz. [Athen: Vyräus: M. Oppenheimer, G.M.R. (98), Neg.-Nat. — Korfu: G. Frhr. Baum v. Appelsbosen. — Patras: G. Fr. v. Gischini. — Syra: Gf. Folliot de Grenneville, B.R. (99). — B.R. in Kalamata (Kjovlaskitis), Nauplia (Zatros), Vyräos (Plessa), Volo (Z. Marichich, R.), Zante (Moretti); Ag. in Serigo, Ergastéria, Kephallenia, Sta Maura, Santorin.]
- Persien.** [Triktala: Dschel-Bei.]

<sup>1)</sup> Das Datum hinter dem Namen ist das der Beglaubigung



- \*Portugal. [Athen: R. Sella, GK. — Korfu: S. Streich. — Piräus: A. Diamantopulo. — Syra: N. Bolaron. — Zante: S. Moretti.]
- \*Rumänien. A. G. u. b. M.: Dem. J. Ghita (20./11. 98); 1. Sekr.: . . . . . [Athen: P. Kamati (99). — Kephallenia: S. G. Garantino. — Korfu: Ep. Pascharis. — Patras: J. Riedl (99).]
- \*Rußland. A. G. u. b. M.: M. K. Onu (24./1. 90), GKat; 1. Leg.-Sekr.: A. A. Smirnow, StNat; 2. Sekr.: G. Solowjew, Koll.-Adj.; Att.: S. Protosopow, Reg.-Sekr.; Mil.-Att.: . . . . . [Piräus: A. Troianstj, WStNat u. GK., u. 1 Ag. — Syra: S. Swilaritsch, StNat. — BK. in Kalamata, Kephallenia (A. Inglessis), Korfu (Marchetti), Patras, Zante; Ag. in Milos, Tinos, Volo.] Schweden und Norwegen. [Piräus: W. Rodocanachi, GK. (98). — BK. in Kephallenia, Milos, Patras, Zante.]
- \*Schweiz. [Athen: L. Schneider (95). — Patras: A. Hamburger, GK. (95), u. 1 BK. (K. G. Müller).]
- \*Serbien. GK. u. GK.: M. J. Jowitschitsch (22./5. 99). [Piräus: P. Origoni, GK. — BK. in Korfu (Margarithis), Patras (Dr. G. Gustachiu), Volo (. . . . .), Zante (G. Bovalos).]
- \*Spanien. A. G. u. b. M. (21./7. 96): f. Türkei, Dipl. K. [Athen u. Piräus: A. Damala. — Patras: R. G. Marshall. — BK. in Kalamata (Stratigopulo), Kephallenia (S. Kosmetato, 99), Korfu (S. Sanson, 99), Laurion (A. Joff, 99), Syra (J. Kalvotoreffis), Volo (M. Molochari, 99), Zante (Panajotopulo).]
- \*Türkei. A. G. u. b. M.: Riffaat-Bei (3./2. 98); 1. Leg.-Sekr.: Mazhar-Bei Subai; 2. Sekr.: Dschewad-Bei; 3. Sekr.: Ahmed Keuf-Bei; Kgl.: Mina-Eff. [Arta: Atif-Bei, GK. (99), u. 1 BK. — Chalkis: Zareh-Eff. — Korfu: Subhi-Bei, GK. (98), u. 1 BK. — Parissa: Suad-Bei (99). — Patras: Aram-Eff. (98). — Piräus: Jhsan Guden-Bei, GK., u. 1 BK. (Jhsan-Bei). — Syra: Pjennb-Eff., GK. (98), u. 1 BK. — Trifkala: Halk-Bei. — Volo: Kiamil-Eff. (99). — BK. in Kalamata (Leonaridis-Eff.), Karaoassara (Nizam-Eff.), Kephallenia (Nigirdis-Eff.), Sta Maura (Petropulo-Eff.), Donitja (Ioannidis-Eff.).]
- Venezuela. [Athen: P. Serpteri. — Korfu: . . . . .]

### Statistische Notizen. Flächeninhalt und Bevölkerung.

| Nomen (Provinzen). <sup>1)</sup> | qkm  | Bevölkerung nach der Zählung von 1896. |         |         |           |
|----------------------------------|------|----------------------------------------|---------|---------|-----------|
|                                  |      | männl.                                 | weibl.  | total.  | auf 1 qkm |
| Achaja und Elis . . . . .        | 5075 | 125635                                 | 110616  | 236251  | 46        |
| Akarnanien und Atolien . . . . . | 7489 | 86616                                  | 81949   | 170565  | 23        |
| Argolis und Korinth . . . . .    | 5244 | 80949                                  | 76629   | 157578  | 29        |
| Arkadien . . . . .               | 4301 | 84745                                  | 82347   | 167092  | 39        |
| Arta . . . . .                   | 1390 | 19898                                  | 19246   | 39144   | 31        |
| Attika und Böotien . . . . .     | 6306 | 171838                                 | 141731  | 313069  | 50        |
| Euböa . . . . .                  | 4199 | 59008                                  | 56507   | 115515  | 27        |
| Kephallenia . . . . .            | 815  | 41259                                  | 42104   | 83363   | 102       |
| Kerkyra (Korfu) . . . . .        | 1092 | 64389                                  | 60189   | 124578  | 114       |
| Kykladen . . . . .               | 2695 | 66927                                  | 67820   | 134747  | 50        |
| Lakonien . . . . .               | 4240 | 64480                                  | 70982   | 135462  | 32        |
| Parissa . . . . .                | 6380 | 97051                                  | 84491   | 181542  | 28        |
| Meßsienien . . . . .             | 3341 | 110295                                 | 95508   | 205798  | 61        |
| Phthiotis und Phokis . . . . .   | 6084 | 74470                                  | 72827   | 147297  | 24        |
| Trifkala . . . . .               | 5590 | 93931                                  | 82842   | 176773  | 30        |
| Zakynthos . . . . .              | 438  | 23825                                  | 21207   | 45032   | 103       |
| Königreich   64679               |      | 1266816                                | 1166990 | 2433806 | 37        |

<sup>1)</sup> Durch das Gesetz v. 5. Juli 1899 wurde Griechenland in 26 Nomen eingeteilt, deren Azeale und Bevölkerungszahlen noch nicht ermittelt sind.

## Größere Städte 1896.

|                   |        |                      |       |                    |       |
|-------------------|--------|----------------------|-------|--------------------|-------|
| Athen . . . . .   | 111486 | Korfu . . . . .      | 17918 | Zante . . . . .    | 14650 |
| Wiräus . . . . .  | 42169  | Hermupolis . . . . . | 17894 | Kalamata . . . . . | 14298 |
| Patras . . . . .  | 37958  | Nefo . . . . .       | 16232 | Byrgos . . . . .   | 12705 |
| Trikala . . . . . | 21149  | Lariffa . . . . .    | 15373 | Tripolis . . . . . | 10465 |

## Finanzen. (In Drachmen. 1 Drachme = 0,80 Mark.)

## Budget für das Jahr 1899.

## Einnahmen.

|                                         |           |                                       |          |
|-----------------------------------------|-----------|---------------------------------------|----------|
| Direkte Steuern . . . . .               | 20 077800 | Einkünfte v. Staatseigentum . . . . . | 4 277065 |
| Zölle und Verbrauchssteuern . . . . .   | 38 395000 | Verkauf v. Staatseigentum . . . . .   | 832400   |
| Gebühren . . . . .                      | 19 209900 | Rückzahlungen u. Abzüge . . . . .     | 1 554560 |
| Leuchttürme . . . . .                   | 400000    | Rückständige Zahlungen . . . . .      | 7 969258 |
| Internat. Telegraphengebühren . . . . . | 472000    | Beiträge der Gemeinden . . . . .      | 484000   |
| Monopole . . . . .                      | 11 940500 | Außerord. Einnahmen . . . . .         | 1 473175 |

Summa: 107 005658

## Ausgaben.

|                                      |           |                             |           |
|--------------------------------------|-----------|-----------------------------|-----------|
| Staatsschuld . . . . .               | 29 014277 | Außw. und Unterrichts-      |           |
| Zivilliste . . . . .                 | 1 325000  | ministerium . . . . .       | 5 431630  |
| Pensionen u. Dotationen . . . . .    | 6 409903  | Kriegsministerium . . . . . | 18 008239 |
| Gesetzgebende Körperschaft . . . . . | 949220    | Marineministerium . . . . . | 7 608739  |
| Minist. des Außern . . . . .         | 2 198373  | Finanzministerium . . . . . | 2 018687  |
| Minist. der Justiz . . . . .         | 5 758200  | Verwaltungskosten . . . . . | 9 041858  |
| Minist. des Innern . . . . .         | 13 047515 | Verschiedenes . . . . .     | 2 606630  |

Total: 103 418271

## Staatsschuld 1898. (In Gold.)

|                                                                             |            |
|-----------------------------------------------------------------------------|------------|
| 5%ige Anleihe von 1881 . . . . .                                            | 104 668500 |
| 1884 . . . . .                                                              | 92 021000  |
| 4%ige Monopolanleihe von 1887 . . . . .                                     | 133 045000 |
| 4%ige Renten-Anleihe von 1889 . . . . .                                     | 155 000000 |
| 5%ige Wiräus-Lariffa-Anleihe von 1890 . . . . .                             | 59 926500  |
| 5%ige Fundierungsanleihe von 1893 . . . . .                                 | 9 572810   |
| Anleihe von 1898, garantiert durch England, Frankreich u. Rußland . . . . . | 170 000000 |

Total: 724 233810

## Unifizierte Staatsschuld. (In Papier.)

|                                  |           |
|----------------------------------|-----------|
| 5%ige Anleihe von 1898 . . . . . | 76 354000 |
|----------------------------------|-----------|

## Handel 1896. (In 1000 Drachmen.)

|                             | Einf.  | Ausf. |                               | Einf.  | Ausf.  |
|-----------------------------|--------|-------|-------------------------------|--------|--------|
| Türkei . . . . .            | 14 423 | 7 925 | Belgien . . . . .             | 2 745  | 8 229  |
| Rumänien . . . . .          | 1 514  | 817   | Niederlande . . . . .         | 939    | 3 230  |
| Rußland . . . . .           | 24 141 | 7 617 | Großbritannien . . . . .      | 29 447 | 18 197 |
| Osterreich-Ungarn . . . . . | 11 842 | 6 942 | Ägypten . . . . .             | 558    | 2 711  |
| Italien . . . . .           | 2 906  | 3 969 | Vereinigete Staaten . . . . . | 4 502  | 2 681  |
| Deutschland . . . . .       | 10 209 | 3 334 | Andere Länder . . . . .       | 4 527  | 320    |
| Frankreich . . . . .        | 8 523  | 6 505 |                               |        |        |

Summa: 116 276 72 477

## Wichtigste Handelsartikel.

|                         |          |                  |       |                              |       |
|-------------------------|----------|------------------|-------|------------------------------|-------|
|                         | Einfuhr. |                  |       |                              |       |
| Getreide . . . . .      | 31 208   | Haute . . . . .  | 3 333 | Glas- u. Thonwaren . . . . . | 1 394 |
| Baumwollwaren . . . . . | 9 756    | Zucker . . . . . | 2 087 | Baumwolle . . . . .          | 1 381 |
| Wollwaren . . . . .     | 8 084    | Tiere . . . . .  | 2 883 | Drabt . . . . .              | 1 336 |
| Fische . . . . .        | 4 563    | Färben . . . . . | 2 715 | Eisen . . . . .              | 1 319 |
| Holz . . . . .          | 3 823    | Kaffee . . . . . | 2 405 | Seidenwaren . . . . .        | 1 176 |
|                         |          | Papier . . . . . | 2 032 | Baumwollgarn . . . . .       | 1 105 |
|                         |          | Reis . . . . .   | 1 816 |                              |       |

|                               |        |                    |       |                   |       |
|-------------------------------|--------|--------------------|-------|-------------------|-------|
| Ausfuhr.                      |        | Teigen . . . . .   | 3 598 | Oliven . . . . .  | 1 136 |
| Korinthen . . . . .           | 23 120 | Rationen . . . . . | 3 321 | Bleierz . . . . . | 1 136 |
| Silberbalt. Bleierz . . . . . | 3 034  | Zucker . . . . .   | 3 049 | Häute . . . . .   | 999   |
| Wein . . . . .                | 5 083  | Olivenöl . . . . . | 3 041 | Kognak . . . . .  | 962   |
| Wanganeisenerz . . . . .      | 4 167  | Tabak . . . . .    | 2 583 | Seide . . . . .   | 940   |
|                               |        | Schwämme . . . . . | 1 248 |                   |       |

### Schiffsverkehr im Jahre 1895.

Seeschifffahrt: eingegangen 5444 Schiffe von 2590101 Tonnen, ausgegangen 4888 Schiffe von 2541627 Tonnen.

Handelsmarine 1898. 118 Dampfer mit 87846 und 1152 Segelschiffe mit 238196 Tonnen (netto).

Der Kanal von Korinth (6343 m lang, 8 m tief, mit einer Sohlenbreite von 21 m und einer Breite des Wasserspiegels von 25 m) wurde am 6. August 1893 eröffnet.

Eisenbahnen, 31. Dez. 1897 in Betrieb: 952 km.

Post 1898. Zahl der Bureauis 348. Einnahme 1 792000, Ausgabe 1 895543 Drachmen.

|                          | Briefe   | Postarten | Drucksachen u. Warenproben | Postanweisungen |             |
|--------------------------|----------|-----------|----------------------------|-----------------|-------------|
|                          | 1000 St. | 1000 St.  | 1000 St.                   | 1000 St.        | 1000 Tradm. |
| Innere Dienst . . . . .  | 5 098    | 135       | 5 860                      | 61              | 8 021       |
| Äußerer Dienst . . . . . | 5 286    | 76        | 3 525                      | 15              | 1 160       |
| Transit . . . . .        | 84       | 3         | 148                        | —               | —           |

Telegraphen 1898. Zahl der Bureauis 218; Länge der Linien 8330, der Drähte 9808 km. Zahl der internen Depeschen 902872, der internationalen 97039, der Dienstdepeschen 19320, zusammen 1 020131 Depeschen. Einnahme 1 981681 Drachmen.

Telephone 1897. Zahl der Sprechstellen 89. Lokalverkehr: Zahl der Anlagen 3, Länge der Linien 156 km, der Drähte 312 km, Zahl der Gespräche 153300. Fernverkehr: Länge der Linien 9 km.

### Armee und Marine.

Die durch die Gesetze vom 21. Juni 1882, 28. Mai 1887 und 21. März 1896 eingeführte allgemeine Wehrpflicht währt vom 21. Lebensjahre an im stehenden Heere 2 Jahre, in der Reserve desselben 10, in der Nationalgarde 8 und in der Reserve der Nationalgarde 10 Jahre. Die Gesamtzahl der alljährlich einzustellenden Rekruten wird durch das Kriegsministerium bestimmt, die überzähligen Dienstpflichtigen werden ausgelost und treten gegen Entrichtung einer Taxe von 100 — 1000 Drachmen zur Ersatzreserve über, in der sie eine dreimonatliche Übung zu leisten haben. Die alljährlich durch die Kammer festgesetzte Präsenzstärke sollte für 1898 26108 Offiziere, Offiziere u. Mann stark sein, tatsächlich dürfte sie wenig mehr als 16000 Mann betragen. Eine Reorganisation der Armee ist geplant.]

### Friedensorganisation.

3 Gen.-Kommandos (s. die Personalien). An Truppenteilen sind vorhanden:

10 Inf.-Rgt von je 2 Bat. (à 4 Komp. = 19 Off., 391 M. im Frieden, 22 Off., 1080 M. im Kriege) u. 1 Gr.-Bat.-Kadre und 8 Czuzonen-Bat. (Jäger zu Fuß, à 4 Komp. = 25 Off., 394 M. im Frieden, 27 Off., 1092 M. im Kriege), die mit dem Gew. u. Wehr 1874 bewaffnet sind.

3 Kav.-Rgt (à 4 Esk. = 5 Off., 85 M., 80 Pf. im Frieden, 5 Off., 245 M., 250 Pf. im Kriege), mit Säbel u. Gras-Karabiner bewaffnet.

3 Feld.-Art.-Rgt, und zwar: das 1. Rgt mit 1 Feld.-Batt. Krupp'scher 87 mm-Gesch., 3 Batt. Krupp'scher 75 mm-Gesch. u. 3 Geb.-Batt. desgl.; das 2. Rgt mit 4 Batt. 75 mm-Gesch. und 3 Geb.-Batt. desgl.; das 3. Rgt mit 2 Geb.- u. 4 Feld-

Batt., die 1. mit 87 mm., die 3 andern mit 75 mm.-Gesch. (die fabr. Batt. im Frieden 4 Off., 72 M., 60 Pf., 6 Gesch., 3 Mun.-W., im Kriege 5 Off., 193 M., 162 Pf., 6 Gesch., 9 Mun.-W.; die Geb.-Batt. im Kriege 5 Off., 227 M., 17 Pf., 78 Tragtiere, 6 Gesch.); 1 Komp. Zeugw.-Art.; 1 Arb.-Komp.

1 Genie-Kgt von 2 Bat., das 1. zu 4, das 2. zu 5 Komp.; 1 Telegr.-Komp. und 1 Komp. Sappeure.

1 Train-Komp.; 4 Intendantz-Insp. — 2 Sanitäts-Komp.

Soll-Friedensstärke der Armee 1898 (vgl. oben).

| Truppenteile zc.                      | Offiziere u. | Offiz. u.    | Pferde und  |
|---------------------------------------|--------------|--------------|-------------|
|                                       | Beamte.      | Mannsch.     | Maultiere.  |
| Höhere Stäbe und Behörden . . . . .   | 204          | 36           | 66          |
| 10 Bgt Infanterie . . . . .           | 673          | 12046        | 340         |
| 8 Bat. Cuzonen (Jäger) . . . . .      | 184          | 3136         | 112         |
| 3 Bgt Kavallerie . . . . .            | 93           | 1509         | 1209        |
| 1 Bgt Genie . . . . .                 | 101          | 1112         | 156         |
| Intendantz, Krankenv.-Komp. . . . .   | 206          | 295          | 30          |
| 3 Bgt (20 Batt.) Artillerie . . . . . | 222          | 2065         | 862         |
| Gendarmarie . . . . .                 | 143          | 3086         | 383         |
| Militärchulen . . . . .               | 54           | 168          | 136         |
| <b>Gesamtfriedensstärke</b>           | <b>1880</b>  | <b>23453</b> | <b>3294</b> |

Im Kriege soll das Heer folgende Stärke erreichen:

|                                         | Mann.        | Pferde u.<br>Maultiere. |
|-----------------------------------------|--------------|-------------------------|
| 55 Inf.-Batt. zu 1000 M. . . . .        | 61620        | 1555                    |
| 18 Gsf. zu 150 M. und 150 Pf. . . . .   | 2880         | 2802                    |
| 29 Batt. zu 6 Gesch. und 130 M. . . . . | 6942         | 5289                    |
| 16 techn. Komp. . . . .                 | 4683         | 2195                    |
| Train zc. . . . .                       | 2000         | 2200                    |
| Gendarmarie . . . . .                   | 4000         | 400                     |
| <b>Summa:</b>                           | <b>82125</b> | <b>14441</b>            |

Territorialarmee: 8 Jahrgänge zu 12000 M = 96000 M., nach 20% Abzug = 76800 M.

#### Kriegsflotte 1899.

| Jahrzeuge.                                       | Tonnen-<br>gehalt. | Indiz.<br>Pferde-<br>kräfte. | Ge-<br>schütze. | Can-<br>cier-<br>rohre. | Beman-<br>nungs-<br>etat. |
|--------------------------------------------------|--------------------|------------------------------|-----------------|-------------------------|---------------------------|
| 3 Turmpanzerjch. 1889—90 <sup>1)</sup> . . . . . | 14655              | 21000                        | 90              | 9                       | 1197                      |
| 1 Panzerkorvette 1869 <sup>2)</sup> . . . . .    | 2030               | 1950                         | 20              | —                       | —                         |
| 1 Panzerkanonenboot 1867 <sup>3)</sup> . . . . . | 1774               | 2100                         | 8               | —                       | —                         |
| 1 Kreuzer 1880 . . . . .                         | 1000               | 2400                         | 12              | —                       | —                         |
| 3 Korvetten 1858—1885 . . . . .                  | 4454               | 6100                         | 37              | —                       | —                         |
| 9 Kanonenboote 1858—84 . . . . .                 | 3580               | 2284                         | 27              | —                       | —                         |
| 51 Torpedoboote . . . . .                        | —                  | —                            | —               | —                       | —                         |
| <b>69 Jahrzeuge</b> . . . . .                    | <b>27493</b>       | <b>35834</b>                 | <b>194</b>      | <b>9</b>                | <b>?</b>                  |

Das Personal der Marine beträgt nach dem Gesetz vom 10/22. März 1898 im ganzen 3082 M., ohne 14 Off. der Reserve zc.

<sup>1)</sup> Hydra, Pford, Spetsai. — <sup>2)</sup> Basilissa Olga. — <sup>3)</sup> Basilissa Georgios.



## Großbritannien und Irland (United Kingdom of Great Britain and Ireland).

Das Britische Reich besteht aus dem vereinigten Königreich von Großbritannien u. Irland mit den Kolonien und dem Indischen Kaiserreich (British India). — Konstitutionelle, im Welfen- oder Braunschweig-Lüneburgischen Hause erbliche Monarchie mit gemischter Thronfolge, in der nur die Söhne des Herrschers u. deren männliche Descendenz einen Vorrang vor den Töchtern haben, diese aber und ihre Descendenz die Nachfolge der Seitenlinien ausschließen. — Der Souverän hat die vollziehende Gewalt, ist unverantwortlich, aber beschränkt durch das Parlament, dem die Minister verantwortlich sind. Die beiden Häuser des Parlaments verarmeln sich alljährlich. Das Haus der Peers besteht aus 6 Prinzen von Geblüt, den beiden englischen Erzbischöfen, den Bischöfen von London, Durham und Winchester, sowie den 21 ältesten sonstigen Bischöfen, sämtlichen über 21 Jahre alten englischen Peers (615), 16 für jedes Parlament gewählten schottischen und 28 auf Lebenszeit gewählten irischen Peers, zusammen 591 Mitgliedern; die Oberrichter Englands (Her Majesty's Judges), die nicht Lords sind, haben Eig., aber keine Stimme; das House of Commons besteht aus 670 (Älteres s. unten) direkt auf 7 Jahre gewählten Mitgliedern. Zur Wahlberechtigung, sowie zur Wählbarkeit sind 21 Lebensjahre und der Besiz eines Hauses, Landes, oder die Zahlung von 10 Pfd. Sterl. jährlicher Zimmermiete erforderlich. Richter und die meisten Beamten sind nicht wählbar. — Flagge der Kriegsschiffe: Weiß, durch ein rotes Kreuz in vier Felder geteilt; das obere Feld am Mastspieß enthält das Union-Jack-Tripelkreuz (das schottische weiße Andreaskreuz in Blau, darauf das irische rote St. Patrickkreuz in Weiß und darauf das englische rote St. Georgskreuz in Weiß), welches im ganzen wie ein rotes, weiß umrandetes Doppelkreuz mit gemeinsamem Schnittpunkt in blauem Felde sich darstellt. Handelsflagge: Rot mit demselben Tripelkreuz in blauem Felde oben am Mastspieß. — Grundgesetze des verein. Königreichs s. Jahrg. 1892, S. 763.]

### Kgl. Hof u.

Erbämter. Lord-Groß-Kbr. vereint: Carl of Newcastle, Carl Carrington, PC.); Marquis von Cholmondeley; Sekr.: J. D. Butler, Kpt. [Amt: Royal Court, Palace of Westminster, SW]. — Carl Marшал: Hya v. Norfolk, PC., i. England u. Wales, Herolds-College. — Gross-Älmojenier: Marquis v. Creter, PC., s. Lord-Steward's-Dev. — Gross-Salkerner: Hya v. Saint Albans. Lord-Steward's-Departement [Board of Green Cloth, Buckingham Palace]. \*Schloßmeister: Carl of Pembroke and Montgomery, PC. — \*Schiffshamm.: Viscount Curzon, MP. — \*Kontrollleur: Viscount Valentia, MP. — Heim.: Lord G. W. Pelham-Clinton, Oberst. — Privatshamm.: Rt Hon. Sir R. S. Edwards, PC., Oberstlt.; Geh.-Sekr. der Kam: Sir H. S. Piggé, Oberstlt.; deutscher Sekr.: M. Ruther; indischer Sekr.: Hafiz Abdul Karim. Älmojenamt [Scotland Yard, SW]. Lord-Älmojenier: Rt Rev. Lord A. Compton, Bischof von Elm. Lord-Chamberlain's-Departement [Stable Yard, St. James' Palace]. \*Lord-Kbr.: Carl of Hoptoun, PC.; \*Kbr.: Hon. Willym G. Fellowes, MP. — Kontrollleur der Einnahmen: Hon. Sir E. Ponsonby-Fraue; Prüfer der Schatzkammer: G. A. Redford; Zahlm.: G. T. Hertslet.

<sup>1)</sup> Die mit einem \* bezeichneten Würdenträger sind Ital. des Ministeriums und wechseln mit der politischen Partei in der Regierung. — PC. = Privy Councillor. Geh. Rat; QC. = Queen's Counsel, (Justiz-) Rat der Kam; MP. = Member of Parliament. Ital. des Hauses der Gemeinen; RN. = Royal Navy, der Kgl. Marine angehörig. — Die Peers und die Ital. des Geh. Rates haben den Titel Right Honourable (Rt Hon.), die jüngeren Söhne der Herzöge und Marquis den Ehrentitel Lord vor ihrem Tauf- und Familiennamen (der jüngste Sohn des Herzogs von Abercorn a. d. D. Hamilton heißt z. B.: Lord Arthur Hamilton), die jüngeren Söhne der übrigen Peers den Titel Honourable (Hon.), die Barons (Pt.) und die Ritter den Titel Sir. Den Titel Graffenzug führen offiziell nur die Gen.-Gouverneure von Irland, von Indien u. der Kolonien, sowie die Votschafter, die Minister in den Kolonien.

- \* Hofmeisterin (Mistress of the Robes): Hsain v. Buccleuch. — PDamen (Ladies of the Bedchamber): v. Hsain v. Roxburgh, v. Hsain v. Erroll, v. Lady Churchill, v. Lady Southampton, v. Lady Campbell, Viscountess Downe, Hsain v. Aultam; Hsain v. Lyttel. — PDame in auferord. Dienst: v. Hsain v. Mayo.
- \* Hren (Lords in waiting): Viscount Bridport, die Earls of Kintore, of Glarendon, of Denbigh, die Lords Churchill, Harris, Lawrence, Bagot.
- Jeremeniem.: Hon. Sir W. J. Colville, Oberst. — Gouv. und Connetable von Hindier: Marquis v. Vorne, PC.; Bibliothetar: H. Holmes; Poeta laureatus: Mr. Austin.
- Hon. Corps der Gentlemen at Arms. \*Maj.: Lord Belver, PC. — Leibwache der Heomen-Garde. \*Maj.: Carl Waldegrave, PC.
- Ordentl. Leibärzte: Sir G. H. Sieveking; Sir J. Reid, Bt.; Thos Barlow. — Chirurg: Sir J. Paget, Bt.
- Dechant der Kgl. Kapellen: W. Creighton, Bischof von London, PC.
- Dep. des Master of the Horse (Royal Mews, Rintico SW). \*Destallm.: Hsain v. Portland, PC. — Kron-Guerrn: Sir H. P.ewart, Gen.-Maj. — Stallm. (Guerrn): Sir J. G. McNeill, Gen.-Maj.; Sir A. J. Budge, Hon. W. H. P. Garington, A. Davidson, Hon. H. C. Legge, Oberstlt.; J. G. W. Fousonby, Apt.; J. H. Brodiehurst, Oberstlt.
- \* Dagerm. (Master of the Buck-hounds): Carl of Coventry, PC.
- Andere Hoshaltungen. Hofstaat des Pr. von Wales [Marlborough House; Sandringham, Norfolk] (vgl. auch Hsain Cornwallis). Dthr (Stroem of the Stole): Hsain v. Abercorn, PC.; Hren (Lords in Waiting): Carl of Gosford, Lord Suffield; Grooms: Sir J. Knollys, Hon. H. Stonor. — Kontrollleur u. Schasm.: Sir D. M. Prouyn, Gen.; Privatftr.: Sir J. Knollys. — Superintendent of the Stables: Lord Suffield. — Stallm. (Guerrn): Sir Stanley A. Clarke, Gen.-Maj.; G. L. Galsford, Apt.; Hon. E. J. Fortescue, Knidr., Hon. Sidney Greville. — Hbr der Prs.: Lord Colville of Culrois, PC.; PDamen: v. Hsain v. Morton, Lady C. Kingscote, Lady Suffield. — Privatftr.: Sir Stanley A. Clarke, Gen.-Maj.
- Kontrollleur u. Schasm. des Hsags von York: Sir J. W. de Winton, Gen.-Maj. — Stallm.: Sir Ch. L. Cuff, Bt., Lt. RN.; Hon. D. W. G. Keppel, Apt. — PDamen: Lady Eva Dugdale, Lady Mary Lygon, Lady Katharina Coke.
- Hoshaltung des Hsags von Edinburgh in London, f. Sachsen-Coburg und Gotha.
- Kontrollleur u. Schasm. des Hsags von Genuaucht: A. M. Egerton, Oberst. — Stallm.: Malcolm McNeill, Apt.; H. V. Vane, Gen.-Maj.; Sir W. Fitzgerald, Bt., Apt.; A. W. Becker, Oberst; C. Parling, Oberst. — PD.: Hon. Mrs. Mr. Egerton.
- Hofmeister der Hsain von Albany: Sir R. H. Collins. — PDamen: Hon. Mrs R. Moreton, Lady Collins, Miss E. Heron-Maxwell.
- Kontrollleur u. Schasm. des Pr. und der Prs. Christian zu Schleswig-Holstein: Hon. G. H. C. Elliot, Oberst; Stallm.: J. G. B. Martin, Maj. — PDamen: Miss Emily Vogt; E. Klein von u. zu Gloffstein.
- Stallm. der Prs. Luise (Marchioness of Lorne): Arthur Collins, Oberstlt.; PDame: Lady E. Macnamara.
- Schasm. der Prs. Beatrice (Henry von Battenberg): Hon. F. L. Colborne, Maj. — Kontrollleur u. Stallm.: Lord Wm. Cecil, Oberst. — PDamen: Miss A. W. Godgrane, Miss E. Bulstee.
- Kontrollleur der Prs. Maud (Karl v. Dänemark): H. Knollys, Oberst.

## Geheimer Rat.

[Most Hon. Privy Council; Whitehall SW.]

- Lord-Präs.: Hsain v. Devonshire. — Mgl. mit dem Titel Tit Hon.: von den Mgl. Prinzen der Pr. v. Wales, die Herzöge v. Connaucht, v. York u. v. Cambridge, ferner Pr. Christian v. Schleswig-Holstein Kgl. Hoh., der Erzbischof von Canterbury, der Lord-Großkanzler und Großsiegelbewahrer, der Erzbischof von York,

der Lord-Privat-Siegelbewahrer, die Herzöge von Norfolk, Richmond und Gordon, Marlborough, Rutland, Argyll, Portland, Northumberland, Westminister, Hife, die Marquis von Huntly, Rothian, Lansdowne, Salisbury, Hertford, Londonderry, Alton, Breadalbane, Dufferin und Ava, Zetland, Forne, die Grafen (Carls) von Pembroke, Capeloun, Derby, Chesterfield, Coventry, Jersey, Glain, Kintore, Aberdeen, Rocheburn, Dartmouth, Tankerville, Comper, Waldegrave, Alchester, Madnor, Spencer, Mount Edgumbe, Cadogan, Gort and Orrey, Gavan, Kenmare, Harrowby, Brownlow, Morley, Ducie, Harborough, Kimberley, Northbrook, Grandrook, Aucafter, Garrington, Crewe, die Lords (Herzogs-jöhne) W. Gordon-Kennor, S. Somerset, R. Montagu, G. K. Hamilton, die Viscounts Peel, Knutsford, Mandaff, die Lords (Söhne von Marquis) S. Thynne, A. Hill, A. Vossius, der Bischof von London, die Lords (Barone) Windisar, Colville of Culroß, Balfour of Burleigh, Suffield, Thurlow, Hibblesdale, Poltmore, Sudelen, Leigh, Welser, Twerdmouth, Penzance, Norton, Hobhouse, Ashbourne, Stalbridge, Macnaghten, Connemara, Morris, Field, Rootwood, Chand, Ashcombe, Russell of Killowen, Davy, Koch, Burghclere, James of Hereford, Rathmore, Pirbright, Peneage, Ludlow, Curzon of Kedleston, Currie, Brampton, Panuceforte, ferner W. G. Gully, Sir M. W. Ridley, Bt., Reichs Chamberlain, St. John & Brodrick, Hon. G. Ashley, Hon. Ch. R. Spencer, Hon. Sir H. Elliot, G. J. Noel, Sir F. Peel, G. J. Goschen, Sir J. Ferguson, Bt., Sir G. Thornton, G. Young, Sir M. G. Hicks-Brach, Bt., Sir J. G. D. Hay, Bt., Sir M. Couch, J. Poyther, Sir W. Hart-Dyke, Bt., Sir W. Vernon Harcourt, Sir M. G. Grant-Duff, G. J. Shaw Lesford, Sir A. Pindley, Sir G. D. Trevelyan, Bt., Sir Ch. W. Dille, Bt., Sir G. Fry, J. R. Walfour, Sir H. Campbell-Bannerman, Sir G. W. Malet, Sir H. D. Wolff, G. Chaplin, Arthur J. Balfour, Sir A. Dwyer, Bt., Sir W. J. Marriott, Sir M. Lopes, Bt., J. H. A. Macdonald, J. Morley, Sir J. J. Hibbert, J. W. Mellor, Sir H. Kap-Shuttleworth, Bt., Sir H. Fowler, Ch. J. Ritchie, Sir R. Gorth, J. R. A. Robertson, L. G. Courtney, Sir J. Lubbock, Bt., Sir J. G. Gort, W. V. Jackson, A. Mero-Douglas, W. Pidderdale, Sir Ch. Pearson, Sir A. Jenne, Sir M. L. Smith, Sir J. R. Deane, A. Morley, G. H. Neaquit, A. G. D. McLand, J. Bruce, J. Collings, Ch. Seale-Hayne, Cr. Pallas, A. E. Hill, Sir G. J. Monson, Sir Algernon C. West, Herbert Gladstone, Sir Frank Cavendish Pascelles, Sir A. Hayter, Bt., Jacob Bright, Sir J. Rigby, Cecil J. Rhodes, R. W. Hanbury, Sir A. Samuelson, Bt., Sir M. W. Thompson, W. G. Long, Sir Alenwood Edwards, Sir M. G. Paget, Bt., F. J. E. Hollambe, Sir R. Temple, Bt., G. R. Stuart Wortley, Sir A. O'Connor, F. Mar Müller, A. G. Murray, Sir G. Rumbold, Bt., Sir J. G. Kennaway, Bt., Sir E. J. Wau, Bt., Sir J. H. de Villiers, Sir G. H. Strong, Bt., Sir W. Laurier, G. H. Reid, Sir G. Turner, M. J. Seddon, Sir G. W. Nelson, Sir J. G. Spring, G. G. Kingston, Sir W. Whiteway, Sir G. R. Bradon, Sir J. G. Forrest, G. G. Scoble, W. G. G. Kelly, J. G. Talbot, J. L. Wharton, Sir Herbert Maxwell, Bt., Sir M. H. Collins, Sir M. L. A. Vaughan-Williams, Sir G. T. Faubman-Goldie, J. M. Campbell, J. W. Poyther, G. H. Wodehouse, Sir G. E. Scott, Sir G. Hall, G. J. Saunderson, Oberst, W. Kenrid, Sir William G. Walrond, Bt., Sir R. Komer. — Clerk: A. Fitz Roy; Stellvertr.: J. D. Harrison.

### Das Reichsparlament.

[Westminster-Palast; 26. Parl. des ver. Rgr. (14. der Rgin Viktoria), versammelt im Aug. 1896.]

Haus der Peers (580 Mitgl.). \* Sprecher. Der Lord-Großkanzler und Lord-Groß-Siegelbewahrer: f. Rab. — Vers. (Chairman der Komitees): Carl of Morley, PC. — Clerk der Parlamente: G. J. L. Graham; Gehilfe: Hon. G. R. Thesiger. — Rechtsrat: Alb. Gran. — Chief Clerk: G. C. Wallin. — Haupt-Clerks, für öff. Bills: G. C. Wallin; für private Bills: R. W. Mours; des

**Gerichtsbureau:** G. F. Taylor; für Journals: W. G. Leigh; für Committees: F. Symonds-Jeune. — **Gentleman Usher vom Schwarzen Stabe:** Sir M. A. S. Diddulph, Gen. — **Serjeant-at-arms:** Sir Arthur C. Ellis, Gen. — **Waj.** — **Bibliothekar:** A. E. Strong.

**Lord-Kanzler-Amt.** Perm. Sekr. und Clerk der Krone: Sir R. M. Wadensie, QC. **Haus der Gemeinen.** Sprecher: Rt. Hon. William Court Gully, PC., QC., MP. — **Zweiter Sprecher u. Vorj. (Chairman) der Komitees:** Rt. Hon. James W. Louthier, PC., MP. — **Komitee f. öff. Rechnungsw.:** A. O'Connor, MP. — **Clerk:** Sir M. Balgrave; **Ausst.:** A. Milman, A. B. G. Jenkinson; **Rechtsrat des Sprechers:** Hon. E. Chandos-Leigh, QC.; **Haupt-Clerks, für Zeitungen:** W. S. Veb; für **Komitees:** R. Diddison; für **öff. Bills:** W. A. Ferguson Davie; für **Privatbills:** J. S. W. Somerset. — **Serjeant-at-arms:** S. D. Grosline. — **Bibliothekar:** R. C. Walpole.

## Mitglieder des Hauses der Gemeinen im Oktober 1899.

| Wahlbezirke.                  | Konser-<br>vative. | Liberal-<br>Unio-<br>nisten. | Absti-<br>nente. | Irland.<br>Auto-<br>nomisten. | Es.        |
|-------------------------------|--------------------|------------------------------|------------------|-------------------------------|------------|
| London: Stadt . . . . .       | 50                 | 2                            | 9                | —                             | 61         |
| " Universität . . . . .       | —                  | 1                            | —                | —                             | 1          |
| London Summa                  | 50                 | 3                            | 9                | —                             | 62         |
| England: Städte . . . . .     | 97                 | 22                           | 45               | 1                             | 165        |
| " Universitäten . . . . .     | 4                  | —                            | —                | —                             | 4          |
| " Grafschaften . . . . .      | 138                | 25                           | 71               | —                             | 234        |
| England Summa                 | 239                | 47                           | 116              | 1                             | 403        |
| Wales: Städte . . . . .       | 5                  | 1                            | 5                | —                             | 11         |
| " Grafschaften . . . . .      | 1                  | 1                            | 17               | —                             | 19         |
| Wales Summa                   | 6                  | 2                            | 22               | —                             | 30         |
| Schottland: Städte . . . . .  | 4                  | 8                            | 19               | —                             | 31         |
| " Universitäten . . . . .     | 2                  | —                            | —                | —                             | 2          |
| " Grafschaften . . . . .      | 12                 | 5                            | 22               | —                             | 39         |
| Schottland Summa              | 18                 | 13                           | 41               | —                             | 72         |
| Irland: Städte . . . . .      | 3                  | 2                            | —                | 11                            | 16         |
| " Universitäten . . . . .     | 1                  | 1                            | —                | —                             | 2          |
| " Grafschaften . . . . .      | 12                 | 2                            | 1                | 70                            | 85         |
| Irland Summa                  | 16                 | 5                            | 1                | 81                            | 103        |
| <b>Bereinigtes Königreich</b> | <b>329</b>         | <b>70</b>                    | <b>189</b>       | <b>82<sup>1)</sup></b>        | <b>670</b> |

## Gerichtshöfe.

**Gerichtskomitee des Geh. Rats** [Appellations-Tribunal für Sonderangel. des Kaiserreichs, Prozesse, die aus Indien und den Kolonien kommen, sowie für Streitigkeiten der anglif. Staatskirche; Whitehall]. — **Mitgl.:** alle Gtäte, die Richter der oberen Gerichtshöfe sind oder waren, in kirchl. Angel. auch die Bischöfe. Im Amt sind meistens 3 bis 4 der folgenden: der Lord-Kanzler **Earl of Halsbury**, die 4 ordentl. Lords of Appeal der Peerskammer (s. unten) und **Lord Hobhouse**, **Lord Shand**, **Lord James of Hereford**, **Sir R. Gough**, **Sir Sam. L. Bay**, **Ht. (Australien)**, **Sir J. S. de Villiers (Navy)**, **Sir S. Strong (Manada)**. — **Regulirar:** **Edw. S. Hope**; **Gehilfen:** **G. R. Wheeler**, **J. Preston**, **J. C. Ledlie**. **Gerichtskammer der Lords** (Höchstes Appellationstribunal für Prozesse, die von den Appellhöfen Englands, Schottlands und Irlands eingereicht werden). **Präs.:** der Lord-Großkanzler. — **Ordentl. Lords of Appeal (PC.):** Lord Macnaghten,

1) 67 Anti-Vornehmisten, 11 Vornehmisten, 4 Nationale.



Lord Morris, Lord Davey, Lord Robertson; andere Mtgl.: diejenigen Beers, die Richter der hohen Gerichtshöfe sind oder waren, nämlich: die Lords Hobhouse, Ashbourne, Field, Erskine, Russell of Killowen, Finlay. — Clerk der Krone: Sir Kenneth M. Macenzie, QC.  
Eisenbahn- und Kanaltibunal. Kommissare ex officio: die Richter der hohen Gerichtshöfe: Sir R. S. Wright (für England), Lord Trayner (Schottland), Mr. Justice Murray (Irland); besondere Kommissare: Rt Hon. Sir F. Peel, Viscount Cobham. — Registrar: W. S. Macnamara.

#### Minister des Kabinetts vom 25. Juni 1895.

Vrem.-Minister u. St. Sekr. für die Ausw. Angel. (Foreign Office): Marquis of Salisbury, PC. — \*Lord-Präs. des Geh. Rates: Hja v. Devonshire. — \*Lord-Großkanzler und Lord-Großsiegelbew.: Earl of Halsbury, PC. — \*Lord-Schheim-Siegelbewahrer (Lord-Privy-Seal): Viscount Cross, PC. — \*Staatssekretäre. Inneres (Home Office): Sir W. W. Hildes, Mt., PC., MP. — Kolonien: Joseph Chamberlain, PC., MP. — Krieg: Marquis of Lansdowne, PC. — Indien: Lord George F. Hamilton, PC., MP. — Erster Lord des Schaks: Arthur J. Balfour, PC., MP. — \*Kanzler der Schakammer (Treasurer): Sir W. Hids Beach, Mt., PC., MP. — \*Erster Lord der Admiralität: George J. Goschen, PC., MP. — Handelsmin. (Präs. des Board of Trade): G. F. Ritchie, PC., MP. — \*Präs. (der Kontrolle) der Lokalverw.: H. Chaplin, PC., MP. — \*Erster Kommissar der Arbeiten u. öffentl. Bauten: A. Alfred Douglas, PC., MP. — Landwirtschaftsmin.: Walter S. Long, PC., MP. — \*Sekr. für Schottland: Lord Balfour of Burleigh, PC. — \*Lord-St. u. Gen.-Gouv. von Irland: Earl Cadogan, PC. — \*Vordanzler von Irland: Lord Ashbourne, PC. — Kanzler des Dist. Lancaster: Lord James of Hereford, PC.

#### Ministerien, Departments u.

Der Schak [The Treasury; Whitehall SW]. Lords-Kommissare zur Ausübung des Amtes des Lord-Groß-Schakmeisters. Erster Lord u. Zweiter Lord des Schaks (Kanzler des Schaks), i. Kabinetts; \*Junior Lords: H. F. Anstruther, MP.; W. S. Fisher, MP.; Lord Stauch, MP.

\*Finanz-Sekr.: R. W. Hannbury, PC., MP. — \*Patronage-Sekr.: Sir W. S. Watrous, Mt., MP. — Ständiger Sekr.: Sir Fr. Rowatt; Hilfssektr. u. Hilfs-Kim.-Sektr.: Sir G. W. Hamilton. — Auditor der Zwillinge: . . . — Principal-Clerks: F. A. Vergue, G. E. J. Cleadowe, G. E. Spring-Rice.

Solicitor (Earl of Desart, QC. (s. auch Staatsanwälte).

Rechtsrat für Parlamentsfachen [3 Whitehall Gardens]: Sir G. B. Jibert; Assst.: W. D. Chalmers.

Gen.-Staatsanwälte. England u. Wales. \*Attorney-Gen. (Rechtsrepräsentant der Reg. im Hause der Gem.): Sir R. G. Webster, QC., MP.; \*Solicitor-Gen. (Stellw.): Sir R. B. Finlay, QC., MP.; Kgl. Prokurator (Queens-Proctor) u. Dir. der öffentl. Anklagen: Earl of Desart, QC.; Admiraltäts-Advokat: Sir J. P. Deane, PC., QC. — Schottland. \*Lord-Advokat: A. Graham Murray, PC., QC., MP.; \*Solicitor-Gen.: G. Scott Dixon, QC. — Irland. \*Attorney-Gen.: Rt Hon. John Atkinson, PC., QC., MP.; \*Solicitor-Gen.: Dunbar W. Barton, QC., MP. Gen.-Zahlmeister-Dep. [Whitehall]. \*Gen.-Zahlm.: Hja v. Marlborough; Assst.: G. J. Maude. — Schak Remembrancer u. stellw. Zahlm. für Irland: H. Holmes; für Schottland: Reg. MacLeod. — Principal-Clerks: J. M. Dunn, G. D. A. Willis.

Kgl. Münze [Tower Hill, EC]. Master: der Kanzler der Schakammer; Stellw.: Horace D. Seymour. — Chief Clerk: G. Higg.

Leibant für öffentl. Arb. in kleineren Städten u. Gemeinden [Public-Works-Loan Board: 3 Bank Buildings, EC]. Vorf. (Chairman): Sir F. Barnard; Stellverttr. R. W. Harvey. — Sekr.: R. Whitpot.

- Bolletablissements** [Custom House, Thames Street, EC]. Vorf.: G. L. Ryder; Stellv.: J. A. Kempe. — Kommissar: L. W. Engelbach. — Sekr.: R. T. Prowse. — Solicitor: Ch. J. Follet. — Gen.-Aufseher: D. Fraser, J. G. Thompson, W. Muir. — Rechnungsführer u. Gen.-Kontrollleur: H. J. Gardner. — Statist.: Th. J. Pittar.
- Steueramt (Inland Revenue)** [Somerset House, WC]. Vorf.: Sir H. W. Primrose; Stellv.: Sir J. L. Robinson; Kommissare: G. H. Bodehouse, V. Mallet; Sekre: T. R. Crafer, J. B. Meers. — Solicitor: F. G. Gere. — Rechnungsführer u. Gen.-Kontrollleur: Ch. G. Turner. — Legats- u. Erbschaftsabgaben. Kontrollleur: Sir W. W. Karstake, QC. — Insp. der Warensteuer: J. Steele. — Insp. der Stempel u. Zaren: J. Ferguson. — Kontrollleur der Stempel u. Registrar der Aktiengesellschaften etc.: J. S. Purcell. — Spezial-Kommissare der Einkommensteuer: G. Chew, W. Gyles, H. W. Page Phillips.
- Gen.-Postamt** [St. Martins le Grand]. \*Gen.-Postm.: Hg v. Norfolk, PC. — Sekr.: G. H. Murray; 2. Sekr.: J. C. Lamb; Hilfs-Sekre: G. D. L. Hill, G. W. Smith, H. B. Forman, Edw. Field, J. Ardron, W. Roche, S. R. Tompson. — D. Medizinalbeamter: A. G. Wilson. — Solicitor: Sir Rob. Hunter. — Kontrollleur u. Gen.-Rechnungsführer: J. Gardin. — Gen.-Insp. der Briefpost: T. C. Sifton; des Zeitungsdiensles: W. G. Fauch; Kontrollleur des Paketdienstes: H. B. Forman. — Auskunftsbureau. Dir.: F. Phillips. — D. Ina. der Telegr. u. Elektriker: J. Hookey; Hilfs-D. Ing.: J. Gavey; Submarine Superint.: W. R. Gulleh.
- Reduktion der Nationalschuld u. Leibrentenamt** [19 Old Jewry, EC]. Kommissare: der Sprecher des Unterhauses, der Kanzler der Schatzkammer, der Lord-Michter von England, der Master of the Rolls, der Gen.-Zahlmeister, der Houv. u. Rhouv. der Bank von England. — Sekr. u. Gen.-Kontrollleur: G. W. Harvey; Hilfs-Kontrollleur: W. Taylor. — Chief Clerk: A. T. King.
- Kontrolle der Einnahmen u. Ausgaben** [Exchequer and Audit Department; Somerset House, WC]. Gen.-Kontrollleur u. Auditor: R. Mills; Assst.: D. C. Richmond. — Chief Clerk (Bureau): F. Phillips; Rechtsrat: A. W. Colver.
- Walz-, Forst- u. Landrenten der Krone** [1 u. 2 Whitehall Place, SW]. Kommissare: G. Stafford Howard, J. F. F. Horner. — Gen.-Einnahmer u. Zahlm.: J. M. Duncan. — Solicitor: T. W. Gort.
- Innere s Amt** [Home Office; Whitehall, SW]. \*Et. Sekr., f. Kab.; \*Parl.-Unter-Sekr.: Rt Hon. Jesse Collings, MP.; Ständiger U. Sekr.: Sir Kenelm G. Digby. Hilfs-U. Sekre: S. Curraghane, Ch. S. Murdoch. — Principal Clerks: G. C. Troup, H. B. Simpson, W. B. Byrne.
- Inspektor der Faktoreien**: Dr. A. Wittelge; der Erpsstoffstoffe: J. H. Thomson, Apt.; der Perawerke: F. R. Wardell.
- Gefängnis-Dep.** (für Engl. u. Wales). Vorf. u. Kommissare: G. Ruggles-Brise; R. E. Milford, M. Clare Garra, Oberstlt. — Sekr.: G. G. Clayton, Maj.
- Metropolitan-Polizeiamt** [New-Scotland-Yard, SW]. Kommissar: Sir G. R. G. Bradford, Oberst; Hilfs-Kommissare: A. C. Bruce, R. Anderson, Sir A. C. Howard. — Chief Clerk: G. L. Bathurst. — Einnahmer: A. R. Pennefather.
- Schottisches Amt** [Dover House, Whitehall, SW]. \*Sekr.: f. Kab.; U. Sekr.: Sir G. Scott Moncrieff, Oberst; Hilfs-U. Sekr.: W. C. Dunbar; Senior Clerk: J. M. Dodds.
- Frisches Amt** [36 u. 38 Old Queen Street, SW]. \*Chief-Sekr. des Lord-Lts: Gerald Balfour, PC., MP.
- Auswärtiges Amt** [Foreign Office; Downing Street, SW]. \*Et. Sekr., f. Kab.; \*Parl.-U. Sekr.: Rt Hon. St. John Brodrick, PC., MP.; Ständiger U. Sekr.: Sir T. F. Sanderson; Hilfs-Sekre: Hon. F. L. Bertie, Hon. F. H. Villiers, Sir Martin Le Marchant Hadsley Gosselin. — Rechts-Rat: W. C. Davidson, QC. — Chief Clerk: Sir G. F. Dallas, Pt.; Senior-Clerks: H. G. Berque, Hon. H. G. Barrington, Sir Clement L. Hill, G. W. Wilde, W. A. Codrill, F. A. Campbell, A. Parcom. — Verträge: G. V. Robertson; Bibliothekar: A. G. Dales.

Kolonialamt [Downing Street, SW]. \*StSekr., s. Kab.; \*Parl.-USekr.: Carl of Selborne; Ständ. USekr.: Sir Edm. Wingfield; Hilfs-Sekre: J. Graham, G. P. Lucas, H. A. Gog, M. V. Antrobus. — Chief Clerk: Sir W. A. Baillie-Hamilton; Principal Clerks: A. A. Pearson, J. R. Round, H. W. Just, J. Anderson, G. W. Mercer, G. A. Harris. — Agenten für die Kron-Kolonien: Sir M. J. D. Immanen, C. E. Blake, M. A. Cameron, Major.

Auswanderer- Informationsamt [31 Broadway, SW]. Chief Clerk: J. Fuller.

Indisches Amt [St. James Park, SW]. \*StSekr., s. Kab.; \*Parl.-USekr.: Carl of Enslow; Ständ. USekr.: Sir Arthur Godley; Hilfs-Sekr.: Sir G. O. Walpole. — Rat. Präses: J. G. Le Marchant und 11 Mitglieder.

Korrespondenz-Sekre. Finanzen: Sir H. Waterfield. — Justiz: Sir G. Phill. — Militär: Sir G. Steadman, Gen.-Maj. — Politik: Sir W. Lee Warner. — Öffentl. Arb.: Gdm. Meel. — Einkünfte und Statistik: Sir Gb. G. Bernard. — Dir. des Fonds-Dep. u. Ag. der Gen.-Administr. in Indien: A. G. A. Trevor. — Gen.-Dir. des Vorräte-Dep.: G. G. Burks. — Gen.-Rechnungsführer: G. R. Cave Browne. — Registrar: A. N. Wollaston. — Reg.-Dir. der garant. indischen (Sienh.-Komy): Sir W. E. S. Bisset, Oberst. — Präsi. des Medizinalamts zur Prüfung von Diszi.: William Roe Hooper, Surgeon-Gen. — Rechtsbeistand des StSekr.: Sir A. Wilson. — Berat. Ingenieur: Sir A. W. Rendel. — Auditor: W. Goble.

Kriegsamt [Ball Mall, SW]. \*StSekr., s. Kab.; \*Parl.-Sekr.: G. Wyndham, MP.; Ständ. USekr.: Sir R. S. Knor; Hilfs-USekr.: G. D. A. Fleetwood Wilson; \*Finanz-Sekr.: J. Powell Williams, MP.

Gen.-Rechnungsführer: J. I. Marzials; Dir. der Kontrakte: A. Major.

Gen.-Kavlan: Rev. J. C. Edgill.

Medizinal-Dep. Gen.-Dir.: J. Jameson, Surgeon-Gen.; Veterinär-Haupt-Arzt: J. Duff, Vet.-Oberst.

Militär-Dep. (Chef: der Befehlsh. d. A., s. Armee; Mil.-Sekr.: Sir G. Grove, Gen.-Maj.; Gen.-Adjut., s. Armee. — Dir. der Berichte (Military Intelligence): Sir J. G. Ardagh, Gen.-Maj. — Gen.-Inspr. der Befestigungen: Sir R. Harrison, Gen.; — Gen.-Dir. des Kriegsmaterials: Sir H. Bradenbury, Gen.-Lt. — Inspr. der unterirdischen Vertheid.: J. Rainsford-Hannay, Maj. RE. — Komitee für Mat. der Geschütze u. Präsi.: H. Le G. Geary, Gen.-Lt.; VPräsi.: A. V. Jennings, RAdm.

Geschützfabriken, Gewehrfabriken u. [Royal Ordnance Factories; Woolwich]. Gen.-Dir.: G. Bainbridge, Oberst. — Kriegsmaterialvorrats-Dep. Gen.-Kommissar: J. Stevens, Oberst.

Judge Advocate General [7 Victoria Street], beauftr.: Rt Hon. Sir J. G. Jeune, PC. (Justiziar des hohen Gerichtshofes).

Mil.-College (Inf. u. Kav.) [Sandhurst]. Gouv.: G. Martham, Gen.-Lt.

Mil.-Akad. (Genie u. Art.) [Woolwich]. Gouv.: J. T. Lloyd, Gen.-Maj.

Admiralität [Whitehall, SW]. Lords-Kommissare z. Ausüb. d. Amtes des Lord-Vors-Adm. \*Erster Lord, s. Kab.; Naval-Lords: Lord Walter Talbot Kerr, A. V. Douglas, A. R. Wilson, RAdm.; A. W. Moore, RAdm.; Civil-Lord: J. Austen Chamberlain, MP. — \*Parl.- u. Fin.-Sekr.: W. G. Ellison Macartney, MP.; Ständ. Sekr.: Sir G. MacGregor; Hilfs Sekr.: G. J. Van Sittart Neale. — Principal Clerks: G. G. Birch, J. H. Giffard, G. S. Thomas. — Mar.-Berichte (Naval Intelligence). Dir.: A. R. Custance, RAdm.

Hydreg. Dep.: Sir W. R. L. Wharton, RAdm. — Dir. der Transporte: B. J. Clark, RAdm. — Vorräte-Dep.: H. J. R. Porte. — Material der Marine. Kontrollleur: A. R. Wilson, RAdm. — Dir. der Mar.-Art. u. der Torpedos: G. J. Jeffreys, RAdm. — Hilfs-Kontr. und Dir. der Schiffsbauten: Sir W. G. White. — EMaschinen-Zug: Sir A. J. Durston, RN. — Dir. der Werftdocks: J. Williamson. — Gen.-Rechnungsführer: H. D. Awdry. — Dir. der Kontrakte: J. Gwyn. — Medizinal-Dep. Gen.-Dir.: Sir H. J. Norbury, RN. — Ing.-

- u. Archit.-Arch.: **G. Rabau**, Oberstlt. RE. — Hydraul. Arb. u. Bauwerke. Chef-Ingen.: **H. Pilkington**, Maj. RE. — Rat u. Ger.-Abvokat der Flotte: Rt Hon. **A. Staveley Hill**, PC., QC., MP. — Kaplan der Flotte u. Insp. der Marine-schulen: Rev. **R. H. Berry**, RN.
- Superint. der Marine-Korvetten: Sir **G. F. Dombville**, Vadm. — Marinetruppen. Deputy-Adjut.-Gen.: Sir **H. V. Tufon**, Gen.-Lt.
- Observatorium. Astronom (Greenwich): **W. S. M. Christie**; Superint. der maan. u. meteorol. Sekt.: **W. S. Nash**. — Nautical Almanac. Superint.: **A. M. W. Downing**.
- Naval College (Greenwich). Präs.: Sir **R. C. Tracey**, Vadm.
- Handelsamt [Board of Trade; Whitehall Gardens, SW]. Präs.: **J. Kab.**; \*Parl.-Sekt.: **Earl of Dublin**; Ständ. Sekt.: Sir **Courtenay Boyle**. — Hilfs-Sekr. Eisenbahnen: **A. R. S. Hopwood**; Finanzen: **W. G. Monkhouse**; Fischerei u. Hafen: Hon. **L. S. W. Pelham**; Marine: **W. J. Howell**. — Solicitor: Sir **W. Murton**. — Gen.-Komtr. für Handel, Arbeit u. Statistik: **A. G. Batesman**. — Statistiker: **W. S. Simmonds**.
- Technische Abt. [Whitehall, 8 Richmond Terrace, SW]. Eisenb.-Inspektoren: Sir **A. A. Marindin**, Maj.; **H. A. Porte**, **P. G. von Donop**, Oberstlt. — Elektr. Berater: **A. B. Trotter**. — Elektriker: **J. Rennie**. — Techn. Mtgl. des Handelsmarine-Dep.: **A. J. G. Chalmers**, Rpt.; des Hafen-Dep.: Hon. **J. C. P. Berker**, Rpt. 3. E.
- Bankrott-Abt. [1, Horse Guards Av., SW]. Gen.-Insp.: **J. Smith**. — Senior Official-Einnehmer: **G. L. Hough**. — Amt für Abwicklung der Bankrotte der anonym. Gesellschaften [7 New Court, WC]. Official Liquidator: **G. E. Barnes**.
- Patentamt [25 Southampton Buildings, WC]. Gen.-Kontrollleur: **G. N. Dalton**. — Registrar der Schutzmarken: **R. Griffin**.
- Gen.-Registrar der Schiffe und Seeleute [Custom House EC]: **J. C. Hall**.
- Handelsmarine-Dep. Inspektions-Abt. [Surveys-Consultativ-Branch; 17 Bedford Street, WC]. Chef-Aufnahme-Ingenieur u. Insp. der Kabel, Unterproben etc.: **P. Samson**. — Beaufsichtigung u. Vermess. der Dampfschiffe u. Oberaufsicht der Auswanderung [79, Mark Lane, E]: **G. B. Wilson**. — Prüfung der Ing.: **J. A. Rowe**.
- Probemat für Gewichte u. Maße [7 Old Palace Yard, SW]. Superintendent: **H. J. Chaney**.
- Landwirtschafts- und Ackerbauamt [Board of Agriculture; 4 Whitehall Place, SW, u. 3, St. James' Square SW]. \*Präs.: **J. Kabinett**; Mtgl. der Lord-Präs. des Geh. Rats, die St-Sekr. der Erste Lord des Schaks, der Kanzler der Schatzkammer, der Kanzler des Highs Lancaster, der Sekr. von Schottland. — Sekr.: **L. S. Elliot**; Hilfs-Sekr.: **P. G. Cratke**, **J. T. Tennant**, Major. — Landwirtschaftl. Beirat: Sir **Jacob Wilson**. — Rechtsbeistand: **J. W. Clark**. — Veterinär-Dienst. (Chef: **A. G. Cope**).
- Landesvermessung (Ordnance Survey) [Southampton]. Dir.: **D. A. Johnston**, Oberst; ausführende Beamter: **R. G. Hellard**, Oberstlt.
- Arbeiten u. öffentl. Bauten [H. Majesty's Works and public Buildings; Storey's Gate, Westminster]. \*Erster Kommissar: **J. Kabinett**; Sekr.: **Viscount Gêber**; Clerks: **J. Willis**, **H. A. Potter**. — Insp. alter Monumente: **A. Pitt Rivers**, Gen. — Kgl. Parks u. Gärten. Verm.: **M. J. Wheatley**, Oberst. — Botan. Garten [Kew]. Dir.: Sir **W. T. Dyer**.
- Meteorolog. Amt [63 Victoria Street, SW]. Vors. (Chairman) des Rats: **R. Strachey**, Gen.-Lt.; Sekr.: **R. S. Scott**. — Mar.-Superint.: **G. W. Baillie**, Lt. RN. — Obi. von Kew. Superint.: **G. W. Baillie**, Lt. RN.
- British Museum [Bloomsbury, Great Russell Street]. Oberster Bibliothekar u. Sekr.: Sir **G. M. Thompson**. — Naturhistorisches Museum [Cromwell Road, SW]. Dir.: Prof. **G. Ray Lankester**.
- National-Galerie [Trafalgar Square]. Dir.: Sir **G. J. Foynter**. — Kgl. Akademie (Walterfist). Dir. u. Sekt.: **Lionel Cust**.

**Civil-Service-Commission** [Prüfung der Kand. für den öffentl. Dienst; 68, Victoria Street, Westminster]. Kommissare: **W. J. Courthope**, **Lord A. Hervey**. — Dir. der Prüfungen: **J. Bonar**. — Sekr. u. Registrar: **J. S. Vothart**.

**Gen.-Medizinal-Rat** [für ärztl. Erziehung u. Registrierung; 299 Drford Street, W.]. Präs.: **Sir W. Turner**. — Präs. des Arzte-Kollegiums von England: **Dr. W. Selby Church**; — des Chirurgen-Kolleg. von England: **Sir W. MacCormac**, **Wt.**

### England und Wales.

**Höchste Gerichtshöfe**, s. das Gerichtskomitee des Geh. Rats u. die Gerichtskammer d. Lords, s. oben. — Gen.-Staatsanwälte, s. Schap.

**Appellhof** [Royal Courts of Justice, Strand, WC]. Richter *ex officio*: der Lord-Kanzler, s. Nab.; der Lord-Richter von England, s. unten: **Queen's Bench Division** des Hohen Gerichtshofes; der **Master of the Rolls**: **Mt Hon. Sir R. Lindley**, **PC.**; der Präs. der Abt. für Testaments-, Scheidungs- u. Admiralitäts-sachen des Hob. Gerichtshofes (s. unten). — Ordentl. Mtgl.: die **Lords Justices** (**Mt Hon. u. PC.**): **Sir A. L. Smith**, **Sir John Rigby**, **Sir R. W. Vaughan Williams**, **Sir R. Henn Collins**, **Sir R. Romer** (die zu dritt in 2 Abt. sitzen).

**Hober Gerichtshof**. **Chancery Division** (Erbschaften, Vormundschaftsachen etc.). Richter: **Sir F. North**, **Sir J. Strling**, **Sir A. Ketwich**, **Sir G. W. Byrne**, **Sir H. H. Gozens-hardy**, **Sir G. Farwell**.

**Queen's Bench Division** (Kriminal- u. Zivilsachen). Präs.: der Lord-Richter von England (**Lord-Chief-Justice**): **Mt Hon. Lord Russell of Killowen**, **PC.** — Richter: **Sir J. C. Mathew**, **Sir J. C. Day**, **Sir A. Byles**, **Sir W. Grantham**, **Sir J. C. Lawrence**, **Sir M. E. Bright**, **Sir G. Bruce**, **Sir W. R. Kennedy**, **Sir G. Ridley**, **Sir J. C. Higham**, **Sir G. J. Darling**, **Sir A. M. Channell**, **Sir W. Phillimore**, **Sir E. T. Buxnill**.

**Abt. für Testaments-, Scheidungs- u. Admiralitäts-Angeleg.** Präs.: **Mt Hon. Sir F. F. Jeune**, **PC.**; Richter: **Sir J. G. Barnes**.

**Bankrot-Abt.** Richter: **Sir R. S. Wright**.

**Höhere Beamte des Appellhofes und des Hohen Gerichtshofes.** **Ständ. Sekr. des Lord-Groh-Kanzlers und Kronagent**: **Sir R. Muir-Waldenjie**, **QC.**; **Serjeant at Arms**: **Sir Arthur G. Ellis**, **Gen.-Maj.** — **Chancery-Abt.** **Registrate**: **L. L. Pemberton**, **H. J. Jackson**, **G. Carrington**, **G. Lavie**, **W. Bugh**, **G. Deal**, **M. P. W. Leach**, **M. S. Godfrey**, **G. Farmer**, **W. E. King**, **W. G. Church**, **M. J. A. Greswell**. — **Schäker der Kosten** (Taxing Masters): **M. Spofforth**, **H. E. Ryland**, **W. A. Baker**, **G. Shearme**, **E. P. Bolton**, **A. Rawlinson**, **H. A. T. Alexander**. — **Master's** (Vorsteher und Unterrichter): **Gh. Burney**, **J. W. Hawkins**, **G. A. Crowder**, **G. W. Walker**, **J. C. Fox**, **W. Vinns Smith**, **H. F. Church**, **E. A. Romer**, **W. D. Hewlett**, **G. L. Clarke**, **M. J. Billiers**, **Spencer Whitehead**. — **Queen's Bench-Abt.** **Senior Master**: **G. J. Pollock**. — **Master's** (Vorsteher der Gerichtshöfe u. Richter): **M. H. Johnson**, **G. M. Smith**, **J. Kaye**, **G. P. Walton**, **Lord Dunboyne**, **J. H. Mellor**, **J. Macdonell**, **G. Wilderforce**, **W. J. A. Archibald**, **A. M. Sator**. — **Testaments- u. Scheidungs-Registrate**: **D. P. Owen**, **M. A. Pritchard**, **J. Gh. Hannan**, **A. Musgrave**; **Admiralitäts-Registrar**: **J. G. Smith**. — **Registrate der Bankrotts-Abt.**: **H. S. Giffard**, **J. G. Vinclater**, **H. J. Hope**, **H. J. Hood**; **Kurator der Falliten** (Receiver): **G. L. Hough**. — **Schiedsmänner** (Referees): **G. W. Hemming**, **QC.**, **H. W. Verey**, **Edw. J. Pollock**. — **Altienmakler**: **W. Mortimer**. — **Hilfs-Gen.-Zahlm.**: **E. Lewis**.

**Kirchliche Gerichtshöfe**. **Court of Arches** (in Angel. der angl. Kirche). Richter u. Defan: **Sir Arthur Charles**.

**Stren-Kommission** (Lunacy Commissioners). **Vors.**: **Earl of Waldegrave**. — **Unbefohlene Kommissare**: **Sir J. Dorington**, **Wt.**, **MP.**, **J. D. Cleaton**; **befohlene**: **G. E. Wagon**, **W. G. Frere**, **G. H. Arminson**, **Dr. F. Needham**, **Dr. G. M. Coote**, **Dr. E. Coupland**. — **Master's in Lunacy** (Stren-Unterrichter): **E. P. Fisher**, **QC.**;

- W. Ambrose, QC.**, Visitatoren: **Dr. Sir J. Crichton-Browne**, **R. C. Palmer**, **Dav. Nicholson**. — Sekr.: **H. J. Gifford**.
- Zentral-Kriminalgerichtshof** [für London und in gewissen Fällen auch für ganz England u. Wales; Old-Bailen, EC]. Richter: einzelne Richter des Hohen Gerichtshofes. — Clerk: **H. R. Ivory**.
- Affisengerichte** für Kriminal- u. Zivilsachen. Richter des Hohen Gerichtshofes machen 2, oder 3mal jährlich Rundreisen (Circuits) in 59 Städte von England und Wales, um daseibst Gerichtssitzungen abzuhalten.
- Untergerichte**. Für Zivilprozesse von untegr. Bedeutung bestehen 60 County Courts (Grafschaftsgerichte) u. für Kriminalprozesse derselben Gattung die Quarter Sessions, die 3mal jährlich in den Grafsch. und in gewissen Städten zusammen- treten, sowie die Petty Sessions und die Polizeigerichte, die ihre Sitzungen je nach Bedürfnis abhalten. — Präj. der London-Sessions: **W. R. McConnell**; der Middlesex: Quarter-Sessions: **R. D. M. Pittler, QC.**; der Surrey-Sessions: **G. S. Penrhyn**. — City Courts (Zivil- u. Kriminalfachen) [Guildhall, EC]. Magl.: der Lord-Mayor, die Aldermen, der Recorder: **Sir Ch. Hall, PC., QC., MP.**, der Common Serjeant: **Sir J. A. Fulton, QC.**, der Hilfsrichter: **J. Korburch**. — (City of London Court (Zivilsachen). Richter: **R. W. Kerr**.
- Inns of Court** (Anwältenliste). Vorstand der Temple-Kirche: **Rev. Dr. theol. G. A. Singer**, Domberr v. Bristol. — Schatzmeister. Inner Temple: **T. H. Baylis, QC.** — Middle Temple: **William Ambrose, QC.** — Lincoln's Inn: **G. D. Pember, QC.** — Grays Inn: **W. M. Mattinson, QC.**
- Kat für Jurisprudenz** [Lincoln's Inn-Hall]. Verf.: **Lord Macnaghten**.
- Inkorporierte Juristengesellschaft** [103—113 Chancery Lane, WC]. Präj.: **H. Mantley**.
- Staats-Archiv** [Public Record Office; Rolls House, Chancery Lane, WC]. Archivar (Keeper): der Master of the Rolls (f. Gerichtshof); Stellv.: **Sir H. C. W. Pute**; Sekr.: **J. J. Cartwright**.
- Gen.-Registeramt** für England u. Wales (Bevölkerungsbewegung, Zensus ic.) [Somerset-House, WC]. Gen.-Registrier: **Sir R. R. Fenwick, Bt.**; Chief Clerk: **G. Whitaker**; Superint. der Statistik: **J. J. W. Tatham**. — Registrar von Schottland u. Irland, f. dert.
- Kommission** für die Finanzverwalt. aller wohltät. Stiftungen (Charity Commissions) [Gronndnr House, Whitehall, SW]. **Sir H. Longley**, Kommissar; **Ch. A. Alderson**, **R. Grant Lawson, MP.**, **Sir George Young, Bt.** — Sekr.: **D. R. Keaton**; Hilfs-Sekr.: **G. Holford**. — Rechn.-Führer: **H. S. Lee**. — Komm. für dotierte Schulen: **Sir G. Young, Bt.** — Hilfs-Komm. u. Sekr.: **W. G. Belfon**.
- Universitäten**. Kanzler u. Kanzler. Oxford: **Marquis v. Salisbury**; **Dr. Fowler**. — Cambridge: **Hag v. Devonshire**; **Dr. Mer. Hill**, Master v. Downing College. — London: **Earl of Kimberley**; **Sir H. C. Rodcoe**. — Aberystwyth (Wales): der **Pr. v. Wales**; **T. V. Jones**, **Isambert Owen**.
- Primär-Unterricht** (unter der Verwaltung eines Komitees des Geh. Rats). Dep. für England u. Wales [Whitehall]. Präj.: der Lord-Präs. des Geh. Rats; \*Präs.: **Sir J. G. Gorst, PC., MP.** — Magl.: der Erste Lord des Schaks, die StSekr. des Innern, der Kol. und des Krieges, der Kanzler der Schakammer und der Erste Lord der Admiralität. — Sekr.: **Sir G. W. Kete wich**; Haupt-Hilfssekr.: **W. Tudor**; Hilfssekr.: **J. Stephenson**, **J. White**, **G. W. Cowie**, **H. A. Pooley**. — Ältere Examinatoren: **H. W. Hoare**, **W. J. Ritchie**, **G. W. Pinfess**, **R. R. Dament**, **R. W. Tabor**, **H. W. Simpkinson**, **J. W. Madail**, **G. L. Kingsford**. — Erster Schulintv.: **T. King**.
- Wissenschafts- und Kunst-Departement** [für England u. Wales; Cromwell Road, South Kensington] unter der Verwalt. eines Komitees des Geh. Rats. Sekr.: **Sir G. Kete wich**. — Abt. für Kunst u. Wissenschaft: **W. de W. Abney**, Bt. — Royal College of Science. Dekan: **J. W. Lubd**, Prof. — South Kensington-Museum. Dir.: **G. R. Festing**, Gen.-Maj.; **C. Purdon Clarke**.

**Localverwaltungsamt** [Kontrolle d. Landes-Regier. in Finanz-, Sanitäts- u. Armenisachen. Local Government Board; Whitehall]. Präs., s. **Kab.**; \*Parl.-Sekr.: **L. B. Russell, MP.**; Ständ. Sekr.: **S. B. Provis**; Rechtsbeistand: **A. D. Adrian**; Hilfs-Sekr.: **W. E. Knollys, DGen.-Znp., J. C. Mouro, T. Pitts, J. Lithiby, R. T. Kershaw.** — D'ng.: **G. V. Carey, Gen.-Maj. RE.** — Sanitäts-abt.: **Sir Rich. T. Thorne.**

**Trinity House** [Kontrolle der Leuchttürme, -schiffe u. Lootsen; Tower Hill]. Master: **Hgg v. York** Kgl. Hof.; Stellw.: **R. R. Byghan, Apt.** — Sekr.: **Gb. A. Kent.** — Ingen.: **L. Matthews.**

**Geologische Aufnahme (Survey) des ver. Rgr.** [28 Jermyn St., SW]. Gen.-Dir.: **Sir A. Geikie**; Dir. für England u. Wales: **J. Howell**; UDir.: **W. Whitaker.** — Museum für prakt. Geologie. Dir.: **Sir A. Geikie.**

**Bank von England** [Threadneedle Street, EC]. Govv.: **S. S. Gladstone**; Stellw.: **Aug. Frevost**; Sekr.: **G. F. Glennie.**

**Herolds-College** [College of Arms; St. Bener's Hill, EC]. Präs.: der **Carl Mar-shall**, s. Kgl. Hof. — Wappentönig des Hofenband-D.: **Sir A. W. Woods**; 2. Wappentönig: **G. C. Godayne.**

**Lord-Leutnants u. Custodes Notulorum der Graffschaften. England.** Bedford: **Carl Cowper.** — Berks: **Lord Wantage.** — Bucks: **Lord Rothschild.** — Cambridge: **M. Peckover.** — Cheshire: **Hgg v. Westminster.** — Cornwall: **Carl of Mount-Edgcombe.** — Cumberland: **Lord Lancaster.** — Derby: **Hgg v. Devon-shire.** — Devon: **Lord Clinton.** — Dorset: **Carl of Ilchester.** — Durham: **Carl of Durham.** — Essex: **Lord Ashley.** — Gloucester: **Carl of Ducie.** — Hereford: **Lord Bateman.** — Herts: **Carl of Clarendon.** — Huntingdon: **Carl of Sand-wich.** — Kent: **Carl Stanhope.** — Lancaster: **Carl of Derby.** — Leicester: **Carl Howe.** — Lincoln: **Carl Brownlow.** — London, s. unten. — Middlesex: **Hgg von Bedford.** — Monmouth: **Lord Tredegar.** — Norfolk: **Carl of Leicester.** — Northampton: **Carl Spencer.** — Northumberland: **Carl Grey.** — Nottingham: **Hgg von Portland.** — Oxford: **Carl of Jersey.** — Rutland: **Carl of Dysart.** — Shropshire: **Carl of Powis.** — Somerset: **Carl of Gort and Orrery.** — South-ampton: **Carl of Northbrook.** — Stafford: **Carl of Dartmouth.** — Suffolk: **Marquis v. Bristol.** — Surrey: **Viscount Widdeton.** — Sussex: **Marquis v. Aber-gavenny.** — Warwick: **Lord Leigh.** — Westmoreland: **Lord Goshfield.** — Wilts: **Marquis v. Lansdowne.** — Worcester: **Carl of Coventry.** — York-Nord: **Marquis v. Ripon.** — York-Ost: **Lord Ferris.** — York-West: **Carl of Scarbrough.**

**Wales.** Anglesea: **Sir R. S. Williams-Bulkeley, Bt.** — Brecon: **Lord Glanush.** — Cardigan: **J. Davies Evans.** — Carmarthen: **Sir J. S. Williams-Drummond, Bt.** — Carnarvon: **J. G. Crewe.** — Denbigh: **W. C. West, Oberst.** — Flint: **J. H. Hughes.** — Glamorgan: **Lord Windsor.** — Haverfordwest: **Sir G. G. Phillips, Bt.** — Merioneth: **R. M. Wynne.** — Montgomery: **Sir J. L. W. Williams-Wynn, Bt.** — Pembroke: **Carl Cadwor.** — Radnor: **Sir W. C. J. Wilbant, Bt. MP.**

**Hgg. Lancaster** [Strand, Lancaster Place, WC]. \*Kanzler, s. **Kab.**; WKanzler: **S. Hall, QC.**; Mitgl. des Rats: **Hgg von Hise, PC., Viscount Grosz, PC.,** der Gen.-Einnnehmer **Sir J. C. Edwards, PC.,** Dkt.; Attorney-Gen.: **R. A. McCall, QC.**; Auditor: **J. A. Hawler**; Clerk: **W. Rose Smith.**

**Hgg. Cornwallis** [1 Buxingham Gate, SW]. Rat des Pr. von Wales, Hgg von Cornwall: der Lord-Warden der Zinnbergwerke **Carl of Ducie, PC.**; der Siegel-bewahrer **Carl of Leicester**; **Carl of Mount Edgcombe, PC.**; der Attorney-Gen. f. Cornwallis: **G. A. Gripps, QC., MP.**; **Sir D. M. Probyn, Gen.**; der Gen.-Einnnehmer **Sir M. Kingscote**, Oberst; der Auditor **L. E. Probyn**; **Carl Spencer, PC.**; Sekr.: **W. Holzmann.**

**Grafschaft London.** Lord-Lt. u. Custos Notulorum: **Hgg v. Westminster.** — Graf-schafts-Rat [Spring Gardens, SW]. Präs.: **Lord Welby**; WPräs.: **R. Strong** **J. P. Harris**; Mitgl.: 19 Aldermen (einschl. der WPräs., 10 Ald. 1898, 9 1894 auf

- je 6 Jahre gewählt) und 118 Räte (1897 auf 3 Jahre gew.). — Clerk: G. J. **Stewart**; Ing.: Sir W. M. **Binnie**; Architect: W. G. **Riley**; Solicitor: W. A. **Starland**. — Sanitätswesen: S. J. **Murphy**. — Polizei: f. Inneres Amt. — Ober der Metropolitan-Feuerbrigade: L. de L. **Wells**, Komm. RN. — Primär-unterricht. Verwaltung. Präs.: Lord **Keay**.
- Lord Mayor der City 1899—1900 [Manjion House, EC]: Alfred James **Newton**. — Eberjäh 1898—99: W. B. **Treloar**; Alf. H. **Wenau**. — Townclerk: Sir J. B. **Wondton**; Chamberlain: Sir W. J. H. **Gotton**; Solicitor: H. H. **Crawford**. — Polizeikommissar: Sir H. **Smith**, Oberstlt.
- Lord Wächter der 5 Häfen („Cinque Ports“) [Dover, Rye]: Marquis v. **Salisbury**, PC. [Walmer Castle.]
- Regulierung des Themse-Stufes [41 Trinity Square]. Präs.: Sir J. D. **Digon Hartland**, Bt., MP.; Sekr.: J. H. **Gough**.
- Anglikanische Bischöfe (Titel der Erz.: Most Reverend, der Bischöfe: Right Reverend). Canterbury. Erz. u. Primas von ganz England [Lambeth Palace, SW]: Rt Hon. Dr. theol. Fred. **Temple**, PC.; — York. Primas von England [Bolton Percy]: Rt Hon. Dr. theol. W. D. **MacLagan**, PC. — London [Jubham Palace, SW]. Bischof: Rt Hon. Dr. theol. W. **Creighton**, PC.; — Dean von Westminster: G. **Brablen**. — Durham: Dr. theol. A. J. **Westcott**. — Winchester: Dr. theol. R. T. **Davidson**. — Ferner Bischöfe (von denen 21 mit Sitz im Oberhause) in Bangor, Bath and Wells, Bristol, Carlisle, Chester, Exeter, Gloucester, Hereford, Lichfield, Lincoln, Liverpool, Llandaff, Manchester, Newcastle, Norwich, Oxford, Peterborough, Ripon, Rochester, St. Albans, St. Asaph, St. Davids, Salisbury, Southwell, Truro, Wakefield, Worcester, Eder [Man].
- Kirchliche Kommissare [zur Finanzverw. der angl. Kirche (Ecclesiastical Commissioners)], 10 Whitehall Place, SW]: die 2 Erz. u. 81 Bischöfe von England u. Wales, die Dekanen von Canterbury, St. Pauls u. Westminster, 5 Min. des Kab., 4 Richter und der Hg von Richmond und Gordon, Carl Stanhope, Carl Brownlow, Viscount Halifax, Carl Gawdor, Lord Egerton of Tatton, Rt Hon. S. H. **Walpole**, G. H. **Stuart Wortley**, PC., MP.; L. **Knowles**, MP.; Th. **Salt**; J. G. **Talbot**, MP.; H. **Hobhouse**, MP. — Kommissare zur Verw. der Güter: Carl Stanhope; G. H. **Stuart Wortley**, PC., MP.; L. **Knowles**, MP.
- Römisch-kath. Bischöfe. Westminster: Kard. Herbert **Raughan**, Erzbischof; Birmingham, Glison, Leeds, Liverpool, Middlesbrough, Newcastle, Newport, Northampton, Nottingham, Plymouth, Portsmouth, Salford, Shrewsbury, Southwark.
- ### Schottland.
- Kgl. Haushalt u. Erbl. Ehrenämter. Master des Haush.: Hg v. **Argyll**; Großkammerl.: Carl of **Erroll**; Bannerträger: Carl of **Lauderdale**, H. E. **Webberburn**; Reichsmeider: Sir W. Gb. J. **Anstruther**, Bt.; Schenk: Carl of **Southesk**; Wappenträger: Sir A. G. **Seton-Stewart**, Bt. — Dean der Kgl. Kapelle u. des Dittel-D.: Very Rev. Dr. theol. A. G. **Lees**. — Von King of Arms: J. B. **Paul**. — Leib-Ärzt: Dr. Sir W. J. **Gairdner**; Dr. Sir T. G. **Stewart**.
- \*Postfiegelbewahrer: der Sekr. für Schottland, f. Kab.
- Lord-Clerk-Register: Hg v. **Montrose**. — Archivar u. Gen.-Registrar: Sir **Stair Agnew**.
- \*Lord-Advokat und Solicitor-Gen., f. Gen.-Staatsanwälte. — Kronogent: W. J. **Dundas**. — Agent der Schatzkammer: R. **MacLeod**.
- Court of Session (Gerichtshof für Zivilsachen, die Richter mit dem Ehrentitel Lord). Lord-Präs.: — zugl. Präs. der 1. Div. des Appellhofs. — Richter: Adam, **McLaren**, Lord **Kinnear**, Sir G. J. **Pearson**, PC. — 2. Div. (Appellhof). Präs. der Lord-Jurice-Clerk: J. G. M. **Macdonald** (Lord **Kingsburgh**), PC. — Richter: **Young**, PC., **Trayner**, **Moncreiff**. — Richter erster Instanz: Lord **Moncreiff**, **Kyllachy**, **Kincairnes**, **Stormonth-Darling**, **Row**. — Principal-Clerks: Gb. T. **Couper**, W. W. **Campbell**.



- Hoher Gerichtshof (für Kriminalfachen). Präs. (Lord-Justice-General) u. Richter: die des Court of Session.  
 Eberiffs-Courts für Zivil- u. Kriminalfachen: einer in jeder Grafschaft.  
 Irrenwesen-Kontrolle. Präs.: Hon. W. G. S. Scott.  
 Gefängnisdept. Vors.: A. V. McHardy, Oberstlt.  
 Zücherei. Präs.: Angus Sutherland. — Local-Verwaltungskontrolle. Präs.: der Sekr. für Schottland; VPräs.: W. McNeill; Kommissare: J. B. MacDougall, Adv., Dr. J. W. Russell.  
 Schottisches Erziehungs Dep. [Dover House]. Präs.: der Lord-Präs. des Geh. Rats; VPräs.: der Sekr. für Schottland. — Sekr.: Sir S. Craik; Hilfs-Sekr. und erster Examinator: J. S. Robertson.  
 Kontrolleur der Steuern etc.: W. Trevor; Solicitor: P. J. N. Grierson. — Post. Sekr.: S. R. Greshwell.  
 Geolog. Aufnahme: R. N. Peach.  
 Universitäten. Kanzler, Vkanzler u. Rektoren. St. Andrews: Hja v. Argyll; J. Donaldson; J. Stuart, MP. — Glasgow: Carl of Stair; R. S. Storr; Carl of Rosebery. — Edinburgh: Rt Hon. A. S. Walsour; Sir W. Muir; Lord Balfour of Burleigh. — Aberdeen: Hja v. Richmond and Gordon; Sir W. D. Geddes; Marquis v. Huntly.  
 Lord-Leutnants etc. der Grafschaften. Aberdeen: Carl of Aberdeen. — Argyll: Hja v. Argyll. — Ar. Carl of Galinton and Winton. — Banff: Hja v. Richmond and Gordon. — Perth: Carl of Lauderdale. — Bute: Marquis v. Bute. — Caithness: Hja v. Portland. — Clackmannan: Carl of Mar and Kellie. — Cromarty: s. Ross u. Cromarty. — Dumbar: Sir J. Colquhoun, Bt. — Dumfries: Hja v. Buccleuch. — Edinburgh: Carl of Rosebery. — Glain-Moray: Hja v. Rife. — Aife: Carl of Elgin. — Forfar: Carl of Strathmore. — Haddington: Carl of Haddington. — Inverness: D. Cameron v. Lochiel. — Kincardine: Sir A. Baird of Urrie, Bt. — Kinross: Sir G. Montgomery, Bt. — Kirkcubright: Lord Herries. — Lanark: Carl of Home. — Linlithgow: Carl of Rosebery. — Nairn: J. Rose, Maj. — Orkney u. Shetland: W. Laing, Adv. — Peebles: Lord Elbank. — Perth: Hja v. Atholl. — Renfrew: Sir W. R. Shaw-Stewart, Bt. — Ross u. Cromarty: Sir S. Munro of Foulis, Bt. — Northburgh: Lord Meay. — Selfkie: Lord Polwarth. — Stirling: Hja v. Montrose. — Sutherland: Hja v. Sutherland. — Wigton: Carl of Stair.  
 Lord-Groß-Kommissar der schott. Staats-Kirche (Presbyterianer): Carl of Leven and Melville. — Moderator: Dr. theol. Pagan. — Moderator der schott. Freikirche: Dr. theol. Stewart.  
 Episkopale (angl.) Bischöfe in Brechin: S. W. Jermyu, Primas von Schottland; Aberdeen, Argyll, Edinburgh, Glasgow, Moray, St. Andrews.  
 Kath. Bischöfe. Glasgow: C. Ghyre, Erzb. — Edinburgh: A. Macdonald, Erzb.; Aberdeen, Argyll [Dban], Dundeld, Galloway [Dumfries].

### Irland.

- \*Lord-Leutnant-General u. Gen.-Gouv.: s. Kabinett.  
 Hofstaat des Vikkönigs. Geh.-Sekr.: Sir. W. Rabe; Intendant: Carl of Burgan; Kontrolleur: Baron Langford. — Gentleman-Usher: J. Diphert; Adv: Sir G. R. Dease, Bt. best; Stalkm.: R. R. Forster, Oberst. — Dekan der Kgl. Kapelle: Very Rev. S. S. Dickinson. — Ulster King of Arms: Sir A. Vicars.  
 Kgl. Geh. Rat (Most Hon. Privy Council). Präs.: der Lord-Pt. — Mtal. (Rt Hon.): der Pr. von Wales, der Hja von York, der Hja von Cambridge, Hr. Edward von Sachsen-Weimar, der Lord-Kanzler, die Herzöge v. Devonshire, Abercorn; die Marquis v. Londonderry, Dufferin and Ava; die Carls of Meay, of Fingall, Belmore, of Dunraven; Bisc. Powerscourt, Bisc. Wolfseley, Feldmarsch.; die Lords Morris, Roberts, Feldmarsch.; ferner Clonbrod, Gerald Balfour, S. C. Chatterton, R. N. Warren, Ch. Pales, Sir W. Hicks Beach, Bt.

- J. Polwther, G. Fitz Gibbon, H. Bruen, der D'Conor-Dou, W. M. Johnson, Sir G. D. Trevelyan, W. A. M. Porter, Sir H. Campbell-Bannerman, E. Walker, Sir W. H. Inge, Wt., H. Holmes, J. Monro, J. Morley, J. Young, A. J. Balfour, J. G. Gibson, Sir R. H. Buller, Gen., Sir P. O'Brien, Wt., Sir H. H. Bruce, Wt., W. B. Forde, Sir J. W. Midgeway, D. H. Madden, W. O'Brien, J. Murphy, W. L. Jackson, J. Atkinson, der Macdermot, J. M. Wade, J. A. Dixon, G. H. Hemphill, Sir M. Martin, Wt., J. Sinclair, A. H. Smith-Barry, G. H. Garjon, Hon. G. C. Plunkett, W. J. Pirrie, G. H. Cooper, Oberst. — Clerk: J. P. Dougherty.**
- \* **Chef-Sekretär des Lord-Lt's u. Geheimsiegelbewahrer: Gerald Balfour, MP., PC.; Priv.-Sekr.: L. C. Dowdall; U.Sekr.: Sir David Harrel; Hilfssektr.: J. P. Dougherty. — Kal. irische Gendarmerie. Gen.-Insp.: Sir And. Keed. — Schatzmeister (Treasury Remembrancer) und Gen.-Zahlm., f. Schak. — Archivar: der Master of the Rolls, f. Appellhof. — Gen.-Registral: Th. W. Grimshaw. — Primär-Unterricht. Resident-Kommissar: W. J. M. Starke. — Präj. (Schafrman) des Amtes für öffentl. Arb.: J. Robertson. — Lokalverw.-Amts. Präj.: der Chef-Sekr. des Lord-Lt's; WPräj.: H. A. Robinson. — Gen.-Cim. der Zölle: G. Kingston; der Inland-Revenue: R. MacCarthy. — Präj. des Gefangnisamts: J. E. Gibbons. — Post. Sekr.: R. A. Egerton. — Sekr. der Leuchtürme: D. Armstrong.**
- Höchster Gerichtshof (Supreme Court of Judicature), f. das Kais. Parl., Gerichtskammer der Lords. — \*Attorney-Gen. und \*Solicitor-Gen., f. Gen.-Staatsanwälte.**
- Appellhof. Richter ex officio: der Lord-Kanzler, der Lord-Richter der Master of the Rolls und der Lord-Cheif-Varon der Schakammer (Chancery), f. Hoher Gerichtshof; Lords-Appellrichter (alle PC.): die Rt. Hon. G. Fitz-Gibbon, Samuel Walker, H. Holmes.**
- \* **Hoher Gerichtshof. Chancery Division (vgl. England). Präj.: der Lord-Kanzler von Irland, f. Kabinett; Richter: der Master of the Rolls: A. M. Porter, PC., der Kanzler: F. C. Chatterton, PC., u. der Landrichter: John Hojs. — Queens Bench Division. Präj.: der Lord-Richter von Irland Sir P. O'Brien, Wt., PC.; Lord-Cheif-Varon: G. Vales, PC.; Richter: W. O'Brien, PC., D. Andrews, PC., W. M. Johnson, PC., J. Murphy, PC., J. G. Gibson, PC., W. D. Madden, PC., W. Bond, W. Kenny, PC.**
- Bankrottgericht. Richter: W. Bond.**
- Testaments- und Scheidungsgericht. Richter: W. D. Andrews, PC. — Admiralitätsgericht. Richter: W. M. Johnson, PC.**
- EdKommission. Richterl. Kommissar: Richter Meredith. — Kommissare: E. J. Lynch, A. Wrench, G. Fitz-Gerald, M. O'Brien.**
- Geolog. Aufnahme: J. Nolan. Dir. der National-Galerie: Sir W. Armstrong; des Museums: G. L. Plunkett, Oberstlt.**
- Lord-Leutnants u. der Grafschaften. Antrim: Sir A. G. W. Macnaghten, Wt. — Armagh: Carl of Gosford. — Carlow: Lord Rathdownell. — Cavan: Carl of Lanesborough. — Clare: Lord Inchiquin. — Cork: Carl of Bandon. — Denegal: Hjj v. Abercorn. — Down: Marquis v. Dufferin. — Dublin: Carl of Meath. — Downpatrick: Carl of Erne. — Galway: Lord Clonbrod. — Kerry: Carl of Kenmare. — Mildare: R. Kennedy. — Wicklow: Marquis v. Curzon. — King's County: Carl of Rosse. — Leitrim: Lord Harlech. — Limerick: Carl of Dunsaven. — Londonderry: Rt. Hon. Sir H. Bruce, Wt. — Longford: Carl of Longford. — Louth: Lord Bellew. — Mayo: Carl of Arran. — Meath: E. Mangan. — Monaghan: Lord Rossmore. — Queens: Viscount de Vesel. — Roscommon: der D'Conor Dou, PC. — Sligo: Rt. Hon. G. H. Cooper, Oberstlt. — Tipperary: Carl de Montalt. — Tyrone: Carl of Belmore. — Waterford: Hjj v. Devonshire. — Westmeath: Lord Castlemaine. — Wexford: Lord M. Fitz-Gerald. — Wicklow: Carl of Carysfort.**

Univ. Dublin. Kanzler u. Kanzl.: **Gf v. Roffe**; **D. S. Madden, PC.**; Kgl. Univ. von Irland: **Marquis v. Dufferin and Ava, PC.**; Rt Hon. Lord **Morris, PC.**

Protestant. Bischöfe. Armagh: **Dr. W. Alexander**, Erzb. u. Primas von ganz Irland. — Dublin: **Dr. J. Kerufon Peacock**, Erzb. u. Primas von Irland. — Bischöfe in Galzel, Clogher, Cork, Derry, Down, Killaloe, Kilmore, Limerick, Meath, Ossory, Tuam.

Röm.-kath. Bischöfe. Armagh: **Kard. M. Logue**, Primas von Irland; Ardagh, Clogher, Derry, Down u. Connor, Droimore, Kilmore, Meath, Raphoe. — Galzel: Emly [Durbles]: **L. W. Croft**, Erzb.; Glonne, Cork, Emly, Kerry, Kiltenera, Killaloe, Limerick, Mejs, Waterford u. Lismore. — Dublin: **W. Walsh**, Erzb.; Ferns, Kildare u. Leighlin, Ossory. — Tuam: **John McGillichy**, Erzb.; Achonry, Clonsfert, Elphin, Galway u. Kilmacduagh, Killala.

### Selbständige Volksvertretungen.

Guernsey und Aldernen. Lt.-Gouv.: **M. S. Seward**, Gen.-Maj. — Begt: **Dr. L. G. Carey**.

Jersey. Lt.-Gouv.: **E. C. Hopton**, Gen.-Maj.; Stellv. u. Sheriff (Biscount): **Reginald R. Kempriere**. — Begt: **A. H. Turner**.

Insel Man. Lt.-Gouv.: **Lord Henniter**; 1. Deemster: . . .

### Armee.

OBefehlsb.: **Viscount Wolseley, PC.**, Feldmarschall. — Feldmarschälle etc.: **Hgr von Cambridge** Kgl. Hoh., **Pr. von Wales** Kgl. Hoh., **Sir J. L. A. Simmons**, **Sir S. P. Baines**, **Sir Donald M. Stewart**, **St.**, **Bisc. Wolseley**, **PC.**, **Lord Roberts**, **PC.**, **Edward Pr. von Sachsen-Weimar** Hoh.

Perf. Adjutanten der Kön.: der **Hgr von Cambridge** Kgl. Hoh., persönl. Obef.-adjutant, **Chef-Gberoberst d. Armee**, der **Pr. von Wales**, **Feldmarschälle**; der **Hgr von Connaught** Kgl. Hoh., **Christian Pr. von Schleswig-Holstein** Kgl. Hoh., **Generale**. — Adj.: 47 Obersten in verschiedenen Dienststellungen.

Gen.-Adjut. d. A.: **Sir S. Evelyn Wood**, Gen.; Stellv.: **Sir G. F. Clerg**, Gen.-Maj. — Gen.-Ansp. der Hilfskorps u. der Rekrutierung: **L. Kelly-Kenny**, Gen.-Maj. — Stellv. Gen.-Adjut. für die Art.: **W. F. M. Hutchinson**, Gen.-Maj.; für das Genie: **W. Salmoud**, Gen.-Maj. — Gen.-Ansp. der Kav.: **S. F. Grant**, Gen.-Maj. — Gen.-Quartierm.: **Sir G. M. Clarke**, **St.**, Gen.-Lt. — Gen.-Ansp. der Remonten: **W. N. Truman**, Gen.-Maj.

Distrikts-Kommandeure. England. Verm. Lager in Aldershot, beauftr.: **L. Kelly-Kelly**, Gen.-Maj.; Kmdt der Kav.: . . . Gen.-Maj.; der Art.: **G. S. Marshall**, Gen.-Maj.; des Genie: **C. Wood**, Oberst; der 3 Inf.-Brigaden: **A. Fitz M. Hart**, **Hon. R. G. Lyttonell**, **S. J. E. Hildyard**, Gen.-Majore. — Ost [Colchester]: **Sir W. F. Gatacre**, Gen.-Maj. — Home [London, 23, Carlton House Terrace]: **S. Trotter**, Gen.-Maj. — Nordost [York]: **R. T. Thynne**, Gen.-Maj. — Nordwest [Chester]: **L. R. Swaine**, Gen.-Maj. — Schottland [Edinburg]: **G. F. Chapman**, Gen. — Südost [Dover]: **Sir S. M. L. Rundle**, Gen.-Maj. — Süd [Portsmouth]: **Sir S. B. Russell**, Gen.-Lt.; Kmdt der Art.: **R. MacG. Stewart**, Gen.-Maj. — Themse [Shaftam]: **L. Fraser**, Gen.-Maj. — West [Devonport]: **Sir W. G. Butler**, Gen.-Maj. — Woolwich: **S. F. Maurice**, Gen.-Maj.

Irland. Kmd. Gen.: **Lord Roberts, PC.**, Feldmarschall. — Kav.-Brig.: **Bisc. Downe**, Oberst. — Belast.: **Sir S. Carrington**, Gen.-Maj. — Cork: **S. Mc. Calmont**, Gen.-Maj. — Curragh (permanentes Lager): **Sir S. G. Chermiside**, Gen.-Maj. — Dublin: **M. W. G. Goffet**, Gen.-Maj.

Guernsey und Aldernen, sowie Jersey: die Lt.-Gouverneure.

Indien, s. Indisches Reich. — Kolonien, s. dort.

Ägyptisches Korps, s. Ägypten.

## Marine.

- Lord's-Kommissare zur Ausübung des Amtes des Lord-Groß-Admirals.  
 \*Erster Lord, s. Kab.; Naval Lords, Civil-Lords und Sekretäre, s. Admiralität.  
 Admirale der Flotte ad hon.: Fr. von Wales Kgl. Poh.; der Deutsche Kaiser, König von Preußen, Majestät. — Wirkl. Adm. der Flotte: Hon. Sir H. Keppel, Hg von Sachsen-Coburg u. Gotha (Hgg v. Edinburgh) Kgl. Geh., Earl of Clanwilliam, Sir Alg. W. Prouse, Sir Fred. W. Richards, Sir R. Salmon.  
 Pers. Adjutant der Krön: der Hg von York Kgl. Geh., Rpt. 3. E. — 1. u. Haupt-Adj.: Sir M. Culme-Seymour, Rt., Adm.; J. R. Th. Fullerton, RAdm., ferner 10 Kapitäns 3. See u. 2 Obersten der Marine.  
 Flaggoffiziere der Marinestationen und Geschwader. Ebeemeiß [Flaggschiff: Wildfire]: Sir Nathaniel Bowden-Smith, Adm. — DWestdir. zu Gatham [Algiers]: G. G. Holland, RAdm.  
 Portsmouth [Victory]: Sir Michael Culme-Seymour, Rt., Adm. — DWestdir. [Ana]: W. Aldrich, RAdm.  
 Plymouth [Bird]: Hon. Sir Henry Fairfax, Adm. — DWestdir. [Indus]: Thomas S. Jackson, RAdm.  
 Queenstown in Irland [Hewe]: A. B. M. Pale, RAdm.  
 Pembroke-Werfte [Thunderer]: B. Watson, Rpt. 3. See.  
 Kgl. Yachten (Victoria u. Albert). Rndt: Sir J. R. E. Fullerton, RAdm.  
 Kanalgeschwader [Majestic]: Sir H. Rawson, RAdm.; zweiter Rndt [Magnificent]: A. D. Fraushawe, RAdm.  
 Marinereerven [Alexandra]: Sir G. G. Tomville, RAdm.  
 Instruktionsschwader [Maleiah]: G. S. Poë, Kommodore.  
 Mitteländisches u. Nöres Meer [Keweenaw]: Sir J. A. Fisher; [Revenge]: Sir G. H. Noel, RAdm. — DWestdir. u. zweiter Rndt: Malta [Hibernia]: R. W. Lloyd, RAdm. — Gibraltar [Devastation]: W. H. Pigott, Rpt. 3. E.  
 Nordamerika und Westindien (Crescent): Sir Frederick G. D. Bedford, RAdm. — Jamaica [Urgent]: W. H. Henderson, Kommodore. — Bermudas [Terror]: Th. MacGill, Rpt. RN. — Neufundland [Comus]: G. A. Giffard, Rpt. 3. E. (Kommodore während der Äischzeit).  
 Südostküste von Amerika [Alera]: Robert L. Groome, Kommodore.  
 Pacific [Warvine]: L. A. Beaumont, RAdm.  
 China [Centurion]: Sir G. Seymour, RAdm.; 2. Rndt [Barleur]: G. G. P. Fitz-Gerald, RAdm. — Hongkong [Zamar]: Fr. Powell, Kommodore.  
 Ostindien [Eclipse]: D. H. Bosanquet, RAdm.  
 Australien [Neval Arthur]: H. L. Pearson, RAdm.  
 Kap der guten Hoffnung [Doris]: Sir Rob. H. Harris, RAdm.

## Indisches Reich.

Kaiserreich, dessen Verwaltung das engl. Parlament kontrolliert, in Personalunion mit der Königin von Großbritannien und Irland seit 1. Jan. 1857. — Es wird in 9 Provinzen und ca 250 Gen.-Distrikte von ungleicher Größe und Bevölkerungsdichtigkeit eingeteilt. Außerdem sind noch mehr als 600 Lebensstaaten vorhanden, die der Oberaufsicht des Gen.-Gouv. unterstehen.

## Regierung.

- Nizeshnja u. Gen.-Gouv. [Calcutta und (im Sommer) Simla]: Lord Curzon of Kedleston, PC. — Priv.-Sekr.: W. Lawrence. — Mil.-Sekr.: Sandbach, Maj. RE. — Adjut.: 2 Rpte, 6 Rts u. 2 eingeb. Offiziere.  
 Gen.-Gouv. Rat (Supreme Council). Ord. Mitgl.: Sir G. G. G. Colten, Gen. Maj.; Sir A. C. Trevor; G. M. Rivaz; Sir Edward Fitzgerald Vaw; Thomas Raleigh. — Außerord. Mitgl.: der Oberbefehlsh. der Truppen (s. unten); der Gouv. der betr. Provinz. — Mitgl. für Geleitenwürfe, a) offizielle: J. J. D. La Touche, J. R. Spence, W. Tohubee, D. M. Smeaton, J. D. Rees, Protul Chandar Chatterjee; b) nicht

offizielle: Gobind Law; M. R. R. P. Ananda Charlu Rai Bahádur; Sir G. S. P. Evans, Rai Bahádur Bandit Suraj Kaul; Gangadhar Raho Madhav Chitnavis; Allan Arthur; P. M. Metha; Kabab Mumtaz-ud-daula Muhammed Faizajali-Chan, der Maharadscha von Darbhanga, Sir Khwaja Ananullah.

### Zentralbehörden.

Höchstes Appellations-Tribunal: das Gerichtskomitee des Geh. Rates in London.  
 Gen.-Sekr. Finanzen u. Handel: J. A. Finlay. — Inneres: J. B. Hewett. — Einkünfte u. Ackerbau: T. W. Holbourn. — Aukeres: Sir W. S. Cunningham. — Militär: P. J. Wainland, Gen.-Maj. — Essentl. Arb.: J. H. Upcott. — Weisgebung: J. M. Macpherson.  
 Contr. u. Gen.-Auditor des Rechnungswesens: A. J. Cog. — Gen.-Dir. der Post: A. H. Fanshawe; der Telegraph: G. H. Reynolds. — Surveyor-Gen. (Landvermesser): G. Strahan, Gen.-Maj. — Gen.-Ansp. der Bewässerung: T. Higham. — Gen.-Dir. der Eisenb.: G. W. Hobson. — Gen.-Ansp. der Wälder: P. Ribbentrop. — Gen.-Arzt des Gouvernems.: Dr. R. Harvey, Chir. Maj. Gen. — Meteorolog. Reporter: J. Eliot. — Statist. Gen.-Dir.: J. G. O'Connor. — Geol. Survey. Dir.: G. L. Griesbach. — Münzamt: A. Baird, Oberst.

### Provinzialbehörden.

Verwaltung. Andaman- u. Nikobaren-Inseln. Chef-Kommissar u. D. Aufseher [Port Blair]: R. C. Temple, Maj.

Ajam. Chef-Kommissar [Sbillong]: H. J. S. Cotton. — Sekr. Chef-Sekr., beauftr.: J. R. Monahan, V. G. Allen; Ingenieur, beauftr.: G. R. Watts, beauftr. Sekr. des Depts d. öff. Arb.; Hilfssekr. des Depts d. öff. Arb.: G. P. Walsh; Eisenb.-Ing.: H. E. Mont; Contr. f. d. Rechnungswes.: L. E. Britchard; Chefarat: G. W. Carr-Galtbrop, Suraoon-Gel.; Ackerbau. Dir., beauftr.: J. C. Fenner; Forstmeister: A. L. Home; Gen.-Postm.: W. Hawthorne; D. Aufseher der Telegraph.: A. B. Hill.

Bengalen. Lt.-Gouv. [Calcutta]: Sir John Woodburn. — Rat für Gesekesvorschläge: 20 Mitgl. — Chef-Sekr.: G. W. Bolton; Einkünfte u. Stauw. : M. Hincane; Finanzen u. Municipalverm.: H. H. Hieley; Essentl. Arb. u. Eisenb.: M. B. Scales; Bewässerung u. marit. Angeh.: M. D. McArthur, Oberst.

Verar. Ref. [Hyderabad]: Sir T. J. G. Plowden. — Mil.-Sekr., beauftr.: D. S. Buist, Mjr. — 1. Assit. u. Sekr. für Verar.: G. H. A. Hill; 1. Hilfs-Sekr.: R. A. Hughes. — Essentl. Arb.: G. J. Perra.

Birma. Lt.-Gouv. [Rangoon]: Sir J. W. M. Fryer. — Chef-Sekr.: G. S. Shmes; Einkünfte: G. W. Payne; Sekr.: D. H. M. Twomey; U. Sekr.: J. B. Wingate; Finanzen: D. M. Smeaton; Ackerbau: M. Laurie; öffentl. Arb.: G. J. Richard.

Bombay. Gouv. [Bombay u. (im Sommer) Poona]: Sir Henry Stafford Northcote, M. P. (vom Febr. 1900 an); Mil.-Sekr.: R. Owen, Maj.; Gouv.-Kat.: J. Nugent; Sir Edw. C. R. Ollivant und 19 Mitgl. für Gesekesvorschläge; Sekr.: . . . — Sekr. Chef-Sekr. im Dep. der Fin.: J. Montcath, beurl.; beauftr.: J. Muir Madenzie; Polit., Justiz u. Gesekg.: E. W. Edgerley; Mil., Marine u. Kirchenwesen: J. de G. Atkins; öffentl. Arb.: J. Tait; Eisenb.: G. A. Anderson. — Chef-Kommissar für Sind: H. C. M. James. — Polit. Ref. in Aden: Greagh, M. u. Brig. Gen.

Coorg u. Mysore. Ref. in Mysore u. Chef-Kommissar von Coorg [Bangalore, Mysore]: D. Robertson, Oberst. — Kommissar von Coorg [Mercara]: G. J. Meiklejohn.

Madras. Gouv. [Madras u. (im Sommer) Dotacamund]: Sir A. G. Havelock; Mil.-Sekr.: . . . ; Rat: H. M. Winterbotham, A. T. Arundel und 20 Mitgl. für Gesekesvorschläge; Rats-Sekr.: J. S. A. Tremenheere. — Sekr. Chef-Sekr.: G. Stokes; Einkünfte: G. E. Forbes; Local- u. Munic. Dept.: . . . ; öffentl. Arb.: W. B. de Winton; Bewässerung: W. Hughes; Eisenb.: J. S. C. Spring.

Nordwestprov. u. Sind. Lt.-Gouv. [Allahabad und (im Sommer) Rainsi Tal]: Sir A. P. Macdonnell (96). — Rat für Gesekesvorschläge: 14 Mitgl. — Chef-

- Sekt.**: J. D. Miller; **Sekr.**: L. M. Thornston, J. E. Weston. — Öffentl. Arb. u. Bewässerung: E. Preston, Oberstl.; Bauten etc.: W. Edling; Accise u. Stempelsteuer: W. G. Jackson; Land- u. Ackerbau: W. H. Moreland; Zivilhospit.: G. S. Hall, Surgeon-Col.; San.-Kommissar: S. J. Thomson, Surgeon-Maj.; Gefängniswes.: G. MacTaggart, Maj.; Gen.-Postm.: J. Cornwall; Eisenb.-Postdienst in Indien: C. C. D'Brien; Staatsdruckerei: J. Luter; Chemiker: C. H. Gantlin; Meteor.: J. Murray.
- Punjab**. Lt.-Gouv. [Lahore und Simla]: Sir W. M. Young. — Sekr. Ghes.: Sekr.: L. W. Dane; Einkünfte: A. H. Dlad; Gerichte: H. G. Younghusband; öffentl. Arb.: S. L. Jacob, Oberst; Bewässerung: J. E. Veresford; Fin.-Kommissar: Hon. C. L. Tupper; Land- u. Ackerbau: J. R. Dunlop-Smith; San.-Kommissar: W. A. C. Roe; Forstm.: G. K. Elliott; Gen.-Postm.: G. Stuart-Wilson; Gefängniswes.: T. C. L. Bate, Oberstl.; Gen.-Registrierer: C. G. Parsons, Kpt.; Gen.-Rechnungsführer: R. A. Gamble.
- Zentral-Provinzen**. Ghes.-Kommissar [Nagpur]: D. C. J. Ibbetson; Ghes.-Sekr.: M. W. For-Strangways; 2. Sekr.: H. A. Crump; 1. Sekr.: R. G. Pantin; Hilfssekr.: G. H. Sherlod Hubbard; Jungen u. Sekr. für öffentl. Arb.: C. Penny; Kommissar für Anstalt. u. Ackerbau: L. S. Carey; Warensteuern: H. A. Crump; Finanz-Kontroll.: W. D. J. Cowley; Sanitätskommissar: Dr. G. Hutchison, Surgeon-Col.; Forstm. für den Süddistr.: J. A. Mestee; für den Norddistr.: G. C. Fernandez; Dep.-Gen.-Postm.: C. J. Kalkala; Telegraph.: J. M. Coode; Aufs. für öffentl. Arb.: H. Rainier.
- Einheimische Staaten**. Baluchistan [Quetta]. Ag. des Gen.-Gouv. u. Ghes.-Kommissar [Kelat]: H. S. Barnes, Oberstl. — Baroda. Ag. des Gen.-Gouv. [Baroda]: M. C. Martelli, Oberst. — Gilgit. Brit. Ag.: A. H. M'Mahon, Kpt. — Central-Indien. Ag. des Gen.-Gouv. [Indore]: D. W. R. Barr, Oberst. — Gwalior [Morar]. Ref.: J. H. Newill, Oberstl. — Hyderabad. Polit. Ref. [Schudderghat]: Sir F. J. C. Plowden. — Jaipur. Ref.: G. R. Irwin. — Jodhpur. Ref.: W. H. C. Whilte, Oberstl. — Kashmir u. Jammun. Ref. [Srinagar]: Sir A. C. Tatbot, Oberst. — Khorassan u. Sistan. Ag. des Gen.-Gouv. u. Ghes. [Reished]: H. M. Temple, Oberstl. — Mysore. Ref. [Bangalore]: D. Robertson. — Nepal. Ref. [Narmanbhu]: H. Whilte, Oberst. — Rajputana. Ag. des Gen.-Gouv.: A. H. J. Martindale. — Travancore u. Cochin. Ref. [Trevandrum]: J. D. Rees.
- D Richter der hohen Gerichtshöfe**. Bengalen [Calcutta]: Sir J. W. Maclean, QC.; Gen.-Adv.: Sir G. G. Paul. — Bombay: Sir L. H. Jenkins, QC.; Gen.-Adv.: B. Lang. — Madras: C. Arnold White; Gen.-Adv.: . . . — Nordwestprov. [Allahabad]: Sir Arthur Strachey.
- 1. Richter der Gerichtshöfe in Punjab** [Lahore]: W. D. Clark. — Sind [Karachi]: G. C. Whilworth. — Birma [Rangoon]: Sir W. J. Agnew.
- Gerichtskommissare**. Assam [Gauhati], beauftr.: G. G. Melitus. — Bengalen [Chota Nagpur]: J. V. Taylor. — Bombay: J. L. Johnstone. — Ober-Burma [Mandalay]: H. E. White. — Unter-Burma [Rangoon]: J. S. Copleston. — Hyderabad [Amraoti-Verar]: R. Lbbard. — Dudd [Lucknow]: J. Deas.
- D Polizeikommissoren**. Assam [Shillong]: A. W. Davis. — Bengalen [Calcutta]: G. H. Henry. — Birma [Rangoon]: Peite, Oberst. — Bombay [Poona]: H. Kennedy. — Madras: H. A. Stuart. — Nordwestprov. u. Dudd [Allahabad]: J. Thomson. — Punjab [Lahore]: T. Smith, Oberst. — Zentralprov. [Nagpur]: H. C. Adams.
- D Inspektoren für Erziehung**. Assam [Shillong]: T. Wilson; beauftr.: W. Boof. — Bengalen [Calcutta]: A. Vedlar. — Birma [Rangoon]: J. Van Someren Bope. — Bombay: C. Giles. — Madras: D. Duncan. — Nordwestprov. u. Dudd [Allahabad]: T. C. Lewis. — Punjab [Lahore]: J. Sime. — Zentralprov. [Nagpur]: A. Monro.
- Universitäten**. Kanzler. Calcutta: Sir Francis Maclean. — Bombay: G. T. Gandy. — Madras: Sir A. J. H. Collins. — Lahore: G. A. Roe. — Allahabad: T. Conlan.

Anglik. Bischöfe (Mt Rev.). Bombay: **J. MacArthur**. — Calcutta: Most Rev. **F. G. S. Welldon**, Metrop. von Indien und Ceylon. — Lahore: **G. M. Lefroy**. — Lucknow: **A. Clifford**. — Madras: **S. Whitehead**. — Rangoon: **Dr. theol. J. M. Strachan**. — Travancere u. Cochin [Cottanam]: **G. N. Hodges**.  
 Kathol. Bischöfe. Agra: **S. Gentili**, Erzb.; Allahabad, Lahore. — Bombay: **F. Dalhoff**, Erzb.; Mandalay, Nagpur, Poona, Rangoon, Toulouge. — Calcutta: **Dr. theol. R. Goehlan**; Krishnagar. — Goa (s. Portugal), Erzb. — Madras: **J. Colgan**, Erzb.; Kottanam, Mangalore, Mysore, Trichinopoly, Trichur, Vizagapatam. — Pondichery, s. Frankreich. — Verapoly: **L. Mellano**, Erzb.; Quilon, Mysapore, Cochin. — Damao, s. Portugal.

### Militär.

D. Befehlsh. in Indien [Calcutta u. Simla]: **Sir W. S. A. Pochart**, Gen.; Mil.-Sekr.: **F. S. Swaitin**, Oberstlt. — Gen.-Adjut.: **Sir W. G. Nicholson**, Gen.-Maj.; Gen.-Insp. der Kav.: **G. V. Elliot**, Gen.-Maj.; der Art.: **F. B. Tyler**, Gen.-Maj.; Gen.-Quartierm.: **A. R. Badcoe**, Gen.-Maj.; Gen.-Dir. des Kriegsmat.: **A. Wace**, Gen.-Maj.; der milit. Arb.: **S. G. Turner**, Gen.-Maj.; Gen.-Rechnungsführer: **J. A. Milch**, Oberst; Indus-Adv.-Gen.: **W. H. K. Macmullen**, Oberstlt.; milit. Erziehung: **H. D. Hutchinson**, Oberst; Kriegs-Kommissar: **F. K. Hobday**, Gen.-Maj.; Remonten: **S. Goad**, Maj.; Chef-Arzt: **Dr. W. Taylor**, Chir.-Gen.; Veterinar: **S. Thomison**, Vet.-Oberstlt.

Gen.-Inspektor der Kais. Truppen der einheim. Staaten: **Sir Howard Meuliss**, Oberst.

I. Korps. Punjab. Komdt [Murree]: **Sir A. B. Palmer**, Gen.-Lt.

Distriktskomden 1. Kl. [Lahore]: **Sir G. de C. Morton**, Gen.-Maj.

Bunjabgrenze: **G. C. Egerton**, Gen.-Maj. — Rawal Pindi: **A. A. Combe**, Gen.-Maj. — 2. Kl.: Peshawar: **G. R. Elles**, Brig.-Gen. — Sirhind: **S. MacDonald**, Brig.-Gen.

II. Korps. Bengalen. Komdt [Maini Tal]: **Sir G. Lud.**

Distriktskomden 1. Kl. Meerut: **Sir B. Wood**, Gen.-Maj. — Durb: **R. M. Jennings**, Gen.-Maj. — 2. Kl.: Allahabad: **A. F. K. Reid**, Brig.-Gen. — Ajam: **R. M. Clifford**, Brig.-Gen. — Bundelkhand: **Sir A. Gaslee**, Brig.-Gen. — Nabudda: **R. D. Jeffreys**, Brig.-Gen. — Presidency: **J. P. Bodehouse**, Brig.-Gen. — Rehillkhand: . . . . Gen.-Maj.

III. Korps. Madras. Komdt [Doiakamund]: **Sir G. B. Wolseley**, Gen.-Lt.

Distriktskomden 1. Kl. Birma: **M. Protheroe**, Gen.-Maj. — Secunderabad: **G. Zuder**, Gen.-Maj. — 2. Kl.: Bangalore: **D. F. S. Melrod**, Brig.-Gen.; beauftr.: **R. L. H. Curteis**, Brig.-Gen. — Belgaum: **R. G. Hart**, Brig.-Gen. — Madras: **J. E. Cummins**, Brig.-Gen. — Mandalay: **S. P. Barnard**, Brig.-Gen. — Rangoon: **S. C. Holland**, Brig.-Gen. — Süddistrikt: **G. R. Lugard**, Brig.-Gen.

IV. Korps. Bombay. Komdt [Poona]: **Sir A. G. Low**, Gen.-Lt.

Distriktskomden 1. Kl. Mhow: **W. H. Nicolson**, Gen.-Maj. — Poona: **G. J. Burnett**, Gen.-Maj. — Quetta: **Sir A. Hunter**, Gen.-Maj. — 2. Kl.: Aden: **D. M. Creagh**, Brig.-Gen. — Bombay: **F. Ventris**, Brig.-Gen. — Deesa: **G. G. Sogg**, Brig.-Gen. — Nagpore: **Sir R. Westmacott**, Brig.-Gen. — Sind: **T. A. Coote**, Brig.-Gen.

Kontingent v. Hyderabad. Komdt: **Sir W. G. Gerard**, Brig.-Gen.

### Marine.

Direktor [Bombay]: **W. S. Goodridge**, Kpt. RN. — Stellvertr. u. Komdt der Werften [Midderpur]: **A. Gwynn**, Kpt. — Hilfsdir. [Bombay]: **W. Chandler**, Kpt. — Verittkomdt zu Bombay: **G. C. Holland**. — Marinekomden 1. Kl.: Bombay: **G. Wilson**; Calcutta: **A. J. Falle**; Madras: **S. A. Street**; Rangoon: **S. E. Blad**; Murrachee: **G. W. Hewitt**; Aden: **S. D. Simpson**; Arab: **A. D. C. Brownlow**; Moultmein: **G. W. R. Hooper**; Dajsein: **R. Downes**.

## Kolonien.

[Die mit einem \* bezeichneten Gouverneure sind gleichzeitig Oberbefehlsh. der Truppen u. Admirale für Sachen der Admiralitäts-Gerichte. Sie werden meistens „Erzleuzng“ genannt. Die Minister führen den Titel „Honorable“.]

## Im Mittelmeer.

- Sibraltar.** \*Gouv.: Sir M. Biddulph, Gen.; Kol.-Sekr.: Sir H. W. Jackson; Schakm.: A. Greenwood. — Richter: E. F. Gatty; Alt.-Gen.: A. W. Hawkes. — Inf.-Brig.: Sir H. C. Colville, Gen.-Maj.; Art.: F. G. Clade, Gen.-Maj. — Chef des Mar.-Arsenals (Senior Naval Officer) [Devastation]: W. S. Pigott, Kpt. — Analit. Bischof: Rt Rev. Ch. W. Sandford. — Apost. Vikar: J. Bellord.
- \***Malta.** \*Gouv. [Valette]: Sir Francis Grenfell, Gen. — Ministerrat: der Gouv.; Inf.-Brig.: Lord Congleton, Gen.-Maj.; Art.: F. F. Owen, Gen.-Maj.; Chef.-Sekr.: Sir G. Strickland Wf della Gaicena; Kron.-Adv.: A. Naudi; Zoll-einn.: F. Bella; Kontroll. der Wohlthätigkeitseinrichtungen: R. Micallef; öffentl. Arb.: L. Gatt; Dir. des Erziehungswes.: N. Tagliacferro. — Befehgeb. Rat. Präf.: der Gouv.; WPräf.: der Richter Sir J. Carbone u. 19 Mtgl. — Aud.-Gen.: A. Sciortino; Postm.: S. Camilleri. — Kath. Bischöfe, Malta: P. Pace, Erzbischof; Gozo: G. M. Camilleri.

## Asien.

**Aden.** S. Indisches Reich, Präsidentschaft Bomban.

- Ceylon.** \*Gouv. [Colombo]: Rt Hon. Sir J. West Ridgeway, PC., Oberst. — Ministerrat: der Gouv.; Lt.-Gouv. u. Kol.-Sekr.: Sir G. R. Walker; Truppenbefehlsh.: F. T. Hobson, Gen.-Maj.; Alt.-Gen.: C. P. Rahard; Aud.-Gen.: W. T. Taylor; Schakm.: F. F. Lee. — Befehgebender Rat: dieselben Mtgl. u. die Gouv.-Ag. der Western Province: F. R. Ellis; der Central-Prov.: A. Baileh; der Zolleinn.: . . . ; der Dir. der öff. Arbeiten: F. A. Cooper u. 7 Mtgl. — Richter: Sir J. W. Bonser; Gen.-Landmesser: F. H. Grinlinton; Gen.-Postm. u. Telegr.-Dir.: C. E. D. Pennycuik; Dir. des bot. Gartens: J. C. Willis. — Dir. des öff. Unter.: S. M. Burmes; Med.-Wesen: A. Perry, Surg.-Maj. — Gen.-Ansp. der Polizei: F. R. Knollus, Maj. — Eisenb.: W. T. Pearce. — Engl. Bischof: R. St. Copleston. — Kath. Bischöfe, Colombo: Th. A. Melizan, Erzb.; Jaffna, Kandy, Point de Galle, Port Victoria, Trincomalee. — Apost. Vikar für Ostindien [Kandy]: P. Balesti, Erzb. von Theben.

- \***Hongkong.** \*Gouv.: Sir H. Blake. — Ministerrat: der Gouv.; Truppenbefehlsh.: W. J. Gascoigne, Gen.-Maj.; Kol.-Sekr. u. Gen.-Registral: J. H. Stewart-Pochart; Alt.-Gen.: W. M. Goodman; Schakm.: A. M. Thomson; Hafentmdt: R. M. Ruusey; Dir. der öff. Arb.: R. D. Drumby. — Befehgeb. Rat: dieselben Mtgl. u. dazu der Polizeidit.: F. H. May u. 5 Mtgl. — Dir. des San.-Wesens: Dr. F. H. Clark; Hongkong-Observ. Dir.: Dr. W. Doberst; Gen.-Postm.: W. Hastings. — Richter: Sir F. W. Carrington, QC. — Schulinsp.: A. W. Brewin; 1. San.-Beamter: F. M. Atkinson. — Engl. Bischof: J. C. Hoare.

**Labuan.** \*Gouv. [Sandakan]: Leicester P. Beaufort. — Ref. in Labuan: G. Hewett.

- Straits Settlements.** \*Gouv. [Singapore]: Sir G. B. H. Mitchell, Oberstlt. — Ministerrat: der Gouv.; Truppenbefehlsh.: J. B. Dixon, Gen.-Maj.; Kol.-Sekr.: Sir J. A. Swettenham; Präsidentsrat von Penang: G. W. S. Gunnerley; Ref.-Rat von Malakka: J. R. Birch; Alt.-Gen.: W. R. Collyer; Schakm.: F. G. Penney; Gen.-Aud.: G. G. Hill; Kol.-Zng. u. Eurv.-Gen.: A. Murray. — Befehgeb. Rat: dieselben Beamten u. 7 Mtgl. — Richter: Sir W. H. L. Cor. — Hilfs-Kol.-Sekr.: C. M. Reuter; Gen.-Postm.: F. H. M. G. Trotter; Chef-Artz: W. F. Simon; Gen.-Polizei-Ansp.: C. G. Pennefather, Oberstlt.; Protektor der Chinesen: W. Evans. — Anal. Bischof in Singapore: G. F. Hofer.

**Wei-hai-wei.** Zivil- und Militärkommissar: A. H. F. Dorward, Oberst.



## Africa.

Ascension: G. N. A. **Vollard**, Art. RN.

Goldküste. \*Gouv. [Accra]: Sir **A. M. Hodgson**. — Ministerrat: der Gouv.; Kol.-Sekr.: **W. Low**; Art.-Gen.: **W. Clark**; Schazm.: **G. Ribb Williams**. — Geseßgeb. Rat: dieselben Mtgl., dazu der Richter: Sir **W. P. Griffith** u. 3 Mtgl. — Zollkontr.: **A. W. Major**; Gen.-Postm.: **A. Cole**; Deleg.-Dir.: **W. S. Andrews**; Dir. der öffentl. Arb.: **A. M. Anderson**; Dir. der Erziehung: **C. Marriott**; Chef-Arzt: **W. N. Henderson**.

Ashantiland. Resident [Kumassi]: **Donald Stewart**, Rpt.

Gambia. Administ. [Batubisti]: Sir **N. B. Plewton**. — Ministerrat: der Admin.; Schazm.: **H. Brandford Griffith**; Chief Magistrate: **A. D. Russell**; Zolleinn.: **J. G. Peirce**; Kol.-Ingen.: **Hon. S. Reeve**. — Geseßgeb. Rat: dieselben Beamten u. 2 Mtgl.

Nördl. Territorien. Admin.: **S. B. Northcott**, Oberstl.

Lagos. \*Gouv.: Sir **William MacGregor**. — Ministerrat: der Gouv.; Kol.-Sekr.: **G. S. Teuton**; Queen's Adv.: **A. D. Edlin**; Schazm.: **G. S. H. Mosely**. — Geseßgeb. Rat: dieselben Mtgl., dazu der Richter: Sir **J. G. Rayner** u. 4 Mtgl. — Zolleinn.: **G. A. Lovell**; öff. Arb.: **H. P. Chapman**; Gen.-Insp. der Hausfak.: **J. G. D. Aplin**; Chef-Arzt: **S. Strahan**.

Mauritius. \*Gouv. [Port-Louis]: Sir **C. Bruce**. — Ministerrat: der Gouv.; Truppenbefehlsh.: **J. Talbot Cole**, Gen.-Maj.; Kol.-Sekr.: Sir **Graham Bower**; Procurator u. Gen.-Adv.: **A. J. Piggott**; Gen.-Cinn.: **J. J. Brown**; Aud.-Gen.: **G. S. Ashley** u. 2 Mtgl. — Geseßgeb. Rat: dieselben Mtgl., dazu der Zolleinn.: **G. Lemaire**; der Einwand.-Besitzer: **J. A. Trotter**; Gen.-Landmeister: **G. de Courtais**; 10 gew. u. 9 ernannte Mtgl. — Hafenmeister: **J. Wilson**; Post- u. Deleg.-Dir.: **L. Martin**. — Richter: **L. B. Delafaye, QC.** — Gen.-Insp. der Polizei: **Hon. Cecil J. Holland**, Rpt.; Cienb., beauftr.: **G. Pitot**; Arzt: **Dr. Chastellier**. — Angl. Bischof: **Rt Rev. W. N. Pym**; kath. Bischof: **P. A. O'Reid**, Erzbischof.

Eeschellen. Administrator: **G. B. Sweet-Scott**. — Schazm.: **G. A. Banbury**; Richter: **R. M. Brown**.

Natal. \*Gouv. [Mariusburg]: **Hon. Sir W. A. Selby-Guthinson**. — Truppenbefehlsh.: Sir **George S. White**, Gen.-Lt.; Vria.-Kmdr: **J. S. Pule**; Capten: Sir **A. W. G. Forester-Walker**, Gen.-Lt. — Ministerrat (v. 9. Juni 1899): der Gouv.; Prem.-Min. u. Min. für Länder u. öff. Arb.: **A. S. Hime**, Oberstl., RE.; Art.-Gen. u. öff. Unterr.: **S. Bale, QC.**; Kol.-Sekr.: **G. J. Smythe**; Sekr. für die Angl. der Eingeb.: **A. R. Moor**; Schazm.: **W. Arbuckle**; Ackerbau: **S. D. Winter**. — Geseßgeb. Rat. Präf.: **J. T. Volkinghorne** und 11 Mtgl. — Geseßgeb. Verf. Errecher: **J. L. Hulett** und 38 Mtgl. — Departements. U.Kol.-Sekr.: **G. Bird**; U.Sekr. f. Angl. der Eingeb.: **S. D. Samuelson**; Aud.: **W. C. Goldby**; Gen.-Postm. u. Deleg.-Dir.: **W. G. Hamilton**; Registr.-Gen.: **G. Lamond**; Gen.-Landmeister: **J. L. Masson**; Ingen. der öff. Arb.: **J. A. C. Barnes**; Zolleinn.: **Geo. Mayton**; Hafen-Rpt.: **S. Ballard**. — Richter: Sir **M. S. Wallen, QC.** — Schutinsp.: **R. Russell**; Komm. f. Ackerbau: **G. B. Ploob**, Rpt.; Bergwerke: **G. I. Gray**; Cienb.-Dir.: **D. Hunter**.

Chef-Magistat u. Zivil-Kommis. für Zululand [Gibowe]: **G. J. R. Saunders**.

Gen.-Agent der Kolonie in London [26 Victoria St, SW]: Sir **Walter Peace**.

Nigeria. Nördliches Gouv. [ . . . ]. : **Lugard**, Oberst; Mil.-Kmdt: **J. Bilscocks**, Oberst. — Südliches Gouv. [Akassa]: . . .

Präf. der Niger-Gesellschaft [London, Surrey House, Victoria Embankment, WC]:

Sir **G. Taubman-Goldie**; VPräf.: **Earl v. Scarborough**; Sekr.: **S. Morley**. —

Gen.-Ag. [Akassa]: **J. Flint**; **W. Wallace**. — San.-Beamter: **G. C. Crafter**. —

Richter: **S. Kelly**. — Truppenkmdt: **Burdon**, Maj. — Bischof: **S. Lugwell**.

Perim wird von Aden aus verwaltet.

S. Helena. \*Gouv. u. Richter [James Town]: **N. A. Sternbale**. — Ministerrat: der Gouv.; der Truppenbefehlsh.: **A. Bor**, Oberstl. u. 3 Mtgl. — Gen.-Cinn.:

**W. Hewitson**, Komm. RN.; **Mtzt. J. G. Welby**; Hafenmeister: **Hewitson**; **Crown-Prosecutor: J. Pomagee**. — **Angl. Bischof: J. G. Holmes**.  
**Sierra Leone**. \*Gouv. [Freetown]: **Sir J. Gardew**, Oberst. — **Ministerrat:** der Gouv.; **Truppenbefehlsh.: H. A. Bourke**, Oberstlt.; **Kol.-Sekr.: J. G. Gore**, Oberstlt.; **Alt.-Gen.: B. Crampton Smyth**; **Schakm.: G. D. Johnson**; **Zolleinn.: W. J. B. Elliott**. — **Gefessgeb. Rat:** dieselben Beamten mit Ausnahme des Zolleinn., ferner der **Richter: G. Stallard** u. 3 **Mtl.**. — **Polizei-Gen.-Insp.: S. Moore**, Rpt.; **Sekr. f. Anzel. der Eingeb.: J. C. G. Partes**; **Chef-Arzt: W. T. Prout**; **Charity Commisj.: G. T. Dawson**. — **Angl. Bischof in Freetown: Dr. theol. J. T. Smith**.

**Socotra**, seit 1876 von **Aden** aus verwaltet, wurde Oktober 1886 angegliedert.

**Südafrika**. **Distriktskommiss.: der Gouv. von Capland (s. unten);** **Kais. Sekr.: G. B. Hiddes**. — **Kommand der Truppen: Sir Redvers Buller**, **Gen.-Lt.;** **Chef des Stabes: Sir A. Hunter**. — 1. **Div.: Lord Methuen**; 2. **Div.: Sir Francis Clerg**; 3. **Div.: Sir W. J. Gatacre**, **Gen.-Lt.**; 4. **Div.: . . . . .**, **Gen.-Maj.**

**Basutoland**. **Res. u. Kommissj.: Sir G. J. Lagden**.

**Kapkolonie**. \*Gouv. u. **Befehlsh. [Capstadt]: Sir Alfred Milner**. — **Mil.-Sekr.: F. Hanbury-Williams**, **Oberstlt.**; **Komd der Truppen: Sir J. W. G. J. Forestier-Walker**, **Gen.-Lt.**

**Ministerrat (1898).** **Pres.-Min. u. Kol.-Sekr.: W. B. Schreiner**; **Schakm.: J. A. Merriman**; **Alt.-Gen.: R. Solomon**; **Sekr. für Uferbau: A. J. Hertholt**; **öf. Arb.: J. W. Sauer**; **Min. ohne Portef.: Dr. F. W. de Water**. — **Gefessgeb. Rat (23 gew. Mtl.).** **Präs.: Rt Hon. Sir J. H. de Villiers, PC.**; **Clerk: S. le Sueur**. — **Gefessgeb. Verf. (95 gew. Mtl.):** **Sprecher: Dr. W. B. Berry**; **Clerk: G. T. Kilpin**. — **Richter des höchsten Gerichtshofs: Rt Hon. Sir J. H. de Villiers, PC.** — **Präs. des östl. Distrikt-Gerichts: Sir J. D. Barry**; **Richter in Griqualand: P. M. Laurence**.

**Departements.** **Ukol.-Sekr.: Noel Janisch**. — **Gen.-Superint. f. Erziehung: Dr. Th. Muir**. — **Sekr. für Verteid.: P. Homan Hosiott**, **Oberst.** — **Hilfschakm.: H. de Smidt**; **Kontroll. u. Aud.-Gen.: G. Abercrombie Smith**; **Gen.-Postm.: E. A. French**; **Zolleinn., beauftr.: J. W. Honey**. — **USekr. f. Uferbau: G. Currey**; **Gen.-Landmeister: J. F. Horne**. — **Sekr. des Law-Dep.: J. J. Graham**; **Sol.-Gen.: R. B. S. Giddy**; **Crown Prosec.: H. Gardner Burke**; **Master des Obersten Gerichtshofes: G. A. Reynolds**; **Gerichtsschreiber: H. Tennant**; **Registrier.: W. P. Holland**. — **Öffentl. Arb. Sekr.: G. W. L. Mansergh**; **Chef-Insp.: J. Newey**; **Gen.-Dir. der StEisenb.: G. A. Elliot**. — **Eingebornen-Anzel. Sekr.: W. G. Stanford**. — **Astronom: Dr. D. Gill**; **Korntweien: D. G. Hutchins**. — **Bergwerksinsp. in Kimberley: T. Ouentraff**. — **Angl. Erzbischof [Capstadt]: W. W. Jones**; **Bischöfe in Grahamstown, St. John's.** — **Kath. Bischöfe in Capstadt u. Grahamstown.**

**Temba u. Pondoland.** **Chefbeamter: Sir H. G. Elliot, Maj.**

**Gen.-Agent der Kolonie in London [112 Victoria Street, SW]: Sir David Tennant.**  
**Tristan da Cunha.** **Gouv.: Green.**

## Amerika.

**Pahama's.** \*Gouv. [Nassau]: **Sir G. T. Carter**. — **Ministerrat:** der **Kol.-Sekr.: J. R. G. T. Spencer Churchill**; **Alt.-Gen.: W. Rees Morgan Davies**; **Gen.-Cinn. u. Schakm.: D. H. McDonald** u. 5 **Mtl.**. — **Gefessg. Rat. Präs.: G. T. R. Kemp** u. 7 **Mtl.**. — **Repr.-Haus. Sprecher: J. A. Holmes**. — **Richter: Sir D. D. Malcolm, QC.** — **Angl. Bischof: Dr. G. T. Churton.**

**Parbados.** \*Gouv. [Bridgetown]: **Sir J. E. Hay**. — **Ministerrat:** der **Gouv.**; **der Truppenbef.: R. A. Butler**, **Gen.-Maj.**; **Kol.-Sekr.: R. G. Williams**; **Alt.-Gen.: W. P. Greaves, QC.**, u. 2 **Mtl.**. — **Gefessg. Rat (9 von der Kan ern. Mtl.).** **Präs.: Sir G. G. Pile**. — **Repr.-Haus (24 von ca 4200 Wählern auf 1 Jahr gewählte Mtl.).** **Sprecher: R. J. Clarke**. — **Schakm.: W. L. G. Phillips**; **Aud.-Gen.: G. T. Granum**; **Koll.-Aufseher: P. L. Dillon**; **Polizei-Insp.: A. W.**

**R. Kaje**, Maj.; Postm.: **W. B. Trimmingham**; öff. Arb.: **G. S. Bowen**; Richter: **Sir W. C. Reeves**; Sol.-Gen.: **G. A. Goodman**. — Angl. Bischof in Bridgetown. **Vermudas**. \*Gouv. [Hamilton]: **G. D. Barker**, Gen.-Lt. — Ministerrat: der Gouv.; Rndt der Art.: **H. C. M. Woods**, Oberstlt.; Kol.-Sekr.: **A. Allison**; Alt.-Gen.: **S. B. Gray**; Gen.-Cinn.: **J. Tuder** u. 2 Mtgl. — Gesesgeb. Rat: der Richter: **J. Kees**; Kol.-Sekr. (s. oben); Gen.-Cinn. (s. oben) u. 6 Mtgl. — Repr.-Haus (36 Mtgl.). Sprecher: **L. T. J. Wadson**.

**Britisch-Guiana**. \*Gouv. [Georgetown]: **Sir Walter J. Senball**. — Ministerrat: der Gouv.; Governm.-Sekr.: **Sir Cavendish Boyle**; Alt.-Gen.: **H. A. Boveell**, Q.C., u. 7 Mtgl. — Aud.-Gen.: **R. D. Davis**; Gen.-Cinn.: **G. B. Hamilton**; Zoll- u. Aufseher: **J. Stewart**; Hilfs-Sekr. des Gouv.: **G. T. Cor**; Gen.-Postm.: **J. W. Collier**; öff. Arb.: **G. W. Danson**; Richter: **Sir W. J. Smith**; Sol.-Gen.: **G. E. Dawson**; Minen-Komm.: . . . . — Angl. Bischof in Georgetown: **W. B. Swaby**.

**Britisch-Honduras**. \*Gouv. [Belize]: **Sir D. Wilson**, Oberst. — Ministerrat: der Gouv.; der Kol.-Sekr.: **J. J. Newton**; der Schasm.: **W. J. McKinney**; der Alt.-Gen.: **R. M. Maxwell**; der Gen.-Polizei- Insp.: **D. D. Barnes**. — Gesesgeb. Rat. Präj.: der Gouv. u. 8 Mtgl. — Richter: **Sir W. J. Anderson**. — Landvermesser: **G. H. Usher**; öff. Arb.: **P. W. Bader**. — Kol.-Arzt: **G. H. Giles**.

**Dominion of Canada**. Gen.-Gouv. [Ottawa]: **Earl of Minto**; Mil.-Sekr.: **Laurence G. Drummond**, Maj. — Truppenbefehlsh. [Halifax]: **Lord William Seymour**, Gen.-Lt.; Hilfs-Gen.-Adjut.: **D. North**, Oberst; Gen.-Arzt: **W. R. A. McWatters**.

Geheimer Rat der Kain für Canada. Präj.: Rt Hon. **Sir Wilfrid Laurier**, P.C., Q.C. — Clerk: **J. McGee**.

Kabinet. Prem.-Min. u. Präj. des Kab.: Rt Hon. **Sir Wilfrid Laurier**, P.C., Q.C. — Handel: **Sir R. J. Cartwright**, Q.C. — StSekr.: **R. W. Scott**. — Justiz: **David Mills**, Q.C. — Marine u. Fischerei: **Sir L. S. Davies**, Q.C. — Milizen u. Landesvert.: **R. W. Borden**. — Gen.-Dir. der Posten: **Wm. Mulock**. — Ackerbau: **E. A. Fisher**. — Öff. Arb.: **J. J. Tarte**. — Finanzen: **W. S. Fielding**. — Eisenb. u. Kanäle: **A. G. Blair**. — Inneres: **G. Sifton**, Q.C. — Ohne Portef.: **R. H. Dobbell**, **J. Sutherland**. — Kontr. der Zölle: **Wm. Paterson**. — Inland-Steuern: **Sir H. G. Joly de Lotbinière**. — Sol.-Gen. (nicht Mtgl. des Kab.): **G. H. Fitzpatrick**, Q.C.

Richter des höchsten Gerichtshofes: Rt Hon. **Sir S. H. Strong**, P.C.; Richter: **J. W. Gwynne**, **R. Edgewick**, **G. E. King**, **D. Girouard**. — Registrar: **R. Cassels**. — Richter des Schakammerhofes: **G. W. Burbidge**.

Senat (81 auf Lebenszeit vom Gen.-Gouv. ernannte Mtgl., die 40 Jahre alt und in Besitz eines Eigentums von 4000 Doll. Wert sein müssen). Sprecher: **Sir C. A. P. Pelletier**; Kanzleivorstand: **G. J. Langevin**.

Haus der Gemeinen (213 auf 5 Jahre frei gewählte Mtgl.). Sprecher: **Thomas Bain**. — Kanzleivorstand: **Sir J. G. Bourinot**; Bibliothekare: **A. D. de Celles**, **W. J. Griffin**.

Gen.-Aud.: **J. L. McDougall**.

Departements-Oberf. Miliz und Landesvert. UMin.: **L. S. Pinault**, Oberstlt. — Finanzen. UMin.: **J. M. Courtney**. — Inland-Revenue. Kommiss.: **Edw. Miell**. — Öff. Arb. UMin.: **A. Gobeil**. — Kgl. Druckerei: **S. E. Dawson**. — Eisenb. u. UMin.: **G. Schreiber**. — Handel. UMin.: **W. G. Parmelee**. — Justiz. UMin.: **G. L. Newcombe**, Q.C. — Kontr. der berittenen Polizei d. Nord- u. Westens: **J. White**. — Geol. Kommission. Chef u. Dir.: **Dr. George W. Dawson**. — Ackerbau und Statistik. UMin.: **W. B. Scarth**. — UStSekr.: **J. Pope**. — Marine u. UMin.: **R. F. Gourbeau**. — Inneres. UMin.: **J. A. Smart**. — UDir. der Posten: **R. M. Coulter**.

Miliz. Kmdr: **G. I. H. Sutton**, Gen.-Maj.; Gen.-Quartierm.: **H. J. Foster**, Oberst RE.

Gen.-Agent des Dominionß in London [17 Victoria St., SW]: Lord **Strathcona and Mount Royal**.

Engl. Bischöfe. Primas für Canada: D. Dr. **M. Macbray**, Erz. von Rupert's Land. — Ontario: **D. J. Lewis**, Erz.; Algona, Frederickton, Huron, Montreal, Niagara, Nova Scotia, Ottawa, Quebec, Toronto. — Rupert's Land: Erz. (f. oben); Athabasca, Mackenzie River, Moosejonee, Du'Appelle, Sastatchewan u. Calgary, Siskit. — Kolombien: Caledonia, Columbia, New Westminster.

Kath. Bischöfe. Apostol. Legat: **Mar. Falconia**, Erz. von Acerenza u. Matera. — Quebec: **Dr. L. W. Bégin**, Erz.; Chicoutimi, Nicolet, Rimouksi, Three Rivers. — Montreal: **P. N. Bruchesi**, Erz.; St. Hyacinthe, Sherbrooke, Valleyfield. — Ottawa: **J. E. Duhamel**, Erz.; Pontiac. — Toronto: **D. O'Connor**; Hamilton, London. — Kingston: **G. H. Gantzier**, Erz.; Alexandria, Peterborough. — Halifax: **G. O'Brien**, Erz.; Antigonish, Gatham, Charlottetown, St. John. — St. Boniface: **G. L. Langevin**, Erz.; St. Albert, Vancouver.

Britisch-Kolumbien (Früh-Colombia). Lt.-Gov. (Victoria): **L. R. McInnes**. — Prem.-Min. u. Prov.-Sekr.: **G. A. Semlin**; Finanzen u. Landwirtschaft: **K. L. Carier-Cotton**; Bergbau: **J. A. Lunn**. — Alt.-Gen.: **Al. Henderson**. — Gesekgeb. Berj. (38 Mitgl.). Sprecher: **Thomas Foster**. — Richter: **A. J. McGill**. — Dep.-Prov.-Sekr. zc.: **A. G. Heddie**. — Departements. Superint. der Erzieh.: **Al. Robinson**; Dep.-Alt.-Gen.: **H. A. McVean**; Dep.-Landkomm.: **W. S. Gore**; Dep.-Zim.-Min.: **A. Hiett**; Aud.-Gen.: **J. MacB. Smith**. — Zollkonn.: **A. R. Milne**; Indian.-Konn.: **A. B. Powell**.

Yukon-Distrikt. Admin.: **W. Ogilvie**.

Manitoba. Lt.-Gov. [Winnipeg]: **J. C. Patterson**. — Ministerrat: Präf., Min. für Ackerbau u. Einwand. und Komm. f. Eisenb.: **Th. Greenway**; Schakm. u. Land-Kommisjar: **D. H. McMillan**; Alt.-Gen., Min. f. Erzieh. u. Munizipal-Kommisjar: **J. D. Cameron**; off. Arb.: **R. Watson**; Prov.-Sekr.: **G. J. Mittle**. — Richter: **A. G. Kilgus**. — Gesekgeb. Berj. (40 Mitgl.). Sprecher: **Finlay W. Young**.

Neu-Braunschweig (New Brunswick). Lt.-Gov. [Fredericton]: **Abner N. MacGellan**. — Ministerrat: Prem.-Min. u. Konm. f. off. Arb.: **H. R. Gummerjon**; Prov.-Sekr. u. Gen.-Konn.: **L. J. Tweedie**, Präf. des Rates; Landmesser: **Alb. T. Dunn**; Sollic.-Gen.: **A. E. White**; Kommisjar f. Ackerbau: **G. H. La Bellois**; ohne Portef.: **Lauchlan B. Harris**, **A. D. Richard**. — Repräf.-Haus (46 Mitgl.). Sprecher: **G. A. Hill**. — Departements. Dep.-Prov.-Sekr. u. Queen's Printer: **R. W. L. Tibbits**; Dep.-Gen.-Konn.: **G. N. Babbitt**; Aud.-Gen.: **J. E. Beel**. — Richter: **W. H. Lud**.

Gen.-Agent der Kolonie in London [17 Leather Market, SE]: **G. A. Duff-Miller**. North-West-Territorien. Lt.-Gov. (Regina): **A. G. Forget**. — Ministerrat. Prem.-Min. u. Alt.-Gen.: **F. W. G. Haultain**; Territ.-Sekr. u. Ackerbau: **G. H. B. Bulvea**; Schakmeister u. off. Arb.: **J. Ross**. — Gesekgeb. Berj. (29 Mitgl.). Sprecher: **W. Gatin**. — Superint. der Erzieh.: **D. J. Goggin**.

Neu-Schottland (Nova Scotia). Lt.-Gov. [Halifax]: **W. B. Dalry**. — Ministerrat: Präf. u. Prov.-Sekr.: **G. H. Murray**; Kommisj. f. off. Arb. u. Minen: **G. G. Church**; Alt.-Gen.: **J. W. Younger**; ohne Portef.: **Th. Johnson**, **A. H. Comeau**, **A. Macgillivray**, **T. H. Blad**, **William L. Pipes**, **David McPherson**. — Gesekgeb. Rat (21 Mitgl.). Präf.: **H. Doak**. — Gesekgeb. Berj. (38 Mitgl.). Sprecher: **F. A. Laurence**. — Richter: **J. McDonald**; Derutv.-Richter: **W. Graham**. — Departements. Dep.-Prov.-Sekr.: **G. G. Fairbanks**; Dep.-Konn. u. Insp. der Minen: **G. Gilpin**; Prev.-Ing.: **W. Murray**. — Superint. der Erzieh.: **Dr. A. H. MacKay**.

Gen.-Agent der Kolonie in London [143 Cannon Street, EC]: **John Howard**.

Ontario. Lt.-Gov. (Toronto): **Sir Oliver Mowat**. — Ministerrat (v. 21./10. 99): Schakm. u. Prem.-Min.: **G. W. Ross**; Alt.-Gen.: **J. W. Gibson**, Oberstlt.; Min. für Unterricht: **H. Harcourt**; Kommisj. für off. Arb.: **K. N. Lathford**; Konm. für Kronland: **G. J. Davis**; Prev.-Sekr.: **J. R. Stratton**; Min. für Ackerbau: **J. Dryden**; ohne Portef.: **J. E. Garrow**, **W. Hart**. — Gesekgeb.

- Verf. (94 Mitgl.). Sprecher: **F. C. A. Gwanturel**. — Departements. Dep.-Att.-Gen.: **J. R. Cartwright, QC.** — Hilfs-Proc.-Sekr.: **G. C. Lumsden**. — Dep.-Min. f. Ackerbau: **C. C. James**. — Hilfs-Schakm.: **W. R. Anderson**. — 2 ff. Arb. Architekt: **J. R. Hearles**. — Kronland. Hilfs-Kommiss.: **A. White**; **Linen-Dir.**: **A. Bluc**. — Erziehung. Dep.-Min.: **J. Millar**. — Richter von Ontario u. des Appell-Gerichts: **Sir G. W. Burton**; der Queens-Bench: **J. D. Armour**; der Common Pleas: **Sir W. R. Meredith**; Kanzl. der Chancery Division: **Sir J. A. Boyd**.
- Prince Edward's Island. Lt.-Gouv. [Charlottetown]: **Peter A. McIntyre**. — Ministerrat: Prem.-Min.: **D. Farquharson**; Proc.-Sekr., Schakm. u. Kommiss. f. öff. Landereien: **A. McMillan**; Kommiss. f. öff. Arb.: **J. R. McLean**; ohne Portef.: **B. Sinclair**, **J. W. Richards**, **A. McLaughlin**, **B. Rogers**, **Peter McRutt**, **D. A. Macinnon**, Att.-Gen. — Gesetzgeb. Rat (13 Mitgl.). Präsi.: **F. Rogers**. — Gesetzgeb. Verj. (30 Mitgl.). Sprecher: **J. H. Cummins**. — Richter: **W. W. Sullivan, QC.**
- Quebec. Lt.-Gouv. [Quebec]: **J. A. Jetté**. — Ministerrat: Prem.-Min. u. Schakm.: **F. W. Marchand**; Proc.-Sekr.: **J. C. Robidour**; Kommissar f. öff. Arb.: **H. J. Duffin**; Att.-Gen.: **G. Archambeault**; Kommiss. f. Kronland: **S. M. Parent**; für Ackerbau: **G. M. Pélane**; Bergbau u. Kolonisation: **A. Turgeon**; ohne Portef.: **Dr. J. J. Guerin**, **J. Sheehy**, **G. W. Stephens**. — Gesetzgeb. Rat (24 Mitgl.). Sprecher: **G. Archambeault**. — Gesetzgeb. Verj. (74 Mitgl.). Sprecher: **Jul. Tessier**. — Departements. Hilfs-Komm. f. öff. Arb.: **E. Veige**; f. Ackerbau: **G. A. Giguault**; f. Kronland: **G. G. Taché**; Hilfs-Att.-Gen.: **L. J. Cannon, QC.**; Clerk des Min.-Rats: **G. Grenier**; Hilfs-Proc.-Sekr.: **J. Boivin**; Hilfs-Schakm.: **H. T. Machin**; Proc.-Aud.: **A. S. Berret**; Zuerkant. des öff. Unterr.: **P. Boucher de la Bruère**. — Richter der Queens-Bench: **Sir A. Macoste**; des hohen Gerichtshofes: **Sir L. R. Casault**.
- St. Kitts u. Nevis. \*Gouv. [Port-Stanley]: **W. Grey-Wilson**. — Ministerrat: der Gouv.; Kol.-Sekr.: **J. Craigie Hallatt**; Schakm.: **C. W. Hill**; Kol.-Att.: **S. Hamilton**. — Gesetzgeb. Rat: dieselben u. 2 Mitgl. — Angl. Bischof in Port-Stanley: **W. S. Stirling**.
- Jamaika. Gen.-Vrt. u. Lt.-Gouv. [Kingston]: **Sir A. W. L. Hemming**. — Ministerrat: der Tuppenbef. **H. J. Hallows**, Gen.-Maj.; Kol.-Sekr.: **Freb. Evans**; Att.-Gen.: **H. R. B. Schoolcs**; Dir. der öff. Arb.: **W. G. Bell** u. 2 Mitgl. — Gesetzgeb. Rat. Präsi.: der Gouv.; dieselben Mitgl., dazu der Gen.-Cinn. der Steuern u. Zölle: **J. Allwood**; der Dir. der öff. Wärten: **W. Hawcett**; 5 ern. Mitgl.: der Schakm.: **S. B. Muffon**; der Solic. Gen.: **L. R. Lughton** und 14 gem. Mitgl. — Gen.-Landmesser: **G. Viddell**; Aud.-Gen.: **L. J. Bertram**; Postm.: **G. S. Pearce**; Cinn. der Zölle im Hafen von Kingston: **G. Goldie**; Gen.-Zinj. der Polizei: ; Chef-Art: **G. B. Wasse**, Dep.-Zura.-Gen.: — Richter: **Sir J. Clarke**. — Angl. Bischof in Kingston: **D. C. Nuttall** (Primas für die Antillen). — Kath. Bischof: **G. Gordon**, apost. Vikar.
- Turks u. Caicos-Inseln. Kommissar: **G. J. Cameron**.
- Cayman-Inseln. Kommissar: **F. G. Sanguinetti**.
- Leeward-Inseln. \*Gouv. [St. Johns, Antigua]: **Sir J. Fleming**. — Ministerrat: der Gouv.; die Administratoren von St. Christopher u. Nevis und Dominica (s. unten); Kol.-Sekr.: **G. Melville**; Att.-Gen.: **W. S. Storer**; Gen.-Aud.: **C. A. Foster** u. 4 Mitgl. — Clerk: **W. W. Gordon**. — Gesetzgeb. Rat. Präsi.: **G. Major**, 10 v. Gouv. (einschl. 4 offiziellen) ernannte u. 10 gem. Mitgl. — Richter: **Sir J. Wrenfordsley**. — Angl. Bischof in St. Johns: **Mather**.
- Antigua. Präsi. u. Sekr.: der Kol.-Sekr. der Leew.-Ins. — Schakm., beauftr.: **W. D. Auchinleck**. — Gesetzgeb. Rat. Präsi.: der Gouv., 8 off. u. 8 nicht off. v. Gouv. ernannte Mitgl.
- Dominica. Admin. (Moseau): **H. Arskott Bell**. — Schakm.: **W. S. Porter**. — Gesetzgeb. Rat. Präsi.: der Admin., 7 off. u. 7 v. Gouv. ernannte Mitgl. — Kath. Bischof: **W. Raughten**.

**Montserrat.** Kommissar. [Plymouth], beauftr.: **W. M. Gordon.** — Gesetzgeb. Rat. Präf.: der Kommissar, 3 off. u. 3 von der Kain oder dem Gouv. ern. Mitgl. **St. Christopher u. Nevis.** Admin. [Vasseterre]: **G. J. Cor.** — Schakm.: **G. J. Cor;** öff. Arb.: **L. M. Kortright.** — Gesetzgeb. Rat. Präf.: der Admin., 9 off. u. 10 gev. Mitgl.

**Virgin-Inseln.** Kommissar [Tortola]: **R. G. Cookman.**

**Neufundland.** \*Gouv. [St. Johns]: **Sir H. C. McCallum,** Oberstk. RE. — Ministerrat: der Gouv.; Prem.-Min. u. Alt.-Gen.: **Sir J. Winter;** Kol.-Sekr.: **M. Robinson;** Fin.-Min.: **G. Shea;** Marine u. Fischerei: **A. P. Morine;** ohne Portef.: **G. Dawe, M. G. Cary.** — Gesetzgeb. Rat: der Präf.: **G. D. Shea** u. 15 Mitgl. — Repr.-Haus (36 Mitgl.). Sprecher: **H. Klett.** — Zuv.-Gen.: **F. Duder;** Eff. Arb.: **W. Woodford.** — Gen.-Postm.: **J. D. Fraser.** — Richter: **R. E. Pottle;** Richter: **G. S. Emerson, Donald Morrison.** — Anal. Bischof in St. Johns: **Dr. Jones;** kath. Bischöfe in St. Johns, Harbour Grace und Westküste.

**Trinidad u. Tobago.** \*Gouv. [Port of Spain]: **Sir H. G. H. Jerningham.** — Ministerrat: der Gouv.; Kol.-Sekr.: **Sir G. C. Knollys;** Alt.-Gen.: **M. Nathan, Q.C.;** Gen.-Aud.: **H. G. Bourne;** Lokal-Truppenbefehlsh.: **Sir J. C. Scott,** Gen.-Maj.; Gen.-Cinn.: **D. P. Horsford** u. 2 Mitgl. — Gesetzgeb. Rat. Präf.: der Gouv.; Mitgl.: der Kol.-Sekr.; Alt.-Gen.; Sol.-Gen.: **R. Brown, Q.C.;** Gen.-Aud.; Dir. der öff. Arb.: **W. Wrightson;** Gen.-Arzt: **R. Lovell;** Beschüker der Einwand.: **W. H. Coombs** u. 11 Mitgl. — Departements. Hilfs-Kol.-Sekr.: **M. G. Hojs;** Zolleinn.: **M. H. McCarthy;** Eisenb.-Dir.: **W. C. Smith;** Gen.-Registrar: **G. G. Stone;** Datenmeister: **J. B. Saunders;** Gen.-Postm.: **J. A. Bulmer;** Gen.-Insp. der Polizei: **M. D. P. Owen.** — Richter: **Sir J. E. Goldner.** — Registrar des höchsten Gerichtshofs: **J. A. Thompson.** — Anal. Bischof in Port of Spain: **J. P. Hayes;** kath. Erzbischof ebenda: **B. Hood,** Erzb.; Rosenau.

**Windward-Inseln. Grenada.** \*Gouv. [St. George]: **Sir G. A. Moloney.** — Ministerrat: der Gouv.; Kol.-Sekr.: **G. Drayton.** — Alt.-Gen.: **L. Probu;** Schakm.: **G. Alceonor Anton** u. 2 Mitgl. — Gesetzgeb. Rat: dieselben Beamten, dazu der Chef-Arzt: **B. Ergias,** der Arzt des 1. Distr.: **B. F. Macleod,** der Beamte des Süddistr.: **L. Payne** u. 7 Mitgl. — Richter: **G. J. Farring.**

**St. Lucia.** Admin. [Castries]: **G. A. King-Harman.** — Ministerrat: der Admin.; Alt.-Gen.: **G. H. Bennett;** Truppenbefehlsh.: **M. L. Molesworth,** Maj. RA.; Schakm.: **D. G. Garraway.** — Gesetzgeb. Rat. Präf.: der Admin., der Alt.-Gen., der Schakm., der Registrar . . . . ., der Kol.-Arzt: **G. Dennehy,** der Einwand.-Beschüker **M. P. Cropper** u. 6 Mitgl. — Vussgeber der öff. Arb.: **W. G. Moore.** — Komm. für Kronland: **M. P. Cropper.** — Richter: **M. Child.**

**St. Vincent.** Admin., Kol.-Sekr. u. Schakm. [Kingstown]: **H. L. Thompson.** — Ministerrat: der Admin.; der Alt.-Gen.: **G. Edmond Hazell;** Chef des Med.-Dienstes: **W. A. Newsum** u. 3 Mitgl. — Gesetzgeb. Rat: dieselben Beamten u. 3 Mitgl. — Richter: **J. B. Walker.**

### Australien.

Die „Commonwealth of Australia“ wird durch die Königin von Großbritannien und Irland, resp. durch den Gen.-Gouverneur, einen Senat von je 8 von den Parlamenten der einzelnen „Staaten“ gewählten Mitgliedern und ein Abgeordnetenhaus von 1 Abg. für je 30000 Einw., die direkt auf 3 Jahre gewählt werden, wahrgenommen.

**Sidji Islands.** \*Gouv., Kommissar für den West-Pazifik [Suva]: **Sir G. E. M. O'Brien.** — Ministerrat: der Gouv.; Alt.-Gen.: **J. E. Udal;** Gen.-Cinn.: **W. L. Allardice;** Land-Kommiss.: **J. Berry;** der Resid.-Kommiss. von Solo East: **M. P. Joste;** Hilfs-Kol.-Sekr.: **W. L. Allardice;** Kommissar f. die Angel. der Eingeb.: **W. Sutherland.** — Gesetzgeb. Rat: der Gouv., der Richter **Sir H. E. Berkeley,** der Hilfs-Kol.-Sekr., der Alt.-Gen., der Gen.-Einnnehmer, der Gen.-Arzt: **M. G. Corney,** der Land-Kommissar und 6 Mitgl. — Zolleinn.:

- J. K. M. Ross;** Kol.-Postm.: **L. J. Walker.** — **Rei.-Kommiss.** von **Notumab:** **H. C. Veese;** von **Celo West:** **H. Monckton;** **Celo North:** **A. B. Foster.**
- Neu-Guinea.** **Gouv.-Lt.** [Port Moresby]: **G. R. Le Hunt;** **Gouvern.-Sekr.:** **A. Mudgegrave.** — **Chef der Justiz:** **A. B. Winter.** — **Bischof:** **W. J. Stone-Wigg.**
- Neu-Seeland.** \***Gouv.** [Wellington]: **Earl of Mansfield.**
- Gesetzgeb. Rat** (48 ebem. lebensl., seit auf 7 Jahre v. d. Krone ern. Mtgl., einschlt. 2 Maoris). **Sprecher:** **H. J. Miller.** — **Repräsentantenhaus** (74 auf 3 Jahre von und aus allen 21 Jahre alten Einw. frei erw. Mtgl., einschlt. 4 Maoris). **Sprecher:** **Sir G. W. D'Orfe.**
- Ministerrat.** **Brem.-Min.,** **Schatzmeister, Gen.-Postm. u. Komm. f. Telegr., Handel u. Zölle, Min. f. Ang. der Einw.**: **Hon. A. J. Seddon, PC.**; **Ländereien u. Ackerbau:** **J. McKenzie;** **Eisenbahnen u. Bergbau:** **A. J. Cadman;** **Vertreter der Maoris, Kommissar f. Stempel u. beauftr. Kol.-Sekr.:** **J. Carroll;** **öf. Erziehung u. Einwanderung:** **W. C. Walker;** **Min. der öf. Arbeiten u. der Marine:** **W. Hall-Jones;** **Justiz, Landesvert. u. Industrie:** **T. Thompson.**
- Departementis.** **Ukol.-Sekr.:** **H. Vollen;** **Schatz.-Sekr.:** **J. B. Heywood;** **U.Sekr. f. Justiz:** **A. Waldegrave;** **f. öf. Arb.:** **H. J. H. Blow;** **Sekr. f. Kronland:** **S. P. Smith;** **der Posten u. Telegr.:** **W. Gray;** **Sekr. u. Insp. f. Erzieh.:** **G. Hogben;** **f. Marine u. Zölle:** **W. T. Glasgow;** **Chef-Ang. f. öf. Arb.:** **W. S. Hales;** **Kontroll. u. Aud.-Gen.:** **A. R. Warburton;** **Col.-Gen.:** **W. S. Reid;** **Registrier.-Gen.:** **G. J. v. Dadeskin;** **Geol. Survej, Dir.:** **Sir J. Hector;** **U.Sekr. f. Landesvert.:** **Sir A. P. Douglas, Vt., Maj.;** **Gen.-Dir. der Eisenb.:** **T. Ronayne.**
- Richter des Supreme Court** [Wellington]: **A. Stout.**
- Angl. Bischöfe.** **Wellington:** **Dr. A. Wallis;** **Auckland:** **D. W. G. Cowie,** **Primas;** **Christchurch, Dunedin, Nelson, Waipara.** — **Kath. Bischöfe.** **Wellington:** **A. M. Redwood,** **Erzb.;** **Auckland, Christchurch, Dunedin.**
- Sootmisch. Resid.:** **Gudgeon,** **Oberstlt.,** **auf Maratonga.**
- Gen.-Agent der Kolonie in London** [13. Victoria Street, SW]: **W. B. Reeves.**
- Neu-Süd-Wales.** \***Gouv.** [Sydney]: **Earl Beauchamp.** — **Lt.-Gouv.:** **Sir A. M. Darley.**
- Gesetzgeb. Rat** (58 auf Lebenszeit v. d. Krone ern. Mtgl.). **Präs.:** **Sir J. Paddy.** — **Gesetzgeb. Verf.** (125 auf 3 Jahre von allen 21 Jahre alten Eingeb. oder seit 1 Jahre natural. Fremden dir. in 125 Bezirken gew. Mtgl.). **Sprecher:** **Sir J. B. Abbott.**
- Ministerrat** vom 14. 9. 99. **Präs.:** **der Gouv.;** **WPräs.:** **J. A. K. Maday;** **Brem.-Min. u. Schatzm.:** **W. J. Paine;** **Alt.-Gen.:** **W. M. Wise;** **Kol.-Sekr.:** **J. See;** **öf. mil. Arb.:** **G. W. D'Sullivan;** **Ländereien:** **T. S. Haffal;** **öf. Unterr.:** **J. Perry;** **Justiz:** **W. S. Wood;** **Bergwerke u. Ackerbau:** **J. V. Fegan;** **Gen.-Postm.:** **W. P. Grid.**
- Departementis.** **Ukol.-Sekr.:** **Critchett Walker;** **Gen.-Registrier.:** **A. P. Long;** **Statist.:** **T. A. Coghlan;** **Gen.-Aud.:** **G. A. Kennie;** **USchatz.-Sekr.:** **A. Kirkpatrick;** **Zolleinn.:** **J. G. Lodge;** **Chef-Arzt:** **J. A. Thompson;** **Eisenb.-Komm.:** **G. M. A. Oliver;** **U.Sekr.:** **G. Miller;** **U.Sekr. f. öf. Arb.:** **R. M. P. Haddon;** **Chef-Ang. f. öf. Arb.:** **G. W. Darley;** **U.Sekr. f. Ländereien:** **W. Houston;** **Landmesser:** **G. Topham;** **U.Sekr. f. Bergw. u. Ackerbau:** **D. C. MacLachlan;** **f. öf. Unterr.:** **J. C. Waynard.**
- Richter:** **Sir A. M. Darley;** **Richter:** **M. S. Stephen, W. Owen, G. V. Simpson, H. G. Cohen, A. S. Simpson, W. G. Walker.** — **Crown-Solic.:** **G. Colquhoun.**
- Angl. Bischof** in **Sydney:** **D. W. S. Smith,** **Erzb., Primas v. Australien u. Metropolitan;** **Bischöfe** in **Bathurst, Goulburn, Grafton** und **Armidale, Newcastle, Riverina.** — **Kath. Bischöfe** in **Sydney:** **Marb. W. J. Moran,** **Erzb.;** **Armidale, Bathurst, Goulburn, Grafton, Maitland, Wilcannia.**
- Kmdt der Kol.-Truppen:** **G. A. French,** **Gen.-Maj.,** **Adjut. der Königin.** — **Mil.-Sekr.:** **G. A. Roberts,** **Oberst.**
- Kmdt der Streitkr. zur See:** **A. Hirston,** **Kpt.**
- Gen.-Agent der Kolonie in London** [9. Victoria Street, SW], **beauftr.:** **Sir Julian Salomons.**

- Queensland.** \*Gouv. [Brisbane]: Lord Lamington. — Lt.-Gouv.: Sir E. W. Griffith.
- Ministerrat. Präsi., Prem. u. Chef-Sekt.: J. M. Dixon; Alt.-Gen.: . . . ; Ackerbau: J. M. Chataway; Schachm. u. Sekr. f. Bergwerke: R. Philp; Sekr. f. öff. Unterr. u. Gen.-Postm.: W. S. Wilson; öff. Ländereien: D. H. Dalrymple; Sekr. f. Eisenb. u. f. öff. Arb.: J. Murray; Sekr. f. Inneres: J. F. G. Forton; ohne Portef.: A. S. Barlow, G. W. Gray. — Sekr. des Min.-Rates: A. B. Drury.
- Gesetzgeb. Rat (41 auf Lebenszeit v. d. Krone ern. Mitgl.). Präsi.: Rt Hon. Dr. Sir S. M. Nelson, PC. — Gesetzg. Vers. (72 auf 3 Jahre von allen 21 Jahre alten, seit 6 Monaten im Wahlbezirk wohnhaften Männern erwählte Mitgl.). Sprecher: A. Morgan.
- Departements. U-Sekt. der Chef-Sekt.: S. E. Dutton; U-Sekt. des Innern: W. H. Myder; Gen.-Registrier.: J. Hughes; Chef-Arzt: Dr. G. J. H. Bray; U-Sekt. f. öff. Unterr.: J. G. Anderson; U-Schachm.-Sekt.: T. M. King; Zolleinn.: W. S. Irving; U-Sekt. f. öff. Land.: J. A. Deeney; f. Ackerbau: R. McKean; Gen.-Landmesser: A. McDowall; U-Sekt. f. öff. Arb.: R. Robertson; U-Sekt. f. Bergwerke: R. F. Seelheim; U-Sekt. des Gen.-Postm.: J. McDonnell; U-Sekt. f. Justiz: W. G. Cahill. — Gen.-Aud.: G. Teshon.
- U-Richter des Supr. Court: Sir E. W. Griffith; Crown-Col.: J. S. Gill.
- Truppenbefehlsh.: S. Gunter, Gen.-Maj. — Mar.-Amdt: W. Drake, RN.
- Angl. Bischöfe in Brisbane, Rockhampton u. Townsville; kath. Bischöfe in Brisbane: R. Dunne, Erzb.; Rockhampton, Cooktown.
- Gen.-Agent der Kolonie in London [1, Victoria Street, SW]: Sir Horace Tozer.
- Süd-Australien.** \*Gouv. [Adelaide]: Lord Teunison. — Lt.-Gouv. u. Richter: Rt Hon. Sir E. J. Way, Bt. PC.
- Ministerrat. Präsi.: der Gouv.; Prem.-Min. u. Alt.-Gen.: Rt Hon. G. G. Kingston, PC. — Chef-Sekt.: J. B. O'Loughlin; Richter: Sir E. J. Way (s. oben). — Schachm. u. Min. für das Gebiet im Norden: J. W. Holder. — Kronländer: L. O'Loughlin. — Erzieh., Ackerbau: R. Butler. — Essent. Arb.: J. G. Jenkins.
- Gesetzgeb. Rat (24 auf 9 Jahre von allen nicht unter 21 Jahre alten, mindestens seit 6 Monaten natural. Männern u. Frauen mit 20—50 Pfd. St. jährl. Eink. erw. Mitgl., die mindestens 30 Jahre alt u. seit 3 Jahren naturalisiert sein müssen; sie werden zum dritten Teil alle 3 Jahre ergänzt). Präsi.: R. G. Water. — Gesetzgeb. Vers. (54 nicht unter 21 Jahre alte Mitgl., die von allen mindestens 21 Jahre alten Männern u. Frauen auf 3 Jahre frei erw. werden). Sprecher: Sir J. Colck.
- Justizkammer. Richter, s. oben. — Richter: Sir J. P. Boucaut, W. S. Bunday.
- Departements. U-Sekt. u. Statist.: L. S. Holl; Aud.-Komm.: G. Coole. — Crown-Col.: J. M. Stuart; Gen.-Registrier.: J. F. Turner; Mel.-D-Arzt: W. L. Cleland; U-Schachm.: T. Gill; Zolleinn.: T. M. Stephens; Gen.-Landmesser: W. Strawbridge; Chef-Ing.: A. A. Moncrieff; Eisenb.: A. G. Pendleton. — Gen.-Postm.: Sir Ch. Todd.
- Truppenbefehlshaber: J. M. Gordon, Oberst. — Marinestadt: W. R. Creswell, Apt.
- Angl. Bischof in Adelaide: J. M. Harmer; kath. Bischöfe in Adelaide: Joh. O'Keilly, Erzb.; Port Augusta: J. Maher.
- Nordterritorium. Resident u. Richter [Palmerston]: G. J. Dashiwood.
- Gen.-Agent der Kolonie in London [1, Grosby Square, EC]: Dr. J. A. Cockburn.
- Tasmanien.** \*Gouv. [Hobart]: Viscount Gormanston.
- Ministerrat (vom 10./10. 99). Prem.-Min. u. Schachm.: M. G. Lewis, PC.; Chef-Sekt.: Collins; Alt.-Gen.: D. G. Urquhart; Länd. u. öff. Arb.: G. J. Miles; ohne Portef.: T. Reibey.
- Gesetzgeb. Rat (19 Mitgl. von mindestens 30 Jahren, die von allen über 21 Jahre alten, gebildeten oder ein Grundeigentum von 20, oder ein Pachtgut von 80 Pfd. St. besitzenden Männern auf 6 Jahre gew. werden). Präsi.: A. Douglas. — Gesetzgeb. Vers. (38 Mitgl. über 21 Jahre alt, von allen mindestens 21 Jahre alten



(Eingeb. oder solchen Fremden gewählt, die Besitzer irgendeines Eigentumes sind oder seit 6 Monaten 30 Pfd. Sterl. Eink. bezogen haben). Sprecher: **Et. Bird**; Departements. Uöbchf. Sekr.: **W. G. L. Steward**; Gen.-Aud.: **J. W. Israel**; Statist.: **M. M. Johnston**; Uöschakm.: **M. Reid**; Zolleinn.: **J. Barnard**; Gen.-Postm.: **H. B. Bayly**; Dir. des Erziehungswes.: **J. Kule**; Registrar: **R. E. Seager**; Eisenb.: **A. Vail**.

DRichter: Hon. **J. E. Dodds**; Col.-Gen.: **A. Dobson**.

Angl. Bischof in Hobart: **H. H. Montgomery**; kath. Bischof in Hobart: **D. Murphy**, Erzb.

Landesverteid.: **W. R. Legge**, Oberst.

Gen.-Agent der Kolonie in London [5 Victoria Street, SW]: **Sir R. D. Fish**.

Victoria. \*Gouv. [Melbourne]: **Lord Brassey**.

Ministerrat. Prem.-Min. u. Schakm.: **Mt Hon. Sir G. Turner, PC.**; Att.-Gen.: **J. A. Isaacs**; Landesverteid.: **M. McCulloch**; Obchf.-Sekr. u. öff. Unterr.: **M. J. Peacock**; Gen.-Postm.: **J. G. Duffy**; Kronländer u. Zölle: **M. W. West**; Col.-Gen.: **Sir G. Guthbert**; Eisenb. u. Sanitätsdienst: **H. R. Williams**; Bergw. u.

Bewässerungsanlagen: **H. Foster**; Ackerbau u. öff. Arb.: **J. W. Taberner**; ohne Vertret.: **S. Williamson**.

Gesetzgeb. Rat (48 auf 6 Jahre gew. Mitgl., alle 2 Jahre zu 1/2 ersetzt; Gewählte müssen mindestens 30 Jahre alt sein, 100 Pfd. Sterl. aus Landbesitz und Wähler 10—25 Pfd. Sterl. jährl. Einnahme oder eine gewisse Bildung haben). Präj.: **Sir W. A. Deal**. — Gesetzgeb. Verf. (95 allgem. auf 3 Jahre gew. Mitgl., die mindestens 21 Jahre alt, enal. Unterthanen oder seit 5 Jahren naturalisiert sein müssen). Sprecher: **K. G. Mason**.

Departements. Uöbchf. Sekr.: **G. A. Topp**; Gouv.-Arzt: **M. Shields**; Gen.-Registrar: **T. Byrne**; Uöschakm.: **H. W. Meakin**; Sekr. der Landesvert.: **M. W. Collins**, Komm.; Sekr. für öff. Landereien: **T. J. Northam**; Sekr. f. Eisenb. u. M. G. Kent; f. Ackerbau u. öff. Arb.: **D. Martin**; f. Bergw. u. Bewass.: **R. Travis**; Zolleinn.: **H. R. Wollaston**; Gen.-Telegr.: **Dir.: H. L. Duttrim**; Sekr. für Erziehungsves.: **J. Bagge**; Sanitätswesen: **Dr. D. A. Greifswell**; Justizwesen: **M. Byrne**.

DRichter: **Sir J. Madden**. — 1. Prosecutor: **M. Walsh**; Crown-Col.: **G. J. D. Guinness**.

Angl. Bischöfe in Melbourne: **F. J. Goe**; Ballarat: **E. Thornton**; kath. Bischöfe in Melbourne: **Thomas Carr**, Erzbischof; Ballarat, Bendigo, Sale.

Kol.-Truppenbefehlsh.: **Sir G. Helled Smith**, Gen.-Major. — Komd der Flotte: **K. Tidell**, Kommander.

Gen.-Agent der Kolonie in London [5 Victoria Street, SW]: **Sir A. Clarke**, Gen.-Lt West-Australien. \*Gouv. [Perth]: **Sir Gerard Smith**, Oberst.

Ministerrat. Präj.: der Gouv.; Prem.-Min. u. Schakm.: **Mt Hon. Sir J. Forrest, PC.**; Min. f. Bergbau: **H. V. Leifroy**; Komm. f. Eisenb. u. öff. Arb.: **K. H. Piche**; Komm. f. Kron-Länd.: **G. Throssell**; Kol.-Sekr., öff. Unterrichts, Posten u. Telegr.: **George Handell**; Att.-Gen.: **M. W. Pennefather**; Eingeb.-Angel.: **H. L. Prinscp**.

Gesetzgeb. Rat (24 Mitgl.). Präj.: **Sir G. Shenton**. — Gesetzgeb. Verf. (44 Mitgl., zum drittenmal im Mai 1897 erwählt). Sprecher: **Sir J. G. Lee-Steece**.

Departements. Uökol.-Sekr.: **D. Burt**; Gen.-Aud.: **F. Spencer**; Obchf.-Arzt: **T. H. Lovegrove**; Gen.-Registrar: **M. A. C. Fraser**; Crown-Solic.: **M. A. Burnside**; Uöschakm.: **L. S. Elliot**; Zolleinn.: **G. T. Mason**; Gen.-Postm. u. Tel.-Dir.: **M. A. Scholl**; Uöskr. f. Land.: **M. C. Clifton**; Obchf.-Ing. der Eisenb.: **G. J. O'Connor**.

DRichter: **Sir A. G. Dunsfow**.

Kol.-Truppen. Befehlsh.: **G. H. Chippindall**, Oberst.

Angl. Bischof in Perth; kath. Bischöfe in Perth, Geraldton, New Norcia.

Gen.-Agent der Kolonie in London [15 Victoria Street, Westminster]: **G. E. Wittenoom**.

## Diplomatisches Korps zu London [und Konsulate].

(Gedruckt 1. November 1899; [später bekannt gemordene Veränderungen siehe in den „Nachträgen“].)

Afghanistan. Agent des Min. bei der Regierung von Indien: **Mohammed Ismael-Chan**, Oberst.

Amerika, N. St. Botich. [123 Victoria Street]: **Joseph H. Choate** (6./3. 99)<sup>1)</sup>; **Botich**, Sectr.: **H. White**; 2. Leg., Sectr.: **J. R. Carter**; 3. Sectr.: **Joseph H. Choate jun.**; Mil.-Att.: **S. S. Sumner**, Gen.-Maj.; Mar.-Att.: **J. C. Colwell**, Lt. [Befast: **W. W. Louwelle** (97) u. 1 B. u. Dep.-K. — Birmingham: **W. Halford** (97), 1 B. u. 1 Dep.-K. — Bradford: **C. S. Day** (97), 1 B. u. Dep.-K. u. 1 Dep.-K. — Bristol: **L. A. Rothrop** (91) u. 1 B. u. Dep.-K. — Cardiff: **D. T. Phillips** (97) u. 1 B. u. Dep.-K. — Cork: **D. Swiney** (97), 1 B. u. 1 Dep.-K. — Dublin: **J. Wilbour** (98) u. 1 B. u. Dep.-K. — Dundee: **J. C. Higgins** (97) u. 1 B. u. Dep.-K. — Dunfermline: **J. N. McEuen** (97) u. 1 B. u. 1 Dep.-K. — Edinburgh: **M. Fleming** (97) u. 1 B. u. Dep.-K. — Falmouth: **H. Fox** (94) u. 1 B. u. Dep.-K. — Glasgow: **Sam. W. Taylor** (97), 1 B. u. 1 Dep.-K. — Guddersfield: **H. Stone** (97) u. 1 B. u. Dep.-K. — Hull: **William V. Smyth** (97) u. 1 B. u. Dep.-K. — Leeds: **L. Dexter** (97), 1 B. u. 1 Dep.-K. — Liverpool: **J. Boyle** (97), 1 B. u. Dep.-K. u. 1 Dep.-K. — London: **W. M. Osborne**, G.K. (97); **M. Westacott**, B. u. Dep.-G.K.; **A. W. Frigout**, Dep.-G.K. — Manchester: **W. K. Grinnell** (89) u. 1 B. u. Newcastle: **H. W. Metcalf** (97) u. 1 B. u. Dep.-K. — Nottingham: **S. C. McFarland** (99) u. 1 B. u. Plymouth: **J. G. Stephens** (97). — Sheffield: **J. Johnston** (97), 1 B. u. Dep.-K. — Southampton: **J. C. Hopley** (98), 1 B. u. 1 Dep.-K. — Swansea: **G. W. Fries** (97) u. 1 B. u. Dep.-K. — Tunstall: **W. P. Bradley** (97) u. 1 B. u. Dep.-K. — Ag. in Aberdeen, Athlone, Ballymena, Barnsley, Carlisle, Dartmouth, Derby, Dover, Galashiels, Gloucester, Greenock, Guernsey, Hartlepool, Holnhead, Jersey, Kidderminster, Kirkcaldy, Leicester, Limerick, Llanelli, Londonderry, Lurgan, Milford-haven, Newport, Northmouth, Nidditch, St. Helens, Scilly-Inseln, Sunderland, Troon, Waterford, Weymouth, Wexverhampton. — Indien u. Kolonien. Aden: **C. E. Cunningham** (98) u. 1 B. u. — Amersburg: **C. W. Martin** (97) u. 1 B. u. Dep.-K. — Antigua: **H. M. Hunt** (98) u. 1 B. u. — Auckland: **A. Dillingham** (97) u. 1 B. u. — Belize: **W. L. Avery** (98) u. 1 B. u. Dep.-K. — Belleville: **M. J. Hendrick** (93) u. 1 B. u. — Bombay: **W. T. Fee** (99) u. 1 B. u. — Bridgetown (Barb.): **S. A. Macalister** (97) u. 1 B. u. — Providence: **C. W. Merriman** (98) u. 1 B. u. Dep.-K. — Calcutta: **R. A. Patterton**, G.K. (97); **C. C. Campbell**, B. u. Dep.-G.K. — Capstadt: **J. G. Stowe**, G.K. (98); **G. H. Knight**, B. u. Dep.-G.K. — Charlottetown: **D. J. Bail** (97) u. 1 B. u. Dep.-K. — Cbatnam: **C. E. Monteith** (97) u. 1 B. u. — Coaticook: **C. W. Small** (99) u. 1 B. u. Dep.-K. — Colombo: **W. Morey** (77) u. 1 B. u. Dep.-K. — Dawson City: **J. C. McCook** (98). — Demerara: **G. H. Moulton** (98) u. 1 B. u. — Fort Erie: **D. Webb** (97) u. 1 B. u. Dep.-K. — Freetown: **J. T. Williams** (98) u. 1 B. u. — Gaspé Basin: **A. K. Dickson** (87) u. 1 B. u. — Gibraltar: **H. Syrague** (48) u. 1 B. u. Dep.-K. — Guelph: **C. N. Daly** (93) u. 1 B. u. Dep.-K. — Halifax: **A. G. Foster**, G.K. (97); **G. Hill**, B. u. Dep.-G.K. — Hamilton (Perm.): **W. M. Greene** (98) u. 1 B. u. Dep.-K. — Hamilton (Ont.): **J. M. Shepard** (97) u. 1 B. u. Dep.-K. — Hobart: **A. G. Webster** (76). — Hongkong: **M. Wildman**, G.K. (98) u. 1 B. u. Dep.-K. — Kingston (Jam.): **L. A. Dent** (97) u. 1 B. u. Dep.-K. — Kingston (Kan.): **W. H. Twitshell** (78) u. 1 B. u. Dep.-K. — La Valletta: **J. H. Grout jun.** (98) u. 1 B. u. — London (Kan.): **H. S. Culver** (97) u. 1 B. u. Dep.-K. — Melbourne: **J. B. Bray**, G.K. (97); **Th. W. Stanford**, B.G.K. — Montreal: **J. K. Wittinger**, G.K. (97); **W. Sorman**, B. u. Dep.-K. — Nassau: **Th. J. McCain** (77) u. 1 B. u. — New-

1) Das Datum hinter dem Namen ist das der Bzgläubigung.

castle (N. E. Wales): **K. W. Gobing** (98) u. 1 B. u. Dep. K. — Niagara-Fälle: **H. W. Bruje** (99) u. 1 B. u. Dep. K. — Ottawa: **C. G. Turner**, G. K. (97); **H. M. Sanford**, B. u. Dep. K. (98). — Port Louis: **J. B. Campbell** (94) u. 1 B. — Port of Spain: **M. Smith** (97) u. 1 B. — Port Sarنيا: **M. McWilliam** (98) u. 1 B. u. Dep. K. — Port Stanley (Hollandsinsl.): **John G. Rowen** (98) u. 1 B. — Prescott: **G. James** (97) u. 1 B. u. Dep. K. — Quebec: **W. W. Henry** (97) u. 1 B. — St. Helena: **M. P. Pooley** (97) u. 1 B. — St. John (N. Br.): **J. H. Myers** (97) u. 1 B. u. Dep. K. — St. Johns (Neufundl.): **M. J. Carter** (97) u. 1 B. — St. Johns (Quebec): **C. Deal** (97) u. 1 B. u. Dep. K. — St. Stephen: **C. A. McCullough** (97) u. 1 B. u. Dep. K. — St. Thomas (Kan.): **M. J. Burke** (97) u. 1 B. u. Dep. K. — Sberbroeke (Quebec): **B. Yang** (97) u. 1 B. u. Dep. K. — Singapore: **K. A. Rojelev**, G. K. (99); **J. P. Joaquin**, B. u. Dep. G. K. — Stratford: **M. G. Seyfert** (97) u. 1 B. u. Dep. K. — Sydney, N. S.: **G. N. West** (97) u. 1 B. — Sydney, N. S. W.: **G. W. Bell** (98) 1 B. u. 1 Dep. K. — Three Rivers: **U. J. Redour** (97) u. 1 B. — Toronto: **W. E. Sewell** (97) u. 1 B. u. Dep. K. — Turks-Inseln: **H. P. Ellis** (98) u. 1 B. — Vancouver: **L. G. Dudley** (97) u. 1 B. u. Dep. K. — Victoria (Vancouver-Insel): **M. C. Smith** (97) u. 1 B. u. Dep. K. — Windsor (N. Schottl.): **H. G. Morris** (99) u. 1 B. u. Dep. K. — Windsor (Ont.): **J. G. Lay** (96) u. 1 B. u. Dep. K. — Winnipeg: **Wm. F. H. Graham** (98) u. 1 B. — Woodstock: **R. C. Tenison** (97) u. 1 B. — Yarmouth: **K. H. Ford** (97) u. 1 B. u. Dep. K. — B. in Bathurst (**H. Goddard**). — Ag. in Adelaide, Athab, Albany, Alberton, Albert Town, Amabilis, Arichat, Arnprior, Arribaska, Barrie, Barrington, Bassein, Bathurst (N. Br.), Black River, Bramford, Bridgewater, Brisbane, Campbellton (2), Campobello Island, Cape Canje (N. Schottl.), Chaudiere Junction, Chemainus, Cheverie, Chittagaong, Christchurch, Clarenceville, Clinton, Coxburn, Cookshire, Cornwall (Kan.), Coteau, Courtricht, Cumberland, Deloraine, Dejeronie, Digby, Dundin, Dunmore, Durban, East London, Edmunston, Emersion, Falmouth, Farnham, Fort William, Fredericton, Freiligsburgh, Fremantle, Galt, Gananoque, Georgetown, Goderich (2), Governor's Harbor, Grand Manan, Green Turtle bay, Grenada, Grenville, Grieta, Hemingford, Herford, Hedeida, Huntington, Kimberley, Kingsport, Kurrahee, Lacolle, Launceston, Leithbridge, Lindsay, Pineboro, Liverpool, Lunenburg, Madras, Mathewtown, Megantic, Mendon (2), Manganui, Montego, Montserrat, Morrisburgh (2), Moulmein, Nanaimo, Navone, Nevis, Newcastle, Norfolk Island, North Bay (Ont.), North Bortal, Orillia (2), Oshawa, Owen Sound, Palmerston (2), Paris, Barry Seund, Parobere, Papebiac, Penang, Peterborough, Picton, Picton, Point de Salle, Port Antonio (2), Port Elizabeth, Port Hawksbury u. Mulgrave, Port Hope (2), Port Maria, Port Morant, Port Rowan (2), Portsmouth, Petton, Pugwash u. Wallace, Rangoon, Rat Portage, Richibucto, Rimouski, River Hebert, Rosau, Rossland, St. Andrews, St. Ann's Bay, St. Catharines, St. Christopher, St. George (N. Br.), St. George (Verm.), St. Hyacinthe (2), St. Lucia, St. Vincent, Salt Cap, Sault-St. Marie (2), Savannah-la-Mar, Scarborough, Shelburne, Sorel, Souris, Stanbridge (2), Stanstead, Sudbury, Summeride, Sutton, Suva, Townsville, Trenton, Wallaceburg (2), Waterloo, Wauhaushene, Wellington, Warton, Wingham.]

\* Argentinien. A. G. u. b. M. [16 Kensington Palace Gardens, W]: **Florentio G. Dominguez** (27.2. 99); Leg. Sekr. 1. Kl.: **W. J. Dominguez**; 2. Sekr.: **Luis G. Dominguez**. [Beflast: **D. MacCorry**. — Birmingham: **G. Miles**. — Cardiff: **J. G. Welvis**. — Dublin: **E. Johnston** (98). — Dundee: **L. Murdoch**. — Edinburgh: **G. Denholm**. — Falmouth: **W. L. Carne**. — Glasgow: **L. S. Agar**, G. K. — Hull: **K. J. Yamberti**. — Liverpool: **K. B. Hansu** u. 1 B. (. . .) — London: **Dr. E. Garcia Uriburu**, G. K. (97); **A. D. Lumb** u. 1 B. (**J. Torromé**, 98). — Manchester: **K. Reynolds** u. 1 B. — Newcastle: **M. J. Pelegrin**. — Newport: **Th. Cherkci**. — Southampton: **H. Burmeister**. — B. in Aberdeen (**D. Mearns**), Nottingham, Swansea. — Kolonien. Capstadt: **C. Storni** (98). — Gibraltar:

- G. G. Rugeroni.** — Halifax: **G. Lawson.** — Montreal: **J. C. Henshaw** u. 1 **Wk.** — Quebec: **J. M. Maguire**, **Wk.**, u. 1 **Wk.** — St. John (N.Br.): **A. W. Adams.** — Sydney: **D. Th. Tilloch**, **Wk.** (98). — Toronto: **A. Ch. Kingsmill.** — **Wk.** in Bridgewater, Lunenburg (**A. C. Davison**.)
- **Belgien.** **A. G.** u. **b. M.** [18, Harrington Gardens, SW]: **F. Baron Whettnall** (4./9. 94); **Leg.-Nat:** **Victe de Bueghem de Houthem**; **Leg.-Zentr.** 1. **Kl.:** **G. van Grootven**; 2. **Sekr.:** **A. Delcoigne**, **A. du Bois.** [Aberdeen: — Belfast: **J. Hehn.** — Perth: **B. G. Sinclair.** — Birmingham: **C. Twiss.** — Bradford: **F. Darlington.** — Bristol: **M. Whinwill.** — Cardiff: **E. L. Downing.** — Gemes: **F. W. Faulkner.** — Dover: **Sir W. G. Crundall** u. 1 **Wk.** (**G. J. Le Porrain.**) — Dublin: **J. Murphy.** — Kalmouth: **H. For.** — Glasgow: **M. G. Dunn** u. 1 **Wk.** — Guernsey: **J. R. Le Motte.** — Hull: **W. A. Massey.** — Leith: **J. Somerville.** — Lewick: . . . . . — Limetuf: **W. Nolan.** — Liverpool: **E. Eve**, **Wk.** (83); **F. Verspreuwen** (97). — London: **J. Vanders**, **Wk.**, u. 1 **Wk.** (**H. Degrelle-Rogier.**) — Manchester: **A. R. Galle** (97). — Milfordhaven: **G. S. Kelway.** — Newcastle: **G. Reid.** — Plymouth: **J. Phillips** (97). — Portsmouth: **A. L. van den Berg.** — Queensdown: **W. J. Cummins.** — Ramegate: **A. G. Hammond.** — Sheffield: **A. Scott.** — Southampton: **J. G. Le Feuvre.** — Cumberland: **G. D. Wight.** — West-Hartlepool: **G. Pymon.** — Warrmouth: **P. Stafe.** — **Wk.** in Dartmouth, Dundee, Harwich, King's Lynn, Newport, Peterhead, Swansea, Weymouth; **Wk.** in Anstruther, Arbroath, Dunbar, Goole, Grimsby, Lowestoft, Middlesborough, Peterhead. — Indien u. Kolonien. Adelaide: **W. S. Phillips.** — Aden: **G. M. Gordon.** — Akhab: **A. Scott.** — Auckland: **J. Burns** (99). — Belize: **J. Wolters**, **Wk.** (. . .) — Bombay: **L. Doffagne**, **Wk.** (89); **A. Majotti.** — Brisbane: . . . . . — Brit. Antillen **Wk.** (99), f. Kuba: — Calcutta: **A. Frere** (98). — Calvary (Kan.): **G. H. Ronleau.** — Caystadt: **G. H. Knight.** — Churchchurch: **J. J. Kinsch** (99). — Colombo: **A. W. A. Redeman** u. 1 **Wk.** — Dunedin: . . . . . — Durban: **H. Charmanne** (99) u. 1 **Wk.** — Freetown: **Ph. Davey** (99). — Gibraltar: **M. Vergel.** — Guyana: f. **Wk.** in Caracas. — Halifax: **A. G. Curran.** — Hobart: . . . . . — Hongkong: **J. R. Bure** (99). — Kimberley: **H. Robinow.** — Kingston (Jam.): **E. G. Pietersz** (98). — Murrachee: **D. MacVeer** (99). — La Paletta: **G. Rebala** (99). — Madras: **Scholl** (99). — Melbourne: **G. Vollet**, **Wk.** (99) u. 1 **Wk.** — Montreal: **J. Joseph** u. 1 **Wk.** — New-castle: **A. Brown.** — Okawa: **G. Donuer**, **Wk.** (99) u. 1 **Wk.** — Penang: **W. G. Brown** (94). — Perth: **Shenton** (99). — Port Louis: **J. W. Hollway.** — Port of Spain: **M. J. Potand** (98). — Quebec: **A. G. Joseph.** — Manqoon: **A. W. Farprint.** — St. Johns: **A. G. Bisart de Bury et de Vocariné** (99). — Singavore: . . . . . — Stanley (Kalk. I.): . . . . . — Victoria: **Th. R. Smith.** — Wellington: **G. Johnston.** — **Wk.** in Accra, Bathurst, East London, Lagos, Port Elizabeth, St. John (N.Br.), Sydney, Vancouver.]
- **Beluwa.** **A. G.** u. **b. M.** [3 Roland Heuses, S. Kensington]: **A. Abeline Aramaho** (8./11. 97); **Leg.-Zentr.:** **J. Gutierrez Ponce**, **Ad. Vallivian**; **Mit.-Att.:** **P. Suarez.** [Cardiff u. Swansea: **J. Boucy.** — Dublin: **J. B. Lynch.** — Glasgow: **Andr. Weir** (99). — Liverpool: **W. R. P. Jackson.** — London: **P. Suarez**, **Wk.** (99). — Manchester: **H. M. Langley.** — Southampton: **A. G. Dunlop.** — Kolonien Gibraltar: **J. Garese.** — Melbourne, beauftr.: **A. Picard.**]
- **Brasilien.** **Per. St.** **A. G.** u. **b. M.** [55 Curzon Street]: **J. - A. Ar de Souza Corraé** (4./5. 91); 1. **Leg.-Zentr.:** . . . . .; 2. **Sekr.:** **S. Gurgel do Amaral**; **Att.:** **H. P. Alves de Araujo.** [Cardiff: **J. J. Gomes dos Santos** (96). — Glasgow: **J. R. M. Wenzaga Filho** (98). — Liverpool: **J. G. da America Pereira Pinto**, **Wk.**, u. 1 **Wk.** (**M. A. Barker**, 99). — London: **Dr. Alves Vieira** (98) u. 1 **Wk.** — **Wk.** in Belfast, Birmingham, Bristol, Cork, Cowes, Dover, Dublin (**A. W. Lynch**, **Kl.**), Dundee, Edinburgh, Kalmouth, Guernsey, Hull, Jersey, Perth, America, Wandsworth, Walfordhaven, Newcastle, Newport, Plymouth, Portsmouth, South-

- amplen (D. A. de Souza Pitanga), Swanssea. — Indien u. Kolonien. Capstadt: Carlos H. Poppe. — Georgetown: . . . — Gibraltar: A. Onetti. — Hongkong: A. G. Romano. — Kingston (Jam.): G. A. S. Haggart. — La Valetta: F. Bella. — Montreal: . . . , G.K.; beauftr.: J. Magor, B.K. — St. Johns (N.-A.): A. G. Hanward, B.K. — B.K. in Adelaide, Bombay (Geo. A. S. R. Werends u. 1 Ag.), Bridgetown, Gaspe, Halifax, Melbourne, Ottawa, Waspebiac, Quebec, Rangoon, St. Johns (N.-Br.), Sydney, Toronto, Trinidad.]
- Chile. A. G. u. b. M. [29 Queen's Gate Terrace, Kensington]: Domingo Gana (97/5. 98); 1. Leg.; Sekr.: R. Salas Edwards; 2. Sekr.: J. Herrera Frederick; Alt.: G. Balmaceda Toro; Mar.-Att.: B. Merino Jarpa, Apt. J. E. [Wesfäst: A. Bullsof. — Birmingham: . . . u. 1 B.K. — Bristol: L. R. Bunster (97) u. 1 B.K. — Cardiff: A. Albana (99). — Dublin: L. Allaga. — Edinburgh: B. Blair. — Glasgow: A. Kofas (99) u. 1 B.K. (J. E. Rogers). — Hull: G. R. Sandersson (98) u. 1 B.K. — Leith: A. Blackwood. — Liverpool: J. D. Bunster, G.K. (98) u. 1 B.K. — London: A. G. Kendall. — Manchester: F. J. James (98). — Newcastle-on-Tyne: S. W. A. Nobbe. — Queenstown: J. W. Scott. — Sheffield: A. Wilson u. 1 B.K. — Southampton: G. Stagg Aguirre (98). — Swansea: W. M. Jones. — B.K. in Aberdeen, Bradford, Dundee, Falmouth, Fleetwood, Grimsby, Milford, Newport, Plymouth. — Indien u. Kolonien. Adelaide: F. Wright. — Bombay: D. Schiller. — Calcutta: W. B. Gladstone (98). — Falklands-Inseln (Port Stanley): A. G. Watson. — Gibraltar: J. L. Urbines (98). — Halifax: W. Bonny. — Hongkong: A. G. Shewan. — Kingston (Jam.): J. Gall. — La Valetta: G. Micallef Gynaud. — Melbourne: Alf. Webster. — Montreal: J. B. Day. — Newcastle: M. Gundelach (99). — Quebec: D. Frette. — Sydney: G. Brown (98). — Vancouver: M. W. Morris, G.K. (97). — B.K. in Brantford (G. A. Waterous); A. in Chemanus.]
- China. A. G. u. b. M. [49 Portland Place]: Sir Chib Chen Lo-Keng-Lub (3./5. 97); Leg.; Sekr.: Tautai Chang Tek Ni, Tautai Lo Tsong Yao; ergl. Sekr.: Sir H. Macartney; Mar.-Att.: Chen Agentao, Rmdt; Alt.: . . . [Kolonien. Singapore: Chang Chin Hün, G.K. (97), abw.; beauftr.: Lew Duk Yin (98). — B.K. in Penang (Siet Jung Kuang, 99).]
- Dänemark. A. G. u. b. M. [24 Pont Street, SW]: F. G. de Bille (29./11. 90), Abt.; Leg.; Sekr. par int.: D. Baron Reeds Thott; Alt.: G. G. A. Gofch. [Wesfäst: A. M. Münster u. 1 B.K. — Bristol: . . . u. 1 B.K. (F. D. Rosenbal). — Falmouth: F. For. — Guernsey: S. E. Tandevin. — Hull: F. Battinson. — Leith: W. D. Berry, G.K., u. 1 B.K. — Liverpool: J. F. Garoe (97). — London: G. A. Delcomm, G.K., u. 1 B.K. — Manchester: W. A. Paulsen. — Newcastle-on-Tyne: F. W. Faber (98). — B.K. in Aberdeen, Alled, Amble, Ballyshannon, Barron, Berwick, Birmingham, Blyth, Boneß, Boston, Burntisland, Campbelltown, Cardiff, Charlesionn, Coleraine, Cork u. Queenstown, Cowes, Dartmouth, Dover, Drogheda, Dublin, Dunkar, Dundee, Dnjart, Edinburgh, Greier, Fleetwood, Fowey, Frazerburgh, Galway, Glasgow, Goole, Grangemouth, Granton, Greenock, Grimsby, Hartlepool, Harwich, Inverkeithing, Inverness, Ipswich, Jansen, Kirkaldy, Kirkwall, Lervick, Leven, Limerick, Londonderry, Lowestoft, Lynn Regis, Middlesborough, Montrose, Newport, New Ross, Newry, Penzance, Peterhead, Plumouth, Poole, Portmadoc, Portsmouth, Ramsgate, Rochester, Runcorn, St. David's, Scilly-Inseln, Shoreham, Sligo, Southampton, Stornoway, Sunderland, Swanssea, Tralee, Waterford, Westport, Wexmouth, Wick, Wisbeach, Yarmouth. — Indien u. Kolonien. Adelaide: F. Wright. — Aden: G. E. Murray. — Antigua: F. Melchertson u. 1 B.K. — Audland: G. W. Johansen. — Bombay: F. G. Wright. — Fridge-town: . . . — Brisbane: A. G. Foulson (97). — Calcutta: A. Simson, G.K., u. 1 B.K. — Capstadt: J. D. Zeppe (99). — Christchurch: G. G. Stog. — Colombo: A. Johnson Sawyer (98). — Gibraltar: G. Mathiasen. — Halifax: J. E. Mathers. — Hongkong: A. Haupt (99). — Kingston (Jam.): S. Soutar. — La Valetta: W. Gollcher (99). — Madras: . . . — Melbourne:

**J. W. Were**, Gk. — Montreal: **H. H. Wolff**. — Nassau (Bah.): **G. George**. — Perth: **W. Trahler**. — Port Louis: **H. Stein** u. 1 Bk. — Port of Spain: **W. Hoiler**. — Rangoon: **J. G. Fabricius** u. 1 Bk. — St. George: **J. S. Darrell** u. 1 Bk. — St. Helena: **W. J. Williams** (97). — Singapur: **G. A. Hauch** (98). — Sndne: **Th. H. Wocjen**. — Turks-Inseln: **H. M. Murphy** (99). — Bk. in Adhab, Paffien, Dunedin, Durban, Fremantle, Geelong, Hobarttown, Hofitita, Kurrachee, Moutmein, Newcastle (Nstr.), Orava, Penang, Port Elizabeth, Port Birie, Quebec, St. Johns (N.-Br.), St. Kitts u. Nevis, Simonstown, Victoria, Wellington, Winnipeg.]

\* Deutsches Reich. Botschafter [9 Carlton House Terrace, SW]: **R. Gf v. Hasfeldt-Wildenburg** (20./3. 88), ZtMin.; 1. Sekr.: **K. Gf v. Pückler**, Leg.-Nat.; 2. Sekr.: **H. Gf v. Hasfeldt-Wildenburg**; 3. Sekr.: **Arbr v. Wirbach**; zuget.: **Grumelius**, Reg.-Aff.; zur Botschaft kmdt: **Gf v. Schweinigt** u. **Krain Arbr v. Kander**, Lt.; Mil.-Att.: **Arbr v. Vüttwig**, Hym.; Mar.-Att.: **Cörper**, Reg.-Adv.; landwirtschafft. Beirat: **Gerlich**, Weg.-Nat.; bautechnischer Beirat: **H. Muthenius**, Reg.-Baumeister; Arzt: **Dr. Weber**; Kanaleicher: **W. A. Schmettau**, Hofrat. [Aberdeen: **G. F. Ludwig**. — Belfast: **D. Jaffe**. — Birmingham: **K. T. Renke**. — Dundee: **D. Alexander** (98). — Glasgow: **J. Rice** (98) u. 1 Bk. — Harlevoel: **D. Kramer-Trechmann** u. 1 Bk. — Hull: **W. Schuttelns**. — Leith: **H. Knoblauch**. — Liverpool: **L. F. Vahr** u. 1 Bk. — London: **G. Arbr v. Lindenfels**, Weg.-Nat., Gk., u. 2 Att. (Reimer, Münzthalter); Hafen von London: **Arbr Ostman von der Lehe**, Bk. — Manchester: **G. Collmann** u. 1 Bk. — Middlesbrough: **Ar. Kapitens** (99). — Newcastle on Tyne: **J. Gordon**. — Peterhead: **M. Robertson**. — Plymouth: **Th. W. Fox**. — Sheffield: **J. Jones**. — Southampton: **J. Keller**. — Sunderland: . . . . . Bk. in Amble (N. B. Scott), Albreath (**R. McKenye**), Barrow in Furness (**R. W. Kittle**), Bewick on Tweed (**R. M. Duch**), Blyth (**W. M. Ward**), Bridgewater (**W. V. Sully**), Bristol (**H. Nebendahl**), Burntisland (**J. W. Connel**), Cork (. . . . .), Dartmouth (**W. H. Goodridge**), Dover (**M. Schjott**), Dundalk (**J. F. Farrell**), Falmouth (**M. For**), Feney (**G. L. Toyne**), Gloucester (**W. W. Rowles**), Grange-mouth (**M. Maday**), Great Grimsby (**D. H. Büng**), Great Yarmouth (**M. Butcher**), Guernsey (**S. T. Tandevin**), Harwich (**S. Groom**), Holyhead (**H. Edwards**), Jureneys (**W. Corner**), Jersey (**J. G. Vallenne**), Kirkwall (**W. Cowper**), Lerwick (**M. A. Robertson**), Limerick (**J. Bond**), Londonderry (**W. Donnell**), Liverpool (**M. E. Bradbeer**), Lynn (**H. de Courch Woodward**, 99), Milford (**M. A. Phillips**), Montrose (**G. Millar**), Newbert (**J. Jones**), Nottingham (**G. Hiffer**), Radflow (**M. E. Langford**), Renzance (**G. Mathews**), Perth (**J. Lowe**), Poole (**G. F. Wauhill**), Portsmouth (**M. W. Seate**), Ramsgate (**H. W. Hammond**), Rochester (**T. H. Bentham**), Seilly-Inseln (**J. G. Hooper**), Shoreham (**J. G. Brown**), Sternowan (**M. Macfarlane**), Swansea (**J. W. Dähne**), Waterford (**A. G. Strangman**), Weymouth (**T. J. Templeman**), Wick (**G. Quia**); Ag. in Allea, Ardrossan, Arx, Boney, Boston, Brirkam, Cambeltown, Charlesstown, Fleetwood, Kaiserburah, Greenock, Methil, Newry, Prestonpans, St. Davids, Teignmouth, Troon, West-Wimris, Wisbeach. — Indien u. Kolonien. Adelaide: **H. Müde**. — Aden: **S. Schud**. — Adhab: **J. Müller**. — Auckland: **K. Seequer**. — Paffien: **Gbr. Bachmann**. — Belize: **G. Melhado**. — Bombay: **Gf v. Fell** (98). — Bridgetown (Bah.): **W. Klusichell**. — Brisbane: . . . . . — Calcutta: **Dr. J. v. Waldthausen**, Leg.-Nat., Gk.; 3. Bkist kmdt: **v. Stumm**, Lt.; **W. Bleck** (98). — Capstadt: **Dr. Focke**, Gk. (99), u. 1 Att. (**Arbr v. Gebittel**) — Gbatbam (N.-Br.): **M. Morrison**. — Christchurch: **Ph. Rippenberger**. — Colombe: **Ph. Freudenberg**. — Dunedin: **H. Hallenstein**. — Durban: . . . . . — East London: **H. Malcomesh** u. 1 Bk. (**J. Birds**). — Fremantle: . . . . . — Freetown: . . . . . — George-town: **H. Seedorf** (99). — Gibraltar: **J. Schott**. — Guinea-Küste: der Gouw. v. Kamerun. — Halifax: **McCallum Grant** (99). — Hamilton (Verm.):

- J. A. Conyers** (97). — **Honkong:** **Dr. Kieloff** (98) u. 1 **Alt.** (**v. Derßen**, **Alt.**). — **Kimberley:** . . . — **Kinaston** (**Nam.**): **W. Schiller**. — **Kurrachee:** **A. Thöle**. — **Küste von Sierra Leone** bis einschließlich des **Niger Coast-Protektorats:** der **Lebhytm.** in **Lago.** — **Lagos:** . . . — **La Paletta**, beaufstr.: **Mar. v. Zuder**. — **Levuka** (**Aidich**-**Zuf.**): **R. Hörber**. — **Madras:** **A. Werdes**. — **Madé** (**Senchellen**): **J. H. Brooks** (97). — **Melbourne:** **W. A. Brahe**. — **Montreal:** **J. Bopp** (98). — **Moulmein:** . . . — **Nain:** **G. A. Martin**. — **Nassau:** **M. W. Sawyer**. — **Port Elizabeth:** . . . — **Port Louis:** **H. Stein**. — **Port of Spain** (**Trin.**): **H. Hoffmann**. — **Port Stanley** (**Natl.**; **N.**): . . . — **Rangoon:** . . . — **St. Helena:** **W. J. Williams** (98). — **St. John** (**N.-Vr.**): **R. Thonjen**. — **St. Johns** (**N.-J.**): **M. H. Prowse**. — **Singapore:** **H. Gähle** (89). — **Sydney:** **P. Kempermann**, **Weg.-Nat.** u. **W.M.** (97), 1 **Alt.** (**Knipping**, **W.M.**) u. 1 **landwirtsch. Mit.** (**Dr. H. Fuchs**). — **Toronto:** **S. Nordheimer**. — **Vancouver** (**Brit.-Kol.**): **J. Wulffsohn**. — **Victoria** (**Brit.-Kol.**): **G. Löwenberg**. — **Walvischbai:** der **Lebhytm.** von **Deutsch-Südwestafrika**. — **Wellington:** **J. A. Krull** u. 1 **W.M.** (**G. Fode**, 99). — **Winnipeg:** **W. Hespeler**. — **W.M.** in **Coofrom** (**Dr. Kortüm**), **Wosnelban** (**J. Mataré**), **Newcastle** (**J. G. Ellis**), **Penang** (**A. Friederichs**, 99); **Na.** in **Gastries** (**St. Lucia**), **Inagua**, **Neu-Amsterdam**, **Victon**, **Quarwak**, **Quebec**, **Sydney** (**N.-Schertl.**.)
- \* **Dominikanische Republik.** [**Gardiff:** **S. James**. — **Glasgow:** **W. Taylor** u. 1 **W.M.** — **Leeds:** **M. Adam**. — **Liverpool:** **M. Bulman** (99). — **London:** **M. Ventura**, **W.M.** — **Manchester:** **J. Coof**. — **Nottingham:** **G. Schilling**. — **W.M.** in **Grimskn**, **Southampton**. — **Kolonien.** **Bridgetown**, **Barbados:** **M. F. Parravicino**. — **Gibraltar:** **M. Gomez**. — **Kingston** (**J. B. Sorapure**). — **Nassau** (**Bahamas**): **G. J. Henry**. — **Turksinseln:** **G. H. Hinson**.]
- \* **Guadar.** [**Birmingham:** **H. J. Vroffon**. — **Gardiff:** **G. Dastis** (99). — **Glasgow:** **A. Weir** (96). — **Liverpool:** **M. Moncayo** (99). — **London:** **Celso Nebares**, **W.M.** u. 1 **W.M.** (**M. J. de Acevedo**). — **Manchester:** **J. H. Kolligs** (98). — **Newport:** **S. D. Williams** (98). — **Southampton:** **M. Bevalos** (96). — **W.M.** in **Hull** (**H. Morán**). — **Kolonien.** **Kingston** (**Nam.**): **M. Morrice** (99). — **Port of Spain** (**Trin.**): **J. Becerra** (98). — **Sydney:** **J. Williamson**. — **Vancouver:** **J. Mac-Quillan** (98). — **W.M.** in **Berlin**, **Can.** (**D. J. Minchin**, 99).]
- \* **Frankreich.** **Potsch.** [**Albert** (**Gate Houje**): **M. Gambou** (. . .); **Potsch.-Nat.** **L. Geoffray**, **v. M.**; 2. **Sekr.**: **G. Daeschner**, **Vicomte de Manneville, de Seynes**; 3. **Sekr.**: **M. de Fleurian**; **Alt.**: **H. Gambou**; **Mar.-Alt.**: **Pieron**, **Kpt. J. E.**; **Mit.-Alt.**: **Gy du Pontavice de Henffey**, **Oberstl.**; **Kanzl.**: **J. Kuecht**.] [**Gardiff:** **Erny** (98). — **Dublin:** **L. M. Brault**. — **Glasgow:** **J. J. Goffe**. — **Liverpool:** **G. Kocher** (98). — **London:** **A. Lequeur**, **W.M.**; **M. d'Autremont** (99). — **Newcastle:** **A. Nicault** (98). — **W.M.** in **Dever** (**Gauthier**, **M.**), **Reves** (**Grimaud de Gaug**, **M.**), **Manchester** (**Foer**), **Newport** (**Degardin**), **Southampton** (**Mouffin**, **M.**), **Swansea** (**G. Kuecht**, **M.**); **Ag.** in **Aberdeen**, **Androsan**, **Berwick**, **Bideford**, **Birmingham**, **Ulrich**, **Bradford**, **Brighton**, **Bristol**, **Briton Ferry**, **Cowes**, **Dartmouth**, **Droybede**, **Dundee**, **Edinburg**, **Greter**, **Kalmouth**, **Walway**, **Gloucester**, **Grangemouth**, **Greenock**, **Grimshy**, **Guernsey**, **Harlepool**, **Harwich**, **Holbead**, **Hull**, **King's Lynn**, **Mirkwall**, **Leeds**, **Lerwick**, **Limerick**, **Planells**, **Londonderry**, **Lewestest** u. **Naumouth**, **Middleborough**, **Milford**, **Newhaven**, **Nottingham**, **Penzance**, **Peterhead**, **Plymouth**, **Portsmouth**, **Queenstown** u. **Sort**, **St. Marie**, **Sally**, **Selbs**, **Scarborough**, **Scrabam**, **Sbernejs**, **Sheffield**, **Sunderland**, **Waterford**, **Witwert**, **Weymouth** und **Worland**. — **Indien** und **Kolonien.** **Bombay:** **J. G. Vilinski**. — **Calcutta:** **Nobulowsti**, **W.M.** (99). — **Capstadt:** **M. Raffray**, **W.M.** (97). — **Gibraltar:** **D. G. Neuville**. — **Hongkong:** **G. G. M. v. Verour**. — **Malta:** **Le Brun** (98). — **Melbourne:** **L. A. Déardin**, **W.M.** — **Montreal:** **M. Kiczlowsti**, **W.M.** — **Port Louis:** **M. Trouin**, **W.M.** — **Rangoon:** **M. Monnet** (99). — **Singapore:** **Nic. de Jouffroy d'Abbas** (98). — **Sydney:** **G. Vard d'Anet**, **W.M.** — **Vancouver:** **H. Varen**

- de St. Laurent** (99). — Wellington: **Cte de Courie**, N.R. (98). — N.R. in Aden (N. Kouri, 99), Durban (Daussing, N.), St. Johns N. Z. (Ribalier des Isles, N.R.), Sierra Leone (Nicoulland, 99), Trinidad (Rigoreau, 99); Aa. in Adelaide, Athab, Auckland, Belize, Bermuda, Bridgetown (Verb.), Brisbane, Charlottetown, Chatam (N.-Br.), Chittagong, Christchurch, Cocanada, Colombo, Dawson City, Dunedin, Escoumains, Fremantle, Gaspe, Halifax, Hobarttown, Kingston (Jam.), Kurrachee, Lagos, Madras, Mabe, Nassau, Newcastle, Penang, Port Elizabeth, Roseau, St. Christopher, St. Helena, St. John (Antig.), St. Johns (N.-Br.), St. Lucia, St. Marie de Bathurst, Simonsstern, Sydney (N.-Schottl.), Three Rivers, Toronto, Turks-Islands, Victoria, Winnipeg.]
- \* **Griechenland.** Gr. [31 Markos Road, Cromwell Road]; D. G. Metaras (. . .). [Cardiff: A. Charalambis, G.R. (98). — Dublin: T. A. D. Farrell. — Edinburgh: G. Tomazis (99). — Glasgow: G. Robertson (98). — Liverpool: B. A. Malandrinos. — London: Leon Weissneff, G.R. — Manchester: S. Schopoulos. — N.R. in Belfast, Birmingham, Bristol, Cork, Gwes, Dover, Dundee, Falmouth, Hull, Kings Lynn, Leith, Newcastle-on-Tyne (J. Vidalis, 98), Newport, Plymouth, Sunderland, Swansea; Aa. in Dundee, Limerick, Londonberry, Milford, Ramsgate, Sicily Islands, Waterford, Yarmouth. — Indien u. Kolonien. Calcutta: F. D. Pallatis (99). — Capstadt: F. Jeppe. — Gibraltar: M. J. Coll. — Kingston (Jam.): A. George. — La Valetta: Konstantin Papadiamantopoulos, 99. — Melbourne: R. Courtain (98). — Montreal: P. Serton, G.R. (99). — Sydney: M. Maniati. — N.R. in Freetown (A. G. Kephthalas), Pantes (A. Pholeros), Rangoon (N. Stathopoulos).]
- Guatemala.** A. G. u. b. M. (30./5. 92), f. Frankreich. [Birmingham: J. Hotchliß. — Glasgow: B. S. Dunn. — Liverpool: M. Radmann. — London: F. T. Machado, G.R. (99). — Manchester: A. Balenzuela. — Southampton: A. G. Dunlop (99). — N.R. in Cardiff (F. Bovey). — Kolonien. Belize: G. Melhado (99). — Kingston (Jam.): G. C. Lewis. — La Valetta: D. Segond. — Montreal: G. Brophy (99). — Quebec: N. Le Vasseur. — St. John (N.-Br.): W. F. Hatheway. — Toronto: G. N. Morang. — Winnipeg: C. R. Bell. — N.R. in Punta Gorda (N. W. Parham).]
- \* **Haiti.** Gr. [6 Albany Court Yard, Biccabills]; L. J. Janvier (. . .). [Belfast: B. H. MacCall. — Cardiff: F. Bovey. — Cork: J. W. Scott. — Glasgow: R. J. Dunlop. — Grimsby: D. H. Wüzig. — Liverpool: B. Roberts u. 1 N.R. — London: M. Erdmann. — Manchester: G. Brumm. — Southampton: G. Dunlop. — N.R. in Dundee. — Kolonien. Barbados: L. E. de Lagarde, G.R. — Halifax: M. Carney. — Kingston (Jam.): Ch. B. Carvalho. — Ottawa: F. R. Peachy. — St. Lucia: D. Parrieur.]
- Hawaii.** [Belfast: W. A. Ross. — Bristol: M. Whitwell. — Cardiff: J. Bovey. — Dover: F. W. Prescott. — Dublin: M. Jas Murphy. — Dundee: J. G. Zoller. — Edinburgh u. Leith: G. G. Buchanan. — Falmouth: G. H. Broad. — Glasgow: . . . . . Hull: W. Moran. — Liverpool: S. Janion. — London: . . . . . G.R., u. 1 N.R. (G. Soptins). — Middlesborough: B. G. Atkinson. — Newcastle-on-Tyne: . . . . . Queenstown: G. H. Dawson. — Swansea: S. Goldberg. — Indien u. Kolonien. Auckland: J. Macfarlane. — Brisbane: A. B. Webster. — Calcutta: W. B. Colville. — Dunedin: W. G. Neill. — Gibraltar: S. Schott. — Hobart: Hon. A. Coote. — Hongkong: F. J. Bell Irving, G.R. — Melbourne: G. H. Daxley. — Montreal: D. Anderson. — Newcastle: W. J. Gillam. — St. John's (N.-Br.): A. D. Crookshank. — Sydney: F. H. Moore, G.R. — Toronto: F. G. Thompson, G.R., u. 1 N.R. — Victoria: R. R. Rithet. — N.R. in Kingston (Ont.), Lancaster, Rimousti, Vancouver, Yarmouth.]
- Honduras.** [Birmingham: J. Hotchliß. — Cardiff: F. Bovey (99). — Glasgow: A. Craig (99). — Liverpool: G. S. Kelly. — London: M. J. Kelly, G.R. —



- Manchester: J. **Yacayo**. — Southampton: A. G. **Dunlop**. — Kolonien. Belize: A. **Wattland** (99). — Gibraltar: J. **da Costa Freire**. — Kingston (Jam.): M. **de Cordova**. — Vancouver: W. B. **Morris**.]
- \*Italien. Botich. [29 Grosvenor Square]: F. **de Renzis di Montanaro** Baron **di San Bartolomeo** (26./10. 98); Botich.-Nat: F. **Gi Bottaro-Costa**; Leg.-Sekr.: A. **Onarto di Belgiojoso di del Baglio**; 3. Kl.: Mario a. d. P. der Principi **Ruspolti**; B. Sacerdoti a. d. P. der Gm **v. Garrochio**; Mar.-Att.: A. **Bianco**, Adv. 3. S. [Glasgow: G. **Breen**, Gk. — Liverpool: B. **Bajnotti**, Gk., u. 1 Bk. — London: G. **Sebag-Montefiore**, Gk., u. 1 Bk. ( . . . )]. — Bk. in Cardiff (**C. Poma**); Ag. in Aberdeen, Ardrossan, Belfast, Berwick, Birmingham, Bradford, Bristol, Cowes, Dover, Dublin, Dundee, Falmouth, Gloucester, Hartlepool, Harwich, Hull, Ipswich, Leeds, Leith, Limerick, London derry, Manchester, Middlesborough, Montrose, Newcastle, Newport, Perth, Penzance, Plymouth, Portsmouth, Queenstown, Ramsgate, Scilly-Inseln, Sheffield, Southampton, Swansea, Troon, Westport, Wernmouth, Yarmouth. — Indien u. Kolonien. Aden: B. **Bienefeld** u. 1 Bk. — Bombay: G. **Boggiano** (98). — Bridgetown: R. G. **Parravicino** (99). — Calcutta: A. **Rob. de Goujmeta** dei Marchesi di **Loverena**, Gk. (99), u. 1 Bk. — Caystadt: G. P. **Knight**. — Colombo, beauftr.: G. **Enckelmayer** (99). — Freetown: G. B. **Zochonis**. — Gibraltar: G. **Zanotti-Bianco** (97). — Halifax: W. J. **Fisher** u. 1 Bk. — Hongkong: G. **Zanotti-Bolpicelli** (99) u. 1 Bk. — La Paletta: B. **Grande**, Gk., u. 1 Bk. — Mahé, beauftr.: G. **Baty**. — Melbourne: B. **Corte**, Gk. (97). — Montreal: G. **Solimbergo**, Gk. — Port Louis: A. A. **Pouah** u. 1 Bk. — Port Stanley (Kalkf.-Z.): A. **Watson**. — Rangoon: F. **Stork**. — Singapore: F. **Rob. de Goujmeta** dei Marchesi di **Loverena** (82). — Trinidad: F. J. **Scott**. — Ag. in Adelaide, Akwab, Auckland, Bassein, Brisbane, Gbatham, Dumedin, Durban, Fremantle, Gaspé Basin, Grenmouth, Kimberley, Launceston, Madras, Moulmein, Newcastle, Penang, Point de Galle, Port Elizabeth, Quebec, St. George, St. Johns (N.-Br.), St. Johns (N.-Zdl.), Sydney, Toronto, Victoria, Wellington.]
- \*Japan. A. G. u. b. M. [4 Grosvenor Gardens SW]: **Kato Takaaki** (22./1. 95); Leg.-Sekr.: 1. Kl.: **Matsui Keishiro**; 2. Kl.: **Matsugata** Ehejafuku; Att.: **Koite Ghojo**; Mil.-Att.: **Jiditi Kojute**, Oberst; Mar.-Att.: **Kawashima Keigiro**, Freg.-Kpt. [Glasgow: A. K. **Brown**. — Liverpool: J. L. **Bowes**. — London: **Arafawa Mineji** Jurokiu. — Middlesbrough: W. **Dixon** (98). — Kolonien. Adelaide: J. L. **Parsons**. — Bombay: **Noma** Majafazu (98). — Canada (Ost.): **Fulita Toshiro** (99). — Colombo: G. G. P. **Symons** (98). — Hongkong: **Ueno** Riibaburo (98). — Melbourne: A. **Markt**. — Penang u. Singapore: **Nakayama** Masichiro (99). — Sydney: **Gitaki** Hifafichi (99). — Townsville (Queensl.): **Iijima** Kametaro (99). — Vancouver: **Shimizu** Seizaburo Zusichii (98). — Wellington: A. **Stanhope Aldrich** (98).]
- Kolumbien. A. G. u. b. M. [51 Victoria St., SW]: . . . ( . . . ), Gk. der Leg.-Sekr.: M. **de Harvaez**, Gen.; Att.: J. M. **Roldan**. [Grimsbjy: Dr. W. **Arango** u. 1 Bk. — Liverpool: J. M. **Vajos** (99) u. 1 Bk. — London: G. R. **Calberon** (99) u. 1 Bk. — Nottingham: S. **Jacoby**. — Southampton: D. **Gutierrez** (99). — Bk. in Birmingham (W. **Schürhoff**), Cardiff (A. **Aldana**, 99), Dover (A. J. **Kane**), Dundee (J. P. **Taylor**), Glasgow (B. **Liepmann**), Jersey (G. **Campbell**), Manchester (Z. **Arizkar**, 99). — Kolonien. Bridgetown: R. G. **Parravicino**. — Castris: E. **Wanard** (99). — Gibraltar: F. **Gonzalez**. — Kingston (Jam.): W. B. **Forwood** u. 1 Bk. — Melbourne: W. **Eyle**, Gk. — Montreal: A. **Venieur**. — Port of Spain: Fr. **Vecerra** (98).]
- \*Königreich. [Liverpool: A. **Jones**. — London: J. **Houdret**, Gk. ( . . ); J. L. **Grain** (97). — Manchester: A. R. **Galle**. — Kolonien. Ag. in Accra (S. P. **Cheetam**).]
- Korea. A. G. u. b. M. ( . . . ): f. Deutsches Reich, Dipl. R.

\*Kosarika. A. G. u. b. M.: . . . . ( . . . ). [Birmingham: J. Hotchliß. — Cardiff: J. Bovey. — Glasgow: W. Groß. — Hull: G. Moran. — Liverpool: R. Bulman. — London: J. A. Le Lacheur, G.R. (99). — Manchester: W. L. Jones. — Southampton: H. Guillaume. — Swansea: G. C. Cook. — W.R. in Falmouth (H. For), Nottingham (A. J. Butler). — Kolonien. Gibraltar: A. Carrara. — Kingston (Jam.): W. P. Forwood, G.R. (84). — Sydney: C. A. Falstedt, G.R.V.]

\*Liberia. A. G. u. b. M. [3 Coleman St., EC]: Dr. C. W. Blyden (14/5. 92). [Birmingham: A. Whitfield. — Fournemouthe: C. Dyte. — Bristol: W. M. Wait. — Cardiff: J. Bovey. — Dartmouth: G. W. Whitehead. — Dover: J. W. Prescott. — Falmouth: A. L. For. — Glasgow: L. Gow. — Hull: J. Atkinson u. 1 W.R. — Liverpool: G. Edwards u. 1 W.R. (A. Kirk, 99). — London: H. Hayman, G.R.; S. de Stein u. 1 W.R. — Manchester: J. R. Schofield. — Newcastle: J. Cowan. — Newport: A. Ponsford. — Penzance: G. Mathews. — Plymouth: R. P. Triplett. — Portsmouth: L. Emanuel. — Preston: V. Sykes. — Sheffield: G. Gaumell. — Southampton: W. H. Davis. — South Shields: Th. G. Mabane. — Swansea: G. C. Cook. — Totland Bai (Züel Bight): G. For. — Vermont: W. Butt. — Yarmouth: H. F. Brooks. — W.R. in Harwich. — Kolonien. Bombay: G. Huemel (98). — Cape Coast: J. D. Brown (99). — Freetown (Sierra Leone): G. May. — Georgetown: H. Hartley (97). — Gibraltar: J. Bassadone, G.R. — Lagos: S. Leigh. — Malta: G. Langon (98). — Melbourne: L. Sanders, G.R., u. 1 W.R. — Ottawa: J. C. Thompson, G.R. — Perth, beauf.: W. J. Simpson. — Sydney: G. Watson Martin. — W.R. in Adelaide (M. Porter).]

Luremburg, f. Niederlande. (Monv. vom 6./7. Jan. 1880).

Marokko. [Gibraltar: Abd-ek-Salam ben Fou Zan et Tanji (98).]

Mexiko. A. G. u. b. M. [87 Cromwell Road]: Seb. V. de Mier ( . . . 99); 1. Leg. Sekr.: G. Romero; 2. Sekr.: L. de Torres Rivas; Att.: V. Gomez Arias, Miguel Iturbe. [Belfast: J. Burke. — Cardiff u. Southampton: J. Carigetti u. 1 W.R. — Glasgow: G. Templeton. — Grimsby: P. H. Haagenen u. 1 W.R. — Liverpool: J. G. Gonde, G.R., u. 1 W.R. — London: Ad. Büsse. — W.R. in Barrow-in-Furness, Dover, Falmouth, Inverness, Newcastle, Newport (W. G. Heard, R.), Swansea. — Kolonien. Belize: Ant. R. Loneli (99) u. 1 W.R. (M. Rebollo). — Bridgetown: R. Hähnshell. — Gibraltar: J. da Costa Freire. — Montreal: D. A. Ansell, G.R. — Newport: W. G. Heard. — W.R. in Hongkong (M. J. do Rosario), Ottawa (J. W. Wurtele).]

Monaco. [London, 37, Conduit-Street, SW.: Th. Lunley, G.R. (97), u. 1 W.R. (W. G. Javal). — Montreal: J. L. Goultée (99).]

Montenegro. [Malta: G. Gollcher.]

\*Niederlande. A. G. u. b. M. [118 Gaten Square]: W. Baron v. Goltstein d'Oldenaller (24./2. 94); Leg. Rat: A. W. Baron Schimmelpenninck van der Oye; Kanzl.: H. N. Brouwer. [Gowes: L. W. Kaufner. — Dublin: M. M. Tabuteau. — Hull: J. R. Kingrose. — Leith: G. B. Turnbull, G.R. (89), u. 1 W.R. — Liverpool: J. S. van Sauten u. 1 W.R. — London: H. S. J. Maas, G.R. (97) u. 1 W.R. ( . . . . ). — Newcastle: Ch. G. Young. — Plymouth: J. A. Bellamy. — Portsmouth: A. L. van den Bergh. — Sunderland: A. Puhlfon. — W.R. in Aberdeen, Belfast, Birmingham, Berrowdenek, Bradford, Bristol, Cardiff, Gbatbam, Carl, Dartmouth, Dover, Dundee, Falmouth, Glasgow, Gloucester, Grangemouth, Grimsby, Guernsey, Hartlepool, Harwich, Invergorden, Jersey, Lerwick, Limerick, Londonderry, Lowestoft, Manchester, Middlebro, Newport, Namsgate, Scilly Islands, Stockton-on-Tees, Swansea, Weymouth, Yarmouth; Wg. in Alcoa, Punnisland, Charleston. — Indien u. Kolonien. Adelaide: M. A. Pantou (99). — Auckl.: S. J. J. Schmutz. — Krefe: M. A. Scott (98). — Auckl.: A. Millar (98). — Bombay: G. W. Gollcher. — Bridgetown: R. Hähnshell. — Brisbane: J. G. Heufler. — Calcutta:

- W. D. **Advocaat**, G.R. (99) u. 1 R.R. — Cape Coast Castle: J. S. **Batty**. — Capstadt: P. H. **de Waal**, G.R. — Castries (St. Lucia): S. **Kenshaw**. — Colombo: P. A. **Wenuink**. — Durban: J. H. A. **Balwé**. — Fremantle: P. **Deniel** (99). — Freetown: J. K. **Walsh**. — Georgetown: J. H. **de Jonge** (94). — Gibraltar: J. A. **Patron** u. 1 R.R. — Hobarttown: W. **Crosby**. — Hongkong: J. J. **Haver Droetje**, G.R.; J. J. H. **Heemster**. — Kingston (Jamaika): G. A. H. **Haggart** (98). — Kurrachee: Th. L. J. **Beaumont**. — La Valetta: G. **Souther** u. 1 R.R. — Madras: S. R. **Turnbull**. — Melbourne: J. C. J. **Keelès**, G.R.; D. **van Nisje** u. 1 R.R. — Montreal: C. D. W. **Boiffevain**, G.R. (95), u. 1 R.R. — Penang: F. **Spaller** (97). — Port Elizabeth: W. J. H. **Kingsmill** (99). — Port Louis: A. P. **Ambrose**. — Port of Spain (Trin.): G. J. **Scott**. — Rangoon: J. **Stort**. — St. Christopher: G. **Horne**. — St. George (Berm.): J. S. **Darrell**. — St. Helena: W. J. **Williams** (98). — St. John (Ant.): W. H. G. **Percival**. — Singapur: . . . . ., G.R. (. . .); J. J. M. **Fleury** (97). — Sydney: M. C. **Colvisham**, R.W., u. 1 R.R. — Wellington: Ch. J. **Johnston** u. 1 R.R. (H. J. **Johnston**, 98). — R.R. in Dunedin, East London, Halifax, Newcastle, Palmerston (Port Darwin), Quebec, Simonstown, Toronto, Vancouver.]
- Nikaragua. A. G. u. b. M. (. . . .), f. Frankreich, Dipl. R. [Cardiff: John **Bovey** (99). — Manchester: J. **Lacayo** (99). — Kolonien. Kingston (Jam.): M. **de Cordoba**. — Montreal: G. **Chelen** (99). — Vancouver: M. P. **Morris** (99).
- Oesterreich-Ungarn. Botisch. [18 Belgrave Sq.]: J. Gf **Dehm** Frhr v. **Střítež** (26/11. 88), W.Nat u. Am.; Leg.-Räte: A. Gf **Mensdorff-Pouilly**, **Dietrichstein**, Am., L. Gf **Berchtold**, Am.; Lit.: K. Gf **Trauttmannsdorff-Weinsberg**, Am.; A. Gf **Esterházy**, Am.; Provij. Lit.: K. **Marksy Pallavicini**; Mil.-Lit.: A. Fr. **Esterházy**, Am. u. J.M.R.; Mar.-Lit.: L. v. **Sztranyavszky**, Korv.-Rpt.; Handels-Lit.: A. **Stodinger**, f. unten; Kanzl.-Sekr.: G. R. **Rüti**. [Cardiff-Newport: M. **Proctor**. — Liverpool: Dr. A. v. **Stephani**, G.R. (99); G. **Behrend**. — London: A. Frhr v. **Kotzschild**, Hon.-G.R.; J. **Stodinger**, G.R. (99), u. 1 R.R. (S. Frhr v. **Pittner**, 99). — R.R. in Belfast, Birmingham, Bradford, Bristol, Cork, Queenstown, Dublin, Edinburgh-Leith, Falmouth, Glasgow (W. **Burrell**, R.), Hull (J. **Atkinson**, R.), Jersey, Limerick, Manchester, Newport-Won, North Shields-Newcastle, Plymouth, Portsmouth-Southampton, Sheffield, Swansea, Waterford, Weymouth-Portland; Ag. in Dartmouth, Dover, Great-Yarmouth, Kings Lynn, Londonberry, Milford, Penzance, Ramsgate, Sligo. — Indien u. Kolonien. Adelaide: D. v. **Drehnen** (98). — Ausland: G. **Langguth**. — Afnab: . . . . . — Felize: P. **Krug**. — Bombay: G. D. **Kémp-Verjencovich** v. **Szilás**, G.R. (. . .). — Bridgetown: N. G. **Varravicino** (98). — Calcutta: G. R. **Maurig** v. **Sarnfeld** (99). — Capstadt: G. **Eidler** v. **Hirch**, G.R. (98). — Colombo: A. **Schulze**. — Durban: G. **Münder** (99). — Gibraltar: P. **Schott**. — Halifax: P. L. **Chipman**. — Hongkong: M. **Rutschera**, R.R. — Kimberley: J. J. **Pam**. — Kingston (Jam.): W. **Schiller**. — La Valetta (Malta): A. **Kohen** Rr v. **Hohenland**, G.R. (99). — Madras: K. **Frumler** (99). — Melbourne: K. **Vinshof**. — Montreal: G. **Schulze**, G.R. ad pers. — Penang: A. **Dürker** (99). — Port Elizabeth: J. A. **Chaubaud**. — Port Louis: P. M. **Wlyth** (97). — Port of Spain: A. **Hoffer**. — Quebec: . . . . . — Rangoon: A. **Rehling** (99). — St. Johns (N.-Jundl.): P. W. **Thomson**, R.R. u. R.W. — St. Helena: . . . . . — Sierra Leone: . . . . . — Singapur: Dr. v. **Brandt**, G.R. ad pers. (99). — Sydney: Dr. A. **Scheidel** (99). — Ag. in Cocanada, Kurrachee, Point de Galle, Port of Victon.]
- Dranje: Freistaat. [London Broad St. Avenue, EC]: Sir Wm. **Dunn**, Bt., MP., G.R. — Kolonien. Rangoon: G. **Gillespie**, G.R.]
- Paraguan. A. G. u. b. M. (31./1. 96) [1 York Place, Portman Sq.]: f. Frankreich, Dipl. R. [Belfast: W. A. **Watson** (98). — Birmingham: F. J. **Walsh** (97). — Glasgow: J. **Galloway**, G.R. (98). — London: Alir. **James**, G.R. (97); A. J. **Baillie**. — Manchester: D. **Parlane** (98). — R.R. in Greenock

- (E. Auld). — Kolonien. Bridgetown: N. G. Parravicino. — Gibraltar: J. Carese. — La Valette: M. M. Rizzi (98). — Melbourne: W. Lamb-Smith.]
- \* **Persien.** A. G. u. b. M. [30 Ennismore Gardens]: Mirza Mohammed Ali-Shan (10./3. 90 u. 2./7. 96), Ala es Sultaneh, Emir Zeman; 1. Sekr.: Hussein Kuli-Shan; Sekr.: Mirza Mehdi-Shan, Mirza Abdul Guffar-Shan. London: F. S. Foster, G.M. — Indien u. Kolonien. Bombay: Hadschi Mohammed-Shan, Raschid es Sultaneh, G.M. (97); K. D. Rustemtschi. — Calcutta: W. Rustemtschi u. 1 B.M. (Kumar Shyaama Coomar Tagore). — Madras: Nabab Mohammed Mahmud-Shan (99). — Sydney: F. M. Woodhouse. — B.M. in Colombo (Moh. Ali-Shan).]
- \* **Peru.** A. G. u. b. M. (21./11. 95): f. Frankreich, Dipl. Korps; G.Tr. [3 Park Place, St. James's SW]: der Leg.: W. Wieland; Alt.: G. del Castillo Boza; A. Yarranaga. [Belfast: G. Connor (72). — Birmingham: J. Hotchlich (64). — Cardiff u. Swansea: J. Bovey (97) u. 1 Aq. — Dover: J. J. Ellis. — Dundee: J. M. Bell (96). — Glasgow: W. G. Templeton (87). — Liverpool: R. Bell Crowe, G.M. (4./10. 95), u. 1 B.M. — London: E. Lembke, G.M. (10./4. 95), u. 1 B.M. (G. Higginson, 99). — Newport: W. G. Hard (93). — Plymouth: A. Bellamy (98). — Queenstown: J. P. Dawson (88). — Southampton: S. Guillonne, G.M. (10./3. 87). — B.M. in Dublin (S. O'Keary), Falmouth (M. M. Broade, 98), Hartlepool (L. R. Hawrit), Newcastle (J. Coward), Sheffield (W. K. Wheatley). — Indien u. Kolonien. Auckland: Ambr. Millar (98). — Bridgetown: W. Hähnischell (90); beauftr.: A. McCormick (93). — Gibraltar: L. Zmoff (66). — Hongkong: F. S. Meza, G.M. (2./10. 95); J. Grant Smith (80). — Kingston (Jam.): A. de Cordova (66). — Melbourne: A. Pfaff (84). — Port Elizabeth: J. Chambers Kemsey jun. (95). — Mangoon: R. Fode (95). — Sydney: W. J. Mac-George (94). — Vancouver: R. S. Alexander (93). — Victoria (Vancouver): . . . — B.M. in Calcutta (P. Charriot), Newcastle, N. E. W. (J. Brown). — Aq. in Port Louis.]
- \* **Portugal.** A. G. u. b. M. [12 Gloucester Place]: Luiz Marie Pinto de Soveral (10./3. 97), Sen.; 1. Sekr.: A. A. de Castro; 2. Sekr.: F. Lobo de Almeida. [Cardiff: J. M. Tebeschi (98). — Gort: W. Harvey. — Glasgow: J. Mutter. — Liverpool: Baron de Rouffado u. 1 B.M. — London: J. A. Reis, G.M. (98) u. 1 B.M. — Newcastle: G. d'Almeida Afonseca (98). — B.M. in Aberdeen, Ardrossan, Barrow, Belfast, Birmingham, Blyth, Bristol, Birrham, Chepstow, Cowes, Dartmouth, Dover, Dublin, Dundee, Falmouth, Gloucester, Greenock, Hartlepool, Harwich, Hull, Leeds, Leith, Limerick, Londonderry, Loughmoe, Manchester, Milford, Newport, Plymouth, Portsmouth, Ramsgate, Scilly Islands, Sheffield, Shereham, Southampton, Stockton, Sunderland, Swansea, Waterford, Weymouth, Yarmouth. — Indien u. Kolonien. Aden: Dorabee Dinshaw. — Bathurst: G. J. Eugman. — Bombay: M. N. Tabares, G.M., u. 1 B.M. (L. B. Rosario). — Bridgetown: N. G. Parravicino. — Capstadt: J. M. Lopes (98). — Caltries (S. Lucia): W. Barnard. — Ceylon: A. Forjyth. — Demerara (Georgetown): M. J. Castanheira d'Almeida (97). — Durban: J. S. Gresspo, G.M.; J. M. Rosa. — Freetown: Ph. Lemberg. — Gibraltar: Visconde de Brem (99) u. 1 B.M. — Halifax: F. S. Orley (98). — Hongkong: A. G. Romano, G.M. — Lagos, beauftr.: G. del Grande. — La Valette: F. Micallef u. 1 B.M. — Mabé: L. Lemarchand. — Melbourne: W. L. Jod. — Montreal: F. A. Houth. — Nassau: M. Mendez. — Natal: J. M. Rosa. — Port Louis: G. L. Antelme, G.M. — Port of Spain: D. Montbrun. — Quebec: F. Carbray. — St. George: J. E. Darrell. — St. Helena: G. W. Fogg. — St. John (Antigua): J. J. Camacho. — St. John (N. Br.): F. Allison. — St. John (N.-Fundl.): G. A. M. Vincent. — Singapore: L. Correa da Silva, G.M. (99). — Sydney: M. Sandeman Colcum. — Wellington: J. Duncan. — B.M. in Adelaide, Annapolis, Auckland, Bridgewater, Brisbane, Calcutta, Catalina, Chicoutimi, Dunedin, Fogo, Harbour Breton, Harbour

- Grace, Gaspe Basin, Kings Cove, Kurrachee, La Poile Bay, Madras (G. A. Lefinger), Passerbat, Port Elizabeth, Renew's, St. Etienne, Twillingate, Trinity.]
- Rumänien. A. G. u. b. M. [8 Victoria Street]: J. **Valaceano** (3./6. 93); Legat: D. **Neheanu**. [London: J. **Inman**, G.M. — Manchester: R. **Goldschmidt**. — Kolonien. Malta: Edw. **de Vella** (99).]
- Russland. Polisch. [Chesham House]: G. v. **Staal** (1./6. 84 u. 21./12. 94), W.G.Mat; Polisch-Mat: R. M. **Kessar**, W.G.Mat; 1. Sekr.: G. **Baron Gräbenitz**, Kfr u. St.Mat; 2. Sekr.: H. **Gurko-Romeiko**, Koll.-Mat, **Demidow**, Kfr u. Hofrat; Alt.: **Pr. Radziwill**, Kfr u. Koll.-Sekr.; Mil.-Alt.: **Permolow**, Oberst; Mar.-Alt.: **Uspenski**, Reg.-Kpt.; Kaplan: **Rev. G. Smirnow**. [Hull: J. J. **Heard**, St.Mat, u. 1 W.M. — Liverpool: R. **Baron Wilar** v. **Wiltau**, Kfr u. Koll.-Mat, u. 1 W.M. — London: R. **Baron Ungern-Sternberg**, W.G.Mat, G.M. (98), u. 1 W.M. — Newcastle: A. **Baron Henking** (99), Hofrat. — W.M. in Aberdeen, Belfast, Birmingham, Bristol, Cardiff, Gwes, Dover, Dublin, Dundee, Falmouth, Glasgow, Gloucester, Goolz, Grimsby, Guernsey u. Jersey, Harwich, Kings Lynn, Leith, Lerwick, Londonderry, Lowestoft, Milford, Peterhead, Plymouth, Portsmouth, Portismouth, Queensdown u. Cork, Ramsgate, Rochester, Gatham u. Eberneß, Southampton, Sunderland, Swansea u. Llanelly, Warmouth; Ag. in Alcoa, Boneß, Burtisland, Grangemouth, Hartlepool, Newport, Scilly Islands, Stornoway. — Indien u. Kolonien. Caystadt: G. H. **Knight**. — Gibraltar: L. **Power** (99). — Hongkong: **Ustinow** (99). — La Valetta: G. **Sage** (99), St.Mat. — Melbourne: **Passet** (99), St.Mat. — Managoen: **Foffe** (99). — Singapoer: G. **Kschmenow** (95) u. 1 W.M. — Syden: G. M. **Raul**. — W.M. in Celembo (Dr. **Danilow**, Koll.-Mat), Newcastle (H. A. **Wallace**, 99), St. Helena (**Williams**); Ag. in Aden, Bridgetown.]
- Salvador. [Birmingham: H. **d'Este** (99). — Liverpool: A. **Chapman** (99). — London: M. J. **Kelly**, G.M. (99); M. **Montis** (99). — Manchester: G. M. **Langley** (99).]
- Schweden. A. G. u. b. M. [8, 52 Pont-Street]: G. **von Lewenhaupt** (7./9. 95); Legat: G. G. **Arbr Hamel**; Alt.: G. G. A. N. **von Rosen**; Kaplan: J. **Palmér**. [Leith, beaufstr.: G. M. **Fallenius**, W.M. — London: J. W. **Tornöde**, G.M. (99). — W.M. in Aberdeen, Alcoa, Amble, Ardbrath, Ardrossan, Arr, Barron, Belfast, Berwick, Birmingham, Birt, Borrowstonness, Boston, Bradford, Bridgewater, Bristol, Burtisland, Cardiff, Charlestown, Cork, Gwes, Dartmouth, Douglas, Dover, Dublin, Dundalk, Dundee, Duffart, Erzer, Falmouth, Fleetwood, Fowey, Frazerburg, Glasgow, Gloucester, Goolz, Grangemouth, Granton, Greenock, Grimsby, Hartlepool, Harwich, Hanle, Helvhead, Hull, Ipswich, Jersey, Kirkwall, Leeds, Lerwick, Leven, Limerick, Little Hampton, Liverpool, Llanelly, Londonderry, Lowestoft, Lynn Regis, Macduff, Manchester, Middleborough, Milford, Montrose, Newcastle, Newhaven, Newport, Newry, Radstow, Renzance, Peterhead, Plymouth, Poole, Port Glasgow, Portismouth, Ramsgate, Rochester, Rne, St. Davids, Scarborough, Scilly Islands, Seabam, Sheffield, Shoreham, Southampton, Stornoway, Sunderland, Swansea, Teignmouth, Treen, Weymouth, Wick, Wisbeach, Warmouth. — Indien u. Kolonien. Adelaide: A. E. **Neill** (97). — Aden: G. M. **Gordon** (95). — Alaba: J. **Müller** (90). — Belize: A. **Williamson** (85). — Bemban: W. F. **Videll** (99). — Bridgetown: J. G. **Kustin** (66). — Calcutta: E. G. **Voigt**, G.M. (85), u. 1 W.M. (J. **Voigt**, 90). — Caystadt: A. **Ohlsson**, G.M. (86), u. 1 W.M. (D. A. **Ohlsson**, 97). — Colombo: J. W. **Vois** (82). — Freetown: G. A. **Williams** (93). — Georgetown: J. H. **de Jonge** (84). — Gibraltar: G. M. **FreScott** (98) u. 1 W.M. (. . .). — Hamilton (Bermudas): J. A. **Convers** (81). — Kingston (Jam.): E. **Soutar** (83). — La Valetta: J. **Göfner** (89). — Lenka: G. **Smith** (92). — Madras: J. M. **Young** (97). — Melbourne: G. J. **Sunderßen** (87). — Nassau: L. **Taylor** (87). — Port Louis: G. **Stein** (87). — Port of Spain: Chr. **Schöner** (86) u. 1 W.M. (W. **Schöner**, 93). — Port Stanley (Atl.-I.): A. G. L. **Bailion** (92). — Quebec: W. A. **Schwartz** (73) u. 1 W.M. —

Rangoon: G. Gordon (88). — St. Helena: M. J. Williams (97). — St. John (Ant.): F. Melchertson (83) u. 1 Bk. — Singapore: . . . u. 1 Bk. (M. Craig, 97). — Sydney: G. A. Falstebt (88). — Victoria (Brit.-Col.): R. Ward (79) u. 1 Bk. — Wellington: C. Pearce (99). — Bk. in Auckland, Bathurst, Black River, Bridgewater, Brisbane, Buctouche, Calqarn, Campbelltown, Caraqueette, Cascumpec, Chatam u. Newcastle (N.-A.), Chicoutimi, Christchurch (N.-Zeel.), Cow Bay, Dalhousie, East London, Escoumains, Fremantle, Geelong, Great Gaiman Islands, Halifax, Hobarttown, Honafong, Laurenceston, Matane, Metis, Mill River, Minnedosa, Montreal, Mossel-Bay, Moulmein, Newcastle, New Stockholm, Northport, Ottawa, Parrsboro, Penang, Pictou, Point de Galle, Port Adelaide, Port Elizabeth, Port Natal, Port Pirie, Pugwash, Rat Portage, Richibucto, St. Anne des Monts, St. Cienne, St. Johns (N.-Br.), St. Johns (N.-Zundl.), St. Lucia, St. Margarets Bay, St. Thomas de Montmagny, Savannah la Mar, Shediac, Sheel Harbour, Sherbrooke, Ship Harbour, Sydney (Cape Breton), Sydney u. North Sydney, Three Rivers, Toronto, Turks-Inlands, Vancouver, Verie Bay, Winnipeg, Yarmouth.]

\*Schweiz. Nr. [52 Lerham Gardens, W]: Dr. C. D. Bourcart (6./3. 96); Leg.-Schr.: F. v. Salis; Alt.: Dr. Ch. Farby; Kanzl.: Sulzberger. [Liverpool: G. G. Weiss u. 1 Bk. (. . .). — London: der Wk. Gk. — Kolonien. Brisbane: J. Reutenegger. — Melbourne: G. P. E. Martin. — Montreal: D. L. Rey u. 1 Bk. (E. Sandreuter). — Port Louis: G. A. Bourguignon. — Sydney: M. Ratty. — Bk. in Adelaide (S. Page).]

\*Serbien. A. G. u. b. M. [7 Billimore Gs, Kensington, W.]: Tshedemil Mitawitsch (1./4. 95). [Liverpool: H. Cooney (98). — London: H. W. Christmas, Gk. — Manchester: D. Baerlein. — Sheffield: A. M. Wilson (98). — Kolonien. Melbourne: J. Oldham.]

\*Siam. A. G. u. b. M. [23 Ashburn Place, South-Kensington]: Phya Prasiddhi Salazar (. /12. 99); Leg.-Rat.: F. W. Verney; Alt.-Dolm.: E. S. Postus; Alt.: Luang Prakit Ankhani, S. Warrington Smyth. [Birmingham: . . . — London: D. K. Mason, Gk. (99); J. Nichol. — Indien u. Kolonien. Bombay: C. B. Forbes. — Calcutta: A. A. Aycar. — Colombo: H. D. Young. — Gibraltar: H. Schott. — Hongkong: C. P. Chater. — La Valetta: E. Micallef Gynaud. — Moulmein: J. Connell. — Natal: H. E. Patterson. — Penang: A. D. Henderson (78). — Rangoon: C. Andrews (99). — Singapore: J. Anderson, Gk. (93).]

\*Spanien. Botsh. [1 Grosvenor Gardens]: Gf v. Rascon (19./11. 98), Abr; 1. Sekt.: B. Jover y Jovar; 2. Sekt.: F. Soriano; Alt.: F. Bazquez de Lastra, F. Perez del Pulgar, D. Heeren; Mil.-Alt.: J. Rivera, Oberstlt. [Birmingham: F. Schürhoff. — Cardiff: F. de Urundano y Martinez (99). — Dublin: T. Allaga y Kelly. — Glasgow: J. de Perignat u. 1 Bk. (M. Rotondo). — Liverpool: J. Torroja y Quiñza (99). — London: A. Balduano y Lopez, Gk. (99), u. 1 Bk. (E. Saenz y Santander). — Manchester: L. Lopez y Ferrer (99). — Newcastle: F. Carpi y Cabrera (99). — Newport: R. Lozano. — Bk. in Aberdeen, Ayr, Belfast, Bradford, Brighton, Bristol, Cowes, Dartmouth, Dover, Dumfries, Dundee, Exeter, Falmouth, Folkestone, Grimsby, Guernsey, Harleypool, Harwich, Holyhead, Hull, Jersey, Kidderminster, King's Lynn, Leeds, Leith, Limerick, Llanelli, Lowestoft, Middlesborough, Milford, Newhaven, Nottingham, Padstow, Penzance, Plymouth, Portsmouth, Port Talbot, Queens-town, Scilly Islands, Sheffield, Shields, Skibbereen, Elia, Southampton, Stornoway, Sunderland, Troon, Waterford, Weymouth, Wolverhampton, Yarmouth. — Indien u. Kolonien. Calcutta: B. Diaz Goffo (98). — Capstadt: E. Ortiz y Vi (99). — Gibraltar: J. Congosto y Bailant (99) u. 1 Bk. — Halifax: M. McColl y Altabas (99). — Hongkong: A. Spagnolo (99). — Montreal: F. de Uriarte y Badia, Gk. (99), u. 1 Bk. (R. Casares Gila, 99). — Bk. in Adelaide, Alden, Belize, Bermudas, Bridgetown, Charlottetown, Christchurch,

Colombo, Freetown, Georgetown (C. MacBight), Harbour Grace, Inagua (C. Alvarez y Gonzalez), Kingston (C. Marconelli, 97), Liverpool, Lunenburg, Madras, Malta (J. C. Smith), Melbourne (C. de Perera), Montego Bay, Nassau (N. Garcia Carantauz, 98), Newcastle, Ontario, Port Antonio (A. G. de Rios, 98), Port Louis (J. S. L. Antelme), Quebec (B. Solis 98), St. George (N. Br.), St. Johns (N. Br.), St. Johns, N. A. (J. M. Perez), St. Lucia, St. Marie de Bathurst, Singapore (L. Marinaz, 97), Sydney, Austr. (W. v. d. Hende), Sydney (Kan.), Trinidad, Vancouver (M. G. Cruz, 98), Victoria (M. S. Cabrejo y Barrios, 98), Harmouth; Aq. in Annapolis, Durin, Caraqueette, Fogo Island, Gaspe, Gaultois, Greenford, Harbour Breton, Little Blace Bay, Victou, St. Stephen, Trinity, Twillingate, Weymouth Bridge.]

Südafrikanische Republik. Der niederl. Konsul in London hat die Vertretung der Interessen der südafrik. Rep. während des Krieges übernommen.

Türkei. Botschafter [1 Bryanston Square]: Costati Anthopoulos-Pascha (31./1. 96); Beisch. Mar: Abdullah Hamid-Bei; 1. Sekr.: Ebdem-Bei; 2. Sekr.: Said-Bei, Abdul Haf Hussein-Bei; 3. Sekr.: Athanasios-Eff. [Birmingham: W. Derry. — Cardiff: Ibrahim Hakti-Bei (97) u. 1 V.R. — Dartmouth: G. H. Collins (97). — Dublin: J. Gibb. — Glasgow: J. Mutter. — Hull: R. Dumoulin. — Jersey: A. Le Cou- teur. — Liverpool: Kiamil-Effendi, G.R. (98). — London: Emin Ferdiullah-Effendi, G.R. — Newcastle: Feizi-Effendi, G.R. (98); G. Kule. — N. in Belfast, Cork, Dartmouth, Dover, Falmouth, Harlepool, Harwich, Leith, Limerick, Londonderry, Lowestoft, Manchester (M. Herja-Eff.) Milford, Newport, North Shields, Plymouth, Portsmouth, Scilly Islands, Sheffield, Southampton, Sunderland, Swansea, Weymouth. — Indien u. Kolonien. Bombay: Abdri- Bei, G.R. — Capstadt: J. G. Myburgh, G.R. (99). — Colombo: Hussein Maricar-Effendi (99). — Gibraltar: G. J. Hutchison. — Kurrahee: Abbas Nur-Effendi (99) u. 1 V.R. — La Valetta: N. Zally-Effendi, G.R. — Madras: Mehmed Badach Rahib-Effendi (99). — Melbourne: Ch. Ryan. — Point de Galle: H. J. Didi-Effendi, G.R. — Port Louis: G. H. de Gaila. — Singapore: Seid el Dumeid. — Sydney: Halil Nassur-Effendi (97).]

Uruguay. N. G. u. b. M. [87 Victoria St.]: Dr. A. Nin (3/8. 94); Leg.-Sekr.: A. E. de Zumarán. [Belfast: J. Burke. — Birmingham: R. Dohauer. — Brighton: R. Seaver. — Cardiff: W. C. Pethy u. 1 V.R. — Dublin: J. H. O'Connell u. 1 V.R. — Dundee: G. Kiuncar. — Gloucester: . . . — Liver- pool: H. Dauber u. 1 V.R. — London: der Leg.-Sekr. G.R.; A. Radinon u. 1 V.R. — Manchester: J. Kapata. — Milford: G. S. Kelway. — Newport: W. G. Heard. — Nottingham: J. W. Mac Craith. — Queenstown: G. P. Dawson. — Sheffield: J. A. Atkinson. — Southampton: G. Guillaume. — N. in Bradford, Bristol (M. Whitwill), Cork, Dover, Falmouth, Glasgow (G. Law), Newcastle, Plymouth, Scilly Islands, Sunderland, Swansea, West Hartlepool; Aq. in Harwich, Hull, Inverness, Leith. — Indien u. Kolonien. Calcutta: R. Charriot (98). — Capstadt: G. H. Knight. — Melbourne: . . . — Montreal: J. A. Maguire u. 1 V.R. — Port Elizabeth: J. Ch. Remsley. — Wellington: W. Congreve. — V.R. in Bristol (N. E.), Chicoutimi, Gibraltar, Halifax, Victou, Quebec, St. Johns (N. A.), St. Mary, Sydney (Kan.), Three Rivers.]

Venezuela. N. G. u. b. M. [31 King William St., EC]: J. Andrade; Leg.-Sekr.: J. Andrade Penn. [Belfast: W. H. McCall. — Birmingham: Fr. Sternberg. — Cardiff: A. Aldana u. 1 V.R. — Dublin: J. V. Riordan (97). — Dundee: J. V. Taylor (97). — Glasgow: W. G. McNaughton (98). — Grimsby: J. S. Sewell. — Liver- pool: D. H. Padrón (99) u. 1 V.R. (M. Carazol). — London: G. A. Villanueva, G.R.; R. Heath Burch u. 1 V.R. — Manchester: J. Tennell u. 1 V.R. — Newport: W. G. Heard u. 1 V.R. (G. L. M. Heard, 99). — Nottingham: R. W. G. Behrend. — Queenstown: G. Dawson u. 1 V.R. — Southampton: G. L. Paredes (98) u.

1 Wk. (M. G. Dunlop, 99). — Swansea: G. Shaddick u. 1 Wk. — Kolonien. Antigua: A. Ardel. — Barbados: B. Perez Leon (98) u. 1 Wk. — Capstadt: . . . — Demerara: C. Vinand (98). — Gibraltar: . . . u. 1 Wk. (J. Basquez). — Grenada: T. F. Guriado (99). — Kingston (Jam.): J. Duff u. 1 Wk. — Melbourne: E. M. Gibbs. — Port of Spain: W. J. Curruccaga (99) u. 1 Wk. (A. M. Sucre, 98).]

**Statistische Notizen.**  
**Flächeninhalt und Bevölkerung.**  
 Das ganze Britische Reich.

|                                      | Englische<br>QMin. | qkm       | Bevölkerung.     |
|--------------------------------------|--------------------|-----------|------------------|
| Vereinigtes Königreich . . . . .     | 121371             | 314339    | 40 559954 ('99)  |
| Kaiserreich Indien . . . . .         | 1 957000           | 5 068340  | 290 575000 ('91) |
| Kolonien und Schutzstaaten . . . . . | 8 766000           | 22 703660 | 55 879000        |
| Summa                                | 10 844000          | 28 086000 | 387 014000       |

**Resultate des Zensus in Großbritannien und Irland vom 5. April 1891.**

| Landestheile.              | Areal<br>qkm | Bevölkerung 1891, |           |           |           |
|----------------------------|--------------|-------------------|-----------|-----------|-----------|
|                            |              | männl.            | weibl.    | total.    | auf 1 qkm |
| England u. Wales . . . . . | 151015       | 14 052901         | 14 949624 | 29 002525 | 192       |
| Schottland . . . . .       | 78748        | 1 942717          | 2 082930  | 4 025647  | 51        |
| Irland . . . . .           | 83792        | 2 318953          | 2 385797  | 4 704750  | 56        |
| Insel Man . . . . .        | 588          | 26329             | 29279     | 55608     | 94        |
| Kanalinseln . . . . .      | 196          | 43226             | 49008     | 92234     | 471       |
| Summa                      | 314339       | 18 384126         | 19 496638 | 37 880764 | 120       |

Berechnung der Bevölkerung für Mitte 1899 (ausschließl. der Armee, Kriegs- und Handelsflotte). England: 31 742588, Schottland: 4 281850, Irland: 4 535516, Summa 40 559954.

Verteilung der Bevölkerung nach den Geburtsländern 1891, s. Jahrg. 1899, S. 916.

Verbreitung der keltischen Sprachen<sup>1)</sup> 1891.

|                                                 | Keltisch allein. | Keltisch u. englisch. | Summa.   |
|-------------------------------------------------|------------------|-----------------------|----------|
| Wales und Monmouthshire <sup>2)</sup> . . . . . | 508036           | 402253                | 910289   |
| Schottland . . . . .                            | 43738            | 210677                | 254415   |
| Irland . . . . .                                | 38121            | 642053                | 680174   |
| Summa:                                          | 589895           | 1 254983              | 1 844878 |

Konfessionen. Wirkliche Zählungen liegen nur für Irland vor. 1891 gab es 3 547307 Röm.-Katholische, 600103 Angehörige der engl. Staatskirche, 444974 Presbyterianer, 55500 Methodisten, 56866 andere.

Berufsstatistik nach der Zählung von 1891.

(Ausführliche Tabellen s. Jahrg. 1894, S. 839, 840 u. 841.)

<sup>1)</sup> Walisisch, gälisch (in Schottland) und irisich. — <sup>2)</sup> Kinder unter 2 Jahren sind nicht mitgerechnet.



## Bewegung der Bevölkerung 1898.

|                      | Getrauten. | Geburten. | Todesfälle. | Überschuß der Geburten. |
|----------------------|------------|-----------|-------------|-------------------------|
| England . . . . .    | 254819     | 922873    | 552040      | 370833                  |
| Schottland . . . . . | 32096      | 130879    | 78406       | 52473                   |
| Irland . . . . .     | 22576      | 105440    | 82450       | 22990                   |
| Summa 1898:          | 309491     | 1 159192  | 712896      | 446296                  |
| " 1897:              | 303002     | 1 157180  | 704387      | 452793                  |
| " 1896:              | 296089     | 1 152122  | 673104      | 479018                  |
| " 1895:              | 279407     | 1 154467  | 735005      | 419461                  |
| " 1894:              | 275655     | 1 120010  | 653467      | 466543                  |

## Auswanderung aus dem Verein. Königreich 1898.

| Nach:                         | Vereinigta Staaten von Nordamerika. | Englische Kolonien v. | Australien und Neuseeland. | Süd-afrika. | Andere Länder. | Total.    |
|-------------------------------|-------------------------------------|-----------------------|----------------------------|-------------|----------------|-----------|
| Engländer . . . . .           | 42244                               | 15050                 | 8635                       | 14874       | 9876           | 90679     |
| Schotten . . . . .            | 7372                                | 1717                  | 1142                       | 3623        | 1716           | 15570     |
| Irländer . . . . .            | 30878                               | 873                   | 916                        | 1259        | 469            | 34395     |
| Fremde . . . . .              | 42659                               | 9813                  | 294                        | 5877        | 1908           | 60551     |
| Nicht unterschieden . . . . . | 550                                 | 34                    | 33                         | 2           | 3357           | 3976      |
| 1898                          | 123703                              | 27487                 | 11020                      | 25635       | 17326          | 205171    |
| 1815—98                       | 10 016300                           | 2 263879              | 1 788896                   | 851188      |                | 14 928263 |

Eingewandert sind in das Verein. Königreich 1888: 128879, '89: 147398, '90: 155910, '91: 151369, '92: 148747, '93: 141064, '94: 185799, '95: 175674, '96: 159913, '97: 155114, '98: 139346 Pers.

Städte <sup>1)</sup> mit mehr als 50000 Einw. Endgiltige Ergebnisse der Zählung von 1891. (Die berechneten Zahlen für Mitte 1898 sind in Klammern vorangestellt.)

|                                              |                     |                                 |                 |
|----------------------------------------------|---------------------|---------------------------------|-----------------|
| London (Zählung vom 29. März 1896) . . . . . | (4 504766) 4 433018 | Dundee (Sch.) . . . . .         | 153587          |
| Glasgow (Sch.) . . . . .                     | 658198              | Dlbbham . . . . .               | (148288) 131463 |
| Liverpool . . . . .                          | (633645) 517980     | Sunderland . . . . .            | (143849) 131015 |
| Manchester . . . . .                         | (539079) 505368     | Cardiff (Wales) . . . . .       | (177770) 128916 |
| Birmingham . . . . .                         | (510343) 478113     | Aberdeen (Sch.) . . . . .       | 124943          |
| Leeds . . . . .                              | (416618) 367505     | Blackburn . . . . .             | (133228) 120064 |
| Sheffield . . . . .                          | (356478) 324243     | Brighton . . . . .              | (122310) 115873 |
| Edinburgh . . . . .                          | 263646              | Bolton . . . . .                | (122495) 115002 |
| Belfast (Irland) . . . . .                   | 255950              | Preston . . . . .               | (116356) 107573 |
| Dublin (Irland) . . . . .                    | 245001              | Croydon <sup>2)</sup> . . . . . | (124421) 102695 |
| Bristol . . . . .                            | (316900) 221578     | Norwich . . . . .               | (111699) 100970 |
| Bradford . . . . .                           | (233737) 216361     | Birkenhead . . . . .            | (113189) 99875  |
| Nottingham . . . . .                         | (236137) 218877     | Huddersfield . . . . .          | (102454) 95120  |
| West Ham <sup>2)</sup> . . . . .             | (286654) 204903     | Derby . . . . .                 | (104834) 94146  |
| Hull <sup>3)</sup> . . . . .                 | (229887) 200044     | Swansea . . . . .               | (102001) 90349  |
| Salford . . . . .                            | (215702) 198139     | Galifar . . . . .               | (96729) 89832   |
| Newcastle-on-Tyne . . . . .                  | (223021) 186300     | Strabysodwng (W.) . . . . .     | 88351           |
| Leicester . . . . .                          | (208662) 174624     | Burnley . . . . .               | (109546) 87016  |
| Portsmouth . . . . .                         | (186618) 159251     | Gateshead . . . . .             | (103775) 85692  |
|                                              |                     | Plymouth . . . . .              | (99186) 84248   |

<sup>1)</sup> Die Zahlen für die englischen und irischen Städte beziehen sich auf den Umfang der Urban Sanitary Districts. — <sup>2)</sup> Die Städte West Ham, Croydon und Tottenham sind in den Polizeidistrikt von London einbezogen. — <sup>3)</sup> Kingston upon Hull.

|                                   |       |                                |       |
|-----------------------------------|-------|--------------------------------|-------|
| Wolverhampton . . . . . (88051)   | 82662 | Willesden . . . . .            | 61265 |
| South Shields . . . . .           | 78391 | Northampton . . . . .          | 61012 |
| Middlesborough . . . . .          | 75532 | Reading . . . . .              | 60054 |
| Cork (Irland) . . . . .           | 75345 | West-Bromwich . . . . .        | 59474 |
| Walsall . . . . .                 | 71789 | Werrthyr Tydfil (W.) . . . . . | 58080 |
| Rochdale . . . . .                | 71401 | Ypswich . . . . .              | 57360 |
| Tottenham <sup>1)</sup> . . . . . | 71343 | Bury . . . . .                 | 57212 |
| St. Helens . . . . .              | 71288 | Wigan . . . . .                | 55013 |
| Stockport . . . . .               | 70263 | Hanley . . . . .               | 54946 |
| Leith (Sch.) . . . . .            | 68707 | Devonport . . . . .            | 54803 |
| Alston Manor . . . . .            | 68639 | Newport (Mon.) . . . . .       | 54707 |
| York . . . . .                    | 67004 | Barrington . . . . .           | 52743 |
| Baisley (Sch.) . . . . .          | 66425 | Coventry . . . . .             | 52724 |
| Southampton . . . . .             | 65325 | Hastings . . . . .             | 52223 |
| Goran (Sch.) . . . . .            | 63625 | Grimsbh. . . . .               | 51943 |
| Greenod (Sch.) . . . . .          | 63423 | Bath . . . . .                 | 51844 |
| Leyton . . . . .                  | 63056 | Barrow in Furness . . . . .    | 51712 |

Besitzungen und Kolonien, s. am Ende des Artikels „Großbritannien“.

## Finanzen. (In £st.)

| Finanzjahr. | Ordentl. Einnahmen. | Ausgaben.  | Differenz. |
|-------------|---------------------|------------|------------|
| 1893—94:    | 91 133410           | 91 302846  | + 169436   |
| 1894—95:    | 94 683762           | 93 918421  | + 765341   |
| 1895—96:    | 101 973829          | 97 764357  | + 4 209472 |
| 1896—97:    | 103 949885          | 101 476669 | + 2 473216 |
| 1897—98:    | 106 614004          | 102 935994 | + 3 678010 |

Rechnungsabluß für das Finanzjahr bis zum 31. März 1899.

| Einnahmen (Brutto).           |           | Abgelief. a. d. Staatskass.                |
|-------------------------------|-----------|--------------------------------------------|
| <b>Zölle</b>                  |           | 20 850000                                  |
| Tabak . . . . .               | 11 832999 | Zichorien . . . . . 52190                  |
| Spirituosen . . . . .         | 4 450851  | Kakao . . . . . 198988                     |
| Thee . . . . .                | 4 030281  | Früchte . . . . . 64708                    |
| Wein . . . . .                | 1 402759  | Anderer Artikel . . . . . 9622             |
| Korinthen . . . . .           | 120721    | Verschiedene Einnahmen der                 |
| Rosinen . . . . .             | 197305    | Zollverwaltung . . . . . 93700             |
| Kaffee . . . . .              | 177294    | Zollertrag der Insel Man . . . . . 53362   |
| <b>Accise</b>                 |           | 35 129870                                  |
| Spirituosensteuer . . . . .   | 18 467164 | Kassensteuer . . . . . 1705                |
| Malzsteuer . . . . .          | 12 278033 | Tabaklizenz . . . . . 6557                 |
| Bräuererlizenz . . . . .      | 10743     | Anderer Lizenzen . . . . . 4 035094        |
| Spirituosenzensur . . . . .   | 13193     | Strafgebühren . . . . . 6976               |
| Zichoriensteuer . . . . .     | 1427      | Abgabe von Eisenb.-Fahrbil. . . . . 308978 |
| <b>Stempelsteuer (Brutto)</b> |           | 23 649341                                  |
| Kontrakte, Urkunden . . . . . | 4 244088  | Lizenzen, Certificate . . . . . 169843     |
| Erbsteuer . . . . .           | 15 878704 | Spielkarten . . . . . 24406                |
| Seeaffektanzien . . . . .     | 165979    | Apothekerwaren . . . . . 266573            |
|                               |           | 19 030000                                  |

<sup>1)</sup> S. Anm. <sup>2)</sup> auf S. 776.

| Einnahmen (Brutto).                                                                                  |                                          | Abgef. a. d. Staatschaz.           |
|------------------------------------------------------------------------------------------------------|------------------------------------------|------------------------------------|
| Duittungsstempel . . . . .                                                                           | 1 383905                                 | Lebensversicherung . . . . . 65613 |
| Wechselstempel . . . . .                                                                             | 674705                                   | Sonstiges . . . . . 653414         |
| Banken <sup>1)</sup> . . . . .                                                                       | 122611                                   |                                    |
| Grundsteuer . . . . .                                                                                |                                          | 810721                             |
| Haussteuer . . . . .                                                                                 |                                          | 1 578059                           |
| <b>Einkommensteuer (Brutto)</b> . . . . .                                                            |                                          | <b>2 388780</b>                    |
| Sched. A. vom unbeweglichen Vermögen . . . . .                                                       |                                          | 19 019861                          |
| B. von Pachtungen zc. . . . .                                                                        |                                          | 4 979000                           |
| C. „ Renten und Dividenden zc. . . . .                                                               |                                          | 150000                             |
| D. „ Gewerben und Handel . . . . .                                                                   |                                          | 1 171000                           |
| E. „ Einkommen aus öffentl. Ämtern zc. . . . .                                                       |                                          | 10 396311                          |
|                                                                                                      |                                          | 1 346000                           |
| <b>Posteinnahme (Brutto)</b> . . . . .                                                               |                                          | <b>14 464949</b>                   |
| Telegraphendienst (Brutto) . . . . .                                                                 |                                          | 3 608422                           |
| Domänen . . . . .                                                                                    |                                          | 605689                             |
| Zinsen von Vorschüssen zu Lokalarbeiten und vom Kaufgelde der Sueskanal-Aktien zc. (Netto) . . . . . |                                          | 713554                             |
| <b>Vermischte Einnahmen (Netto)</b> . . . . .                                                        |                                          | <b>1 882639</b>                    |
| Verschiedene Einnahmen des erblichen Kroneinkommens . . . . .                                        |                                          | 19342                              |
| Anteil am Gewinn der Bank von England . . . . .                                                      |                                          | 175582                             |
| Zuschuß aus der Verwaltung Indiens . . . . .                                                         |                                          | 18027                              |
| Kallimentsabgaben . . . . .                                                                          |                                          | 28589                              |
| Verwaltung lokaler Anleihen zc. . . . .                                                              |                                          | 36024                              |
| Münze . . . . .                                                                                      |                                          | 632099                             |
| Einnahmen des Zivildepartements . . . . .                                                            |                                          | 40888                              |
| Ersparnisse und Rückstellungen . . . . .                                                             |                                          | 19150                              |
| Einnahmen von der Insel Man . . . . .                                                                |                                          | 10000                              |
| Ersparnisse, zufällige Einnahmen zc. . . . .                                                         |                                          | 938                                |
| Erfindungspatente, verschiedene Stempelgebühren. . . . .                                             |                                          | 902000                             |
| <b>Summa aller Einnahmen:</b>                                                                        |                                          | <b>123 651835</b>                  |
| Bilanz des Staatschazes am 1. April 1898                                                             |                                          | 10 918422                          |
| Andere Einnahmen des Staatschazes (Rückzahlungen, Anleihen zc.)                                      |                                          | 16 278676                          |
| <b>Total</b>                                                                                         |                                          | <b>185 533291</b>                  |
| <b>Ausgaben.</b>                                                                                     |                                          |                                    |
| <b>Staatschuld</b> . . . . .                                                                         |                                          | <b>25 000000</b>                   |
| Konsolidierte Schuld . . . . .                                                                       |                                          | 16 009557                          |
| Großbrit. Schuld . . . . . 15 491405                                                                 | Irische Schuld . . . . .                 | 518152                             |
| Annuitäten . . . . .                                                                                 |                                          | 7 281703                           |
| Leibrenten und Renten auf Zeit . . . . . 1 284126                                                    | Kleinere Annuitäten . . . . .            | 134341                             |
| Annuitäten von 1883 zc. 5 827286                                                                     | Read Sea and India Telegraph Co. . . . . | 38000                              |
| Nichtkonsolidierte Schuld . . . . .                                                                  |                                          | 139254                             |
| Verwaltung der Schuld . . . . .                                                                      |                                          | 175027                             |
| Tilgungsfonds . . . . .                                                                              |                                          | 1 394459                           |
| <b>Andere Ausgaben des konsolidierten Fonds</b> . . . . .                                            |                                          | <b>2 044236</b>                    |
| Zivilliste . . . . . 408774                                                                          | Verschied. Pensionen . . . . .           | 167705                             |
| Upanagen . . . . . 168000                                                                            | Gerichtshöfe . . . . .                   | 517069                             |
| Ehrenpensionen . . . . . 24978                                                                       | Verschied. Ausgaben . . . . .            | 757712                             |

<sup>1)</sup> Abgabe auf die Noten in Zirkulation (die Bank von England zahlt für jede Million zirkulierender Banknoten 300 £.).

|                                                                       |           |                                       |           |                          |
|-----------------------------------------------------------------------|-----------|---------------------------------------|-----------|--------------------------|
| See- und Flotte . . . . .                                             |           |                                       |           | 44 068000                |
| Armee . . . . .                                                       |           |                                       | 20 000000 |                          |
| Flotte . . . . .                                                      |           |                                       | 24 068000 |                          |
| <b>Zivildienst . . . . .</b>                                          |           |                                       |           | <b>22 025000</b>         |
| Eigentliche Staatsverwaltung . . . . .                                |           |                                       | 2 095098  |                          |
| Oberhaus . . . . .                                                    | —         | Ausgaben in Schottland . . . . .      | 68810     |                          |
| Unterhaus . . . . .                                                   | 18945     | Ausgaben in Irland . . . . .          | 256804    |                          |
| Andere Ausgaben in England 1 761534                                   |           |                                       |           |                          |
| Bauverwaltung . . . . .                                               |           |                                       | 1 887496  |                          |
| (Darunter 177071 für königl. Paläste und Parks.)                      |           |                                       |           |                          |
| Justizverwaltung, Polizei etc. . . . .                                |           |                                       | 3 647855  |                          |
| Polizei . . . . .                                                     | 1 466382  | Alle übrigen Ausgaben . . . . .       | 1 009582  |                          |
| Gefängnisse etc. . . . .                                              | 1 171941  |                                       |           |                          |
| Öffentl. Unterricht, Kunst, Wissenschaften . . . . .                  |           |                                       | 11 936498 |                          |
| Öffentlicher Unterricht . . . . .                                     | 10 998804 | Universitäten <sup>1)</sup> . . . . . | 104412    |                          |
| Wissenschaft, Kunst . . . . .                                         | 624692    | Andere Ausgaben . . . . .             | 729       |                          |
| Museen . . . . .                                                      | 207861    |                                       |           |                          |
| Auswärtige Angelegenheiten . . . . .                                  |           |                                       | 1 600622  |                          |
| Diplomatie und Konsular- . . . . .                                    |           | Kolonialdienst . . . . .              | 1 056057  |                          |
| dienst . . . . .                                                      | 458352    | Andere Ausgaben . . . . .             | 87213     |                          |
| Pensionen, Wohlthätigkeitsausgaben etc. . . . .                       |           |                                       | 770968    |                          |
| Verschiedene Ausgaben . . . . .                                       |           |                                       | 86468     |                          |
| <b>Erhebungskosten der Einnahmen . . . . .</b>                        |           |                                       |           | <b>15 018000</b>         |
| Zölle . . . . .                                                       | 840000    | Telegraphen . . . . .                 | 3 347000  |                          |
| Innere Steuern . . . . .                                              | 1 976000  | Postpaketdienst . . . . .             | 820000    |                          |
| Post . . . . .                                                        | 8 030000  |                                       |           |                          |
| <b>Summa der ordentlichen Ausgaben . . . . .</b>                      |           |                                       |           | <b>108 150236</b>        |
| Andere Ausgaben (Darlehen, Zuschüsse, Schuldentilgung etc.) . . . . . |           |                                       |           | <b>27 383055</b>         |
|                                                                       |           |                                       |           | <b>Total: 135 533291</b> |

## Einnahmen und Ausgaben der Lokalverwaltungen 1896—97.

| Einnahmen.                          | England          | Schottland. | Irland.         | Total.   |
|-------------------------------------|------------------|-------------|-----------------|----------|
|                                     | u. Wales.        |             |                 |          |
| Direkte Steuern . . . . .           | 47 085190        | —           | 3 135769        | —        |
| Indirekte Steuern . . . . .         | 5 482810         | —           | 480100          | —        |
| Aus öffentlichem Eigentum . . . . . | 2 975762         | —           | 122394          | —        |
| Zuschüsse der Regierung . . . . .   | 9 679372         | —           | 370857          | —        |
| Aus Anleihen . . . . .              | 12 058421        | —           | 881308          | —        |
| Aus anderen Quellen . . . . .       | 2 430627         | —           | 302568          | —        |
| <b>Total</b>                        | <b>79 712182</b> | <b>—</b>    | <b>5 292996</b> | <b>—</b> |
| <b>Ausgaben.</b>                    |                  |             |                 |          |
| Armenverwaltung . . . . .           | 22 783536        | —           | 1 881900        | —        |
| Städteverwaltung . . . . .          | 41 579310        | —           | 1 508205        | —        |
| Andere Ausgaben . . . . .           | 14 411928        | —           | 2 243649        | —        |
| <b>Total</b>                        | <b>78 774774</b> | <b>—</b>    | <b>5 133754</b> | <b>—</b> |

1) Außer Oxford und Cambridge.

## Stand der Staatsschuld. (In Pfr.)

| 31. März       | Fundierte Schuld. | Annuitäten | Nicht fundierte Schuld. | Total.     |
|----------------|-------------------|------------|-------------------------|------------|
| 1895 . . . . . | 586 015919        | 53 582722  | 17 400300               | 656 154294 |
| 1896 . . . . . | 589 146878        | 49 351465  | 9 975800                | 648 474143 |
| 1897 . . . . . | 587 698732        | 44 941947  | 8 133000                | 640 773679 |
| 1898 . . . . . | 585 787624        | 40 515080  | 8 133000                | 634 435704 |
| 1899 . . . . . | 583 186305        | 36 243280  | 8 133000                | 627 562585 |

## Spezifikation der Staatsschuld am 31. März 1899.

|                                                                                                     | Kapital.   | Jährl. Ausgabe. |
|-----------------------------------------------------------------------------------------------------|------------|-----------------|
| 2½% Englische Schuld . . . . .                                                                      | 31 450633  | 797406          |
| 2½% idem . . . . .                                                                                  | 522 233959 | 14 391084       |
| 2¼% Schuld an die Bank von England . . . . .                                                        | 11 015100  | 302915          |
| Ea Schuld von Großbritannien: 564 699692 15 491405                                                  |            |                 |
| 2½% Irische Annuitäten . . . . .                                                                    | 299662     | 7626            |
| 2½% idem . . . . .                                                                                  | 15 556182  | 438180          |
| 2¼% Schuld an die Bank von Irland . . . . .                                                         | 2 630769   | 72346           |
| Ea Schuld von Irland: 18 486613 518152                                                              |            |                 |
| Also fundierte Schuld von Großbritannien und Irland                                                 | 583 186305 | 16 009557       |
| Gechätztes Kapital der Annuitäten . . . . .                                                         | 36 243280  | 7 281703        |
| Summa: 619 429585 23 291260                                                                         |            |                 |
| Unfundierte Schuld (Treasury Bills) . . . . .                                                       | 8 133000   | 139254          |
| Ea fundierte und unfundierte Schuld und Annuitäten                                                  | 627 562585 | 23 430514       |
| Andere Verbindlichkeiten des Staates . . . . .                                                      | 7 478380   | —               |
| Gesamtsumma: 635 040965 23 430514                                                                   |            |                 |
| Davon ab der wahrscheinliche Betrag der Rückerstattung,<br>der Wert der Sueskanal-Aktien u. . . . . | 36 074134  | —               |
| Rest: 598 966831 23 430514                                                                          |            |                 |

## Handel.

Übersicht über den wirklichen Wert der Gesamt-Ein- und Ausfuhr (erkl. edler Metalle) in den letzten Jahren. (In Pfd. St.)

| Jahr           | Einfuhr.   | Britische Produkte. | Ausfuhr.                    |            | Gesamt-Ausfuhr. | Gesamt-Handel. |
|----------------|------------|---------------------|-----------------------------|------------|-----------------|----------------|
|                |            |                     | Fremde und Kolon.-Produkte. |            |                 |                |
| 1894 . . . . . | 408 344810 | 216 005637          | 57 780230                   | 273 785867 | 682 130677      |                |
| 1895 . . . . . | 416 689658 | 226 128246          | 59 704161                   | 285 832407 | 702 522065      |                |
| 1896 . . . . . | 441 808904 | 240 145551          | 56 233663                   | 296 379214 | 738 188118      |                |
| 1897 . . . . . | 451 028960 | 234 219708          | 59 954410                   | 294 174118 | 745 203078      |                |
| 1898 . . . . . | 470 378583 | 233 359240          | 60 654748                   | 294 013908 | 764 392571      |                |

## Verkehr mit edlen Metallen, gemünzt und in Barren. (In Tausenden Pfd. Sterl.)

|                             | Gold     |          | Eilber   |          | Total    |          |        |
|-----------------------------|----------|----------|----------|----------|----------|----------|--------|
|                             | Einfuhr. | Ausfuhr. | Einfuhr. | Ausfuhr. | Einfuhr. | Ausfuhr. |        |
| Deklariertes Wert . . . . . | 1894     | 27 572   | 15 648   | 11 006   | 12 165   | 38 578   | 27 813 |
|                             | 1895     | 36 009   | 21 369   | 10 667   | 10 358   | 46 676   | 31 727 |
|                             | 1896     | 24 469   | 30 124   | 14 329   | 15 048   | 38 798   | 45 172 |
|                             | 1897     | 30 809   | 30 809   | 18 032   | 18 781   | 48 841   | 49 590 |
|                             | 1898     | 43 723   | 36 590   | 14 678   | 15 624   | 58 401   | 52 214 |

## Wirklicher Wert der Gesamteinfuhr und der Ausfuhr britischer Produkte 1897 und 1898.

(Wert in Tausenden Pfö. St.)

| I. Fremde Länder.                          | Einfuhr        |                | Ausfuhr        |                |
|--------------------------------------------|----------------|----------------|----------------|----------------|
|                                            | 1897.          | 1898.          | 1897.          | 1898.          |
| Rußland . . . . .                          | 22 284         | 19 490         | 7 513          | 9 228          |
| Schweden und Norwegen . . . . .            | 14 835         | 14 723         | 5 816          | 6 439          |
| Dänemark . . . . .                         | 10 968         | 11 703         | 3 085          | 3 338          |
| Deutschland . . . . .                      | 26 169         | 28 534         | 21 602         | 22 526         |
| Oesterreich-Ungarn . . . . .               | 1 277          | 1 135          | 1 553          | 1 672          |
| Niederlande . . . . .                      | 28 971         | 28 533         | 8 865          | 8 619          |
| Belgien . . . . .                          | 20 886         | 21 534         | 8 232          | 8 802          |
| Frankreich . . . . .                       | 53 347         | 51 397         | 13 819         | 13 706         |
| Spanien . . . . .                          | 13 126         | 13 188         | 3 331          | 2 848          |
| Portugal . . . . .                         | 2 653          | 3 448          | 1 417          | 1 530          |
| Italien . . . . .                          | 3 317          | 3 332          | 5 597          | 5 648          |
| Griechenland . . . . .                     | 1 639          | 1 448          | 833            | 1 140          |
| Türkei . . . . .                           | 1 793          | 1 352          | 2 797          | 2 841          |
| Bulgarien und Serbien . . . . .            | 397            | 95             | 407            | 316            |
| Rumänien . . . . .                         | 2 259          | 2 580          | 1 340          | 1 333          |
| <b>Europa . . . . .</b>                    | <b>203 941</b> | <b>202 492</b> | <b>86 197</b>  | <b>89 986</b>  |
| Nerein. Staaten . . . . .                  | 113 042        | 126 062        | 20 995         | 14 716         |
| Mexico . . . . .                           | 594            | 264            | 1 603          | 1 752          |
| Zentralamerika . . . . .                   | 1 014          | 1 171          | 845            | 550            |
| Cuba und Portorico . . . . .               | 43             | 18             | 599            | 274            |
| Abrißes Westindien und Guiana . . . . .    | 151            | 173            | 568            | 417            |
| Venezuela . . . . .                        | 63             | 46             | 565            | 469            |
| Brazilien . . . . .                        | 3 736          | 4 602          | 5 431          | 6 196          |
| Argentinien, Uruguay u. Paraguay . . . . . | 6 094          | 8 180          | 5 612          | 6 851          |
| Columbien . . . . .                        | 557            | 635            | 1 191          | 790            |
| Ecuador . . . . .                          | 92             | 267            | 418            | 323            |
| Peru . . . . .                             | 1 454          | 1 537          | 728            | 806            |
| Chile . . . . .                            | 3 192          | 3 634          | 2 226          | 1 697          |
| <b>Amerika . . . . .</b>                   | <b>130 032</b> | <b>146 589</b> | <b>40 781</b>  | <b>34 841</b>  |
| China . . . . .                            | 2 685          | 2 668          | 5 142          | 5 039          |
| Japan . . . . .                            | 1 283          | 1 158          | 5 808          | 4 913          |
| Philippinen . . . . .                      | 1 279          | 1 497          | 400            | 216            |
| Holländisches Ostindien . . . . .          | 322            | 422            | 2 075          | 2 143          |
| Asiatische Türkei . . . . .                | 4 357          | 3 528          | 3 660          | 3 277          |
| Abrißes Asien und Polynesien . . . . .     | 1 122          | 608            | 972            | 925            |
| Ägypten . . . . .                          | 9 294          | 8 856          | 4 435          | 4 419          |
| Tunis und Tripolis . . . . .               | 327            | 399            | 266            | 368            |
| Algier . . . . .                           | 671            | 676            | 273            | 301            |
| Marokko . . . . .                          | 212            | 386            | 413            | 3 071          |
| Abrißes Afrika . . . . .                   | 1 473          | 1 651          | 3 123          | 433            |
| Walrißfang . . . . .                       | 12             | 15             | —              | —              |
| <b>Abrißes Erdteile . . . . .</b>          | <b>23 037</b>  | <b>21 864</b>  | <b>26 567</b>  | <b>25 105</b>  |
| <b>Summa I: Fremde Länder . . . . .</b>    | <b>357 010</b> | <b>370 945</b> | <b>153 545</b> | <b>149 932</b> |

| II. Britische Besitzungen.             | Einfuhr        |                | Ausfuhr        |                |
|----------------------------------------|----------------|----------------|----------------|----------------|
|                                        | 1897.          | 1898.          | 1897.          | 1898.          |
| In Europa                              | 1 461          | 1 710          | 2 450          | 2 572          |
| Kolonien in Nordamerika                | 19 539         | 20 755         | 5 476          | 6 156          |
| Westindien, Südamerika                 | 2 351          | 2 291          | 2 621          | 2 671          |
| Australien und Neuseeland              | 29 362         | 28 850         | 21 311         | 21 123         |
| Ostindien                              | 24 813         | 27 470         | 27 382         | 29 730         |
| Strait Settlements                     | 3 643          | 3 942          | 2 497          | 2 773          |
| Ceylon                                 | 4 688          | 4 848          | 1 031          | 1 177          |
| Hongkong                               | 606            | 727            | 1 975          | 2 225          |
| Mauritius                              | 95             | 101            | 285            | 239            |
| Südafrika                              | 4 948          | 6 017          | 13 384         | 12 200         |
| Britisch-Westafrika                    | 2 154          | 2 352          | 1 763          | 2 000          |
| Anderer Besitzungen                    | 359            | 371            | 500            | 562            |
| <b>Summa II: Britische Besitzungen</b> | <b>94 019</b>  | <b>99 434</b>  | <b>80 675</b>  | <b>83 427</b>  |
| <b>Total I und II</b>                  |                |                |                |                |
|                                        | <b>451 029</b> | <b>470 379</b> | <b>234 220</b> | <b>233 359</b> |

Die Hauptartikel der Gesamteinfuhr und der Ausfuhr britischer Produkte im Jahre 1898.

(In Tausenden Pf. Sterling.)

| Einfuhr.        |        | Ausfuhr.        |        |
|-----------------|--------|-----------------|--------|
| Getreide        | 61 549 | Früchte         | 8 725  |
| Baumwolle       | 34 126 | Leder           | 7 788  |
| Fleisch         | 30 618 | Eisenwaren      | 7 322  |
| Wolle           | 25 162 | Häute und Felle | 7 065  |
| Butter und Käse | 23 332 | Eierereien      | 6 746  |
| Holz            | 22 484 | Wein            | 6 576  |
| Zucker          | 18 301 | Kupfer          | 6 342  |
| Seidenwaren     | 16 623 | Kautschuk       | 6 215  |
| Chemikalien und |        | Eisen           | 5 451  |
| Drogen          | 12 146 | Gier            | 4 467  |
| Lebende Tiere   | 11 582 | Baumwollwaren   | 4 383  |
| Thee            | 10 336 |                 |        |
| Wollwaren       | 9 914  |                 |        |
|                 |        | Maschinen       | 18 390 |
|                 |        | Kohle           | 18 135 |
|                 |        | Eisenwaren      | 17 506 |
|                 |        | Wollgewebe      | 13 699 |
|                 |        | Chemikalien     | 9 060  |
|                 |        | Baumwollgarn    | 8 923  |
|                 |        | Eisen           | 7 111  |
|                 |        | Wollgarn        | 6 444  |
|                 |        | Kleidung        | 4 696  |
|                 |        | Leinengewebe    | 4 393  |
|                 |        | Wolle           | 2 803  |
|                 |        | Fische          | 2 588  |
|                 |        | Baumwollgewebe  | 55 978 |

Schiffahrtsbewegung nach dem Tonnengehalte 1897 und 1898.

| Jahr.                                      | Gingang   |           |           | Ausgang   |           |           |
|--------------------------------------------|-----------|-----------|-----------|-----------|-----------|-----------|
|                                            | Britisch. | Fremd.    | Total.    | Britisch. | Fremd.    | Total.    |
| <b>Lange Fahrt.</b>                        |           |           |           |           |           |           |
| <b>Total-Gingang und Ausgang.</b>          |           |           |           |           |           |           |
| 1897                                       | 32 191459 | 12 731870 | 44 923329 | 32 285086 | 13 040448 | 45 275534 |
| 1898                                       | 31 856934 | 13 268410 | 45 125344 | 32 359794 | 13 478828 | 45 838622 |
| <b>Gin- und Ausgang beladener Schiffe.</b> |           |           |           |           |           |           |
| 1897                                       | 25 339655 | 9 296496  | 34 636151 | 28 101298 | 11 206978 | 39 308276 |
| 1898                                       | 25 171847 | 9 343957  | 34 515804 | 27 959322 | 11 503320 | 39 462642 |
| <b>Gin- und Ausgang von Dampfern.</b>      |           |           |           |           |           |           |
| 1897                                       | 30 685610 | 9 744131  | 40 429741 | 30 686423 | 9 938665  | 40 623288 |
| 1898                                       | 30 442620 | 10 335984 | 40 778604 | 30 953278 | 10 584908 | 41 538186 |
| <b>Rüfenfahrt.</b>                         |           |           |           |           |           |           |
| 1897                                       | 54 615301 | 1 903452  | 56 518753 | 48 064500 | 1 352722  | 49 417222 |
| 1898                                       | 53 275599 | 2 146430  | 55 422029 | 52 456951 | 2 005110  | 54 462061 |

## Handelsmarine Ende 1897 und 1898. (In Tausenden Tons.)

|                                      | Segelschiffe |       | Dampfer  |       | Total    |       |       |
|--------------------------------------|--------------|-------|----------|-------|----------|-------|-------|
|                                      | Schiffe.     | Tons. | Schiffe. | Tons. | Schiffe. | Tons. |       |
| a. Zahl aller registrierten Schiffe. |              |       |          |       |          |       |       |
| Vereinigtes Königreich . . . . .     | 1897         | 11669 | 2 567    | 8559  | 6 358    | 20228 | 8 925 |
|                                      | 1898         | 11341 | 2 366    | 8806  | 6 609    | 20147 | 8 975 |
| Kolonien . . . . .                   | 1897         | 11452 | 1 013    | 3282  | 479      | 14734 | 1 492 |
|                                      | 1898         | 11412 | 984      | 3441  | 502      | 14853 | 1 486 |

## b. Zahl der verwendeten Schiffe (ohne die Flußdampfer) 1898.

|                                   | Segelschiffe |              | Dampfer     |              | Total        |              | Beman-<br>nung. |
|-----------------------------------|--------------|--------------|-------------|--------------|--------------|--------------|-----------------|
|                                   | Schiffe.     | Tons.        | Schiffe.    | Tons.        | Schiffe.     | Tons.        |                 |
| Küstenfahrt . . . . .             | 6521         | 408          | 3102        | 438          | 9623         | 846          | 62671           |
| Küsten- und lange Fahrt . . . . . | 199          | 26           | 320         | 265          | 519          | 291          | 7837            |
| Lange Fahrt . . . . .             | 1388         | 1 879        | 3677        | 6 064        | 5065         | 7 943        | 172045          |
| <b>Total 1898</b>                 | <b>8108</b>  | <b>2 313</b> | <b>7099</b> | <b>6 767</b> | <b>15207</b> | <b>9 080</b> | <b>242553</b>   |

## Eisenbahnen in Betrieb 1898.

|                             | In Betrieb       |              | Anlage-<br>kapital. | Brutto-<br>einnahme. | Netto-<br>einnahme. |
|-----------------------------|------------------|--------------|---------------------|----------------------|---------------------|
|                             | Engl.<br>Meilen. | km           |                     |                      |                     |
| England und Wales . . . . . | 15007            | 24151        | 936 135             | 81 781               | 33 603              |
| Schottland . . . . .        | 3476             | 5594         | 158 983             | 10 873               | 5 160               |
| Irland . . . . .            | 3176             | 5111         | 39 350              | 3 599                | 1 529               |
| <b>Total Ende 1898</b>      | <b>21659</b>     | <b>34856</b> | <b>1134 468</b>     | <b>96 253</b>        | <b>40 292</b>       |
| „ „ 1897                    | 21433            | 34492        | 1089 765            | 93 737               | 40 653              |

## Post.

## Bureaus Ende März 1898: 21202.

| Zahl der                                    | England<br>u. Wales.  | Schott-<br>land.       | Irland. | Total. |
|---------------------------------------------|-----------------------|------------------------|---------|--------|
|                                             | (In Millionen Stück.) |                        |         |        |
| Briefe (1898—99) . . . . .                  | 1 860                 | 191                    | 136     | 2 187  |
| Postkarten (1898—99) . . . . .              | 327                   | 39                     | 16      | 382    |
| Zeitungen u. Buchpatete (1898—99) . . . . . | 709                   | 93                     | 54      | 856    |
| Postanweisungen (1897—98)                   |                       |                        |         |        |
| für das Königreich . . . . .                | 8,12                  | 0,99                   | 0,56    | 9,67   |
| für Ausland und Kolonien . . . . .          | —                     | —                      | —       | 0,53   |
| von Ausland und Kolonien . . . . .          | —                     | —                      | —       | 1,20   |
| Betrag der Postanweisungen ('97—98)         |                       | (In 1000 Pfdb. Sterl.) |         |        |
| für das Königreich . . . . .                | 23 960                | 2 873                  | 1 562   | 28 395 |
| für Ausland und Kolonien . . . . .          | —                     | —                      | —       | 1 482  |
| von Ausland und Kolonien . . . . .          | —                     | —                      | —       | 3 155  |

Telegraphen 1897: Zahl der Staatsanstalten 8146, der Eisenbahn- und Privatbureaus 2311, der Küstentelegraphen 26. Länge der Linien 68166, der Drähte 466143 km. Zahl der Depeschen 1898—99: 87 043 652, davon 73 249 702 in England und Wales, 9 064 629 in Schottland und 4 729 321 in Irland.

Telephone 1897—98. Fernverkehr: Zahl der Anlagen 877, Länge der Linien 13618 km, der Drähte 43196 km. Zahl der Geprüfte 6 898 247.



## Armee.

Die Ergänzung des stehenden Heeres geschieht ausschließlich durch Werbung. Nach dem Army-Bill von 1879 und späteren Bestimmungen beträgt die Dauer der Dienstpflicht 12 Jahre, von denen bei der Inf. 9 Jahre in der Reserve geübt werden können; jeder Mann von guter Führung kann sich auf 21 Jahre verpflichten, wodurch er Anspruch auf Pension erhält. Die Zahl der Rekruten beträgt jährlich ca. 38000. Die Miliz des vereinigten Königreichs, deren Stämme im Frieden der regulären Armee zugehören, ergänzt sich gleichfalls durch Werbung, jedoch kann je nach Bedarf jeder Mann, der nicht der regulären Armee oder einem Freiwilligen-Korps angehört, vom 18. bis zum 50. Lebensjahre zu derselben ausgehoben werden. Die Dienstpflicht in der Miliz währt 6 Jahre, kann insofern bis auf 12 Jahre verlängert werden; im ersten Dienstjahre werden 6 Monate bei der Kahne, in den folgenden 2stägige Übungen abgeleistet. Der Eintritt in ein Freiwilligen-Korps befreit von der Dienstpflicht in der Miliz. Die jährlichen größeren (Brig.-) Übungen der Freiwilligen dauern 9 Tage.

## Friedensorganisation.

Das vereinigte Königreich ist in 15 Militärdistrikte eingeteilt (vgl. die Personalien), die wiederum in 67 administrative Subdistrikte zerfallen. Von diesen gehören 47 England, 3 Wales, 9 Schottland u. 8 Irland an; ein jeder hat den Befehl für ein Inf.-Regt. und gewöhnlich 2 Miliz-Bat. zu stellen und bildet ferner ein Brig.-Depot zur Ausbildung der Rekruten der reg. Armee und der Miliz, sowie zur Kontrolle der Reservisten und der Freiwilligen-Korps der betreffenden Grafschaften. Die Garde-Inf. und die Rifles (Schützen), die aus dem ganzen Königreich ergänzt werden, sind keinem Distrikt zugeteilt, und für die Kav. bestehen 4, für die Art. 3 besondere Distrikte. Größere Heereskörper werden im Frieden nicht aufgestellt, dagegen sind vorhanden:

3 (Katr. zu 3 Bat. (das Bat. zu 29 Off., 1 Warrant-Off., 98 Uff. u. Spielleute, 760 M., 2 (Bat. in Gibraltar zu 880 M.); 1 Depot (à 9 Off., 1 Warr.-Off., 27 Uff., 240 M.); 73 Bat. in Indien zu je 24 Off., 2 Warr.-Off., 97 Sergeanten, Uff. u. Spiell., 800 M.; 23 Bat. in Südafrika, Canada, Bermuda, Westindien, Malta, Gibraltar, Hongkong, Singapur, Ceylon, Ägypten zu 28 Off., 2 Warr.-Off., 102 Uff. u. Spiell., 880 M.; 62 Bat. in Ostindien zu 29 Off., 2 Warr.-Off., 101 Uff. u. Spiell., 900 M.; 70 Depots der Lin.-Inf. zu 5 Off., 1 Warr.-Off., 21 Uff. u. Spiell., 40 M.; 1 Depot für die Schützen-Katr. zu 18 Off., 1 Warr.-Off., 87 Uff. u. Spiell., 160 M. — Die 12 schottischen Bat. haben 1 Uff., 5 Dubsackpfeifer mehr. — Für jedes Bat. Aufgahrde sind 652 M., für jedes Bat. Lin.-Inf. 608 Reservisten vorhanden. — 24 Regim. sind 1 Bat. Miliz, 34 Regim. 2, 1 Regt. 4 u. 2 Regim. 5 Bat. Miliz zugeteilt. — 76 Bat. haben 8, je 1 4 u. 5, je 21 6 u. 10 u. 8 12 Komp., die mit dem Gewehr System Lee-Netford (Kaliber 7,695 mm, herausnehmbares Magazin von 8 Patr.) bewaffnet sind.

3 Garde (Kürassier-) Regim. von je 4 Schwadr. (je 24 Off., 2 Warr.-Off., 61 Uff., 343 M., 275 Pf.); 18 Lin.-Kav.-Regim. mit je 26 Off., 2 Warr.-Off., 90 Uff. u. Tromp., von denen 8 576 M., 465 Pf., 8 553 M., 363 Pf.; 1 Regt. in Ägypten 26 Off., 2 Warr.-Off., 71 Uff. u. Tromp., 392 M., 363 Pf.; 2 in Kapland u. Natal 24 Off., 2 Warr.-Off., 83 Uff. u. Tromp., 484 M., 433 Pf.; 9 in Indien 27 Off., 2 Warr.-Off., 97 Uff. u. Tromp., 496 M., 525 Pf. zählen. — 1 Depot mit 16 Off., 1 Warr.-Off., 54 Uff. u. Tromp., 406 M., 200 Pf. — Ferner beritt. Mil.-Polizei für Kav.-Stationen mit 2 Off., 1 Warr.-Off., 38 Uff., 79 M., 113 Pf. — Für jedes Lin.-Kav.-Regim. in Mutterlande sind 315 Reservisten vorhanden. — Die Yeomanry (11724 M.) in 18 Brigaden zu je 4–8 Esk. = 110 Esk. zu 100 M.

21 reitende (Horse) Batt. (durchschn. im Inlande 5 Off., 21 Uff., 130 M., 80 Pf. stark); (Horse) Depot (à 8 Off., 48 Uff., 308 M., 200 Pf.); 103 (fabr.) Feld-Batt. (wie oben); fabr. Depot (18 Off., 1 Warr.-Off., 127 Uff., 952 M.; 230 Pf.); 10 Gebirgs-Batt. (à 5 Off., 30 Uff., 100 M., 70 Pf.) und Garn.-Art. mit 110 Komp. u. Depot. Jede Batt. hat 6 Geschüge; die reit. führen 12pfündige Drahtgesch. C. 91 von 76,2 mm Kal., die Feld-Batt. ebensolche 22pfündige Gesch. von 89 mm Kal. u. die Geb.-Batt. meist 22pfündige Vorderlader (Konstr. 1882).

8 Feld- u. 10 Aufg.-Pionier-, 2 Eisenb., 4 Vermess- u. 17 Depot-Komp., 11 Submarine-Mineur- u. 1 Depot-Komp., 1 Telegr.-Bat., 1 Brücken-Bat. u. 1 Kurtschiffersbat. mit Depot. — Die Trains sind je nach der Verwendung der Truppenteile durchaus verschiedenartig, s. Transporte.

Das „Indian Staff Corps“ (brit. Off. für die ind. Armee etc.) wird aus brit. Off. ergänzt, die 2–3 J. als Off. in brit. Regim. gedient haben.

## Friedensstärke 1899/1900.

| Truppengattung.                 |                                          | Offiziere. | Uffiziere und Mannsch. | Summa. | Dienstpferde.           | Bespannte Geschütze. |
|---------------------------------|------------------------------------------|------------|------------------------|--------|-------------------------|----------------------|
| Stehendes Heer.                 | Infanterie . . . . .                     | 5004       | 157199                 | 162203 | 1436                    | —                    |
|                                 | Kavallerie . . . . .                     | 832        | 19188                  | 20020  | 13771                   | —                    |
|                                 | Feldartillerie . . . . .                 | 772        | 21691                  | 22463  | 13379                   | 804                  |
|                                 | Fußartillerie . . . . .                  | 983        | 21570                  | 22553  | 111                     |                      |
|                                 | Genie . . . . .                          | 958        | 7482                   | 8440   | 426                     | —                    |
|                                 | Train . . . . .                          | 284        | 4600                   | 4884   | 1758                    | —                    |
|                                 | Kol. Korps . . . . .                     | 280        | 9654                   | 9934   | —                       | —                    |
| Gen.-Stab etc. . . . .          | 1774                                     | 5739       | 7513                   | —      | —                       |                      |
| Summa                           |                                          | 10887      | 247123                 | 258010 | 30881                   | 804                  |
| Armee-<br>reserve <sup>1)</sup> | Infanterie . . . . .                     | 700        | 67000                  | —      | —                       | —                    |
|                                 | Kavallerie . . . . .                     |            | 7500                   | —      | —                       | —                    |
|                                 | Artillerie . . . . .                     |            | 11500                  | —      | 14550                   | —                    |
|                                 | Genie . . . . .                          |            | 2200                   | —      | —                       | —                    |
|                                 | Train etc. . . . .                       |            | 1800                   | —      | —                       | —                    |
| Summa                           |                                          | 700        | 90000                  | 90700  | 14550                   | —                    |
| Miliz <sup>2)</sup>             | Infanterie . . . . .                     | 2957       | 106876                 | 109833 | —                       | —                    |
|                                 | Artillerie . . . . .                     | 584        | 18650                  | 19234  | —                       | —                    |
|                                 | Genie . . . . .                          | 99         | 1904                   | 2003   | —                       | —                    |
|                                 | Medical Staff Corps . . . . .            | 15         | 585                    | 600    | —                       | —                    |
| Summa                           |                                          | 3655       | 128015                 | 131670 | —                       | —                    |
| Yeomanry <sup>3)</sup>          |                                          | 686        | 11038                  | 11724  | 12000 Pf. <sup>4)</sup> | —                    |
| Freiwillige <sup>5)</sup>       | Infanterie . . . . .                     | 6763       | 190922                 | 197685 | —                       | —                    |
|                                 | Reitende Truppen <sup>4)</sup> . . . . . | 22         | 278                    | 300    | —                       | —                    |
|                                 | Artillerie <sup>4)</sup> . . . . .       | 2399       | 45574                  | 47973  | —                       | 174                  |
|                                 | Genie . . . . .                          | 689        | 14259                  | 14948  | —                       | —                    |
|                                 | Gen.-Stäbe . . . . .                     | 165        | —                      | 165    | —                       | —                    |
| Medical Staff Corps . . . . .   | 61                                       | 1795       | 1856                   | —      | —                       |                      |
| Summa                           |                                          | 10099      | 252828                 | 262927 | —                       | 174                  |
| Total <sup>5)</sup>             |                                          | 26027      | 729004                 | 755031 | 57431                   | 978                  |

<sup>1)</sup> 5000 M. der Armeereserve können immer, wenn nötig, einberufen werden, die übrigen können nur bei drohender Gefahr und wie das stehende Heer auch außerhalb des vereinigten Königreichs verwendet werden. — <sup>2)</sup> 30000 M. der Miliz sind Armeereserve. Die Miliz als solche wird verwendet innerhalb des vereinigten Königreichs und seit 1899 auch anderwärts mit ihrer Zustimmung. — <sup>3)</sup> Die Yeomanry und die Freiwilligen können nur innerhalb Englands und Schottlands nicht zur Verteidigung Irlands herangezogen werden. Die Yeomanry wird einberufen wie die Reserve, die Freiwilligen werden nur im Fall einer erwarteten oder ausgeführten Landung des Feindes einberufen. — <sup>4)</sup> Pferde gehören den Mannschaften. — <sup>5)</sup> Außerdem 335 Off. im Kol.-Mil. u. Grenzpolizeidienst u. 140 Off. in der ägypt. (Sinzab.) Armee, die alle von ihren brit. Regim. abkommandiert sind; ferner 2300 Off. (ungef. 28 Gen., 280 Oberste u. Oberste, 300 Majore, 1000 Rpt. etc.) des „Indian Staff Corps“ u. 335 nach Indien kommandierte Ärzte.

## Verteilung der stehenden Armee 1899.

| Stationen.                        | Infanterie.   | Regal-<br>batterie. | Selb-<br>artillerie. | Reitungs-<br>artillerie. | Genie.            | Train.      | Kolonial-<br>Truppen.    | Kavareth-<br>Grenadiere. | Gen.-<br>Stäbe etc. | Beam.         |
|-----------------------------------|---------------|---------------------|----------------------|--------------------------|-------------------|-------------|--------------------------|--------------------------|---------------------|---------------|
| Vereinigtes Königreich            | 82049         | 12679               | 12049                | 10372                    | 5934              | 4426        | —                        | 5447                     | 370                 | 138326        |
| Ägypten                           | 3111          | 539                 | 168                  | 155                      | 115               | 100         | —                        | 103                      | 13                  | 4404          |
| Indien <sup>1)</sup>              | 53682         | 5616                | 9533                 | 3870                     | 343 <sup>1)</sup> | —           | —                        | 113 <sup>2)</sup>        | — <sup>3)</sup>     | 73157         |
| Sibirien                          | 3037          | —                   | —                    | 1741                     | 414               | 89          | —                        | 176                      | 18                  | 5405          |
| Malta                             | 7043          | —                   | —                    | 2266                     | 322               | 71          | 726                      | 263                      | 21                  | 10721         |
| Cypern                            | 123           | —                   | —                    | —                        | 1                 | 1           | —                        | 10                       | —                   | 185           |
| Seylon                            | 1012          | —                   | —                    | 344                      | 103               | 6           | 205                      | 53                       | 6                   | 1789          |
| Singapore etc.                    | 1012          | —                   | —                    | 330                      | 107               | 6           | 171                      | 54                       | 3                   | 1683          |
| Hongkong                          | 1012          | —                   | —                    | 786                      | 243               | 7           | 2613                     | 88                       | 8                   | 4756          |
| Mauritius <sup>6)</sup>           | 1012          | —                   | —                    | 346                      | 118               | 5           | 2311                     | 45                       | 3                   | 3840          |
| St.-Helena                        | —             | —                   | —                    | 208                      | 30                | 4           | 517                      | 14                       | —                   | 773           |
| Kapland und Natal <sup>7)</sup>   | 6079          | 1186                | 713                  | 362                      | 120               | 125         | —                        | 277                      | 17                  | 8879          |
| Westafrikanische Küste            | —             | —                   | —                    | 110                      | 8                 | 5           | 1701 <sup>3)</sup>       | 31                       | 2                   | 1857          |
| Nanaba (Saitar)                   | 1012          | —                   | —                    | 533                      | 183               | 13          | —                        | 65                       | 11                  | 1817          |
| Antillen                          | 1012          | —                   | —                    | 458                      | 82                | 14          | 1631                     | 98                       | 9                   | 3304          |
| Bermudas                          | 1017          | —                   | —                    | 673                      | 276               | 12          | —                        | 88                       | 6                   | 2072          |
| Schina (Weibei-Wei) <sup>8)</sup> | —             | —                   | —                    | —                        | 31                | —           | —                        | —                        | —                   | —             |
| Nicht verteilt                    | —             | —                   | —                    | —                        | —                 | —           | —                        | —                        | —                   | —             |
| <b>Summa</b>                      | <b>162203</b> | <b>20020</b>        | <b>22463</b>         | <b>22563</b>             | <b>8440</b>       | <b>4884</b> | <b>9934<sup>3)</sup></b> | <b>7026<sup>4)</sup></b> | <b>487</b>          | <b>256010</b> |

1) 340 Offiziere. — 2) Traines, Stäbe, Ärzte (336) und Bedienung (mit Ausnahme von 113 Bäckermachern) von Indien gestellt. Die Div.-Stäbe, die den brit. und einheimischen Armeen gemeinsam sind, werden teils von abkommandierten brit. Off. teils vom indischen Staffcorps (s. oben S. 786) ergänzt. — 3) Die lokalen Kol.-Truppen und Militär-Grenadiere in Britisch-Indien, Zentral- u. Ostafrika, dem Duff. von der großbrit. Armee abkommandiert sind, sind hier nicht eingerechnet. — 4) 619 Ärzte, 2792 Feldkavarethschiffen, Bäckermacher etc. — 5) Abern ist von Indien mit 1032 M. brit. Inf., 435 M. brit. Art. und 950 M. indischer Eingeb. besetzt. — 6) In Zentralafrika und auf Mauritius steht je 1 Inf.-Bat. indischer Eingeb. — 7) In Südafrika stehen Unter Off. 15.000 M. Inf., 3000 M. Kav., 2600 M. Art., 600 M. Genie, 600 Train, 2000 irregul. Truppen. — 8) Marine-Garnison.

## Kriegsformationen.

Zur Verwendung außer Landes ist die Bildung von 2 Korps (zus. 2310 Off., 70182 M., 20236 Pf., 128 Gesch., 28 Revolver-Geſch., 3276 Fahrz.), einer Kav.-Div. (327 Off., 6701 M., 6676 Pf., 12 Gesch., 6 Rev.-Geſch., 436 Fahrz.) und einer Abt. von Trappentruppen (448 Off., 11394 M., 3241 Pf., 12 Gesch., 8 Revolver-Geſch., 379 Fahrz.) in Auſſicht genommen; ferner zum Zwecke der Landesverteidigung die Aufſtellung von Beſatzungs- u. Feſtungstruppen (Milizen, Freiwillige zc.), dreier Korps, von 22 Freiwilligen-Feldbrig. und 4 Kav.-Brig., ferner von „unallocted units“ (überſchießenden Truppenteilen) zum Beſatzungsdienſt in den größten Städten, und von Erſatztruppen.

Die Geſamtſtärke eines Korps für die Landesverteidigung beträgt 1141 Off., 31378 M., 6763 Pf. zc., 98 Geſch., 982 Fahrz. u. 26 Off., 2143 M. Erſatztruppen. — Drei Kav.-Brig. werden aus je 3 Regim. (à 4 Esk. mit zus. 34 Off., 620 M., 600 Pf., 13 Fahrz.) 1reit. Batt. (wie oben), 2 Komp. ber. Inf., 2 Revolver-Geſch., 1 Train-Komp. und 1 San.-Det. zuſammengeſetzt, einer derſelben wird noch 1 ber. Bion.-Det. (4 Off., 114 M.) beigegeben, während 2 Regim. der 4. Brig. nur eine Stärke von 27 Off., 402 M., 398 Pf., 13 Fahrz. (Household-Kav.) erhalten. Die 4 Kav.-Brig. ſind zuſammen 11148 M., 10209 Pf., 24 Feldgeſch., 16 Revolver-Geſch., 576 Fahrz. ſtark.

## Marine.

Die Ergänzung geſchieht excluſiv durch Werbung; die eigentlichen Seeleute, ſowie die Bureau- u. Depot-Beamten treten gewöhnlich im Alter von 15 bis 16 Jahren als Schiffsjungen ein und verpflichten ſich mit dem 18. Lebensjahre, die Feuerwerker, Mechaniker, Krankenwärter, Heizer zc. oft erſt mit dem 25. Lebensjahre zu einer 12jährigen Dienſtzeit. Nach Verlängerung des Kontraktes tritt mit 22jähriger Dienſtzeit Penſionsberechtigung ein, auch für die Dienſtleute, die eine ſolche Dienſtzeit erreichen (1894: 19349 Seel., 7381 Mar.-Inf. u. Art., davon ungefähre 13000 unter 65 Jahren); jeder Penſionsempfänger iſt im Bedarfsfalle zum Wiedereintritt in die Marine verpflichtet. Die Deſt., Steuer-, Artill., Signal- u. Maſchinenmannſchaften, ſowie die Zimmerleute können zu Det. („Warrant-“) Offizieren avancieren. Die See-Offiziere (Admirale, Kapitane, Leutnants, Warrantants u. Kadetten) ergänzen ſich aus Zöglingen („naval cadets“) der Marineſchule zu Dartmouth, welche nach einem mit 15–16 Jahren abgelegten Examen als Kadetten angenommen werden. Küſtenwache und Reſerve ſ. Jahrg. 1894, S. 856.

## Kriegsflotte November 1899.

| Neuere Fahrzeuge 1886–99:                                | Tonnen-<br>gehalt. | Ind.<br>Pferde-<br>kräfte. | Geſch.<br>über<br>10 cm | Lan-<br>cier-<br>rohre. | Beman-<br>nungs-<br>etat. |
|----------------------------------------------------------|--------------------|----------------------------|-------------------------|-------------------------|---------------------------|
| 6 Panzer-Schlachtschiffe 1899 <sup>1)</sup> . . . . .    | 90000              | 90000                      | 96                      | 24                      | 4620                      |
| 6 Panzer-Schlachtschiffe 1897–98 <sup>2)</sup> . . . . . | 77700              | 81000                      | 96                      | 30                      | 4500                      |
| 9 Panzer-Schlachtschiffe 1895–96 <sup>3)</sup> . . . . . | 134100             | 108000                     | 144                     | 45                      | 6850                      |
| 3 Schlachtschiffe 1894–95 <sup>4)</sup> . . . . .        | 33350              | 38000                      | 42                      | 20                      | 1880                      |
| 8 Schlachtschiffe 1892–93 <sup>5)</sup> . . . . .        | 113200             | 104000                     | 112                     | 56                      | 5700                      |
| 3 Schlachtschiffe 1890–91 <sup>6)</sup> . . . . .        | 34350              | 38000                      | 25                      | 16                      | 1760                      |
| 6 Schlachtschiffe 1886–90 <sup>7)</sup> . . . . .        | 61900              | 67000                      | 60                      | 28                      | 3100                      |
| 9 Panzer-Kreuzer 1886–88 <sup>8)</sup> . . . . .         | 56000              | 79500                      | 112                     | 40                      | 4400                      |
| 2 Kreuzer 1. Kl. 1896 <sup>9)</sup> . . . . .            | 28400              | 50000                      | 28                      | 8                       | 1680                      |
| 8 Kreuzer 1. Kl. 1897–98 <sup>10)</sup> . . . . .        | 88000              | 138000                     | 128                     | 24                      | 5300                      |
| 11 Kreuzer 1. Kl. 1891–93 <sup>11)</sup> . . . . .       | 85550              | 148000                     | 132                     | 44                      | 3905                      |
| 16 Kreuzer 2. Kl. 1896–98 . . . . .                      | 90200              | 156400                     | 172                     | 40                      | 6880                      |
| 4 Kreuzer 2. Kl. 1897 . . . . .                          | 16200              | 23400                      | 48                      | 12                      | 1400                      |
| 33 Kreuzer 2. Kl. 1887–93 . . . . .                      | 124480             | 284400                     | 296                     | 144                     | 9575                      |
| 10 Kreuzer 3. Kl. 1896–99 . . . . .                      | 21415              | 70000                      | 80                      | 20                      | 2300                      |
| 29 Kreuzer 3. Kl. 1886–91 . . . . .                      | 63155              | 165800                     | 188                     | 113                     | 5460                      |

<sup>1)</sup> Bulwark, Formidable, Implacable, Intrepid, London, Renard, — <sup>2)</sup> Albion, Ganopus, Gorgon, Goliath, Ocean, Vengeance. — <sup>3)</sup> Caesar, Hannibal, Insuperable, Jupiter, Magnificent.

|                                          | Tonnen-<br>gehalt. | Ind.<br>Pferde-<br>kräfte. | Gesch.<br>über<br>10 cm | Kan-<br>nier-<br>rohre. | Wern-<br>nunge-<br>etat. |
|------------------------------------------|--------------------|----------------------------|-------------------------|-------------------------|--------------------------|
| 85 Torpedokanonenboote 1886—94 . . . . . | 27815              | 115700                     | 70                      | 131                     | 3230                     |
| 1 Torpedodepottschiff 1893 . . . . .     | 6620               | 12000                      | 8                       | 6                       | 435                      |
| 96 Torpedojäger 1893—99 . . . . .        | 25850              | 567000                     | —                       | 190                     | 5170                     |
| 14 Sloops 1888—99 . . . . .              | 14810              | 22300                      | 100                     | —                       | 1810                     |
| 24 Kanonenboote 1. Kl. 1888—99 . . . . . | 18660              | 28800                      | 140                     | —                       | 1850                     |
| 1 Kgl. Yacht . . . . .                   | 4700               | 11000                      | —                       | —                       | 350                      |
| 2 Depeschendampfer 1886—87 . . . . .     | 3350               | 6000                       | 8                       | —                       | 220                      |
| <b>335 Schiffe . . . . .</b>             | <b>1 219805</b>    | <b>2 404800</b>            | <b>2185</b>             | <b>991</b>              | <b>82375</b>             |

## Ältere Schiffe:

|                                                    | Tonnen-<br>gehalt. | Ind.<br>Pferde-<br>kräfte. | Gesch.<br>über<br>10 cm | Kan-<br>nier-<br>rohre. | Wern-<br>nunge-<br>etat. |
|----------------------------------------------------|--------------------|----------------------------|-------------------------|-------------------------|--------------------------|
| 10 Schlachtschiffe '78—86 <sup>12)</sup> . . . . . | 89900              | 58000                      | 68                      | 30                      | 4300                     |
| 4 umgebaute 1892—93 <sup>13)</sup> . . . . .       | 32380              | 29500                      | 55                      | 12                      | 1980                     |
| 10 Küstenvert. 1866—70 . . . . .                   | 38400              | 16500                      | 38                      | 12                      | 2080                     |
| 18 Schiffe 62—81 . . . . .                         | 151190             | 85100                      | 347                     | 50                      | 10750                    |
| 1 Kreuzer 2. Kl. 1883—86 . . . . .                 | 17200              | 20000                      | 40                      | 16                      | 1280                     |
| 1 Reg. u. 5 Korvetten 1874—83 . . . . .            | 22960              | 25500                      | 88                      | 16                      | 2260                     |
| 1 Torpedodepottschiff 1878 . . . . .               | 6400               | 2400                       | 6                       | 4                       | 375                      |
| 11 Kreuzer u. 4 Sloops . . . . .                   | 27480              | 26750                      | 160                     | 10                      | 3100                     |
| 50 Kanonenboote 1868—86 . . . . .                  | 18000              | 11570                      | 103                     | —                       | 2080                     |
| 7 Yachten u. 100 verschiedene Dampfer . . . . .    | 65000              | 60000                      | —                       | —                       | 4000                     |
| <b>225 Schiffe . . . . .</b>                       | <b>488910</b>      | <b>335320</b>              | <b>905</b>              | <b>150</b>              | <b>32095</b>             |

Ferner: 90 Torpedob. 1. Kl. '77—94 (ca 5800 T., 70000 Pf., 310 Torp.-Lanciert., 1600 Wl.), 70 Torpedoboote 2. Kl. '79—86 (ca 720 T., 114 Torp.-Lanciert.), 147 alte Segelschiffe u. Dampfer als Stations- u. Depotfahrzeuge (340290 T.), 100 verschiedene Dampfer (70000 T., 60000 Pf., 3000 Wl.).

## Im Bau 1899—1900:

|                                                   | Tonnen-<br>gehalt. | Ind.<br>Pferde-<br>kräfte. | Gesch.<br>über<br>10 cm | Kan-<br>nier-<br>rohre. |
|---------------------------------------------------|--------------------|----------------------------|-------------------------|-------------------------|
| 4 Panzer-Schlachtschiffe <sup>14)</sup> . . . . . | 56000              | 72000                      | 64                      | 16                      |
| 4 Panzerkreuzer 1. Kl. <sup>15)</sup> . . . . .   | 56100              | 120000                     | 72                      | 16                      |
| 10 . . . . . 1. Kl. <sup>16)</sup> . . . . .      | 111200             | 214000                     | 140                     | 40                      |
| 1 geschützter Kreuzer 3. Kl. . . . .              | 2200               | 7000                       | 8                       | —                       |
| 6 Sloops . . . . .                                | 5880               | 8400                       | 48                      | —                       |
| 12 Torpedojäger . . . . .                         | 4000               | 54000                      | —                       | 24                      |
| 4 verschiedene Dampfer . . . . .                  | 10000              | 2000                       | —                       | —                       |

Rajestic, Mars, Prince George, Victorious. — <sup>4)</sup> Renown, Barfleur, Centurion. — <sup>5)</sup> Royal Sovereign, Empress of India, Hood, Kamilies, Repulse, Resolution, Revenge, Royal Oak. — <sup>6)</sup> Albatross, Trafalgar, Sanspareil. — <sup>7)</sup> Anson, Benbow, Camperdown, Collingwood, Howe, Rodney. — <sup>8)</sup> Imperieuse, Warspite, Aurora, Australia, Galatea, Immortalité, Rariculus, Orlando, Undaunted. — <sup>9)</sup> Powerful, Terrible. — <sup>10)</sup> Amphitrite, Andromeda, Argonaut, Ariadne, Diadem, Europa, Niobe, Spariate. — <sup>11)</sup> Blake, Blenheim, Crescent, Edgar, Eurydice, Gibraltar, Drakon, Royal Arthur, St. George, Hamlet, Iphigenia. — <sup>12)</sup> Agamemnon, Ajax, Colossus, Conqueror, Hero, Dreadnought, Thunderer, Edinburgh, Inflexible, Neptune. — <sup>13)</sup> Monarch, Denabaton, Hercules, Rupert. — <sup>14)</sup> Cornwallis, Duncan, Ermouth, Russell. — <sup>15)</sup> Africa, Drake, King Alfred, Leviathan. — <sup>16)</sup> Aboutk, Bacchante, Gressy, Carpalus, Hoque, Sutlej, Bedford, Essex, Kent, Ronmouth.

## Verteilung der armierten Kriegsschiffe (ohne Torpedofahrz.) Nov. 1899.

| Bestimmung<br>oder<br>Station.    | Panzer-        |                |               | Ungepanzerte |           |                                        |                              | andere<br>Damp-<br>pfer. | Seefl. Sch. | Stationsfl. Sch. | Gaa.       |
|-----------------------------------|----------------|----------------|---------------|--------------|-----------|----------------------------------------|------------------------------|--------------------------|-------------|------------------|------------|
|                                   | Schiff-<br>fl. | Küsten-<br>fl. | Kreu-<br>zer. | Kreuzer      |           | 3. Kl. u.<br>Sloops,<br>Kan-<br>Boote. | Tor-<br>pedo-<br>jä-<br>ger. |                          |             |                  |            |
|                                   |                |                |               | 1. Kl.       | 2. Kl.    |                                        |                              |                          |             |                  |            |
| Im vereinigten Königreich.        |                |                |               |              |           |                                        |                              |                          |             |                  |            |
| Hafendienst 1). . . . .           | 5              | —              | —             | —            | —         | 5                                      | —                            | 6                        | —           | 6                | 22         |
| Schulschiffe . . . . .            | 3              | —              | 4             | —            | —         | 30                                     | 24                           | —                        | 7           | 19               | 87         |
| Kgl. Yachten . . . . .            | —              | —              | —             | —            | —         | —                                      | —                            | 4                        | —           | —                | 4          |
| Kanalgeschwader 2). . . . .       | 8              | —              | —             | 2            | 2         | 2                                      | —                            | —                        | —           | —                | 14         |
| Küstenwache 3). . . . .           | 6              | —              | 2             | —            | 2         | 9                                      | —                            | 9                        | 16          | —                | 43         |
| Hydrographischer Dienst . . . . . | —              | —              | —             | —            | —         | —                                      | —                            | 2                        | —           | —                | 2          |
| In anderer Verwendung . . . . .   | —              | —              | —             | 1            | —         | 3                                      | —                            | 4                        | —           | —                | 8          |
| <b>Summa</b>                      | <b>21</b>      | <b>—</b>       | <b>6</b>      | <b>3</b>     | <b>4</b>  | <b>49</b>                              | <b>24</b>                    | <b>25</b>                | <b>23</b>   | <b>25</b>        | <b>180</b> |
| Im Auslande.                      |                |                |               |              |           |                                        |                              |                          |             |                  |            |
| Spezialgeschwader . . . . .       | —              | —              | —             | 1            | 3         | —                                      | —                            | —                        | —           | —                | 4          |
| Mittelmeer 2). . . . .            | 11             | 1              | —             | 2            | 5         | 11                                     | 7                            | 4                        | 1           | 1                | 43         |
| Östl. Küste von                   | —              | 1              | —             | 1            | 3         | 6                                      | 1                            | 1                        | —           | 2                | 16         |
| Westl. Amerika                    | —              | —              | —             | —            | 1         | 3                                      | —                            | —                        | —           | —                | 4          |
| Gav 4)                            | —              | —              | 1             | —            | 3         | 2                                      | 1                            | —                        | —           | 1                | 8          |
| Indien u. Ostafrika 5)            | 1              | 1              | —             | —            | 2         | 9                                      | —                            | 3                        | —           | —                | 16         |
| China . . . . .                   | —              | 1              | —             | —            | 1         | 7                                      | —                            | 1                        | —           | —                | 10         |
| Australien . . . . .              | 3              | —              | 3             | 2            | 3         | 11                                     | 2                            | 5                        | —           | 1                | 30         |
| Hydrographischer Dienst . . . . . | —              | —              | —             | 1            | —         | 11                                     | —                            | —                        | 6           | —                | 6          |
| Rückreise . . . . .               | —              | —              | —             | 1            | —         | 2                                      | —                            | —                        | —           | —                | 3          |
| <b>Summa</b>                      | <b>15</b>      | <b>4</b>       | <b>4</b>      | <b>8</b>     | <b>21</b> | <b>62</b>                              | <b>11</b>                    | <b>20</b>                | <b>1</b>    | <b>5</b>         | <b>151</b> |
| <b>Totalsumme</b>                 | <b>36</b>      | <b>4</b>       | <b>10</b>     | <b>11</b>    | <b>25</b> | <b>111</b>                             | <b>35</b>                    | <b>45</b>                | <b>24</b>   | <b>30</b>        | <b>331</b> |

## Personal 1899.

| Befabung und Marinetruppen.                                                                                                                                                                                                                                                                                                   | Off. u.<br>Beamte | UDff. u.<br>Mann. |
|-------------------------------------------------------------------------------------------------------------------------------------------------------------------------------------------------------------------------------------------------------------------------------------------------------------------------------|-------------------|-------------------|
| 22 Adm., 4 Kommodore, 136 Rpte 1. Kl., 201 Rpte 2. Kl. („Com-<br>manders“), 1087 LtS, 267 ULtS, 35 Navigations- u. 1175 Deck-<br>(„Warrant“) Off., 5 ind. LtS u. 5 ind. ULtS, 631 Midshipmen,<br>331 Kadetten, davon 95 Seekadetten = 3889 Seecoff.; auf Halb-<br>sold: 48 Adm., 54 Rpte 1. Kl., 61 Rpte 2. Kl., 35 LtS = 198 | 4056              | —                 |
| 921 Ing.-Off., 75 Ing.- („Warrant“) Off., 183 Ing.-Glewen, 157 Geistl.<br>u. Lehrer für Off., 451 Ärzte, 472 Zahlm. (darunter 21 Adm.-Sekre),<br>248 Schiffszimmerl., 13 Lehrer für Mannsch.; auf Halbsold: 4 Ing.-<br>Off., 5 Geistl. u. Lehrer, 17 Ärzte, 31 Zahlm.                                                         | 2577              | —                 |
| Küstenwache zu Lande: 37 Rpte 2. Kl., 31 LtS, 247 Stations-Deck-<br>Off., 11 Zahlm.                                                                                                                                                                                                                                           | 326               | —                 |

1) Panzerschiffe mit  $\frac{2}{3}$  Besatzung als Hafenschiffe in Sheerness, Portsmouth, Plymouth, Pembroke u. Queenstown können aus den Hafendepots in 24 Stunden ergänzt u. zu anderen Zwecken verwendet werden. — 2) Die Schlachtschiffe des Kanalgeschwaders u. des Mittelmeeres sind 1. Kl. — 3) 9 Panzerschiffe u. Kreuzer dienen im Frieden mit  $\frac{2}{3}$  Besatzung als Bezirks-Kapitänsschiffe der Küstenwache zur See, können aber in 24 Stunden aus der Küstenwache zu Lande ergänzt und zu anderen Zwecken disponibel gestellt werden. — 4) Die Kapitation ist zur Zeit durch mehrere Kreuzer verstärkt worden. — 5) Einschließlich 2 Fahrzeuge von Indien, s. dort.

| Befassung und Marinetruppen.                                                                                                                                                                             | Off. u. Beamte | 11 Off. u. Mann. |
|----------------------------------------------------------------------------------------------------------------------------------------------------------------------------------------------------------|----------------|------------------|
| 38492 Matr., 4451 Feuerw., 3115 Mechaniker, 22259 Heizer, 9900 Schiffsjungen (3700 zur See, 6200 auf Schulschiffen), 6558 Kommiss., Krankenwärter u., 724 Eingeborene                                    | —              | 85499            |
| Reserve der Handelsmar. in akt. Dienst (die auf Kriegsschiffen üben)                                                                                                                                     | 70             | 500              |
| Summa                                                                                                                                                                                                    | 7029           | 85999            |
| Marinetruppen (3 Jahre an Land u. 3 an Bord). Stab: 5 Off., 7 M.; 1 Div. Matr.-Kritik.: 111 Off., 3686 M.; 3 Div. Mar.-Inf.: 303 Off., 14323 M.; 1 Rekruten-Instruktionsdepot: 10 Off., 55 M.            | 429            | 18071            |
| Gesamt Friedensstärke des Marinepersonals                                                                                                                                                                | 7458           | 104070           |
| Marinereserven                                                                                                                                                                                           | 650            | 11209            |
| Res. d. Handelsmar.: 400 Pts., 550 MPts., 550 Mlv. (ab 70 Abende), 400 Ing., 23000 Matr. (ab 500 Abende), 250 Schiffsj., 3500 Heizer                                                                     | 1830           | 26250            |
| Gesamt-Kriegsstärke des Marinepersonals                                                                                                                                                                  | 9938           | 141520           |
| Schiffswaisen. Im verein. Mar.: 851 Beamte, 27240 Handw. u. Arb., 426 Polizisten = 28517 Mann; im Auslande: 166 Beamte, 4750 Handw. u., 185 Polizisten = 5101                                            |                | 33618            |
| Art. u. Corp.-Dep. Im verein. Mar.: 91 Beamte, 1900 Handw. u., 141 Poliz. = 2132; im Auslande: 8 Beamte, 20 Handw. = 28                                                                                  |                | 2160             |
| Werkstätten u. Verpflegungs-Depots. Im verein. Mar.: 72 Beamte, 689 Hdw. u. Arb., 140 Seeleute, 59 Poliz. = 960; im Auslande: 20 Beamte, 172 Handw. u. = 192                                             |                | 1152             |
| Hospitäler. Im verein. Mar.: 35 Ärzte, 22 Krankenschwestern, 25 Beamte, 251 Krankenwärter, Diener u., 33 Poliz. = 366; im Auslande: 14 Ärzte, 4 Schwestern, 14 Beamte, 124 Diener u., 9 Polizisten = 165 |                | 531              |
| Personal der Werkstätten, Depots u. Hospitäler :                                                                                                                                                         |                | 37461            |

### Statistische Notizen über die Britischen Kolonien im allgemeinen.

#### Areal und Bevölkerung.

Alle Dependenzien (Dep.) einer Befassung und alle Befassungen, die zu einer anderen Befassung in irgend einem Abhängigkeitsverhältnis stehen, sind der letzteren angeeignet und durch Einrückung des Namens als unfelbständiges oder nur teilweise selbständiges Verwaltungsgebiet kenntlich gemacht. Befassungen ohne Kolonialverwaltung sind mit einem \*, Schutzgebiete durch ein hinzugefügtes (Prot.) bezeichnet.

|                                                | Englische Meilen. | qkm      | Bevölkerung.    | auf 1 qkm |
|------------------------------------------------|-------------------|----------|-----------------|-----------|
| <b>I. Mittelmeer.</b>                          |                   |          |                 |           |
| Gibraltar . . . . .                            | 1,9               | 5        | 26203 (97)      | —         |
| Malta . . . . .                                | 125               | 323      | 180088 (97)     | 560       |
| Cypern . . . . .                               | 3707              | 9601     | 221843 (96)     | 23        |
| Summa I                                        | 3834              | 9929     | 428134          | 43        |
| <b>II. Asien.</b>                              |                   |          |                 |           |
| Kaiserreich Indien (s. S. 795). . . . .        | 1 957000          | 5 068340 | 290 575000 (91) | 57        |
| Ceylon . . . . .                               | 24702             | 63976    | 3 391443 (97)   | 53        |
| Malediven (Prot.) . . . . .                    | 115               | 300      | 30000           | 100       |
| Strait's Settlements . . . . .                 | 1543              | 3998     | 580563 (97)     | 145       |
| Singapore . . . . .                            | 214               | 555      | 184554 (91)     | 333       |
| Malacca . . . . .                              | 710               | 1839     | 92170 (91)      | 50        |
| Penang . . . . .                               | 619               | 1604     | 235618 (91)     | 147       |
| Dep. (Christmas-Insel <sup>1)</sup> ). . . . . | 39                | 102      | 44 (98)         | —         |

<sup>1)</sup> Im Indischen Ozean.

|                                                                                                                 | Englische<br>QMeilen. | qkm             | Bevölkerung.              | auf<br>1 qkm |
|-----------------------------------------------------------------------------------------------------------------|-----------------------|-----------------|---------------------------|--------------|
| Dep. Keeling-Inseln . . . . .                                                                                   | 8                     | 22              | 612 (98)                  | 28           |
| Malaiische Schutzstaaten . . . . .                                                                              | 24909                 | 64500           | 595093 (97)               | 9            |
| Perat . . . . .                                                                                                 | 7949                  | 20600           | 280093 (97)               | 14           |
| Selangor . . . . .                                                                                              | 3500                  | 9000            | 160000 (97)               | 18           |
| Negeri Sembilan mit Sungei Ujong . . . . .                                                                      | 3160                  | 9000            | 85000 (97)                | 9            |
| Nohang . . . . .                                                                                                | 10000                 | 25900           | 70000 (97)                | 3            |
| Djohor . . . . .                                                                                                | 9670                  | 24850           | 300000                    | 12           |
| Nord-Borneo . . . . .                                                                                           | 31106                 | 80561           | 175000                    | 2            |
| Labuan . . . . .                                                                                                | 30                    | 78              | 5853 (91)                 | 75           |
| Sultanat Brunai (Prot.) . . . . .                                                                               | 8100                  | 21000           | 50000                     | 2,5          |
| „ Sarawat (Prot.) . . . . .                                                                                     | 41000                 | 106200          | 320000                    | 3            |
| • Sprattley-Insel . . . . .                                                                                     | ?                     | ?               | unbewohnt                 | —            |
| • Amboyna Cay . . . . .                                                                                         | ?                     | ?               | „                         | —            |
| Hongkong . . . . .                                                                                              | 30                    | 79              | 246880 (97)               | —            |
| • Mamaran-Inseln . . . . .                                                                                      | 60                    | 160             | 500                       | 3            |
| Bahrein-Inseln (Prot.) . . . . .                                                                                | 230                   | 600             | 65000 (90)                | 113          |
| <b>Summa II</b>                                                                                                 | <b>2 098542</b>       | <b>5 434766</b> | <b>296 339000</b>         | <b>55</b>    |
| <b>III. Afrika.</b>                                                                                             |                       |                 |                           |              |
| Gambia <sup>1)</sup> . . . . .                                                                                  | 4130                  | 10690           | 50000                     | 5            |
| Sierra Leone . . . . .                                                                                          | 27760                 | 71900           | <sup>2)</sup> 126835 (94) | —            |
| Goldküste . . . . .                                                                                             | 65300                 | 169000          | 1 500000 (95)             | 9            |
| Lagos (mit Yoruba) . . . . .                                                                                    | 20070                 | 52000           | 3 000000                  | 58           |
| Gebiet der Niger-Gesellschaft<br>Niger-Müsten-Protektorat . . . . .                                             | 346730                | 898000          | 24 000000                 | 27           |
| Ostafrika-Protektorat . . . . .                                                                                 | 270000                | 700000          | 2 500000                  | 3            |
| Uganda-Protektorat . . . . .                                                                                    | 58000                 | 150000          | 1 000000                  | 7            |
| Sanjibar (Zanzibar, Protektorat) . . . . .                                                                      | 988                   | 2560            | 210000                    | 82           |
| Madagaskar (f. S. 799) . . . . .                                                                                | 292211                | 756803          | 2 100000 (97)             | 2,5          |
| Basutoland . . . . .                                                                                            | 12160                 | 31490           | 250000 (94)               | 8            |
| Beischuanen-Protektorat<br>Gebiet der Südafrika-Gesellschaft<br>Britisches Zentral-Afrika-Protektorat . . . . . | 643000                | 1 665310        | 1 350000                  | 0,8          |
| Nord-Zambesia . . . . .                                                                                         |                       |                 |                           |              |
| Natal (mit Zululand) . . . . .                                                                                  | 27370                 | 70890           | 828459 (97)               | 12           |
| <b>Summa III <sup>3)</sup></b>                                                                                  | <b>1 767700</b>       | <b>4 578600</b> | <b>36 900000</b>          | <b>8</b>     |
| <b>IV. Amerika.</b>                                                                                             |                       |                 |                           |              |
| Canada (f. S. 801) . . . . .                                                                                    | 3 385300              | 8 767700        | 5 185990 (97)             | 0,6          |
| Newfoundland . . . . .                                                                                          | 42734                 | 110670          | 208000 (96)               | 2            |
| Dep. Labrador . . . . .                                                                                         | 120000                | 310800          | 4106 (91)                 | 0,01         |
| Britisch-Honduras . . . . .                                                                                     | 8292                  | 21475           | 34277 (97)                | 1,5          |
| Bahama-Inseln . . . . .                                                                                         | 5390                  | 13960           | 52316 (97)                | 4            |
| Jamaika . . . . .                                                                                               | 4193                  | 10859           | 715717 (97)               | 66           |
| Dep. Turks- u. Caicos-Inseln . . . . .                                                                          | 223                   | 575             | 5355 (97)                 | 9            |
| „ Caymans-Inseln . . . . .                                                                                      | 225                   | 584             | 4322 (91)                 | 7            |
| „ Pedro- u. Morant-Cays . . . . .                                                                               | ?                     | ?               | —                         | —            |
| Peeward Islands . . . . .                                                                                       | 706                   | 1827            | 139519 (98)               | 76           |
| Virgin Islands . . . . .                                                                                        | 64                    | 165             | 5332 (98)                 | 32           |
| Anguilla . . . . .                                                                                              | 35                    | 91              | 4268 (98)                 | 47           |
| St. Christoph (St. Kitts) . . . . .                                                                             | 68                    | 176             | 33159 (98)                | 188          |

<sup>1)</sup> Niederlassung Gambia nur 69 engl. QMn (179 qkm) mit 14978 Bewohnern (1893). —  
<sup>2)</sup> Bezieht sich nur auf die Küste — <sup>3)</sup> Eofotra u. Somalilüste f. Indien.



|                                             | Englische<br>QMeilen. | qkm              | Bevölkerung.      | auf<br>1 qkm |
|---------------------------------------------|-----------------------|------------------|-------------------|--------------|
| Revis . . . . .                             | } 46                  | 118              | } 14859 (98)      | 126          |
| Redonda . . . . .                           |                       |                  |                   |              |
| Barbuda . . . . .                           | 78                    | 189              | } 37681 (98)      | 150          |
| Antigua . . . . .                           | 97                    | 251              |                   |              |
| Montserrat . . . . .                        | 32                    | 83               | 13756 (98)        | 166          |
| Dominica . . . . .                          | 291                   | 754              | 29886 (98)        | 40           |
| Windward Islands . . . . .                  | 550                   | 1425             | 154731 (97)       | 109          |
| Santa Lucia . . . . .                       | 237                   | 614              | 47332 (97)        | 77           |
| St.-Vincent . . . . .                       | 147                   | 381              | 46100 (97)        | 121          |
| Grenada mit Grenadinen . . . . .            | 166                   | 430              | 61299 (97)        | 143          |
| Barbados . . . . .                          | 166                   | 430              | 190000 (97)       | 443          |
| Trinidad und Tobago . . . . .               | 1868                  | 4839             | 268957 (97)       | 56           |
| Trinidad . . . . .                          | 1754                  | 4544             | 248172 (97)       | 54           |
| Tobago . . . . .                            | 114                   | 295              | 20785 (97)        | 70           |
| *Sombbrero . . . . .                        | ?                     | ?                | —                 | —            |
| Britisch-Guiana . . . . .                   | 95160                 | 246470           | 279542 (97)       | 1            |
| <b>Summa IV</b>                             | <b>3 664810</b>       | <b>9 491570</b>  | <b>7 218 2</b>    | <b>0,7</b>   |
| <b>V. Australien und Südsee.</b>            |                       |                  |                   |              |
| Australische Kolonien (f. S. 804) . . . . . | 3 164709              | 8 196268         | 4 864909          | 0,6          |
| Kidschi-Inseln . . . . .                    | } 8045                | 20837            | 121738 (98)       | 6            |
| Dep. Rotumab-Insel                          |                       |                  |                   |              |
| *Johnston-Insel 1) . . . . .                | 0,8                   | 2                | —                 | —            |
| *Kanning-Insel 1) . . . . .                 | 15                    | 40               | 150               | 4            |
| *Christmas-Insel 1) . . . . .               | 234                   | 607              | ?                 | —            |
| *Walben-Insel 1) . . . . .                  | 35                    | 89               | 168 (84)          | 2            |
| *Starbuck-Insel 1) . . . . .                | 1                     | 3                | unbewohnt         | —            |
| *Manihiti-Inseln 1) . . . . .               | 14                    | 35               | 1170              | 33           |
| *Anion- und Eumaroff-Inseln 1) . . . . .    | 9                     | 24               | 1020              | 42           |
| *Phönix-Inseln 1) . . . . .                 | 16                    | 42               | 59                | 1,4          |
| *Gilbert-Inseln 1) . . . . .                | 166                   | 430              | 35200             | 82           |
| *Ellice-Inseln 1) . . . . .                 | 14                    | 37               | 2500              | 68           |
| *Südl. Salomon-Inseln 1) . . . . .          | 8357                  | 21645            | 87000             | 4            |
| *Santa Cruz-Inseln 1) . . . . .             | 862                   | 938              | 5000              | 5            |
| <b>Summa V</b>                              | <b>3 181978</b>       | <b>8 240997</b>  | <b>5 118900</b>   | <b>0,6</b>   |
| <b>VI. Indischer Ozean.</b>                 |                       |                  |                   |              |
| Mauritius . . . . .                         | 739                   | 1914             | 377856 (97)       | 197          |
| Dep. Rodriguez . . . . .                    | 42                    | 110              | 2772 (97)         | 25           |
| " Caragoos Carajos etc. . . . .             | 67                    | 174              | 415 (71)          | 2            |
| " Eevchellen . . . . .                      | 102                   | 264              | 18301 (96)        | 69           |
| " Amiranten . . . . .                       | 32                    | 83               | 97 (71)           | 1,2          |
| " Aldabra-Insel etc. . . . .                | 61                    | 157              | —                 | —            |
| " Eschagos- u. Ol-Inseln . . . . .          | 42                    | 110              | 689 (71)          | 6            |
| <b>Summa VI</b>                             | <b>1085</b>           | <b>2812</b>      | <b>400130</b>     | <b>142</b>   |
| <b>VII. Atlant. Ozean.</b>                  |                       |                  |                   |              |
| Vermudas . . . . .                          | 19                    | 50               | 18048 (97)        | 361          |
| Ascension . . . . .                         | 34                    | 88               | 434 (96)          | 5            |
| St.-Helena . . . . .                        | 47                    | 123              | 4543 (98)         | 37           |
| Tristan da Cunha . . . . .                  | 45                    | 116              | 64 (96)           | 0,5          |
| Kaltland-Inseln . . . . .                   | 4839                  | 12532            | 2050 (97)         | 0,14         |
| <b>Summa VII</b>                            | <b>4984</b>           | <b>12909</b>     | <b>25139</b>      | <b>2</b>     |
| <b>Endsumma</b>                             | <b>10 723000</b>      | <b>27 772000</b> | <b>346 454000</b> | <b>12</b>    |

1) Untersteht dem Gouverneur der Kidschi-Inseln als dem Oberkommissar der westl. Südsee.

## Finanzen, Handel u. Verkehr der großbritannischen Kolonien im Jahre 1897.

Finanzen, Schuld, Einfuhr, Ausfuhr (einschließlich der Einfuhr und Ausfuhr edler Metalle) und Schiffsverkehr (d. i. Summa des Tonnengehaltes der ein- und ausgegangenen Schiffe in Tausenden Tons).

| Kolonien.                                        | Einnahme. | Ausgabe. | Schuld.                | Einfuhr. | Ausfuhr. | Schiffsverkehr. |
|--------------------------------------------------|-----------|----------|------------------------|----------|----------|-----------------|
| In Tausenden Pfund Sterling.                     |           |          |                        |          |          |                 |
| Malta . . . . .                                  | 324       | 325      | 79                     | 10 896   | 10 089   | 7 244           |
| Cypern . . . . .                                 | 191       | 132      | —                      | 263      | 265      | 703             |
| Bahrein-Inseln . . . . .                         | —         | —        | —                      | 503      | 467      | 232             |
| Gambia . . . . .                                 | 39        | 27       | —                      | 176      | 166      | 258             |
| Sierra Leone . . . . .                           | 106       | 112      | 25                     | 457      | 401      | 1 085           |
| Goldküste . . . . .                              | 238       | 406      | —                      | 911      | 858      | 1 158           |
| Lagos . . . . .                                  | 177       | 183      | —                      | 771      | 811      | 718             |
| Niger-Küsten-Prot. (97—98)                       | 153       | 122      | —                      | 640      | 750      | 975             |
| Kapkolonie . . . . .                             | 7 390     | 8 638    | 27 282                 | 17 577   | 19 176   | 12 853          |
| Nasutoland . . . . .                             | 46        | 46       | —                      | 136      | 160      | —               |
| Sansibar . . . . .                               | —         | —        | —                      | 1 399    | 1 190    | 544             |
| Rhodesia (1897) . . . . .                        | —         | —        | —                      | 80       | 23       | —               |
| Natal . . . . .                                  | 2 213     | 1 625    | 8 019                  | 5 984    | 1 622    | 2 494           |
| Bahama-Inseln . . . . .                          | 62        | 63       | 119                    | 186      | 149      | 518             |
| Jamaica (1896—97) . . . . .                      | 677       | 767      | 1 994                  | 1 661    | 1 448    | 1 561           |
| Turks-Inseln . . . . .                           | 9         | 8        | —                      | 33       | 43       | 328             |
| Virgin-Inseln . . . . .                          | 2         | 2        | —                      | 3        | 4        | 12              |
| St. Christopher, Nevis und<br>Anquilla . . . . . | 45        | 52       | 89                     | 136      | 149      | 492             |
| Antigua . . . . .                                | 46        | 53       | 151                    | 110      | 117      | 446             |
| Montserrat . . . . .                             | 8         | 10       | 25                     | 22       | 22       | 229             |
| Dominica . . . . .                               | 24        | 24       | 71                     | 54       | 47       | 407             |
| Santa Lucia . . . . .                            | 61        | 57       | 192                    | 245      | 154      | 1 781           |
| St. Vincent . . . . .                            | 25        | 27       | 19                     | 71       | 69       | 249             |
| Grenada . . . . .                                | 57        | 59       | 128                    | 164      | 154      | 444             |
| Barbados . . . . .                               | 185       | 173      | 409                    | 1 009    | 736      | 1 336           |
| Trinidad . . . . .                               | 567       | 579      | 517                    | 2 161    | 1 995    | 1 297           |
| Tobago . . . . .                                 | 8         | 8        | 10                     | 12       | 5        | 44              |
| Brit.-Guiana (1897—98) . . . . .                 | 505       | 563      | 949                    | 1 283    | 1 784    | 621             |
| Australien (1897—98) . . . . .                   | 31 737    | 31 580   | 230626                 | 65 507   | 72 212   | 21 123          |
| Neu-Guinea . . . . .                             | 11        | —        | —                      | 47       | 50       | 41              |
| Nidichi . . . . .                                | 74        | 73       | 213                    | 249      | 432      | 248             |
| Bermudas . . . . .                               | 36        | 36       | 46                     | 323      | 128      | 347             |
| St. Helena . . . . .                             | 9         | 13       | —                      | 33       | 5        | 82              |
| Falkland-Inseln . . . . .                        | 13        | 14       | —                      | 63       | 125      | 96              |
| In Tausenden Pefetas.                            |           |          |                        |          |          |                 |
| Gibraltar . . . . .                              | 1 653     | 1 532    | —                      | —        | —        | 2 065           |
| In Tausenden Rupien.                             |           |          |                        |          |          |                 |
| Indien (1897—98) . . . . .                       | 964 420   | 1018 012 | 1301 498<br>1) 123 275 | 941 911  | 1047 814 | 7 785           |
| Ceylon . . . . .                                 | 24 007    | 21 634   | 3 279<br>1) 3 496      | 98 027   | 85 100   | 6 705           |
| Aden und Berim (1897—98)                         | —         | —        | —                      | 39 658   | 32 602   | —               |

1) Tausende Pfd. Sterling.

| Kolonien.                       | Ein-<br>nahme. | Aus-<br>gabe. | Schuld.    | Einfuhr. | Ausfuhr. | Edel-<br>verfehr. |
|---------------------------------|----------------|---------------|------------|----------|----------|-------------------|
| In Tausenden Rupien.            |                |               |            |          |          |                   |
| Somalifüste (1897—98) . . .     | 312            | 208           | —          | 5 222    | 5 255    | —                 |
| Brit. Ostafrika (1897—98) . . . | 1) (44)        | —             | —          | 4 465    | 1 087    | —                 |
| Nianda (1895) . . . . .         | —              | —             | —          | 222      | 245      | —                 |
| Mauritius . . . . .             | 7 997          | 8 627         | (1) 1 236) | 18 948   | 28 193   | 667               |
| Nodriquet . . . . .             | 8              | 24            | —          | 96       | 128      | —                 |
| Sendhellen . . . . .            | 296            | 259           | —          | 1 122    | 1 504    | —                 |
| In Tausenden Dollars.           |                |               |            |          |          |                   |
| Straits Settlements . . . . .   | 4 320          | 4 430         | —          | 219 910  | 193 136  | 12 207            |
| Perak . . . . .                 | 3 838          | 4 178         | —          | 10 076   | 14 442   | —                 |
| Selangor . . . . .              | 3 688          | 3 568         | —          | 11 407   | 12 246   | —                 |
| Neari Sembilan . . . . .        | 573            | 607           | 503        | 2 292    | 2 807    | —                 |
| Bahang . . . . .                | 198            | 266           | 2 104      | 1 226    | 1 653    | —                 |
| Nord-Borneo . . . . .           | 437            | 341           | —          | 2 942    | 1 887    | —                 |
| Labuan . . . . .                | 56             | 49            | —          | 885      | 654      | —                 |
| Sarawak (1896) . . . . .        | 509            | 566           | —          | 3 701    | 3 558    | —                 |
| Penang . . . . .                | 3 687          | 2 641         | 1) (312)   | —        | —        | 15 565            |
| Canada (1897—98) . . . . .      | 56 758         | 56 758        | 263 956    | 140 323  | 164 153  | 12 585            |
| New Foundland . . . . .         | 1 594          | 1 848         | 16 473     | 5 817    | 4 825    | 718               |
| Britisch-Honduras . . . . .     | 314            | 323           | 169        | 1 422    | 1 404    | 390               |

## In Betrieb befindliche Eisenbahnen in einigen Kolonien 1897.

|                               | Engl. Min | km    |                             | Engl. Min | km    |
|-------------------------------|-----------|-------|-----------------------------|-----------|-------|
| Malta . . . . .               | 8         | 13    | Newfoundland . . . . .      | 592       | 953   |
| Brit. Indien (1898) . . . . . | 21960     | 35340 | Jamaica . . . . .           | 185       | 298   |
| Senlen . . . . .              | 297       | 478   | Barbados . . . . .          | 24        | 93    |
| Kapkolonie (1898) . . . . .   | 2349      | 3781  | Trinidad . . . . .          | 61        | 98    |
| Natal . . . . .               | 420       | 676   | Britisch-Guiana . . . . .   | 21        | 34    |
| Rhodesia . . . . .            | 578       | 930   | Australien (1898) . . . . . | 14473     | 23293 |
| Ostafrika (1899) . . . . .    | 270       | 435   | Mauritius . . . . .         | 105       | 169   |
| Canada . . . . .              | 16550     | 26654 |                             |           |       |

## Telegraphenlinien einiger Kolonien in Betrieb 1897.

|                                  | Engl. Min | km    |                              | Engl. Min | km    |
|----------------------------------|-----------|-------|------------------------------|-----------|-------|
| Malta . . . . .                  | 65        | 105   | Bahamas . . . . .            | 6         | 10    |
| Britisch-Indien (1898) . . . . . | 50306     | 80958 | Jamaica . . . . .            | 937       | 1598  |
| Senlen . . . . .                 | 1098      | 1767  | St. Vincent (1894) . . . . . | 85        | 137   |
| Straits Settlements . . . . .    | 518       | 834   | Barbados (1894) . . . . .    | 58        | 93    |
| Labuan . . . . .                 | 6         | 10    | Trinidad . . . . .           | 106       | 171   |
| Selbüste . . . . .               | 626       | 1007  | Britisch-Guiana . . . . .    | 272       | 438   |
| Kapkolonie (1898) . . . . .      | 7224      | 11626 | Australien (1898) . . . . .  | 50003     | 80471 |
| Natal . . . . .                  | 960       | 1546  | Mauritius . . . . .          | 135       | 217   |
| Rhodesia (1896) . . . . .        | 1856      | 2987  | St. Helena . . . . .         | 28        | 45    |
| Canada . . . . .                 | 32104     | 51665 | Bermuda . . . . .            | 36        | 58    |
| Newfoundland . . . . .           | 1314      | 2115  |                              |           |       |

1) Tausende Pfd Sterling.

## Statistische Notizen über Britisch-Ostindien.

## Areal und Bevölkerung.

(Zählung 1891.)

|                                                | Englische<br>Q.Meilen. | qkm             | Bevölkerung |           |                   | auf<br>1 qkm |
|------------------------------------------------|------------------------|-----------------|-------------|-----------|-------------------|--------------|
|                                                |                        |                 | männlich.   | weiblich. | Summa.            |              |
| Bengal . . . . .                               | 151543                 | 392480          | 35 563299   | 35 783688 | 71 346987         | 182          |
| Nordwest-Provinzen u.<br>Ruddh. . . . .        | 107503                 | 278421          | 24 303601   | 22 601484 | 46 905085         | 168          |
| Banjab . . . . .                               | 110667                 | 286616          | 11 255986   | 9 610861  | 20 866847         | 73           |
| Affam . . . . .                                | 49004                  | 126915          | 2 819575    | 2 657258  | 5 476833          | 43           |
| Njmir-Merivara . . . .                         | 2711                   | 7021            | 288325      | 254033    | 542358            | 77           |
| Madros (mit Pacca-<br>diven) . . . . .         | 141189                 | 365665          | 17 619395   | 18 011045 | 35 630440         | 97           |
| Bombay und Sind . . . .                        | 125064                 | 323903          | 9 763067    | 9 093977  | 18 857044         | 59           |
| Wden und Berim . . . .                         | 80                     | 207             | 30914       | 13165     | 44079             | 213          |
| Zentral-Provinzen . . . .                      | 86501                  | 224028          | 5 397304    | 5 386990  | 10 784294         | 48           |
| Berar . . . . .                                | 17718                  | 45888           | 1 491826    | 1 405665  | 2 897491          | 63           |
| Gura (Goorg) . . . . .                         | 1583                   | 4100            | 95907       | 77148     | 173055            | 42           |
| Nieder-Burma . . . . .                         | 87957                  | 227799          | 2 462296    | 2 196331  | 4 658627          | 20           |
| Ober-Burma . . . . .                           | 83473                  | 216186          | —           | —         | 3 063426          | 14           |
| Andamanen (St. Blair)                          | 12                     | 31              | 13375       | 2234      | 15609             | —            |
| Ketta (Quetta) Distr.)                         | ?                      | ?               | 23864       | 3406      | 27270             | —            |
| <b>Unmittelb. Beisungen</b>                    | <b>965005</b>          | <b>2 499260</b> | <b>—</b>    | <b>—</b>  | <b>221 289445</b> | <b>89</b>    |
| Zur Prov. Bengal . . . .                       | 36834                  | 92806           | 1 673186    | 1 623193  | 3 296379          | 36           |
| Zu den Nordwest-Prob.                          | 5109                   | 13232           | 409470      | 383021    | 792491            | 60           |
| Zur Prov. Banjab . . . .                       | 38299                  | 99190           | 2 324091    | 1 959189  | 4 283280          | 43           |
| „ „ Madras . . . . .                           | 9609                   | 24886           | 1 853976    | 1 846646  | 3 700622          | 148          |
| „ „ Bombay . . . . .                           | 69045                  | 178819          | 4 120125    | 3 939173  | 8 059298          | 45           |
| Zu den Zentral-Prob.                           | 29435                  | 76234           | 1 089011    | 1 071500  | 2 160511          | 28           |
| Kajputana-Staaten . . . .                      | 130268                 | 337380          | 6 353488    | 5 662614  | 12 016102         | 36           |
| Wils. . . . .                                  | —                      | —               | —           | —         | 204241            | —            |
| Zentral-India . . . . .                        | 77808                  | 201514          | 5 395536    | 4 923276  | 10 318812         | 51           |
| Karela . . . . .                               | 8226                   | 21304           | 1 252983    | 1 162413  | 2 415396          | 113          |
| Hyderabad . . . . .                            | 82698                  | 214179          | 5 873129    | 5 663911  | 11 537040         | 54           |
| Mysore . . . . .                               | 27936                  | 72351           | 2 483451    | 2 460153  | 4 943604          | 68           |
| Kashmir . . . . .                              | 80900                  | 209500          | 1 353229    | 1 190723  | 2 543952          | 12           |
| Sikkim . . . . .                               | 3090                   | 8000            | —           | —         | 30485             | 4            |
| Manipur . . . . .                              | 8300                   | 21500           | —           | —         | 221000            | 11           |
| Stämme östl. v. Affam                          | 11235                  | 29100           | —           | —         | 120000            | 4            |
| Lushai und Kachin . . . .                      | 46823                  | 121300          | —           | —         | 300000            | 2,5          |
| Schanstaaten . . . . .                         | 52900                  | 137000          | —           | —         | 530000            | 4            |
| Andamanen (s. T.) u.<br>Nikobaren . . . . .    | 3180                   | 8238            | —           | —         | 12000             | 1,4          |
| Beludschistan . . . . .                        | 121627                 | 315000          | —           | —         | 400000            | 1,3          |
| Britisch-Beludschistan . . .                   | 13514                  | 35000           | —           | —         | 145417            | 4            |
| Arabianisch-indische<br>Grenzgebiete . . . . . | 31663                  | 82000           | —           | —         | 500000            | 6            |
| Tschitral- und Darbu-<br>Gebiet . . . . .      | 27100                  | 70200           | —           | —         | 480000            | 7            |
| Zu Wden gehörig . . . . .                      | 77400                  | 200350          | —           | —         | 295800            | —            |
| Arabische Schutzgebiete . .                    | 8000                   | 20700           | —           | —         | 130000            | 6            |
| Kuria-Muria-Inseln . . . .                     | 27                     | 70              | —           | —         | ?                 | —            |

|                                                    | Englische<br>& Weissen. | qkm      | Bevölkerung |           |            |             |
|----------------------------------------------------|-------------------------|----------|-------------|-----------|------------|-------------|
|                                                    |                         |          | männlich.   | weiblich. | Summa.     | auf<br>1qkm |
| Somaliküste . . . . .                              | 88000                   | 176000   | —           | —         | 153800     | 0,9         |
| Sofetra . . . . .                                  | 1382                    | 3579     | —           | —         | 12000      | 3           |
| Rajallenstaaten u. ab-<br>hängige Stämme . . . . . | 992000                  | 2 569080 | —           | —         | 69 286000  | 27          |
| Kaiserreich Indien                                 | 1 957000                | 5 068340 | —           | —         | 290 575000 | 57          |

Unterscheidung der Jenzusbevölkerung nach der Religion, 1891.

|                                      |            |                    |          |
|--------------------------------------|------------|--------------------|----------|
| Hindus . . . . .                     | 207 731727 | Christen . . . . . | 2 284350 |
| Nebammnedaner . . . . .              | 57 321164  | Sikhs . . . . .    | 1 907833 |
| Naturverehrer (Waldstämme) . . . . . | 9 280467   | Anderer . . . . .  | 149661   |
| Buddhisten u. Jaias . . . . .        | 8 547999   |                    |          |
|                                      |            | Summa: 287 223431  |          |

Unterscheidung der Jenzusbevölkerung nach dem Beruf, 1891.

|                          |            |                                   |           |
|--------------------------|------------|-----------------------------------|-----------|
| Beamte . . . . .         | 5 600153   | Unterricht u. Kunst . . . . .     | 5 672191  |
| Militär . . . . .        | 664422     | Personl. Dienstleistung . . . . . | 11 220072 |
| Landwirtschaft . . . . . | 175 381239 | Verschiedene Arbeiter . . . . .   | 25 468017 |
| Industrie . . . . .      | 47 600581  | Anderer . . . . .                 | 6 978184  |
| Handel . . . . .         | 4 685579   |                                   |           |
| Verkehr . . . . .        | 3 952993   | Summa 287 223431                  |           |

Auswanderung von Kulis aus Indien.

|                           | 1895-96 | 1896-97 | 1897-98 | 1895-96            | 1896-97 | 1897-98 |
|---------------------------|---------|---------|---------|--------------------|---------|---------|
| Mauritius . . . . .       | 1746    | 802     | 426     | Kidschi . . . . .  | 565     | 1953    |
| Natal . . . . .           | 3337    | 4038    | 6036    | Eurinom . . . . .  | 1696    | 500     |
| Brit.-Ostafrika . . . . . | —       | 2819    | 2793    | Summa: 11899       | 15572   | 13485   |
| Brit.-Westindien 2647     | 3043    | 1851    |         | Rückwanderung 6171 | 4794    | 4213    |
| Brit.-Guiana 1908         | 2417    | 1194    |         |                    |         |         |

Größere Städte nach dem endgültigen Ergebniss der Zählung von 1891.

|                                        |        |                        |        |                         |       |
|----------------------------------------|--------|------------------------|--------|-------------------------|-------|
| Bombay . . . . .                       | 821764 | Baroda . . . . .       | 116420 | Salem . . . . .         | 67710 |
| Calcutta mit Vor-<br>städten . . . . . | 810786 | Surat . . . . .        | 109229 | Kalandhar . . . . .     | 66202 |
| Madras . . . . .                       | 452518 | Korachi . . . . .      | 105199 | Calicut . . . . .       | 66078 |
| Hyderabad (Deffan) 415039              |        | Gwalior . . . . .      | 104083 | Worakhpur . . . . .     | 63620 |
| Ludnew . . . . .                       | 273028 | Indore . . . . .       | 92329  | Sabaranpur . . . . .    | 63194 |
| Benares . . . . .                      | 219167 | Trichinopoly . . . . . | 90609  | Ebelapur . . . . .      | 61915 |
| Delhi . . . . .                        | 192579 | Madura . . . . .       | 87428  | Kodhbur . . . . .       | 61849 |
| Mandalay . . . . .                     | 188815 | Babapur . . . . .      | 84481  | Migab (Koil) . . . . .  | 61485 |
| Ganypore . . . . .                     | 188712 | Bejhamar . . . . .     | 84191  | Mattia . . . . .        | 61195 |
| Bangalore . . . . .                    | 180366 | Muzapur . . . . .      | 84130  | Bellary . . . . .       | 59467 |
| Mangoen . . . . .                      | 180324 | Dacc . . . . .         | 82321  | Megapatam . . . . .     | 59221 |
| Lahore . . . . .                       | 176854 | Gana . . . . .         | 80383  | Hyderabad (Sindb) 58048 |       |
| Allahabad . . . . .                    | 175246 | Ambala . . . . .       | 79294  | Bhaunagar . . . . .     | 57653 |
| Mara . . . . .                         | 168662 | Kaisabad . . . . .     | 78921  | Ghapra . . . . .        | 57352 |
| Ratna . . . . .                        | 165192 | Ebajebhanpur . . . . . | 78522  | Mengghor . . . . .      | 57077 |
| Poona . . . . .                        | 161390 | Karatbabad . . . . .   | 78032  | Bikaner . . . . .       | 56252 |
| Raipur . . . . .                       | 158905 | Kamrup . . . . .       | 76733  | Batala . . . . .        | 56856 |
| Abmedabad . . . . .                    | 148412 | Multan . . . . .       | 74562  | Maulmain . . . . .      | 55785 |
| Amritsar . . . . .                     | 136766 | Misore . . . . .       | 74048  | Sialkot . . . . .       | 55087 |
| Bareilly . . . . .                     | 121039 | Kawalpindi . . . . .   | 73795  | Tanore . . . . .        | 54390 |
| Meerut . . . . .                       | 119390 | Darbhangaa . . . . .   | 73561  | Kambakonam . . . . .    | 54307 |
| Srinagar . . . . .                     | 118960 | Wettabadab . . . . .   | 72921  | Bhansi . . . . .        | 53779 |
| Agapur . . . . .                       | 117014 | Bhopal . . . . .       | 70338  | Publi . . . . .         | 52595 |
| Dowrab . . . . .                       | 116606 | Bhagalpur . . . . .    | 69106  | Mivar . . . . .         | 52398 |
|                                        |        | Amer . . . . .         | 68843  | Berozpur . . . . .      | 50437 |
|                                        |        | Bharatpur . . . . .    | 68033  |                         |       |

## Finanzen.

Abrechnung für das Jahr 1897—98. (In Zehn-Rupien.)

|                     |                      |                    |                  |
|---------------------|----------------------|--------------------|------------------|
| Einnahmen . . . . . | In Indien: 96 139287 | In England: 302717 | Summa: 96 442004 |
| Ausgaben . . . . .  | 76 481391            | 25 319824          | 101 801215       |

Budget 1899—1900. (In Zehn-Rupien.)

|                             |           |                                                        |
|-----------------------------|-----------|--------------------------------------------------------|
| Bruttoeinnahmen.            |           |                                                        |
| Grundsteuer . . . . .       | 27 641900 | Zinsen . . . . . 928900                                |
| Opiumsteuer . . . . .       | 6 003700  | Posten, Telegraphen, Münze . . . . . 3 065200          |
| Salzmonopol . . . . .       | 8 757200  | Gesetzgebung und Justiz . . . . . 717700               |
| Stempelsteuer . . . . .     | 4 897100  | Polizei . . . . . 440800                               |
| Accise . . . . .            | 5 778200  | Marine . . . . . 177400                                |
| Provinzialsteuern . . . . . | 3 951500  | Öffentl. Unterricht u. Medizinalwesen . . . . . 439600 |
| Zölle . . . . .             | 4 648700  | Öffentl. Arbeiten . . . . . 27 600900                  |
| Lizenzen . . . . .          | 1 948800  | Kriegsdepartement . . . . . 919300                     |
| Forste . . . . .            | 1 790700  | Verchiedene Einnahmen . . . . . 854500                 |
| Einregistrierung . . . . .  | 461700    |                                                        |
| Tribute . . . . .           | 937700    | Summe der Einnahmen: 101 961500                        |

## Ausgaben.

|                                               |          |                                               |
|-----------------------------------------------|----------|-----------------------------------------------|
| Zinsen der öffentl. Schuld . . . . .          | 3 014200 | Marine . . . . . 696400                       |
| Rückerstattungen u. Erhebungskosten . . . . . | 1 878600 | Auswärtige Angelegenheiten . . . . . 1 016400 |
| Grundsteuer . . . . .                         | 4 209400 | Öffentl. Unterricht . . . . . 2 282100        |
| Opiumsteuer . . . . .                         | 2 657200 | Kultus . . . . . 185800                       |
| Salzmonopol . . . . .                         | 537300   | Medizinalwesen . . . . . 1 693800             |
| Forsten . . . . .                             | 1 067700 | Pensionen, Unterstützung . . . . . 5 843500   |
| Anderes . . . . .                             | 1 003400 | Abwehr der Hungersnot . . . . . 1 129600      |
| Posten, Telegraphen, Münze . . . . .          | 2 984400 | Öffentliche Arbeiten . . . . . 34 486300      |
| Verwaltung . . . . .                          | 1 965200 | Armee . . . . . 23 758900                     |
| Justiz . . . . .                              | 4 239500 | Summe: 98 953600                              |
| Polizei . . . . .                             | 4 303900 | Zuschuß der Provinzen: 924700                 |
|                                               |          | Ausgaben: 98 028900                           |

Staatsschuld am 31. März 1898.

|                                     |                       |                        |
|-------------------------------------|-----------------------|------------------------|
| Konsolidierte Schuld . . . . .      | In Indien: 111 695634 | In England: 117 274680 |
| Nichtkonsolidierte Schuld . . . . . | 18 453657             | Pfd. Sterling 6 000000 |
| Summe: 130 149291                   |                       | 123 274680             |

Handel, Land- und Seeverkehr.  
Wert der Ein- und Ausfuhr. (In Zehn-Rupien.)

|                           | 1896—97   |            | 1897—98   |            |
|---------------------------|-----------|------------|-----------|------------|
|                           | Einfuhr.  | Ausfuhr.   | Einfuhr.  | Ausfuhr.   |
| Privatwaren . . . . .     | 71 914697 | 99 880660  | 69 420120 | 93 786101  |
| Regierungswaren . . . . . | 4 189251  | 69799      | 4 240340  | 95508      |
| Fremde Waren . . . . .    | —         | 4 033637   | —         | 3 751172   |
| Edelmetalle . . . . .     | 13 084563 | 4 937496   | 20 530617 | 7 148647   |
| Summe                     | 89 188611 | 108 921592 | 94 191077 | 104 781428 |

Spezialhandel nach Ländern 1897—98. (In 1000 Zehn-Rupien.)

|                               | Einf.  | Ausf.  |                               | Einf.  | Ausf. |
|-------------------------------|--------|--------|-------------------------------|--------|-------|
| Großbritannien . . . . .      | 46 608 | 29 196 | Mauritius . . . . .           | 1 633  | 1 124 |
| Ceylon . . . . .              | 1 071  | 3 998  | Australien . . . . .          | 384    | 1 236 |
| Hongkong . . . . .            | 1 292  | 7 558  | Anderer Besitzungen . . . . . | 176    | 1 485 |
| Straits Settlements . . . . . | 2 410  | 4 294  | Brit. Besitzungen: 6 966      | 19 695 |       |

|                              | Einf. | Ausf. |                              | Einf. | Ausf.  |
|------------------------------|-------|-------|------------------------------|-------|--------|
| Deutschland . . . . .        | 2 435 | 7 182 | Japan . . . . .              | 535   | 4 158  |
| Frankreich . . . . .         | 883   | 5 627 | Haupten . . . . .            | 191   | 3 947  |
| Belgien . . . . .            | 2 285 | 3 028 | Vereinigte Staaten . . . . . | 1 431 | 5 876  |
| Oesterreich-Ungarn . . . . . | 2 147 | 2 101 | Subamerika . . . . .         | 1     | 1 712  |
| Italien . . . . .            | 499   | 2 674 | Anderer Länder . . . . .     | 2 959 | 3 958  |
| Rußland . . . . .            | 2 081 | 1 09  | Fremde Länder: 15 846        |       | 44 895 |
| Schina . . . . .             | 399   | 4 524 | Summa: 69 420                |       | 93 786 |

Wichtigste Gegenstände im Spezialbandel 1897—98. (In 1000 Zehn-Rupien.)

| Einfuhr.                       |        | Ausfuhr.                |        |
|--------------------------------|--------|-------------------------|--------|
| Baumwollgewebe . . . . .       | 22 902 | Kleider zc. . . . .     | 1 098  |
| Zucker . . . . .               | 4 785  | Branntwein . . . . .    | 821    |
| Eisen- u. Stahlwaren . . . . . | 3 948  | Färbstoffe . . . . .    | 768    |
| Petroleum . . . . .            | 3 652  | Kobseide . . . . .      | 670    |
| Baumwollgarn . . . . .         | 3 493  |                         |        |
| Eisenbahngegenstände . . . . . | 2 876  | Reis . . . . .          | 12 929 |
| Maschinen . . . . .            | 2 861  | Zute . . . . .          | 10 130 |
| Kupferwaren . . . . .          | 1 155  | Baumwolle . . . . .     | 8 871  |
| Wollgewebe . . . . .           | 1 148  | Häute . . . . .         | 8 317  |
| Seidengewebe . . . . .         | 1 145  | Ther . . . . .          | 8 059  |
| Murzwaren . . . . .            | 1 127  | Baumwollgarn . . . . .  | 6 967  |
|                                |        | Opium . . . . .         | 6 098  |
|                                |        | Zutewaren . . . . .     | 5 883  |
|                                |        | Indigo . . . . .        | 3 057  |
|                                |        | Leinjamen . . . . .     | 2 870  |
|                                |        | Müßjamen . . . . .      | 2 472  |
|                                |        | Sejam . . . . .         | 1 603  |
|                                |        | Kaffee . . . . .        | 1 519  |
|                                |        | Wolle . . . . .         | 1 357  |
|                                |        | Baumwollwaren . . . . . | 1 185  |
|                                |        | Getreide . . . . .      | 1 126  |
|                                |        | Lack . . . . .          | 1 061  |
|                                |        | Teatholz . . . . .      | 955    |

Schiffahrtsbewegung im auswärtigen Handel 1897—98.

| Flagge.                     | Eingelaufen. |           | Ausgelaufen. |           |
|-----------------------------|--------------|-----------|--------------|-----------|
|                             | Schiffe.     | Tons.     | Schiffe.     | Tons.     |
| Britische . . . . .         | 1984         | 3 127 061 | 1964         | 3 087 527 |
| Britisch-Indische . . . . . | 916          | 1 428 882 | 923          | 1 385 500 |
| Fremde . . . . .            | 626          | 5 720 016 | 565          | 5 659 23  |
| Einheimische . . . . .      | 1 419        | 7 577 2   | 1 332        | 7 491 9   |
| Total 1897—98               | 4 975        | 3 917 761 | 4 784        | 3 866 869 |
| „ 1896—97                   | 5 006        | 3 883 959 | 4 934        | 3 814 596 |

Eisenbahnen standen in Betrieb am 31. März 1898: 21960 engl. Min = 35340 km; davon Staatslinien 26055, Privatlinien 5821, Linien der Eingeborenen-Staaten 3347, fremde Linien 117 km.

Post 1897—98. Zahl der Bureaux 10263, der Briefe u. Postkarten 408 797 236, der Zeitungen 31 891 484. Einnahme 1 868 521, Ausgabe 1 426 014 Zehn-Rupien.

Telegraphen 31. März 1898. Zahl der Bureaux 1634, erkl. der Eisenbahn-telegraphenbureaux. Länge der Linien 50306 engl. Min = 80958 km, der Drähte 154824 engl. Min = 249161 km, erkl. 264 engl. Min = 425 km Kabel. Zahl der Depeschen 5 713 227.

Telephone 1897—98. Lokalverkehr: Zahl der Sprechstellen 2730, der Anlagen 84. Länge der Linien 2502 km.

Armee.

Nach dem Befehl vom 1. April 1895 ist die indische Armee eingeteilt in 4 Korps (f. die Berionalien). Das I. Korps zählt 3 Matr engl., 15 Matr Eingeb. Kav., 14 Bat. engl., 40 Bat. (Eingeb.-Inf., 17 Feld- u. 5 Bat. Fest.-Art. (alles engl.), 5 Eingeb.-Feld- u. 1 Fest. Batt., im ganzen: 18 Matr Kav., 54 Bat. Inf., 28 Bat. Art. — Das II. Korps zählt 3 engl., 9 Eingeb.-Kav.-Matr, 17 Bat. engl., 25 Bat. Eingeb.-Inf., 18 Feld-, 9 Fest.-Art.-Batt. (engl.). 2 Geb.-Batt. von Eingeb. u. 1 Genie-korps von Eingeb., im ganzen: 12 Matr Kav., 42 Bat. Inf., 29 Batt. Art. u. 1 Geniekorps. — Das III. Korps hat 2 Matr engl. u. 3 Matr Eingeb.-Kav., 10 Bat. engl. u. 30 Bat. Eingeb.-Inf., 11 Feld-, 4 Batt. Fest.-Art. (Eingeb.), 9 Eingeb.-

Geniecorp., im ganzen: 5 Rgtr Kav., 40 Bat. Inf., 15 Batt. Art., 9 Komp. Genie. — Das IV. Korps hat 1 Rgt engl. u. 8 Rgtr Eingeb.-Kav., 11 Bat. engl., 25 Bat. Eingeb.-Inf., 15 Feld- u. 9 Batt. Feld.-Art. (engl.), 2 Geb.-Batt. u. 2 Geniecorp. Eingeb., im ganzen: 9 Rgtr Kav., 36 Bat. Inf., 26 Batt. u. 2 Geniecorp.

## Kriegsflotte 1898.

| Zehrzeuge.                           | Tonnen-<br>gehalt. | Ind.<br>Pferde-<br>kräfte. | Geschütze. | Tor-<br>pedo-<br>rohre. |
|--------------------------------------|--------------------|----------------------------|------------|-------------------------|
| 2 Panzerturmschiffe 1870 . . . . .   | 6240               | 2390                       | 22         | —                       |
| 2 Kanonenboote 1. Kl. 1890 . . . . . | 1470               | 9000                       | 12         | 6                       |
| 1 Madavisjo 1886 . . . . .           | 900                | 1270                       | 4          | —                       |
| 4 Transportschiffe 1862—91 . . . . . | 11500              | 13000                      | —          | —                       |
| 7 Torpedoboote 1. Kl. . . . .        | 300                | 3300                       | 14         | 35                      |
| 16 Zehrzeuge . . . . .               | 20410              | 28960                      | 52         | 41                      |

Außerdem 4 eiserne Dampfer (1800 T., 5600 Pf.), 8 Stahldampfer (2900 T., 5000 Pf.), 11 kl. Dampfer, 1 Schiff für den hydrogr. Dienst, 1 Schlepper, 1 Bagger-  
schiff, 1 Wachtboot, 1 hölz. Dampfer und 3 Hulk's.

Im Bau: 1 Madavisjo.

## Statistische Notizen über die Kapkolonie.

## Areal und Bevölkerung (Zählung 1891)

|                                 | Quat.<br>Q.Mil. | qkm    | Bevölkerung |        |         | auf 1qkm |
|---------------------------------|-----------------|--------|-------------|--------|---------|----------|
|                                 |                 |        | männl.      | weibl. | Summa.  |          |
| Urbrünaal. Kapkolonie . . . . . | 191416          | 495747 | 485562      | 470923 | 956485  | 1,9      |
| Briaualand West . . . . .       | 15197           | 39859  | 49196       | 34179  | 83375   | 2,1      |
| Gaß Briaualand . . . . .        | 7594            | 19668  | 73425       | 79193  | 152618  | 8        |
| Tembuland . . . . .             | 4122            | 10676  | 87270       | 93145  | 180415  | 17       |
| Transkei . . . . .              | 2552            | 6609   | 71553       | 82010  | 153563  | 23       |
| Wallichbai . . . . .            | 430             | 1114   | 321         | 447    | 768     | 0,7      |
| Betschuanenland . . . . .       | 66860           | 173160 | 7369        | 5367   | 12736   | 0,4      |
| Reservation-Bevölk.             |                 |        | —           | —      | 60000   |          |
| Bondoland . . . . .             | 4040            | 10470  | —           | —      | 150000  | 14       |
| Kapkolonie                      | 292211          | 766803 | —           | —      | 1749960 | 2        |

Berechnete Bevölkerung der Kolonie ohne Betschuanen- und Bondoland Ende 1897: 1 880 098 (mit Betschuanen- und Bondoland ca 2 100 000).

## Verteilung der Zensusbevölkerung nach Rassen 1891.

|                               |        |                                     |          |
|-------------------------------|--------|-------------------------------------|----------|
| Europäer oder Weiße . . . . . | 382198 | Neaer (Xingo, Kaffern, Betschuanen) | 841238   |
| Malanen . . . . .             | 13918  | Mischlinge und Andere . . . . .     | 250756   |
| Hottentotten . . . . .        | 51850  | Summa:                              | 1 539960 |

## Verteilung der Zensusbevölkerung nach der Religion 1891 (ohne Betschuanenland).

|                        |        |                        |       |                          |          |
|------------------------|--------|------------------------|-------|--------------------------|----------|
| Protestanten . . . . . | 732047 | Juden . . . . .        | 3009  | Andere Seltene . . . . . | 1394     |
| Katholiken . . . . .   | 17275  | Mohammedaner . . . . . | 15099 | Heiden etc. . . . .      | 768400   |
|                        |        | Summa:                 |       |                          | 1 527224 |

## Städte mit 10000 Einwohnern und darüber, 1891.

|                     |       |                          |       |                        |       |
|---------------------|-------|--------------------------|-------|------------------------|-------|
| Cape Town . . . . . | 51251 | Bert Elizabeth . . . . . | 23266 | Heacensfield . . . . . | 10478 |
| Kimberley . . . . . | 28718 | Graham's Town . . . . .  | 10498 |                        |       |



## Finanzen. (In Pfd. Sterling.)

Abrechnung für das Finanzjahr 1897/98.

| Einnahmen.                            |          | Ausgaben.                                |          |
|---------------------------------------|----------|------------------------------------------|----------|
| Rolle . . . . .                       | 1 803316 | Öffentliche Schuld . . . . .             | 1 248700 |
| Einkünfte und Verkauf von             |          | Gefesgabeung . . . . .                   | 26975    |
| Ländereien . . . . .                  | 143389   | Verwaltung . . . . .                     | 176210   |
| Hüttensteuer . . . . .                | 81474    | Sanitätswesen . . . . .                  | 177437   |
| Gebühren . . . . .                    | 142103   | Unterricht . . . . .                     | 231687   |
| Stempel . . . . .                     | 349372   | Justiz und öffentl. Sicherheit . . . . . | 777252   |
| Verkauf von Staats Eigentum . . . . . | 68387    | Kronländereien . . . . .                 | 322648   |
| Verwerthe . . . . .                   | 27302    | Eisenbahnen . . . . .                    | 2 058587 |
| Rückzahlungen . . . . .               | 103197   | Telegraphen . . . . .                    | 203342   |
| Interessen und Prämien . . . . .      | 148197   | Post . . . . .                           | 290777   |
| Eisenbahnen . . . . .                 | 3 101818 | Öffentliche Bauten . . . . .             | 371890   |
| Post . . . . .                        | 327737   | Eingeborene . . . . .                    | 309667   |
| Telegraphen . . . . .                 | 150971   | Landesverteidigung . . . . .             | 485338   |
| Andere Einnahmen . . . . .            | 89212    | Andere Ausgaben . . . . .                | 401745   |
| Ordentl. Einnahmen: 6 536475          |          | Ordentliche Ausgaben: 7 082255           |          |
|                                       |          | Außerordentl. " : 1 531404               |          |
|                                       |          | Summa: 8 613659                          |          |

## Öffentliche Schuld am 31. Dez. 1898.

|                   |          |                   |           |                  |        |
|-------------------|----------|-------------------|-----------|------------------|--------|
| Ohne Interessen   | 6000     | 4% ige . . . . .  | 16 823613 | 6% ige . . . . . | 162500 |
| 3% ige . . . . .  | 1 750000 | 4½% ige . . . . . | 2 180758  | Total: 28 383922 |        |
| 3½% ige . . . . . | 6 669578 | 5% ige . . . . .  | 791473    |                  |        |

## Spezialhandel 1898. (In Tausenden Pfd. Sterl.)

|                          | Ginf.  | Ausf.  |                           | Ginf.  | Ausf. |
|--------------------------|--------|--------|---------------------------|--------|-------|
| Großbritannien . . . . . | 11 381 | 23 911 | Brit.-Indien . . . . .    | 179    | —     |
| Niederlande . . . . .    | 153    | 2      | Australien . . . . .      | 262    | 2     |
| Belgien . . . . .        | 231    | 53     | Verein. Staaten . . . . . | 2 150  | 15    |
| Deutschland . . . . .    | 740    | 48     | Brasilien . . . . .       | 209    | —     |
| Schweden . . . . .       | 219    | —      | Andere Länder . . . . .   | 876    | 28    |
| Natal . . . . .          | 155    | 44     | Summa 1898: 16 445        | 24 112 |       |
| Mauritius . . . . .      | 390    | 9      | 1897: 17 577              | 19 176 |       |

## Hauptausfuhrartikel.

|                     |        |                          |       |                           |     |
|---------------------|--------|--------------------------|-------|---------------------------|-----|
| Gold . . . . .      | 15 394 | Wolle . . . . .          | 1 767 | Felle und Häute . . . . . | 553 |
| Diamanten . . . . . | 4 567  | Straußenfedern . . . . . | 749   | Kupfer . . . . .          | 263 |
|                     |        | Angorabaare . . . . .    | 648   |                           |     |

## Schifffahrt 1898 (einschl. der Küstenschifffahrt).

|                        | Eingang: |          | Ausgang: |          |
|------------------------|----------|----------|----------|----------|
|                        | Zabl.    | Tonnen.  | Zabl.    | Tonnen.  |
| Dampfer . . . . .      | 1846     | 6 295644 | 1839     | 6 265285 |
| Segelschiffe . . . . . | 487      | 414410   | 519      | 452015   |
| Summa: 2333            | 6 710054 | 2358     | 6 717300 |          |

Eisenbahnen Ende 1898. Staatsbahnen 1990 engl. Min (3203 km), Privatbahnen 359 engl. Min (578 km), zusammen 2349 engl. Min (3781 km).

Post 1898. Sendungen nach England: Briefe 3 256200, Zeitungen und Drucksachen 1 848900. Im Verkehr mit England u. den übrigen Ländern: eingeschriebene Briefe 426274, Geldsendungen 993077 im Werte von 1 921501 Pfd. Sterl. Einnahmen 307466, Ausgaben 309246 Pfd. Sterl.

Telegraphen 1898. Zahl der Bureaus 470, Länge der Linien 7224 engl. Min (11626 km), der Drähte 21767 engl. Min (35030 km), Zahl der Depeschen 2 321082.

Truppen: 1 Regt Riflemen mit einer Stärke (31. Dez. 1895) von 31 Off., 80 nicht eingestellten Off. u. 675 M., dazu 50 Eingeb., zus. 748 Pf., 9 Feldgesch. und 3 Marinekanonen. — Freiwillige: Feldart. (220 M.), Festungsart. u. Genie (335), Riflemen zu Pferde (679), zu Fuß (2855), Sanitätskorps (186), Kadetten (1036), berittene Rifle Clubs (477); zus. 46 Korps mit 276 Off., 457 Sergeanten, 160 Hornisten, 316 Korporalen und 4579 M. — 11 Feldgesch. — Kappolizei: 854 Europ. und 408 Eingeb. mit 1009 Pf.

### Statistische Notizen über das Dominion of Canada.

#### Flächeninhalt und Bevölkerung.

| Provinzen<br>und Territorien. | Engl.<br>Meilen. | qkm      | Bevölkerung |                     |              |
|-------------------------------|------------------|----------|-------------|---------------------|--------------|
|                               |                  |          | Zähl. 1891. | Berechnung<br>1895. | auf 1<br>qkm |
| Prinz Edward Insel . . . . .  | 2000             | 5180     | 109078      | 109158              | 21           |
| Nova Scotia . . . . .         | 20550            | 53220    | 450396      | 454642              | 8            |
| New Brunswick . . . . .       | 28100            | 72780    | 321263      | 321276              | 4            |
| Quebec . . . . .              | 227500           | 589200   | 1 488535    | 1 547200            | 3            |
| Ontario . . . . .             | 219650           | 568870   | 2 114321    | 2 199402            | 4            |
| Manitoba . . . . .            | 64066            | 165924   | 152506      | 203549              | 1,2          |
| Britisch-Colombia . . . . .   | 382300           | 990100   | 98173       | 131438              | 0,1          |
| Territorien 1) . . . . .      | 2 441130         | 6 322430 | 98967       | 116699              | —            |

Canada | 3 385300 | 8 767700 | 4 833239 2) | 5 083364 | 0,8

Geschäfte Bevölkerung 1897: 5 185990, davon 99864 Indianer.

#### Verteilung der Bevölkerung nach der Religion 1891.

|                               |          |                                  |        |
|-------------------------------|----------|----------------------------------|--------|
| Römische Katholiken . . . . . | 1 992017 | Baptisten . . . . .              | 308839 |
| Methodisten . . . . .         | 847765   | Anderer Bekenntnisse . . . . .   | 198873 |
| Presbyterianer . . . . .      | 755326   | Heiden und ohne Angabe . . . . . | 89355  |
| Englische Kirche . . . . .    | 646059   |                                  |        |
|                               |          | Summa: 4 833239                  |        |

Einwanderung: 1887: 84526, 1888: 88766, 1889: 91600, 1890: 75067  
1891: 82165.

#### Städte mit 20000 Einw. u. darüber (Zählung 1891).

|                    |        |                    |       |                    |       |
|--------------------|--------|--------------------|-------|--------------------|-------|
| Montreal . . . . . | 216650 | Hamilton . . . . . | 48980 | Halifax . . . . .  | 38556 |
| Toronto . . . . .  | 181220 | Ottawa . . . . .   | 44154 | London . . . . .   | 31977 |
| Quebeck . . . . .  | 63090  | St. John . . . . . | 39179 | Winnipeg . . . . . | 25642 |

#### Finanzen. (In Dollars.)

Finanzabrechnung für das am 30. Juni 1898 endende Fiskaljahr.

| Brutto-Einnahmen.                |           |                               |           |
|----------------------------------|-----------|-------------------------------|-----------|
| Zölle . . . . .                  | 21 704893 | Anderer Einnahmen . . . . .   | 842148    |
| Accise . . . . .                 | 7 871563  | Ordentl. Einnahmen: . . . . . | 40 556238 |
| Post . . . . .                   | 3 527810  | Anleihen . . . . .            | 10 920677 |
| Eisenbahnen, Kanäle etc. . . . . | 8 873464  | Papiergeld . . . . .          | 4 439517  |
| Zinsen . . . . .                 | 1 513455  | Offene Konten . . . . .       | 295946    |
| Prämien u. Diskonto . . . . .    | 191560    | Anderer Einnahmen . . . . .   | 546527    |
| Öffentliche Ländereien . . . . . | 975792    |                               |           |
| Lohnengelber . . . . .           | 54553     |                               |           |
|                                  |           | Total: 56 757905              |           |

1) Einschließlich der arktischen Inseln (777000 qkm). — 2) Davon männlich 2 460471, weiblich 2 872768.

## Ausgaben.

|                                        |           |                                        |          |
|----------------------------------------|-----------|----------------------------------------|----------|
| Staatsschuld . . . . .                 | 13 076614 | Erhebungskosten . . . . .              | 9 469664 |
| Provincialsubsidien . . . . .          | 4 237372  | Zölle . . . . .                        | 971320   |
| Zivilverwaltung . . . . .              | 1 899422  | Konsumtionssteuern . . . . .           | 468320   |
| Verw. d. NW-Territorien . . . . .      | 894714    | Post . . . . .                         | 8 575412 |
| Justiz . . . . .                       | 765608    | Öffentliche Arbeiten . . . . .         | 4 205588 |
| Polizei u. Gefängnisse . . . . .       | 408495    | Andere Ausgaben . . . . .              | 249024   |
| Legislative . . . . .                  | 729829    |                                        |          |
| Einwanderung, Quarantäne . . . . .     | 398438    | <b>Sa der ord. Ausgaben: 38 832526</b> |          |
| Pensionen . . . . .                    | 436373    | <b>ferner:</b>                         |          |
| Miliz und Landesverteidigung . . . . . | 2 379888  | Tilgung der Schuld . . . . .           | 5 111970 |
| Öffentliche Arbeiten . . . . .         | 1 891803  | Papiergeld . . . . .                   | 4 579419 |
| Dampfschiffahrt . . . . .              | 730326    | Subventionen an Eisenbahnen . . . . .  | 1 414935 |
| Leuchttürme zc. . . . .                | 474217    | Offene Konten zc. . . . .              | 549818   |
| Indianerstämme . . . . .               | 952584    | Öffentl. Arbeiten . . . . .            | 3 841566 |
| Verschiedene Ausgaben . . . . .        | 1 087179  | Verschiedene Ausgaben . . . . .        | 2 427671 |
|                                        |           | <b>Total: 56 757905</b>                |          |

## Ausgaben nach dem Budget 1899—1900.

|                                   |           |                                     |           |
|-----------------------------------|-----------|-------------------------------------|-----------|
| Staatsschuld . . . . .            | 13 415781 | Justiz . . . . .                    | 818155    |
| Provincialsubsidien . . . . .     | 4 251500  | Legislative . . . . .               | 708575    |
| Zivilverwaltung . . . . .         | 1 451476  | Verschied. Ausgaben . . . . .       | 3 302984  |
| Miliz . . . . .                   | 1 706720  | Erhebungskosten . . . . .           | 10 245970 |
| Öffentliche Arbeiten . . . . .    | 2 604000  |                                     |           |
| Leuchttürme zc. . . . .           | 516810    | <b>Ordentl. Ausgaben: 41 528298</b> |           |
| Indianerstämme . . . . .          | 980218    | <b>Außerord. " : 4 758252</b>       |           |
| Verw. d. NW-Territorien . . . . . | 1 526109  | <b>Summa: 46 286550</b>             |           |

## Staatsschuld am 1. Juli 1898.

|                                                        |           |                                     |            |
|--------------------------------------------------------|-----------|-------------------------------------|------------|
| Passiva (wovon 227 958837 in London zahlbar) . . . . . |           |                                     | 838 375984 |
| Unverzinslich . . . . .                                | 26 774793 | Zu 4% . . . . .                     | 143 708596 |
| Zu 2½% . . . . .                                       | 9 733833  | Zu 5% . . . . .                     | 34 411088  |
| Zu 3% . . . . .                                        | 55 730519 | Zu 6% . . . . .                     | 1 185181   |
| Zu 3½% . . . . .                                       | 76 832524 |                                     |            |
| Aktiva . . . . .                                       |           |                                     | 74 419585  |
| Unverzinslich . . . . .                                | 17 098001 | Zu 4% . . . . .                     | 24 677536  |
| Zu 2½% . . . . .                                       | 1 669325  | Zu 5% . . . . .                     | 11 021899  |
| Zu 3% . . . . .                                        | 15 861383 | Zu 6% . . . . .                     | 21560      |
| Zu 3½% . . . . .                                       | 4 569881  |                                     |            |
|                                                        |           | <b>Sa 30. Juni 1898: 263 956399</b> |            |
|                                                        |           | " " " 1897: 261 538596              |            |

## Handel, Land- und Seeverkehr.

Übersicht über die Entwicklung des Handels seit 1893—94 bis 1897—98.

| Jahr.             | Gesamt-einfuhr. | Gesamt-ausfuhr. | Einfuhr zum Verbrauch. | Ausfuhr einheimischer Waren und Edelmetalle. |
|-------------------|-----------------|-----------------|------------------------|----------------------------------------------|
| 1893—94 . . . . . | 123 479940      | 117 524949      | 113 098983             | 104 161770                                   |
| 1894—95 . . . . . | 110 781682      | 113 638803      | 105 252511             | 103 085012                                   |
| 1895—96 . . . . . | 118 011508      | 121 013852      | 110 587480             | 109 915337                                   |
| 1896—97 . . . . . | 119 218609      | 137 950253      | 111 244021             | 123 959838                                   |
| 1897—98 . . . . . | 140 323053      | 164 152683      | 130 698006             | 145 594885                                   |

## Spezialhandel 1897—98. (In Tausenden Dollars.)

| Verkehrsländer.        | Einf.  | Ausf.  | Verkehrsländer.          | Einf.   | Ausf.   |
|------------------------|--------|--------|--------------------------|---------|---------|
| Verein. Staaten . . .  | 78 706 | 40 085 | Deutschland . . . . .    | 5 584   | 1 419   |
| Neu-Fundland . . .     | 464    | 2 067  | Frankreich . . . . .     | 3 975   | 1 016   |
| Westindien . . . . .   | 1 080  | 2 664  | China und Japan . . . .  | 2 318   | 511     |
| Südamerika . . . . .   | 1 426  | 1 078  | Anderer Länder . . . . . | 4 644   | 3 739   |
| Großbritannien . . . . | 32 501 | 93 065 |                          |         |         |
|                        |        |        | Summa                    | 130 698 | 145 594 |

## Haupthandelsartikel 1897—98. (In Tausenden Dollars.)

| Einfuhr.                | Wohenswaren . . . . . | 1 791                      | Fische . . . . . | 10 422                |       |
|-------------------------|-----------------------|----------------------------|------------------|-----------------------|-------|
| Eisenwaren . . . . .    | 12 692                | Lederwaren . . . . .       | 1 658            | Fleisch . . . . .     | 8 819 |
| Kohle . . . . .         | 9 073                 | Kautschuk . . . . .        | 1 585            | Goldes . . . . .      | 3 588 |
| Wollwaren . . . . .     | 7 986                 | Zinn . . . . .             | 1 467            | Eisenerz . . . . .    | 3 520 |
| Zucker . . . . .        | 5 429                 | Seiden- u. Zutewaren . . . | 1 412            | Kohle . . . . .       | 3 273 |
| Baumwollwaren . . . .   | 4 691                 | Hüte u. . . . .            | 1 403            | Häute . . . . .       | 2 973 |
| Baumwolle . . . . .     | 4 085                 | Wagen . . . . .            | 1 302            | Holzwaren . . . . .   | 2 372 |
| Häute . . . . .         | 4 020                 | Papier . . . . .           | 1 136            | Butter . . . . .      | 2 047 |
| Edelmetalle . . . . .   | 3 846                 | Glaswaren . . . . .        | 1 025            | Früchte . . . . .     | 1 709 |
| Eisen . . . . .         | 3 716                 |                            |                  | Lederwaren . . . . .  | 1 608 |
| Holz u. Holzwaren . . . | 3 102                 | Ausfuhr.                   |                  | Ackergeräte . . . . . | 1 443 |
| Früchte . . . . .       | 2 804                 | Getreide . . . . .         | 29 443           | Vier . . . . .        | 1 255 |
| Thee . . . . .          | 2 721                 | Holz . . . . .             | 26 294           | Blei . . . . .        | 1 008 |
| Seidenwaren . . . . .   | 2 651                 | Käse . . . . .             | 17 573           |                       |       |
|                         |                       | Tiere . . . . .            | 11 555           |                       |       |

## Schiffsbewegung 1897—98.

| Lange Fahrt.          | Brit. u. kanad. Schiffe |           | Fremde Schiffe |           | Im ganzen |           |
|-----------------------|-------------------------|-----------|----------------|-----------|-----------|-----------|
|                       | Schiffe.                | Tonnen.   | Schiffe.       | Tonnen.   | Schiffe.  | Tonnen.   |
| Eingelaufen . . . . . | 8146                    | 3 962 127 | 6044           | 2 403 675 | 14190     | 6 365 802 |
| Ausgelaufen . . . . . | 8117                    | 3 844 686 | 5480           | 2 374 997 | 13597     | 6 219 683 |

Die Handelsflotte zählte Ende 1897: 6684 Fahrzeuge von 731754 Tonnen, darunter 1785 Dampfer von 213864 Tonnen.

Eisenbahnen. Ende Juni 1898 standen in Betrieb 16718 engl. Meilen = 26905 km.

Post Ende Juni 1898. Zahl der Bureau's 9283. Zahl der Briefe 134 975 000, der Postkarten 28 153 000, der eingeschriebenen Briefe 3 534 500, der Dienstsendungen 5 673 250, der Journale u. Drucksachen u. 31 781 000. Einnahme (netto) 3 527 810, Ausgabe 3 575 412 Dollars.

Telegraphen 1897. Zahl der Bureau's 2573; Länge der Linien 29318 engl. Meilen = 47182 km, der Drähte 70761 engl. Meilen = 113877 km. Zahl der Depeschen 4 313 925.

## Armee und Flotte.

Canada ist in 12 Mil.-Distrikte eingeteilt. Alle männlichen britischen Unterthanen zwischen 18 u. 60 Jahren gehören zur Miliz, die in 4 Klassen (1. Kl.: 18—30 J., unverheiratet; 2. Kl.: 30—45 J., unverheir.; 3. Kl.: 18—45 J., verheir.; 4. Kl.: 45—60 J.) einberufen werden können. Die Miliz besteht aus Aktiven, die sich freiwillig gemeldet haben oder ausgelost sind und 3 Jahre dienen, und aus Reservisten, von denen jährlich 45000 Mann auf 8—16 Tage eingezogen werden. Bewaffn.: Lee-Enfield-Magazingewehr.

## Stand vom 30. Juni 1899.

|                              | Mann  | Wf.  |                            | Mann | Wf. |
|------------------------------|-------|------|----------------------------|------|-----|
| Stehende Armee: Kavallerie   | 161   | 103  | Artillerie . . . . .       | 3891 | 859 |
| Artillerie . . . . .         | 410   | 99   | Genie . . . . .            | 328  | —   |
| Infanterie . . . . .         | 395   | 7    | Army Service Corps . . . . | 140  | 76  |
| Aktive Miliz: Kavallerie . . | 2461  | 2254 | Träger-Kompanien . . . . . | 204  | —   |
| Infanterie . . . . .         | 28564 | 338  | Feldspitäler . . . . .     | 96   | —   |
|                              |       |      | Summa: 36650               | 8736 |     |

Reserven der Miliz (Bewaffn.: Martini-Netford-Gew.) . . . . . ca 200000 —  
 Großbritannien. Truppen in Halifax. Stab: 11 Off.; Inf.: 1012,  
 Art.: 533, Genie: 183, Train. u. San.-Dienst 78; inf. . . . . 1817 —

Gesamtsumme: 238467 3736

Außerdem ca 1000 Mann beritt. Polizei in den Nordwestterritorien.

Flotte: 5 See- und 2 Flußdampfer.

Statistische Notizen über Australien und Neu-Seeland.  
 Areal und Bevölkerung.

| Kolonen und Dependenz.              | Engl.<br>Q. Meilen. | qkm       | Bevölkerung |           |                | auf<br>1 qkm |
|-------------------------------------|---------------------|-----------|-------------|-----------|----------------|--------------|
|                                     |                     |           | männl.      | weibl.    | Summa.         |              |
| Queensland . . . . .                | 668259              | 1 730 721 | 271 372     | 213 328   | 484 700 (97)   | 0,2          |
| Britisch-Neuguinea . . . . .        | 88460               | 229102    | —           | —         | 350000         | 1,5          |
| New South Wales . . . . .           | 308560              | 799139    | 709360      | 614100    | 1 323 460 (97) | 1,6          |
| Dep. Lord Howe-Insel . . . . .      | 6                   | 16        | 30          | 25        | 55 (91)        | 3            |
| " Norfolk-Insel . . . . .           | 17                  | 44        | 484         | 384       | 868 (96)       | 20           |
| " Pitcairn-Insel . . . . .          | 2                   | 5         | —           | —         | 141 (97)       | 28           |
| Victoria . . . . .                  | 88451               | 229078    | 595409      | 580839    | 1 176 248 (97) | 5            |
| Süd-Australien . . . . .            | 380602              | 985720    | 1 888 338   | 1 747 066 | 3 635 404 (97) | 0,4          |
| Nord-Territorium . . . . .          | 523531              | 1 355 891 | —           | —         | 4820 (97)      | —            |
| West-Australien . . . . .           | 975824              | 2 527 288 | 1 103 559   | 515 655   | 1 619 214 (97) | 0,05         |
| Eingeborene v. Australia . . . . .  | —                   | —         | —           | —         | 55000          | —            |
| Tasmanien . . . . .                 | 26215               | 67894     | 91610       | 80109     | 171 719 (97)   | 2,5          |
| Dep. Macquarie-Inseln . . . . .     | 170                 | 440       | —           | —         | unbewohnt      | —            |
| Neu-Seeland (New Zealand) . . . . . | 108657              | 268461    | 384 703     | 344 353   | 729 056 (97)   | 2,8          |
| Maoris . . . . .                    | —                   | —         | 21673       | 18181     | 39854 (96)     | —            |
| Chatham-Inseln . . . . .            | 375                 | 971       | 237         | 196       | 433 (96)       | 0,4          |
| Kermadec-Inseln . . . . .           | 13                  | 33        | 4           | 3         | 7 (96)         | 0,2          |
| Bounty-Inseln . . . . .             | 6                   | 13        | —           | —         | unbewohnt      | —            |
| Antipoden-Inseln . . . . .          | 20                  | 53        | —           | —         | "              | —            |
| Auckland-Inseln . . . . .           | 329                 | 852       | —           | —         | "              | —            |
| Campbell-Inseln . . . . .           | 71                  | 184       | —           | —         | "              | —            |
| Dep. Cook (Hervey) Inseln . . . . . | 142                 | 368       | —           | —         | 8400 (91)      | 31           |
| Australische Kolonien u. Dependenz. | 3 164 709           | 8 196 268 | —           | —         | 4 864 909      | 0,6          |

Bewegung der Bevölkerung 1897.

| Kolonien.                | Geburten. | Todesfälle. | Einwanderung. | Auswanderung. |
|--------------------------|-----------|-------------|---------------|---------------|
| Victoria . . . . .       | 31302     | 15128       | 90847         | 105727        |
| Neu-Süd-Wales . . . . .  | 37242     | 14274       | 132165        | 129313        |
| Queensland . . . . .     | 14313     | 5428        | 29110         | 25479         |
| Südaustralien . . . . .  | 9562      | 4044        | 97368         | 100062        |
| Westaustralien . . . . . | 4021      | 2643        | 49387         | 26803         |
| Tasmania . . . . .       | 4683      | 1947        | 20735         | 17366         |
| Neu-Seeland . . . . .    | 18737     | 6595        | 18592         | 15840         |
| Summa                    | 119860    | 50054       | 438204        | 421090        |

## Hauptstädte u. andere Städte mit 20000 und mehr Einwohnern.

|                                      |        |                                    |       |
|--------------------------------------|--------|------------------------------------|-------|
| Melbourne (Vict.) 1896 . . . . .     | 451160 | Auckland (N.-Seel.) 1896 . . . . . | 31424 |
| Sydney (N.-S.-W.) " . . . . .        | 410000 | Benidgo (Vict.) 1891 . . . . .     | 26774 |
| Adelaide (S.-Austr.) " . . . . .     | 145212 | Ballararat (Vict.) " . . . . .     | 24257 |
| Brisbane (Queensl.) " . . . . .      | 100913 | Dunedin (N.-Seel.) 1896 . . . . .  | 22815 |
| Wellington (N.-Seel.) 1896 . . . . . | 37441  | Berth (W.-Austr.) 1896 . . . . .   | 34129 |
| Hobart (Tasman.) 1896 . . . . .      | 37885  |                                    |       |

## Finanzen.

## Einnahmen und Ausgaben 1897—98. (In Pfd. Sterl.)

| Kolonien.                | Einnahmen.       | Ausgaben.        | Schulden<br>1898  |
|--------------------------|------------------|------------------|-------------------|
| Victoria . . . . .       | 6 886664         | 6 951100         | 47 558087         |
| Neu-Süd-Wales . . . . .  | 9 482092         | 9 328095         | 68 112721         |
| Queensland . . . . .     | 3 768152         | 3 747428         | 33 598414         |
| Südaustralien . . . . .  | 2 566611         | 2 598939         | 24 408535         |
| Westaustralien . . . . . | 2 754747         | 3 256912         | 9 203738          |
| Tasmania . . . . .       | 845020           | 785026           | 7 781570          |
| Neu-Seeland . . . . .    | 5 433516         | 4 912372         | 44 963424         |
| <b>Summa</b>             | <b>31 736802</b> | <b>31 579872</b> | <b>230 626489</b> |

## Haupt-Einnahmen und Ausgaben 1896—97.

| Einnahmen.                     |           | Ausgaben.                         |           |
|--------------------------------|-----------|-----------------------------------|-----------|
| Zölle . . . . .                | 8 067764  | Eisenbahnen . . . . .             | 6 140014  |
| Anderer Steuern . . . . .      | 3 610335  | Post und Telegraphen . . . . .    | 2 511248  |
| Kronländereien . . . . .       | 3 590565  | Öffentliche Schuld . . . . .      | 8 701105  |
| Eisenbahnen . . . . .          | 10 529807 | Öffentlicher Unterricht . . . . . | 2 242464  |
| Post und Telegraphen . . . . . | 2 432539  | Anderer Ausgaben . . . . .        | 10 764304 |
| Anderer Einnahmen . . . . .    | 2 459216  |                                   |           |
| <b>Summa: 30 690226</b>        |           | <b>Summa: 30 359135</b>           |           |

## Handel, Land- und Seeverkehr.

## Einfuhr und Ausfuhr einschließlich edler Metalle 1897.

(In Tausenden Pfd. Sterling.)

| Kolonien.                | Einfuhr.      |               |               | Ausfuhr.      |               |               |
|--------------------------|---------------|---------------|---------------|---------------|---------------|---------------|
|                          | Australien.   | Ausland.      | Total.        | Australien.   | Ausland.      | Total.        |
| Victoria . . . . .       | 6 753         | 8 701         | 15 454        | 4 962         | 11 778        | 16 740        |
| Neu-Süd-Wales . . . . .  | 9 602         | 12 142        | 21 744        | 8 175         | 15 576        | 23 751        |
| Queensland . . . . .     | 2 322         | 3 107         | 5 429         | 5 622         | 3 470         | 9 092         |
| Südaustralien . . . . .  | 3 842         | 3 284         | 7 126         | 2 943         | 3 985         | 6 928         |
| Westaustralien . . . . . | 3 215         | 3 116         | 6 331         | 1 979         | 1 961         | 3 940         |
| Tasmania . . . . .       | 970           | 398           | 1 368         | 1 470         | 274           | 1 744         |
| Neu-Seeland . . . . .    | 1 001         | 7 054         | 8 055         | 1 251         | 8 766         | 10 017        |
| <b>Total</b>             | <b>27 705</b> | <b>37 802</b> | <b>65 507</b> | <b>26 402</b> | <b>45 810</b> | <b>72 212</b> |

## Verkehr mit den außeraustralischen Ländern.

|                                    | Einf.  | Ausf.  |                           | Einf.         | Ausf. |
|------------------------------------|--------|--------|---------------------------|---------------|-------|
| England . . . . .                  | 26 497 | 33 972 | Brit.-Indien . . . . .    | 660           | 527   |
| Frankreich . . . . .               | 395    | 2 523  | Ceylon . . . . .          | 325           | 925   |
| Belgien . . . . .                  | 240    | 1 059  | Verein. Staaten . . . . . | 3 837         | 3 026 |
| Deutschland . . . . .              | 1 908  | 1 686  | Übrige Länder . . . . .   | 2 806         | 1 765 |
| Niederländisch-Östindien . . . . . | 512    | 40     |                           |               |       |
| China u. Hongkong . . . . .        | 622    | 287    | <b>Summa: 37 802</b>      | <b>45 810</b> |       |

## Hauptausfuhrartikel.

|                         |        |                  |       |                  |       |
|-------------------------|--------|------------------|-------|------------------|-------|
| Wolle . . . . .         | 21 743 | Tiere . . . . .  | 2 089 | Kohle . . . . .  | 1 153 |
| Gold . . . . .          | 18 843 | Häute . . . . .  | 2 057 | Zucker . . . . . | 1 018 |
| Eis u. Silber . . . . . | 4 704  | Butter . . . . . | 1 326 | Kupfer . . . . . | 763   |
| Fleisch . . . . .       | 8 359  | Talg . . . . .   | 1 199 | Erber . . . . .  | 759   |

## Schiffsverkehr (in Tausenden Tons) 1897.

| Kolonien.               | Eingang. | Ausg. | Kolonien.                | Eingang       | Ausg.         |
|-------------------------|----------|-------|--------------------------|---------------|---------------|
| Victoria . . . . .      | 2 437    | 2 428 | Westaustralien . . . . . | 1 197         | 1 181         |
| Neu-Süd-Wales . . . . . | 3 332    | 3 418 | Tasmania . . . . .       | 542           | 542           |
| Queensland . . . . .    | 570      | 559   | Neu-Seeland . . . . .    | 687           | 676           |
| Südaustralien . . . . . | 1 774    | 1 786 | <b>Total</b>             | <b>10 539</b> | <b>10 584</b> |

## Eisenbahnen in Betrieb 1897—98.

|                         | Engl. Min | km   |                          | Engl. Min    | km           |
|-------------------------|-----------|------|--------------------------|--------------|--------------|
| Victoria . . . . .      | 3130      | 5037 | Westaustralien . . . . . | 1456         | 2343         |
| Neu-Süd-Wales . . . . . | 2691      | 4331 | Tasmania . . . . .       | 495          | 797          |
| Queensland . . . . .    | 2609      | 4199 | Neu-Seeland . . . . .    | 2222         | 3576         |
| Südaustralien . . . . . | 1870      | 3009 | <b>Total</b>             | <b>14473</b> | <b>23292</b> |

## Postverkehr 1897.

| Kolonien.                | Bureaus. | Angef. u. abgegangene Briefe und Postkarten. | Zeitungen. |
|--------------------------|----------|----------------------------------------------|------------|
| Victoria . . . . .       | 1572     | ?                                            | ?          |
| Neu-Süd-Wales . . . . .  | 2037     | 74 024854                                    | 42 426394  |
| Queensland . . . . .     | 1126     | 18 370937                                    | 11 496656  |
| Südaustralien . . . . .  | 681      | 19 128982                                    | 9 421986   |
| Westaustralien . . . . . | ?        | 12 898552                                    | 6 744536   |
| Tasmania . . . . .       | 336      | 8 164384                                     | 5 095793   |
| Neu-Seeland . . . . .    | ?        | 34 471916                                    | 14 261345  |

## Telegraphen 1897—98.

| Kolonien.                        | Linien in Betrieb. |              | Länge der Drähte. |               | Tele-gramme. |
|----------------------------------|--------------------|--------------|-------------------|---------------|--------------|
|                                  | G. Min             | km           | G. Min            | km            |              |
| Victoria . . . . .               | 6947               | 11180        | 14374             | 23132         | 1 821634     |
| Neu-Süd-Wales . . . . .          | 12778              | 20564        | 33073             | 53225         | 2 728360     |
| Queensland . . . . .             | 10090              | 16238        | 18472             | 29727         | 1 165134     |
| Süd- u. Nordaustralien . . . . . | 5862               | 9434         | 14447             | 23250         | ?            |
| Westaustralien . . . . .         | 5958               | 9588         | 8111              | 13053         | 1 306003     |
| Tasmania . . . . .               | 1884               | 3032         | 3740              | 6019          | 344980       |
| Neu-Seeland . . . . .            | 6484               | 10435        | 18024             | 29006         | 2 696233     |
| <b>Total</b>                     | <b>50003</b>       | <b>80471</b> | <b>110241</b>     | <b>177412</b> | <b>?</b>     |

## Landmacht der australischen Kolonien 1897/98.

| Kolonien.                | Reguläre.   | Miliz.       | Freiwillige u. Reserven. | Summa.       |
|--------------------------|-------------|--------------|--------------------------|--------------|
| Victoria . . . . .       | 373         | 2895         | 1700                     | 4968         |
| Neu-Süd-Wales . . . . .  | 591         | 4280         | 4066                     | 8937         |
| Queensland . . . . .     | 189         | 1905         | 1742                     | 3836         |
| Südaustralien . . . . .  | 34          | 743          | 294                      | 1071         |
| Westaustralien . . . . . | 85          | 730          | —                        | 765          |
| Tasmania . . . . .       | 12          | 431          | 1124                     | 1567         |
| Neu-Seeland . . . . .    | 250         | —            | 4117                     | 4367         |
| <b>Total</b>             | <b>1484</b> | <b>10984</b> | <b>18043</b>             | <b>25511</b> |

## Kriegsflotte 1898/99.

| Fahrzeuge.                                                                                                  | Tonnen-<br>gehalt. | Ind.<br>Pferde-<br>kräfte. | Ge-<br>schütze. | Van-<br>cier-<br>rohr. | Beman-<br>nungs-<br>etat. |
|-------------------------------------------------------------------------------------------------------------|--------------------|----------------------------|-----------------|------------------------|---------------------------|
| 5 gedeckte Kreuzer 1889—1890 } von der Rgl. Ma-<br>2 Torpedo-Kan.-Boote 1890 } rine bemannt <sup>1)</sup> } | 12875              | 37500                      | 105             | 20                     | 1080                      |
| 1 Panzer-Monitor 1868                                                                                       | 1470               | 9000                       | 12              | 6                      | 80                        |
| 5 Torpedoboote 1883—91 } Victoria { . . .                                                                   | 3480               | 1660                       | 16              | —                      | } unten.                  |
| 1 hölzerne Fregatte . . .                                                                                   | 219                | 2180                       | 7               | 11                     |                           |
| 1 Kreuzer 1884, Südaustralien . . .                                                                         | 2730               | —                          | 18              | —                      |                           |
| 2 Kanonenboote, Queensland . . .                                                                            | 920                | 1640                       | 15              | —                      |                           |
| 1 Torpedoboot, Tasmania . . .                                                                               | 700                | 800                        | 14              | —                      |                           |
| 4 Torpedoboote, Neu-Seeland . . .                                                                           | 12                 | 170                        | 1               | —                      |                           |
|                                                                                                             | 48                 | 680                        | 4               | —                      |                           |

22 Fahrzeuge . . . . . | 22454 | 58630 | 192 | 37 | 1160

Außerdem 2 Dampfboote für Victoria, 4 Dampfboote für Queensland und 2 Torpedoboote für Neu-Süd-Wales, 1 Hilfsdampfer für Südaustralien, 1 Kanonenboot und 1 Segelschiff für Westaustralien, 4 Hilfsdampfer für Neu-Seeland.

## Seemacht der australischen Kolonien 1898—99.

| Kolonien.               | Mann | Kolonien.               | Mann. | Kolonien.             | Mann. |
|-------------------------|------|-------------------------|-------|-----------------------|-------|
| Victoria . . . . .      | 310  | Queensland . . . . .    | 337   | Tasmania . . . . .    | 39    |
| Neu-Süd-Wales . . . . . | 579  | Südaustralien . . . . . | 168   | Neu-Seeland . . . . . | 1004  |

Summa: 2437

## Betschuanaland-Protectorat.

In seiner ursprünglichen Ausdehnung (1885) umfaßte das Protectorat das Gebiet zwischen Betsch-Betschuanaland im Süden, dem 22. Parallel im Norden, der Südafrikanischen Republik und Deutsch-Südwestafrika. Wegen die Verwaltung der Südafrikanischen Kompagnien protestierten die drei bedeutendsten Betschuanenhäuptlinge; diesem und anderer Häuptlinge Verlangen wurde 14. Nov. 1895 und 8. Febr. 1896 entsprochen.

Resident-Kommissar [. . . .]: **Good-Adams, Maj.**

## Brunei.

Sultanat, auf der Nordwestküste von Borneo, wurde 1888 unter brit. Protectorat gestellt. 22. Nov. 1890 wurden Konsulargerichtshöfe (Appellhof in Singapore) errichtet. Flagge: . . . .

Sultan: **Hassim Jalilul Alam Alamaladin.**

Brit. G.R.: der Gouv. von Straits Settlements; Konsul: **M. L. Reuser (99).**

## Cypern.

Die Insel Cypern wird seit der zwischen der britischen und türkischen Regierung am 4. Juni 1878 abgeschlossenen Übereinkunft von Großbritannien verwaltet. Der brit. High Commissioner ist mit der gewöhnl. Macht des Gouverneurs einer Kolonie ausgerüstet; ihm zur Seite stehen ein executive council (s. unten) und ein gesetzgeb. Rat (legislature) von 18 Mgl., nämlich 6 höhere Beamte und 12 auf 5 Jahre gewählte Einwohner, von denen 8 von Mohammedanern und 9 von Nicht-Mohammedanern gewählt werden. Wähler sind alle männl. türkischen oder britischen Unterthanen oder Fremde nicht unter 21 Jahren, die 5 Jahre im Lande leben und Steuern zahlen.

DKommissar [Nicosia]: **Sir W. F. Haynes-Smith.** — Ministerrat (executive council): der DKommissar; Truppenbefehlsh.: **Radford, Optm.**; Chef-Setr.: . . . .

<sup>1)</sup> 3 Kreuzer und 2 Torpedokanonenboote armiert, 2 Kreuzer in Reserve.



A. S. Young, Apt.; Gen.-Cinn.: A. M. Ashmore; Queen's Adv.: A. G. La-  
celles; Landmesser: G. Smith; Ackerbau. Dir.: P. Sennadins. — Befehlgeb. Rat:  
dieselben Beamten mit Ausnahme des Truppenbefehlsh., dazu der Chefarzt: Dr.  
F. C. Holdenham; der Kommissar: . . . und 12 Mtl. — Richter: Sir J.  
Turner Hutchinson. — Griech.-orthod. Erz.: Sophronius.  
Dipl. Korps in Larnaca. Belgien. [Geo. B. L. Mavroidi.] — Deutsches Reich.  
[. . .] — Frankreich. [M. G. Bopfert, G.R. (99); Ag. in Limassol, Nicosia.] —  
Griechenland. [G. Philemon; Ag. in Limassol (P. Kalogeras).] — Italien.  
[Larnaca: G. A. Mantovani, Ag.; Limassol: S. Traucubi, Ag.] — Desterreich-  
Ungarn. [Giuseppe Pascotini, B.R.] — Schweden u. Norwegen. [J. D. Pierides.]  
Truppen: s. Seite 786.

### Malaiische Schutzstaaten.

Die Staaten Perak, Selangor, Negri Sembilan und Sungai Ujong auf der Malakka-Halbinsel stehen  
seit 1874 unter brit. Protectorat und werden von Residenten, die direkt unter dem Gov. der  
Straits Settlements stehen, geleitet. 1887 wurde nach Übereinkunft mit dem Rajah von Pahang  
die Kontrolle über seine auswärt. Beziehungen der brit. Regierung übertragen, 1888 sein Reich  
unter Protectorat genommen. Januar 1895 wurden Negri Sembilan und Sungai Ujong unter  
einer Verwaltung vereinigt. Juli 1895 schlossen die 4 Staaten Perak, Selangor, Negri Sembilan  
und Pahang einen neuen Vertrag mit der brit. Regierung, nach welchem die Verwaltung unter  
einem Gen.-Residenten steht und die Staaten sich verpflichten, ein Kontingent an Truppen zu stellen.  
Das Sultanat Johore, das dieser Konvention nicht beigetreten ist, überließ 1887 der brit. Regierung  
die Vertretung seiner auswärtigen Beziehungen.

Rajah von Perak: Idris bin Iskandar, Hoheit, geb. . . . .

Rajah von Selangor: Suleiman, Hoheit, geb. . . . .

Rajah von Negri Sembilan: Jam Tuan Besar, Hoheit, geb. . . . .

Rajah von Pahang: Ahmed Muatham Shah, Hoheit, geb. . . . .

DKommissar: der Gov. von den Straits Settlements. — Sekr.: D. S. Wise.  
Gen.-Resident [. . .]: Sir F. A. Swettenham; Sekr.: A. Butler, Oliver Marks;  
Zustitzkomm.: L. Jackson; Amt der mal. Staatswache: R. S. F. Walker,  
Oberstlt.; Olandkommisar: H. C. Belfield; Polizei: H. L. Talbot, Apt.;  
Off. Unterricht: J. Driar; Rechtsbeirat: L. S. Kershaw; USekr.: R. G. Watson.  
Residenten. Perak [. . .]: W. S. Treacher; Sekr.: A. R. Benning. —  
Selangor [. . .]: J. P. Rodger. — Negri Sembilan [. . .]: G. W.  
Birch. — Pahang [. . .]: Hugh Clifford.  
Truppen: 650 Sikhs mit engl. Offizieren.

### Nigerküste-Protectorat.

Die Nigerküste ist seit Juli 1884 unter brit. Protectorat, das sich längs der Küste von der Mündung  
des Benueflusses bis zur Mündung des Rio del Rey (9° D. L.) erstreckt. Der Teil zwischen For-  
cadosfluß u. Mündung des Niger wird von der Royal Niger Co. beansprucht, den Rest bildet  
das bis 1893 Ost Nivers Protectorate genannte Niger Coast Protectorate.

Kommissar und G.R. [Old Calabar]: Sir R. D. R. Moor (31./1. 96). — Dep.-Komm.  
u. R.: H. L. Gallwey, Maj.; Dep.-Komm. u. R.: L. A. Wall (91), A. G. Leonard  
(97), Maj.; R. F. Lodge (97); R Ag. in Old Calabar, Duo Ibo, Warri. — Gen.-  
Zoll-dir u. Gen.-Postm.: L. A. Wall. — Schachm.: G. F. Dale. — Truppenfmdt:  
Milne, Maj. — Mar.-Superint.: H. A. Child. — Arzt: Dr. R. Almann.  
Resident in Benin City: W. Fosbery.  
Distriktskommissare in Bonny, Brass, New Calabar, Old Calabar, Opobo,  
Capele, Warri.

## Nord-Borneo.

Gebiet der British North Borneo Company (Royal Charter v. 1. Nov. 1881), umfaßt den nördl. Teil der Insel Borneo vom Flusse Sipitong im Westen bis  $4^{\circ} 10'$  N. Br. im Osten mit allen Inseln in einer Entfernung von 8 Leagues und steht seit 1888 unter brit. Protektorat.

Vorsitzender des Direktoriums [London]: R. D. Martin; 8 Direktoren; Sekr.: H. G. Forbes.

\*Gouverneur [Sandakan]: E. P. Beaufort. — Sekr.: E. P. Guerris; Schatzm. u. Oberauff. der Zölle: A. Coot; Eingeborenen-Angel.: R. D. Dennis; Gen.-Postm.: W. S. Penney; Auditor: J. W. Wilson.

Brit. Konful: f. Brunel; Kgl. in Sandakan: A. Coot (98).

## Ostafrika (Britisch=).

Unter dem Namen East Africa Protectorate wurde am 31. Aug. 1896 das Gebiet, das im N. vom Flusse Jub, im O. vom Ind. Ozean, im S. von der deutschen Interessensphäre und im W. vom Uganda-Protektorate begrenzt wird, samt den zwischen den Mündungen des Jub und des Umba liegenden Inseln zu einem brit. Protektorate zusammengefaßt. Für die Überlassung der Zölle in dem sechsländischen Gebiete des Sultans von Sansibar werden jährl. 17000 Pfd. Sterl. gezahlt.

Sultanat Witu: Sultan Omar bin Hamid.

Kommissar u. V.R.: Sir A. S. Hardinge (26./2. 94); UKommissar u. R.: C. S. Craufurd und A. R., die zugleich UKommissare für die 4 Provinzen Seyndibieh, Tanaland, Jubaland und Ukamba sind (J. Ainsworth, A. C. W. Jenner, A. S. Rogers, A. Marsden) u. 1 V.R. als Gerichtsbeamter: R. Gator.

Brit. Resident in Witu: A. S. Rogers.

Deutsches Reich. V.R. in Nombassa: R. Helm (99); beaufst. Diedmann.

## Rhodesia.

Die Verwaltung des Gebietes südlich vom Sambesi und Tschobe war durch kgl. Freibrief vom 29. Okt. 1889 der British South Africa Company unterstellt u. durch Erlass vom 9. Mai 1891 die Machtphäre des High Commissioner auf dieses Gebiet ausgedehnt worden. Im Febr. 1891 wurde die Verwaltung der brit. Interessensphäre nördlich vom Sambesi mit Ausnahme des Njassalandes (s. unten unter Zentralafrika) der Gesellschaft übertragen. Unmittelbare Herrschaft übte die Gesellschaft ursprünglich nur in Maschonaland aus, erst die Kämpfe mit Lobengula († 1893) brachten sie in vollen Besitz des Matabelelandes.

British South Africa Company [15, Street Switthin's Lane, London, EC]. Präs.: der Herzog v. Abercorn; Direktoren: Carl Grey, VPräs., C. J. Rhodes, Lord Gifford, Sir Sidney Shippard, R. Maguire, P. Lyttelton Gell; Geschäftsführer: S. Wilson Fox. — Sekr.: J. J. Jones.

Administrator von Maschonaland, beaufstr.: W. S. Milton; Adm. von Matabeleland: A. Lawley, Apt.

## Sansibar.

Sultanat, das, ehemals vom Sultanat Masfat abhängig, 1861 unabhängig geworden war. Außer den Inseln Sansibar und Pemba erstreckte sich des Sultans Herrschaft auf die gegenüberliegende Küste und deren Hinterland von  $3^{\circ}$  N. Br. bis  $10^{\circ} 42'$  S. Br. 1886 wurden die Grenzen festgesetzt, so daß die Machtphäre vom Kap Delgado bis Kipini am Etsfluß 10 Meilen landeinwärts reichte. Die Deutsch-ostafrikanische Gesellschaft erwarb Mai 1888 gegen eine Pacht von 4 Mill. Mark das Recht, das Festland von Rovuma bis zum Umbafluß (mit Einschluß der Zölle in den Häfen des Sultans) zu verwalten. Die kais. brit. Ostafrika-Comp. erwarb ebenso die Befugnis, auf 50 Jahre gegen eine jährliche Bezahlung die Küste von Umba bis nach Kipini und 1889 die Häfen und Inseln nördlich vom Tana in Verwaltung zu nehmen. Der deutsch-englische Vertrag vom 1. Juli 1890 überließ England das Protektorat über Sansibar mit Einschluß von Pemba und der brit. Einflußphäre, das Gebiet vom Umba nordwärts bis zum Jub mit Einschluß

von Witu. Das Gebiet zwischen Tana und Jub wurde 31. Juli 1893 von der Brit. Ostafrika-Comp. geräumt und die Verwaltung dem Sultan übergeben. Am 15. Juni 1895 wurde das brit. Protectorat über das ganze Gebiet von der Küste bis zu den Grenzen Ugandas ausgedehnt, und am 30. Juni räumte die Brit. Ostafrika-Comp. das von ihr dem Sultan abgepachtete Gebiet dessen Verwaltung unter die brit. Regierung und die direkte Aufsicht des brit. Gen.-Konsuls in Sensibar gestellt und am 31. Aug. 1896 unter dem Namen East Africa Protectorate für eine besondere Schutzherrschaft erklärt wurde. Der nördl. Teil der festl. Besitz. vom Juba bis Kap Delgado, die Venabiküste, ist 1893 an die ital. Reg. (Pacht seit 1896 120000 Rupien) verpachtet worden. — Flagge: rot.

Sultan: **Samud bin Muhammed bin Saïd bin Sultan**, geb. . . . . 1853, Sohn des Muhammed (2. Sohn des 1856 † Imam Sayyid Saïd von Maskat), folgte seinem Vetter, dem Sultan Hamed bin Thwain, † 25. Aug. 1896, am 27. Aug. 1896.

Ministerium (eingesetzt Okt. 1891). Präs.: Sir L. B. Matthews, Gen.; Finanzen: A. Alexander; Armee u. Polizei: A. G. Kaites, Brig.-Gen.; Zölle: R. S. Cofer; Hafenkrt.: Agnew, Kpt.; Öffentl. Arb.: Bomanji.

Andere Behörden. Radi: Scheich **Burhan bin Abdellaziz**. — Walis. Mvera: **Serhan bin Nasr**; Kokotoni auf Sensibar: **Suleiman bin Hamed**; Chuafa: **Hilal bin Mohammed**. Auf Pemba. Chaki-Chaki: **Suleiman bin Mubarak**; Weti: **Muhammed bin Zhené**.

Dipl. Korps in Sensibar. Amerika, V. St. [R. E. Mansfield (98) u. 1 R. A. (S. A. Pratt, 98).] — Belgien [vertreten durch den ital. A.]. — Deutsches Reich. [Fehr v. Rechenberg (98) u. 2 Dragon. (Rößler, Dr. Brode).] — Frankreich. [R. Taillat (98); R. Baronce, Dolm.]. — Großbritannien. Dipl. Ag. u. Gk.: Sir A. S. Hardinge, Gk. (94). [W. R. Gradnall, R. u. Richter; B. Cave, R.; R. J. Collinson, Hilfsrichter, u. 3 Wk. (R. Kestell Cornish, D. MacLennan, J. S. Sinclair); Dr. F. Charlesworth, Arzt; 1 Wk. in Pemba (D. R. D'Sullivan).] — Italien. [F. G. Pestalozza, Gk. (98).] — Oesterreich-Ungarn. [Baustr.: D. Rosse.] — Portugal. [Ant. G. Ferreira de Castro, Oberst u. Gk. (97).]

### Statistische Notizen.

Flächeninhalt der Inseln: Sensibar 1590, Pemba 960, Lamu 90 qkm. Die Bevölkerung der Insel Sensibar wird auf 150000 geschätzt. Sie besteht größtenteils aus Negern, der herrschende Stamm sind aber die Araber (ca 10000, Indier ca 7000). — Stadt Sensibar 100000 Einwohner.

### Finanzen.

Abrechnung 1894. (In Rupien; 1 Rupee = 1 s 3 d.)

| Einnahmen.                                            |        | Ausgaben.                      |        |
|-------------------------------------------------------|--------|--------------------------------|--------|
| Nelkenzoll . . . . .                                  | 536228 | Hoffstaat . . . . .            | 299556 |
| Anderer Zölle . . . . .                               | 189024 | Verwaltung . . . . .           | 18362  |
| Von der Brit.-Ostafrikanischen Gesellschaft . . . . . | 170212 | Zölle etc. . . . .             | 129253 |
| Von der italienischen Venabir-Gesellschaft . . . . .  | 195015 | Hafendienst . . . . .          | 48658  |
| Rest vom Vorjahre . . . . .                           | 41458  | Militär . . . . .              | 227508 |
| Anderer Einnahmen . . . . .                           | 861077 | Öffentliche Arbeiten . . . . . | 298779 |
|                                                       |        | Justiz . . . . .               | 24615  |
|                                                       |        | Anderer Ausgaben . . . . .     | 446278 |
| <b>Summa: 1 493009</b>                                |        | <b>Summa: 1 493009</b>         |        |

Handel 1898. (In Pfd. Sterling.)

|                               | Einf.  | Ausf.  |                              | Einf.           | Ausf.  |
|-------------------------------|--------|--------|------------------------------|-----------------|--------|
| Domänen des Sultans . . . . . | 217343 | 158380 | Britisch-Ostindien . . . . . | 467352          | 140934 |
| Deutsch-Ostafrika . . . . .   | 214100 | 476680 | Großbritannien . . . . .     | 121211          | 114716 |
| Britisch-Ostafrika . . . . .  | 59544  | 202581 | Frankreich . . . . .         | 28631           | 114417 |
| Übriges Ostafrika . . . . .   | 99600  | 133595 | Übrige Länder . . . . .      | 349289          | 166580 |
|                               |        |        | <b>Summa: 1 556070</b>       | <b>1 497883</b> |        |

## Hauptausfuhrartikel.

|                    |        |                      |        |                |       |
|--------------------|--------|----------------------|--------|----------------|-------|
| Erdgüter . . .     | 361875 | Elfenbein . . .      | 112941 | Gummi . . . .  | 26656 |
| Getreide . . .     | 170778 | Kopra . . . .        | 105114 | Häute . . . .  | 19576 |
| Gewürznelken . . . | 148780 | Gummi elasticum. . . | 34622  | Perlen . . . . | 16182 |

## Schiffsverkehr. Einlauf 1898.

| Flagge.                  | Lange Fahrt |        | Küstenfahrt |       | Zusammen |        |
|--------------------------|-------------|--------|-------------|-------|----------|--------|
|                          | Schiffe.    | Tons.  | Schiffe.    | Tons. | Schiffe. | Tons.  |
| Deutsche . . . . .       | 88          | 143151 | 65          | 6818  | 153      | 149967 |
| Englische . . . . .      | 62          | 91269  | 16          | 2080  | 78       | 93349  |
| Französische . . . . .   | 25          | 46467  | —           | —     | 25       | 46467  |
| Sasibaritische . . . . . | —           | —      | 88          | 7722  | 88       | 7722   |
| Audere . . . . .         | 8           | 5322   | 1           | 67    | 9        | 5389   |

Summa | 183 | 286209 || 115 | 16685 | 298 | 302894

Armee und Flotte Reguläre Truppe: 150 Mann, Reserve 1000 M.

1 Wacht- und Salutschiff und 2 dem Sultan gehörige Handelsdampfer.

## Sarawat.

Raj. — Sir James Brooke erwarb 1842 das Gebiet Sarawat auf der Nordwestküste von Borneo vom Sultan von Brunei und wurde Rajah von Sarawat. Verschiedene Gebietsteile kamen zwischen 1861 und 1885 hinzu, und 1890 wurde der Limbangflußdistrikt angegliedert. Sarawat kam 14. Juni 1888 unter das Protektorat der brit. Regierung, die den Staat in seinen auswärtigen Beziehungen vertritt. — Flagge: gelb, durch ein Kreuz, dessen rechts schwarzer, links roter Pfahl doppelt so breit ist als der rechts schwarze, links rote Arm, in 4 Felder geteilt.

Rajah: Sir Charles Johnson Brooke, Hoheit, geb. 3. Juni 1829, folgte seinem Oheim Sir James Brooke, geb. 29. April 1803, † 11. Juni 1868; verm. . . . . 1869 mit — Margaret Alice Lily de Windt, von Pighworth, Wiltshire, geb.

Rajah muda (vermutl. Thronfolger): Charles Wyner Brooke, geb. 26. Sept. 1874.

Zivilstaat des Rajah. Privatsekret.: — Adjutant: S. F. Deshon.

Oberster Rat. Präsi.: der Rajah; Mitgl.: C. A. Samsyilde, Resident, der Schaßmeister: S. F. Deshon, Resident, Datu Bandar, Datu Imaum, Abang Mahomed Kassim.

Audere Behörden. Schaßm., beauftr.: S. C. Brooke Johnson. — Polizei: C. W. Daubent. — Öffentl. Arb.: S. D. Gills. — Gen.-Postm. u. Auditor: A. R. Leys. — Chefarzt: A. J. G. Barker.

Protest. Bischof von Sarawat: S. F. Hose; apost. Präsi.: C. Dunn.

Provinzialbehörden. Residenten der 4 Distrikte. I. [Sarawat]: C. A. Samsyilde. — II. [Lupar]: . . . . — III. [Rejang]: S. F. Deshon. — IV. [Limbang]:

Dipl. Korps. Großbritannien. Offiz.: der Gov. von Singapore; N. Trevenen, R. Truppen: 400 M. Sarawat Rangers.

## Somaliküste.

1887 wurde ein Protektorat errichtet über die Stämme an der Somaliküste von Ras Djebuti bis zum 94.° N. v. Gr. Das Protektorat wurde geordnet im „Somali Order in Council“ vom 18. Dez. 1889.

Brit. Konsul [. . .]: J. Hayes Sadler, Offiz. (98), Oberstlt.; Berbera: C. F. Harold (99), Offiz.; Zeila: J. E. Harrington, Lt. u. Offiz. (98); Küste zwischen Lojurrab u. Ras Hafun: W. D. Ferris (96), Oberstlt.

## Uganda.

Durch Vertrag mit dem Deutschen Reich 1. Juli 1890 wurde Uganda als in der brit. Interessensphäre gelegen, 19. Juni 1894 unter brit. Protektorat erklärt. Unjoro und der Teil der brit. Interessensphäre, der westlich von Uganda und Unjoro liegt, Usoga und andere östliche Gebiete umfaßt, in das Uganda-Protektorat aufgenommen 30. Juni 1896.

Brit. Kommissar u. R. [Mengo]: Sir **H. H. Johnston** (1./7. 99); Dep.-Komm. u. R.: **L. B. D. Fernan**, Oberst, u. 4 B.R. (**S. J. Jackson**, **R. S. D. Macalister**, **E. de L. Collinson**,

Engl. Bischof: **A. R. Tucker**. — Apost. Vikar: **H. Paulou**.

Truppen: 1 ind. Rgt.

## Zentralafrika (British Central Africa).

Das Njassaland (s. oben unter Rhodesia) erhielt den Namen British Central Africa durch Erlos vom 22. Febr. 1893.

Brit. Kommissar u. G.R. [Somba]: **Alfred Sharpe** (15./7. 97). — Konsul u. N. Kommissar in Somba: **W. S. Manning** (97), Oberstl. — B.R. und richterl. Beamter in Blantyre: . . . ; Schinde: **Errol MacDonell**.

Militär- u. Polizeikomd.: **W. S. Manning**, Oberstl.

Anglikan. Bischof in Sikoma: **Dr. J. E. Hine**.

Truppen: 200 M. ind. Truppen (Sikh) und 800 angeworbene Neger. 3 Offiziere sind der indischen, 6 der großbrit. Armee entnommen.

Marine: 2 Kanonenboote auf dem Zambezi, 1 auf dem oberen Schire, 2 auf dem Njassasee.

## Guatemala (República de Guatemala).

Republik, unabhängig (von Spanien) seit 15. Sept. 1821 und nicht mehr zum Verbands von Zentralamerika gehörig seit 24. März 1847. — Verfassung von 1879; der Kongreß besteht aus einer Nationalvers. von 69 (1 auf 20000 Einw.) direkt vom Volk auf 4 Jahre gewähltem Mgl. und aus einem Staatsrat von 13 Mgl., die teils von der Nationalvers. gewählt, teils vom Präs. ernannt werden. Der Präs. wird direkt vom Volk auf 6 Jahre gewählt. Wählbar und wahlberechtigt ist jeder 21 Jahre alte Staatsbürger von Zentralamerika. — Kriegsflagge: vertikal gestreift, Blau, Weiß, Blau mit dem Nationalwappen (in hellblauem Felde eine von Emblemen umgebene weiße Kasse mit dem Datum der Unabhängigkeitserklärung); Handelsflagge ebenso, aber ohne Wappenschild.

Präs. 8. Febr. 1899—1905: Lic. **M. Estrada Cabrera**.

Kongreß 1898.

Präs.: **Arturo Ubico**; VPräs.: Lic. **Francisco Marcon**, Lic. **J. Gonzalez Campos**.

## Zentralbehörden u.

StSekretäre. Inneres, Justiz u. Ausw. Angel.: **Dr. Franc. Anguiano**. — Krieg: **Gregorio Contreras**, Gen. — Fomento (Wohlfahrt), beauftr.: der UStSekt. **Raf. D. Ponciano**. — Unterricht: **Domingo Morales**. — Hacienda (Finanzen): **Pedro Gálvez Portocarrero**.

UStSekretäre. Ausw. Angel.: **Mig. Parreïnaga**. — Regierung u. Justiz: **Raf. Espinola**. — Finanzen: **Ab. Tibile**. — Öffentl. Unterr.: **M. Palomo Anisla**. — Krieg: **J. M. Letona**. — Fomento: **Raf. D. Ponciano**.

Statistik. Gen.-Dir.: **Pedro Milla B.**

Richterliche Gewalt. Präs.: Lic. **José Pinto**. — 6 Appellhöfe.

Kath. Bischöfe. Guatemala: Lic. **R. Casanova**, Erzab.

## Diplom. Corps in Guatemala [und Konsuln].

Amerika, V. St. U. G. u. b. M.: W. G. Hunter (25./1. 98); Leg.-Sekt.: A. M. Beaupré, Wk. [Guatemala: der Leg.-Sekt. Wk. (97)]; W. G. Hunter jun., Wk. in Champerico, Livingston, Dcós, Quezaltenango, San José.] — Argentinien. [Guatemala: B. Matheu.] — \*Belgien. [Guatemala: J. Wolters, Wk. u. WTr. (27./2. 99), u. 1 Wk. (C. Lauwers, 99)]; Wk. in S. Thomas (J. J. Esmenlaub).] — Bolivia. [Guatemala: L. G. Schleifinger, Wk. (6./12. 90).] — \*Chile. U. G. u. b. M. (22./8. 99); f. Ecuador, Dipl. R. [Guatemala: J. Perez Canto (6./12. 98); Ag. in Champerico, Dcós.] — \*Dänemark. [Guatemala: E. Capouilliez (20./1. 96); beauftr.: C. L. Fleischmann.] — \*Deutsches Reich. U. G. u. b. M.: Dr. v. Voigts-Rheß (14./5. 98); Leg.-Sekt.: Hugold v. Vehr, Kitz; Kzl.: Gsch. [Guatemala: B. Schaeffer; Wk. in Coban (R. Sapper, 99), Livingston (F. H. E. Frese), Quezaltenango (F. H. Koch), Retalhuleu (G. Gebhardt, 98); Ag. in Dcós, S. José.] — Ecuador. [Guatemala: J. Padilla Matute, Wk. (96).] — Frankreich. U. G. u. b. M.: Marcellin Pellet (26./2. 98); Kzl.: B. Cazard. [Ag. in Livingston, Quezaltenango (Mohr).] — \*Großbritannien. Wk. u. WTr.: George F. B. Jenner (13./10. 97). [Guatemala: der Wk. Wk.; C. M. Trauner (97) u. 1 Wk. (C. L. Fleischmann); Quezaltenango: F. Fleischmann (92); Wk. in Livingston, Dcós, San José.] — Honduras. [Guatemala: Fr. Castañeda. — Italien. Wk.: A. Rauhdi-Raffiglia (20./12. 97). [Guatemala: der Wk.; Ag. in Quezaltenango.] — Kolumbien. [Guatemala: . . . . Wk., u. 1 Wk. (J. B. Vásquez).] — Kostarika. [Guatemala: R. Cheverria, Wk. (99).] — \*Mexiko. WTr.: Lic. Fed. Gamboa (25./1. 99); 2. Sekt.: L. Nicoy. [Guatemala: der 2. Sekt. Wk.; Coban: Dr. Lijania; Quezaltenango: J. Gomez de la Cortina; Petén: Tr. Puitso; San Marcos: F. Carrasosa; Wk. in Huehuetenango (Salido), Retalhuleu (J. Palacios).] — Nikaragua. U. G. u. b. M.: Dr. G. Rivas (24./1. 99). — Oesterreich-Ungarn. [. . . .] — \*Peru. [Guatemala: J. Löwenthal, Wk. (88) u. 1 Wk. (B. Davalos Lijon).] — \*Salvador. U. G. u. b. M.: Dr. Fr. A. Reyes (16./8. 99); Sekt.: Dr. Salv. Rodriguez. — Schweden u. Norwegen. [Guatemala: F. Pabens, Wk. (95).] — \*Schweiz. [Guatemala: A. Keller (96).] — \*Spanien. U. G. u. b. M.: F. G. Antiveros y Serrano (11./10. 95); 1. Leg.-Sekt. u. WTr.: J. Leal; Sekt.: F. Durán y Sirvent. [Guatemala: der Gef. Wk.; F. Camacho.] — Venezuela. Wk.: J. de S. Paal (8./6. 94).

## Statistische Notizen.

Flächeninhalt nach neuer planimetrischer Berechnung: 126100 qkm.

Bewohner nach der Zahlung vom 26. Febr. 1893: männlich 677472, weiblich 687206, total 1364678 (davon Weiße 481945, Fremde 11331, Katholiken 1366106); durchschnittl. 11 Einw. auf 1 qkm; Hauptstadt Guatemala 71627 Einw. Berechnete Bevölkerung am 1. Jan. 1898: 1535600.

Bevölkerungsbewegung 1897: Geburten 71853, Sterbefälle 43892.

## Budget für 1898—99. (In Pesos.)

| Einnahmen.                      |                                         |
|---------------------------------|-----------------------------------------|
| Rolle . . . . .                 | 4 402 000                               |
| Steuern, Stempel etc. . . . .   | 1 567 000                               |
|                                 | Monopole . . . . . 3 546 000            |
|                                 | Post und Telegraphen . . . . . 800 000  |
|                                 | <b>Summa: 9 815 000</b>                 |
| Ausgaben.                       |                                         |
| Inneres u. Justiz . . . . .     | 1 349 588                               |
| Außeres . . . . .               | 306 585                                 |
| Finanzen . . . . .              | 6 211 901                               |
| Fomento <sup>1)</sup> . . . . . | 1 726 380                               |
|                                 | Krieg . . . . . 2 254 762               |
|                                 | Öffentl. Unterricht . . . . . 1 569 997 |
|                                 | Verschiedenes . . . . . 290 568         |
|                                 | <b>Summa: 13 708 781</b>                |

<sup>1)</sup> Ackerbau, Handel, öffentliche Bauten, Post, Telegraphen und Straßen.

## Staatsschuld 1. Januar 1899.

**Äußere Schuld:** 8 617206 Pesos Gold. **Innere Schuld:** 18 633281 Pesos Silber.

## Handel. (In Tausenden Pesos.)

|                   | 1893   | 1894   | 1895   | 1896   | 1897   | 1898   |
|-------------------|--------|--------|--------|--------|--------|--------|
| Einfuhr . . . . . | 6 384  | 6 937  | 9 912  | 11 429 | 21 462 | 13 206 |
| Ausfuhr . . . . . | 19 087 | 20 324 | 26 534 | 23 086 | 19 776 | 15 377 |

Hauptausfuhrartikel 1898: Kaffee 14 062599 Pesos.

Schiffverkehr 1898. Eingegangen sind 826, ausgelaufen 815 Schiffe.

Eisenbahnen. In Betrieb 1897: 542 km, im Bau 161 km.

Post 1898. Zahl der Bureaus 233, der empfangenen Sendungen 2 769543, der abgeschickten Sendungen 2 771035.

Telegraphen 1898. Zahl der Stationen 148, Länge der Linien 5035 km, Zahl der Depeschen 653462.

## Armee.

Nach dem Gesetze vom 23. Mai 1888 sind alle wehrfähigen Weissen und Mischlinge, welche weniger als 50 Pesos jährliche Steuern zahlen, sofern sie nicht einzige Söhne u. oder höhere Beamte sind, vom 18. bis 25. Lebensjahre im stehenden Heere und vom 26. bis 50. Lebensjahre in der Militz dienstpflichtig.

Nach dem Gesetze vom 30. Okt. 1893 zerfällt die Armee in die Fuerza efectiva (56915 M.) und die Fuerza de reserva (29439 M.). Erstere zählt 242 Offiz., 1903 Off. und 54770 Sold. Die Zahl der wirklich unter den Waffen befindlichen Mannsch. war nicht zu ermitteln.

## Haïti (République de Haïti).

Republik. — Letzte Verfassung vom 9. Okt. 1889. Das Haus der Gemeinen besteht aus 96 (1 aus jeder Kommune) direkt von allen 21 Jahre alten Haïtianern auf 3 Jahre gem. Abg., der Senat aus 39 auf 6 Jahre vom Hauße der Gemeinen aus einer teils vom Präs., teils von den Wählern aufgestellten Liste gewählten Mitgl., die sich zu je einem Drittel alle 2 Jahre erneuern. Zur Wählbarkeit ist der Besitz eines unbeweglichen Eigentums oder der Betrieb eines Handwerks, sowie als Abg. ein Lebensalter von 25 und als Sen. von 30 Jahren erforderlich. Beide Kammern, jährlich vom April an 4 Monate tagend, zur Rationalvers. vereinigt, wählen den Präs., der mindestens 40 Jahre alt sein muß, auf 7 Jahre. — Landesfarben: Blau, Rot. — Flagge horizontal gestreift: Blau, Rot. — S. Jahrg. 1868, S. 605.

## Präsidentchaft (Executive).

Präs. 24. März 1896—1903: Tiresias Augustin Simon Sam, Gen.

## Staatssekretäre vom Dez. 1897.

Äußeres: Brutus San Victor. — Finanzen und Handel: Herard Rob. — Inneres u. Polizei: Tancredi Auguste. — Ackerbau u. öffentl. Arb.: E. Leconte. — Justiz u. Kultus: L. Gauvin. — Krieg u. Marine: B. Guillaume. — Öffentl. Unterricht: Chanzy.

## Nationalversammlung (Legislative).

Präs.: E. Robert. — Senat. Präs.: B. Guillaume. — Haus der Gemeinen. Präs.: E. S. Mény.

## Zentralbehörden u.

Kassationstribunal [Port-au-Prince]. Präs.: Lehaud. — Ziviltribunal. Doyen: A. Dyer. — Handelstribunal. Doyen: E. Bizon. — 5 Appellationsgerichte, 1 in jedem Dep. — Außerdem Zivil-, Kriminal- u. Korrektionstribunale in Les Cayes, Le Cap-Haïtien, Gonaïves, Jacmel, Jeremie, Port-de-Paix, sowie Handelstribunale an denselben Orten mit Ausnahme von Port-de-Paix.

Nationalbank. Dir.: F. de la Vigne.

## Provinzialbehörden.

Delegierte der Reg. in Kap Haiti: Alexis Nord; Gonaïves: Jean Jumeau; Jacmel  
 Méristier; Les Cayes: Jean Simon.

Kath. Bischöfe. Port-au-Prince: Tontti, päpstl. Delegat, Metropolitan; Les Cayes  
 F. M. A. Morice; Kap Haiti: F. M. Kerfujan; Gonaïves: der päpstl. Delegat;  
 Port-de-Paix: . . . .

## Diplom. Korps zu Port-au-Prince [und Konsuln.]

- \*Amerika, V. St. WK.: W. K. Powell (19./8. 97). [Kap Haiti: L. W. Livingston  
 (98) u. 1 WK. (L. Behrmann). — Port-au-Prince: der WK. GK. (97);  
 F. J. Terres, VSK., u. 1 Dep.-K. — Ag. in Gonaïves, Jacmel, Jeremie, Les Cayes,  
 Miragoane, Petit-Goâve, Port-de-Paix, St. Marc.]
- \*Argentinien. [Port-au-Prince: E. Demeuran.]
- \*Belgien. [GK. in Habana. — Kap Haiti: F. Dutton. — Les Cayes: D. Shippé;  
 Port-au-Prince: G. Schwederstky (97). — Ag. in Gonaïves.]
- \*Bolivia. [Port-au-Prince: E. de Lespinasse (24./12. 91.)]
- \*Brasilien. [Port-au-Prince: Marc Boutin (98).]
- Chile. [Port-au-Prince: Ch. d'Aubigny (89).]
- Dänemark. [Port-au-Prince: . . . . ( . . . . ) u. 1 WK. (E. Miot). — WK. in  
 Kap Haiti (A. Chitarin), Les Cayes (J. A. Serbes), Gonaïves (A. McCusfle),  
 Jacmel (A. Vital).]
- \*Deutsches Reich. WK.: Dr. Michahelles ( . . . 98), VLeg.-Rat; Kanzl.: R. Stecher.  
 [Kap Haiti, beauftr.: Chitarin. — Les Cayes: J. A. Serbes. — Gonaïves: F.  
 Donner (97). — Jacmel: F. Wolff. — Port-au-Prince: der WK. — Ag. in Aquin  
 (R. Seidel, 99), Jeremie (G. Müller), Petit-Goâve (L. Kampmeier), Port-de-Paix  
 (S. Stffel).]
- Dominitanische Republik. A. G. u. b. M.: Dr. A. Menas ( . . . ); GK. u. WK.:  
 B. M. Archambault (2./2. 98). [Kap Haiti: J. S. Marfan u. 1 WK. (J. M.  
 Altieri). — Port-au-Prince: Ch. d'Aubigny (98) u. 1 WK. (E. Perera). — WK.  
 in Les Cayes, Gonaïves, Jacmel, Jeremie, Duanaminthe, Petit-Goâve, Port-  
 de-Paix.]
- \*Ecuador. [Port-au-Prince: G. L. P. Gostalle, GK. (8./6. 98).]
- \*Frankreich. A. G. u. b. M.: E. Wiéner (10./6. 99); Leg.-Sekr.: F. A. Gf d'Apchier  
 Le Raugin; Kanzl.: de Franqueville. — Ag. in Aquin, Kap Haiti, Les Cayes,  
 Gonaïves, Jacmel, Jeremie, Petit-Goâve, Port-de-Paix, St. Marc.]
- \*Griechenland. [WK. in Port-au-Prince (E. Lyon Hall, 98).]
- \*Großbritannien. [Port-au-Prince: A. Cohen, GK. (93) u. 1 WK. ( . . . ). —  
 WK. in Les Cayes (E. L. Dutton).]
- Guatemala. [Port-au-Prince: E. Travieso.]
- \*Italien. [Port-au-Prince: Luigi Copello ( . . ). — Ag. in Jacmel, Les Cayes,  
 Port-Haitien.]
- \*Kolumbien. [Port-au-Prince: G. W. Pieterß (18./7. 96).]
- Liberia. GK. u. WK.: J. J. Audain.
- Mexiko. [Port-au-Prince: Art. Ricco (22./2. 96).]
- \*Niederlande. [Port-au-Prince: D. Dieber, GK. (99). — WK. in Jacmel, Les  
 Cayes. — Ag. in Petit-Goâve.]
- \*Oesterreich-Ungarn. [Kap Haiti: A. Chitarin. — Port-au-Prince: Otto Betin (99).]
- Päpstl. Stuhl: f. Venezuela, Dipl. K.
- Paraguay. [Port-au-Prince: J. E. Gaze.]
- Peru. [Port-au-Prince: J. E. Gaze (94).]
- \*Portugal. [Port-au-Prince: A. L. Guerin (90). — WK. in Gonaïves (Ch. Donner),  
 Les Cayes (J. Bergeaud).]
- Schweden u. Norwegen. [G. Reitel (96). — WK. in Aquin u. Les Cayes, Jacmel,  
 Kap Haiti, St. Marc.]
- Spanien. [Gordani (99) u. 1 WK. — WK. in Aquin, Jacmel, Gonaïves, Kap  
 Haiti, Les Cayes, Port-de-Paix.]



\*Uruguay. [Port-au-Prince: Ch. d'Aubigny.]  
 Venezuela. [Petit-Goâve: L. Dupour. — Jacmel: Man. Ronfanto. — Jérémie:  
 S. Blanchet. — Les Cayes: C. Corvington. — Port-au-Prince: L. A. Comy  
 u. 1 B.R.]

### Statistische Notizen.

Flächeninhalt: 28676 qkm. Die Republik zerfällt in elf Steuerarrondissements: Port-au-Prince, Kap Haïti, Aur Cayes, Jacmel, Gonaïves, Port-de-Paix, St. Marc, Miragoane, Petit-Goâve, Aquin und Jérémie.

#### Administrative Einteilung und Bevölkerung 1887.

| Departements.                       | Bewohner | Hauptstädte.                 | Einwohner. |
|-------------------------------------|----------|------------------------------|------------|
| Süddepartement . . . . .            | 250000   | Les Cayes . . . . .          | 25000      |
| Westdepartement . . . . .           | 350000   | Port-au-Prince . . . . .     | 61000      |
| Depart. Artibonite . . . . .        | 134000   | Gonaïves . . . . .           | 18000      |
| Norddepartement . . . . .           | 187000   | Kap Haïti . . . . .          | 29000      |
| Nordwestdepartement . . . . .       | 89000    | Port-de-Paix . . . . .       | 10000      |
| <b>Summa</b>   960000 <sup>1)</sup> |          | <b>33 Bewohner auf 1 qkm</b> |            |

Umgangssprache ist das Französische, Staatsreligion die katholische, alle anderen Religionsbekenntnisse werden aber gebuldet.

#### Finanzen. (In Pesos = 5 Frank Nominalwert.)

|                               |            | Budget 1898—99. |                           |            |                 |
|-------------------------------|------------|-----------------|---------------------------|------------|-----------------|
|                               | In Papier. | In Gold.        |                           | In Papier. | In Gold.        |
| <b>Einnahmen . . . . .</b>    | 5 626280   | 2 337205        | Ackerbau . . . . .        | 239688     | 14000           |
| <b>Ausgaben.</b>              |            |                 | Unterricht . . . . .      | 808010     | 26640           |
| Außeres . . . . .             | 27080      | 91643           | Justiz . . . . .          | 487204     | —               |
| Finanzen und Handel . . . . . | 625930     | 13228           | Kultur . . . . .          | 37080      | 53715           |
| Krieg und Marine . . . . .    | 1 689183   | 206787          | Nationalbank . . . . .    | 120000     | —               |
| Inneres . . . . .             | 982937     | 18200           | Öffentl. Schuld . . . . . | 361692     | 1 836631        |
| Öffentl. Arbeiten . . . . .   | 404264     | 64440           | <b>Total: 5 638068</b>    |            | <b>2 325294</b> |

#### Öffentliche Schuld 31. Dezember 1898.

|                                           | In Papier. | In Gold.         |
|-------------------------------------------|------------|------------------|
| Anleihe von 1875, 5% . . . . .            | —          | 4 005439         |
| " " 1895, 6% . . . . .                    | —          | 9 126312         |
| <b>Außere Schuld</b>                      | —          | <b>13 141751</b> |
| Konsolidierte innere Schuld, 5% . . . . . | 4 064066   | —                |
| Bons, ohne Zinsen . . . . .               | 1 045898   | —                |
| Verschiedene Anleihen, 12% . . . . .      | —          | 3 190498         |
| Schwebende Schuld, 7% . . . . .           | —          | 682052           |
| " " , 6% . . . . .                        | 362518     | —                |
| " " , ohne Zinsen . . . . .               | —          | 534505           |
| Zinsengarantien . . . . .                 | 6083       | —                |
| Papiergeld . . . . .                      | 8 749153   | —                |
| <b>Total: 9 227713</b>                    |            | <b>17 548806</b> |

#### Handel 1895—97. (In Pesos.)

Einfuhr 1895: 6 232335, 1896: 6 053885, 1897: 6 363798.  
 Ausfuhr " 13 788562, " 9 463903, " 12 549848.

#### Einfuhr nach Ländern 1897. (In Tausenden Pesos.)

|                           |       |                       |     |                          |     |
|---------------------------|-------|-----------------------|-----|--------------------------|-----|
| Verein. Staaten . . . . . | 4 379 | Deutschland . . . . . | 529 | Anderer Länder . . . . . | 204 |
| Frankreich . . . . .      | 943   | England . . . . .     | 309 | <b>Total 6 364</b>       |     |

<sup>1)</sup> Nach einer kirchlichen Zählung im Jahre 1894 1 210625 Seelen.

Schiffsverkehr von Port-au-Prince 1898: Eingelaufen 173 Dampfer von 264138 Tonnen und 23 Segelschiffe von 4058 Tonnen, zusammen 196 Schiffe von 268196 Tonnen.

Armee und Marine.

Die Armee ergänzt sich durch Aushebung und Freiwillige. Die Dauer der Dienstzeit ist für die Ausgehobenen 7, für die Freiwilligen 4 Jahre.

| Garbetruppen der Regierung:  |          | Armee:                      |           |
|------------------------------|----------|-----------------------------|-----------|
| 1 Bataillon Artillerie . . . | 100 Mann | 4 Bataill. Artillerie . . . | 1000 Mann |
| 1 Regiment Infanterie . . .  | 300 "    | 6 Regt. Infanterie . . .    | 3200 "    |
| 1 Bataillon Jäger . . .      | 150 "    | 46 Komp. Gendarmes . . .    | 1978 "    |
| 1 Eskadron Kavallerie . . .  | 100 "    |                             |           |
|                              |          | Total: 6828 Mann.           |           |

Die Flotte besteht aus 5 eisernen Schraubendampfern von 1860—83 (ca 4240 Tonnen, 1020 Pferdek., 32 Gesch. über 10 cm Kal.) u. 1 Stahl-Kanonenboot von 1886 (800 ind. Pf., 3 Gesch. über u. 2 unter 10 cm Kal.).

Hawaii (Sandwich-Inseln, Hawaii-Nei).

Siehe S. 608.

Honduras (Estado de Honduras).

Republik, unabhängig (von Spanien) seit 15. Sept. 1821 und nicht mehr zum Verbands von Zentralamerika gehörig seit 1840. — Verfassung, zuletzt geändert 1. Nov. 1880. Der Kongress (1. Kammer) besteht aus 46 (aus jedem Dep. 3, aus Bay Island 1) direkt auf 4 Jahre gewählten, alle 2 Jahre in der 1. Hälfte des Januar auf 60 Tage versammelten Mitgliedern. Zur Wahlberechtigung, sowie zur Wahlbarkeit sind 21 Lebensjahre erforderlich. Der Präsident, geborener Bürger von Honduras, mindestens 30 Jahre alt, wird ebenfalls auf 4 Jahre gewählt. — Landesfarben: Blau, Weiß, Blau. — Flagge horizontalgestreift: Blau, Weiß, Blau.

Präsidentschaft (Executive).

Präs. seit 1. Febr. 1899—1903 (konstitutionell): Terencio Sierra, Gen.; VPräs.: José M. Reina, Gen.

Ministerium.

Min. des Außern: Dr. C. Bonilla. — Öffentl. Arbeiten: F. Altshul. — Justiz, öffentl. Unterricht: Dr. C. C. Huallos. — Inneres: beauftr.: Dr. C. Bonilla. — Finanzen: D. Fortin. — Krieg: M. Rosales, Gen.

Kongress (Legislative).

Präs.: Dr. A. Ucles.

Anderer Behörden.

Höchster Gerichtshof. Präs.: . . . und 4 Richter. 4 Appell.-Gerichte. Oberbefehlsh. der Truppen: J. M. Reina, Gen. Gouverneure der 13 Departements.

Diplomatisches Korps [und Konsulate].

Amerika, V. St. A. G. u. b. M. (. /1. 1899): Dr. Hunter. [Legucigalpa: F. H. Altson (98) u. 1 Rk. — Utiilla: B. Johnston (98) u. 1 Rk. — Ag. in Amavala, Bonacca, Ceiba, Racaome, Puerto Cortez, Roatan, San Juancito, San Pedro Sula, Trurillo.] Belgien. (Br.): Guatemala. [Amavala: G. Heyden. — Legucigalpa: Dr. R. Huallos. — Rk. in Dmoa (N. J. MacLachlan).]

- Chile. [W.R. (17./A. 99), f. Guatemala, Dipl. R.]  
 \*Deutsches Reich. [Amapala: Th. Röbnte. — San Pedro Sula: Paul Raier (99).]  
 Ecuador. [Tegucigalpa: R. J. Bustillo.]  
 \*Großbritannien. W.R. (. . . 97): f. Guatemala, Dipl. R. [Amapala: R. Mos (99). — Puerto Cortés (Dmoa): R. J. MacLachlan (91). — Tegucigalpa: W. Colin Campbell (97). — Trurillo: W. Melhado (82). — W.R. in San Pedro Sula (W. J. Bain), Duscaran (. . . .).]  
 Guatemala. [Puerto Cortés: M. Demus. — Tegucigalpa: R. Fiallos, W.R.]  
 Italien. W.R.: A. Rabaudi-Massiglia (. . 99). [Amapala: Th. Röbnte u. 1 R. (R. Tubino.) — Na. in Dmoa (. . . .).]  
 Kolumbien. [Tegucigalpa: A. Membreno.]  
 Oesterreich-Ungarn. [Amapala: . . . .]  
 \*Peru. [Tegucigalpa: Dr. R. Frisgardner (97).]  
 Schweden u. Norwegen. [W. in Amapala (R. Mos, 96).]  
 \*Spanien. [Tegucigalpa: R. Fernandez. — Trurillo: J. Julia. — W.R. in Ceiba (S. Barriá), Dmoa u. Puerto Cortés (S. Goff).]

### Statistische Notizen.

Flächeninhalt: 119820 qkm.

Bewohner 1897: 398877, durchschnittlich 3 Bew. auf 1 qkm. Hauptstadt Tegucigalpa 10000 Einwohner.

### Finanzen.

|                              | Einnahmen | Ausgaben               |
|------------------------------|-----------|------------------------|
| Abrechnung 1896—97 . . . . . | 2 335129  | 2 418036 Rejos Silber. |
| Budget 1899—1900 . . . . .   | 2 386500  | 2 400272 " "           |

### Außere Schuld Mitte 1898. (In Pfd. Sterl.)

|                                 | Kapital.        | Rückständige Zinsen<br>seit 1872. |
|---------------------------------|-----------------|-----------------------------------|
| Anleihe von 1867, 5 % . . . . . | 78600           | 100470                            |
| " " " 10 % . . . . .            | 900700          | 2 341820                          |
| " " 1869, 6½ % . . . . .        | 2 176570        | 3 700169                          |
| " " 1870, 10 % . . . . .        | 2 242500        | 5 830500                          |
| <b>Summa:</b>                   | <b>5 398570</b> | <b>11 972959</b>                  |
|                                 |                 | 17 371629                         |

### Handel 1898. (In Dollars Gold.)

|                                   |        |        |                         |                 |                 |
|-----------------------------------|--------|--------|-------------------------|-----------------|-----------------|
| Frit. Honduras . . . . .          | 31504  | 49160  | Deutschland . . . . .   | 132082          | 21470           |
| Übriges Central-Amerika . . . . . | 30531  | 115573 | Frankreich . . . . .    | 18133           | 24804           |
| Vereinigta Staaten . . . . .      | 816622 | 988987 | Andere Länder . . . . . | 33655           | 24360           |
| Großbritannien . . . . .          | 103914 | 11596  | <b>Summa:</b>           | <b>1 166441</b> | <b>1 235952</b> |

Hauptausfuhrartikel (in tausenden Dollars): Bananen 425, Silber 374, Vieh 117, Kaffee 80, Kokosnüsse 72, Holz 44.

Schiffahrt 1892. Eingelaufen 316 Dampfer und 627 Segelschiffe mit 246405 bzw. 20168 Tons.

Eisenbahn. In Betrieb die Linie Puerto Cortés—La Nimienta, 92 km.

Post 1896—97. Zahl der Bureau's 237 (1897). Zahl der erpedierten Sendungen 477246, der eingeschriebenen Sendungen 412048.

Telegraphen 1898. Zahl der Stationen 156. Länge der Drähte 4400 km, Zahl der Depeschen 1896—97: 458593.

Armee. Jeder Honduraner gehört vom 20.—30. J. dem Heere, vom 30.—40. J. der Reserve an. Ausländer sind vom Dienst befreit, Naturalisierte 10 J. lang. Das Heer besteht aus 380 Off., 1696 Beamten, 36000 Sold. = 38076 M.

## Italien (Italia).

**Königreich.** — Konstitutionelle, im Mannesstamme (primog.) des Hauses Savoyen erbliche Monarchie seit 17. März 1861. — Die Verfassung des vormaligen Kgr. Sardinien vom 4. März 1848 ist auf die mit demselben vereinigten Länder ausgedehnt worden. Der Senat besteht aus den kgl. Prinzen (die vom 21. Lebensjahre an den Sitzungen desselben beizuhören dürfen und vom 26. Lebensjahre an stimmberchtig sind) und solchen Mitgliedern, die aus 21 Kategorien von Notabeln (Inhaber bestimmter Ämter, bes. um den Staat Verdiente, jährl. 3000 Lire Steuern zahlende etc.) vom König auf Lebenszeit ernannt werden und mindestens 40 Jahre alt sein müssen (390 Mitgl.). Der Senat kann bei Hochoerrat, oder wenn die Sicherheit des Staates gefährdet ist, oder um über die Minister bei Anklagen durch die Deputiertenkammer Recht sprechen zu lassen, durch Dekret des Königs als Gerichtshof konstituiert werden. Die Deputiertenkammer besteht aus 508 in ebensoviel Wahlkollegien direkt auf 5 Jahre gewählten Mitgliedern. Wahlberechtigt ist jeder 21 Jahre alte Italiener, der lesen und schreiben kann und 20 Lire direkte jährl. Steuern zahlt, zur Wählbarkeit sind 30 Lebensjahre erforderlich; es dürfen nicht mehr als 40 Beamte der Kammer angehören. Beide Kammern treten alljährlich zusammen. — Kriegsflagge: 3 Vertikalstreifen Grün, Weiß, Rot; im Mittelstreifen ein von blauem Rande umgebener goldgekrönter Wappenschild mit weißem Kreuz in rotem Felde. Handelsflagge ebenso mit ungekröntem Wappenschild.]

### Königlicher Hof etc.

**Hohe Würdenträger.** Min. des kgl. Hauses, beauftr.: **C. Ponzio-Baglia**, Gen.-Lt. u. Sen. — 1. Gen.-Adjut.: **C. Ponzio-Baglia**, Gen.-Lt. u. Sen. — Palastpräsident, Zeremonienm.: **G. F. Gianotti**. — Stallm.: **P. F. Corsini** Marquis di Rajatico. — Jägerm.: **G. Gf Carminati di Brambilla**.

**Militärkammer.** Erster Gen.-Adjut., s. oben. — Gen.-Adjut.: **F. Avogadro** a. d. H. der Grafen di Quinto, **G. Serafini**, **P. Gf Canera di Salasco**, Gen.-Majore. — Adjut.: **G. Zoppi**, Oberstlt.; **A. Garelli**, Reg.-Kpt.; **C. Marquis Pallavicini**, Oberstlt.; **G. Verbiniois**, Maj.; **P. Thaon di Revel**, Korv.-Kpt.; **N. d'Avanzo**, **S. Orsi-Vercellini**, **F. Marcinati**, Majore. — Erster Ehren-Gen.-Adjut.: **C. Marquis Pallavicini di Priola**, Gen.-Lt. u. Sen.

**Zivil-Hofstaat.** Der Min. des kgl. Hauses, der Präf. des Palastes, der Zeremonienm., s. oben. — Zeremonienmeister: **S. Peruzzi** a. d. H. der Marquis Medici, **G. V. Marquis Borea d'Olmo**, **S. Gf Derosi di Santa Rosa**, **C. Marquis Santassila**, **J. Marquis Scozia di Calliano**, **L. Gf Premoli**, **G. Vignatelli Pr. di Monterodunt**, **F. Gf Tozzoni**. — Stallm., s. oben. — Jägerm., s. oben. — Gen.-Dir. der Zivilverwalt.: **R. Lambarini**; Dir. des Priv.-Sekretariats: **S. Purisso**. — Leibarzt: **Dr. G. Dutrico**. — Hauskaplan: **Msr J. Lanza**. — Ingen.-Architekt: **A. Marquis Majnoui d'Intignano**.

**Ehrendame der Königin:** **R. Marquis Ves di Visamarina Montereno** geb. Gräfin Rignon. — Kammerherr: **F. Marquis Guiccioli**. — Hofdamen: **C. Fürstin Pallavicini** a. d. H. der Fürsten Nibombino; **R. Hgin Sforza-Cesarini** a. d. H. der Fürsten Colonna; **L. Arborio di Gattinara**, Hgin di Sartirana, Marquise di Vreme a. d. H. der Marquis Rescalli; **C. Capomazza** Marquise di Campolattaro, geb. Gallone a. d. H. der Fürsten di Tricase e Molliterno; **A. Fürstin Vignatelli-Strongoli**, geb. del Balzo; **M. Fürstin di Sant'Elia**, geb. Menabrea; **L. Hgin Massimo** a. d. H. der Fürsten Doria-Pamphili; **M. Marquise Trotti** a. d. H. der Fürsten Barbiano di Belgiojoso. — Hofherren: **A. Gf Reno**, **L. Gf Brovana di Collegno**, **G. Gf Diodfredi-Tadini**, **G. Marquis Capranica del Grido**.

**Erster Adjut. des Pr. von Neapel:** **N. Brusati**, Gen.-Maj.; 2 Adjut. u. 2 Ord.-Off. — P-Damen der Präf. von Neapel: **F. Gräfin Guicciardini**, **A. Marusi** Hgin von Ascoli, **M. Gräfin Costa Carrù di Trinità**, **G. Gräfin Trigona** a. d. H. der Fürsten di Cutò. — Kammerjunker: **L. Gf Guicciardini**, **S. Marusi** Hgin von Ascoli, **P. Gf Costa Carrù di Trinità**, **R. Gf Trigona** a. d. H. der Fürsten von Sant'Elia.

**Edame der v. Brzj. Pätitia, Hgin von Aosta: M. Gfin Colli di Felizzano, geb. Coardi di Carpeneto e di Bagnasco. — Palastdame: F. Marquise Ferrari di Castelnovo. — Ehrentavaliere: G. Marquis del Carretto di Roncivello. — Hofjunker: G. Gf Fossati Meyneri, B. Figarolo Tarino di Gropello.**

**Erster Adjut. des Pr. Emanuel, Hgg8 von Aosta: E. Carrano, Oberst, u. 2 Ord.-Off. — Zivil-Hofstaat. Hofsm.: . . . . — Hofdamen der Hgin von Aosta: A. Marquise Torrigiani, geb. Fern, L. Gfin Ricca di Castelvecchio a. d. S. der Barone Andrei. — Hofherren: G. Marquis Torrigiani, L. Gf Ricca di Castelvecchio.**

**Erster Flügeladjut. des Pr. Victor, Grafen von Turin: E. Coardi Bagnasco di Carpeneto, Maj.; 1 Ord.-Offizier.**

**Ord.-Offizier des Pr. Ludwig Amadeus, Hg88 der Abruzzan: U. Cagni, Korv.-Rkt. Hofsm. der Brzj. Elisabeth, Hgin von Genua, Mutter der Königin: E. F. Marquis Pilo di Bohl e di Puttigari, Gen.-Maj. der Res. — Edame: M. G. Gfin Malabatta di Canale e Castellinaldo Marquise di Cercenasco, geb. Provana del Sabbione. — Palastdamen: L. Gfin Gazelli di Rossana, geb. Guiani di Saalione e San Giuliano; L. Gfin Gatti della Loggia, geb. Balbo Bertone di Sambun; L. Marquise Pignone del Carretto a. d. S. der Principi d'Alessandria, geb. Nomi8 di Pollone. — Ehrentavaliere: A. Gf Gazelli di Rossana; Hofjunker: A. Rob. Radicati di Brozolo, M. Marquis D'Orta.**

**Erster Adjut. des Pr. Thomas, Hg88 von Genua: E. Baron Galleani di E. Ambrogio, Rpt. 3. See, u. 2 Ord.-Off. — Palastdamen der Brzj. Maria Isabella: E. Marquise Pilo di Bohl e di Puttigari a. d. S. der Grafen Avogadro di Cavanova; G. Gfin Radicati di Brozolo, geb. Gfin di Triene; E. Gfin Ricardi di Negro a. d. S. der Marquis Romellini, Fürstin di Tabarca; J. Baron Despine a. d. S. der Grafen Marengo di Moriondo. — Hofjunker: A. Ricardi di Negro Gf di Grosscavallo, E. Gay di Quarti Marquis di Lesegno, L. Rob. Balbo di Binadio.**

**Preussischer Rat. Präf.: der Min. des Innern; 12 Mtgl. — Kommissar des Königs: A. Baron Manno; Sekr.: G. Gf Falconieri di Carpegna.**

### Volkvertretung.

**Senat. Präf.: J. Saracco. — VPräf.: E. Cannizzaro, F. Anelli, F. Chiglieri, E. Pessina. — Sekretariat. Dir.: E. Marquis Guerrieri-Sonzaga.**

**Deputiertenkammer. Präf.: Chinaglia. — VPräf.: Gianturco, Falberti, de Rifeid, Colombo. — Sekretariat. Dir.: A. Marquis Lucifero.**

### Ministerrat vom 14. Mai 1899.

**Präs. u. Min. des Innern: Luigi Pellour, Gen.-Rt. u. Sen. — Ausw.: Angel.: E. Marquis Bidconti-Benosta, Sen. — Gnade, Justiz u. Kult.: A. Gf Bonasi, Sen. — Finanzen: P. Carmine, Dep. — Schak: Dr. Boselli, Dep. — Krieg: G. Merri, Gen.-Rt. u. Sen. — Marine: G. Bettolo, RAdm. u. Dep. — Öffentl. Unterricht: Dr. G. Vaccelli, Dep. — Öffentl. Arb.: P. Lucava, Dep. — Ackerbau, Industrie u. Handel: Dr. A. Salandra, Dep. — Post u. Telegr.: G. Giuliano, Dep.**

### Staatsrat.

**Präs.: G. Sardo, Sen. — Sektionspräf. Inneres: A. Gf Bonasi, Sen.; Justiz u. Kultus: B. d'Anna, Sen.; Finanzen: F. Bianchi, Sen.; Administrative Justiz: G. Giorgi, Sen. — Gen.-Sekr.: Dr. E. Rob. Roggera.**

### Die Ministerien und andere Zentralbehörden.

**Außeres. UStSekr.: G. Rusinato. — Gen.-Sekr.: J. Malvano, Sen. — Abt.-Chefs. Pol. Abt.: D. Bianchini; Handelsangel.: E. Puccioni; Privatangel.: J. Boncaj; Pension: F. Barilari; Rechnungsweisen: L. Bellisomi. — Dir. der Archive: J. Corriini.**

- Innere.** UStSekt.: **P. Bertolini**, Dep. — Gen.-Inspektoren: **Marquis Cassis**, **G. Gasperini**, **G. Chiaro**, **G. Lucio**, **J. Muscianisi**. — Gen.-Dir. der Zivilverwaltung: **G. Salvatorezza**. — Abt.-Chefs. Personalien: . . . ; Kommunalverwaltung: **A. Raimoldi**; öffentliche Wohlthätigkeit: **M. Bontino**; öffentl. Gesundheit: Prof. **Dr. R. Santoliquido**. — Gen.-Dir. der öffentl. Sicherheit: **F. Leonardi**; polit. und adm. Polizei: **G. Falpo**; Polizeipersonal: **F. Bismara**, Dir. — Gen.-Dir. der Gefängnisse: **G. Canevelli**; Gebäude: **R. Scanzzi**; Beaufsichtigungs-personal: **J. Martello**. — Rechnungswesen: **A. Anaglia**.
- Gnade, Justiz u. Kulte.** UStSekt.: **R. Falconi**, Dep. — Abt. 1 (Personalien): **G. Pistoni**; Abt. 2 (Kanzlei): **U. Ferrando**. — Gen.-Dir. der Zivil- u. Strafsachen: **G. Pellerchi**. — Abt. 3 (Zivil.): **L. Dallari**; Abt. 4 (Strafsachen): **A. Caraciotti**; Abt. 5 (Wegnat.): **F. Manfredi**. — Gen.-Dir. der Kulte zc.: **Zella**, **Mitillo**. — Abt. 6 (kirchl. Rechtspf. u. Polizei): **B. Coocucci**; Abt. 7 (kirchl. Patrimonium): **G. Arena**; Abt. 8 (Notariat): **E. Segreti**. — Rechnungswesen: **S. Previtall**. — Gen.-Dir. des Fonds für den Kultus und zur Verw. der kirchl. Bank von Rom: **A. Tami**; Gen.-Insp.: **G. Molino**.
- Finanzen.** UStSekt.: **G. Marquis Ferrero di Gambiano**, Dep. — Gen.-Dir. der Zölle: **G. Budca**; der StMonopole: **M. Sandri**; Domänen u. Lizen: **G. Coli-Mazzoni**; direkte Steuern: **A. Rossi**; Kataster: **F. Romeo**. — Höh. Rat für die geodät. StArbeiten: **G. Cora**.
- Schaz.** UStSekt.: **B. Baron Caporito**, Dep. — Gen.-Insp. der Rechnungen: **G. Melani**. — Gen.-Dir. des Schatzes: **Zincone**; der öffentl. Schuld: **B. Mancioi**; der Kasse der Depos: **L. Venosta**. — Gen.-Advokat: **J. D. Tiepolo**.
- Krieg.** UStSekt.: **G. Tarditi**, Gen.-Maj. — Gen.-Dir.: Inf. u. Kav.: **F. Rey**, Gen.-Lt.; Art. u. Genie: **G. Toretta**, Gen.-Lt. u. Dep.; Verwaltung: **B. Spingardi**, Oberst; Aushebung u. Rekrutierung: **G. Gauda**, Gen.-Maj.; Revisionen: **A. Coppi**. Milit.-geogr. Institut. Dir.: **G. Bigano**, Gen.-Maj. Kriegsschule. Rndt: **Cerruti**, Gen.-Maj.
- Marine.** UStSekt.: **G. A. Luigini Puliga**, RAdm. — Chef des Bureaus des Gen.-Stabes: **G. Mirabello**, RAdm.; — des techn. Bureaus für Schiffsbauten: **A. Micheli**, Insp. der Schiffsbauten. Gen.-Dir. Militarische Angel.: **G. Flores**, Rpt. z. S.; Marinebauten: **G. Gargano**, Insp. der Mar.-Bauten; Handelsmarine: **L. Fiorito**, Insp.; Artilleriewesen: **G. Annovazzi**, Rpt. z. S.; Sanitätswesen: **S. Scrofani**. Insp. des Kommissariats: **J. B. Rosta**.
- Öffentl. Unterricht.** UStSekt.: . . . , Dep. — Kab.-Chef des Min.: **J. Mantica**; des UStSekt.: . . . ; Person.: **B. Massi**. — Dir. der Altertümer u. schönen Künste: **F. Barnabei**. — Dir. des höheren Unterrichts: **J. Chiarini**; des Sekundär-Unterr.: **G. Fiorilli**; des Primär- u. Normal-Unterr.: **F. Torraca**.
- Öffentl. Arbeiten.** UStSekt.: **F. Chiapuffo**, Dep. — Gen.-Dir. der Brücken u. Wege: **Braggio**; der hydraul. Arb.: **Manganella**. — Gen.-Insp. der Eisenb. Gen.-Insp.: **B. Ottolenghi**, **F. Tedesco**.
- Ackerbau, Industrie und Handel.** UStSekt.: **P. Baglasiudi**, Dep. — Direktoren. Allg. Angel. und Personal.: **Ph. Grisolia**; Kredit u. Versicherung: **B. Magaldi**; Industrie, Handel zc.: **G. Gallegari**; Rechnungswesen: **A. Marinucci**; Gen.-Dir. des Ackerbaus: **J. C. Siemont**; Statistik. Präs. des hohen Rates: Prof. **L. Bodio**, StRat.
- Oberster Rat für die öffentl. Arb.** Präs.: **B. Balsecchi**, Sen.
- Post u. Telegraphen.** UStSekt.: **G. di Amicis**, Dep. — Gen.-Dir.: **Miglioranzl**. — Gen.-Insp.: **Magnanini**.
- Rechnungshof.** Präs.: **G. Finali**, Sen. — Sect.-Präs.: **P. Cotti**, **G. Voccelli**. — Gen.-Prokurator: **A. Leris**. — Gen.-Sekt.: **F. Roslagno**.

## Provincialbehörden.

Präsekten. Alessandria: **N. Serafini**. — Ancona: **L. Dvidi**. — Aquila: **J. Fioretti**. — Arezzo: **Marquis Giustiniani**. — Ascoli-Viceno: **G. Ruspagnari**. — Avellino, beauftr.: **R. Frola**. — Bari: **A. Annarone**. — Belluno: **A. Cantone**. — Benevento: **B. Flauti**. — Bergamo: **C. Baldobino**. — Bologna: **C. Caravaggio**. — Brescia: **A. Borfelli**. — Cagliari, beauftr.: **B. Ferri**. — Caltanissetta: **B. Bondi**. — Campobasso, beauftr.: **F. Maggiotti**. — Caserta: **C. Sciacca**. — Catania: **C. Bedendo**. — Catanzaro: **M. Devilacqua**. — Chieti: **F. C. Ferrari**. — Como: **F. Segre**. — Cosenza: **B. Puccioni**. — Cremona: **A. Doneddu Ardoino**. — Cuneo: **F. Ferrando**. — Ferrara, beauftr.: **C. Salvarezza**. — Florenz: **C. Caracciolo di Saruo**. — Foggia, beauftr.: **G. Bassallo**. — Forlì: **F. Nanni-Seta**. — Genova: **G. Garroni**. — Girgenti, beauftr.: **C. Cataldi**. — Grosseto: **C. Frioli**. — Lecce: **G. Minervini**. — Livorno: **R. Colmayer**. — Lucca: **L. Fabris**. — Macerata: **C. Venturi**. — Mailand: **Gf. Mucicchi**. — Mantua, beauftr.: **F. Volis**. — Massa-Carrara: **A. La Mola**. — Messina, beauftr.: **Marquis Cassis**. — Modena: **A. dall' Oglio**. — Neapel: **G. Cavasola**. — Novara: **J. Salvetti**. — Padua: **L. Tottoli**. — Palermo: **Marquis de Seta**. — Parma: **J. Alfazio**. — Pavia: **C. Ferrari**. — Perugia: **L. Tittoni**. — Pesaro: **L. Donati**. — Piacenza: **F. Bar. Reichlin**. — Pisa: **C. Bacco**. — Porto Maurizio: **J. Martelli**. — Potenza: **B. Rambelli**. — Ravenna: **A. Giuffelli**. — Reggio di Calabria, beauftr.: **M. Ceccato**. — Reggio Emilia, beauftr.: **J. Buraggi**. — Rom: **F. C. Serrao**. — Rovigo: **P. Beprat**. — Salerno: **G. Renciofi**. — Sassari, beauftr.: **P. Sandin**. — Siena: **J. Frumento**. — Sondrio: **A. Hoffer**. — Syrakus: **U. Toni**. — Teramo: **U. Maccaferri**. — Trapani, beauftr.: **C. Panizzardi**. — Treviso: **C. Vessone**. — Turin: **A. Marquis Guiccioli**. — Udine, beauftr.: **D. Sermonio**. — Venedig: **A. Winspeare**. — Verona: **G. Rob Gloria**. — Vicenza: **L. Bettiolli**.

Kassationshöfe. Florenz. Präf.: **C. Cesarini**, Sen.; Gen.-Prot.: **G. Manfredi**, Sen. — Neapel. Präf.: **A. Nunziante**, Sen.; Gen.-Prot.: **N. Calende di Tavani**, Sen. — Palermo. Präf.: **G. Majelli**; Gen.-Prot.: **G. Buffala**. — Rom. Präf.: **F. Gf. Ghiglieri**, Sen.; Sektionspräf.: **L. Canonico**, Sen., **M. de Cesare**, Sen., **C. Caselli**; Gen.-Prot.: **C. Padale**, Sen.; Gen.-Adv.: **L. Quarta**. — Turin. Präf.: **G. B. Pagano Guarnaschelli**, Sen.; Gen.-Prot.: **Borgnini**, Sen.

Appellationshöfe. Präf. u. Gen.-Prokuratoren. Ancona: **G. Bonelli**; **P. Nazari**. Aquila: **B. Casaburi**; **G. P. Cifotti**, ad int. Bologna: . . . ; **M. Ricciuti**. Brescia: **G. Resti-Ferrari**; **de Nuncios**. Cagliari: **C. Omnis**; **A. Guagno**. Casale: **L. Giusto**; **M. Gf. Serra**. Catania: **B. Valentini**; **G. Birzi p. int.** Catanzaro: **de Gennaro**; **F. Griduolo**. Florenz: . . . ; **J. Broggi**. Genua: **L. Tommasi**; **P. Berber**. Lucca: **C. Adinolfi**; **A. Panzilli**. Mailand: **G. Cardone**; **G. Puccini**, ad int. Messina: **B. Di Marco**; **B. Ventini**. Neapel: **F. Santamaria Nicolini**, Sen.; **G. de Marinis**. Palermo: **G. Masti**; **B. Cosenza**. Parma: **A. Lamanna**; **F. Muzi**. Rom: **L. Puccioni**, Sen.; **C. Fornì**. Trani: **Bruno**; **Cerio**. Turin: **L. Vinelli**, Sen.; **C. Torti**. Venedig: **L. Dei Sei**.

Kath. Erzbischöfe und Bischofsstühle. Prov. Rom. Vikariate. Rom: **L. M. Parochi**, Kard., Gen.-Vikar. S. P. — Ostia u. Velletri: **L. Dreglia di S. Stefano**, Kard. — Porto u. S. Rufina: **L. M. Parochi**, s. oben — Frascati: **C. Bannutelli**, Kard. — Albano: . . . — Palestrina: **G. Mazzella**, Kard. — Sabina: **M. Mocenni**, Kard. — Acquapendente, Matri, Anagni, Vagnorea, Civita Castellana, Orte e Gallese, Civitavecchia e Corneto, Ferentino, Montefiascone, Nepesin e Sutri, Segni, Terracina, Piperno e Cezze, Tivoli, Veroli, Niterbo e Tuscanella.

Prov. Piemont. Turin: Kard. **A. Michelmy**. — Verelli: **L. G. Pampurio**. — Aequi, Alba, Alessandria, Aosta, Asti, Biella, Casale, Cuneo, Fossano, Ivrea, Mondovi, Novara, Pinerolo, Saluzzo, Susa, Tortona, Vigevano.

- Prov. Liguria.** Genova: **L. Reggio.** — Albenga, Bobbio, Chiavari, Sarzana u. Brugnato, Savona u. Noli, Ventimiglia.
- Prov. Sardinien.** Cagliari: **P. G. Serri Serra.** — Oristano: . . . — Cagliari: **D. Marongiu.** — Ales u. Terralba, Alghero, Ampurias u. Tempio, Bisarcio Bosa, Galtelli-Nuoro, Iglesias, Ogliastra.
- Prov. Lombardi.** Mailand: **A. Ferrari, Kard.** — Bergamo, Brescia, Como, Crema, Cremona, Lodi, Mantua, Pavia.
- Prov. Venetien.** Venedig: **G. Sarto, Kard.** — Udine: **B. Zamburini.** — Udria, **Delluno u. Feltrre, Ceneda, Chioggia, Concordia, Padua, Treviso, Verona, Vicenza.**
- Zentralprov.** Borgo **S. Donnino, Parma, Piacenza, Pontremoli.** — Modena: **C. Borgognoni.** — Carpi, Guastalla, Massa-Carrara, Reggio d'Emilia.
- Prov. Toscana.** Florenz: **M. Ristrangelo.** — Lucca: **M. Ghilardi.** — Pisa: **F. Capponi.** — Siena: **P. Tommasi.** — Arezzo, Chiusi u. Pienza, Colle di Val d'Elsa, Cortona, Fiesole, Grosseto, Livorno, Massa Marittima, Montalcino, Monterulciano, Pescia, Pistoia u. Prato, **S. Miniato, Borgo S. Sepolcro, Sovana u. Pitigliano, Volterra.**
- Prov. Romagna.** Bologna: **D. Svampa, Kard.** — Ferrara: **Kard. P. Nespighi.** — Ravenna: **S. Galeati, Kard.** — Bertinoro, Cervia, Cesena, Comacchio, Faenza, Forlì, Imola, Rimini, Sarsina.
- Marchen.** Camerino: **C. Del-Frate.** — Fermo: **M. Papiri.** — Urbino: **M. Bampa.** — Ancona, **S. Angelo in Vado u. Urbania, Ascoli Piceno, Cagli u. Pergola, Fabriano u. Matelica, Fano, Fossombrone, Jesi, Loreto u. Macanati, Macerata u. Tolentino, Montalto, Montefeltro, Osimo u. Singoli, Pesaro, Ripatransone, S. Severino, Senigaglia.**
- Prov. Umbrien.** Perugia: **D. Mattei Gentili.** — Spoleto: **M. C. Pagliari.** — Amelia, Assisi, Città di Castello, Città della Pieve, Foligno, Gubbio, Narni, Nocera, Norcia, Orvieto, Voggio Marteto, Rieti, Terni, Todi.
- Prov. Neapel.** Acerenza u. Matera: **D. Falconio.** — Amalfi: **C. de Dominickis.** — Aquila: **F. B. Carrano.** — Bari: **F. Baccaro.** — Benevent: **D. dell'Orto.** — Brindisi: **S. Palmieri.** — Capua: **A. Capocelatro, Kard.** — Chieti: **M. Cocchia.** — Gonzaga: **M. Buglione.** — Cosenza: **D. Sorgente.** — Gaeta: **F. Miola.** — Lanciano: **A. della Cioppa.** — Manfredonia: **B. Gagliardi.** — Neapel: **F. Prieco, Kard.** — Dranto: **G. Caporali.** — Reggio Calabria: **Kard. G. Portanova.** — Rossano: **D. Mazzella.** — Salerno: **B. Caspro.** — Santa Severina: **M. Piccirilli.** — Sorrent: **G. Giustiniani.** — Tarent: **A. Jorio.** — Trani, Nazaret u. Varletta: **L. de Stefano.** — Acerra, Alife, Andria, Anagnina u. Turri, Aquino, Pontecorvo u. Sora, Ariano, Ascoli u. Cerignola, Atri u. Penne, Avellino, Aversa, Bisignano u. S. Marco, Bitonto u. Nuvo, Boiano, Nova, Bovino, Caiazzo, Calvi u. Teano, Capaccio-Mallo, Cariati, Caserta, Cassano, Castellammare, Castellaneta, Catanzaro, Gava u. Sarno, Gerreto u. Telesse, Conversano, Cotrone, Teggiano vorm. Foggia, Gallipoli, Gerace, Gravina u. Montepeloso, Ischia, Isernia u. Venafro, Lacedonia, Larino, Lecce, Lucera, Marsi, Melfi u. Napola, Mileto, Molfetta, Monopoli, Muro Lucano, Nardo, Nicastro, Nicotera u. Tropea, Nocera de' Pagani, Nola, Nusco, Oppido, Oria, Policastro, Potenza u. Marisco Nuovo, Pozzuoli, **S. Agata de' Goti, S. Angelo de' Lombardi u. Bisaccia, S. Severo, Sanza, Squillace, Teramo, Termoli, Tricarico, Trivento, Troia, Ugento, Valva u. Sulmona, Venosa.**
- Sizilien.** Catania: **G. Franca-Mava di Bontifè, Kard.** — Messina: **d'Arrigo.** — Monreale: **D. G. Lucia di Brolo.** — Palermo: **B. G. M. Celesta, Kard.** — Syracus: **G. Fiorenza.** — Acireale, Callagirone, Callanissetta, Cefalù, Sirgenti, Lipari, Mazzara, Nicosia, Noto, Patti, Piazza, Trapani.
- Kolonien.** Ceylraa. Nal. Kommissar: **Ferd. Martini, Dep.** — Venabirüste. Gouv. [ . . . ]: **C. Dulio, Komm.**



## Arme e.

Oberstes Gericht für Heer u. Marine. Präf.: **F. Macagni**, Gen.-Lt.  
Landesverteidigungskommission. Mitgl.: der Kronpr., der Min.-Präs., **Pelloux**,  
**Mirri**, **Leone Pelloux**, Gen.-Lts.

Chef des Gen.-Stabes: **L. Saletta**, Gen.-Lt.

Kommandierende Generale. I. Korps [Turin]: **Vesozzi**, Gen.-Lt. — II. Korps  
[Alessandria]: **B. Ruggi**, Gen.-Lt., Gen. — III. Korps [Mailand]: **A. Ferrero**,  
Gen.-Lt., Gen. — IV. Korps [Genua]: **Leone Pelloux**, Gen.-Lt., Gen. —  
V. Korps [Verona]: **G. Parravicini**, Gen.-Lt. — VI. Korps [Bologna]:  
**A. Nob. Gandolfi**, Gen.-Lt. — VII. Korps [Ancona]: **L. Gf. Del Regno**, Gen.-  
Lt. — VIII. Korps [Florenz]: **A. Baldifferra**, Gen.-Lt. — IX. Korps [Rom]:  
**D. Tournon**, Gen.-Lt. — X. Korps [Neapel]: **Vittor Emanuel, Pr. v. Neapel**,  
Kgl. Hoh., Gen.-Lt. — XI. Korps [Varese]: **B. Dreco**, Gen.-Lt. — XII. Korps  
[Palermo]: **G. Ottolenghi**, Gen.-Lt.

Gen.-Kmdt der Karabiniers: **B. Bruti**, Gen.-Lt.

Inspektoren. Kav.: **L. Majnotti**, Gen.-Lt.; Art.: **A. Marquis Afan de Rivera**,  
Gen.-Lt.; Feldart.: **F. B. Guerini**, Gen.-Lt.; Küsten- u. Festungsart.: **L. Malaspina**,  
Gen.-Lt.; Water.: **G. Rievo**, Gen.-Lt.; Genie: **L. Marquis Durand de la Penne**,  
Gen.-Lt.; Geniekonst.: **A. Gabba**, Gen.-Lt.; Alpini: **R. Fusch**, Gen.-Lt.; Mil.-  
San.-Wesen: **Regis**, Gen.-Maj.

Gen.-Kmdten der Mil.-Territorial-Div. 1. Turin: **J. Riva Palazzo**, Gen.-Lt. —  
2. Novara: **L. Prielli**, Gen.-Lt. — 3. Alessandria: **R. Malacris**, Gen.-Maj. —  
4. Cuneo: **L. Secia di Cossato**, Gen.-Lt. — 5. Mailand: **C. Esio**, Gen.-Lt. —  
6. Brescia: **F. Pistoia**, Gen.-Lt. — 7. Piacenza: **F. Sazurelli**, Gen.-Lt. —  
8. Genua: **A. Tonini**, Gen.-Lt. — 9. Verona: **G. Sui**, Gen.-Lt. — 10. Padua:  
**M. Vanherti**, Gen.-Lt. — 11. Bologna: **F. Nob. Barrilli**, Gen.-Lt. — 12. Mo-  
venna: **F. Rizza**, Gen.-Lt. — 13. Ancona: **B. Marra**, Gen.-Lt. — 14. Chiotti:  
**F. Sanguinetti**, Gen.-Lt. — 15. Firenze: **C. Ahmonio**, Gen.-Lt. — 16. Livorno:  
**G. Gf. Vonza di S. Martino**, Gen.-Lt. — 17. Rom: **G. Pedotti**, Gen.-Lt. —  
18. Perugia: **L. Balles**, Gen.-Lt. — 19. Neapel: **G. Bogliolo**, Gen.-Lt. —  
20. Salerno: **F. Laballe**, Gen.-Lt. — 21. Bari: **L. Dnesti**, Gen.-Lt. — 22. Ca-  
tanzaro: **G. Giardino**, Gen.-Lt. — 23. Palermo: **C. Appellus**, Gen.-Lt. —  
24. Messina: **G. Gobbo**, Gen.-Lt. — 25. Cagliari: **Rogier**, Gen.-Lt.

## Marine.

Admiral: **R. Thomas, Hja von Genua**, Kgl. Hoh.

DMarinemat. Präf.: **C. Accinni**, RAdm.

Chefkdten der Marinedept. Spezia: **G. E. Morin**, RAdm. — Neapel: **G. Gonzalez**,  
RAdm. — Venedig: **Giuseppe Palumbo**, RAdm.

Geschwader-Kmdten. Aktives (Mittelmeer-) Geschw.: **G. V. Maguaghi**, RAdm. —  
Reserve-Geschw.: **G. Frigerio**, RAdm. — Amerikan. Geschw.: **A. di Brocchetti**,  
RAdm. — Chines. Meer-Geschw.: **Grenet**, RAdm.

Torpedoinsp.: **G. Gabotti**, RAdm.

Mar.-Kmdten. Maddalena: **Candiani**, RAdm. — Tarent: **L. Palumbo**, RAdm.

Marine-Akademie. Kmdt: **C. Marchese**, RAdm.

Diplomatisches Korps, beglaubigt bei dem Kgl. Hofe zu  
Rom [und Konsuln].

(Gedruckt 30. Oktober 1898; später bekannt gewordene Veränderungen siehe in den „Nach-  
trägen“.)

\*Amerika, Verein. St. Botsch. [Nizza S. Bernardo, Pal. Amici]: **W. F. Draper**  
(29./6. 97)<sup>1)</sup>, Gen.; 1. Botsch.-Sekr.: **Lewis W. Jddings**; 2. Botsch.-Sekr.: **H. G.**  
**Parsons**; Mil.-Att.: . . . ; Mar.-Att.: **Barber**, Korv.-Kpt. [Catania: **M.**

<sup>1)</sup> Das Datum hinter dem Namen ist das der Beglaubigung.

- Seitgartner** (98) u. 1 B. u. Dep.-R. — Florenz: **E. C. Cramer** (97) u. 1 B. u. Dep.-R. — Genua: **F. Fleischer** (83), 1 Bk. u. 1 Dep.-R. — Livorno: **F. A. Smith** (97) u. 1 B. u. Dep.-R. — Mailand: **W. Jarvis** (97) u. 1 B. u. Dep.-R. — Messina: **Gh. M. Caughy** (93) u. 1 B. u. Dep.-R. — Neapel: **A. S. Whington** (97) u. 1 B. u. Dep.-R. — Palermo: **Church Home** (97) u. 1 Bk. — Rom: **S. de Castro**, **W. A.** (97); **Gh. Wood**, B. u. Dep.-Rk. — Turin: **W. McGrath** (97) u. 1 Bk. — **Venedig: F. A. Johnson** (86) u. 1 B. u. Dep.-R. — **Ag.** in Ancona, Bari, Bologna, Cagliari, Carini, Carrara, Castellammare (2), Civita Vecchia, Girgenti, Licata, Reggio di Calabria, Rodi, San Remo, Sorrento, Trapani.]
- \* **Argentinien.** A. G. u. b. M. [Piazza dell'Esquilino 2]: **Enrique B. Moreno** (23./2. 96); 1. Sectr.: **E. C. Bavalía**; 2. Sectr.: **A. Benitez**. [Ancona: **G. Novelli**. — Bari: **G. de Grossalanza**. — Barletta: **Esc. Combes** (98). — Bologna: **F. Romei**. — Brindisi: **A. Farantini**. — Como: **A. Mazzucchi**. — Forlì: **E. Rosetti**. — Genua: **Dr. V. Verasta Uriarte**, **W. A.** — Livorno: **A. Gori**. — Mailand: **Dr. G. F. Banni** (97) u. 1 Bk. (**S. de Bimercati**). — Messina: **L. Scarcella Perrino**. — Neapel: **C. Santa Maria** (98) u. 1 Bk. (**S. Duimet**). — Rom: **A. Parazzoli** (98) u. 1 Bk. (**S. Milani**). — Savona: **U. Garroni** (98). — Spezia: **A. Marra** (98). — Trapani: **F. Marrone**. — Turin: **A. Testore**. — **Venedig: F. Ceconi**. — Bk. in Cagliari, Lucca, Palermo, Ravenna, San Remo, Syracus, Vigevano.]
- \* **Bayern.** A. G. u. b. M. [Palazzo Vorghese]: **F. Frhr Lucher v. Simmelsdorf** (12./1. 96), Rbr u. Leg.-Rat 1. Kl.; Leg.-Sectr.: **D. Frhr v. Ritter zu Grünstein**, Rbr u. Leg.-Rat.
- \* **Belgien.** A. G. u. b. M. [Palazzo Roccagiovine]: **A. van Loo** (31./12. 72); Leg.-Rat: **M. Saintelette**; Leg.-Sectr. 1. Kl.: **A. Baron Greuter**; 2. Kl.: **F. Lejeune**. [Ancona: **L. Ferroni**. — Brindisi: **D. Dionisi** (99). — Cagliari: **F. A. Barli**. — Civita Vecchia: **C. Bucci**. — Florenz: **A. Charles**. — Genua: . . . , **W. A.**, u. 1 Bk. (**W. Cabella**). — Livorno: **D. Demetriadi**. — Lucca: **F. Grossi-Maffoni**. — Messina: **E.ardi** (99). — Neapel: **E. Biser**. — Palermo: **G. Querciofi**. — Rom: **C. Dubois**. — Turin: **A. Hormans**. — **Venedig: G. Barriera**. — Bk. in Bari, Catania, Gioja Tauro, Mailand, Savona, Tarent; **Ag.** in Barletta, Carloforte, Girgenti, Sestri-Ponente.]
- \* **Bolivia.** [Florenz: **A. F. Johannis**. — Genua: **C. Marquis Balestrino**, **W. A.**, u. 1 Bk. (**Zaverio Andolfo**). — Neapel: **F. Muzo Mauro**. — Palermo: **A. Tagliavia**. — Rom: **L. Segarini**. — Turin: **F. Bestente** (99). — Bk. in Mailand.]
- \* **Brasilien.** A. G. u. b. M. [69, Via Monterone]: **Dr. F. Regis de Oliveira** (21./12. 93); 1. Leg.-Sectr.: **Dr. A. de Barros Moreira**. [Genua: **F. A. M. Martins**, **W. A.**, u. 1 Bk. — Neapel: **A. de Campos** u. 1 Bk. — Bk. in Alghero, Ancona, Bari, Brindisi, Cagliari, Catania, Chiavari, Civita Vecchia, Cosenza, Florenz, Girgenti, Livorno, Lucca, Mailand, Milazzo, Messina, Palermo, Rapolla, Rom, San Remo, Savona, Spezia, Trapani, Turin, Udine, **Venedig; Ag.** in Cagliari, Florenz, Palermo, Turin, **Venedig.**]
- \* **Chile.** A. G. u. b. M. (29./12. 97): f. Deutsches Reich, Dipl. R. [Ancona: **A. Paradisi**. — Brindisi: **L. S. Guadalupe**. — Cagliari: **F. V. Ravenna**. — Florenz: **G. Gf Testa**. — Genua: **A. Orrego Lucio** (97). — Livorno: **F. M. Bar.** — Mailand: **S. Brivio**. — Messina: **F. Sofio**. — Neapel: **A. Margheri** (98). — Palermo: **F. Florio**. — Rom: **F. Santos Rodriguez**, **W. A.** (97) u. 1 Bk. (**M. L. Santos Rodriguez**, 98). — Savona: **A. Bruno**. — Tarent: **F. Troilo** (98). — **Venedig: A. Gf Balier**. — Bk. in Bari, Carrara, Civita Vecchia, Catania, Spezia, Turin.]
- China.** A. G. u. b. M. (5./12. 98): f. Großbritannien, Dipl. Korps.
- \* **Dänemark.** A. G. u. b. M. [Palazzo Massimo alle Colonne]: **F. G. F. G. Gf Reventlow** (4./7. 95). [Ancona: **A. Jona** (97). — Genua: **F. Arfwidson**. — Livorno: **D. Dalgaard** (98). — Messina: **G. B. G. Fog** u. 1 Bk. — Neapel: **F. Hjel-**

- meber u. 1 Rk. — Palermo: E. d'Onufrio (99). — Rom: J. Hoffmann. — Venedig: J. L. Rowindel u. 1 Rk. — Rk. in Alghero, Bari, Brindisi, Cagliari, Carloforte, Catania, Florenz, Gallipoli, Girgenti, Licata, Marsala, Mazara, Milazzo, Porto Maurizio, San Remo, Sassari, Savona, Spezia, Tarent, Terranova, Trapani, Ventimiglia.]
- \*Deutsches Reich. Botisch. [Palazzo Caffarelli]: Gf v. **Wedel** (16./10. 99), Gen. der Kav. u. Gen.-Adjut.; 1. Botisch.-Sekr.: Erbgrf zu **Castell-Rüdenhausen**, Gen.-Maj.; 2. Sekr.: v. **Jagow**; Alt.: Gf zu **Dohna-Laud**; Mil.-Alt.: v. **Chelius**, Sym. u. St.-Adjut.; Mar.-Alt.: **Wengel**, Korv.-Kpt.; Prediger: Dr. **M. Lang**; Maj.: Dr. **B. Erhardt**; Kgl.-Chef: **Stoß**, Hofrat. [Ancona: **H. v. Bremen**. — Bologna: **L. Klüfingcr**. — Cagliari: **G. Devoto**. — Civita Vecchia: **A. Alibrandi** (97). — Florenz: **H. Oswald** (97). — Genua: **H. Britsch**, Wleg.-Rat. Gk. (98), 1 Rk. u. 1 Alt. (**Zahn**, Alt.). — Livorno: **G. Niemann**. — Mailand: v. **Herff**, Gk. (98). — Messina: **G. Jacob**. — Neapel: **F. v. Retowski**, Gk. u. 2 Rk. (**Weißer**, **Nielmeier**, Rk. u. kaufm. Beirat). — Palermo: . . . — Rom: **A. v. Raft-Kold**. — San Remo: . . . — Savona: **A. Salomon**, Prof. — Turin: **H. v. Küller**. — Venedig: **F. Reichsteiner**. — Rk. in Bari, Brindisi, Catania, Catanzaro, Gallipoli, Girgenti, Licata, Milazzo, Pizzo, Reggio, Spezia, Tarent, Terranova, Trapani; Rk. in Alghero, Carloforte, Carrara, Pisa, Portoferrajo, Porto Santo Stefano, Sassari.]
- \*Dominikanische Republik. [Florenz: **F. Padoa**. — Genua: **A. Canavaro**, Gk. — Mailand: **F. Verelli**. — Neapel: Dr. **B. Morra**. — Palermo: **E. Tagliavia**. — Venedig: **J. Dalmedico**.]
- Guador. [Ancona: **J. Ragnini**. — Cagliari: **G. Valle**. — Genua: **J. Balduino**. — Neapel: **G. Amodeo**. — Palermo: **F. Tagliavi** — Rom: **E. Vargas Vila** (99). — Venedig: Dr. **M. Testolini**. — Rk. in San Remo (**A. Capodivio**, Sesto v. **Parodi**).]
- \*Frankreich. Botisch. [Palazzo Kameje]: **Camille Barrère** (10./2. 98); Botisch.-Rat.: **G. Blondel**; 1. Sekr.: **Legrand**; 2. Sekr.: **N. Marusouls**; Alt.: **J. Larocke**, **L. Gatine**; Mil.-Alt.: **F. Girard-Pinsonnière**, Oberst v. Genie; Mar.-Alt.: **L. F. Jouffelin**, Lt. z. S.; Kanzl.: **Reunck**. [Cagliari: **Bernard**. — Florenz: **de Lacarne** (98). — Genua: **J. de Clerc**, Gk. (. . .). — Livorno: **J. Arène**. — Mailand: **Georges Bossicroni d'Anglade** (98). — Neapel: **A. Laurence de Palauze**, Gk. (98), u. 1 Rk. — Palermo: **M. A. A. Rousseau**. — Turin: **Martini**, Gk. (99). — Venedig: **Le Mallier**. — Rk. in Genua (**G. Fraudin**), **Maffanah** (. . .), Messina (**Engelhardt**), Savona (**Ramoger**, Rk.), Spezia (**Majollet**), Tarent (**Bousquet**, 99), Ventimiglia u. San Remo (**Lamburini**, Rk.). — Rk. in Alghero, Ancona, Bari, Barletta, Bordighera, Bosa, Brindisi, Carloforte, Castellammare, Castellammare del Golfo, Catania, Civita Vecchia, Fiano Marina, Ainalmarina, Gaeta, Giarre, Gioja, Girgenti, Licata, Lipari, Lanzoardo, Marsala, Mazara, Milazzo, Porto d'Anzio, Portoferrajo, Portofino, Porto Maurizio, Porto Santo Stefano, Reggio di Calabria, Salerno, Sassari, Sciacca, Syrakus, Terracina, Terranova di Sicilia, Terranova (Sardinien), Terzoli, Trapani, Tropea.]
- \*Griechenland (S. 149 Via Santi Settembre): **D. Kunduriotis** (19./10. 92). [Ancona: **G. Novelli** (98). — Bari: **G. Caputi** (98). — Bologna: **Monti** (99). — Brindisi: **E. Kolotos**. — Castellammare: **E. Phocas** (99). — Catania: **J. Carvelas**. — Civita Vecchia: **De Pasqualis** (99). — Florenz: **H. Olivetti**. — Genua: **G. Chronopoulos** (99). — Livorno: **G. Deimezis** (99). — Mailand: **H. Rava**. — Messina: **R. Stufos**. — Neapel: **G. Tzypalos**, Gk. — Palermo: **J. Tricomi**. — Rom: **H. Dr. Kuspoli**, Gk. (98). — San Remo: **R. Bizio**. — Turin: **A. Tubini**. — Venedig: **Tzypalos**, Florenz. — Rk. in Barletta, Cagliari, Catanzaro, Gallipoli (**G. Ricca**, 98), Girgenti, Portoferrajo, Ravenna, Sassari, Syrakus; Rk. in Ancona, Carloforte, Lipari, Lampedusa, Maddalena, Marsala, Milazzo, Porto Empedocle, Portoferrajo, Pozzallo, Riposto, Salerno, Savona, Spezia, Tarent, Terranova, Trapani.]

- \* **Großbritannien.** Botschafter [Via Venti Settembre, Porta Pia]: Rt Hon. Lord **Currie of Hawley** (17./11. 98); Botsch. Sekr.: Sir G. R. **Bonham**, Bt.; 2. Sekr.: F. L. **Cartwright**, S. Lech, C. A. **Young**; Att.: G. J. **Ridston**; Mil.-Att.: R. **Needham**, Oberst; Mar.-Att.: D. A. **Gamble**, S. R. **Williams**, Rpte 3. S.; Handels.-Att., f. Oesterreich, Dipl. R. [Brindisi: S. G. **Cocoto**. — Cagliari: R. S. **Peruis** (99), u. 1 Bk. (. . . .). — Florenz: W. P. **Chapman**, Maj., Gk. (96), u. 1 Bk. — Genua: W. **Keene** (97) u. 1 Bk. — Livorno: . . . ., u. 1 Bk. (M. **Carmichael**, 97). — Mailand: R. **Armstrong** (96). — Neapel: C. M. **Kolse** (95) u. 1 Bk. — Palermo: S. J. M. **Churchil** (98) u. 1 Bk. — Rom: G. C. **Morgan** (99). — Venedig: C. **de Zuccato**. — Bk. in Ancona, Bari, Barletta, Bordighera, Carosofie, S. Antimo u. S. Pietro, Castellammare, Catania, Catanzaro, Civita Vecchia, Giba, Gallipoli, Gioja, Girgenti, Licata, Manfredonia, Marsala, Mazzara, Messina (G. **Vignatorre**, 91), Milazzo, Reggio, Salerno, San Remo, Cassari, Savona, Spezia (J. S. **Towsey**, 95), Syrakus, Tarent (Hon. W. **Theffiger**, 97), Terranova (Sard.), Terranova (Siz.), Trapani, Turin. — s. o. l.: Massauab: . . . .]
- Guatemala.** A. G. u. b. M. (10./12. 91), f. Frankreich, Dipl. Korps. [Florenz: D. **Nicolai**. — Genua: C. **Marquis Balestrino**, Gk., u. 1 Bk. (M. **Angelini**) — Livorno: A. **Bizzotti**. — Mailand: P. C. **Secombi**. — Neapel: R. **Pitocco**. — Palermo: J. **Birti**. — Rom: T. **Segarini**, Gk. — Turin: P. **Cortese**. — Venedig: G. **Guetta**. — Bk. in Catania (M. G. **Ravest**) u. 1 B. u. Dep.-Gk. (S. P. **Benton** (8./11. 96).]
- Haiti.** [Genua: C. **Marquis Balestrino**, Gk. — Neapel: C. **Sacomanni**. — Palermo: M. **Cacioppo**. — Venedig: M. **Rietti**.]
- \* **Hawaii.** [Genua: R. **de Luchi**. — Palermo: A. **Tagliavia**. — Rom: D. **Benton**, Gk. (18./7. 95).]
- \* **Honduras.** [Genua: P. **Solari**, Gk.; P. **Pernigotti**. — Neapel: J. **Giordano Herzog v. Dratino** (99). — Turin: P. **Cortese**.]
- \* **Japan.** A. G. u. b. M. [1 Via Marche]: **Chyama Tjunaste**; Sekr. 2. Kl.: **Jōshū Masafata**; 3. Kl.: **Kujafabe Sankuro**; Mil.-Att.: **Satomisu Suito**, Oberstlt; Mar.-Att.: **Kaburaki Makoto**, Reg.-Rpt. [Genua: C. **Canali**. — Mailand: Cost. **Cantoni**. — Messina: R. **Costarelli**. — Neapel: **Marquis v. Gouzueta**. — Palermo: M. **Follina**. — Venedig: G. **Berghet**.]
- Kolumbien.** A. G. u. b. M. [Via Veneto 7]: . . . . (. . . / . . . .). [Ancona: J. **Ragnini**. — Bari: G. **Diana**. — Bologna: G. **Malagutti**. — Florenz: J. **Blacci**. — Genua: T. **Gonzalez-Toledo**. — Messina: R. **Pettini**. — Neapel: J. **Moglia**. — Palermo: R. **Tagliavia**. — Turin, beauftr.: C. **Falco**. — Venedig: U. **Botti**. — Bk. in Mailand, Savona.]
- \* **Kongostaat.** [Mailand: J. **Grandmoulin**, Gk. (98). — Turin: A. **Gruschin** (98).]
- \* **Kostarika.** [Ancona: **Ragnini**. — Genua: A. **Erba**. — Mailand: A. **Moreno** (98). — Neapel: S. **Bruno** u. 1 Bk. (Feb. **Bruno**). — Palermo: R. **Tagliavia**. — Rom: R. **Montalegre**, Gk., u. 1 Bk. (L. **Segarini**). — Turin: A. **Battilana** (98). — Venedig: G. **Guerraria**.]
- \* **Liberia.** [Ancona: G. **Guglielmi** (92). — Cagliari: J. **Devoto** (97). — Genua: R. **de Luchi**, Gk. (67), u. 1 Bk. (L. **Bruzzo**, 86). — Livorno: C. **Orvieto** (79) — Neapel: P. **Anatra** (98). — Palermo: S. **Faraone-Epinelli** (97) — Venedig: S. **Arbib** (88). — Bk. in Cassari (S. **Ajzena-Moffa**, 87).]
- Luremburg.** f. Niederlande (Konv. 6./7. Jan. 1880).
- \* **Meriko.** A. G. u. b. M. [Corjo Witt. (Eman. 287): G. A. **Creva** (6./7. 92 u. 17./11. 98); Att.: J. **Gonzalez Aburto**. [Brindisi: G. **Gattino**. — Genua: Dr. C. **Besch**, Gk. — Mailand: C. **Banfi**. — Messina: J. **Coffo**. — Neapel: J. **Framontano**. — Palermo: G. **Vlaumbi**. — Rom: C. **Angelini**. — Turin: R. **Sacerdote**. — Venedig: C. **Sicher**.]

- Monaco. A. G. u. b. M. [Via Porta S. Lorenzo 86]: **Dugué de MacCarthy** (9./6. 98). [Vari: **Favia**. — Brindisi: **L. Tassento**. — Civita Vecchia: **L. Alibrandi**. — Finalmarina: **Gb. Pontremoli**. — Florenz: **E. Bordon**. — Genua: **G. Rossi**, **G.K.**, u. 1 **B.K.** (**M. Valbini**). — Livorno: **R. Meyer** (99). — Mailand: **G. Gf Barbiano di Belgiojoso** (99). — Messina: **E. Mauromati**. — Neapel: **K. E. Rubinacci** u. 1 **B.K.** — Palermo: **Gb. Barvaro** (97). — San Remo: **Aprosis** (98). — Savona: . . . — Turin: **A. Mella** u. 1 **B.K.** — Venedig: **Marquis E. Ventivoglio d'Aragona**. — Ventimiglia: **E. S. Biancheri**.]
- \*Montenegro. [Vari: **J. Scordia**. — Catania: **M. Patriarca**. — Genua: **Dr. J. F. Marquis di Ferrari** (19./4. 96). — Neapel: **E. Caramiello**. — Rom: **Dr. E. Popowitsch** u. 1 **B.K.** (**Scotti**). — Venedig: **J. Gf Faggioni** (98).]
- Niederlande. A. G. u. b. M. [Palazzo Bonaparte, Piazza Venezia 5]: **Dr. P. C. J. v. Westerbeek** (27./5. 77); **Leg.-Sekr.**: **Dr. Fhr John Loudon**; **Alt.**: **Fhr H. Melvill de Garbce**. [Ancona: **H. von Bremen**. — Cagliari: **R. Meloni**. — Civita Vecchia: **G. de Marjanich** u. 1 **B.K.** — Florenz: **E. Zenuti** (98). — Genua: **R. J. Tiedeman**, **G.K.**, u. 1 **B.K.** — Livorno: **B. E. Capanna**. — Mailand: **H. J. van der Schaaf**. — Messina: **J. Scacciauoce**. — Neapel: **T. Meuricoffre**, **G.K.**, u. 1 **B.K.** — Palermo: **H. A. M. Springer**. — Rom: **C. Moleschott**. — Spezia: **E. Giacomini**. — Venedig: **L. Vizio** u. 1 **B.K.** — **B.K.** in Vari, Parlera, Brindisi, Carlaforte, Castellammare di Stabia, Catania, Cotrone, Gallareli, Licata, Milazzo, Oneglia, Portolongone, Porto Maurizio, Savona, Svatuf, Tarent, Terranova, Trapani, Turin.]
- Nifaraqua. [Genua: **R. Solari**, **G.K.** u. 1 **B.K.** (**E. Parobi**). — Turin: **F. Cortese**.]
- \*Oesterreich-Ungarn. Botfch. [Palazzo Venezia]: **M. Fhr Pasetti v. Friedenburg** (16./12. 95), **G.Nat**; **Botfch.Nat**: **L. Müller v. Szentgyörgy**; **Leg.-Sekr.**: **Dr. Fhr Kiehl v. Kiedenau**, **Dr. E. Gf Szapary v. Szapár**, **K. u. K. Km.**, **Dr. H. K. v. Eöwenthal-Rinow**; **Alt.**: **D. Fhr v. Lederer-Trattner**; **Mil.**; **Alt.**: **F. K. Macenji Gf v. Togliano u. Talgate** u., **Km.** u. **Oberitt.**; **War.-Alt.**: **B. Fhr Bajelli v. Süßenberg**, **Kreg.-Kpt.**; **Kzl.-Nat**: **E. Petrovich**; **Kzl.-Sekr.**: **F. Tosti**. [Ancona: **J. Hr Rohm v. Hermannstädten** (99). — Vari: **G. Marfalter** u. 1 **B.K.** (**E. Plate**). — Bologna: . . . — Cagliari: **E. Sulis**. — Civita Vecchia: **L. Alibrandi**. — Florenz: **E. Dentinger**. — Genua: **E. v. Hiltch**, **G.K.**, u. 1 **B.K.** (**J. Baumgartner**). — Livorno: **P. Krliger**, **G.K. ad. pers.** (99). — Mailand: **J. v. Herményi** (98). — Neapel: **Fhr D. v. Ricciardi**, **G.K.** — Palermo: **F. Barvaro-Pojero**, **G.K.** — Rom: **G. Schumacher**, **G.K.** (99). — Venedig: **K. Hr v. Gfiller**, **G.K.** (99). — **B.K.** in Parletta, Biscarola, Brindisi, Castellammare, Catania, Sirgenti, Messina (**A. Fleres**, **K.**), Ravenna, Reggio di Calabria, San Remo, Savona, Spezia, Svatuf, Terranova, Trapani; **Ag.** in Carlaforte, Castellammare del Golfo, Catanzaro, Gallipoli, Lipari, Milazzo, Rimini, Sassari, Tarent.]
- \*Oranje-Freistaat. [Rom (Via Volturmo 58): **E. Moleschott**, **G.K.**]
- \*Paraguayan. [Ancona: **A. Guglielmi**. — Castellammare: **E. Denza**. — Catania: **F. de Stefano Leggio** (98). — Florenz: **L. Caraffale** u. 1 **B.K.** — Genua: **H. Costaguta**, **G.K.**, u. 1 **B.K.** (**R. Ansaldo**). — Livorno: . . . — Mailand: . . . u. 1 **B.K.** (**E. Tomád**). — Messina: **F. Mauromati**. — Neapel: **B. Coppin** (98) u. 1 **B.K.** — Palermo: **B. Spadaro** (98). — Rom: **E. Belloli**, **G.K.** (99), u. 1 **B.K.** — Turin: **A. Testere**. — **B.K.** in Chiavari.]
- \*Perſien. A. G. u. b. M. [Malcom Khan (. . . 99), **Nizam ed Dauleh**. [Genua: **Dr. J. F. Marquis di Ferrari**. — Neapel: **F. Afelmeyer**, **G.K.** — Palermo: **A. Tobaro della Galla**, **G.K.** — Rom: **J. Levi** (99). — Venedig: **B. Grebe** (98).]
- \*Peru. A. G. u. b. M. [Via Agostino Depretis 74] (26./5. 86), f. Frankreich, Dipl. K. [Ancona: **A. Bagliani** (84). — Vari: **F. Pappalepore** **Marquis di Canneto** (83). —

- Vologna:** G. **Chilini** (89). — **Brindisi:** G. **Dionisi** (76). — **Cagliari:** E. **Alberti** (96). — **Catania:** A. **Rosso de Cerami**, G.K. (86) u. 1 B.K. — **Chiavari:** E. G. **Puccio** (95). — **Florenz:** J. A. **Gi Parco** (98). — **Genua:** Dr. J. **Cancino**, G.K. (99). — **Lecce:** L. **Paffaby** (84). — **Mailand:** G. **Gallimberti** (84). — **Messina:** J. **Marquis Berardo** (84). — **Neapel:** B. **Anatra** (98). — **Rom:** J. **Schiappapietra** (88). — **Turin:** L. **Marzaglia** (88). — **Ventimiglia:** F. **Bianchi** (75). — B.K. in **Bordighera**, **Valerno**, **Cassari**. — **Aq. in Diano Marina**, **Milazzo**, **Reggio di Calabria**, **Venedig.**]
- Portugal.** A. G. u. b. M. [33 **Riazza Araceli**]: M. **de Carvalho e Vasconcelos** (29./12. 97); 1. Sectr.: A. A. **Monteverde** (abw.); 2. Sectr.: **de Oliveira Soares**. [Ancona: G. **Giusti**. — **Cagliari:** Ed. **Campa** (97). — **Civita Vecchia:** G. **Arata**. — **Florenz:** A. **Lombardi**. — **Genua:** J. **d'Araujo** u. 1 B.K. — **Livorno:** A. **de Portugal de Faria** (97). — **Mailand:** G. D. **Bisconti**. — **Neapel:** Gf **de Valbranca** (97). — **Valerno:** J. **Alambi**. — **Rom:** F. **Alvarez de Castro** (98). — **Turin:** A. **Baron Naff di Cossombrato** (98). — **Venedig:** J. **Juancich**. — B.K. in **Vagnara Calabria**, **Vari**, **Brindisi**, **Carrara**, **Catania**, **Gallipoli**, **Girgenti**, **Licata**, **Marafala**, **Messina**, **Porto Maurizio**, **Ravenna**, **San Pier d'Arena**, **San Remo**, **Savona**, **Sestri Levante**, **Sestri Ponente**, **Spezia**, **Syracus**, **Tarent**, **Terracina**, **Terranova**, **Trapani**, **Ventimiglia.**]
- \***Rumänien.** A. G. u. b. M. [Via **Goito** 60]: . . . . . (. . . . .); 1. Sectr.: D. **Zamfiresco**; 2. Sectr.: D. J. **Chifa**; **Alt.:** J. **Argetobano**. [Ancona: B. **Marchetti**. — **Vari:** F. **Zonno**. — **Catania:** B. **Andronico**, **Fasano** (99). — **Genua:** J. **Marquis Durazzo-Pallavicini**, G.K., u. 1 B.K. — **Livorno:** R. **Orlando** u. 1 B.K. — **Mailand:** E. **Baumbergi**. — **Messina:** D. **Manganaro**. — **Neapel:** R. **Pavoncelli**. — **Valerno:** J. **Florio**. — **Turin:** G. **Corinaldi**. — **Venedig:** R. **Gallucci** u. 1 B.K.]
- \***Rußland.** **Petisch** [Corfo 518]: A. J. **Nelidow** (4/12. 97), W.G.K.; **Petsch.** **Nat.:** A. N. **Krupenski**, **Khr** u. **StKat**; 1. Sectr.: A. **Baggowut**, **Kifr** u. **Koll.** **Nat.**; 2. Sectr.: A. **Gf v. Keller**, **Khr** u. **Koll.** **Nat.**; **Alt.:** G. v. **Halpert**, **Nea.** **Sectr.**, M. **Dr. Cantacuzene**, **Et.**; **Mil.** **Alt.:** **Fürst Trubezkoj**, **Oberst**; **zugeteilt:** **Pr. Barclay-de-Tollk-Weimarn**, **Optm.** **der Ref.**; **Mar.** **Alt.:** J. **Nelidow**, **Et.** J. E. [Cagliari: F. **Thorel**. — **Florenz:** **Tschelebidaki**, **StKat** u. **G.K.** — **Genua:** E. N. **Krebel**, **Khr** u. **StKat**, G.K., u. 1 B.K. — **Mailand:** . . . . . — **Messina:** **Julines**. — **Neapel:** A. **Scriputowski**, **Khr** u. **StKat**, G.K., u. 1 B.K. — **Rom:** A. **Salviati** (99), **Hofrat**. — **San Remo:** A. **Rubino** u. 1 B.K. — **Venedig:** G. **Sundi**, **StKat**. — B.K. in **Ancona**, **Vari**, (**Goetske**, 99), **Catania** (**Sisyagin**, 99), **Catanzaro**, **Civita Vecchia**, **Cetrone**, **Gallipoli**, **Girgenti**, **Livorno**, **Milazzo**, **Savona**, **Spezia**, **Syracus**, **Tarent**, **Terranova**, **Torre Annunziata**, **Trapani**, **Tropea.**]
- \***San Marino.** [Ancona: G. **Matteucci**. — **Vologna:** **Emil Santi** (99). — **Florenz:** A. **Kraus**. — **Genua:** A. **Marquis Pareto**. — **Neapel:** F. **Broccoli**. — **Rimini:** G. **Gf Mattioli**. — **Rom:** F. **Azzurri**, G.K. — **Turin:** B. **Gf de Pampavato**. — **Venedig:** J. **Volpi.**]
- \***Schweden u. Norwegen.** A. G. u. b. M. [Pal. **Capranica**]: G. N. D. **Führ v. Bildt** (1./12. 89), **Khr**; **Alt.:** H. **Mowinkel**. [Cagliari: B. **Bernis** (96) u. 1 B.K. (B. **Bernis**, 94). — **Genua:** A. **Conradi**, G.K. (98), u. 1 B.K. (S. **Trumby**, 98). — **Livorno:** . . . . . — **Messina:** J. Gb. **Martens** (91). — **Neapel:** B. **Alouman** (91). — **Rom:** S. **Bohn** (92). — **Venedig:** G. B. **Lerow** (80) u. 1 B.K. (H. **Kingler**, 90). — B.K. in **Alghero**, **Ancona**, **Augusta**, **Vari**, **Carloforte**, **Castellammare**, **Catania**, **Civita Vecchia**, **Ferrara**, **Gallipoli**, **Licata**, **Mailand**, **Milazzo**, **Valerno**, **Porto Empedocle**, **Rivosto**, **San Remo**, **Cassari**, **Savona**, **Scoglitti**, **Spezia**, **Terranova**, **Trapani**, **Turin.**]
- \***Schweiz.** A. G. u. b. M. [Via **Vicenza** 7]: Dr. G. **Carlin** (22./6. 95); 1. Sectr.: A. **Dunant**; **Alt.:** Dr. G. **Probst**; **Kstl.:** J. B. **Bernli**. [Ancona: L. **Diethelm**. — **Florenz:** R. **Steinhausen**. — **Genua:** J. **Thöni**. — **Livorno:** B. **Lieber**. — **Mai-**

- land: S. Cramer u. 1 R.R. (S. Bagutti). — Neapel: S. G. **Renricoffre**, G.R. — Palermo: A. **Sirzel**. — Rom: die Gef. — Turin: A. **Voslo**. — Venedig: S. **Le Coultre** (98).]
- \*Serbien. A. G. u. b. M. [Pal. Moroni]: s. Deutsches Reich, Dipl. R. [Pari: S. **Milella**. — Genua: G. **Marquis Balestrino**. — Mailand: A. **Stucchi**. — Neapel: A. **Orlando**. — Palermo: R. **Karaone Spinelli** (98). — Rom: J. P. **Serletti**, G.R. — Venedig: A. **Biterbo**.]
- Siam. A. G. u. b. M. (14./4. 97): s. Frankreich, Dipl. R. [Florenz: R. **Ar Baggio** (98). — Rom: A. **Centurini** (98).]
- \*Spanien. Botfch. [Quattro Fontane 13]: Sif v. **Benomar** (7./5. 99); 1. Sekt.: M. **Alvarez Mena** Sif v. **Chacon**; 2. Sekt.: G. **Ferraz**; Alt.: J. **Garrido**, **Marquis de la Gandara**; Mil.-Alt.: G. **Balle's y Soler de Aragon**, **Deput.** [Vologna: **Marquis Malvezzi** (98). — Cagliari: F. **Floris**. — Civita Vecchia: L. **Marinelli**. — Ferrara: **Giustiniani**. — Florenz: J. A. **Maccarani**. — Genua: G. **Merle**, G.R. (98). u. 1 R.R. (R. **Palmaroli**). — Livorno: R. **Baldadare's y Anselmi**. — Mailand: J. **Brocca** u. 1 R.R. — Messina: R. **Coscarelli**. — Neapel: J. **Mirabent Pascual** (98). — Palermo: A. **Corrales**. — Reggia di Calabria: A. **Scordino**. — Rom: A. **Zammit**. — Turin: B. **Giobo** (98). — Venedig: R. **Parbo**. — R.R. in Acireale, Ancona, Bari, Bordiaghera, Brindisi, Carloforte, Carrara, Castellammare, Catania, Cotrone, Finale, Gallipoli, Girgenti, Isola della Maddalena, Licata, Longoardo, Lucca, Manfredonia, Marjala, Messina, Milazzo, Muravera, Noli, Oneglia, Pizzo, Porto d'Anic, Portoferrajo, Porto Maurizio, Salerno, San Benedetto, Sassari, Savona, Siena, Spezia, Syrakus, Tarent, Termini, Terracina, Terranova (St.). Terranova di Pausania, Trapani, Tortoli, Ventimiglia, Viareggio, Voltri.]
- \*Südatritanische Republik. A. G. u. b. M.: s. Belgien, Dipl. R. [Neapel: A. **Kellner**. — Rom: . . . .]
- \*Türkei. Botfch. [Via Palestro 36]: **Mustapha Reschid-Bei** (6./4. 96); Botfch.-Nat.: **Kosaki Pangiriz-Bei**; 1. Sekt.: **Channes-Bei Cuyumjian**; 2. Sekt.: **Reichs Saadi-Bei**; 3. Sekt.: **Ibrahim Samih-Bei Schinik Zade**; **Halil Rudasti-Bei**. [Ancona: A. **Schellini**. — Bari: **Zavoianni-Gffendi**. — Vologna: A. **Modoni**. — Bordiaghera: A. **Giribaldi**. — Brindisi: **Selim Kurdis-Gff.** (99). — Cagliari: **Saint-Just de Teulada**. — Catania: L. **Constantin-Bei** (99). — Catanzaro: J. **Koiss**. — Florenz: J. **Gazzeri**. — Genua: **Djemal-Bei** (98). — Livorno: M. **Touci**. — Mailand: J. **Silvestri**. — Messina: **Gerand-Bei**, G.R. (99). — Neapel: **Haider-Bei**, G.R. (99). — Palermo: M. **Consiglio**. — Rom: G. **Gallian-Gff.**, G.R. — Savona: **Osmen Nuri-Bei** (98). — Ravenna: . . . . — Spezia: **Zia-Bei** (99). — Turin: A. **Peyrot**. — Venedig: **Zakul Cohen-Gff.** (99). — R.R. in Aosta, Parletta, Carloforte, Castellammare, Civita Vecchia, Cotrone, Gallipoli, Girgenti, Licata, Mazzaro del Valle, Milazzo, Pozzo di Calabria, Reggia di Calabria, Sassari, Syrakus, Terranova, Trapani, Ventimiglia.]
- \*Uruguay. A. G. u. b. M. [Via Torino 43]: D. **Ruñoz** (21./5. 96); 1. Sekt.: G. **Kovira**; Alt.: G. A. **Casalia**, G. **Saez**, A. **Rosa Diaz**. [Ancona: E. **Beer**. — Bari: S. **Milella**. — Vologna: B. **Dalla Noce**. — Cagliari, beauftr.: L. **Robilioni**. — Genua: J. R. **Capitani**. — Florenz: B. **Marabotti** u. 1 R.R. — Genua: J. **Campana** u. 1 R.R. — Livorno: D. **Chiappa**. — Mailand: L. **Segramora**. — Massa: L. **Magnani**. — Messina: L. **Soffio**. — Neapel: U. J. **de Tovititi's**. — Palermo: A. **Ahrens**. — Rom: G. **Sanguineti**, G.R. — Savona: J. **Junini** u. 1 R.R. — Turin: A. **de Grossi** u. 1 R.R. — Venedig: A. **Sicher** u. 1 R.R. — R.R. in Parletta, Brindisi, Catania, Chiavari, Gallipoli, Miveste, San Niccolò d'Arena, Salerno, San Nemo, Spezia, Syrakus, Tarent, Trapani.]
- \*Venezuela. [Vologna: A. **Modoni**. — Brindisi: G. **Muscicacco**. — Genua: G. **Fazio Pelfino**. — Florenz: G. **di Salvo** (99). — Genua: A. A. **Rata** (99) u. 1 R.R. — Livorno: A. **Anselmi** u. 1 R.R. — Mailand: . . . . u. 1 R.R. (J. C. **Milano**, 99). — Messina: R. **Marangolo** (99). — Neapel: F. **Lamberti** (99) u. 1 R.R. —

Palermo: G. Fazio. — Rom: B. C. Dominici, W.R., u. 1 W.R. (Dr. G. Silvestri). — Venediq: Dr. G. Guetta u. 1 W.R. — W.R. in Ancona (A. Schellint, 99), Tarent (M. di Roto, 99), Turin (J. Prestbitero, 99).]

**Statistische Notizen.**  
**Flächeninhalt und Bevölkerung.**  
 (Berechnung für Ende 1898.)

| Provinzen.              | qkm   | Bevöl-<br>ferung. | auf 1<br>qkm | Provinzen.                   | qkm    | Bevöl-<br>ferung. | auf 1<br>qkm |
|-------------------------|-------|-------------------|--------------|------------------------------|--------|-------------------|--------------|
| Alessandria . . .       | 5052  | 808009            | 160          | Majja-Garrara . . .          | 1780   | 185069            | 104          |
| Ancona . . . . .        | 1866  | 275973            | 140          | Messina . . . . .            | 3225   | 536123            | 166          |
| Aquila . . . . .        | 6436  | 390183            | 61           | Modena . . . . .             | 2558   | 291938            | 114          |
| Arezzo . . . . .        | 3298  | 245847            | 75           | Neapel . . . . .             | 907    | 1 177059          | 1299         |
| Ascoli . . . . .        | 2056  | 220029            | 107          | Novarra . . . . .            | 6606   | 771427            | 117          |
| Avellino . . . . .      | 3037  | 422946            | 139          | Padua . . . . .              | 2133   | 459933            | 216          |
| Bari . . . . .          | 5350  | 824125            | 154          | Palermo . . . . .            | 5047   | 856872            | 170          |
| Belluno . . . . .       | 3352  | 177166            | 53           | Parma . . . . .              | 8238   | 274641            | 85           |
| Benevento . . . . .     | 2118  | 249831            | 118          | Pavia . . . . .              | 3343   | 512188            | 153          |
| Bergamo . . . . .       | 2844  | 431605            | 152          | Perugia . . . . .            | 9709   | 612044            | 63           |
| Bologna . . . . .       | 3752  | 497378            | 133          | Perjara-Urbino . . . . .     | 2895   | 240789            | 83           |
| Brescia . . . . .       | 4798  | 499083            | 104          | Piacenza . . . . .           | 2471   | 230022            | 93           |
| Cagliari . . . . .      | 13481 | 471950            | 35           | Pisa . . . . .               | 3055   | 315499            | 103          |
| Campobasso . . . . .    | 3273  | 338278            | 103          | Porto Maurizio . . . . .     | 1179   | 147627            | 125          |
| Caltanissetta . . . . . | 4381  | 385772            | 88           | Potenza . . . . .            | 9962   | 551351            | 55           |
| Caserta . . . . .       | 5268  | 749414            | 142          | Ravenna . . . . .            | 1862   | 226271            | 122          |
| Catania . . . . .       | 4966  | 695287            | 140          | Reggio di Calabria . . . . . | 3164   | 407412            | 129          |
| Catanzaro . . . . .     | 5258  | 474243            | 90           | Reggio nell'Emilia . . . . . | 2269   | 252465            | 111          |
| Chieti . . . . .        | 2947  | 352205            | 120          | Rom . . . . .                | 12081  | 1 043998          | 86           |
| Como . . . . .          | 2823  | 584124            | 207          | Rovigo . . . . .             | 1827   | 249496            | 136          |
| Cosenza . . . . .       | 6653  | 473839            | 71           | Salerno . . . . .            | 4964   | 578568            | 117          |
| Cremona . . . . .       | 1799  | 307909            | 171          | Sassari . . . . .            | 10594  | 294144            | 28           |
| Cuneo . . . . .         | 7466  | 666394            | 89           | Siena . . . . .              | 3812   | 208128            | 55           |
| Ferrara . . . . .       | 2625  | 259678            | 99           | Sondrio . . . . .            | 3184   | 137644            | 43           |
| Florenz . . . . .       | 5867  | 832819            | 142          | Syracus . . . . .            | 3735   | 433786            | 116          |
| Foggia . . . . .        | 6962  | 419535            | 60           | Teramo . . . . .             | 2763   | 270588            | 98           |
| Forli . . . . .         | 1884  | 282160            | 150          | Trapani . . . . .            | 2457   | 387132            | 158          |
| Genua . . . . .         | 4099  | 847069            | 207          | Treviso . . . . .            | 2488   | 418693            | 168          |
| Girgenti . . . . .      | 3035  | 355832            | 117          | Turin . . . . .              | 10244  | 1 134711          | 111          |
| Grosseto . . . . .      | 4502  | 126653            | 28           | Udine . . . . .              | 6575   | 538923            | 82           |
| Lecce . . . . .         | 6797  | 667139            | 98           | Venediq . . . . .            | 2432   | 391548            | 161          |
| Livorno . . . . .       | 345   | 126697            | 368          | Verona . . . . .             | 3078   | 442954            | 144          |
| Lucca . . . . .         | 1445  | 291544            | 202          | Vicenza . . . . .            | 2730   | 458456            | 168          |
| Macerata . . . . .      | 2814  | 244413            | 87           |                              |        |                   |              |
| Mailand . . . . .       | 3169  | 1 319098          | 416          | Italien                      | 286648 | 31 667946         | 110          |
| Mantua . . . . .        | 2363  | 316200            | 134          |                              |        |                   |              |

Uebersichtliche Besitzungen siehe am Schluß des Artikels.

**Konfession.** Bei der Zählung von 1881 wurde das Religionsbekenntniß nicht berücksichtigt, indeß vertheilt man Fragebogen an die protestantischen Geistlichen, die Vorsteher der israelitischen Gemeinden und die Rabbiner, um die Zahl ihrer Glaubensgenossen für jenen Zeitpunkt kennen zu lernen. Nach ihren Antworten läßt sich die Zahl der Protestanten auf ca 62000, wovon 22000 Waldenser, und die der Israeliten auf 38000 veranschlagen.

Aber die Zahl der Fremden Ende 1881 s. Jahrg. 1894, S. 899.



## Bewegung der Bevölkerung.

| Jahr.          | Heiraten. | Geburten<br>inkl. Totgeborene. | Todesfälle | Tot-<br>geborene. | Überschuß<br>der Geburten. | Berechnete<br>Bevölkerung. |
|----------------|-----------|--------------------------------|------------|-------------------|----------------------------|----------------------------|
| 1894 . . . . . | 231581    | 1 149191                       | 822628     | 46256             | 326563                     | 30 913036                  |
| 1895 . . . . . | 228162    | 1 137998                       | 829709     | 45896             | 308289                     | 31 101763                  |
| 1896 . . . . . | 222603    | 1 141869                       | 804493     | 46364             | 337376                     | 31 290490                  |
| 1897 . . . . . | 229041    | 1 148980                       | 742734     | 47132             | 406246                     | 31 479217                  |
| 1898 . . . . . | 219597    | 1 115166                       | 777357     | 45092             | 337809                     | 31 667946                  |

## Auswanderung in den Jahren 1894—98.

|                                    | 1894   | 1895   | 1896   | 1897   | 1898   |
|------------------------------------|--------|--------|--------|--------|--------|
| Nach der italienischen Statistik.  |        |        |        |        |        |
| Dauernde Auswanderung . . . . .    | 105455 | 169513 | 182265 | 165429 | 126757 |
| Zeitweilige Auswanderung . . . . . | 119868 | 123668 | 123862 | 134426 | 155945 |
| Summa                              | 225323 | 293181 | 306127 | 299855 | 282732 |

## Italienische Einwanderung nach den Aufzeichnungen der betreffenden Staaten.

|                                       |        |        |        |        |       |
|---------------------------------------|--------|--------|--------|--------|-------|
| Verein. Staaten von Amerika . . . . . | 39827  | 44003  | 68060  | 59431  | 58613 |
| Argentinien <sup>1)</sup> . . . . .   | 37699  | 41203  | 75704  | 44678  | 39135 |
| Uruguay . . . . .                     | 4255   | 3557   | 5046   | 3651   | ?     |
| Brazilien . . . . .                   | 34372  | 97344  | 96324  | 33272  | ?     |
| Summa                                 | 116153 | 186107 | 245134 | 141032 | ?     |

Verteilung der Bevölkerung nach dem Beruf 31. Dez. 1881, f. Jahrg. 1886, S. 772.

Städte mit mehr als 20000 Einwohnern nach der Zählung vom 31. Dez. 1881 f. Jahrg. 1889, S. 778.

## Berechnete Bevölkerung der Großstädte (Gemeinden) am 31. Dez. 1898.

|                   |        |                   |        |                   |        |
|-------------------|--------|-------------------|--------|-------------------|--------|
| Neapel . . . . .  | 540393 | Naples . . . . .  | 290951 | Bologna . . . . . | 155797 |
| Rom . . . . .     | 500610 | Genua . . . . .   | 232774 | Messina . . . . . | 154436 |
| Mailand . . . . . | 481297 | Florenz . . . . . | 212898 | Catania . . . . . | 132315 |
| Turin . . . . .   | 355800 | Venedig . . . . . | 157099 | Livorno . . . . . | 105066 |

## Finanzen. (In Lire = Frank.)

## Abrechnungen für 1894—98.

|                     | 1894—95     | 1895—96     | 1896—97     | 1897—98     |
|---------------------|-------------|-------------|-------------|-------------|
| Einnahmen . . . . . | 1807 372533 | 1839 753509 | 1745 497676 | 1731 728371 |
| Ausgaben . . . . .  | 1806 963455 | 1841 386659 | 1745 370744 | 1732 833944 |
| Differenz:          | + 409078    | - 1 633150  | + 126932    | - 1 105673  |

Provisorisches Budget für das am 30. Juni 1900 endigende Finanzjahr <sup>2)</sup>.

## Ordentliche Einnahmen.

|                                                   |             |
|---------------------------------------------------|-------------|
| I. Kategorie. Wirkliche Einnahmen . . . . .       | 1616 784747 |
| Renten von den Staatsaktiven . . . . .            | 96 491264   |
| Renten der Domäne gehörender Kapitalien . . . . . | 12 920735   |
| Verschiedene Zinsen und Renten . . . . .          | 1 548829    |
| Eisenbahnen . . . . .                             | 82 022200   |
| Direkte Steuern . . . . .                         | 482 025900  |
| Grundsteuer . . . . .                             | 106 650000  |
| Gebäudesteuer . . . . .                           | 89 100000   |
| Von den Einnahmen vom Mobilienbesitz . . . . .    | 286 275900  |

<sup>1)</sup> Ohne die Einwanderer, die in Montevideo landen. — <sup>2)</sup> Die Einnahmen und Ausgaben jedes Ministeriums sind auf folgende Kategorien verteilt: I. Kategorie: Wirkliche Ausgaben; II. Eisenbahnbau; III. Bewegung der Kapitalien; IV. Durchlaufende Ausgaben.

|                                                                                                         |                         |                                                     |
|---------------------------------------------------------------------------------------------------------|-------------------------|-----------------------------------------------------|
| Steuern vom Geschäftsbetriebe . . . . .                                                                 |                         | 218 985000                                          |
| Erbschaftsteuer . . . . .                                                                               | 37 000000               | Von den Banken und Handels-<br>kompanien . . . . .  |
| Von den Einkünften der toten<br>Hand . . . . .                                                          | 6 400000                |                                                     |
| Eingegisterung . . . . .                                                                                | 60 000000               | Hypothekgebühren . . . . .                          |
| Stempelsteuer . . . . .                                                                                 | 87 900000               | Verschiedene Konzessionen . . . . .                 |
| Konsumsteuer . . . . .                                                                                  | 675000                  | Tare auf Ertragnisse der Eisen-<br>bahnen . . . . . |
| Verbrauchssteuern und Monopole                                                                          |                         | 20 260000                                           |
| Zölle . . . . .                                                                                         | 240 000000              | 678 665000                                          |
| Konsumsteuer . . . . .                                                                                  | 51 865000               | Tabakmonopol . . . . .                              |
| Von der Fabrikation von Spiritus, Bier, kohlen-<br>saurem Wasser, Schieß-<br>pulver, Zucker re. . . . . |                         | 194 000000                                          |
| Potterie . . . . .                                                                                      |                         | 74 000000                                           |
| Von den Verkehrsanstalten und dem öffentl. Dienst                                                       |                         | 52 800000                                           |
| Post . . . . .                                                                                          | 59 200000               | 66 000000                                           |
| Telegraphen . . . . .                                                                                   | 14 800000               | Schulen . . . . .                                   |
| Katastrergebühren . . . . .                                                                             | 1 700000                | Gefängnisse . . . . .                               |
| Bunzierung . . . . .                                                                                    | 3 000000                | Geldstrafen . . . . .                               |
| Rückzahlungen                                                                                           |                         | Verschiedenes . . . . .                             |
| Verschiedene Einnahmen                                                                                  |                         | 2 175600                                            |
| IV. Kategorie. Durchlaufende Einnahmen                                                                  |                         | 22 870283                                           |
| Von Domänen, die für den Staat verpachtet sind                                                          |                         | 23 303500                                           |
| Zinsen . . . . .                                                                                        |                         | 64 522579                                           |
| Von den Gemeindesteuern in Rom und Neapel . . . . .                                                     |                         | 15 510555                                           |
| Verschiedenes . . . . .                                                                                 |                         | 18 475601                                           |
|                                                                                                         |                         | 27 951876                                           |
|                                                                                                         |                         | 2 584647                                            |
| Außerordentliche Einnahmen.                                                                             |                         |                                                     |
| I. Kategorie. Wirkliche Einnahmen . . . . .                                                             |                         | 5 278977                                            |
| Verträge und Rückzahlungen . . . . .                                                                    |                         | 4 580487                                            |
| Verschiedenes . . . . .                                                                                 |                         | 698490                                              |
| II. Kategorie. Eisenbahnbau . . . . .                                                                   |                         | 377576                                              |
| III. Kategorie. Bewegung der Kapitalien . . . . .                                                       |                         | 13 681944                                           |
| Landverkauf und Zinsablösung . . . . .                                                                  |                         | 4 673840                                            |
| Verkauf v. Domänenländereien 1 500000                                                                   | Zinsablösung . . . . .  | 350000                                              |
| Verkauf v. Kirchengütern . . . . . 2 310000                                                             | Verschiedenes . . . . . | 513840                                              |
| Verschiedene Einnahmen . . . . .                                                                        |                         | 9 008104                                            |

## Übersicht der Einnahmen.

|                        | Ordentl. Einnahmen. | Außerordentl. Einnahmen. | Zusammen.   |
|------------------------|---------------------|--------------------------|-------------|
| I. Kategorie . . . . . | 1616 784747         | 5 278977                 | 1622 063724 |
| II. " . . . . .        | —                   | 377576                   | 377576      |
| III. " . . . . .       | —                   | 13 681944                | 13 681944   |
| IV. " . . . . .        | 64 522579           | —                        | 64 522579   |
|                        | 1681 307326         | 19 338497                | 1700 645823 |

## Ausgaben

|                                | Ordentliche. | Außerord. | Ordentliche. | Außerord. |
|--------------------------------|--------------|-----------|--------------|-----------|
| Schatzministerium 1) . . . . . |              |           | 745 437839   | 26 817682 |
| I. Kategorie . . . . .         | 724 377864   | 4 290018  |              |           |
| III. " . . . . .               | —            | 22 527864 |              |           |
| IV. " . . . . .                | 21 059975    | —         |              |           |
| Finanzministerium 1) . . . . . |              |           | 213 404228   | 4 848922  |
| I. Kategorie . . . . .         | 183 670007   | 3 894522  |              |           |
| III. " . . . . .               | —            | 954400    |              |           |
| IV. " . . . . .                | 29 734216    | —         |              |           |

1) Ausführlicheres unten.

|                                                 | Ordentliche | Außerord. | Ordentliche. | Außerord. |
|-------------------------------------------------|-------------|-----------|--------------|-----------|
| Ministerium des Aßern . . . . .                 |             |           | 16 184666    | 23000     |
| I. Kategorie . . . . .                          | 16 014285   | 23000     |              |           |
| IV. . . . .                                     | 170280      | —         |              |           |
| Ministerium der Justiz und des Kultus . . . . . |             |           | 40 759375    | 23070     |
| I. Kategorie . . . . .                          | 40 617129   | 28070     |              |           |
| IV. . . . .                                     | 142246      | —         |              |           |
| Minist. des öffentl. Unterrichts . . . . .      |             |           | 45 535100    | 1 011064  |
| I. Kategorie . . . . .                          | 44 367408   | 1 011064  |              |           |
| IV. . . . .                                     | 1 167692    | —         |              |           |
| Ministerium des Innern . . . . .                |             |           | 66 428857    | 4 344258  |
| I. Kategorie:                                   |             |           |              |           |
| Allgem. Verwaltung . . . . .                    | 11 987656   | 1 046661  |              |           |
| Pensionen . . . . .                             | 7 635000    | —         |              |           |
| Sanitätswesen . . . . .                         | 1 061480    | 149720    |              |           |
| Öffentl. Sicherheit . . . . .                   | 16 034188   | 2 410000  |              |           |
| Verwalt. der Gefängnisse . . . . .              | 27 403388   | 727000    |              |           |
| Verschiedenes . . . . .                         | 945520      | 10877     |              |           |
| IV. Kategorie . . . . .                         | 1 361625    | —         |              |           |
| Minist. der öffentl. Arbeiten . . . . .         |             |           | 28 163738    | 50 327917 |
| I. Kategorie:                                   |             |           |              |           |
| Zentralverwaltung . . . . .                     | 1 030855    | 163330    |              |           |
| Pensionen . . . . .                             | 2 157000    | —         |              |           |
| Straßen, Kanäle, Häfen u. c. . . . .            | 23 591815   | 25 433800 |              |           |
| Eisenbahnen . . . . .                           | 982139      | 542600    |              |           |
| Verschiedene Ausgaben . . . . .                 | —           | 6 950000  |              |           |
| II. Kategorie . . . . .                         | —           | 17 174787 |              |           |
| III. . . . .                                    | —           | 62500     |              |           |
| IV. . . . .                                     | 401929      | —         |              |           |
| Ministerium d. Posten u. Telegr. . . . .        |             |           | 64 308303    | 81516     |
| I. Kategorie . . . . .                          | 63 576937   | 81516     |              |           |
| IV. Kategorie . . . . .                         | 731366      | —         |              |           |
| Kriegsministerium . . . . .                     |             |           | 264 445283   |           |
| I. Kategorie . . . . .                          | 258 117000  | 1 470000  |              |           |
| IV. . . . .                                     | 6 328283    | —         |              | 1 470000  |
| Marineministerium . . . . .                     |             |           | 111 039848   | 4 350609  |
| I. Kategorie . . . . .                          | 107 761326  | 1 386000  |              |           |
| III. " . . . . .                                | —           | 3 000000  |              |           |
| IV. " . . . . .                                 | 3 278522    | —         |              |           |
| Ministerium für Ackerbau u. c. . . . .          |             |           | 9 609110     | 3 142905  |
| I. Kategorie . . . . .                          | 9 462664    | 3 142905  |              |           |
| IV. " . . . . .                                 | 146446      | —         |              |           |

Sa der Ausgaben | 1605 316241 | 96 475634

### Spezialisierung des Ausgabebudgets des Schatzministeriums.

#### Ordentliche Ausgaben.

|                                                                 |           |                                        |            |
|-----------------------------------------------------------------|-----------|----------------------------------------|------------|
| I. Kategorie . . . . .                                          |           |                                        | 724 377364 |
| Zinsen der konsolidierten Schuld . . . . .                      |           |                                        | 476 982128 |
| Zinsen der rückzahlbaren Schuld . . . . .                       |           |                                        | 60 435593  |
| Annuitäten zum Ankauf der Eisenbahnen von Oberitalien . . . . . |           |                                        | 26 635920  |
| Schwebende Schuld . . . . .                                     |           |                                        | 121 683317 |
| Zinsen der Schatzbons . . . . .                                 | 17 351350 | Zinsgarantie für Eisenbahnen . . . . . | 15 414000  |
| Kontoforrenten . . . . .                                        | 4 271000  | Verschiedenes . . . . .                | 4 280215   |
| Schulden an die Eisenbahngesellschaften . . . . .               |           |                                        | 80 416752  |
| Pensionen . . . . .                                             |           |                                        | 6 088000   |

|                                                          |           |
|----------------------------------------------------------|-----------|
| Zivilliste und Anagen . . . . .                          | 16 050000 |
| Senat und Deputiertenkammer . . . . .                    | 2 155000  |
| Allgemeine Ausgaben . . . . .                            | 9 894521  |
| Verschiedenes . . . . .                                  | 953385    |
| Reservfonds und unvorhergesehene Ausgaben . . . . .      | 3 500000  |
| IV. Kategorie . . . . .                                  | 21 059975 |
| Ausgaben der amortisierbaren Schuld . . . . .            | 18 475501 |
| Verschiedene Zinsen . . . . .                            | 2 074647  |
| Von Domänen, die für den Staat verpachtet sind . . . . . | 509827    |

Summa der ordentlichen Ausgaben: 745 437889

Außerordentliche Ausgaben.

|                                 |           |
|---------------------------------|-----------|
| I. Kategorie . . . . .          | 4 290018  |
| Verschiedene Schulden . . . . . | 2 138838  |
| Allgemeine Ausgaben . . . . .   | 2 156180  |
| III. Kategorie . . . . .        | 22 527864 |
| Schuldentilgung . . . . .       | 21 357864 |
| Neue Guthaben . . . . .         | 1 170000  |

Summa der außerordentlichen Ausgaben: 26 817882

Summa der ordentl. und außerord. Ausgaben: 772 255721

Spezialisierung des Ausgabebudgets des Finanzministeriums.

Ordentliche Ausgaben.

|                                    |            |                                 |            |
|------------------------------------|------------|---------------------------------|------------|
| I. Kategorie . . . . .             | 183 670007 |                                 |            |
| Allgemeine Ausgaben . . . . .      | 29 339630  |                                 |            |
| Allgemeine Verwaltung . . . . .    | 9 019826   | Pensionen . . . . .             | 12 887000  |
| Katasterverwaltung . . . . .       | 5 977704   | Verschiedene Ausgaben . . . . . | 1 505300   |
| Erhebungskosten . . . . .          |            |                                 | 154 830377 |
| Dir. Steuern u. Kataster . . . . . | 16 759221  | Fabrikationssteuer . . . . .    | 2 973948   |
| Domänen, Pachtungen u. . . . .     | 22 864300  | Tabak- u. Salzmonopol . . . . . | 47 822912  |
| Ritzengüter . . . . .              | 1 071000   | Lotterie . . . . .              | 83 243842  |
| Zölle . . . . .                    | 5 549821   | Allgemeine Ausgaben . . . . .   | 19 046435  |
| IV. Kategorie . . . . .            | 29 734216  |                                 |            |

Summa der ordentlichen Ausgaben: 213 404223

Außerordentliche Ausgaben.

I. und III. Kategorie . . . . . 4 848922

Summa aller Ausgaben: 218 253145

Staatschuld am 1. Juli 1899. Verzinsung und Tilgung 1898—99.

| Schuldtitel.                              | %  | Renten, Zinsen inkl. Prämien. | Tilgung 1898—99. | Jahr des Erlöschens. |
|-------------------------------------------|----|-------------------------------|------------------|----------------------|
| <b>Konsolidierte Schuld.</b>              |    |                               |                  |                      |
| Renten zu 5% . . . . .                    | 5  | 401 193064                    | —                | —                    |
| Renten zu 3% . . . . .                    | 3  | 4 813102                      | —                | —                    |
| Renten zu 4½% . . . . .                   | 4½ | 57 286882                     | —                | —                    |
| Renten zu 4% . . . . .                    | 4  | 7 624832                      | —                | —                    |
| <b>Sa Konsolidierte Schuld</b>            | —  | <b>470 917880</b>             | —                | —                    |
| <b>Ewige Rente des Päpstl. Stuhles</b>    | 5  | <b>3 225000</b>               | —                | —                    |
| <b>Besonders eingetragene Schuld.</b>     |    |                               |                  |                      |
| Loscana: Anleihe von 1861 . . . . .       | 5  | 2 077850                      | 5325             | 1959                 |
| Modena: Anleihe von 1825 . . . . .        | 3  | 13963                         | —                | —                    |
| Parma: Anleihe von 1827 . . . . .         | 5  | 13052                         | 620              | —                    |
| Rom: { Anleihen v. 1860 u. 1864 . . . . . | 5  | 548641                        | 152727           | 1907                 |
| { desgl. v. 1866 . . . . .                | 5  | 1 649775                      | 11869            | 1940                 |

| Schuldtitel.                                                                                                    |                                                | %          | Renten, Zin-<br>sen inkl.<br>Prämien. | Zinsung<br>1898—99. | Jahr der<br>Größschm. |
|-----------------------------------------------------------------------------------------------------------------|------------------------------------------------|------------|---------------------------------------|---------------------|-----------------------|
| König-<br>reich<br>Italien:                                                                                     | Anf. v. 1870 auf die Kirchengüter              | 5          | 4 235280                              | 221140              | 1911                  |
|                                                                                                                 | Novara-Eisenbahn-Anleihe . . . . .             | 5          | 138816                                | 4288                | 1917                  |
|                                                                                                                 | Cuneo-Eisenbahn-Anleihe . . . . .              | 5&3        | 323960                                | 6080                | 1948                  |
|                                                                                                                 | desgl. Vittorio-Emman. . . . .                 | 3          | 3 589440                              | 24495               | 1961                  |
|                                                                                                                 | Sa Bes. eingetr. Schulden                      | —          | 12 589577                             | 426544              | —                     |
| Verschiedene Schulden.                                                                                          |                                                |            |                                       |                     |                       |
| Eisen-<br>bahn-<br>anleihe                                                                                      | Turin-Aequi . . . . .                          | 3          | 226605                                | 1110                | 1964                  |
|                                                                                                                 | Genua-Voltri . . . . .                         | 5          | 23750                                 | 2538                | 1906                  |
|                                                                                                                 | Udine-Bontebba . . . . .                       | 5          | 1 159675                              | 3125                | 1979                  |
|                                                                                                                 | Lucca-Bistoja . . . . .                        | 3          | 410180                                | 2823                | 1954                  |
|                                                                                                                 | Asciano-Grosseto . . . . .                     | 5          | 798375                                | 2050                | 1934                  |
|                                                                                                                 | Livornosche . . . . .                          | 3          | 4 247700                              | 30300               | 1953                  |
|                                                                                                                 | Zentraltoscanische . . . . .                   | 5          | 1090450                               | 2850                | 1934                  |
|                                                                                                                 | Römische . . . . .                             | 3          | 835305                                | 5010                | 1954                  |
|                                                                                                                 | Cavaller maggiore—Bra<br>—Alejandria . . . . . | 3          | 315000                                | 2085                | 1956                  |
|                                                                                                                 | Tirreno-Eisenbahn . . . . .                    | 5          | 7 695475                              | —                   | 1944                  |
| Anleihe der „Canale Cavour“ . . . . .                                                                           | 6                                              | 2 138490   | 76170                                 | 1915                |                       |
| Tiber-Obligationen . . . . .                                                                                    | 3                                              | 1 083750   | 8025                                  | 1945                |                       |
| Modenesische Assignaten . . . . .                                                                               | —                                              | 1421       | —                                     | —                   |                       |
| Permanente Schuld der „Corpi morali“<br>in Sizilien von 1841 . . . . .                                          | 5                                              | 1 063616   | 110                                   | —                   |                       |
| Schuld der Gemeinden Siziliens . . . . .                                                                        | 3                                              | 996621     | 3044                                  | —                   |                       |
| 3% Rente, assigniert den Gläubigern in den<br>neapolit. Provinzen, in der Lombardei und<br>in Venedig . . . . . | 3                                              | 692355     | 820                                   | —                   |                       |
| Engl. Anleihe von 1855 . . . . .                                                                                | 3                                              | 187230     | 53183                                 | 1902                |                       |
| Obligationen für römische Neubauten . . . . .                                                                   | 5                                              | 242325     | 1500                                  | 1942                |                       |
| Annuitäten, der Gesellsch. der oesterr. Süd-<br>bahn laut Konvention vom 17. Nov. 1875<br>zu zahlen . . . . .   | —                                              | 26 720458  | 164435                                | 1968                |                       |
| Obligationen für die Stadt Neapel . . . . .                                                                     | 5                                              | 1 571550   | 4300                                  | 1955                |                       |
| Eisenbahnobligationen . . . . .                                                                                 | 3                                              | 33 805695  | 86685                                 | 1965                |                       |
| Siebenjährige Schakscheine . . . . .                                                                            | —                                              | 7 276350   | 305702                                | 1904                |                       |
| Sa Verschiedene Schulden                                                                                        | —                                              | 92 605126  | 756215                                | —                   |                       |
| Schwebende Schuld.                                                                                              |                                                |            |                                       |                     |                       |
| Schakscheine (Zinsen) . . . . .                                                                                 | —                                              | 10 075000  | —                                     | —                   |                       |
| Kontokorrenten (Zinsen) . . . . .                                                                               | —                                              | 400000     | —                                     | —                   |                       |
| Vorschüsse an die Banken (Zinsen) . . . . .                                                                     | —                                              | 750000     | —                                     | —                   |                       |
| Sa Schwebende Schuld                                                                                            | —                                              | 11 225000  | —                                     | —                   |                       |
| Total                                                                                                           | —                                              | 590 562883 | 1 182759                              | —                   |                       |

### Handel, Land- und Seeverkehr. Auswärtiger spezieller Handel. (In Mill. Lire.)

|                | Einfuhr |              | Ausfuhr |              | Transit. |
|----------------|---------|--------------|---------|--------------|----------|
|                | Waren.  | Edelmetalle. | Waren.  | Edelmetalle. |          |
| 1870 . . . . . | 894,4   | 1,4          | 755,3   | 1,0          | 99,3     |
| 1880 . . . . . | 1186,8  | 38,8         | 1104,1  | 28,2         | 116,9    |
| 1890 . . . . . | 1819,6  | 57,6         | 895,9   | 66,7         | 60,8     |
| 1896 . . . . . | 1180,2  | 10,3         | 1052,1  | 19,9         | 100,2    |
| 1897 . . . . . | 1191,6  | 8,7          | 1091,7  | 23,1         | 113,4    |
| 1898 . . . . . | 1413,3  | 3,5          | 1203,6  | 19,6         | 127,9    |



| Ausgegangen:          | Dampfer   |           | Segelschiffe |          | Summa     |           |
|-----------------------|-----------|-----------|--------------|----------|-----------|-----------|
|                       | Schiffe.  | Tonnen.   | Schiffe.     | Tonnen.  | Zahl.     | Tonnen.   |
| Fange Kabot . . . . . | 15148     | 16 799768 | 9062         | 640473   | 24210     | 17 440241 |
| Küstenfahrt . . . . . | 22531     | 10 068505 | 57268        | 2 234968 | 79799     | 12 303493 |
| Überh. ausgeh.: 37679 | 26 868273 | 66330     | 2 875461     | 104009   | 29 743734 |           |

## Handelsmarine am 1. Januar

| Registrierte Schiffe | 1896.            |         | 1897.    |         | 1898.    |         |
|----------------------|------------------|---------|----------|---------|----------|---------|
|                      | Schiffe.         | Tonnen. | Schiffe. | Tonnen. | Schiffe. | Tonnen. |
|                      | Sealer . . . . . | 6166    | 555569   | 6002    | 527554   | 5872    |
| Dampfer . . . . .    | 315              | 220508  | 351      | 237727  | 366      | 259817  |
| Total:               | 6511             | 776077  | 6353     | 765281  | 6238     | 786644  |

Eisenbahnen. Am 31. Dez. 1897 waren in Betrieb 15648 km.

Post 1897. Zahl der Bureau's 7741. Einnahme 1896—97: 53 083302 Lire. Ausgabe (zum großen Teil dem Post- u. Telegraphendienst gemeinsam) 54 969871 Lire.

|                          | Briefe   | Post-<br>farten | Drucksachen u.<br>Barenproben | Wertbriefe und Post-<br>anweisungen |           |
|--------------------------|----------|-----------------|-------------------------------|-------------------------------------|-----------|
|                          | 1000 St. | 1000 St.        | 1000 St.                      | 1000 St.                            | 1000 Lire |
| Innere Dienst . . . . .  | 171 703  | 67 502          | 261 310                       | 12 108                              | 1179 680  |
| Außerer Dienst . . . . . | 42 617   | 6 646           | 24 844                        | 1 024                               | 117 153   |
| Transit . . . . .        | 3 825    | 810             | 2 168                         | 3                                   | 965       |

Telegraphen. Länge der Linien am 30. Juni 1897: 43376, der Drähte 162831 km. Zahl der Staatsbureau's 3732, der den Eisenbahnen oder anderen Gesellschaften gebörenden 1744. Depeschen 1896—97: interne 8 181987, internationale 2 044776, Dienstdepeschen 338367, Transitdepeschen 106258, zusammen 10 67138. Einnahmen 14 203438, Ausgaben nur für Telegraphen 3 894240 Lire.

## Armee und Marine.

Durch Gesetz vom 7. Juni 1875 besteht allgemeine Wehrpflicht; zur Zeit ist der Mil.-Dienst geregelt nach dem Gesetz vom 6. August 1888. Er beginnt mit dem vollendeten 20. Lebensjahre und währt 2 oder 3 Jahre bei der Fahne, je nachdem die Aufrechterhaltung der festgesetzten Friedenspräsenziffer (für 1897/98 205000 M.) es verlangt; demnächst gehören die Dienstpflichtigen 6 oder 5 Jahre der Reserve des stehenden Heeres, 3 oder 4 Jahre der Mobil-Miliz und 7 Jahre der Territorial-Miliz an, so daß sich eine Gesamtwehrpflicht von 19 Jahren ergibt; die Kavalleristen müssen 3 Jahre bei der Fahne dienen und gehören 6 Jahre der Reserve des stehenden Heeres an, treten dann aber direkt zur Territorial-Miliz über. Militärpflichtige, die nicht zum Dienst bei der Fahne verwendet werden (Ausgelosste), bilden eine 2. Kategorie und werden nur während 2—6 Monaten (die auf mehrere Jahre verteilt werden können) bei der Fahne ausgebildet; diejenigen, deren Familienverhältnisse eine besondere Berücksichtigung erheischen, bilden eine 3. Kategorie; sie haben während ihrer 19jährigen Dienstpflicht im Frieden nur eine 30tägige Übung mitzumachen und werden im Kriege als Besatzungsgruppen und ev. letzte Reserve verwendet. Höher Gebildete, die ein Examen ablegen und eine jährlich festgesetzte Summe von 1200—2000 Frank einzahlen, brauchen nur 1 Jahr bei der Fahne zu dienen. Nach Gesetz vom 12. Juli 1896, das ein Kontingent von 98000 M. für die 1. Kategorie festsetzt, gelangten sämtliche andere Mannschaften der Altersklasse 1876 (soweit sie tauglich sind und ihnen kein Recht auf Einrangierung in die 3. Kategorie zusteht) zur Einstellung in die 2. Kategorie. Die Zurückgestellten der Altersklassen 1874 u. 1875 werden auf 1 resp. 2 Jahre eingekleidet. Nach Gesetz vom 4. Juli 1897

17 Die 2. Kategorie für die 1877 geborenen, die alle 2, 3 oder 4 Jahre unter die Fahnen berufen werden sollen, aufgehoben.

### Friedensorganisation der Armee.

Nach dem Gesetz v. 28. Juni 1897 bestehen im Frieden 12 Korps (vgl. die Personalien) von je 2 Div. (mit Ausnahme des IX. Korps mit 3 Div.), die mit (je 2—5) zus. 88 Mil.-Distrikten und den Depots für die Regimenter gleichzeitig die oberen Territorialbehörden für die Rekrutierung und Mobilisierung bilden. Für die speziellen Verwaltungen bestehen außerdem 14 Art., 16 Genie, 12 Sanitäts- und 12 Kommissariats-Territorial-Direktionen, sowie 14 Mil.-Tribunale. Zu jeder Div. gehören 2 Inf.-Brig. à 2 Bata., sowie meist 1 Kav.- und 1 Art.-Bata., ferner die Stabes von 2 Inf.-Bata. und 1 Art.-Abt. der Mobil-Miliz etc.

Je 2—4 Kav.-Bata. bilden 9 Kav.-Brig. Die Bersaglieri- und Alpen-Bata. unterstehen direkt den betr. Div.-Komdos., denen sie zugeteilt sind.

96 Inf. (2 Gren.- u. 94 Linien-) Bata. von je 3 Bata. (à 4 Komp.), das Bata. zu 57 Off., 1374 M. u. 1 Depot (5 Off. u. 31 M.); 12 Bersaglieri-(Schützen-)Bata. von je 3 Bata. (wie oben) = 56 Off., 1346 M. und 1 Depot (wie oben); 7 Alpen-Bata. von je 3—4 zus. 22 Bata. (mit 76 Komp.) u. 7 Depots (à 6 Off., 31 M.), 1 Alpen-Bata. durchschnittl. 60 Off., 1540 M. Sämtliche Truppen unter den Fahnen sind mit Gewehr Mod. 91 (Kal. 6,5 mm, festes Magazin von 6 Bata.) bewaffnet.

24 Kav. (10 Lancieri- u. 14 Cavalleggeri-) Bata. à 6 Esk. (zus. 35 Off., 948 M.) u. 1 Depot (9 Off., 61 M.); 4 Remontedepots (mit ca 9200 Pf.).

24 Feld-Art.-Bata. und zwar: 12 Korps-Art.-Bata. von je 2 Brig. (à 4 9cm- u. 4 7cm-Batt.), 2 Train-Komp. u. 1 Depot, und 12 Div.-Art.-Bata. von je 2 Brig. (à 4 9cm-Batt.), 1 Train-Komp. u. 1 Depot; jede Batt. ist 3 Off., 90 M., 4 Gesch., 45 bzw. 42 Pf. stark; 1 Bata. reit. Art. von 6 Batt. (à 6 Gesch.), 4 Train-Komp. u. 1 Depot; 1 Bata. Gebirgs-Art. von 15 Batt. (à 6 Gesch.) u. 1 Depot. — 11 Fest.-Art.-Brig. und 11 Küstenart.-Brig.; 5 Art.-Handw.-Komp. u. 1 Veteranen-Komp.

6 Genie-Bata. und zwar: 2 Bata. à 12 Sappeur- u. 2 Train-Komp. u. 1 Depot; 1 Bata. von 8 Pontonier-, 2 Lagunen-, 3 Train-Komp. u. 1 Depot, 1 Bata. von 12 Telegr., 2 Spezialisten-Komp. (für Briefftauben, Signal-, Luftschiffahrts-Dienst u. elektrische Beleuchtung), 2 Train-Komp. u. 1 Depot, 1 Bata. Mineure zu 12 Komp., 1 Train-Komp. u. 1 Depot.

Eine Eisenbahnbrigade zu 6 Komp.

11 Legionen Karabinieri (Gendarmerie) mit zus. 43 Div. u. ca 3900 Karab. zu Pferde u. 21000 Karab. zu Fuß; 1 Eleven-Legion u. 1 Depot.

12 Sanitäts- und 12 Verpflegungs-Komp. — 2 Invaliden-Komp., 12 Straf-Komp. etc.

### Friedensstärke der Armee 1899.

| Truppenteile.                                  | Off. und Beamte. |                            | Pferde und Saumtiere. |
|------------------------------------------------|------------------|----------------------------|-----------------------|
|                                                | Off.             | Beamte.                    |                       |
| Gen.-Stab . . . . .                            | 141              | —                          | 420                   |
| Stab . . . . .                                 | 237              | —                          | 274                   |
| 346 Inf.-Bata. und 88 Distr.-Komp. . . . .     | 7110             | 163017                     | 3215                  |
| 144 Esk. und 24 Depots . . . . .               | 889              | 24217                      | 22959                 |
| 204 Batt., 78 Art., und 40 Train-Komp. . . . . | 1600             | 18202                      | 14677                 |
| 66 Genie- und 10 Train-Komp. . . . .           | 524              | 9039                       | 821                   |
| 12 Sanitäts-Komp. . . . .                      | 661              | 2655                       | 170                   |
| 12 Verpflegungs-Komp. . . . .                  | 166              | 2134                       | 12                    |
| Offiziere der Verwaltung . . . . .             | 1165             | —                          | —                     |
| 12 Legionen Karabinieri . . . . .              | 611              | 24190                      | 3743                  |
| Mil.-Schulen . . . . .                         | 327              | 547                        | 715                   |
| 1 Veterinar-Korps . . . . .                    | 183              | —                          | —                     |
| <b>Gesamtfriedensstärke</b>                    | <b>13614</b>     | <b>244001<sup>1)</sup></b> | <b>47006</b>          |

1) Ohne die afrikanischen Truppen.



## Kriegsformationen.

Die Stärke des Armeekorps ist auf 782 M., 524 Pf., 58 Fahrz. veranschlagt. Je 3—4 Korps u. 1 Kav.-Div. sollen zu Armeen vereinigt werden, deren jedes aus 2 Genie-Abt. (1 Sappeure u. 1 Pontoniere), 1 Fest.-Art.-Abt., 1 Telegr.-Batt. die Stärke von ca 2400 M., 737 Pf., 130 Fahrz. erhalten; der Art., der Genie-Batt u. die Intendantz einer Armee, 1 Eisen-Komp., 16 Feldspitäler, 1 San.-Depot, 6 Pferde-Depots, 2 Verpflegungskolonnen, 1 Verpf. Batt mit Backerei u. Schlachtvieh-Depot ergeben zus. 6139 M., 3610 Pf., 1416 Fahrz. — Jedes Korps besteht aus dem Stabe (3 Off., 209 M., 115 Pf., 16 Fahrz.), 2—3 Inf.-Div. (s. unten), 1 Verpf.-Batt (77 Off., 3087 M.), 2 Abt. Art. (40 Off., 1164 M., 48 Gesch., 858 Pf., 74 Fahrz.), 1 Kav.-Batt (44 Off., 854 M., 894 Pf.), 1 Art., 1 Genie, 1 Telegr.-Batt, 1 San., 1 Verpf.-Sektion, Prov.-Kolonnen u. 1 Ref.-Verpf.-Batt (1442 M., 1603 Pf., 477 Fahrz.). — Jede Inf.-Div. besteht aus dem Stabe (20 Off., 122 M., 94 Pf., 9 Fahrz.), 2 Inf.-Brig. von je 2 Bata (à 77 Off., 8116 M.), 1 Feld.-Art.-Batt von vier 9 cm-Batt. (à 4 Off., 162 M., 116 Pf.), 1 Komp. Sappeure, 1 Art.-Batt, 1 Sekt. Pontoniere (40 m Brücke), 1 San. u. 1 Verpf.-Sektion, so daß der Gesamt-kriegsstand der Div. 375 Off., 13958 M., 1099 Pf., 24 Gesch., 220 Fahrz. beträgt; die Neubildung von 12 Ref.-Inf.-Div. ist in Aussicht genommen. — Die Kav.-Div. sind aus je 4 Bata u. 2 reit. Batt. (zus. 4244 M., 4173 Pf., 12 Gesch., 166 Fahrz.) zusammengestellt; jedes Kav.-Batt bildet 1 Ref.-Esc. — Die Karabinieri stellen 6 Bat. (à 4 Komp., zus. 24 Off., 1019 M.) und 65 Sektionen (à 49 M., 30 Pf.) auf. — Die Alpen-Batt (à 87 Off., 3670 M., 848 Saumtiere) werden den Korps oder Div. nach Bedürfnis zugeteilt.

Die Zahl der Truppenteile des stehenden Heeres, die die 1. Linie bilden, ist dieselbe wie im Frieden bis auf die erwähnte andere Einteilung der Karabinieri. Außerdem formieren aber in den entsprechenden Stärken wie oben die Mobil-Miliz: 51 Inf.-Batt, 20 Bersagl.-Batt, 38 Alpen-Komp. = 173 Bat.; 63 Feld.-Art.-Batt, 15 Geb.-Art.-Batt u. 24 Train-Komp.; 78 Festungs-Art.-Komp.; 64 Genie u. 4 Train-Komp. — Die Territorial-Miliz: 324 Inf.-Batt, 22 Alpen-Batt. (mit 75 Komp.), 100 Festungs-Art.- und 30 Genie-Komp.

## Kriegsstärke der Armee 1899.

Ausgebildete Soldaten 1899 nach offizieller Angabe (ohne Abzüge) zur Verfügung:

|                                                                                                                                                 |        |
|-------------------------------------------------------------------------------------------------------------------------------------------------|--------|
| Offiziere (14109 aktive, 10600 beurl. des steh. Heeres und der Mobil-Miliz, 4273 der Territorial-Miliz, 941 Hilfs- u. 6302 Ref.-Off.) . . . . . | 36225  |
| Mannschaften des stehenden Heeres (s. oben)                                                                                                     | 244001 |
| Beurlaubte des steh. Heeres (5870 Karab., 383720 Inf., 28750 Kav., 87420 Art., 23480 Genie, 11500 San., 4600 Verpf. ic.) . . . . .              | 545340 |
| Mobil-Miliz (970 Karab., 274400 Inf., 50720 Art., 14920 Genie, 7400 San., 3170 Verpf., 3670 Wachmannsch. ic.) . . . . .                         | 355250 |
| Territorial-Miliz (15640 Karab., 182730 Inf., 48460 Kav., 31710 Art., 8170 Genie, 7690 San., 1810 Verpf., 2520 Wachmannsch.) . . . . .          | 298730 |
| <u>Summa der Kriegsstärke: 1 479546</u>                                                                                                         |        |

|                                                                                                             |          |
|-------------------------------------------------------------------------------------------------------------|----------|
| Mannsch. der 2. Kategorie (47640 Beurl. d. steh. Heeres, 112870 Mob.-Miliz, 178660 Territ.-Miliz) . . . . . | 839170   |
| Weist ganz unausgebildete Mannsch. 3. Kategorie (zur Territorial-Miliz gehörig) . . . . .                   | 1 683490 |

Kriegsflotte 1899.

| Fahrzeuge.                                     | Tonnen-<br>Gewalt. | Quo.<br>Pferde-<br>kräfte. | Geschütze    |               | Kan-<br>nier-<br>rohre | Beman-<br>nungs-<br>Stat. |
|------------------------------------------------|--------------------|----------------------------|--------------|---------------|------------------------|---------------------------|
|                                                |                    |                            | bis<br>10 cm | unter<br>Kal. |                        |                           |
| 12 Schlachtsch. 1. Kl. 1865—91 <sup>1)</sup> . | 148710             | 152977                     | 204          | 344           | 53                     | 7272                      |
| 2 " 2. Kl. 2)                                  | 13000              | 26000                      | 36           | —             | 10                     | 1200                      |
| 6 " 3. Kl. 3)                                  | 25950              | 22603                      | 73           | 125           | 19                     | 2301                      |
| 5 " 4. Kl. 4)                                  | 17780              | 32867                      | 40           | 79            | 18                     | 1536                      |
| 9 " 5. Kl. 5)                                  | 21696              | 65599                      | 88           | 168           | 21                     | 2301                      |
| 13 " 6. Kl. 6)                                 | 11086              | 46057                      | 10           | 110           | 67                     | 1443                      |
| 3 " 7. Kl. 7)                                  | 1069               | 7000                       | —            | 15            | 8                      | 164                       |
| 6 Torpedoboote 1. Kl.                          | 846                | 13600                      | —            | 12            | 18                     | 141                       |
| 94 " 2. Kl.                                    | 7550               | 96400                      | —            | 188           | 235                    | 1598                      |
| 38 " 3. Kl.                                    | 1996               | 1680                       | —            | —             | 76                     | 417                       |
| 6 " 4. Kl.                                     | 830                | 6750                       | —            | —             | 30                     | 230                       |
| 2 Hilfschiffe 1. Kl.                           | 13400              | 7120                       | —            | 10            | —                      | 397                       |
| 8 " 2. Kl.                                     | 22980              | 20771                      | 42           | 17            | 6                      | 2022                      |
| 11 " 3. Kl.                                    | 15278              | 11870                      | 16           | 39            | 2                      | 1397                      |
| 18 " 4. Kl.                                    | 11924              | 13121                      | 18           | 25            | —                      | 1009                      |
| 30 Schiffe für den Hafendienst                 | 4269               | 2919                       | 2            | 14            | —                      | 548                       |
| 24 Transportschiffe                            | 971                | 1171                       | —            | 2             | —                      | 262                       |
| 9 Vaguer                                       | 4472               | 1368                       | —            | —             | —                      | 144                       |
| 6 Vagunenkanonenboote                          | 528                | 390                        | —            | 6             | —                      | 78                        |
| 16 Torpedoschaluppen                           | 196                | 2310                       | —            | —             | 32                     | 161                       |
| 8 Hilfskreuzer                                 | 44860              | 29795                      | —            | 48            | —                      | —                         |
| <b>326 Fahrzeuge</b>                           | <b>368911</b>      | <b>562368</b>              | <b>529</b>   | <b>1202</b>   | <b>595</b>             | <b>24621</b>              |

Außerdem 1 unterseeisches Fahrzeug. — Im Bau: 2 Schlachtschiffe 1. Kl. (je 13000 T.), 1 Panzer-Kreuzer (je 7350 T., 13500 Pf.), 2 Aviso (1313 T., 7000 Pf.), 10 Torpedojäger. — Vom Stapel 2 gep. Kreuzer (Garibaldi u. Varese). — Projiziert: 4 Panzer-Kreuzer (8000 T., 18000 Pf.).

Verwendung der armierten Kriegsschiffe September 1899.

| Standort.  | Schlachtschiffe  |                  |        |                  |                  |        |        |
|------------|------------------|------------------|--------|------------------|------------------|--------|--------|
|            | 1. Kl.           | 2. Kl.           | 3. Kl. | 4. Kl.           | 5. Kl.           | 6. Kl. | Aviso. |
| Amerika    | —                | —                | —      | 1 <sup>8)</sup>  | 2 <sup>9)</sup>  | —      | —      |
| Kreta      | 1 <sup>10)</sup> | —                | —      | —                | 1                | 2      | 1      |
| Rotes Meer | —                | —                | —      | —                | —                | —      | 4      |
| China      | —                | 1 <sup>11)</sup> | 1      | 2 <sup>12)</sup> | 3 <sup>13)</sup> | —      | —      |

Personal der Marine 1899<sup>14)</sup>.

Offiziere: 1 Adm., 6 VAdm., 13 StAdm., 56 Rpte z. S., 64 Reg.-Rpte, 70 Korv., Rpte, 311 Lt6, 167 Unter-Lt6, 115 Kadetten, auf. 803 See-Off.; 80 Jug.-Off.; 204 Maschinisten-Off.; 174 Sanitäts-Off.; 285 Verpfl.-Off. . . . 1546

<sup>1)</sup> Andrea Doria, Dandolo, Duilio, Italia, Ruggiero di Lauria, Lepanto, G. Morosini, Re Umberto, Sardegna, Sicilia, Ammiraglio Saint-Von, Emanuele Filiberto. — <sup>2)</sup> R. Pisani, Carlo Alberto. — <sup>3)</sup> Affondatore. Ancona, Gast-Isidardo, Marco Polo, Maria Pia, San Martino. — <sup>4)</sup> Gna, Hieramosca, Giovanni Vaujon, Stromboli, Vesuvio. — <sup>5)</sup> Calabria, Dogali, Gliba, Struzia, Liguria, Lombardia, Piemonte, Umbria, Puglia. — <sup>6)</sup> Aretusa, Calatafimi, Caprera, Confinza, Curdier, Goito, Fride, Minerva, Monzabano, Montebello, Partenope, Tripoli, Trania. — <sup>7)</sup> Solcore, Saetta, Zulmine. — <sup>8)</sup> Hieramosca. — <sup>9)</sup> Struzia, Calabria. — <sup>10)</sup> Morosini. — <sup>11)</sup> Carlo Alberto. — <sup>12)</sup> Gna, Stromboli. — <sup>13)</sup> Piemonte, Gliba, Liguria. — <sup>14)</sup> Durch Kgl. Erlass vom Dez. 1898 ist der Stand festgesetzt worden auf 1 Adm., 7 VAdm., 13 StAdm., 59 Rpte z. S., 66 Reg.-Rpte, 70 Korv.-Rpte, 865 Lt6 z. S., 167 ULt6, 120 See Kadetten.

Deft-Perjonal: 129 Deft-Off., 965 Steuerleute, 6962 Matrosen, 3960 Kanoniere, 739 Torpeder, 108 Mutanti, 1238 Maschinisten, 3685 Heizer, 368 Arbeiter. **18174**  
 Küstenpersonal: 1934 Matrosen, 745 Kanoniere, 582 Torpeder, 48 Maschinisten, 64 Heizer, 32 Arbeiter, 30 Mutanti, 294 Musiker, 518 Krankenwärter, 660 Scouriere, 548 Telegraphisten . . . . . 5455  
 Friedensstärke des Marinepersonals: 25275

### Überseeische Besitzungen.

Die italienischen Besitzungen u. Schutzgebiete an der Ostküste von Afrika umschließen folgende Teile:

1. Die Erythraeische Kolonie umfaßt den Küstenstrich von Ras Kasar (180 2' N. Br.) bis zur südl. Grenze des Sultanats Nabeita (Grenze der französischen Besitzung) und die Hinterländer bis zur abessinischen Grenze und zu der im engh. ital. Protokoll vom 15. April 1891 gezogenen Demarkationslinie (s. u.). Area: 247300 qkm, Bevölkerung nach der Zählung 1893: Eingeborne 191127, Europäer 3452. Hauptort Massauah mit 7775 Einwohnern.

2. Nussa- und Danakiländer, unter dem Protektorat Italiens. [Adele-Gube]: Sultan Mohamed Yusuf.

3. Am Indischen Ozean steht die Somalihalbinsel vom Jub bis zum Golf von Aden mit Ausnahme des britischen Gebietes nördlich von 8° N. Br. und westlich von 49° O. L. von Greenwich unter italienischem Schutze (engl.-ital. Abkommen vom 5. Mai 1894). Die dem Sultan von Sansibar gehörigen Hafenzüge Brava Merca, Mogadisciu und Harkeich sind vom 16. Juli 1893 ab unter ital. Verwaltung gestellt.

Gegen Westen ist die Grenze des italienischen Einflusses durch die mit England abgeschlossenen Verträge vom J. 1891 in folgender Weise festgestellt worden: der Jubflus von der Mündung bis 6° N. Br., der 6. Parallel N. Br. bis 35° O. L. von Greenwich, der 35. Meridian O. L. bis zum Hochflus, von da eine unregelmäßig verlaufende Linie bis Ras Kasar.

### Finanzen. Budget 1898—99. (In Lire.)

| Einnahmen.                 |           | Ausgaben.                 |           |
|----------------------------|-----------|---------------------------|-----------|
| Eigene Einnahmen . . . . . | 2 491 600 | Kolonialtruppe . . . . .  | 7 757 900 |
| Staatszuschuß . . . . .    | 8 130 000 | Andere Ausgaben . . . . . | 2 864 500 |
| <b>Total: 10 622 400</b>   |           | <b>Total: 10 622 400</b>  |           |

Handel von Massaua 1898. Einfuhr zu Lande u. zu Wasser: 14 120 990 Lire (davon Edelmetalle 855 380 Lire). Handel von Somali 1897—98: Einfuhr 645 136, Ausfuhr 690 649 Maria Theresia-Thaler.

Schiffahrt von Massaua 1898. Eingegangen 3764 Schiffe (davon 2567 unter italienischer Flagge) mit 166129 Tonnengehalt; ausgegangen 3758 Schiffe (davon 2600 unter ital. Flagge) mit 166009 Tonnengehalt.

Eisenbahnen in Betrieb: 24 km.

Post 1898. Zahl der Büreaus 8.

Telegraph 1898. Länge der Linien 1229 km. Depeschenzahl in Massaua 7297, im Inneren 69984.

Truppen. 1 Komp. Ital. Karabinieri (Gendarmen) 222 M.; 3 Komp. Jäger (500 M.), 6 Bat. Eingeborene (à 4 Komp. zu 160 M.), 1 Gsf. Eingeb. (126 M.), 1 Komp. Kanoniere (330 M.), 2 Batt. Eingeb. (à 6 Besh., 187 M.), 1 Genie-Komp. (297 M.), 1 Train-Komp. (304 M.) ic. — zus. 1899: 185 Off., 1183 europ. M.,

5414 Eingeb., 1366 Pf. zc. Die Truppen stehen in Massauab, Saati, Guinda, Keren, Asmara, Naordat, Adi Ngri, Saganeiti, Adi Saich, Artiko, Weder. — Das Depot der Griechischen Kolonie befindet sich in Neapel.

## Japan (Nippon).

**Kaiserreich.** — Konstitutionelle, erbliche Monarchie, an deren Spitze das Haupt „Tenno“ einer mehr als 2550 Jahre alten Dynastie steht, die ihren Sitz bis 1868 in Kioto hatte und seitdem in Tokio residirt. — Verfassung v. 11. Febr. 1889. Das Haus der Pairs besteht aus den majorennen männlichen Mitgliedern der Kais. Familie (12), allen über 25 Jahre alten Prinzen und Marquis, den (nicht unter 25 Jahre alten) Grafen, Vicomtes und Baronen des Reiches, die von ihren Standesgenossen auf 7 Jahre erwählt werden (120), deren Zahl jedoch den fünften Teil jeder Standesklasse nicht übersteigen darf, sowie höchstens so viel lebenslänglich vom Kaiser ernannten, nicht unter 30 Jahre alten Mitgliedern, als die Zahl der sämtlichen Mitglieder des Adels beträgt (113), und aus 45 (nicht unter 30 Jahre alten) von und aus den 15 höchstbesteuerten männl. Einwohnern jedes Verw.-Bez. gewählten Mitgl., welche vom Kaiser auf 7 Jahre befristet werden, zus. 328 Mitgl. Das Repräsentantenhaus besteht aus 300 nicht unter 30 Jahre alten Mitgl., die bezirksweise auf 4 Jahre von allen männl. Unterthanen, die das 25. Lebensjahr erreicht haben und jährl. 25 Yen (= 4,12 Mark) Steuern zahlen, öffentlich zu wählen sind und die selbst die gleiche Steuer in dem betr. Bezirk seit Jahresfrist gezahlt haben. Die erste Versammlung dieser Häuser hat im Nov. 1890 stattgefunden. — Landesfarbe und Handelsflagge: Weiß mit roter runder Scheibe in der Mitte; Kriegsflagge: ebenso, aber von der Scheibe laufen 16 rote Streifen strahlenförmig bis an den Rand der Fahne.

### Kaiserliches Haus.

**Mutsuhito**, geb. Kioto 3. Nov. 1852, Majestät, Sohn des Kaisers Komei Tenno, † 1867, und seiner Gem. Mjako, geb. 23. Jan. 1834, † 11. Jan. 1897; folgte seinem Vater; Nr des span. D. vom G. Mies, des Schw. M. D., des Andreas D., Cleph. D., Annunc. D., Serarb. D. zc.; verm. 9. Febr. 1869 mit — Haruko, geb. Kioto 28. Mai 1850, Majestät, des † Tadaka a. d. S. Fudschiwara's Njichidischs Tochter.

- Kinder:** 1) Pr. Joschihito Harunomiya, geb. Tokio 31. Aug. 1879; zum Thronerben erklärt 3. Nov. 1889, Nr des Schw. M. D. etc.  
 2) Prinz. Masako Tsunenomiya, geb. Tokio 30. Sept. 1888.  
 3) Prinz. Kusako Kanenomiya, geb. Tokio 28. Jan. 1890.  
 4) Prinz. Nobuko Fuminomiya, geb. Tokio 7. Aug. 1891.  
 5) Prinz. Toschiko Sasunomiya, geb. Tokio 11. Mai 1896.  
 6) Prinz. Takiko Sadamiya, geb. Tokio 24. Sept. 1897.

### Verwandte des Kaiserhauses.

- Haus Arisugawa:** Pr. Takehito Kais. Hoh., geb. 11. Febr. 1862, Nr des Annunc. D. zc.  
**Haus Yamashina:** Pr. Rikumaro Hoh., geb. 3. Juli 1873.  
**Haus Komatsu,** Kais. Hoheten: Pr. Akihito, geb. 11. Febr. 1846. — Pr. Jorihito, geb. 16. Okt. 1867.  
**Haus Kuschimi:** Pr. Sadanaru Kais. Hoh., geb. 9. Juni 1858.  
**Haus Kuni:** Pr. Kuniojochi Hoh., geb. 23. Juli 1873.  
**Haus Kitaschirakawa:** Pr. Maribisa Hoh., geb. 18. April 1887.  
**Haus Kawan:** Pr. Kotohito Kais. Hoh., geb. 10. Nov. 1865.  
**Haus Awachio:** Pr. Hironasu Hoh., geb. 16. Okt. 1875.  
**Haus Majchimoto:** Pr. Morimasa Hoh., geb. 9. März 1874.

### Hofrat.

Verj.: Der Großsiegelbewahrer: Marquis Tokudatji Sanetsune. — 15 Mitgl.

## Hofstaat des Kaisers.

Hausminister: Vicomte **Tanaka** Mitsuki. — Oberstkämmerer: Marquis **Tokudomi** Sanekune. — Hausmin.: Baron **Kawaguchi** Takesada. — Obersteremonienm.: Baron **Sannomiya** Jochitane. — Oberküchenm.: Vicomte **Kagawa** Keizo. — Oberst-Adelsmarschall: Fürst **Iwakura** Tomojada. — Oberstbefm. der Kaiserin: Vicomte **Kagawa** Keizo. — Palastdamen: **Shōshii** Miromachi und **Shōshii** Takafura.

## Ministerium vom 6. Nov. 1898.

Präs.: Marquis **Hamagata** Aritomo, Marschall. — Min. des Auswärt.: **Koki**. — Inneres: Marquis **Saigo** Tsugumichi, Adm. — Finanzen: Gf **Matsukata** Wajanoschi. — Justiz: **Kiyoura** Keigo. — Krieg: Vicomte **Katsura** Taro, Gen. — Marine: **Yamamoto**, Adm. — Öff. Unterricht: Gf **Kobayama**. — Ackerbau u. Handel: **Sone** Masuke. — Verkehr: **Yoshitawa**.

## Geheimer Rat („Sūmitsuin“).

Präs.: Gf **Kuroda** Kiyotaka; VPräs.: Gf **Higashitani** Mitsutomi. — Mitgl.: die Minister u. 20 Räte.

## Landtag.

Haus der Pairs. Präs.: Hr. **Konoye** Asumaro; VPräs.: Marquis **Kuroda** Nagashige. — Repräsentantenhaus. Präs.: **Kataoka** Kentichi; VPräs.: **Wotoda** Sadzime.

## Die Ministerien u. a. Zentralbehörden.

Gen.-Sekr. des Kab.: **Jajuhiro** Banichiro. — Gesetzgebungsamt. Präs.: **Hirata** Tōste. — Ordenskanzlei. Präs.: **Bete** Ogihira Yuzuru.

Ausw. Angel. WMin.: **Takahira** Kogoro. — Direktoren. Pol. Angel. Dir.: **Uchida** Jajuya; Handel: **Sugimura** Katschi. — Priv.-Sekretariat. Chef: **Kato** T.;

Priv.-Sekr. des Min.: **Yoshida** Yōsaku, **Hata** Kiotaro; Protok. u. Pers.: **Kato** Tsunetada; Archiv: **Chunabe** Taro; Rechnungswesen: **Shimamura** Hichiro;

Schreibwes.: **Mitsuhashi** Nobutaka, Rat. — Übersetz.: **Nabeshima** Keiziro.

Inneres. WMin.: **Komatsubara** Gitaro. — Polizeipräsident: **Dura** Kanetake.

Finanzen. WMin.: **Soyeda** Ju. — Zolldirektoren. **Yokohama**: **Miyutami**; —

**Kobe-Osaka**: **Tsukuda**; — **Nagasaki**: **Noda** Takao; — **Yokohama**: **Katsuta**; —

**Miigata**: **Yotoo**.

Krieg. WMin.: **Nakamura** Hujiro, Gen.-Maj. — Gen.-Int.: Baron **Noda** Hiro-

michi. — Gen.-Arzt: **Koike** Masano.

Marine. WMin.: **Saito** Mineru, WAdm. — Sanitätswesen. Chef: **Saneyoshi**

Najuzumi, Gen.-Arzt. — Gen.-Intend.: **Muratani** Keijiro, Gen.-Zahlm. —

Techn. Beirat. Chef: **Morooka** Jōryūki.

Justiz. WMin.: . . . . — Oberster Gerichtshof (Daischiu-in). Präs.: Baron

**Nambu** Suaro.

Unterricht. WMin.: **Okuda** Jōshito.

Ackerbau u. Handel. WMin.: **Futaba** Shiro.

Verkehr. WMin.: **Furuichi** Kōi. — Gen.-Post- u. Teleg.-Dir.: **Kume** Kinya. —

Eisenbahnamt. Präs.: **Matsumoto** Seichiro.

Tribunal für Kompetenzstreit. Präs.: **Shu** Kobai.

## Provinzialbehörden.

Gouv. der Residenzbezirke (Fu) und in den dem fremden Handel geöffneten Häfen.

Tokio: Baron **Senge**; — Osaka: **Kikuchi**; — Kioto: **Uchimi** Tadakatju;

Kanagawa: **Utsada** Tokusoku; — Hiogo: **Omori** Shōichi; — Nagasaki:

**Sattori** Ichizo; — Miigata: **Katsumata** Ken. — Taiwan (Formosa). Gen.-

Gouv.: **Bete** Kodama Gentaro, Gen.-Lt. — Hokkaido: **Sonoda** Jajufata.

43 Landbezirke (Ken), welche durch Ishiji verwaltet werden, mit mehr als 800

Unterabteilungen (Mu und Gun); das besondere Gebiet (Hokkaido-Chō) der Insel

Seijo und der Kurilen.

Kath. Bischöfe. Tokio: **P. M. Osouf**; Hakodate, Nagasaki, Osaka.

## A r m e e.

Höchstkommandierender: **Se. Maj. der Kaiser.**

Milit. Beirat (Genjūfū). Präf.: **Prinz Komatsu**, Marsch.; **Mtal.**: **Marquis Yamagata**, Marsch., **Saigo**, Adm.

Gen.-Stab. Chef: **Marquis Oyama**, Marsch.; UChef: **Baron Osako** Naotoshi, Gen.-Lt.

Gen.-Insp. der A. Osten: **Yete Nozu** Michitsura, Gen.; Mitte: **Yete Satuma** Samata, Gen.; West: **Baron Kuroki** Itei, Gen.-Lt. — Gen.-Insp. der mil. Erzieh. Gen.-Insp.: **Terauchi** Seiki, Gen.-Lt. — Insp. der Kav.: **Okura** Heizo, Gen.-Maj.; — der Feld.-Art.: **Shibano** Yoshihiro, Gen.-Maj.; — der Fest.-Art.: **Kurose** Yoshitado, Gen.-Maj.; — des Genie-Korps: **Yabuti** Hideochi, Gen.-Maj.; — des Trains: **Harada** Motaro, Gen.-Maj.

Kmdt der Garde-Div. [Tokio]: **Baron Hasegawa**, Gen.-Lt. — 1. Div. [Tokio]: **Baron Kawamura**, Gen.-Lt. — 2. Div. [Sendai]: **Baron Nishi**, Gen.-Lt. — 3. Div. [Nagoya]: **Baron Ohshima**, Gen.-Lt. — 4. Div. [Osaka]: **Baron Ogawa**, Gen.-Lt. — 5. Div. [Hirosima]: **Baron Jamaguchi**, Gen.-Lt. — 6. Div. [Kumamoto]: **Baron Ibaraki**, Gen.-Lt. — 7. Div. [. . . .]: **Baron Nagahama**, Gen.-Lt. — 8. Div. [Hirosaki]: **Baron Tatumi**, Gen.-Lt. — 9. Div. [Kanazawa]: **Baron Ohshima** Hisanao, Gen.-Lt. — 10. Div. [Himedzi]: **Pr. Koushimi**, Gen.-Lt. — 11. Div. [Marougame]: **Baron Mogoi**, Gen.-Lt. — 12. Div. [Kofoura]: **Inouye**, Gen.-Lt.

## M a r i n e.

Höchstkommandierender: **Se. Maj. der Kaiser.**

Chef des Gen.-Stabs der Marine: **Comte Ito** Duto, Adm.; UChef: **Ihira** Goro, Adm.

Ämtern der Marine-Stationen. Yokosuka: **Baron Kimura** Norimichi, Adm.; Kure: **Baron Inouye** Yoshika, Adm.; Sasebo: **Edgo** Heibatchiro, Adm.

Geschwaderchef: **Sametsima** Kazunori, Adm.

## Diplomatisches Korps in Tokio [und Konsulate].

(Gedruckt 16. November 1898; später bekannt gewordene Veränderungen siehe in den „Nachträgen“.)

\*Amerika, N. St. A. G. u. b. M.: **Alfr. C. Vank** (3./7. 97)<sup>1)</sup>; Leg.-Sekt.: **J. R. Herod**; 2. Sekt.: **H. Wilson**; Mar.-Att.: **Albert L. Key**, Lt. z. S.; Dolm.: **H. C. Miller**. [Tokohama (Nagawawa): **J. A. Gowen**, G.R. (97); **J. MacLean**, G.R.; **H. P. Schmore**, Dep.-G.R. — Nagasaki: **G. V. Harris** (97) u. 1 B.R. — Osaka-Kobe: **E. S. Lyon** (97) u. 1 B.R. (. . . .) — Futschui: **G. W. Davidson** (98).]

Belgien. A. G. u. b. M.: **Albert Baron d'Anethan** (11./10. 93); Leg.-Sekt. 1. Kl.: . . . ; 2. Kl.: **P. May**. [Tokohama: **G. Nr de Wapenaert** (96). — Kobe: **W. Fearon**. — Nagasaki: **F. Ringer**. — Osaka: **H. Renault**. — Tokio: der Ges. (G.R.); **Moske** (98).]

\*Brasilien. [Tokohama: **H. N. Sielen** (99).]

Schina. A. G. u. b. M.: **Li Sheng-toh** (. /10. 98); Sekt. 1. Kl.: **Lee King Koh**; engl. Dolm.: **Tseng Hai**; japan. Dolm.: **Lo Kung King**, **Kung Kiroh** Jun. [Kobe u. Osaka: **Auyang** Shuh (99). — Nagasaki: **Chang Tung Wah** (99). — Tokohama u. Tokio: **Chow** Shun Tsing (99).]

\*Dänemark. Der niederl. M.R. verricht die dipl. Geschäfte. [Hiogo: **Gh. Braess**. — Kanagawa-Tokohama: **J. H. Jewett** u. 1 B.R. (**H. Vict. Sielen**, 99). — Nagasaki: **F. C. Smith**.]

\*Deutsches Reich. A. G. u. b. M.: **R. Gf v. Leyden** (23./3. 98), **Kal. banr. Km. u. Major d. Res.**, Leg.-Rat; 1. Leg.-Sekt.: **H. Gf v. Wedel**, Leg.-Rat; 2. Sekt.: **Dr. Heinrich XXXI. Reuß** i. S.; Mar.-Att.: **Gähler**, Korv.-Kpt.; zur Gesandtschaft.

<sup>1)</sup> Das Datum hinter dem Namen ist das der Beglaubigung.

- fmtd: **Kehr v. Richtofen**, Lt.; Arzt: **Dr. Scriba**, Prof.; Sekr.: **Interpr.: Dr. H. Weipert**; Kzl.: **Sachse**. [Hiogo: **Djafa**: . . . (99). — **F o k o**: **h a m a**: **G. Coates**, G.M. (99), 1 B.R. (Kassen) u. 1 Alt. (**Hagen**, B.R.). — **Nagasaki**: **Müller-Beck**. — **Tamsui-Twautia** (Formosa), beauftr.: **Heinze**, B.R. — B.R. in **Anping-Taiwanfu** (. . . .)]
- \* **Frankreich**. N. G. u. b. M.: **K. J. Harmand** (1./8. 94); 1. Leg.-Sekr., beauftr.: **Nicomete de Bondu-Niaro**; 2. Sekr.: **Nicomete de Guichen**; Mil.-Att.: **Nicomite Dru de Labry**, Drag.-Rittm.; Mar.-Att.: **J. Boissière**, Lt. z. S.; Dolm.: **Adam, André**; Arzt: **Dr. A. Niècre**. [Fokohama: **L. D. Ratarb**. — B.R. in **Kobe** (**de Lucy-Fossarien**, K.), **Nagasaki** (**Steenaders**, K.)]
- \* **Großbritannien**. N. G. u. b. M.: **Sir G. M. Satow** (9./8. 95); Leg.-Sekr.: **J. F. Whitehead**; 2. Sekr.: **L. M. Cheetham**; japan. Sekr.: **R. H. Gubbins**; javan. Hilfssek.: **A. H. Lay**; Kaplan: **Rev. A. G. Shaw**; Arzt: **G. Baetz**; Mil.-Att.: **A. G. Churchil**, Oberstlt. [Fakodate: **J. W. B. Playfair** (98). — Fokohama: **D. Richter**, f. (Shina); **H. S. Wilkinson** (97), Richter; **M. A. G. Bonar** (98), Hilfsrichter u. K.; **H. Pittsfield**, Kron-Anwalt. — **Kobe**: **J. C. Hall** (96). — **Nagasaki**: **J. S. Longford** (96). — **Tainan**: **W. J. Kenny** (96). — **Tamsui**: **R. de V. M. Lanard** (98). — **Tokio**: **der Gef. G.K.**. — B.R. in **Kobe** (**Piogo**) (**A. G. Wileman**).]
- Hawaii**. Fokohama: . . . . — **Nagasaki**: **J. Ringer**. — B.R. in **Kobe** (**G. R. M. Graham**).
- Italien**. N. G. u. b. M.: **E. Of Orfini** (29./11. 95); Leg.-Sekr.: **B. Gobianchi**; Dolm.: **L. Casati**, **A. Gasco**. [Tokio: **der Gef. G.K.**. — **Ag.** in **Piogo**, **Nagasaki**.]
- Korea**. N. G. u. b. M.: **Ni Ha Jong** (5./5. 96); Sekr.: **Pal Jong-Wha**.
- Luxemburg**, f. **Niederlande** (Konv. v. 6./7. Jan. 1880).
- \* **Mexiko**. M.M.: **G. A. Vera** (30./5. 99); 2. Sekr.: **Ramón G. Pacheco**. [Fokohama: **J. R. Barra** (99).]
- \* **Niederlande**. M.M.: **Jhr G. J. Testa** (5./5. 96); Dolm.-Sekr.: **L. J. van de Volder**. [Fokohama: **J. H. v. Neus** (99). — **Kobe**: **G. Braes**. — **Nagasaki**, beauftr.: **G. Müllerbeed** (99). — **Djafa** u. **Piogo**, beauftr.: **L. Wassiliew** (98). — **Ag.** in **Anping** u. **Twautia** (**Tamsui**).]
- \* **Oesterreich-Ungarn**. N. G. u. b. M.: **A. Ambró v. Adamócz** (. . 99), K.m.; Leg.-Sekr.: **Dr. A. Grubissich v. Keresztur**, Sekr.-Rat; Kzl.: . . . . [Fokohama: **Dr. A. v. Fleisch**.]
- Peru**. [Fokohama: **H. Baehr** (96); beauftr.: **der B.R. in Kobe**. — B.R. in **Kobe** (**D. Hahnemann**, 97).]
- Portugal**. N. G. u. b. M.: **Ed. Rodrigues Galharbo**, Gouv. von **Macao**; G.R.: **der G.M.** [Fokohama: **J. Batalha de Freitas**, G.M. (97). — B.R. in **Piogo** u. **Djafa** (**de Lucy Fossarien**, **Nagasaki**) (**A. B. Glover**).]
- \* **Rußland**. N. G. u. b. M.: **M. Baron v. Rojen** (21./8. 97), Khr u. WStRat; 1. Leg.-Sekr.: **Potkewsky-Rozell**, Hofrat; 2. Sekr.: **Andrejew**, Koll.-Sekr.; Mil.-Att.: **Wannowsky**, Oberstlt.; Mar.-Agent: **Ischagin**, Lt. z. S.; Handelsatt.: **Alexejew**, WStRat; Dolm.: **Wilim**. [Fokohama: **A. Br. Lobanow-Rostowsky**, Hofrat. — **Nagasaki**: **V. Kostiliew**, StRat. — B.R. in **Fakodate** (**Kospopow**), **Kobe** (**Wassiliew**). **Schweden** und **Norwegen**: **der niederl. M.M.** und die **niederl. Konsuln** in **Nagasaki**, **Djafa**, **Piogo** u. **Fokohama** versehen die Geschäfte.
- \* **Schweiz**. [Fokohama: **Dr. B. Ritter**, G.M. (95). — **In den anderen Häfen**: die **deutschen K.**]
- Siam**. M.M.: **Phya Riddhirong Ronachet** (. . / . 99); Sekr.: **Luang Samplatt** **Richa**.
- \* **Spanien**. N. G. u. b. M.: **L. de la Barrera** (9./7. 96); 1. Leg.-Sekr.: **M. de Cárcer**; Dolm.: **J. Casares**. [Fokohama: **J. Gomez de Bonilla**. — **Kobe**: **G. Freyre**. — **Nagasaki**: **H. Gonzalez del Castillo**. — **Takao** (**Taipeh**): **G. Ortiz y Pi**. — **Tokio**: **der Gef. G.K.**]

**Statistische Notizen.**  
**Flächeninhalt und Bevölkerung.**

| Inseln.                | Areal in |        | Bevölkerung 1. Januar 1898 |           |           | auf 1<br>qkm |
|------------------------|----------|--------|----------------------------|-----------|-----------|--------------|
|                        | Q.-M.    | qkm    | männl.                     | weibl.    | total     |              |
| Zentral-Nippon 1)      | 6146     | 94793  | 8 382149                   | 8 311360  | 16 693509 | 176          |
| Nord-Nippon            | 5072     | 78225  | 3 343154                   | 3 237022  | 6 580176  | 84           |
| Weit-Nippon            | 3473     | 53561  | 4 930505                   | 4 787892  | 9 718397  | 181          |
| Shikoku                | 1180     | 18210  | 1 516369                   | 1 461873  | 2 978242  | 163          |
| Kjusiu 2)              | 2828     | 43615  | 3 360073                   | 3 338481  | 6 698554  | 154          |
| Hokkaido oder Jesso 3) | 6995     | 94012  | 291401                     | 268584    | 559985    | 6            |
| Japan                  | 24794    | 382416 | 21 823651                  | 21 495212 | 43 228863 | 113          |
| Formosa (Taiwan):      | 2268     | 34980  | —                          | —         | 2 797543  | 80           |
| Japan. Reich           | 27062    | 417396 | —                          | —         | 46 026406 | 110          |

Am 1. Jan. 1898 setzte sich die Bevölkerung Japans den Ständen nach folgendermaßen zusammen: Kriegerkaste (Edle) 4523, Eisokus (alte Kriegerkaste oder Samurai) 2 089134, Heimnis (übriges Volk) 41 135206.

Zahl der Fremden Ende 1897: 10531 (darunter 5206 Chinesen, 2118 Engländer, 1076 Amerikaner, 523 Deutsche, 491 Franzosen, 297 Russen); Zahl der im Ausland lebenden Japaner (Ende 1897) 58785.

**Bewegung der Bevölkerung.**

|                | 1893     | 1894     | 1895     | 1896     | 1897     |
|----------------|----------|----------|----------|----------|----------|
| Heiraten       | 358389   | 361319   | 365633   | 501777   | 365207   |
| Lebendgeborene | 1 212425 | 1 242016 | 1 273992 | 1 301832 | 1 335125 |
| Todesfälle     | 942592   | 845646   | 860759   | 920968   | 876837   |
| Totgeburten    | 108871   | 113168   | 117215   | 127213   | 130237   |

**Städte mit 50000 oder mehr Einwohnern 1. Januar 1898.**

(Die eingeklammerten Namen sind die der betreffenden Provinzen.)

|                    |          |                     |       |
|--------------------|----------|---------------------|-------|
| Tokio (Musashi)    | 1 333256 | Kufuoka (Schikuzen) | 63524 |
| Djaka (Settsu)     | 753375   | Tokushima (Iwa)     | 61686 |
| Kioto (Yamashiro)  | 332374   | Yonama (Settsu)     | 58786 |
| Nagoya (Iwari)     | 252699   | Kumamoto (Higo)     | 58376 |
| Kobe (Settsu)      | 194598   | Wakayama (Mii)      | 57491 |
| Yokohama (Musashi) | 188455   | Osakawa (Izen)      | 56044 |
| Hiroshima (Mii)    | 113926   | Osaka (Hokkaido)    | 54966 |
| Sendai (Mitzen)    | 82826    | Kagoibima (Satsuma) | 54034 |
| Kanazawa (Maga)    | 82378    | Miata (Schigo)      | 51454 |
| Nagasaki (Izen)    | 74542    | Sakai (Djaka)       | 50200 |
| Hatedate (Ishima)  | 73968    |                     |       |

**Finanzen. (In Den. 1 Den = 4 s nominell, 1897: 2 s.  $\frac{3}{8}$  d.)**

Abrechnungen:

|           | 1893-94   | 1894-95   | 1895-96   | 1896-97    | 1897-98    |
|-----------|-----------|-----------|-----------|------------|------------|
| Einnahmen | 89 042210 | 92 421605 | 98 391336 | 153 897907 | 207 958950 |
| Ausgaben  | 84 581672 | 78 128643 | 85 317179 | 168 866509 | 222 359479 |

**Budget des am 31. März 1899 endigenden Finanzjahres.**

Einnahmen.

|             |           |
|-------------|-----------|
| Steuern     | 90 084459 |
| Zölle       | 6 626829  |
| Grundsteuer | 38 668991 |

1) Mit Einschluß der Bonin-Inseln. — 2) Mit Einschluß der Kjusiu-Inseln. — 3) Mit Einschluß der Kurilen.



|                                                                               |                                          |
|-------------------------------------------------------------------------------|------------------------------------------|
| Einkommensteuer                                                               | 1 905696                                 |
| Steuern auf die durch Vahrung gewonnenen Getrante<br>(Brannwein, Sake etc.) | 29 823853                                |
| Anderer Steuern                                                               | 13 059090                                |
| Nettoeinnahme von ublichen Arbeiten und Domanen                             | 21 287448                                |
| Gerichts- und Einregistrirungsgebuhren                                       | 7 525616                                 |
| Verschiedene Einnahmen                                                        | 2 537897                                 |
|                                                                               | <b>Ordentliche Einnahmen: 121 435420</b> |
| Chinesische Kriegsschadigung                                                 | 50 509121                                |
| Anleihen                                                                      | 61 329500                                |
| Anderer Einnahmen                                                             | 5 745552                                 |
|                                                                               | <b>Außerord. Einnahmen: 117 584473</b>   |
|                                                                               | <b>Summa: 239 019893</b>                 |

## Ausgaben.

|                                    | Ordentliche.             | Außerordentl.     |
|------------------------------------|--------------------------|-------------------|
| ubliche Schuld                    | 29 710378                | —                 |
| Zivilliste                         | 3 000000                 | —                 |
| Kaiserl. Kabinett und Geheimer Rat | 517105                   | —                 |
| Landtag                            | 699613                   | —                 |
| Min. des ußern                    | 1 636851                 | 1 62574           |
| " des Innern                       | 1 815653                 | 6 659070          |
| " der Finanzen                     | 8 668227                 | 7 881421          |
| " des Kriegs                       | 32 761924                | 25 018910         |
| Min. der Marine                    | 11 130599                | 51 854686         |
| " der Justiz                       | 3 733777                 | 195703            |
| " des offentl. Unterrichts        | 2 350041                 | 748747            |
| " des Wasserbaues und Handels      | 1 683194                 | 1 953171          |
| " des Verkehrs                     | 15 460804                | 8 715793          |
| " der Kolonien                     | 2 160016                 | 7 638989          |
| Rechnungshof                       | 199029                   | —                 |
| Verwaltungs-Gerichtshof            | 39729                    | —                 |
| Provinzialverwaltung               | 5 111880                 | —                 |
| Reserve des Staatsschatzes         | 3 000000                 | —                 |
|                                    | <b>Summa: 123 678820</b> | <b>116 828164</b> |

234 506984

## Staatsschuld 31. Marz 1898.

|            |            |               |                   |
|------------|------------|---------------|-------------------|
| Unverzinst | 27 266903  | Papiergeld    | 6 995374          |
| 5%         | 393 979020 |               |                   |
|            |            | <b>Summa:</b> | <b>428 241302</b> |

## Handel und Schifffahrt.

## Handel 1898. (In Yen.)

|         | Fremde Waren | Japan. Waren | Waren-Summe | Ebelmetalle |
|---------|--------------|--------------|-------------|-------------|
| Einfuhr | 277 270729   | 231428       | 277 502157  | 42 563781   |
| Ausfuhr | 2 850541     | 159 946111   | 162 796652  | 86 987480   |

## Handel nach Landern (ohne Edelmetalle, in Tausenden Yen).

|                | Einfuhr. | Ausfuhr. | Einfuhr.          | Ausfuhr. |         |
|----------------|----------|----------|-------------------|----------|---------|
| Großbritannien | 62 708   | 7 784    | Hongkong          | 15 904   | 30 474  |
| Deutschland    | 25 611   | 2 469    | Franz. Indo-China | 26 668   | 111     |
| Frankreich     | 6 980    | 20 496   | Brit. Indien      | 40 764   | 6 134   |
| Ner. Staaten   | 40 001   | 47 311   | Anderer Lander   | 23 546   | 12 981  |
| Korea          | 4 796    | 5 844    |                   |          |         |
| China          | 30 524   | 29 193   | Sa. Tauf. Yen     | 277 502  | 162 797 |
|                |          |          | " " Pfd. Sterl.   | 28 328   | 16 618  |



## Friedensorganisation der Armee.

Die Armee umfaßt 12 im Reiche verteilte Div. u. 1 G. Div. (s. die Personalien). Jede Div. besteht aus 2 Inf.-Brig., 1 Kav.-Bat., 1 Feld.-Art.-Bat., 1 Genie- u. 1 Train-Bat.; jede Inf.-Brig. aus 2 Bata von je 3 Bat. zu 4 Komp., die mit dem Hinterladergewehr Murata (11 mm Kal.) u. dem Repet.-Gew. desselben Systems (8 mm Kal.) neuerdings auch mit dem Repet.-Gew. Arisaka bewaffnet sind; jedes Kav.-Bat. aus 3 Esk., die mit Säbel und Karab. System Murata (die Garde mit Lanzen) bewaffnet sind; jedes Feld.-Art.-Bat. aus 6 Batt. à 6 Gesch. (Bronze, 7 em Kal.); jedes Genie-Bat. aus 3 Komp. und jedes Train-Bat. aus 2 Komp. — Außerdem sind vorhanden 4 Festungs-Art.-Batt. von je 3 Bat. zu 4 Komp., eine Miliz von Tsubima zur Verteid. der Inseln mit 1 Inf.-Korps und 1 Fest.-Art.-Abt., und ein Gendarm-Korps.

## Friedensstärke der Armee 1898.

|                                                      | Generale<br>u. höh.<br>Off. | Offi-<br>ziere. | Uff. u.      | Ka-<br>betten<br>u. | Sol-<br>daten. | Be-<br>amte. | Es.           |
|------------------------------------------------------|-----------------------------|-----------------|--------------|---------------------|----------------|--------------|---------------|
| Zentralverwalt. u. Bureaus                           | 428                         | 1177            | 1911         | —                   | —              | 6421         | 9937          |
| Kriegsschulen                                        | 40                          | 155             | 566          | 3313                | 19             | 940          | 5633          |
| Garde                                                | 31                          | 297             | 817          | 115                 | 7159           | —            | 8419          |
| 1. Division Tokio                                    | 39                          | 401             | 1006         | 200                 | 8169           | —            | 9815          |
| 2. " Sendai                                          | 33                          | 324             | 872          | 95                  | 7160           | —            | 8484          |
| 3. " Nagoya                                          | 33                          | 328             | 853          | 97                  | 7054           | —            | 8365          |
| 4. " Osaka                                           | 39                          | 387             | 932          | 130                 | 7967           | —            | 9455          |
| 5. " Hiroshima                                       | 34                          | 350             | 893          | 99                  | 6902           | —            | 8278          |
| 6. " Kumamoto                                        | 25                          | 366             | 918          | 101                 | 7482           | —            | 8592          |
| 7. Div. (Gemischte Brigade<br>als Garn. auf Formosa) | 6                           | 147             | 333          | 2                   | 3567           | —            | 4055          |
| 8. Division Hirofaki                                 | 29                          | 305             | 742          | 62                  | 6022           | —            | 7160          |
| 9. " Kanazawa                                        | 29                          | 296             | 845          | 65                  | 5884           | —            | 7119          |
| 10. " Himeji                                         | 29                          | 312             | 778          | 66                  | 5781           | —            | 6966          |
| 11. " Warengame                                      | 29                          | 308             | 808          | 69                  | 5997           | —            | 7211          |
| 12. " Kokura                                         | 34                          | 343             | 844          | 106                 | 6387           | —            | 7714          |
| Reserven                                             | 135                         | 741             | 8763         | —                   | 62535          | —            | 72174         |
| Territorialarmee                                     | 96                          | 1390            | 9061         | —                   | 105099         | —            | 115646        |
| Reserven-Reserven                                    | —                           | —               | —            | —                   | 101742         | —            | 101742        |
| Gendarmerie                                          | 9                           | 132             | 886          | —                   | 3640           | —            | 4667          |
| <b>Summa</b>                                         | <b>1098</b>                 | <b>7759</b>     | <b>31828</b> | <b>4520</b>         | <b>358566</b>  | <b>7361</b>  | <b>411132</b> |

## Kriegsflotte Okt. 1899.

| Fahrzeuge.                                      | Tonnen-<br>gehalt. | Ind.<br>Pferde-<br>kräfte. | Ge-<br>schütze. | Parcier-<br>rohre. | Reman-<br>nangs-<br>Grt.   |
|-------------------------------------------------|--------------------|----------------------------|-----------------|--------------------|----------------------------|
| 2 Schlachtschiffe 1. Kl. <sup>1)</sup>          | 25166              | 27374                      | 76              | 10                 | 1452                       |
| 2 Panzerschiffe <sup>2)</sup> 1877              | 11112              | 9650                       | 46              | —                  | 770                        |
| 2 Panzerkreuzer 1898 <sup>3)</sup>              | 19710              | 36496                      | 76              | 9                  | 1286                       |
| 10 Küstenverteid. <sup>4)</sup> 1889—91 (Stahl) | 18225              | 18167                      | 146             | —                  | 2497                       |
| 9 Kreuzer <sup>5)</sup> 2. Kl. 1880—98          | 38509              | 96291                      | 268             | —                  | 3567                       |
| 5 Kreuzer 3. Kl.                                | 14077              | 36270                      | 120             | —                  | 1542                       |
| 2 Kanonenboote 1. Kl.                           | 3557               | 3633                       | 27              | —                  | 394                        |
| 14 Kanonenboote 2. Kl. 1866—91                  | 8013               | 9085                       | 99              | —                  | 1295                       |
| 3 Aviso's                                       | 2473               | 10469                      | 29              | —                  | 585                        |
| 1 Transportschiff                               | 4120               | 1870                       | 10              | —                  | 186                        |
| <b>50 Fahrzeuge</b>                             | <b>144962</b>      | <b>249305</b>              | <b>897</b>      | <b>?</b>           | <b>13574 <sup>6)</sup></b> |

<sup>1)</sup> Kujil, Fushima. — <sup>2)</sup> Asama, Tokima. — <sup>3)</sup> Suso, Schinyen. — <sup>4)</sup> Itsubusima, Hashidate, Masufusima, Heinen. — <sup>5)</sup> Kitifusima, Schinoda, Kantwa, Takafschibe, Zofao, Deshino, Itsubufsi, Suma, Idjumi. — <sup>6)</sup> Die Off. inbegriffen.

Außerdem: 6 Torpedojäger, 23 Torpedoboote 1. Kl.

Im Bau: 4 Schachtschiffe 1. Kl. (Shikibima 15088 T., 14700 Pf., 50 Gesch., Nisabi 15413 T., 15207 Pf., 50 Gesch., Hattuse 15240 T., 14700 Pf., 50 Gesch., 5 Lancierrehc, 741 M., Mikassa 15362 T., 15207 Pf., 50 Gesch.), die Panzerkreuzer Azuma (9456 T., 17000 Pf., 40 Gesch.), Nakumo (9850 T., 16000 Pf., 29 Gesch., 5 Lancierrohre), Zmate (9806 T.), Kumo (9906 T.). In Japan im Bau: Chibana (1250 T.) u. eine Anzahl Torpedoboote.

Marinepersonal 1899: 1 Adm., 7 VAdm., 14 MAdm., 61 Rkte z. S., 110 Reg.-Rkte, 109 Korv.-Rkte, 268 Pts z. S., 51 Schiffsführ. 1. Kl., 64 2. Kl., 74 Nr., 193 Jngen.-Off., 191 Ärzte, 187 Zahn., 37 Mar.-Genie-Off., 2581 Udff., 14137 Matr.

## Kolumbien (La República de Colombia).

Republik, bis 20. Sept. 1861 „Neu-Granada“. — Verfassung vom 5. Aug. 1886. Der Senat besteht aus 27 (je 3 von einem Departement) indirekt aus 6 Jahre gewählten, das Repräsentantenhaus aus 68 (je 1 auf 50000 Einw.) direkt auf 4 Jahre gewählten Mitgliedern. Die Wähler müssen über 21 Jahre alt sein und lesen und schreiben können oder ein jährliches Einkommen von 500 Pesos oder Grundeigentum im Werte von 1500 Pesos besitzen; Mitglieder des Repräsentantenhauses müssen über 25 und Senatoren über 30 Jahre alt sein; beide Häuser tagen alle 2 Jahre. — Landesfarben: Gelb, Blau, Rot. — Flagge: Gelb (doppelt so breit als die folgenden Horizontalstreifen), Blau, Rot, und inmitten des Tuches eine von rotem Rand umgebene stehende blaue Gestalt mit einem weißen Stern. — S. Jahrg. 1861, S. 590; 1863, S. 615; 1864, S. 640; 1865, S. 669 und 1886, S. 619.

### Präsidentenschaft.

Präs. 7. Aug. 1898: Sanclemente; VPräs.: J. M. Marroquin; . . . .

### Kongress.

Die Präs. des Senats und des Repräs.-hauses werden während der alle zwei Jahre stattfindenden ordentl. Sitzungen allmonatlich neugewählt.

### Die Ministerien und andere Zentralbehörden.

Innere: J. Palacios. — Äußere: C. Cuervo Marquez, Gen. — Handel u. Verkehr: Carlos Calderos. — Krieg: Jorge Holgier. — Unterricht: M. J. Suarez. — Finanzen: . . . . .

Staatsrat mit beratender, in Kompetenzkonflikten entscheidender Stimme. Präs.: R. Pinto. — Mtgl.: Gen. S. Cuintero Calderon, Liborio Berda, Angel Porras, Janacio Neira, Gen. M. J. Uribe.

Höchster Gerichtshof. Präs.: wechselt. Mtgl.: L. A. Pombó, L. M. Jaza, J. Rojas, M. C. Corrales, R. A. Uribe, A. A. de Soto, J. C. Trujillo. — Gen.-Prot.: G. Rojas. — Gen.-Schakm.: J. de la Parra.

Kmb. Gen.: R. Urdaneta.

### Provinzialbehörden.

Gouverneure der Departements. Antioquia: A. Gutierrez. — Bolivar: R. Nuñez. — Boyacá: Dr. Fr. Mendoza Perez. — Cauca: Man. M. Sanclemente, Gen. — Cundinamarca: Marceliano Vargas, Gen. — Magdalena: Al. Manjarrez. — Panamá: Dr. J. Mutis Parás. — Santander: A. Peña Solano, Gen. — Tolima: Dr. C. A. Escobar.

Kath. Bischöfe. Bogotá: B. Herrera, Erzb.; Bisth. in Antioquia: Nueva; Cartagena: Brioschi; Medellín: Barbo-Bergara; Pamplona: Parra; Panamá: . . . . . Pasto: Moreno; Popayan: de Caycedo y Cuero; Santa Marta: Celedón; Soeroro: . . . . .; Tolima: Rojas; Tunja: Perilla.

## Diplomatisches Korps zu Bogotá [und Konsulate].

- (Gedruckt 16. Nov. 1899; später bekannt gewordene Veränderungen siehe in den „Nachträgen“.)
- Amerika, R. St. A. G. u. b. M.: G. Purdett Hart (19./7. 97)<sup>1)</sup>; Leg. Sekt.: J. C. McHally. [Barranquilla: W. J. Shaw (97) u. 1 R. u. Dk. — Bogotá: der Leg. Sekt. G. R. (98) u. 1 R. u. Dk. ( . . . ).] — Cartagena: R. Madrigal (97) u. 1 R. — Colon: W. R. Cobbs (98) u. 1 Rk. — Medellin: Th. Herran u. u. 1 Rk. — Panamá: H. A. Gudger, G. R. (97); A. Gudger, R. u. Dep. G. R. — Ag. in Bocas del Toro, Bucaramanga, Cucuta, Honda, Riohacha, Santa Marta.]
- Argentinien. [Bogotá: R. Suárez (82). — Buenaventura: J. Otero (83). — Cartagena: G. Pareja. — Colon: J. A. Góspedes (82)]
- Belgien. G. R.: J. Venezuela, Dipl. R. [Barranquilla: D. Berne. — Bogotá: Zul. R. de Santa-Maria. — Cartagena: F. A. Gomez (95). — Medellin: C. Patin, G. R. (88). — Panamá: M. Nicoll. — Rk. in Colon ( . . . ).]
- Bolivia. [Panamá: S. Boyd u. 1 Rk. — Rk. in Tumaco (J. B. Raal.)]
- Brasilien. A. G. u. b. M.: . . . . .
- Chile. A. G. u. b. M. ( . . . . . ): f. Ecuador, Dipl. R. [Barranquilla: A. Tavares Senior (87). — Bogotá: G. Putnam (91). — Cartagena: E. Roman (84). — Honda: F. Bengochea (82). — Panamá: J. Ciffa (97) u. 1 Rk. — Rk. in Tumaco.]
- \* Dänemark. [Bogotá: A. Koppel, G. R. (27./6. 93), u. 1 Rk. (E. Michelsen). — Bucaramanga: C. P. Clausen (98). — Panamá: J. L. Maduro. — Rk. in Colon (J. Hidanque)]
- \* Deutsches Reich. M. R.: Dr. Führsen (2./11. 93), G. R.; Kanzl.: Rbpte. [Barranquilla: M. Siefen. — Bogotá: der M. R. G. R.; E. Koppel. — Bucaramanga: G. Wolfmann. — Colon: . . . — Cucuta: Job Kos. — Medellin: F. de S. Martinez. — Panamá: A. Rbpyte. — Popayan: F. S. Lehmann. — Rk. in Cartagena (M. Glaeser, 99), Honda (M. Schoepf) u. Ag. in Bocas del Toro, Cauca.]
- Dominikanische Republik. [Barranquilla: A. V. L. Penha. — Bogotá: R. Palguetel Poissot, G. R. — Panamá: Morris Hidanque. — Riohacha: M. Pinedo jun. — Rk. in Colon (J. M. Hidanque.)]
- \* Ecuador. Ag. u. b. M.: Luis F. Garbo (16./4. 99); Leg. Sekt.: E. Bela. — [Bogotá: L. Halberstadt, G. R. (98). — Cartagena: J. P. Mainero v. L. — Colon: G. Herrera (99). — Panamá: R. Arias F. u. 1 Rk. (M. Ballarino). — Baño: . . . — Rk. in Barranquilla (J. Siebenburg, 99), Tumaco (D. Delgado.)]
- \* Frankreich. A. G. u. b. M.: Bourgarel (15./10. 97); Kanzl.: Drouillon. [Panamá: Deloffre (99). — Rk. in Colon (Gaula, 99); Ag. in Barranquilla, Buenaventura, Bucaramanga, Cali, Cartagena, David, Honda, La Hacha, Medellin, Riohacha, Santa Marta.]
- Griechenland. [Panamá: M. J. Diez.]
- \* Großbritannien. M. R. u. G. R.: G. Carle Welby (30./4. 99). [Bogotá: der M. R. G. R., u. 1 Rk. ( . . . ). — Panamá: G. Mallet u. 1 Rk. — Rk. in Barranquilla, Cartagena, Colon (F. Leah), Honda, Medellin, Santa Marta; Ag. in Bocas del Toro, Cucuta u. Bucaramanga, Buenaventura, Pedegral, Tumaco.]
- Guatemala. [Bogotá: M. Vargas. — Cartagena: J. M. de la Vega, G. R.; G. A. Merlano. — Cucuta: G. Schlotmann. — Panamá: J. F. Arango.]
- Haiti. [Colon: G. Trouillot.]
- Honduras. [Barranquilla: G. Jiménez. — Cartagena: J. M. Pafos. — Colon: G. Stevenson. — Panamá: Jed. Boyd, G. R. (96.)]
- Italien. M. R.: . . . . . [Barranquilla: . . . u. 1 Rk. ( . . . ). — Bogotá: . . . — Cucuta: M. Verti. — Panamá, beauftr.: der deutsche R. — Ag. in Cali, Cartagena, Colon, Cauca.]
- Kostarika. [Barranquilla: L. J. Abello. — Buenaventura: R. Capurro. — Cartagena: G. A. Merlano. — Colon: A. M. Rojas (96). — Panamá: J. Ciffa.]

<sup>1)</sup> Das Datum hinter dem Namen ist das der Beglaubigung.

- Luremburg: s. Niederlande (Konv. 6./7. Jan. 1880).
- Merito. [Bogotá: R. Muñoz, G.R. (abw.), u. 1 B.R. (L. G. Rivas. — Colon, beauftr.: A. M. Rojas (96). — Panamá: L. Arias. — B.R. in Colon.]
- Niederlande. [Barranquilla: S. de Sola. — Bogotá: M. J. Koppel (83). — Panamá: Dr. A. Jesurun jun. — B.R. in Cartagena, Colon.]
- Nitaraqua. [Barranquilla: Eug. Jiménez (26./12. 96). — Cartagena: J. M. Pajos u. 1 B.R. — Colon: J. S. Stevenson.]
- \*Oesterreich-Ungarn. [Barranquilla: A. Strunz (20./7. 71). — Bogotá: . . . — Panamá: . . . ]
- Päpstlicher Stuhl. Ap. Del. u. a. G.: Mgr Antonio Vico (26./5. 98), Erzb. von Philippipi; Sekr.: Mgr M. Solari.
- \*Paraguay. [Bogotá: C. Tanco, G.R. — Cartagena: J. Martinez Rizo.]
- Peru. A. G. u. b. M.: J. C. Bustamante y Salazar (25./5. 98); Leg.-Sekr. 1. Kl.: C. de Tejenas Pinto. [Bogotá: A. M. Barrera (93). — Buenaventura: J. Mercado (96). — Colon: M. J. Castillo (98). — Panamá: . . . , G.R.; J. Arias, B.R.]
- Portugal. [Panamá: J. Arias.]
- Schweden und Norwegen. [Bogotá: . . . u. 1 B.R. (J. F. Pereira, 82). — Panamá: . . . — B.R. in Minirwall u. Colon, Barranquilla, Cartagena.]
- Spanien. A. G. u. b. M.: Marquis de Guirios (. . . 99); Leg.-Sekr.: J. N. Servert y Best. [Barranquilla: J. de Medina. — Panamá: A. Moratilla u. 1 B.R. — B.R. in Bogotá, Bucamaranga, Cali, Cartagena, Colon, Honda, Medellín, Riohacha, San José de Cucuta, Santa Marta, Since.]
- Venezuela. [Arauca: Carmelo Paris (99). — Barranquilla: C. E. Scheverria (98). — Bogotá: . . . — Cartagena: N. Nicolas u. 1 B.R. — Colon: C. H. N. Raven. — Cucuta: Dr. J. de B. Andrade. — Honda: P. M. Prado. — Drocúé: M. J. Mirabal. — Panamá: J. P. Garboze (99). — Santa Marta: José Alzamora Herrera u. 1 B.R.]

### Statistische Notizen.

#### Flächeninhalt und Bevölkerung.

| Departements.                   | Area in qkm | Bewohner 1870 bzw. 1884. | Hauptstädte. | Einwohner. |
|---------------------------------|-------------|--------------------------|--------------|------------|
| Antioquia                       | 59025       | 464887 (84)              | Medellin     | 37237      |
| Bolívar                         | 70000       | 245234                   | Cartagena    | 9681       |
| Bolívar                         | 86300       | 516940                   | Tunja        | 8000       |
| Cauca                           | 666800      | 460078                   | Persepolis   | 8485       |
| Cundinamarca                    | 206400      | 537658 (84)              | Bogotá       | 95813      |
| Magdalena                       | 69800       | 137318                   | Santa Marta  | 6000       |
| Panamá                          | 82600       | 221052                   | Panama       | 25000      |
| Santander                       | 42200       | 432178                   | Bucamaranga  | 11255      |
| Tolima                          | 47750       | 305185 (84)              | Ibagué       | 18000      |
| Summa [1 330875 <sup>1)</sup> ] |             | 3 320530                 |              |            |

Finanzen. (In Papierpesos. 1 Peso = ca 80 Pfennig.)

Budget (zweijährige Perioden) 1899 u. 1900. Einnahmen 29 918640, Ausgaben 37 007875.

Staatschuld. Innere Schuld am 30. Juni 1896: Konsolidierte Schuld 5 633046, schwebende Schuld 1 892110, total 7 525156; ferner Papiergeld 30 984022 Pesos. — Auswärtige Schuld einschl. rückständiger Zinsen am 31. Dez. 1896: 2 700000 Pfd. Sterl. zu 1½%, die alle 3 Jahre um ½% erhöht werden bis zum Betrage von 3%.

<sup>1)</sup> Nach neuester planmetrischer Berechnung in Gotha 1 203100 qkm.

## Handel, Land- u. Seeverkehr (ohne Isthmus).

|                   | 1896      | 1897                |
|-------------------|-----------|---------------------|
| Einfuhr . . . . . | 2 870 856 | 4 649 92 Pf. Sterl. |
| Ausfuhr . . . . . | 2 657 000 | 81000 " "           |

Schiffahrt in Barranquilla 1895. Eingelaufen 261 Schiffe mit 392573 Tons, ausgelauten 258 Schiffe mit 391668 Tons.

Handelsmarine 1898. 1 Dampfer mit 457 Tonnen (netto) und 7 Segelschiffe mit 50 Tonnen und darüber, zusammen mit 1170 Tonnen.

Eisenbahnen 1896. In Betrieb Befen 557 km.

Postverkehr 1893. Innerer Verkehr: Briefe, Postkarten und amtliche Schreiben 1302410, Drucksachen, Muster, Geschäftspapiere 615844, eingeschriebene Sendungen 70038. Äußerer Verkehr: Briefe 342440, sonstige Sendungen 206171.

Telegraphen 1894: Länge der Linien 11000 km, Zahl der Stationen 319.

## Kanal von Colon nach Panama.

Durch den zwischen der Kolumbianischen Regierung und dem Liquidator der Allgemeinen Panama-Kanal Gesellschaft abgeschlossenen Vertrag vom 4. April 1893 wurde unter der Bedingung von Zahlungen, insbesondere von 17 Mill. Franken in Geld und Aktien von Seiten der Gesellschaft, und ferner unter der Bedingung, daß die Bildung der neuen Gesellschaft und die Wiederaufnahme der Arbeiten bis 31. Okt. 1894 erfolgt, die Baukonzession auf 10 Jahre verlängert.

## Armee.

Kriegsstärke ca 1000 Mann; im Kriege ist jeder Kolumbianer dienstpflichtig.

Marine. 1 Flußkanonenboot (3 Gesch.), 1 Dampfschoner und 1 Segelschiff.

## Kongostaat, Unabhängiger (État Indépendant du Congo).

Unter der Souveränität Leopolds II. Königs der Belgier, auf Grundlage der Personalunion mit Belgien mit Zustimmung aller Mächte errichtet und laut § 3 der Berliner General-Kongokonvention für beständig neutral erklärt 26 Februar 1885. Der König vermacht durch Testament vom 2. Aug. 1889 seine souv. Rechte nach seinem Tode Belgien, dem durch die Konvention zwischen beiden Staaten vom 1. Juli 1890, und nachdem durch ein Kodizill zu genanntem Testament vom 21. Juli 1890 die Unveräußerlichkeit des Gebietes des Kongostaates festgesetzt worden war, das Recht zugesichert wurde, den Kongostaat mit allen Souveränitätsrechten nach 10 Jahren zu annektieren. Diese Konvention wurde von den belgischen Kammern genehmigt 25. Juli 1890. — Flagge: Blau mit fünfzackigem, goldenem Stern in der Mitte. — S. Jahrg. 1888, S. 794.

Die Zentralregierung in Brüssel steht unter der Leitung eines StSekretärs, der Chef aller Departements ist.

StSekr., Chef der Regierung: Edm. Baron van **Etvelde**. — Kab.-Chef: Dr. A. **Paerts**.

Departements. Äußeres u. Justiz. Gen.-Sekr.: Dr. A. **de Unveiler**. — Finanzen. Gen.-Sekr.: H. **Droogmans**. — Staatschak. Gen.-Schakmeister: H. **Pochez**. — Inneres, öffentl. Macht, Marine. Gen.-Sekr.: Gb. **Liebrechts**.

Hoher Rat (zugl. Kassationshof und Appellhof in Streitfällen über Gegenstände von mehr als 25000 Frank). Präj.: J. **Guillery**; WPräj.: J. **de Bolder**, **Molin Jacquemyns**; Sekr.: L. Baron **Bethune**. — 17 Mgl.

## Lokalregierung in Boma.

Gen.-Gouv., beauftr.: G. **Wangermée**, WGen.-Gouv. — WGen.-Gouv.: F. Baron **Dhanis**. — Gen.-Sekr.: **Ghislain**.

Appell. Gericht. Präj.: F. **Fuchs**.

Direktoren. Justiz, beauftr.: J. **Barth**. — Finanzen, beauftr.: J. **Dubois**.

Befehlshaber der Streitkräfte: **Dielman**; Dir. der Transporte, beauftr.: **Dumont**. —  
 St. Prot., beauftr.: **J. Waleffe**. — Hygiene: 14 med. Direktionen.  
 Landeserteilung. 14 Distrikte in Banana, Boma, Matadi, im Katarakten-  
 distrikt, Stanley Pool, Äquator, Stanley Falls, Qualaba Kassai, Ost-Kwango,  
 König Leopold II.-See, Kongo, Ubangi-Melle, Aruvimi u. Tanganjika.  
 Apostol. Vikar für den Kongostaat: **C. van Konsté**; am westl. Tanganjika: **P. W.  
 Kociens**.

### Konsuln.

Belgien. [Leopoldville: **A. Delcommune**.] — Deutsches Reich. Der Gouvern. von  
 Kamerun (W. 98); der K. in S. Paulo-Loanda. — Frankreich. [W. in Matadi  
 (Quillet Saint-Auge); Ag. in Banana.] — Großbritannien. [Boma: . . . , W.;  
 Loanda: **M. Casement** (98).] — Italien. [Matadi: **Dr. C. Billa**.] — Liberia.  
 [Varon de Stein, W.] — Luxemburg, f. Niederlande (Gouv. vom 6./7. Jan. 1880). —  
 Niederlande. [Banana: **L. M. van der Mof**.] — Schweiz. [**J. Borel**, W.]

### Statistische Notizen.

Flächeninhalt: 2 252 780 qkm. — Bevölkerung: ca 14 Mill. Zahl der  
 Weißen Ende 1898: 1628, darunter 959 Belgier.

#### Budget für 1899. (In Franz.)

| Einnahmen.                                      |            | Ausgaben.                       |           |
|-------------------------------------------------|------------|---------------------------------|-----------|
| Darlehen von Belgien . . .                      | 2 000 000  | Verwaltung in Europa . . .      | 369 125   |
| Zuschuß des Souveräns . . .                     | 1 000 000  | Verwaltung in Afrika . . .      | 2 406 730 |
| Rolle . . .                                     | 3 700 000  | Militär . . .                   | 7 623 946 |
| Aus dem Staatsgut u. Natural-<br>abgaben . . .  | 10 200 000 | Marine . . .                    | 1 481 624 |
| Transport u. andere Staats-<br>leistungen . . . | 1 200 000  | Justiz . . .                    | 524 700   |
| Ertrag aus d. Staatspapieren                    | 1 350 000  | Öffentliche Arbeiten . . .      | 1 261 270 |
| Anderer Einnahmen . . .                         | 516 500    | Ackerbau . . .                  | 600 530   |
| Summa: 19 966 500                               |            | Domänen . . .                   | 4 020 720 |
|                                                 |            | Anderer Ausgaben . . .          | 1 384 320 |
|                                                 |            | Außerordentliche Ausgaben . . . | 2 948 820 |
|                                                 |            | Summa: 22 619 785               |           |

#### Handel 1898. (In Tausenden Franz.)

|                          | Einf.  | Ausf.  |                            | Einf.  | Ausf. |
|--------------------------|--------|--------|----------------------------|--------|-------|
| Belgien . . . . .        | 15 658 | 20 187 | Französisch-Kongo . . .    | 13     | 131   |
| Niederlande . . . . .    | 2 137  | 3 037  | Portugiesische Besitzungen | 244    | 1 450 |
| Großbritannien . . . . . | 3 756  | 318    | Anderer Länder . . . . .   | 847    | 156   |
| Deutschland . . . . .    | 1 695  | 118    | Sa Generalhandel: 25 185   | 25 397 |       |
| Frankreich . . . . .     | 835    | —      | „ Spezialhandel: 23 084    | 22 163 |       |

#### Wichtigste Ausfuhrgegenstände im Generalhandel 1898.

|                     |        |                     |       |                  |     |
|---------------------|--------|---------------------|-------|------------------|-----|
| Kautschuk . . . . . | 16 846 | Palmmüsse . . . . . | 1 514 | Kaffee . . . . . | 154 |
| Elfenbein . . . . . | 6 013  | Palmoil . . . . .   | 773   | Kopal . . . . .  | 92  |

**Schiffahrt.** Im Jahre 1898 haben 718 Fahrzeuge mit 395 311 Tonnen-  
 gebalt die Häfen Banana und Boma besucht.

**Eisenbahn.** Die Eisenbahn von Matadi bis Ndolo und Leopoldville am  
 Stanley-Pool (398 km) ist am 2. Juli 1898 dem Verkehr übergeben worden.

**Post 1898.** Der Staat gehört dem Weltpostverein an. Zahl der Bureau 20,  
 der Briefpostsendungen im inneren Verkehr 104032, im internat. Verkehr 343645.

#### Bewaffnete Macht.

Das Dekret vom 17. Nov. 1888 hat die Organisation der Armee festgelegt; sie besteht aus  
 Gen.-Stab, 1 Depot- u. Instruktions-Komp. u. den aktiven Kompanien. Durch Verordnung vom  
 30. Juli 1891 wird neben der Einstellung von Freiwilligen eine jährliche Ausübung durch Lösung



unter allen 14 bis 30 Jahre alten Eingebornen für eine 5jährige Dienstzeit vorzunehmen (1896 betrug das Rekrutenkontingent 2000 M.), und für den Notfall können alle Beamte und Arbeiter zu einem Hilfskorps einberufen werden.

23 Komv. (von 234 europ. Off. u. 238 europ. Uff. besetzt), je eine in Peking dem Matarafen-Distrikt, Seonjen-Poel, Souaner-Distrikt, Ulsang-Halle, Piruwan-Halle, Sül-Kwango, 2 am Qualaba, 6 an den Stanlen-Källen, 2 im Gebiet der Ulsang-Pomu und 4 in dem des Ulsje. Starke 11850 M., ohne die europäischen Madres. — Marine: 7 Dampfer auf dem unteren und 25 auf dem oberen Kongo; außerdem eine Flottille von Segel- u. Ruderbooten.

## Korea (Tschö-son).

Königreich. — Absolute Monarchie, erblich in der (seit 1391 regierenden) Dynastie Han, 23 unabhängig (von China) anerkannt zuerst durch Japan 27. Febr. 1876, später durch d. Verein. St. von Amerika und die unten genannten europäischen Großmächte, zuletzt von China nach dem Vertrag von Shimonoseki im April 1895 auf Grund dessen China alle Sagerlandrechte aufgibt. Handelsverträge mit Amerika (Verein. Staaten) 5. Mai 1882, mit Großbritannien und Deutschland 26. Nov. 1883, mit Italien 26. Juni 1884, mit Russland 7. Juli 1884, mit Frankreich 1886, mit Oesterreich-Ungarn 23. Juni 1892, mit China 11. Sept. 1892. Anerkennung der Proklamirten zum unabh. Herrscher vom 12. Okt. 1897 durch Japan, Kuba, Korea et den Nordamerika, Großbritannien und Frankreich. — Sprache Weiß, mit einer von der schwarzen (die Himmelstenden bezeichnenden) Schriftzeichen umgebenen schwarz und roten 21. u. deren Farben in der Mitte Sibirien beginnend, sich allmählich verjüngen und nach ansehnlich schneeförmigen Windungen am Rande verschwinden. — S. Jahrg. 1888, S. 797.

**3 Höng**, König von Korea (der 30. der Dynastie, die 1897 den Namen Han annahm), Maj, geb. 25. des 7. chines. Monats (= 8. Sept. 1852), folgte dem Könige Ghöl Chong 21. Jan. 1864, erklärte sich 12. Okt. 1897 zum Heangra (= feind. Herrscher); verm. 1866 mit einer Dame aus der Adelsfamilie Min, geb. 17. Nov. 1851, † 8. Okt. 1895.

Erbfolger: **Tschöhol**, geb. 25. März 1874.

Staatsrat (Ni-schöng-ju), besteht aus den sämtl. aktiven St. Min. und 5 vom König ernannten Min. unter einem vom König ernannten Praj.: **Pun Jong** jun. (Seheime Rat (Ghung chu wen) besteht aus 10 vom Könige und 40 vom Praj. des Rates ernannten Mitglidern. Praj.: **Cho Pjong** sit.

### Ministerien.

Hausministerium. Stellvertr. Min.: **Min pjong** jok; 1 W. Min., 5 Käte, 24 Sekr. Ausw. Anael. Min.: **Pal** chei jun; 1 W. Min., 5 Käte, 20 Sekr. — Ratgeber: **S. H. Greenhouse**, Amerikaner.

Inneres: **Min Pwona** jok; 1 W. Min., 6 Käte, 35 Sekr.

Finanzen. Min.: **Cho Pjong** mit; 1 W. Min., 8 Käte, 42 Sekr.

Justiz. Stellvertr. Min.: **Cho Pjong** sit; 1 W. Min., 4 Käte, 20 Sekr.

Unterricht. Min.: **3** Ken ha; 1 W. Min., 6 Käte, 18 Sekr.

Militär. Min., beauftr. der Unterrichtsmin.; 1 W. Min., 8 Käte 36 Sekr.

Landwirtschaft, Handel u. öff. Arb. Min., beauftr.: **Min chong** pook; 1 W. Min., 5 Käte, 28 Sekr.

Mit. abtheil. (für alle Kunde-Anael. u. Personalien seit 1899): **Cho tong** nun, Gen.-St.; **3** hat koun, Gen.-Maj.; 4 Majore, 5 Hvllte, 6 Sekr., 10 Kte.

### Provinzialbehörden.

Durch Kgl. Erlass vom 6. Aug. 1896 ist Korea in 13 Regierungsbezirke mit 339 Kreisen (Gun) eingetheilt worden, nämlich: Kwona-Kui-do [Sa-won] mit 38 Kreisen; Nord-Ghung-chong-do [Ghung-ju] mit 17 Kr.; Süd-Ghung-chong-do [Keng-ju] mit 37 Kr.; Nord-Ghöl-la do [Ghöl-ju] mit 26 Kr.; Süd-Ghöl-la do [Kwona-ju] mit 33 Kr.; Nord-Kwona-sang-do [Tae-ku] mit 41 Kr.; Süd-Kwona-



Auswärtige Schulden: 1) An die japanische Regierung 1 065360 Dollars zu 6%, rückzahlbar bis Dez. 1899 (Vertrag vom 30. März 1895). Sicherheit: die Staatseinkünfte Koreas. 2) An chinesische Gläubiger 174660 Dollars durchschnittl. zu 7% (Anleihen 1882—92). Sicherheit: die Zolleinkünfte Koreas.

### Handel 1898.

(Einfuhr: Waren 11 817562, Edelmetalle und Geld 2 514817 Dollars.  
Ausfuhr: " 5 709489, " " " 6 189836 "

### Wichtigste Ausfuhrartikel. (In Tausenden Dollars.)

|                            |       |                           |     |                   |    |
|----------------------------|-------|---------------------------|-----|-------------------|----|
| Reis . . . . .             | 2 759 | Roter Ginseng . . . . .   | 954 | Seegras . . . . . | 57 |
| Geld . . . . .             | 2 375 | Häute und Felle . . . . . | 261 | Weizen . . . . .  | 71 |
| Bohnen u. Erbsen . . . . . | 1 124 | Fische . . . . .          | 124 | Erpang . . . . .  | 69 |

Schiffahrt. 1898 sind eingelaufen 3366 Schiffe mit 659970 Tonnengehalt, ausgelassen 3327 Schiffe mit 661774 Tonnengehalt.

Post nach europäischem Muster besteht seit Anfang 1896 zwischen den hauptsächlichsten Städten und Häfen.

Telegraphen: Von Seoul nach Chemulpo, Wiju, Wonsan und Taikusan mit Zweiglinien nach Shinwampo, Kunjan, Mokpo u. Masampo.

Die stehende Armee zählt ungefähr 6200 nach europäischer Art ausgebildete und bewaffnete Mannschaften.

## Kostarika (República de Costa Rica).

Republik, unabhängig (von der Union der Verein. Staaten von Mittelamerika) seit 1840. — Verfassung von 1859, zuletzt geändert 22. Dez. 1871 und mit einigen Modifikationen angenommen 26. April 1882. Kongress von 21 indirekt auf 4 Jahre gewählten Deputierten. Zur Wahlberechtigung sowie zur Wählbarkeit sind 21 Lebensjahre erforderlich. Der Präsident wird auf 4 Jahre gewählt u. ist wieder wählbar. — Landesfarben: Blau, Weiß, Rot Weiß, Blau; Kreuzflagge horizontalgestreift: Blau Weiß, Rot, Weiß, Blau; der mittlere rote Streifen ist doppelt so breit als jeder andere und zeigt einen von Trophäen umgebenen Wappenschild, darin zwischen 2 Schiffen drei braune Bergkegel im Walle mit aufgehender Sonne auf der dem Klappstock zugewendeten Seite und 5 Sternen am Himmel. Handelsflagge ohne Wappen.

### Präsidenschaft.

Präs. 8. Mai 1898—1902: Rafael Iglesias. V. Präs.: Dem. Iglesias Florente, J. P. Quirós, Fed. Tinoco, Lic. Afencion Esquivel.

### Nationalkongress.

Präs.: Dr. Pedro León Pérez; V. Präs.: Federico Tinoco.

### Ministerium und andere Zentralbehörden.

Außeres, Kulte, öff. Unterricht, Wohlthätigkeit u. Justiz, beauftr.: der U. S. Sekr. J. M. Rocio. — Gobernacion (Innere, Polizei) und öffentl. Arbeiten: Ric.

Pacheco. — Finanzen: Juan B. Quirós. — Krieg u. Marine: José María Aguilar. Höchster Gerichtshof. Präs.: José Joaqu. Rodríguez.

Kath. Bischof: Dr. P. A. Thiel.

Kmd. Gen. d. A.: der Präs. der Republik. — Div. Gen.: P. Carazo.

### Diplomatisches Korps [und Konsulate].

\*Amerika, V. St. N. O. u. b. M.: William L. Merry (20./12. 07); Leg. Sekr.: Rufus A. Lane. [San José: J. G. Caldwell u. J. R. (W. J. Field); Ag. in Puerto Limón, Punta Arenas.] — Argentinien. [San José: J. M. Castro Fernández, G. M. (28./9. 83).] — Belgien. G. Tr.: J. Guatemala, Dipl. R. [San José: M. Garvarría y Aguilar.] — Brasilien: f. Guatemala. — \*Chile. N. O. u. b. M. (. . . 96):

f. Ecuador. Dipl. R. [Guatemala, G.R.; San José: N. Rothstein (19./7. 99). — Ag. in Punta Arenas (M. Guido, 99).] — Deutsches Reich. A. G. u. b. M. (. . . . .): f. Guatemala, Dipl. R. [San José: . . . ; Rk. in Limon (G. Kaempffer), Punta Arenas (M. Diermissen).] — Ecuador. [San José: F. Zúñiga (22./1. 96).] — \*Frankreich. G.Dr. (14./7. 99): M. Vellat (99). [San José: G. Gore (98).] — \*Großbritannien. M.R. u. G.R. (. . . 97): f. Guatemala, Dipl. R. [San José: R. G. Harrison (94); Rk. in Puerto Limon (G. R. Lindo, 96), Punta Arenas (M. Amador, 97).] — Guatemala. [San José: M. Soto Hall, G.R. (99).] — Honduras. [Limon: R. Villafraña; Punta Arenas: S. Saravia.] — Italien. M.R. (4/8. 96): f. Guatemala, Dipl. R. [San José, beauftr.: der deutsche R.; Ag. in Limon, Punta Arenas.] — \*Kolumbien. [San José: J. G. Corredor Latorre, G.R. (98); 1 Ag. in Limon (M. Facea, 99).] — Mexiko. A. G. u. b. M. (1./10. 90): f. Guatemala, Dipl. R. — Nicaragua. [Punta Arena: S. Darc (2./6. 92).] — Oesterreich-Ungarn. [San José: K. W. Wähle (2./11. 96).] — Päpstl. Stuhl: . . . . . — Paraguay. [San José: M. Arguello y Baró, G.R. (11./7. 83)]. — Peru. [San José: R. Cañas (10./10. 88) u. 1 Ag.; Rk. in Limon (R. E. Alvarado, 98).] — Salvador. [Punta Arenas: . . . . .] — Schweden u. Norwegen. [Guatemala, G.R.; Rk. in San José (. . . . .)] — \*Spanien. A. M. (8/11. 95): f. Guatemala, Dipl. R. [San José: L. Torres Acebedo (5/6. 95).] — Venezuela. M.R. (5/4. 94): f. Guatemala, Dipl. R. [San José: Dr. B. Marichal (30./1. 90).]

## Statistische Notizen.

### Flächeninhalt und Bevölkerung.

Flächeninhalt nach neuer planimetrischer Berechnung: 54070 qkm (nach neuester offizieller Angabe 59570 qkm).

Bevölkerung nach der Zählung vom 18. Febr. 1892: 122480 männl., 120725 weibl., zusammen 243205, und mit den wahrscheinlich nicht Gezählten 262700. Berechnete Bevölkerung 1899: 310000 oder durchschnittl. 6 Einwohner auf 1 qkm. San José 1892: 19326 Einw.

### Finanzen. (In Pefos = 1,78 Reichsmark.)

| Finanzjahr.   | Einnahmen. | Ausgaben. | Finanzjahr.   | Einnahmen. | Ausgaben. |
|---------------|------------|-----------|---------------|------------|-----------|
| 1895—96 . . . | 6 528975   | 6 187927  | 1897—98 . . . | 8 315454   | 8 424104  |
| 1896—97 . . . | 7 435611   | 6 697327  | 1898—99 . . . | 8 413198   | 8 060655  |

### Staatsschuld.

|                              |                      |
|------------------------------|----------------------|
| Außere Schuld 1898 . . . . . | 2 095000 Pfd. Sterl. |
| Innere Schuld 1899 . . . . . | 2 922221 Pefos.      |

### Handel 1898.

Einfuhr . . . . 4 258896 Pefos Gold | Ausfuhr . . . . 5 659219 Pefos Gold  
 Hauptausfuhrartikel (in Tauf. Pefos): Kaffee 4 210, Bananen 928.

Schiffahrt 1898. Eingegangen in Puntarenas 119 Dampfer u. 27 Segelschiffe und in Limon 232 Dampfer u. 71 Segelschiffe.

Handelsmarine 1898: 3 Dampfer mit 600 und 2 Segelschiffe mit 551 Tonnen (netto).

Eisenbahnen: 261 km.

Post 1897. Zahl der Bureau's 83. Zahl der Briefpostsendungen im inneren Verkehr 1 480750, im äußeren Verkehr 975742.

Telegraphen 1897. 43 Stationen. Länge der Drähte 1413 km. Zahl der Depeschen 382116.

Armee. Stehendes Heer ca 600 Mann; Milizen ca 12000 Mann.

Marine: 1 Torpedoboot.

## Liberia (Republic of Liberia).

Republik. — Unabhängigkeitserklärung der unter einer amerikanischen Kolonisationsgesellschaft durch freigelassene Neger und eingeborene Afrikaner gegründeten Kolonie 1822; Verfassung vom 26. Juli 1847. Der Senat besteht aus 8 auf 4 Jahre gewählten Mitgliedern, das Repräsentantenhaus aus 13 auf 2 Jahre gewählten Abgeordneten; der Präsident wird ebenfalls auf 2 Jahre gewählt. Verträge sind geschlossen mit dem Deutschen Reich, Großbritannien, Frankreich, Belgien, Dänemark, Italien, den Vereinigten Staaten von Amerika, den Niederlanden, Schweden und Norwegen, Oesterreich-Ungarn, Haiti und Spanien. — Flagge: Von Rot und Weiß einmal horizontal gestreift, mit Rot beginnend und schließend; oben am Flaggstock in blauem die fünf obersten Streifen einnehmenden Felde ein fünfzackiger weißer Stern. — S. Jahrg. 1885, S. 788.

### Präsidentenschaft.

Präs. seit 3. Jan. 1898: **W. D. Coleman**; WPräs.: **J. J. Ross**.

### Legislative.

Senat. Präs.: der WPräs. der Republik. — Sekr.: **P. J. Grosz**.  
 Repräsentantenhaus. Sprecher: **J. C. Johnson**. — Bureauchef: **E. J. Payne**.

### Zentralbehörden ic.

Staatsdepartement. Chef: **G. W. Gibson**.

Schatzdep. Chef: **A. Barclay**. — Kontrolleur: **L. B. Andrews**; Auditor: **T. W.**

**Haines**; Schatzmeister: **T. W. Howard**.

Attorney-Gen.: **J. C. Stevens**. — Gen.-Postm.: **G. R. W. Johnson**.

Innerec. Sekr.: **G. J. Moore**.

Krieg und Marine. Der Chef des Schatzdep.

DMichter: **J. B. Roberts**.

### Diplomatisches Korps zu Monrovia [u. Konsulate].

Amerika, N. St. MR.: **D. L. M. Smith**, GR. (4/5. 98); Leg.-Sekr.: **J. R. Spurgeon**. [Der MR. GR.; **P. D. Payne**, NGR.] — Belgien. [**E. Denuis** (97).] — Deutsches Reich. [Der Legatim. in Logo (98).] — Frankreich. [**L. Routtet**, Gour. der Stenbeinküste [Gr. Bassam] u. 1 MR. in Monrovia (**E. Baret**, 99).] — Großbritannien. [Sir **R. Gardew**, (96) Oberst u. Gour. von Sierra Leone, u. 1 MR. (W. A. King in Monrovia).] — Haiti. [. . .] — Luxemburg, f. Niederlande (Konv. v. 6./7. Jan. 1880). — \*Niederlande. [**J. Bieweg** (99).] — \*Schweden u. Norwegen. [W. A. Kennef (84); beauftr.: **J. Bieweg**.] — \*Spanien. [Monrovia: **J. Cooper**, MR.] — Venezuela. [**G. T. D. King** (21./8. 86).]

### Statistische Notizen.

Flächeninhalt: 85350 qkm.

Für die Bevölkerung schwanken die Angaben zwischen 767500 und nahezu 2 Mill. — Monrovia, die Hauptstadt, hat ca 5000 Einw.

Finanzen 1894: Einnahmen (meist Zölle) 158861, Ausgaben 161976 Dollar.

Öffentliche Schuld 1897. (In Pfund Sterling.)

|                                         |        |
|-----------------------------------------|--------|
| Anleihe von 1871 zu 7% . . . . .        | 100000 |
| Rückständige Zinsen seit 1874 . . . . . | 164500 |

zusammen: 264500

Handel. Die hauptsächlichsten Ausfuhrartikel sind: Palmöl, Palmnüsse, Kautschuk und Elfenbein. Der Handel wird mit England, Belgien, Hamburg und Amerika betrieben.

Armee. Jeder wehrfähige Bürger von 16—50 Jahren ist zum Kriegsdienste verpflichtet, wodurch sich eine Miliz von 2 Brig. mit 5 Regim ergibt.

Marine. 2 Jachtkreuzer (Gorronamah u. Rocktown), Stationschiffe in Monrovia.

## Liedtenstein.

**Fürstentum.** — Konstitutionelle, im Mannesstamme des gleichnamigen Hauses (primog.) erbliche, seit 1719 bestehende Monarchie, seit 1852 zum österr. Zollverband gehörig u. durch Vertrag vom 19. Jan. 1884 unter dem Ochsgericht zu Innsbruck. — Verfassung vom 26. Sept. 1862, teilweise abgeändert 19. Febr. 1878 u. 29. Dez. 1895. Der alljährlich im Mai zu versammelnde Landtag besteht aus 3 vom Fürsten und 12 durch indirekte Wahlen auf 4 Jahre gewählten Mitgliedern und 5 Erzbischofswahlmännern. Zur Wahlberechtigung sowohl wie zur Wählbarkeit ist das zurückgelegte 24. Lebensjahr erforderlich. — Landesfarben: Rot, Blau. — S. Jahrg. 1864, S. 613.

**Fürstlicher Landesverweser zu Baduz, beauftr.:** C. v. **In der Maur**, Kab.-Rat.  
**Fürstl. Hofkanzlei zu Wien.** Chef: **Dr. F. Eder v. Haupe**, Hofrat. — Appellations- u. Kriminal-Obericht bei der Fürstl. Hofkanzlei (2. Instanz). Präses: **Dr. F. Ritter v. Haberler**.

## Statistische Notizen.

**Flächeninhalt:** 159 qkm, ortsanwesende Bevölkerung (1891): 9434 Einwohner, davon 4757 männl. und 4677 weibl., 59 auf 1 qkm. Die Bevölkerung ist durchaus deutschen Stammes und fast ausschließlich katholischer Religion. — Baduz hat 1139 Einwohner.

**Finanzen.** Staatsrechnung 1898: Einnahme 281548, Ausgabe 281375 fl. ö. W. — Infolge der Zolleinigung mit Oesterreich (erneuert 1876) zahlt dieses jährlich einen Minimalbetrag von 20000 fl. an Liedtenstein. — Die Staatsschuld ist getilgt worden.

## Luxemburg.

**Großherzogtum**, von den europäischen Großmächten für neutral erklärt London 11. Mai 1867. — Konstitutionelle, im Mannesstamme (primog.) des Hauses Nassau erbliche Monarchie. — Verfassung vom 9. Juli 1848, abgeändert 27. Nov. 1856 und 17. Okt. 1868. Die Deputiertenkammer besteht aus 45 durch direkte Wahlen in den Kantonen auf 8 Jahre gewählten Abgeordneten, die zur Hälfte alle 3 Jahre erneuert werden, und tritt alljährlich Anfang November zusammen. Zur Wahlberechtigung (mindestens 12 Mark jährl. Steuer), sowie zur Wählbarkeit sind 25 Lebensjahre erforderlich. — Landesfarben: Rot, Weiß, Blau. — S. Jahrg. 1885, S. 780; 1895, S. 990.

## Großherzoglicher Hof.

**DKhr:** **H. Frhr v. Hadeln**, WKat, Erz. — Hofmarschall: **P. Frhr v. Syberg zu Sümern**, Kbr u. Kgl. bayr. Km. — Marstallverw.: **J. Gf Wolff-Metternich**, K. u. K. Km. und Maj., zur Dienstleistung kommandiert.

**Oberst-Hofmeisterin der Ghzgin:** **Freiin v. Preen**, Erz. — **Palastdame:** **Freiin v. Loën**. — **Hofdame:** **S. Freiin v. Apor**. — **Dienstth. Khr:** **Frhr v. Ritter zu Grünstein**.

**Adjutantur:** **Van Dya**, Hptm. u. Hl.-Adjut.

**Sekr. des Ghzgs in Etangel:** **H. Gf v. Billers**, Kbr, GTr. in Berlin.

## Regierung.

**Präs.:** **P. Gyschen**, StMin., Präs. der Regierung, zugl. beauftr. mit der Gen.-Direktion der ausw. Angel.

**Gen.-Direktoren.** Inneres: **H. Kirpach**. — Finanzen: **M. Mungenast**. — Öffentl. Arbeiten u. Eisenb.: **K. Rishard**.

**Gen.-Sekr.:** **P. Ruppert**, Kat. — **Reg.-Räte:** **J. P. Genrion**, Gh. de Waha.

## Deputiertenkammer.

**Präs.:** **Gh. Simons**. — **WPräs.:** **v. Blochausen**. — **Kanzler:** **P. Ruppert**.

**EtKat. Präs.:** **H. Baunerus**. — **Sekr.:** **P. Ruppert**.

## Andere Behörden u.

Oberster Gerichtshof. Präs.: **H. Bannernis**. — Präs.: **J. Kirschard**. — Gen.-Prof.: **A. Thorn**. — Gen.-Advokat: **Belter**. — Bezirksgerichts-Präs. Luxemburg: **A. Ulveling**. — Distrikt: **Ad. Mengenaft**.

Rechnungskammer. Präs.: **A. Ulveling**. — Gen.-Einnahmer: **C. François**. — Kassir. u. Domänen: **C. Faber**. — Steuern: **H. Neuman**. — Zölle: **Jungblodt**, **W. Reg.-Kat.** — Post u. Telegraph.: **J. Neuman**. — Öffentl. Arbeiten: **A. Kobange**.

Kath. Bischof: **Johann Joseph Koppes**.

Rundt der bewaffneten Macht u.: **Trausch**, Maj.

## Diplomatisches Korps in Luxemburg [u. Konsulate].

Belgien. Mk., beauftr.: **M. Michotte de Belle** (30./10. 99). — \*Deutsches Reich. A. Ges.: **Dr. Mumm v. Schwarzenstein** (3./1. 99), **Kbr u. W. Reg.-Kat.**; **Kanzl.**: **Wahrenberg**, Hofrat. — Frankreich. Mk.: **L. A. Denant** (20./7. 95), **b. M.**; **Leg.-Sekr.**: **Vesuvre de Pontalis**; **Kanzl.**: **Wiet**, **M.**. — Großbritannien. A. G. u. b. M. (23./7. 97): **f. Niederlande**, **Dipl. K.** — \*Italien. A. G. u. b. M. (9./6. 97): **f. Niederlande**, **Dipl. K.** [Luxemburg: **J. Kr Weber**, **K.**] — Niederlande. A. G. u. b. M. (23./7. 95): **f. Belgien**, **Dipl. K.** — Oesterreich-Ungarn. A. G. u. b. M. (8./12. 94): **f. Niederlande**, **Dipl. K.** — Päpstl. Stuhl. Apostol. Legat (6./1. 97): **f. Niederlande**, **Dipl. K.** — Portugal. A. G. u. b. M. (23./7. 96): **f. Niederlande**, **Dipl. K.** — Rußland. A. G. u. b. M. (20./1. 98): **f. Belgien**, **Dipl. K.** — Spanien. A. G. u. b. M. (6./6. 94 u. 23./7. 95): **f. Niederlande**, **Dipl. K.**

## Statistische Notizen.

Flächeninhalt: 2597 qkm.

Bevölkerung 2. Dez. 1895: 217583 Ortsanwesende, davon 109282 männl. und 108301 weibl.; 84 Einwohner auf 1 qkm.

Stadt Luxemburg 1895: 19909 Einwohner.

Der Konfession nach zerfiel die Bevölkerung 1895 in 215036 Katholiken, 1316 Protestanten, 49 Angehörige anderer christlicher Sekten, 1054 Israeliten, 128 Personen, die sich zu keiner Religion bekennen oder deren Bekenntnis nicht ermittelt ist.

Nach dem Geburtsort unterschied man 1895 198767 Angehörige des Großherzogtums, 10712 des Deutschen Reichs, 3520 Belgier, 2862 Franzosen, 1043 Italiener, 272 Oesterreicher u. Ungarn, 78 Schweizer, 61 Niederländer, 48 Engländer, 17 Russen, 6 aus anderen Staaten Europas, 82 Amerikaner, 33 aus anderen außereuropäischen Ländern und 82 Personen, deren Staatsangehörigkeit nicht ermittelt ist.

## Finanzen. (In Frank.)

## Abrechnung über die Ergebnisse der Finanzverwaltung.

|                                               | 1895.      | 1896.      | 1897.          |
|-----------------------------------------------|------------|------------|----------------|
| Einnahmen inkl. Saldo des Vorjahres . . . . . | 11 330 167 | 11 956 315 | 13 486 400 Gr. |
| Ausgaben . . . . .                            | 9 488 641  | 9 338 430  | 10 637 220 „   |
| Überschuß: . . . . .                          | 1 841 526  | 2 617 885  | 2 849 180 Gr.  |

## Budget für 1899. (Gesetz vom 28. März 1899.)

|                                       | Bruttoeinnahmen. |                                             |
|---------------------------------------|------------------|---------------------------------------------|
| Vermutl. Überschuß von 1898 . . . . . | 2 685 000        | Post . . . . . 850 000                      |
| Direkte Steuern, Accise . . . . .     | 3 216 000        | Telegraphen u. Telephone . . . . . 158 000  |
| Zölle . . . . .                       | 2 800 000        | Einnahme der Gefängnisse u. . . . . 201 000 |
| Enregistrement und Domänen . . . . .  | 1 938 570        | Verschiedene Einnahmen . . . . . 613 200    |
| Sa der Einnahmen: 12 461 770          |                  |                                             |

## Ausgaben.

|                                |          |                                |          |
|--------------------------------|----------|--------------------------------|----------|
| Zivilliste . . . . .           | 200000   | Zuschüsse an Gemeinden . . .   | 320000   |
| Regierung . . . . .            | 170150   | Ackerbau, Handel, Gewerbe . .  | 537600   |
| Staatskammer . . . . .         | 62200    | Essenti. Unterricht, Kunst . . | 1 346650 |
| Staatsrat . . . . .            | 17000    | Gefängnisse . . . . .          | 268000   |
| Gesetzl. Sekretariat . . . . . | 9800     | Innere Verwaltung . . . . .    | 1 019750 |
| Außeres . . . . .              | 39600    | Gemeinsch. Dom. u. Forsten . . | 270900   |
| Justizverwaltung . . . . .     | 419000   | Essentielle Schuld . . . . .   | 1 155430 |
| Militär, Gendarmerie . . . . . | 466840   | Erhebungskosten . . . . .      | 1 753600 |
| Rechnungshof . . . . .         | 39000    | Andere Ausgaben . . . . .      | 580700   |
| Pensionen . . . . .            | 630000   |                                |          |
| Öffentliche Arbeiten . . . . . | 1 971840 |                                |          |
|                                |          | Summa: 11 741060               |          |
|                                |          | Durchlauf. Budget: 5 399640    |          |

Staatsschuld. Die durch das Gesetz vom 25. Dez. 1893 konvertierten 4proz. Anleihen von 1859 (3 500000 Frank), 1863 (3 000000 Frank) u. 1882 (3 000000 Frank) sind ersetzt durch die einheitliche Anleihe von 12 000000 Frank zu 3½%. Die Annuitäten betragen 493130 Frank.

Handel. Tunisien bildet ein Glied des deutschen Zollvereins, vgl. S. 509.

Eisenbahnen. In Betrieb am 1. September 1899 444 km.

Post 1898. Zahl der Bureaus 83. Einnahme 891152, Ausgabe (einschließlich Telegraphen u. Telephone) 1 066544 Frank.

|                          | Drucksachen, |             |                               |                  |        |
|--------------------------|--------------|-------------|-------------------------------|------------------|--------|
|                          | Briefe.      | Postkarten. | Warenproben u. Zeitschriften. | Postanweisungen. |        |
|                          | 1000 St.     | 1000 St.    | 1000 St.                      | 1000 Kr.         |        |
| Innere Verkehr . . . . . | 1 962        | 675         | 3 914                         | 121              | 15 740 |
| Außere Verkehr . . . . . | 2 935        | 2 045       | 1 757                         | 221              | 26 426 |
| Transit . . . . .        | 9            | 4           | 1                             | —                | —      |

Telegraphen 1898. Zahl der Bureaus 151, Länge der Linien 957 km, der Drähte 1888 km. Zahl der Depeschen im innern Dienst 32514, im äußern Dienst 114684, zusammen 147198. Einnahmen 62557 Frank.

Telephone 1897. Zahl der Sprechstellen 1582. Lokalverkehr: Zahl der Anlagen 66, Länge der Linien 68 km, der Drähte 797 km, Zahl der Gespräche 1 037322. Fernverkehr: Zahl der Anlagen 121, Länge der Linien 683 km, der Drähte 2234 km, Zahl der Gespräche 1 021746.

Truppen. Nach den Gesetzen vom 16. Dez. 1881 und Verordnungen vom 2. März 1881, 29. April 1885 u. 22. April 1897 besteht: 1 Komp. Gendarmen von 2 Off., 135 Mann in 32 Stationen und 1 Komp. Freiwilliger von 6 Off., 140—170 Mann (einschl. 39 Musik), die in Ausnahmefällen auf 250 Mann erhöht werden kann.

## Marokko (Maghreb el asja).

Sultanat. — Absolute Monarchie seit 790; unter den Scherifs von Fes seit 1546; unter den Aliden (Seitenlinie der Fes) seit 1669; unter den Paschamiden seit 1822; der jedesmalige Sultan wählt aus den Mitgliedern seiner Familie einen Nachfolger, der durch allg. Aufruf meistens bestätigt wird. — Sprache: Kot.

Mulay Abdul Asis, Sultan von Fes, Fasilat, Marrakech, Sus, Emir-al-Mumenin, Scherifische Majestät etc., geb. Marrakech 24. Febr. 1878, Sohn des Sultan Mulay-el-Hassan (1873—94), folgte seinem Vater 6. Juni 1894.

Sohn: Pr. Hassan, geb. Marrakech . . Juli 1899.



## Hof und Regierung des Sultans.

Großvezier: **Abmed ben Mussa**. — Ausw. Angel.: **Abdelkrim ben Eliman**. —  
 Mrica: **Said ben Musja** (Bruder des Großveziers). — Timanen: **Abdesselam el Tafi**.  
 Wier. Abt.: **Eriz Benach**. — Vertreter des Sultans für auswärt. Angel. in Tanger:  
**Yahich Mehammed ben el Abi el-Tores**.

## Diplomatisches Kerns zu Tanger [und Konsulate].

- Amerika**, N. St. [Z. R. **Giumeri**, G.R. (19./7. 98); **L. Villy**, B.G.R. — Ng. in Casablanca (Dar el-Baida), Mogador.]
- \* **Belgien**. N. G. u. b. M.: **G. Auspach** (25./12. 88) [Tanger: der Ges. beauftr. G.M.; N. Siefu, R. u. Trea. — B.R. in Casablanca, Masagan, Mogador; Ng. in Larasch (el Braich), Rabat, Saffi, Tetuan.]
- \* **Preußen**. [Tanger: **Jac. Pittas** u. 1 B.R. (**A. Gares**). — B.R. in Casablanca (J. **Yapen**), Masagan (S. **Gjarrat**), Mogador (J. **P. Ratto**). Rabat (J. R. **Benatar**)]
- \* **Dänemark**. G.Tr. u. G.M.: der großbrit. Gesandte. [B.R. in Casablanca, Larasch, Masagan, Mogador, Rabat, Saffi, Tetuan.]
- \* **Deutsches Reich**. G. u. b. M.: **A. R. Zebr v. Mensingen** (27/6. 99). Leg.-Nat. u. kad. Abt.; Leg.-Sekr.: **G. v. Pilgrim-Baltozzi**; 1. Dragom.: **Mansur Melhamed**; 2. Dragom.: **Lüderis**; Dolm.-Gleve: **Wacns**; Kanzl.: **Marthe**. [Casablanca: **Jpen**. — Rabat: . . . — Tanger: der Ges. G.R. ad int. — B.R. in Larasch (S. **Jorde**), Masagan (J. **P. Ansabo**), Mogador (S. **v. Maur**), Saffi (. . .); Ng. in Maratsch.]
- \* **Frankreich**. N. G. u. b. M.: **Ranmond Belsin de Ronbel** (6./9. 94); Leg.-Sekr. 1. Kl. **de la Martinière**; 3. Kl.: **R. G. Scherjeh**; Mil.-Mission [des]: **Burckhardt**, **Kendr. Laras**, **Art.**, **Dr. Pinars**, **Mil.-Artz**; Dolm.: **Fumey**; Dolm.-Gleve: **Gaillard**, **Warhand**; Kanzl.: **Marinacce-Savallace**, B.R. [Casablanca: **Pinard** (98). — Mogador: **J. Bertrand**. — B.R. in Fez (**Malpertuy**, R.), Larasch (**Jeanier**, 99); Ng. in Alcajar, Maratsch, Masagan, Rabat, Saffi, Tetuan.]
- Griechenland**. [B.R. in Casablanca (Yanaq. **Gharaktis**, 91).]
- \* **Großbritannien**. N. G. u. b. M.: **Sir A. Nicolson** (3./10. 95); Sekr.: **S. G. White**; Hon.-Att.: **Hon. T. Howard**; Trea.: **A. Irwin**. [Casablanca: **A. Mackean** (83) u. 1 B.R. (**G. P. Pearson**). — Tanger: der Ges. G.R.; **S. White**, Leg.-Sekr. u. 1 B.R. (**M. Wadden**). — B.R. in Fez (**Macleod**, R.), Larasch, Masagan, Mogador, Rabat, Saffi, Tetuan; Ng. in Alcajar.]
- \* **Italien**. N. G. u. b. M.: **G. Malmuffi** (1./1. 96); Sekr.-Dolm.: **A. Gianatelli Gentile**. [Tanger: der Ges. G.M. u. 1 B.R. (. . .). — Ng. in Arjila, Casablanca, Larasch, Masagan, Mogador, Saffi, Tetuan.]
- Luxemburg**: s. Niederlande (Mon. 6./7. Jan. 1889).
- Niederlande**. [Tanger: der deutsche Ges. (s. oben) G.R. — B.R. in Casablanca, Larasch, Masagan, Rabat, Saffi; Ng. in Tetuan.]
- \* **Oesterreich-Ungarn**. W.R. u. G.M.: **G. Gf. v. Hohenwart zu Gerlachstein** (9./9. 96), a. G. u. b. M.; zugeteilt. N. Gf. **Stadnicki**, R.-Att. [Tanger: der W.R. G.R. — Ng. in Arjila, Casablanca, Larasch, Masagan, Mogador, Rabat, Saffi, Tetuan.]
- \* **Portugal**. G.Tr. u. G.M.: **Alberto d'Oliveira** (19./7. 96). [Tanger: der G.Tr. G.R. u. 1 B.R. (**G. de Quillinan**). — B.R. in Casablanca, Larasch, Masagan, Mogador, Rabat, Saffi, Tetuan; Ng. in Arjila.]
- \* **Rußland**. W.R.: **B. v. Bacheracht** (12./5. 98), Rftr. u. StNat; Leg.-Sekr.: **A. Br. Gagarin**, Koll.-Adj.; Dolm.: **M. Ruiz**.
- Schweden u. Norwegen**. [Tanger: der deutsche Ges. G.R.W. — B.R. in Casablanca, Masagan, Mogador, Saffi.]
- Spanien**. N. G. u. b. M.: **G. de Sjeda** (1./9. 94); 1. Leg.-Sekr.: **M. Garcia Jove**; Att.: **J. de Sjeda**; Mil.-Kommission: **Gd. Alvarez Ardanub**, Oberst; **J. Alvarado**, Maj.; **Gd. Herrera**, Rpt.; **R. Fiol**, Mil.-Artz; Dragom.: **Saavedra**; Dragom.-St.: **A. Lozano**, **X. Pizzo**, **R. Ruiz**; Artz: **Dr. Cortes**. [Casablanca: **M. Navarro**. — Larasch: **A. Rotondo y Nicolau** (98). — Masagan: **J. Cava-**

nisses. — Mogador: J. Carst (98). — Rabat: J. Meana. — Saffi: R. G. Caratona (99). — Tanger: Calv. Rances y Villanueva (98) u. 1 Bk. (S. N. Caballero). — Tetuan: T. Castro de los Rios (99). — Ag. in Arfila.]

### Statistische Notizen.

Flächeninhalt ohne Tuat und die Wüste: 439240 qkm.

Bevölkerung: ca 8 Millionen Seelen.

Hauptstadt Fez gegen 140 bis 150000, Marokko 40 bis 50000 Einwohner.

Über die Finanzen Marokkos sind keine zuverlässigen Angaben vorhanden.

Man schätzt die Zolleinnahmen der 7 Häfen auf ungefähr 6 400000 bis 9 600000 Markt; das Budget des Sultans beträgt ca 5 600000 Markt.

### Handel 1897 u. Schifffahrt 1898.

|                      | Häfen. | Handel 1897, in Franken. |           | Ausgang 1898. |         |
|----------------------|--------|--------------------------|-----------|---------------|---------|
|                      |        | Einfuhr.                 | Ausfuhr.  | Schiffe.      | Tonnen. |
| Tanger . . . . .     |        | 10 629375                | 4 704625  | —             | —       |
| El Araisch . . . . . |        | 5 165100                 | 780025    | —             | —       |
| Rabat . . . . .      |        | 2 729088                 | 844225    | 92            | 54526   |
| Casablanca . . . . . |        | 3 846621                 | 4 779916  | 224           | 141409  |
| Mogagan . . . . .    |        | —                        | —         | 228           | 140801  |
| Safi . . . . .       |        | 2 020850                 | 1 809525  | 110           | 79967   |
| Mogador . . . . .    |        | 4 628400                 | 5 649075  | 146           | 121148  |
| Summa:               |        | 29 017429                | 18 567391 | —             | —       |

### Wichtigste Ausfuhrartikel 1897 (in Tausenden Franken).

|                  |       |                      |       |                 |     |
|------------------|-------|----------------------|-------|-----------------|-----|
| Häute . . . . .  | 6 535 | Rantoffeln . . . . . | 1 364 | Gummi . . . . . | 727 |
| Wolle . . . . .  | 8 097 | Rinder . . . . .     | 1 325 | Wachs . . . . . | 720 |
| Gemüse . . . . . | 1 731 | Mandeln . . . . .    | 1 047 | Fier . . . . .  | 678 |
|                  |       | Geflügel . . . . .   | 834   |                 |     |

### Armee.

Die perm. Truppen bestehen aus einer erblichen berittenen Leibgarde (Majasnija), gewaltfam geworbener Inf. (Mstars) und irregulärer Kav.; die Miliz aus Inf. u. Kav.; über die Kriegs- u. Friedensstärke lassen sich keinerlei Schätzungen aufstellen.

## Mexiko (República Mexicana).

Föderativ-Republik von 27 Staaten, 2 Territorien und 1 Bundesdistrikt. — Verfassung vom 5. Febr. 1857, abgeändert zuletzt 10. Juni 1898. Der Senat besteht aus 56 mindestens 30 Jahre alten Mitgliedern (je 2 aus jedem Staate etc.), die auf 4 Jahre indirekt gewählt und alle 2 Jahre zur Hälfte ergänzt werden; die Deputiertenkammer aus 227 auf 2 Jahre indirekt vom Volk gewählten Mitgliedern; wahlberechtigt und wählbar wird jeder verheiratete Mexikaner mit 18, jeder unverheiratete mit 21 Jahren. Der Präsident der Republik muß mindestens 35 Jahre alt sein und wird in geheimer Abstimmung direkt vom Volk auf 4 Jahre gewählt. — Landesfarben: Grün, Weiß, Rot. — Kriegsflagge vertikal gestreift: Grün, Weiß, Rot mit einem braunen Adler im Mittelstreifen. Handelsflagge ebenso, aber ohne Abzeichen. — S. Jahrg. 1868, S. 678 u. 1985, S. 798.

### Präsidentisch aft.

Präs. 1. Dez. 1896 bis 30. Nov. 1900 (zum viertenmal 15. Juli 1896 wiedergewählt): Porfirio Diaz, Gen.

### Unionkongreß.

Die Wahl der Präsidenten beider Häuser erfolgt durch Abstimmung allmonatlich.

## Minister-Staatssekretäre.

Außeres: Lic. J. Mariscal. — Gobernacion (Inneres): M. González Cofío, Gen. —  
Justiz u. öff. Unterr.: J. Baranda. — Fomento (Wohlfahrt): M. Fernández-  
Leal. — Finanzen, Handel: J. J. Simantour, Gen. — Verkehrsweisen u. öff.  
Arb.: F. J. Mena, Gen. — Krieg u. Marine: F. B. Berriozábal, Gen. —  
Erschaffung: F. Espinosa.

## Die Ministerien u. a. Zentralbehörden.

Ustsekre. Außeres: J. M. Gamboa. — Inneres (Gobernacion): M. Mercado. —  
Justiz u. Unterr.: J. García-Veña. — Fomento: G. Crespo. — Finanzen u.  
Handel: M. Muñoz. — Verkehrswe. u. öffentl. Arb.: S. Méndez. — Krieg u.  
Marine: M. Pezo, Gen.

höchster Gerichtshof. Präs.: S. Moreno; Mtgl.: Zamcona, Sierra, F.  
Martínez de Arredondo, Torantes, Romero, Castañeda, Buelna, Castilla  
Portugal, Zárate, García Méndez, Hortañitas, Novoa. — Distal-Adv.: Lic.  
M. Gómez. — Gen.-Procurator: C. Ruiz.

## Behörden der einzelnen Staaten.

Gouverneure. Aguas Calientes: M. Arellano. — Baja California, nördl. Distrikt:  
A. Sauguines; judl. Distrikt: M. García Martínez. — Bundesdistrikt: M. Re-  
bollosar. — Campeche: R. Pimentel. — Chiapas: C. G. MacGregor. — Chihuahua:  
M. Ahumada. — Coahuila: M. Gómez Cárdenas. — Colima: F. Santa Cruz. —  
Durango: L. Fernández. — Guanajuato: J. D. González. — Guerrero: A. Mer-  
cenario. — Hidalgo: M. L. Rodríguez. — Jalisco: L. C. Curiel. — Mexico: J.  
B. Villada, Gen. — Michoacan: A. Mercado. — Morelos: M. Marcon. — Nuevo-  
León: P. Reyes, Gen. — Oaxaca: M. González. — Puebla: M. P. Martínez. —  
Queretaro: F. González Cofío. — San Luis Potosí: D. Escobar. — Sinaloa:  
F. Cañedo. — Sonora: L. Torres. — Tabasco: M. Sanbala, Gen. — Tamaulipas:  
G. Mainero. — Tepic: P. Rocha y Portu, Gen. — Tlaxcala: P. Cahuanji. —  
Veracruz: L. A. Dehesa. — Yucatan: F. Cantón. — Zacatecas: J. Archiga.

Kath. Bischöfe. Durango: Santiago Zubiria y Manzanera, Erzb.; Chihuahua:  
J. de J. Ortiz; Sinaloa: Hom. Anaya; Sonora: Herculano López. — Gu-  
adalajara: Jacinto López, Erzb.; Colima: A. Silva; Tepic: Jan. Diaz; Zaca-  
tecas: J. G. Alva. — Linares: . . . , Erzb.; San Luis Potosí: Jan. Montes  
de Oca; Saltillo: F. M. Portugal; Tamaulipas: F. Fierro. — Mexico: Prosero  
M. Marcon y Sanchez de la Barquera, Erzb.; Chihuahua: F. Barra; Guernadaca:  
F. Blancarte; Puebla: P. Amézquita; Tlaxcala: M. Reinoso; Veracruz: J.  
A. Vagaza. — Michoacan: Janacio Arciga y Chavez, Erzb.; Leon: S. Garza  
Rambrano; Queretaro: R. Camacho; Zamora: J. M. Cázarez. — Oaxaca:  
Culegio Giffow y Bavalza, Erzb.; Chiapas: M. M. Luque; Tabasco: J. Campos;  
Tehuantepec: J. Mora; Yucatan: . . . .

## Diplomatisches Korps zu Mexico [und Konsulate].

(Gedruckt 30. Oktober 1899; später bekannt gewordene Veränderungen siehe in dem „Nach-  
trägen.“)

\*Amerika, B. St. Botfch.: Powell Clayton (13./5. 97 u. 3./1. 98); Leg.-Sekt.: F. R.  
McCreery; 2. Sekt.: W. Heimle. [Acapulco: G. W. Dickinson (98) u. 1 Bk. —  
Chihuahua: W. R. Mills (97) u. 1 Bk. — Ciudad Juárez: C. W. Rindick (97)  
u. 1 Bk. u. Dep.-K. — Durango: W. H. Faulkner (98) u. 1 Bk. u. Dep.-K. —  
Guatemala: . . . u. 1 Bk. (p. R. Taylor, 98). — Guaymas: L. E. Gibson  
(99) u. 1 Bk. — La Paz: . . . u. 1 Bk. — Matamoros: P. M. Griffith (98)  
u. 1 Bk. — Mazatlan: L. Rabser (98) u. 1 Bk. — Merida: M. L. Oliver (99). —  
Mexico: A. D. Barlow, Gk. (97); Jas. R. Garby, Bk. u. Dep.-Gk. (99). —  
Monterey: J. R. Vollarb, Gk. (98), u. 1 Bk. u. Dep.-Gk. — Nogales: J. F.  
Darnall (97) u. 1 Bk. u. Dep.-K. — Nuevo-Laredo: M. V. Mahone (98) u. 1 Bk.  
u. Dep.-K. — Porfirio Diaz: C. B. Snyder (97) u. 1 Bk. u. Dep.-K. — Progreso:  
C. P. Thompson (97). — Saltillo: C. B. Towle (98). — Tampico: C. E. Magill

- (97) u. 1 Bk. — Veracruz: W. W. Canada (97) u. 1 Bk. — Bk. in Turvan (C. N. Wells, Bk., 99). — Ag. in Aguascalientes, Campeche, Coahuacalcos, Frontera, Guadaluajara, Guanajuato, Laguna de Terminos, Mier, Taraca, Barral, Puebla, San Benito, San José, San Luis Potosí, Sierra Mojada, Tehuantepec, Tereon, Victoria, Zacatecas.]
- Argentinien. A. G. u. b. M. (28./10. 97): s. Amerika, B. St., Dipl. K. [Mexico: M. del Castillo u. b. M. — Veracruz: M. Parbo Fernandez (94).]
- \* Belgien. M. N.: L. Baron Moncheur (23./4. 98). [Carmen: . . . — Merida: Man. de Arrigunaga (99). — Mexico: R. Beaurang (96). — Monterey: A. Ronnom (98). — Puebla: J. A. Dorenberg. — San Luis Potosí: S. Stoopen (99). — Veracruz: Wfr. Nauwelaers (99) u. 1 Bk. — Bk. in Acapulco, Tampico, Mazatlan.]
- Brasilien. [Veracruz, beauftr.: Arn. Deschamp, Bk.]
- \* Dänemark. [Mexico: S. L. Wiechers. — Veracruz: S. F. Wurandt.]
- \* Deutsches Reich. A. G. u. b. M.: Dr. C. Arbr v. Schling (. J. 99), Leg.-Rat; Leg.-Sekr.: v. Prollius; Kanzl.: Hell. [Colima, beauftr.: A. Vogel. — Guadaluajara: Fed. W. Kunhardt. — Laguna de Terminos (Isla del Carmen): . . . — Mazatlan, beauftr.: C. Philippi. — Merida: . . . — Mexico: P. Kofidowski. — Toluca: G. Stein. — San Luis Potosí: der K. in Mexico. — Tampico: G. Claussen. — Tapachula: . . . — Tepic: C. Hildebrandt. — Veracruz: S. J. Wurandt. — Bk. in Chihuahua (C. Ketelsen), Ciudad Juarez (M. Weber), Durango (C. Stahlnecht), Guanajuato (S. Langenscheidt), Guaymas (J. K. Müller), Monterey (P. Burchard), Tehuantepec (A. Langner); Ag. in Acapulco.]
- Dominikanische Republik. A. G. u. b. M.: Lic. F. de la Fuente Ruiz (23./7. 88). [Mexico: D. Gutierrez, Bk. — Veracruz: J. González Pagés.]
- Ecuador. A. G. u. b. M. (27./6. 96): s. Amerika, B. St., Dipl. K. [Mazatlan: D. A. Urrea (96). — Mexico: F. Pigout, Bk. (96), abw.; beauftr.: A. Porraz (98). — Veracruz: A. B. Flaquer (98). — Bk. in Guaymas (B. Iberri), Salina Cruz (J. Espidosa).]
- \* Frankreich. A. G. u. b. M.: G. Renoit (15./10. 96); Leg.-Sekr. 1. Kl.: S. Boulard-Pouqueville; Kanzl.: A. Billard. [Veracruz: Bossion (99). — Bk. in Tampico (Schouefeld); Ag. in Campeche, Carmen, Coahuacalcos, Guadaluajara, Guanajuato, Ixcaltepec, Mazatlan, Merida, Nogales, Puebla, Saltillo, San Luis Potosí, Tehuantepec, Tepic, Tonala, Turvan.]
- Griechenland. [Mexico: G. Boffier, Bk. (91).]
- Großbritannien. A. G. u. b. M.: Sir S. Dering (18./12. 94), Vt.; Leg.-Sekr.: F. W. Stronge; Kanzl.: A. J. J. Vater. [Mexico: L. Jerome (99). — Veracruz: A. Chapman (91) u. 1 Bk. — Bk. in Acapulco, Chihuahua, Coahuacalcos, Ensenada, Frontera, Guaymas, Laguna de Terminos, Mazatlan, Monterey, Progreso, S. Blas, Soconusco, Tampico (G. W. G. Griffith, 98), Turvan.]
- \* Guatemala. M. N.: . . . ; G. Tr.: der Leg.-Sekr. F. Orta, Oberst. [Acapulco: A. Vintos. — Manzanillo: R. Ruiz. — Mazatlan: D. A. Urrea. — Tapachula: M. Sáenz, Bk. (98), u. 1 Bk. (R. Valenzuela). — Veracruz: G. d'Almeida.]
- Hawaii. [Mexico: W. J. de Gress, Bk., u. 1 Bk. — Manzanillo: H. J. Barney. — Bk. in Ensenada (R. Moorkens).]
- Honduras. [Guaymas: Jan. Iberri. — Manzanillo: Plas Ruiz. — Mazatlan: Dr. Balabéz. — Mexico: José Díez de Bonilla, Bk. — Nachua: Dr. R. Bracho. — San Luis Potosí: Javier Espinosa y Cuevas. — Tapachula: Inf. Ortega. — Veracruz: José Mirón y Mosquera.]
- \* Italien. A. G. u. b. M.: D. G. Hierchel de Minerbi (14./5. 98). [Mexico: . . . u. 1 Bk. ( . . . ). — Veracruz, beauftr.: C. Gers (99). — Ag. in Carmen (Laguna di Terminos), Mazatlan, Monterey, Tampico.]
- Japan. M. N. u. Bk.: Murota Yoshitomi (27./6. 97); Leg.-Sekr. 3. Kl.: Hayashi Sotofichi.
- Kolumbien. A. G. u. b. M.: L. Morroquin (23./8. 99); Leg.-Sekr.: M. Terán. [J. Castilla. — Veracruz: S. M. de Cos.]

- \*Kostarika. [Guaymas: **E. Garzola**. — La Paz: **H. Hidalgo**. — Veracruz: **J. González Pagés**.]  
 Kurembura: s. Niederlande (Konv. 6/7. Jan. 1880).  
 \*Niederlande. [Mexico: . . . . .] G.R. (. . . .). — Veracruz: **E. Svedter** (16./2. 91) u. 1 Bk. (**B. J. Bartels**).]  
 Peru. [Matatlan: **D. M. Urrea** (89) u. 1 Bk. — Mexico: . . . . — Veracruz: **J. González Pagés** (88).]  
 Portugal. **N. G. u. b. M.** (2./9. 97): s. Amerika, B. St., Dipl. R. [Mexico: **J. Philipp**, G.R. — Veracruz: **F. P. Cos**. — Bk. in Daraca (**M. Holm**).  
 San Luis Potosí (**J. Unna**).]  
 \*Rußland. **N. G. u. b. M.**: **Ch. de Waerber** (29./12. 98); Leg.-Schr.: **Th. Hansen**, St.Mat.  
 Schweden u. Norwegen. [Mexico: **J. Breier**, G.R. (96). — Bk. in Coahuacaltes (. . . .), Frontera (**M. Girard**), Guadalupe (**J. G. Escalante**, 99), Guadalupe de la Frontera (**M. Girard**, 91), Laguna de Terminos (**Kuorr**, 98), Merida u. Progreso (**E. Paulsen**, 99), San Juan Bautista (. . . .), Tampico (**G. Clausen**, 90), Veracruz (. . . .).]  
 Schweiz. [Mexico: **Mstr. Kern**, G.R. (22./3. 98).]  
 \*Spanien. **N. G. u. b. M.**: . . . . .; G.R. der 1. Leg.-Schr.: **F. de Carrère y Rembeze**; Att.: **Man. Garcia de Acisu**. [Guadalajara: **M. Fernandez del Valle**. — Mexico: der Gef. G.R.; **M. Rodriguez Escudero** u. 1 Bk. — Monterey: **F. Armendatz** (98). — Veracruz: **E. D. de Zugasti**. — Bk. in Campeche, Carmen, Celaya, Chihuahua, Guernavaca, Durango, Jalapa, La Paz, Matamoros, Matatlan, Merida, Morelia, Daraca, Puebla, Saltillo, San Luis Potosí, Tabasco, Tampico, Tehuantepec, Tepic, Turpan. — Ag. in Tlaxcingo.]  
 Uruguay. [Mexico, Sieie Principes 16: **F. Ferrari Perez**, G.R. (95).]  
 Venezuela. [Mexico: **B. M. Brañhi** (93) u. 1 Bk. (**J. del Collado**). — Tampico **J. G. Castilla**. — Veracruz: **L. G. Dosal**.]

### Statistische Notizen.

#### Flächeninhalt und Bevölkerung.

(Anwesende Bevölkerung nach der Zählung vom 20. Oktober 1895.)

| Staaten.                                    | qkm    | Bevölke-<br>rung. | auf<br>1 qkm | Hauptstädte.               | Ein-<br>wohner. |
|---------------------------------------------|--------|-------------------|--------------|----------------------------|-----------------|
| Distrito Federal . . . . .                  | 1200   | 476413            | —            | Mexico                     | 329774          |
| Aguascalientes . . . . .                    | 7644   | 104615            | 14           | Aguascalientes . . . . .   | 30872           |
| Californien (Terr. de la<br>Paja) . . . . . | 151109 | 42245             | 0,3          | La Paz . . . . .           | 4737            |
| Campeche . . . . .                          | 46855  | 88302             | 1,7          | Campeche . . . . .         | 16647           |
| Chiapas . . . . .                           | 70524  | 319599            | 5            | Tuxtla-Gutierrez . . . . . | 10952           |
| Chihuahua . . . . .                         | 227468 | 262771            | 1,2          | Chihuahua . . . . .        | 18279           |
| Coahuila . . . . .                          | 161550 | 241026            | 1,5          | Saltillo . . . . .         | 26801           |
| Colima . . . . .                            | 5887   | 55752             | 9            | Colima . . . . .           | 18977           |
| Durango . . . . .                           | 98470  | 295105            | 3            | Durango . . . . .          | 26425           |
| Guanajuato . . . . .                        | 29458  | 1 062554          | 36           | Guanajuato . . . . .       | 59404           |
| Guerrero . . . . .                          | 64756  | 420336            | 6            | Chilpancingo . . . . .     | 6312            |
| Hidalgo . . . . .                           | 23101  | 558769            | 24           | Pachuca . . . . .          | 40487           |
| Jalisco . . . . .                           | 82503  | 1 107227          | 13           | Guadalajara . . . . .      | 83934           |
| Mexico . . . . .                            | 23957  | 841618            | 35           | Toluca . . . . .           | 23150           |
| Michoacán . . . . .                         | 59261  | 894753            | 15           | Morelia . . . . .          | 33890           |
| Morelos . . . . .                           | 7184   | 159355            | 22           | Guernavaca . . . . .       | 8747            |
| Nuevo-Leon . . . . .                        | 62998  | 309252            | 5            | Monterrey . . . . .        | 45695           |
| Oajaca . . . . .                            | 91664  | 884909            | 10           | Oajaca . . . . .           | 32437           |

| Staaten.                                       | qkm    | Bevölke-<br>rung. | auf<br>1 qkm | Hauptstädte.                 | Ein-<br>wohner. |
|------------------------------------------------|--------|-------------------|--------------|------------------------------|-----------------|
| Buebla . . . . .                               | 31616  | 984413            | 31           | Buebla . . . . .             | 88684           |
| Queretaro . . . . .                            | 9215   | 228551            | 25           | Queretaro . . . . .          | 34576           |
| San Luis . . . . .                             | 65586  | 568449            | 9            | San Luis Potosi . . . . .    | 69050           |
| Sinaloa . . . . .                              | 87231  | 258865            | 3            | Guliacan . . . . .           | 10487           |
| Sonora . . . . .                               | 199224 | 191281            | 0,9          | Hermosillo . . . . .         | 8474            |
| Tabasco . . . . .                              | 26094  | 134839            | 5            | S. Juan Bautista . . . . .   | 9604            |
| Tamaulipas . . . . .                           | 84394  | 206502            | 2            | Guadalupe Victoria . . . . . | 14774           |
| Tepic (Terr. de) . . . . .                     | 29211  | 148776            | 5            | Tepic . . . . .              | 14560           |
| Tlaxcala . . . . .                             | 4132   | 166803            | 40           | Tlaxcala . . . . .           | 2874            |
| Veracruz . . . . .                             | 75651  | 866355            | 11           | Xalapa . . . . .             | 18168           |
| Yucatan . . . . .                              | 91201  | 298850            | 3            | Merida . . . . .             | 36935           |
| Zacatecas . . . . .                            | 64138  | 452578            | 7            | Zacatecas . . . . .          | 39912           |
| Total   1 987324 <sup>1)</sup>   12 630863   6 |        |                   |              |                              | —               |

Man nimmt an, daß von diesen Bewohnern 19% Europäer und Einheimische europäischer Abkunft, 38% Eingeborene und 43% Mischlinge sind.

Bewegung der Bevölkerung 1896: Eheschließungen 52968, Geburten 486985, Todesfälle 404654.

**Finanzen.**

Budget 1899—1900. (In Pesos à 2,13 Mark.)

| Einnahmen.                       |           | Ausgaben.                               |           |
|----------------------------------|-----------|-----------------------------------------|-----------|
| Zölle . . . . .                  | 25 500000 | Exekutive Gewalt . . . . .              | 82469     |
| Direkte Steuern . . . . .        | 2 950000  | Oberster Gerichtshof . . . . .          | 449451    |
| Kosten und Telegraphen . . . . . | 2 880000  | Auswärtiges . . . . .                   | 575717    |
| Stempelsteuer . . . . .          | 24 110000 | Innere . . . . .                        | 3 934284  |
| Erbschaftssteuer . . . . .       | 200000    | Justiz und Unterricht . . . . .         | 2 469722  |
| Verchiedenes . . . . .           | 1 000000  | Romento . . . . .                       | 941222    |
| Summa: 56 140000                 |           | Finanzen . . . . .                      | 27 783599 |
| Ausgaben.                        |           | Verkehr und öffentl. Arbeiten . . . . . | 6 294936  |
| Legislative Gewalt . . . . .     | 1 020443  | Krieg und Marine . . . . .              | 12 476787 |
|                                  |           | Summa: 56 028630                        |           |

Neben dem allgemeinen Budget hat jeder der 27 Staaten noch sein besonderes; der Gesamtbetrag dieser lokalen Budgets belief sich 1895 auf 18 000000 Dollars.

Staatschuld 8. Dezember 1898. (In Pesos.)

|                                                      |           |
|------------------------------------------------------|-----------|
| Anleihe von 1888, 6% . . . . .                       | 50 715700 |
| Anleihe von 1890, 6% . . . . .                       | 29 490600 |
| Anleihe für die Tehuantepec-Bahn, 1889, 5% . . . . . | 13 500000 |
| Anleihe von 1893, 6% . . . . .                       | 14 848800 |
| Summa: 108 555100                                    |           |
| Innere verzinsliche Schuld . . . . .                 | 91 114325 |
| Unverzinsliche Schuld . . . . .                      | 1 473696  |
| Total: 201 143121                                    |           |

**Handel.** (Einfuhr in Gold-, Ausfuhr in Silberpesos.)

| Jahre.            | Einfuhr.  | Waren.    | Ausfuhr<br>Edelmetalle. | im ganzen. |
|-------------------|-----------|-----------|-------------------------|------------|
| 1893—94 . . . . . | 30 287489 | 32 858927 | 46 484360               | 79 343287  |
| 1894—95 . . . . . | 34 000440 | 38 319099 | 52 535854               | 90 854953  |
| 1895—96 . . . . . | 42 253938 | 40 178306 | 64 838596               | 105 016902 |
| 1896—97 . . . . . | 42 204095 | 45 163397 | 66 183097               | 111 346494 |
| 1897—98 . . . . . | 43 603492 | 58 980417 | 75 042332               | 128 972749 |

<sup>1)</sup> Einschließlich der Inseln = 4042 qkm

## Handel 1897—98. (In Tausenden Pesos.)

|                          | Ginf.  | Ausf.  |                       | Ginf.         | Ausf.          |
|--------------------------|--------|--------|-----------------------|---------------|----------------|
| Vereinigta Staaten . . . | 21 491 | 94 975 | Belgien . . . . .     | 590           | 1 556          |
| Großbritannien . . . .   | 8 106  | 14 776 | Spanien . . . . .     | 2 039         | 1 231          |
| Frankreich . . . . .     | 5 436  | 5 320  | Andere Länder . . . . | 1 159         | 4 119          |
| Deutschland . . . . .    | 4 782  | 6 996  |                       |               |                |
|                          |        |        | <b>Summa:</b>         | <b>43 603</b> | <b>128 973</b> |

## Hauptausfuhrartikel.

|                                  |        |                 |       |                  |       |
|----------------------------------|--------|-----------------|-------|------------------|-------|
| Edelmetalle . . . . .            | 75 042 | Tiere . . . . . | 4 867 | Häute . . . . .  | 3 599 |
| Henequen <sup>1)</sup> . . . . . | 11 589 | Tabak . . . . . | 4 490 | Wlei . . . . .   | 2 910 |
| Kaffee . . . . .                 | 10 649 | Holz . . . . .  | 3 597 | Kupfer . . . . . | 2 275 |

Schiffahrtsbewegung im Finanzjahr 1897—98 (einschließl. der Mühlensahrt). Eingegangen: 10527 Seeschiffe von 4085200 Tonnen, darunter 5112 Dampfer von 3731323 Tonnen; ausgegangen: 10452 Seeschiffe von 3880940 Tonnen, darunter 4958 Dampfer von 3535898 Tonnen.

Handelsmarine 1898: 17 Dampfer mit 4081 Tonnen (netto) und 51 Segelschiffe (mit 50 Tonnen und darüber) mit 9317 Tonnen (netto).

Eisenbahnen September 1899. Länge der im Betrieb befindlichen Linien 13369 km.

Post 1898—99. Zahl der Postämter 545, der Postagenturen 1225. Zahl der Briefe und Postkarten 92363534 im internen Verkehr, 30256682 im internationalen Verkehr. Einnahme 1595818, Ausgabe 1991921 Pesos.

Telegraph. Bundes Telegraph 1899: Zahl der Bureaus 337, Länge der Linien 45987 km, Zahl der Depeschen 1898: 2178181. Länge der übrigen Telegraphenlinien 1899: 22422 km.

## Armee und Marine.

Jeder wehrfähige Mexikaner ist verpflichtet, in der Armee oder der Nationalgarde zu dienen.

Die Armee setzt sich aus dem stehenden Heere, den Hilfskräften und der Reserve des stehenden Heeres und der allgemeinen Reserve zusammen. Höhere Truppenverbände werden erst im Mobilmachungsfalle gebildet. Die Inf. ist mit Mäntelgewehr Mod. 93, die Kav. mit ebensolchem Karabiner bewaffnet, die Artillerie führt de Bangsche 7,9 cm Feldgeschütze und Grusonische Geb.-Batt.

## Friedensstärke des Heeres 1898.

|                                                    | Offiz. | Man.  |                             | Offiz. | Man. |
|----------------------------------------------------|--------|-------|-----------------------------|--------|------|
| 28 Inf.-Bat. (zu 4 Komp.)                          | 1064   | 18424 | 1 Eskadron Train . . . .    | 9      | 119  |
| 30 Bat.-Mädes (2 Komp.)                            | 132    | 852   | Sa Art. u. Train: 188 2101  |        |      |
| 2 Regional-Bat. (2 Komp.)                          | 80     | 377   | 14 Kav.-Mätr (4 Esk.) . . . | 452    | 6042 |
| 7 Regional-Komp.                                   | 38     | 840   | 1 Esk. Vend.-Kerrd. . . .   | 8      | 110  |
| 1 Pionier-Bat. (4 Komp.)                           | 44     | 658   | 8 Mädes Kav.-Mätr (2 Esk.)  | 88     | 1288 |
| 1 Bat. Invaliden . . . .                           | 6      | 140   | 2 Regional-Esk. . . . .     | 18     | 243  |
| Sa Inf.: 1314 21291                                |        |       | Sa Kav.: 566 6683           |        |      |
| 4 Art.-Bat. & 4 Batt. . . .                        | 163    | 1757  | Gesamtsumma: 2068 30075     |        |      |
| 1 Bat. Mitraill.-Artillerie<br>(2 Komp.) . . . . . | 16     | 225   |                             |        |      |

Mit den Hilfskräften beträgt die Friedensstärke 60 Gen., 3300 Off., 34000 Mann, 13000 Pferde und Maultiere, die Kriegsstärke wird auf etwa 8500 Off., 120000 Mann Inf., 20000 Mann Kav. und 6000 Mann Artillerie, in Summa also auf 146000 Mann geschätzt.

<sup>1)</sup> Agavefaser.

Kriegsflotte 1898.

| Jahrzeuge.                    | Tonnen-<br>gehalt. | Ind.<br>Pferde-<br>kräfte. | Geschütze |
|-------------------------------|--------------------|----------------------------|-----------|
| 2 Avisoß 1875 . . . . .       | 900                | 1200                       | 4         |
| 2 Kanonenboote 1874 . . . . . | —                  | 950                        | 6         |
| 1 Schulschiff 1891 . . . . .  | 1200               | 1300                       | 8         |
| 5 Jahrzeuge . . . . .         | 2100               | 3450                       | 18        |

Im Bau: 5 Torpedoboote 1. Kl.; projektiert sind 1 Panzerschiff, 1 Kreuzer,  
4 Kanonenboote und 2 Transportdampfer.  
Personal der Marine 1895: 84 Off., 425 Mann.

**M o n a c o.**

Fürstentum. — Unbeschränkte Monarchie, erblich im Mannesstamme (primog.) des regierenden Hauses und nach dessen Erlöschen auf die weibl. Nachkommenschaft übergehend. — Flagge: Weiß mit gekröntem, senkrecht rot und weiß gewecktem Wappenschild. — S. Jahrg. 1895, S. 1001.

Fürstlicher Hofstaat.

Almosenier: Mgr **Theuret**, Bischof von Monaco; Almosenier: Mgr **Ciccobicola**, Hausprälat Sr. Heil. des Papstes.  
Erster Adjutant: Gf **d'Ornienuy**, Oberst. — Erster Kbr.: . . . . — Adjutanten:  
Kbr **de Castro**, Oberst; M. **Gastaldi**, GSt.-Gbef. — Kbr.: Gf **de Ramotte**  
**d'Allogny**. — GStäte: G. **Bernich**, Dr. **Mayer**. — UPriv.-Sekr.: J. **Blanchy**. —  
Palastkmdt: **Jeanmaire**, GSt.-Gbef. — Wissenschaftl. Sammlungen: Dr. J. **Richard**;  
Archive: G. **Saige**.  
Hofdame der Fürstin: Frl. **Ethel Oliver**; Palastdamen: Gfin **Gastaldi**, Frau **Clélie**  
**Gastaldi**.

Behörden zc.

Gen.-Gouv.: G. M. **Olivier Pitt**, Erz.; Gen.-Sekr.: J. **Baron de Romeuf**; StSekr.:  
**de Patire**; Kab.-Gbef des Gen.-Gouv.: Mr **Jolivot**.  
Staatsrat. Präf.: der Gen.-Gouv.; VPräf.: **Baron de Holland**; Mtal.: **Saige**,  
J. **Baron de Ronneuf**, **Emile Bernich**, **de Monicault**; Mr **Jolivot**, Sekr.  
Höchstes Tribunal. Präf.: **Baron de Holland**; DStAnwalt: **de Monicault**.  
Diözese Monaco: G. F. B. **Theuret**, Bischof. — Gen.-Wikare: J. B. **Guyotte**,  
D. **Stannellini**, Domherren.  
Fürstl. Ehrengarde. Kmdt: Gf **de Christen**, Oberst. — Karabiniers-Korps. Kmdt:  
**Belon**, GSt.-Gbef. — Hafentapitän: . . . . — Polizeidir.: **Delalonde**. — Gen.-  
Schatzmeister: J. **Palmaro**.

Konsulate in [und für] Monaco.

Argentinien. [Nizza, GSt.; . . . .] — Belgien. [F. Gf **Gastaldi** (29./11. 75).] — Chile. [M. **Donnéve de Martinand**.] — Deutsches Reich. [Nizza.] —  
Frankreich. [M. (P. **Glaise**, R.).] — Griechenland. [Der franz. R.] — Groß-  
britannien. [Nizza; 1 M. (J. **Wheman Keogh**, 97. Apt.).] — Italien. [Nizza,  
GSt.; 1 Mg. (. . . .)] — Luxemburg, s. Niederlande (Konv. 6./7. Jan. 1888). —  
Meriko. [G. **Usquin**, GSt.] — Niederlande. [M. F. **Otto**.] — Oesterreich-Ungarn.  
[Nizza.] — Portugal. [Baron **Garin de Cocconato** (4./3. 98).] — Rumänien.  
[Nizza, GSt.] — Rußland. [Nizza, GSt.] — Schweden und Norwegen. [G.  
**de Miß**.] — Spanien. [F. Gf **Gastaldi** (25./9. 58).] — Venezuela. [G. **Stard**.]



### Statistische Notizen.

Das Areal beträgt 21,8 qkm. — Einwohnerzahl des Fürstentums: 15180, der Stadt Monaco: 3292.

Finanzen. Abrechnung 1898: Einnahmen 2 452575 (davon industrielle Zuschüsse: 1 406133). Ausgaben 1 517313 Franken. — Keine Schuld.

Handel. Die Hauptausfuhrartikel sind Öl, Orangen, Zitronen, Parfümerien, Liköre, künstlerisch gearbeitete Töpferwaren etc.

Die bewaffnete Macht beträgt außer der Ehrengarde 5 Off., 70 Mann; Karabiniers (Gendarmen): 60 Mann.

## Montenegro (Zrnagora).

Fürstentum. — Unbeschränkte, im Mannesstamme (primog.) des Hauses Petrowitsch Njegosch erbliche Monarchie. — Landesfarben: Rot, Blau, Weiß.

### Fürstlicher Hof.

Adjut.: Wojwode Schako Petrowitsch. — Sekr. des Fürsten: L. Conte Bojnowic.

### Staatsrat.

Präs.: Wojwode B. Petrowitsch-Njegosch. — Mtgl.: die Wojwoden J. Plamenaj, N. Matanowitsch, G. Bulowitsch, S. Popowitsch.

### Ministerium u. a. Behörden.

Außeres: Wojwode G. Bulowitsch. — Inneres: Wojwode B. Petrowitsch-Njegosch. — Justiz: . . . — Krieg: Wojwode J. Plamenaj. — Unterricht u. Kultus: S. Popowitsch. — Finanzen: N. Matanowitsch.

Griechisch-orthodoxer Metropolit von Montenegro: Mitrofan Ban.

Kath. Erzbischof von Antivari: Simeon Milinowitsch.

Emkufi der Muselm.: H. M. Hilmy.

Oberster Gerichtshof. Präs.: Wojwode Gj. Zerowitsch. — Mtgl.: S. Plamenaj, M. Bulowitsch, B. Jowitschewitsch, J. Radowitsch.

Gen.-Dir. der Posten u. Telegr.: S. Popowitsch.

### Armee.

Oberbefehl.: Der Fürst; Befehlsh. des steh. Heeres: der Erbprinz. — Chef der Inf.-Brig.: G. Petrowitsch-Njegosch, M. Gjurowitsch, M. Wutschinitich, L. Sotshiza, B. Jwanowitsch, Wojwode Lakitsch-Bojwoditsch. — Chef der Artilleriebrigade: J. S. Martinowitsch.

### Diplomatisches Korps in Cetinje [u. Konsulate].

Bulgarien. Dipl. Agent: S. Konstantinowitsch (4./1. 97). — Frankreich. MR.: de la Boulinière (. . /10. 98), b. M.; Sekr. 2. Kl.: M. Trubert; Mil.-Att.: f. Rumänien, Dipl. K. — Griechenland. [M. Logothetis, Gk. (96).] — Großbritannien. MR.: R. J. Kennedy (28./8. 93 u. 21./7. 97); Mil.-Att.: f. Oesterreich-Ungarn, Dipl. K. — Italien. A. G. u. b. M.: F. Marquis Bianchi di Castellbianco (28./5. 96); Dolm.: G. Hoppe. — Oesterreich-Ungarn. MR.: Dr. G. Arbr v. Macchio; G. Edler v. Pfägl, Rk.; Kgl.-Sekr.: A. Zurkovic, Kgl.-Sekr. [1 Rk. in Antivari-Pristan (Kr v. Zambaur, 99).] — Rußland. MR.: G. Subastow (23./10. 97), RStNat; Leg.-Sekr.: S. v. Vermontow, Hofrat. — Serbien. A. G. u. b. M.: A. Maschin (17./3. 98), Oberst v. Gen.-Stab u. GkL-Adjut. — Türkei. A. G. u. b. M.: Gen. Achmet Nesch-Bascha (17./9. 91), Div.-Gen.; 1. Leg.-Sekr.: Mustafa Nazim-Bei; 2. Sekr.: Mahmud Nesh-Bei; Drag.-Kgl.: A. Persitsch-Giffendi. [Bk. in Dulcigno (Hairi-Bei), Podgoriza (Ragib-Bei).]

## Statistische Notizen.

Flächeninhalt<sup>1)</sup>: 9080 qkm.

Bevölkerung: 227641 Einwohner; 25 Bewohner auf 1 qkm.

Religion: Griechisch-Orthodore 201067, Katholiken 12924, Protestanten 10, Mohammedaner 13840.

Die Zahl der Montenegriner im Auslande mag 2000 Seelen betragen, sie leben teils in Oesterreich, teils im Türkischen Reich, teils in Rußland u. Serbien. Auch in Alexandria und in San Francisco gibt es kleine montenegrinische Kolonien.

Cetinje (Hauptstadt) hat 2920, Podgorica 6534, Nikšić 3530, Dulcigno 5005, Antivari 2114, Kolaschin 985, Njegosch 1875, Danilovgrad 1122, Rieka 1526, Virbazar 958, Andriewiça 895 Einwohner.

Finanzen. Da nichts Offizielles veröffentlicht wird, kann die finanzielle Lage des Landes nur annähernd beurteilt werden. Der Fürst hat eine Zivilliste von 100000 Gulden. Die Einnahmen des Landes belaufen sich auf ca 600000 bis 810000 Gulden und fließen hauptsächlich aus der Grund-, Miet- und Viehsteuer, dem Salz- und Petroleummonopol und den Zolleinnahmen (6% vom Werte aller eingeführten Waren). Die Staatsschuld beträgt 960000 Gulden oest. W.

Handel 1897 (in Pfd. Sterl.). Einfuhr von Oesterreich 35300, Großbritannien 20800, anderen Ländern 4300, zusammen 60400. Ausfuhr 50000.

Post und Telegraphen 1898. Die Posten und Telegraphen stehen unter dem Ministerium des Innern. Die Zahl der Postbureaus betrug 18.

Länge der Telegraphenlinien 650 km, Zahl der Bureaus 20.

Armee. Jeder weisensfähige Montenegriner ist vom 15. bis 60. Jahre wehrpflichtig, u. zwar 4 Mon. im akt. Dienst, 5 J. in der Res., von da an in der Res. der Volksmiliz. Die Zahl der Wehrpf. wurde 1897 nach den letzten Zählungen auf 37250 M. (darunter 2500 nicht bewaffnete Muselm. und 2280 Kathol.) angegeben, von denen 25000 M. der 1. Kl., die übrigen der 2. Kl. (Reserve) zugerechnet wurden. Sie sind der Stammesgliederung und den Verwaltungsbezirken entsprechend für den Kriegsfall in 1 Art.-Brig. und 8 Inf.-Brig. mit 43 Bat. eingeteilt, die alsdann aus je 3 bis 7 Bat. von 500 bis 1200 M. zusammengesetzt werden sollen. Jedes Bat. besteht durchschnittlich aus 6 Getas (Tscheta), welche wenn sie die Stärke von 100 bis 200 M. nicht erreichen, untereinander oder gegen Getas von anderen Bat. ausgeglichen werden. Die Mannschaften erhalten Gewehre<sup>1)</sup> (System Verdan), Revolver und Munition von der Regierung, müssen aber für Bekleidung (die gew. Nationaltracht) selbst sorgen. Im Herbst 1895 wurde in Podgorica eine Uff.-Schule errichtet mit in Italien mil. ausgebildeten monten. Uff. als Lehrer, in der 60 unter der Jugend des Landes ausgesuchte junge Leute unter 20 J. im Winter und Frühjahr 1895/96 militärisch ausgebildet wurden. Diese wurden 1898 entlassen und durch frischen in der in Cetinje errichteten Uff.-Schule herangebildeten Nachwuchses ersetzt. Frühjahr 1896 wurde durch Ausloosen unter der männl. Jugend des ganzen Landes das erste Lehrbat. (600 M.) gebildet unter Leitung der Uff. und der inzwischen zu Uff. beförderten Schüler der aufgelösten Uff.-Schule. Nach 4 monatlicher Übung und Ausbildung wurde die Mannschaft mit Waffen ohne Uniform entlassen und durch 600 andere auf 4 Monate Einberufene ersetzt. 1898 befand sich das vierte derartige Lehrbat. in Ausbildung. Seit März 1897 besteht eine Lehrbat. zu 2 Geb.- (Weich.) u. 16 M. zur Heranbildung von Art.-Uff. Die Bildung einer 100 M. starken, den Inf.-Lehrbataillonen nachgebildeten Art.-Lehrbat. ist in Aussicht genommen. Im Frieden sind alle Mannsch. beurlaubt; an Sonn- und Feiertagen finden Übungen in kleinerem Maßstabe statt. Außerdem ist für den Kriegsfall die Bildung von 8 Gebirgs-Batt. in Aussicht genommen; die dazu bestimmten Mann-

<sup>1)</sup> Offiziell wird das Areal zu 8433 qkm angegeben. — <sup>2)</sup> Vom Kaiser von Rußland wurden Frühjahr 1898 80000 Rep.-Gewehre (Moskowka) und 30 Mil. Patr. geschenkt.

schaften üben zeitweise in Gebirgs-Batt. von 4 Gesch. (7 u. 8 cm Kal.). Zur Verminderung des Hofes und zu fürstl. Leibgardebiensten werden stets ca 30 Verjaniken (ausgesuchte Mannsch.) verwendet, während der Gendarmeriedienst von Gendarmen (8—10 in jedem größeren Orte) versehen wird.

## N e p a l.

Unabhängiges Reich eines Maharadscha Dhiradsch (Großfürstentum) im Himalaja zwischen 26° 25' u. 30° 17' nördl. Br. und 80° 6' u. 88° 14' östl. L., begrenzt im Norden von Tibet, im Westen von Sikkim, im Süden u. Westen von Brit.-Indien. — Militär-Eligarchie, erblich in der Familie Sahi vom Kass. oder Gorkastamme seit 1767, tributpflichtig an China seit 1791 und beschränkt durch die ersten Minister seit 1816. — Religion: Die Gorkas sind Hinduisten, der Buddhismus verschwindet allmählich.

### S o u v e r ä n.

Maharadscha Dhiradsch Birbhivi Bir Bikram Schamscher Jang Bahadur Schah Bahadur, Maharadscha von Nepal etc., Hoheit etc., geb. 8. Aug. 1875, folgte seinem Großvater 17. Mai 1881.

### M i n i s t e r.

Maharadscha Sir Bir Schamscher Jang, Rana Bahadur, Erster Minister (seit 22. Nov. 1885).

### A n d e r e B e h ö r d e n e t c.

Großbritannischer Resident in Katmandhu: W. Loch, Oberstlt.

## S t a t i s t i s c h e M o t i g e n.

Flächeninhalt: 154000 qkm.

Bevölkerung höchstens 3 Mill. (19 auf 1 qkm).

Hauptstadt: Kathmandu ca 50000 Einwohner.

### H a n d e l m i t I n d i e n. (In Sehn-Rupien.)

1896—97: Einfuhr 1 536751, Ausfuhr 1 893055,

1897—98: " 1 828810, " 2 056529.

A r m e e. Irreguläre Truppen ungefähr 25000 M.; Reguläre mit gezogenen (Enfield-, Snider- und Martini-Henry-) Gewehren und einigen Feld- u. Gebirgs-Gewehrgen ca 26000 Mann.

## N i e d e r l a n d e (N e d e r l a n d).

Königreich. — Konstitutionelle Monarchie, erblich im Mannesstamme des Hauses Nassau-Oranien und bei dessen Erlöschen auf die weibliche Nachkommenschaft übergehend. — Verfassung vom 29. März 1814, ergänzt 24. Aug. 1815, 14. Okt. 1848, 5. Dez. 1884 und 30. Nov. 1887. Die Erste Kammer der Generalstaaten besteht aus 51 mindestens 30 jährigen Mitgliedern, die durch die Provinzialräte aus den Höchstbesteuerten oder aus den höchsten Beamten des Dien- und des Ruhestandes auf 9 Jahre gewählt und alle 3 Jahre zu einem Drittel erneuert werden. Die Zweite Kammer besteht aus 100 durch direkte Wahl auf 4 Jahre gewählten Rital. Zur Wahlberechtigung sind 25, zur Wählbarkeit 30 Lebensjahre erforderlich. — Kriegs- u. Handelsflagge horizontal gestreift: Rot, Weiß, Blau.

### H o f s t a a t d e r K ö n i g i n.

Großoffiziere. Gen.-Adjut.: Kthr G. M. Verpyss, Gen.-Lt. a. D. — Zeremonienm.: M. W. Baron du Tour van Bessinckhove. — Jägerm.: J. W. Baron van Palandt van Dub-Beijerland. — DKhr: K. J. G. Baron van Gardembroek

- van 's Heeraartsberg en Bergambacht.** — O Hofm.: J. C. G. Gf van Lynden. — O Stallm.: J. C. G. Baron van Nagell van Ampsen. — Gen.-Adjut. u. Chef des milit. Gefolges: G. H. K. Gf Du Monceau, Gen.-Lt. a. D.
- Hofmarichall:** H. A. Baron Clifforb. — Intend. der Kal. Schlösser: Jhr J. A. G. Hooft van Belsen. — Ceremonienn.: K. E. K. J. Gf van Handwisd. — 1. Stallm.: G. A. Baron Ventind. — Schakm.: G. Gb. Baron Snoudaert van Schauburg. — Dir. des Hausarchivs u. der Bibliothek: A. G. Baron Snoudaert van Schauburg. — Priv.-Sekr.: Jhr J. A. G. van der Staal. — Jurist. Weirat: Jhr G. N. de Brauw. — Kammerherren: Jhr K. W. J. van Pabst van Bingerden, H. W. J. G. Baron Laets van Amerongen, G. L. Gf van Limburg-Stirum, W. P. Gf van Vrhlandt, Jhr E. M. E. de Ranis, Jhr G. J. van Tets (dienstth. bei der Kain-Mutter), Jhr K. G. W. van Weede (dienstth. bei der Kain-Mutter). — Höfgerm.: G. L. Gf van Limburg Stirum, Jhr J. P. van Haerdsma de With. — Säprediger: G. Bourlier, G. J. van der Hlier. — Leibarzt: G. A. van Tienhoven. — Hofarzte: J. Coert, L. Pot. — Dir. der Wohlthätigkeit: G. M. A. Bijlvelb. — Int. des Schlosses u. der Domäne von Loo: J. A. van Steyn. — 11 Int. des Schlosses in Amsterdam: Jhr G. C. Th. Sir.
- Dienstth. Flügeladjutanten:** J. C. N. Baron Sirtena van Grovestins, Oberst; Jhr W. K. H. van de Poll, Oberstlt. a. D.; Jhr W. J. B. van den Bosch, Maj.; P. Beger's Weedens, Mdt. z. S.; G. K. G. H. J. Baron van Tuhll van Serooskerken, Maj.; Jhr A. S. G. van Tets, Rittm.; Jhr J. A. G. van der Staal, Reg.-Rpt.
- Ordennanzoff:** Jhr G. L. van Suchtelen van de Haare, J. H. K. Gf Du Monceau, K. W. J. Londen, Jhr K. H. S. G. Sir, Pts.
- Hofmeisterin:** Baronin van Gardendroet van 's Heeraartsberg en Bergambacht, geb. Gijn van Limburg Stirum. — W-Damen: Baronin van Knobelsoorff van de Gelder en Nijenhuis, geb. Baronin van Pallandt; Frau van Voon, geb. Gardius. — W-Damen: G. H. Baronin van Jttersum, Jontvrouw E. L. H. van de Poll. — Heisdamen: A. J. Judema van Burmania Baronin Kengers, G. C. B. Baronin Sloet van Marveld, J. J. K. Baronin v. Constant Rebecque.
- Hofstaat der Königin-Mutter.**
- Intendant:** Jhr S. M. E. de Ranis. — Int. des Schlosses und der Domäne Zoestdijf: A. W. Groeneveldt. — Schakm.: Jhr G. J. van Tets. — Khr: Jhr K. G. W. van Weede. — Leibarzt: E. Greidanus.
- Palastdamen:** vw. Baronin Schimmelpennind van der Dije, geb. Steengracht; vw. Gijn van Lynden van Sandenburg, geb. Baronin van Voekelaer, beauftr. mit den Funktionen der Hofmeisterin; Gijn Du Monceau, geb. Vicomtesse de Korfstier; vw. Frau Jusinger, geb. van Loen; Baronin van Holtstein van Oldenaller, geb. Voreel van Hoogelanden; vw. Frau van Leunep, geb. Deuk van Nijdelst. — W-Dame: Baronin van Verschuer, geb. Brants. — Hofdamen: Baronin G. G. van Jttersum, Erste Hofd.; Jontvrouw E. L. H. van de Poll. — Hofdame: Gijn Th. van Limburg Stirum.

## Heroldsamt.

**Verf.:** A. Baron Schimmelpennind van der Dije van de Poll en Nijenbeek. — Sekr.: Jhr D. Rutgers van Rozenburg.

## Kanzlei der niederl. Orden.

**Kanzler:** Jhr G. M. Berijpud, Gen.-Lt. a. D.

## Ministerium vom 26. Juli 1897.

**Außeres:** W. P. de Beaufort. — **Justiz:** P. W. A. Gort van der Linden. — **Inneres:** G. Meeman Borgessius. — **Marine:** Jhr J. A. Koell, Wldm. a. D. — **Finanzen:** N. G. Pierson. — **Krieg:** M. Gland, Gen.-Lt. — **Waterstaat, Handel und Industrie:** G. Velb. — **Kolonien:** J. T. Cremer.

**Außerdem Staatsminister:** Jhr K. J. J. van Gisinga; A. G. Baron Madab; Jhr J. A. G. A. van Panhuys; G. de Vries; J. G. Gleichman.

## Generalstaaten.

Erste Kammer. Präs. 1899/1900: **A. van Raanen van Sennes.**Zweite Kammer. Präs. 1899/1900: **J. G. Gleichman.** — VPräs.: **J. D. Beegend,**  
**L. B. Baron Michiels van Verduynen.**

## Staatsrat.

Präs.: die Königin. — VPräs.: **Jhr W. M. Schorer.** — Mitgl.: **G. J. A. Hendenrijs,** **Jhr J. J. van Humalda van Gylinga,** **Jhr W. J. Kochussen,** **P. J. Hubrecht,** **J. G. C. den Beer Poortugael,** **Gem. Lt. a. D.,** **J. P. N. M. de Merée van Babberich,** **T. M. C. Uffer,** **B. ten Bosch,** **Wldm. a. D.,** **Jhr H. van der Wijs,** **H. J. Huber,** **J. P. Molzer,** **J. van Sennep,** **J. C. Hennip,** **Jh. L. M. J. Borret.** — Sekr.: **G. Krijnaards.**

## Allg. Rechnungshof.

Präs.: **C. W. J. Baron Str van Oterleek.** — Mitgl.: **C. M. van Bliet,** **N. L. Beding,** **Jhr E. M. E. de Savornin Lohman,** **Jhr J. A. Sandberg,** **J. L. De Vron de Vegela,** **Jh. Ph. Baron Maday.** — Sekr.: **Jhr J. H. van Reenen.**Kabinet der Kgin. Dir.: **Jhr P. J. Begelin van Claerbergen.**

## Die Departements u. a. Zentralbehörden.

Außeres. Gen.-Sekr.: **L. H. Rubsenaers,** **N. G. u. b. M.** — Kab. des Min. Chef: — Protokoll. Dir.: **Baron D. van Hogendorp.** — Abt.-Chefs. Polit.Angel.: **J. A. M. H. Vols;** Handelsachen: **S. Hannema;** Rechnungsweien: **W. de Vorm;** Gen.-Sekretariat: **D. C. van Dubsberg.** — Komj. für die dirl. Gramina. Vorf.: **T. M. C. Uffer;** für die Konjulatseram.: **J. P. N. Tol van Voortvliet.**Justiz. Gen.-Sekr.: **Jhr R. J. van Beyma.** — Abt.-Chefs. Bürgerl. u. Handels-Recht: **B. Ori,** Nat; Staats-, Völker- und Strafrecht: **J. W. J. G. Snijder van Wissenskerke,** Nat; Gefangnisse: **M. C. Feith;** Rechnungsw.: **A. W. Carriere.**Oberster Gerichtshof (Hooge Raad). Präs.: **J. B. Coninck Pleffing,** jugl. Präs. der Kammer für Zivils.; VPräs.: **J. J. van Meerbeke,** jugl. Präs. der Kammer für Straff. — 12—14 Ratsberren. — Gen.-Prof.: **C. Vols.** — Staatsanwälte: **N. J. L. Gregory,** **J. G. Patijn,** **T. J. Kooon.**Dil.-Gerichtshof [Mrecht]. Präs.: **J. H. Beaujon.** — Fiskaladvokat: **P. Betsoren van Themaat.**Inneres. Gen.-Sekr.: **H. J. Dijkmeester;** Mediz. u. Veterinär-Beirat: **W. B. Ruysch;** Nat für die Lebensversicherungen: **M. Henriquez Vimentel.** — Kab.-Chef des Min.: **J. W. C. Schellus;** Abt.-Chefs. Allg. u. Rechnungsw.: **G. W. van Kempen;** Bibl., Arch. u.: **N. Velinsante jun.;** Innere Verw.: **J. W. H. M. van Dissinga;** Nat.-Miliz und Schutterijen: **L. J. G. P. Schreuder;** Unterricht: **N. P. Huber;** Kunst und Wissenschaft: **Jhr Victor de Suerd;** Gesundh.: **A. J. Baron van Lynden.** — Ackerbau. Gen.-Dir.: **C. J. Sidesj.**Statist. Zentralkommission. Vorf.: **A. Kerdist.** — Konservator der Reichsarchive: **Jhr Jh. H. J. van Riemsdijf.** — Bibliothekar: **W. G. C. Bivand.** — Münz-Kab. [im Haag]. Dir.: **H. J. de Dompierre de Chaussepé.** — Gemälde-Kab. Dir.: **A. Bredius.** — Nationalmuseum [Amsterdam]. Chef-Dir.: **Jhr B. W. J. van Riemsdijf.** — Naturhist. Mus. [Leiden]. Dir.: **J. A. Zentink.** — Altertums-mus. [Leiden]. Dir.: **W. Plechte.** — Ethnogr. Mus. [Leiden]. Dir.: **J. D. C. Schmelk.**Marine. Gen.-Sekr.: **L. A. Dittlof Tjassens;** Kab.-Chef des Ministers: **G. C. D. Baron van Hardenbroek,** Lt. z. See. — Abt.-Chefs. Material: **C. L. Loder,** Dir. der Schiffsbauten; Pers.: **W. A. Dery,** Apt. z. S.; Eöhnung, Verpl. u.: **P. J. van Wage,** Gen.-Insp. der Marineverwaltung; Vooisenwejen: **J. Spanjaard,** Rldm.; Hydrographie u.: **C. J. de Jong,** Reg.-Apt.; Rechnungsw.: **A. W. de Groot.**Finanzen. Gen.-Sekr.: **A. S. R. J. Of van Randwijk;** Beiräte: **G. Delprat,** **J. J. van Kerkwijk.** — Admin. des Gen.-Schatzes: **N. J. H. Patijn.** — Dir.

- der dir. Steuern u. Accisen: **G. Dorthuys**; DZnspr.: **H. J. Moll**, **J. H. Driekma**. — Registratur, Hypotheken u. Kataster: **J. C. Bouman**. — Domänenverw.: **H. G. C. Lagerweg**. — Kirchenfonds: **N. G. Nieuwenhuisen**. — Dir. der Nationalschuld: **Jhr J. Bader**. — Münzrn.: **H. L. A. van den Wall Bate**. — Niederl. Bank. Präf.: **N. P. van den Berg**.
- Krieg.** Gen.-Sekr.: **J. A. Kramer**; Adjut. des Min.: **A. J. Doorman**, Hytm. — Abt.-Chefs. Sekretariat: **H. C. P. de Bruyn**; Generallstab: **J. A. van Esbergen**, Oberstl.; Pers.: **H. C. Rich, Rat**; Art.: **W. F. Ridder van Rappard**, Oberstl.; Genie: **H. K. W. Beding**, Maj.; Intendantur: **J. K. de Reester**, Hytm.; Miliz u. Schutterij: **H. C. L. A. Abel**; Mil.-Verw.: **J. A. Kroef**, Oberstl.; Archiv: **G. A. Hageman**.
- Waterstaat, Handel und Industrie.** Gen.-Sekr.: **Jhr G. de Bosch Kemper**; Rechtsbeirat: **J. G. W. Hijnse van Salverda**. — Abt.-Chefs. Waterstaat: **W. T. Koster**, Admin.; Handel u. Ind.: **J. G. de Marex Dijens**, Admin.; Arb. u. Fabriken: **J. W. S. A. Versteeg**, Admin.; Rechnungsweisen: **H. F. Bordenwiff**.
- DZnspr. der öffentl. Arb.:** **J. M. J. Wellan**. — Vors. des Eisenbahnrats: **M. J. Ph. van Boffe**.
- Posten und Telegraphen.** Gen.-Dir.: **J. P. Havelaar**; Verwalt.: **M. G. de Bloeme**; Uebf.-Zugen: **A. J. M. Collette**.
- Kolonien.** Gen.-Sekr.: **A. C. Elias**; Kabinett des Min.: **J. J. Vert**. — Abt.-Chefs. Justiz, Unterricht, Kulte, Industrie u. Marine: **A. Loudon**. — Finanzen u. Perion: **A. A. de Bries**. — Inneres u. öff. Arbeiten: **J. Th. Viehoff**. — Westindien: **J. H. Elias**; Heer: **Jhr J. D. Six**, Rat; Rechnungsweh.: **A. Mondt**; Pensionen: **H. J. Haus**; Verwalt.: **G. R. van Kenep**; Statistik u. Bibl.: **P. J. Bouwmeester**; techn. Angel.: **G. W. H. F. Alpberts**.
- Geistl. Zentralbehörden.** Gen.-Synodalkommission der ref. Kirche. Präf.: **M. A. Vert**. — Komiss. der Remonstrantenr Brüderisch. Vors.: **G. P. Ziele**. — Gen.-Synode der ref. Kirche in den Niederl. Präf.: **J. van Andel**. — Ev.-luth. Synode. Präf.: **H. C. Kahr**. — Hersteldsche ev.-luth. Genossensch. Vors.: **J. P. G. Westhoff**. — Niederl.-israelit. Genossensch. Präf.: **H. E. van Hierop**. — Portugiesisch-israelit. Genossensch. Vors.: **A. Teixeira de Mattos**.
- Provinzialbehörden.**
- Kommissare.** Drenthe: **Jhr P. J. van Swinderen**. — Friesland: **P. Ph. Baron van Haringma thoe Slooten**. — Gelderland: **J. H. M. Baron Mollerus van Westkerke**. — Groningen: **G. C. Geertsjema**. — Limburg: **Jhr G. L. M. H. Ruys van Deerenbrouck**. — Nordbrabant: **A. G. J. Baron van Boorst tot Boorst**. — Nordholland: **G. van Ienhoven**. — Oerijssel: **W. Phylama auf Nischholt**. — Seeland: **A. J. Koest**. — Südholland: **G. Fod**. — Utrecht: **A. Baron Schimmelpenninck van der Dije van de Poll en Nijenbeek**.
- Römisch-kath. Bischöfe.** Utrecht: **H. van de Wetering**, Erzb.; Breda, Haarlem, Hertogenbosch, Roermond.
- Altkath. Bischöfe.** Utrecht: **G. Gul**, Erzb.; Deventer, Haarlem.
- Arme.**
- Generallstab.** Chef: **A. Kool**, Gen.-Lt.; Dir. der topogr. Arb.: **G. A. Gastein**. Zmp. zc. Inf.: **G. D. van Kesteren**, Gen.-Maj. — Kav.: **W. J. H. Römer**, Gen.-Maj. — Art.: **G. L. W. Moorrees**, Gen.-Maj. — Genie: **J. J. H. Gijsbert Hodenpiss**, Gen.-Maj. — Dnt.: **G. van Gendt**, Gen.-Maj. — Mil.-Unterricht: **G. P. van Pommeren**, Gen.-Maj. — San.-Dienst: **W. T. Philipsen**, Gen.-Maj. — Veterinärwesen: **J. J. Sinje**, Oberstl.
- Div.-Kmdten.** 1. [Haag]: **Jhr S. Raman Trip**, Gen.-Maj. — 2. [Arnhem]: **G. L. Langguth**, Gen.-Maj. — 3. [Breda]: **W. G. F. Suijders**, Gen.-Maj.
- Kmdten der Stellungen von Amsterdam:** **J. G. F. van Houtoum**, Gen.-Maj. — Neue Holland. Wasserlinie [Utrecht]: **H. T. Schalten**, Gen.-Maj.; — Holländ.

Tief u. Volkserat [Preda]: **W. L. de Witt**, Gen.-Maj. — Gouv. der Kgl. Resid.: **C. B. van Noumeren**, Gen.-Maj.

### Marine.

Chef des Gen.-Stabes: **A. B. Tadema**, Apt. 3. S.  
 Rindten der Direktionen. Amsterdam: **C. ten Bosch**, WAdm.; — Hellevoetsluis: **H. Duijspel**, WAdm.; — Willemsoord (Selder): **K. R. Engelbrecht**, WAdm.  
 Rindt der Mar.-Inf.: **J. H. van Welj**, Oberst; Intendant der Verwalt.: **J. Aot**, Oberstlt. — Insp. des ärztl. Dienstes: **L. B. Gijssberti Hohenpijl**.

### Kolonien.

Ostindien. Gen.-Gouv. u. Oberbefehlsh.: **W. Rooseboom**.  
 Rat von Niederl.-Indien. Präs.: der Gen.-Gouv.; VPräs.: **Dr. T. H. de Meester**;  
 Mitgl.: **J. C. Th. Kroesen**, Ihr L. Th. **Hora Siccama**, **Dr. J. C. Mulod Souwer**,  
**W. J. M. Michielsens**.

### Zentralbehörden.

Gen.-Sekretariat. Gen.-Sekt.: **Dr. C. B. Nedderburgh** ad int. — 1. Gouv.-Sekt., beauftr.: **D. F. W. van Rees**; 2. Gouv.-Sekt.: **Dr. J. Paulus** ad int.

Rechnungskammer. Präs.: **H. van Alphen**.

Marine. Rindt u. Chef des Mar.-Dep.: **K. J. Stokhuyzen**, WAdm.; Mar.-Stabl. in Surabaja: **H. Belthuyzen**, Gen.-Dir.; Magnet. u. meteorol. Observ.: **S. Fijter**, Dir. ad int.

Armee. Rindt und Chef des Kriegsdep.: **L. Swart**, Gen.-Lt.; Gen.-Stab: **G. H. Beeger**, Oberstlt.; Inf.: **J. W. Stemfoort**, Gen.-Maj.; Kav.: **J. M. W. Drenaar**, Oberstlt.; Art.: **W. Boetie**, Gen.-Maj.; Genie: **A. J. J. Staal**, Oberst; Intend.: **J. H. C. Vermeer**, Oberst; San.-Dienst: **G. J. de Freytag**, Oberst.

Justiz-Dep. Dir.: **Dr. E. J. Lagerwey**; Ob. Gerichtshof. Präs.: **Dr. H. van Dijssel**; VPräs.: **D. H. van Gelder**, **H. J. Dannenburgh**, **J. J. F. van Hamel**; Gen.-Prof.: **W. C. Beensira**.

Innere. Dir.: **P. C. Arends**; Wissensch. Beirat für den Kaffeebau: **Dr. W. Burs**; Insp. der Forstverw., beauftr.: **A. C. J. Brunsma**.

Unterrichtsweisen, Kultus u. Industrie. Dir.: Ihr D. **van der Wijd**. — Bergwerke: **Dr. A. D. M. Verbeek**, Chef-Ing. — Protestant. Kirche in Niederl.-Ostindien: **Dr. J. Sibenius Trip**, Präs.; kathol. Kirche: **C. S. Luippen**, Tit.-Bischof von Droero, ar. Vikar. — Botan. Garten in Buitenzorg. Dir.: **Dr. M. Treub**. — Beirat für die orient. Sprachen, moh. Recht u. Sing.-Ang.: **Dr. C. Snoud Surjonge**.

Öffentl. Arbeiten. Dir.: **J. C. de Mezier**; Gijeb. u. Dampfmasch.: **Dr. Th. A. M. Ruys**, Gen.-Insp.; Posten u. Telegraphen: **J. Berman**, Chef-Insp.; Gijeb. u. Kohlenaruben auf Sumatra (Westküste): **Th. K. A. Delprat**, Chef-Ing.

Finanzen. Dir.: **Gh. H. Bathuizen van den Brink**. — Opiummonopol. Chef: **H. J. Hooghwinkel**; Bank von Java: **J. Reysenbach**, Präs.

### Provinzialbehörden.

Java. Residenten. Bantam: **J. A. Hardeman**. — Batavia: **J. J. Bischoff**. — Arwang, beauftr.: **H. de Chauvigny de Blot**. — Preanger-Regentch.: **Dr. E. W. Riß**. — Cberibon: **J. W. Mesman**. — Teagal, beauftr.: **K. Fokkens**. — Pekalongan: **H. C. Steinmes**. — Samarang: **B. K. Suthoff**. — Sapara, beauftr.: **G. A. Hogertraad**. — Rembang: **J. Collard**. — Surabaja: **H. W. van Ravenswaay**. — Madura: **D. H. Fraentel**. — Bujuruan: **G. J. B. Balette**. — Probolinggo, beauftr.: **A. van der Ven**. — Resuki: **J. C. Cassens**. — Panjumas: **L. C. M. A. Kangen**. — Bagelen: **C. Th. Th. H. van Benthem van den Bergh**. — Madu: **P. M. L. de Bruyn Prince**. — Djohakarta: **J. A. Ament**. — Suralarta: **W. v. Vogel**. — Madion: **J. J. Donner**. — Kediri: **C. J. de Jaager**.

Sumatra. Westküste. Gouv., beauftr.: **A. M. Joetes**. — Residenten. Tapanuli: **L. C. Welfint**. — Bentulen: **J. K. H. Schults**. — Lampong: **J. Gschbach**. — Atschin u. Depend. Gouv.: **J. B. van Heutsz**, Gen.-Maj. — Ostküste. Res.: **H. A. van der Steenstraten**. — Palembang. Res.: **H. J. Mouod de Froideville**.

- Vorneo.** Westseite. Ref.: **H. P. A. Bakker.** — Süd- und Ostküste. Ref.: **C. A. Kroesen.**
- Celebes.** Celebes u. Depend. Gouv.: **G. W. M. C. Baron van Holvell.** — Menado. Ref.: **C. J. Jellesma.** — Banta u. Depend.: **C. A. T. Weber.** — Miouu u. Depend.: **W. C. Hoogkamer.** — Billiton. Hilfsref.: — Ambone u. Ref.: **J. van Eldenborgh.** — Ternate u. Depend.: **Dr. D. W. Forst.** — Timor u. Depend. Ref.: **J. Byzelaar.** — Bali u. Lombok. Ref.: **J. A. Piefriind.**
- Westindien.** Gouv. [Suriname]: **W. Tondens.** — Geh. Rat. Präf.: der Gouv.; Präf.: der Gen.-Prof., s. unten; 3 Mtgl. — Kol.-Stände. Präf.: **C. J. Selliby;** Präf.: **Dr. A. Salomons;** 11 Mtgl. — Finanzverw.: **A. J. Baron Schimmelpenninck van der Oye.** — Gouv.-Schr.: **C. F. Schöck.** — Gen.-A. der Einwanderung: **G. H. Barnet Lyon.** — Unterr. Insp.: **H. D. Benjamins.** — Sanitätsdienst. Insp.: **Dr. A. Salomons.** — Off. Arb. Chef: **D. H. Have- laar.** — Kol.-Mar.-Dienst. Chef: **A. C. J. W. Juta.**
- Justizhof.** Präf.: **D. Juba;** 4 Mtgl. — Gen.-Prof.: **J. W. van Dosterzee.** — Gen.-Adv.: **B. Hoffede Crull.**
- Kol.-Heer.** Rmbdt: **D. W. Westerouen van Meeteren.** — Mil.-San.-Dienst. Chef: **D. A. Peters.**
- Curacao.** Gouv. [Curaçao]: **C. A. H. Barge.** — Geh. Rat. Präf.: der Gouv.; Präf.: der Gen.-Prof. (s. unten); 3 Mtgl. — Kol.-Mat. Präf.: der Gouv.; Präf.: der Gen.-Prof.; 11 Mtgl. — Finanzverw.: **F. J. Olivier.** — Gouv.-Schr.: **G. W. F. Hellmund.** — Off. Arb. Dir.: **M. J. Seihorst.** — Sanitätsdienst. Insp.: **H. Ferguson.** — Off. Unterr. Rat von 7 Mtgl.
- Justizhof.** Präf.: **H. W. Ribbius;** 4 Mtgl. — Gen.-Prof.: **E. C. Henriquez.** — Gen.-Adv.: **J. B. Gorstra.**
- Mar.-Rmbdt:** **A. W. F. C. van Woerden,** Reg.-Rvt.
- Kol.-Heer.** Rmbdt: . . . — Mil.-San.-Dienst: **B. K. Th. Lenz.**

## Diplomatisches Korps im Haag [und Konsulate].

(Gedruckt 30. Oktober 1899; später bekannt gewordene Veränderungen siehe in den „Nachträgen“.)

- \* **Amerika.** R. St. A. G. u. b. M. [Lange Bijverberg 13]: **Stanford Newel** (19./8. 97); Mil.-Att.: **J. N. Wheelan,** Oberst. [Amsterdam: **Krank D. Hill** (99) u. 1 B.; u. Dep.-R. (A. Winke). — Rotterdam: **S. Listoe** (97) u. 1 B.; u. Dep.-R. (A. H. Voorwinden). — Ag. in Schiedam, Mijssinaen. — Kolonien. Batavia: **E. V. Everett** (97) u. 1 B.; u. Dep.-R. (B. S. Hairden). — Curacao: **C. H. Cheney** (99) u. 1 Rk. — St. Martin: **D. G. van Romondt** (99) u. 1 Rk. (W. J. C. L. A. Netherwood, 98). — Ag. in Ponaire, Macassar, Padang, Paramaribo, Samarang, Surabaya, St. Cuthatius.]
- \* **Argentinien.** [Amsterdam: **J. Bink** u. 1 Rk. (J. C. F. Schouten). — Haag: **A. Mulder.** — Rotterdam: **Thyr Otto Reuchlin,** Gk. (22./4. 90). — Kolonien. Surabaja: **T. A. Stibbe.]**
- \* **Felgien.** A. G. u. b. M. [Dranjeistraat 3]: **C. W. de Grelle-Rogier** (3./12. 94); Leg.-Rat: **M. Joosten;** Leg.-Schr. 1. Kl.: **C. de Grelle-Rogier;** 2. Kl.: **M. de Borchgrave;** Att.: **F. Rottebohm.** [Amsterdam: **J. Sieburgh,** Gk. (83) u. 1 Rk. (M. Jandinger). — Dordrecht: **J. van Eldenborgh.** — Groningen: **H. Beethuis Damsté.** — Hertogenbosch: **J. A. H. van Rijdevoersel.** — Leuwarden: **D. Harmens.** — Maastricht: **G. D. Franquinet.** — Rotterdam: **J. Huylenbroeck** (99). — Terneuzen: **A. van den Deyer.** — Tiel: **J. J. Tilanus.** — Mijssinaen: **H. A. Bentier.** — Zwolle: **J. M. Baron van Voorst-tot-Voorst.** — Rk. in Preda (C. van Pelt-stuunen), Selber (E. C. zur Mühlen), Terel (J. Conind-Westenberg); Ag. in Hansweert, Muiden. — Kolonien. Batavia: **A. C. van der hout.** — Curacao: **S. Senior jr.** — Macassar: **L. C. F. Frisch.** — Padang: **K. H. H. van Bennetou** (99). — Paramaribo: **Gk.,** s. Venezuela;



- G. G. **Olie**, R.K. (98). — Samarang: **A. W. Knoop**. — Surabaja: **C. van Nibel**.]
- \* **Belvina**. [Rotterdam: **Alexander N. C. E. van Buren** (94).]
- \* **Brasilien** **A. G. u. b. M.** (26./9. 99), f. Gr. **Britannien**, Dipl. R. [Rotterdam: **J. C. Rebello Forta**.]
- \* **Chile**. [Amsterdam: **W. G. Warnderink Binte** (98). — Delft: **J. Kraus** (98). — Rotterdam: **J. N. P. C. H. de Kuyper** (85).]
- \* **China** **A. G. u. b. M.** (18./6. 91): f. **Deutsches Reich**, Dipl. R.
- \* **Dänemark**. [Amsterdam: **J. Boel**. — Rotterdam: **C. M. Biruly**, G.R. (88) u. 1 R.K. — R.K. in Delfzijl, Dordrecht, Haag, Harlingen, Nieuwe Diep, Schiedam, Terneuzen, Vlaardingen, Zaandam. — Kolonien. **Batavia**: **C. G. Müller**. — **Curacao**: **B. J. Dalvalle** (99). — **Menabo (Celebes)**: **D. van Laer**. — **Babang**: **K. H. H. van Bennesom** (99). — **Paramaribo**: **J. D. Harten**. — R.K. in **Makassar**, **Samarang**, **Surabaja**.]
- \* **Deutsches Reich** **A. G. u. b. M.** [Lange Nijverberg 8]: **F. C. Frhr von den Brinden** (30./11. 95). Rbr, W.G.Nat; Leg.-Sekr.: **H. v. Piotow**, Leg.-Nat; zur Gesandtschaft, kmdt: **v. Götting**, Rt.; Kanzl.: **C. Schneider**, Hofrat; **D. Fenslau**. [Amsterdam: **D. Gillet**, W.G.Nat u. G.R. (95), u. 1 R.K. (**Haering**). — Groningen: **Mh. Feith** u. 1 Ag. — Nymwegen: **L. K. W. Noordhuy** (99). — Rotterdam: **Dr. Meier** (99). — Blijssingen: **J. J. L. Gruber**. — R.K. in Harlingen (**E. Hannema**), Helder (**G. Buhje**), Terneuzen (**L. Schalk**), Terichelling (**D. Redeker**), Ziel (**Dr. H. G. Dreffelhuy**); Ag. in Brouwershaven, Delfzijl, Dordrecht, Hellevoetsluis, Maassluis u. Poel van Holland, Schiedam u. Vlaardingen, Zierikzee. — Kolonien. **Batavia**: **v. Schburg**, G.R. (99). — **Curacao**: **L. A. Hensohn**. — **Makassar**: **K. Beder** (97). — **Medan (Sum.)**: **K. Hia** (97). — **Babang**: **J. Schild**. — **Paramaribo**: **C. A. Cabell**. — **Samarang**: **H. A. Th. Warnede**. — **Surabaja**: **C. G. E. Kofe**. — R.K. in **Menabo auf Celebes** (**H. Bubbeberg**).]
- \* **Dominikanische Republik**. [Amsterdam: **A. B. Hellmund**. — Rotterdam: **J. Hijnmans van Veendaal**. — Kolonien. **Curacao**: **M. Pérez**.]
- \* **Cuador**. [Amsterdam: **J. B. J. Westenberger** (99). — Rotterdam: **J. Peters** (99). — Kolonien. **Curacao**: **J. Lopez Venha** (96).]
- \* **Frankreich** **A. G. u. b. M.** [Korte Voorhout 8]: **G. Bihourd** (6./7. 95); 1. Leg.-Sekr.: **H. v. Ségur d'Aguesseau**; Alt.: **Larouffe**; Mil.-Alt.: **Saiol**, Gél.-Sekr.; Kanzl.: **beaufr.**: **C. Guillet**, R.K. [Amsterdam: **A. G. Jacquot**, G.R. (92). — Rotterdam: **L. A. M. B. de Laigue**, G.R. (95). — Ag. in Brouwershaven, Dordrecht, Egmond, Groningen, Harlingen, Helder, Hertogenboich, Leeuwarden, Maastricht, Ziel, Miffingen. — Kolonien. **Batavia**: **J. L. G. Belin**. — Ag. in **Curacao**, **Makassar**, **Babang**, **Paramaribo**, **Samarang**, **Surabaja**, **Tjelatjar**.]
- \* **Griechenland**. **Gr. ad int.**, f. **Großbritannien**, Dipl. R. [Amsterdam: **R. Lehmann**, G.R. (93). — Rotterdam: **H. Cohen** (83).]
- \* **Großbritannien** **A. G. u. b. M.** [Hooge Westeinde 12]: **Sir H. Howard** (27./10. 96); Leg.-Sekr.: **H. W. Leveson-Gower**; 2. Sekr.: **A. H. Peel**; Handels-Alt.: f. **Deutsches Reich**, Dipl. R.; Pred.: **H. Ratford**. [Amsterdam: **W. Robinson** (52) u. 1 R.K. — Rotterdam: **H. Turing** (82) u. 1 R.K. — R.K. in Dordrecht, Groningen, Haag, Harlingen, Helder, Terel, Miffingen, Ymuiden; Ag. in Brouwershaven, Hellevoetsluis, Maassluis, Terneuzen. — Kolonien. **Batavia**: **H. A. C. Davids** (97). — **Curacao**: **J. Jesurun** (92). — **Surinam (Paramaribo)**: **J. M. W. Wigott** (98) u. 1 R.K. (. . .). — R.K. in **Dalek Pappan**, **Nickerie**, **Samarang**, **Surabaja**.]
- \* **Hawaii**. [Amsterdam: **D. H. Schmuil**, G.R. — Dordrecht: **B. J. Bouwman**.]
- \* **Haiti**. [G.R.: f. **Belgien**, Dipl. R. — Amsterdam: **W. A. J. Schermer-Boest** (14./7. 88). — Kolonien. **Curacao**: **M. Monsanto**.]
- \* **Italien** **A. G. u. b. M.** [Paleisstraat 2]: **Al. Gf Bannini** (5./4. 97); Leg.-Sekr.: **L. Bruno**. [Amsterdam: **H. van Dam** u. 1 R.K. — Rotterdam: **J. Hubig** u. 1 R.K. — Ag. in Brouwershaven, Dordrecht, Egmond, Groningen, Harlingen, Helder,

- Scheveningen, Schiedam, Blijssingen. — Kolonien. Batavia: **B. Landberg.** — Suracao: **H. C. Cohen Henriquez** u. 1 **Wk.** — Paramaribo: **H. Benjamins.** — **Ag.** in Padang, Samarang, Surabaya.]
- \* Japan. **Wk.** [14 **Rmn Str.**]; **Chinda Stemi** (22./6. 99); **Leg.** • **Seer.** 3. **Kl.**: **Nishi Genshiro.** [Amsterdam: **B. H. Schröder.**]
- \* Kolonien. Surabaja: **J. Briz** (3./1. 88). — Rotterdam: **A. N. Polak.** — Kolonien. Surabaja: . . . — **Wk.** in Suracao (**M. de Sola**, 99).]
- \* Kongostaat. [Amsterdam: **E. H. Groner**(95). — Rotterdam: **J. Visser Jacqoon.**]
- \* Kostarika. [Rotterdam: **E. J. H. de Monchy.** — Kolonien. Suracao: **M. L. E. Maduro.**]
- \* Liberia. [Amsterdam: **H. Hesse.** — Rotterdam: **Dr. H. P. N. Muller**, **Gk.** (89). — Rotterdam: **Abt. Muller.**]
- Luxemburg. [Amsterdam: . . . **Gk.**]
- \* Mexiko. [Amsterdam: **L. E. G. G. Berthelm-Aymes** (17./8. 97). — Rotterdam: **W. Carp.**]
- Monaco. [Amsterdam: **W. M. M. Diepenbrod** (95). — Haag: **G. P. A. N. Nictstap**, **Gk.** (81). — Rotterdam: **E. J. de Krupper** (89).]
- Niederlande. **N. G. u. b. M.** [Lange Voorhout 15]: **N. Oskicdani v. Oskicdani** (12./12. 94), **Rm.** u. **Gkat**; **Leg.**•**Kat**: . . . ; **Kl.**: **W. Rheinfelder**, **Kl.**•**Seer.** [Amsterdam: **Dr. A. Febr v. Hammer-Burgstall** (97). — **Wk.** in Rotterdam (**J. van Overzee**, **K.**), **Blijssingen** (**G. R. E. Wibaut**). — Kolonien. Batavia: **D. Hoed.** — **Wk.** in Surabaja (**E. H. E. Quellhorst**, 99).]
- \* Danje-Kreistaat. **N. G.**: **Dr. H. P. N. Muller** (97).
- \* Päpstlicher Stuhl. **Intermundius** [Bezuibenhout 93]: **Msr Sr. Tarnassi** (28./12. 96), **abw.**; **Msr.** der **Auditeur**: **Msr N. Giovanniini.**
- \* Paraguay. [Amsterdam: **E. J. H. Gompers.** — **Wk.** in Rotterdam (**G. W. Hartlaub**).]
- Perſien. **N. G. u. b. M.** (30./11. 95): f. Frankreich, **Dipl. K.** [Amsterdam: **H. Hesse**, **Gk.** (73), u. 1 **Wk.** — Rotterdam: **J. P. Röyde.**]
- \* Peru. [Amsterdam: **J. Herm. Schröder** (88). — Rotterdam: **J. C. Beder** (99).]
- Portugal. **N. G. u. b. M.** [Journooiveld 2]: **Gf v. Seliz** (9./5. 96); **Att.**: **Acte de Torre Bella** (abw.). [Amsterdam: **G. Rosenthal**, **Gk.** (77). — **Wk.** in Arnheim, Dordrecht, Harlingen, Hertogenbosch, Leeuwarden, Maastricht, Rotterdam, Vlaardingen, Blijssingen, Zwolle. — Kolonien. Batavia: **H. R. du Moisch**; **beauftr.**: **E. H. Winkelman.** — Macassar: **G. A. B. Brender a Brandis.** — Paramaribo: **H. d'Angremond.** — Surabaja: **P. F. E. Blavet.**]
- \* Rumänien. **N. G. u. b. M.** [Scheveningen, Stalkweg]: **N. J. Papiniu** (19./8. 98); **Att.**: **K. Fanga-Rascano.** [Amsterdam: **N. J. van Dostveen.** — Rotterdam: **E. G. Kommenhöller**, **Gk.** (92).]
- \* Rußland. **N. G. u. b. M.** [Korte Voorhout 1]: **G. W. v. Strube** (11./1. 93), **Wk.**•**Kat**; **Leg.**•**Seer.**: **N. E. v. Berends**, **Wk.**•**Kat**; **Att.**: **H. Gams**, **Tit. Kat**; **Mil.**•**Att.**: f. Belgien; **Mar.**•**Att.**: f. Deutsches Reich, **Dipl. K.** [Amsterdam: **W. v. Haehne**, **Wk.**•**Kat**, **Gk.** (90), u. 1 **Wk.** (. . . .). — Rotterdam: **P. H. Driebeel** u. 1 **Wk.** — **Ag.** in Delfzijl, Harlingen, Helder, Terſchelling, Blijssingen. — Kolonien. Batavia: . . . .]
- \* Schweden und Norwegen. **N. M.** (2./12. 95): f. Belgien, **Dipl. K.** [Amsterdam: **E. Philipſon**, **Gk.** (16./7. 97). — **Wk.** in Delfzijl, Dordrecht, Harlingen, Helder, Maaſſius, Burmerend, Rotterdam, Schiedam, Terneuzen, Terel, Blijssingen, Zaandam. — Kolonien. Batavia: **W. J. Jacob** (98). — **Wilhelmſtab** (Suracao): **L. W. Leyba** (78). — **Wk.** in Macassar, Padang, Surabaja.]
- \* Schweiz. [Amsterdam: **K. Häſſig** (81). — Rotterdam: **K. Koch**, **Gk.** (94), u. 1 **Wk.** (**K. Koch jun.**, 82). — Kolonien. Batavia: **G. R. Bus** (99).]
- \* Serbien. **N. G. u. b. M.** (20./5. 99), f. Großbritannien, **Dipl. K.** [Amsterdam: **M. Mercus**, **Gk.** (94), u. 1 **Wk.** (**J. R. Briel**).]
- Siam. **N. G. u. b. M.** (. /8. 98): f. Großbritannien, **Dipl. K.** [Amsterdam: **D. H. P. Maday.** — Rotterdam: **G. W. Hartlaub**, **Gk.** (98). — Kolonien. Batavia:

- W. P. Ramage.** — Samarang: . . . : u. 1 Bk. (H. R. Peacock, 99). — Surabaja: H. M. March u. 1 Bk. (A. S. Dewar).]
- \* **Spanien.** A. G. u. b. M. [Kneuterdijk 4]: A. de Wagner (22./1. 95), Abt.; Leg.-Sekt.: . . . [Amsterdam: W. A. Hienfeld (98)]. — Rotterdam: J. Teigdor (98) u. 1 Bk. — Bk. in Almelo, Arnhem, Groningen, Gelder, Leeuwarden, Scheveningen, Terneuzen, Vlissingen u. Widdelburg. — Kolonien: Batavia: C. G. Battlé (98) u. 1 Bk. (J. F. G. Kilsen, 98). — Suracao: C. Curiel, Bk. — Bk. in Surabaja (. . . .)]
- \* **Südafrikan. Republik.** A. G. u. b. M. [Brüssel, 8 Rue de Livourne]: Dr. F. J. Leijds (3./8. 98); Leg.-Sekt. 1. Kl.: C. van Voeschoten; 2. Kl.: Jhr F. A. van der Hoeven. [Amsterdam: R. A. J. Suetlage, Gk. (91), u. 1 Bk. (A. D. de Marej Ojens). — Bk. im Haag (J. Th. C. Canneel).]
- Türkei.** A. G. u. b. M. [Korte Voorhout 6]: Riffat-Sfendi (17./2. 98); Leg.-Sekt. 1. Kl.: Reschid-Bei Gajlowsti. [Amsterdam: A. M. de Bloot, Gk. (88). — Haag-Scheveningen: B. de Bries. — Rotterdam: Ali Kurt-Sff. (99) u. 1 Bk. (Edm. Knight). — Kolonien. Batavia: Gmin-Bei, Gk. (98).]
- Uruguay.** [Amsterdam: G. Warnderink Bink (98). — Rotterdam: C. F. van Dam, Gk. (98); L. A. M. Ruybers. — Vlissingen: J. Willens.]
- Venezuela.** [Amsterdam: J. Fortgens u. 1 Bk. — Harlingen: M. G. Teves. — Rotterdam: J. van Alphen Hg. — Vlissingen: P. Smith. — Bk. im Haag (S. Was Diaz).]

### Statistische Notizen. Flächeninhalt und Bevölkerung.

| Provinzen.                         | qkm  | Bewohner gezählt am 31. Dez. |                 |                 | Berechnung für 31. Dez. 1898. | auf 1 qkm  |
|------------------------------------|------|------------------------------|-----------------|-----------------|-------------------------------|------------|
|                                    |      | männl.                       | weibl.          | total.          |                               |            |
| Brabant, Nord. . . . .             | 5128 | 255787                       | 253841          | 509628          | 553390                        | 108        |
| Drenthe . . . . .                  | 2663 | 68650                        | 62054           | 130704          | 147839                        | 55         |
| Friesland . . . . .                | 3320 | 166632                       | 168926          | 335558          | 341622                        | 103        |
| Geldern . . . . .                  | 5081 | 258789                       | 253413          | 512202          | 562423                        | 111        |
| Groningen . . . . .                | 2298 | 134217                       | 138569          | 272786          | 299658                        | 130        |
| Holland, Nord. . . . .             | 2770 | 400631                       | 428858          | 829489          | 965677                        | 349        |
| Holland, Süd. . . . .              | 3022 | 456455                       | 493186          | 949641          | 1 125875                      | 373        |
| Limburg . . . . .                  | 2204 | 129590                       | 126131          | 255721          | 285185                        | 129        |
| Overyssel . . . . .                | 3345 | 150366                       | 145079          | 295445          | 329192                        | 98         |
| Seeland . . . . .                  | 1785 | 98270                        | 100964          | 199234          | 215330                        | 121        |
| Utrecht . . . . .                  | 1384 | 109100                       | 111907          | 221007          | 248440                        | 179        |
| <b>Total</b>   33000 <sup>1)</sup> |      | <b>2 228487</b>              | <b>2 282928</b> | <b>4 511415</b> | <b>5 074631</b>               | <b>164</b> |

Von den Bewohnern zu Ende des Jahres 1898 waren 2518267 männlich, 2 561364 weiblich.

#### Bewegung der Bevölkerung.

| Jahr.          | Eheiraten. | Geburten |             | Todesfälle |             | Zot. geborne. | Überschuß der Geburten. | Auswan-derung. |
|----------------|------------|----------|-------------|------------|-------------|---------------|-------------------------|----------------|
|                |            | infl.    | Totgeborne. | infl.      | Totgeborne. |               |                         |                |
| 1894 . . . . . | 34383      | 162112   | 95360       | 7390       | 66752       | 1356          |                         |                |
| 1895 . . . . . | 35598      | 165741   | 97618       | 7611       | 68123       | 1513          |                         |                |
| 1896 . . . . . | 35929      | 167763   | 91818       | 7516       | 75945       | 2188          |                         |                |
| 1897 . . . . . | 36796      | 168816   | 91230       | 7375       | 77586       | 1542          |                         |                |
| 1898 . . . . . | 36817      | 167991   | 93039       | 7226       | 74952       | 1172          |                         |                |

<sup>1)</sup> Ohne die Zuidersee und die Batten (5250 qkm), sowie ohne den niederländischen Anteil am Dollart (95,3 qkm). Die neue Katastervermessung ergab 32538 qkm ohne die Wege und Flüsse.

Konfessionen nach der Zählung von 1889: 2 728870 Protestanten, 1 604179 Katholiken, 97274 Israeliten, 81092 Sonstige.

Nationalität. Nach dem Zensus von 1889:

|                        |          |                     |      |                                       |      |
|------------------------|----------|---------------------|------|---------------------------------------|------|
| Niederländer . . . . . | 4 462531 | Franzosen . . . . . | 1398 | Anderer Nationa-<br>litäten . . . . . | 1899 |
| Deutsche . . . . .     | 28767    | Engländer . . . . . | 1339 | Dohne Angabe . . . . .                | 996  |
| Belgier . . . . .      | 13697    | Schweizer . . . . . | 788  |                                       |      |
|                        |          |                     |      | Summa: 4 611415                       |      |

Verteilung der Bevölkerung nach dem Beruf 1889 f. Jahrg. 1898, S. 991.

Größere Gemeinden Ende 1898.

|                     |        |                      |       |                         |       |
|---------------------|--------|----------------------|-------|-------------------------|-------|
| Amsterdam . . . . . | 512958 | Leiden . . . . .     | 53915 | Herzogenbusch . . . . . | 30755 |
| Rotterdam . . . . . | 309309 | Nimwegen . . . . .   | 41166 | Zwolle . . . . .        | 30746 |
| Haag . . . . .      | 199285 | Tilburg . . . . .    | 39915 | Schiedam . . . . .      | 26943 |
| Utrecht . . . . .   | 100066 | Dordrecht . . . . .  | 38046 | Breda . . . . .         | 26649 |
| Groningen . . . . . | 64921  | Maastricht . . . . . | 34362 | Helder . . . . .        | 26401 |
| Haarlem . . . . .   | 63689  | Delft . . . . .      | 32280 | Deventer . . . . .      | 26112 |
| Amstelm . . . . .   | 56413  | Leeuwarden . . . . . | 32142 |                         |       |

Kolonien f. am Ende des Artikels „Niederlande“, S. 887.

Finanzen.

Budget für das Jahr 1899. (In holländ. Gulden.)

| Einnahmen.                                          |           | Ausgaben.                           |           |
|-----------------------------------------------------|-----------|-------------------------------------|-----------|
| Direkte Steuern . . . . .                           | 33 209000 | Bunzierung edler Metalle . . . . .  | 300900    |
| Grundsteuer . . . . .                               | 12 490000 | Domänen . . . . .                   | 2 350000  |
| Personalsteuer . . . . .                            | 8 675000  | Post . . . . .                      | 9 447000  |
| Vermögenssteuer . . . . .                           | 7 000000  | Telegraphen . . . . .               | 1 795000  |
| Erwerbssteuer . . . . .                             | 5 044000  | Lotterie . . . . .                  | 659000    |
| Accise . . . . .                                    | 45 600000 | Jagd- u. Fischereiabgaben . . . . . | 130000    |
| auf Spirituosen . . . . .                           | 26 200000 | Lotfengelder . . . . .              | 1 950000  |
| auf anderes . . . . .                               | 19 400000 | Bergbauabgaben . . . . .            | 7245      |
| Stempel, Einregistrement,<br>Erbsteuer etc. . . . . | 20 732000 | Staatsseifenbahnen . . . . .        | 4 162990  |
| Zölle . . . . .                                     | 8 816950  | Verschiedenes . . . . .             | 11 636815 |
|                                                     |           | Summa: 140 796900                   |           |

| Ausgaben.                               |           | Total: 161 744632                         |           |
|-----------------------------------------|-----------|-------------------------------------------|-----------|
| Königliches Haus . . . . .              | 800000    | Finanzen . . . . .                        | 9 574803  |
| Kabinet; obere Staatsbehörden . . . . . | 684107    | An die Gemeinden <sup>1)</sup> . . . . .  | 13 410000 |
| Minist. des Auswärtigen . . . . .       | 849134    | Kultus . . . . .                          | 1 962662  |
| Ministerium der Justiz . . . . .        | 5 807306  | Kolonien (Zentralverm.) . . . . .         | 1 273765  |
| Ministerium des Innern . . . . .        | 15 082737 | Waterstaat, Handel u. Industrie . . . . . | 26 535631 |
| Marineministerium . . . . .             | 15 910724 | Innere Verwaltung . . . . .               | 23 322031 |
| Kriegsministerium . . . . .             | 21 930459 | Eisenbahnen . . . . .                     | 3 213500  |
| Staatsschuld . . . . .                  | 37 873404 | Unvorhergesehenes . . . . .               | 50000     |
| Finanzen und Kultus . . . . .           | 24 947465 |                                           |           |

Stand der Staatsschuld im Jahre 1899.

| Art der Schuld. (In holländ. Gulden.)                                                                 | Kapital.    | Zinsen.   |
|-------------------------------------------------------------------------------------------------------|-------------|-----------|
| 2½% öffentliche Schuld . . . . .                                                                      | 607 220500  | 15 180512 |
| 3% öffentliche Schuld . . . . .                                                                       | 514 955300  | 15 419079 |
| 6,5% Eisenbahnschuld, seit 15. Okt. 1890 auf den Staat<br>übertragen (Ges. v. 22. Juli 1890). . . . . | 3 013700    | 88012     |
| Schwebende Schuld . . . . .                                                                           | —           | 50000     |
| Verschiedenes, als: Leibrenten, Kauttionen . . . . .                                                  | —           | 262019    |
| Summa                                                                                                 | 1125 189500 | 30 999622 |

<sup>1)</sup> Um sie für die Lokal-Neelien zu entschädigen.

| Art der Schuld. (In holländ. Gulden.)                                                   | Kapital.    | Zinsen.   |
|-----------------------------------------------------------------------------------------|-------------|-----------|
| Papiergeld                                                                              | 15 000000   | —         |
| Amortisation u. Kosten der Konvertierung in 3% Schuld<br>(laut Gesetz v. 30. Dez. 1895) | —           | 6 228571  |
| Totalschuld                                                                             |             |           |
| 1899                                                                                    | 1140 189500 | 37 228193 |
| 1898                                                                                    | 1085 066200 | 31 889083 |

## Handel, Land- und Seeverkehr.

Wert der Einfuhr zum Verbrauch, sowie der Ausfuhr einheimischer Produkte (inkl. edle Metalle), 1898.

(In Millionen Gulden.)

| Wichtigste Verkehrslander.      |       |       | Wichtigste Verkehrslander.      |        |        |
|---------------------------------|-------|-------|---------------------------------|--------|--------|
| Einf.                           | Ausf. |       | Einf.                           | Ausf.  |        |
| Großbritannien . . . . .        | 269,0 | 337,8 | Spanien . . . . .               | 37,7   | 2,9    |
| Deutschland . . . . .           | 313,2 | 787,5 | Holländisch-Ostindien . . . . . | 280,8  | 63,6   |
| Belgien . . . . .               | 209,4 | 160,9 | Britisch-Ostindien . . . . .    | 52,6   | 1,8    |
| Frankreich . . . . .            | 21,4  | 32,1  | Afrika . . . . .                | 4,4    | 4,6    |
| Schweden und Norwegen . . . . . | 31,4  | 10,1  | Vereinigte Staaten . . . . .    | 279,3  | 43,4   |
| Rußland . . . . .               | 164,1 | 7,4   | Brasilien . . . . .             | 21,3   | —      |
| Rumänien . . . . .              | 25,4  | 3,8   | Peru und Bolivien . . . . .     | 20,7   | —      |
| Türkei . . . . .                | 7,8   | 6,1   | Andere Länder . . . . .         | 70,8   | 45,0   |
| Italien . . . . .               | 6,4   | 8,8   | Summa                           | 1795,7 | 1515,8 |

## Waren nach Klassen:

|                                     | 1896     |          | 1897     |          | 1898     |          |
|-------------------------------------|----------|----------|----------|----------|----------|----------|
|                                     | Einfuhr. | Ausfuhr. | Einfuhr. | Ausfuhr. | Einfuhr. | Ausfuhr. |
| Genuß- und Nahrungsmittel . . . . . | 495,3    | 457,4    | 528,1    | 515,9    | 544,3    | 518,3    |
| Rohstoffe . . . . .                 | 593,7    | 464,2    | 587,3    | 536,9    | 654,8    | 547,3    |
| Fabrikate . . . . .                 | 267,0    | 261,6    | 279,3    | 276,4    | 290,5    | 288,6    |
| Verschiedene Waren . . . . .        | 272,2    | 152,9    | 285,3    | 149,0    | 273,5    | 169,3    |
| Waren . . . . .                     | 1628,2   | 1336,1   | 1680,0   | 1478,2   | 1763,1   | 1513,5   |
| Edelmetalle . . . . .               | 6,7      | 1,3      | 26,1     | 0,9      | 32,3     | 2,3      |
| Summa: . . . . .                    | 1634,9   | 1337,4   | 1706,1   | 1479,1   | 1795,7   | 1515,8   |

## Schiffsverkehr im Jahre 1898.

|                        | Beladen  |                  | In Ballast |                  | Total    |                  |
|------------------------|----------|------------------|------------|------------------|----------|------------------|
|                        | Schiffe. | M <sup>3</sup> . | Schiffe.   | M <sup>3</sup> . | Schiffe. | M <sup>3</sup> . |
| <b>Segelschiffe:</b>   |          |                  |            |                  |          |                  |
| Eingelaufen . . . . .  | 969      | 897281           | 232        | 57257            | 1201     | 954538           |
| Davon niederl. . . . . | 372      | 210840           | 162        | 40284            | 534      | 251124           |
| Ausgelaufen . . . . .  | 898      | 383878           | 390        | 575154           | 1288     | 959032           |
| Davon niederl. . . . . | 538      | 176790           | 88         | 87261            | 626      | 264051           |
| <b>Dampfer:</b>        |          |                  |            |                  |          |                  |
| Eingelaufen . . . . .  | 9405     | 23 017237        | 461        | 635088           | 9866     | 23 652325        |
| Davon niederl. . . . . | 2445     | 5 908147         | 23         | 50416            | 2468     | 5 958563         |
| Ausgelaufen . . . . .  | 6279     | 12 214790        | 3490       | 11 251404        | 9769     | 23 466194        |
| Davon niederl. . . . . | 2162     | 4 932711         | 318        | 1 058455         | 2480     | 5 991166         |

Stand der Handelsmarine am 1. Januar 1899.

429 Segelschiffe von 249918 M<sup>3</sup> }  
 176 Dampfer von 605375 M<sup>3</sup> } 605 Schiffe von 855293 M<sup>3</sup>.

Eisenbahnen. In Betrieb waren am 1. Jan. 1899: 2648 km.

Post 1898. Zahl der Bureaus: 1307.

|                         | Briefe   | Postkarten | Drucksachen u.<br>Warenproben | Wertbriefe u. Postanweisungen |
|-------------------------|----------|------------|-------------------------------|-------------------------------|
|                         | 1000 St. | 1000 St.   | 1000 St.                      | 1000 St. 1000 Frank.          |
| Inn. Verkehr: . . . . . | 76 375   | 40 510     | 130 450                       | 3 702 353 838                 |
| Auß. Verkehr: . . . . . | 26 622   | 7 724      | 15 671                        | 617 120 211                   |

Telegraphen 1898: Länge der Linien der Staats-telegraphen 5907 km, Länge der Drähte 20945 km. Zahl der Bureaus 935, wovon 587 dem Staat, 348 den Gesellschaften gehören. — Zahl der Depeschen: 5 072788 davon 2 678420 interne, 2 279271 internationale, 115097 Staats- und gebührenfreie Depeschen. — Einnahme: 3 590552, ordentl. Ausgaben: 4 835333, außerordentl. Ausgaben: 1 183735 Frank.

Telephone 1897: Zahl der Sprechstellen 10009. Lokalverkehr: Zahl der Anlagen 42, Länge der Drähte 19767 km, Zahl der Gespräche 13 938779. Fernverkehr: Zahl der Anlagen 25, Länge der Linien 727 km, der Drähte 4427 km, Zahl der Gespräche 53167.

### Armee und Marine.

Die aktive Armee wird zu einem Drittel durch Anwerbung von Freiwilligen auf 6—8 Jahre, zu zwei Dritteln durch Aushebung von jährlich 10400 Milizen ergänzt, die aus den diensttauglichen Zwanzigjährigen jährlich ausgelost werden. Für die Landmilizen ist von 1893—98 eine 7jährige, für die Seemilizen eine 5jährige Dienstpflicht vom 20. Lebensjahre an festgesetzt; die Dienstzeit bei der Fahne währt 1 Jahr;  $\frac{1}{7}$  der Milizen wird nach dem Dienstjahr noch bis zu 6 Monaten bei der Fahne behalten. Außerdem soll jeder weisfähige Staatsangehörige vom 25. Lebensjahre an 10 Jahre in der Schutterij (Bürgerwehr) dienen, und zwar in den Gemeinden von mehr als 2500 Einwohnern während der ersten 5 Jahre aktiv; endlich gehören alle weisfähigen Staatsangehörigen vom 19. bis 50. Lebensjahre dem Landsturm an.

Den drei strategischen Hauptstellungen (vgl. die Personalien) entspricht die Territorialeinteilung des Reichs, und zwar umfaßt die 1. Region [Amsterdam] Nord- und Südholland nördlich vom Peef, der neuen Maas, dem Scheur und dem Wasserweg von Rotterdam nach der Nordsee; die 2. Region [Utrecht] Groningen, Friesland, Drenthe, Overijssel und Gelderland nördl. vom Rhein u. Utrecht; die 3. Region [Breda] Seeland, Nordbrabant, Limburg, Gelderland südl. vom Rhein und Südholland südl. der obenbeschr. Linie. In jeder Provinz (außer Drenthe) fungiert ein Provinzial-Adjutant der Miliz und der Militärjustiz. — Die Truppen unterstehen den 3 Inf.-Div. im Haag, in Arnhem und Breda.

Im Frieden sind perm. Stämme (von Freiwilligen) für folgende Truppenteile vorhanden:

9 Inf.-Rgt., näml.: 1 Rgt von 8 Gren.- u. 2 Jäger-Bat. (4 Komp.) u. 8 Linien-Rgt von je 5 Bat. (ebenso), 1 Instruktions-Bat. (4 Komp.), 1 Diszipl.-Komp. — Bewaffnung: Gew. System Mannlicher (festes Magazin von 5 Patr., Kal. 6,5 mm).

3 Hus.-Rgt von je 5 Esk. u. je 1 Depot; 1 Ordnonanzien-Esk. und 1 Reit.- u. Huschmiederschule. — Bewaffnung: Säbel u. Karabiner (System Mannlicher, wie bei der Inf.).

3 Feld-Art.-Rgt von je 3 Abt. (eine davon Train) und 1 Depot = 18 fabr. Batt. u. 3 Train-Abt.; 1 Korps reit. Art. von 2 Batt., 1 Reitschule u. 1 Instruktions-Batt. — Sämtliche Batterien führen gezogene Hinterlader-Stahlfanonnen, Kal. 8,4 cm.

4 Fest.-Art.-Rgt von je 10 Komp., 1 Abt. Panzerfort-Art. von 4 Komp. und 1 Lehrkomp.

1 Pontonier-Korps von 2 Komp., 1 Torp.-Korps von 2 Komp. — 1 Genie-Korps von 3 Feld-Komp., 4 Fest.-Komp., 1 Eisenb., 1 Telegr.-Komp. u. 1 Schul- u. Depot-Komp. Bewaffnung: Mannlicher-Karab.

3 Sanitäts-Komp.

Schutterij: 218 dienstthuende Komp., 89 ruhende Bataillone.

## Übersicht der permanenten Stärke der Armee im Frieden 1898.

| Truppenteile etc.                                 | Off. u. | Uff. u. | Pferde. |
|---------------------------------------------------|---------|---------|---------|
|                                                   | Beamte. | Soldat  |         |
| Stäbe (73) und Verwaltung (133) . . . . .         | 206     | —       | 81      |
| 46 Bataillone . . . . .                           | 985     | 16884   | 46      |
| 16 Eskadrons und 3 Depots . . . . .               | 143     | 3093    | 3070    |
| 21 Batterien, 3 Train-Abt. und 3 Depots . . . . . | 157     | 2752    | 1959    |
| 40 Festungs-Artillerie-Kompanien . . . . .        | 217     | 1976    | —       |
| 4 Komp. Panzerfort-Art. . . . .                   | 15      | 202     | —       |
| 2 Komp. Pontoniere . . . . .                      | 14      | 196     | —       |
| 2 Komp. Torpede . . . . .                         | 12      | 206     | —       |
| 9 Genie-Kompanien . . . . .                       | 98      | 726     | —       |
| 3 Sanitäts-Kompanien . . . . .                    | 3       | 103     | —       |
| 1 Korps Marchauffée (Wendarmarie) . . . . .       | 19      | 772     | 599     |
| 2 Komp. der Kolonial-Werbe-Depots . . . . .       | 12      | 62      | —       |

Verm. Friedensstand d. N. | 1881 | 26977 | 5755

Bei den alljährlichen Einziehungen der Milizen bleiben die Stärken der Off. und Uff. etc. unverändert, während die Mannschaften, soweit es das Gesamtkontingent der Milizen erlaubt, durch diese so verstärkt werden sollen, daß 1 Bat. 840, 1 Esc. 190, 1 Feld-Batt. 136, 1 Train-Komp., 1 reit. Batt. 156, 1 Fest.-Art.-Komp. 162, 1 Abt. Panzerfort-Art. 150, 1 Pont.-Komp. 230, 1 Torp.-Komp. 195, 1 Sappeur-Mineur-Komp. 140, die Eisenb.-Komp. 121, die Telegr.-Komp. 238, die Schul- und Depot-Genie-Komp. 73 und 1 Sanitäts-Komp. 205 Mann zählt.

Das nur aus Geworbenen bestehende Kol.-Heer zählt 1360 Off. (nur 31 Ausländer) und 16023 Soldaten.

Kriegsformation. Die Feldarmee besteht aus 3 Div. (zu je 3 Regtrn zu 4 Bat. zu 4 Komp. = 48 Komp., je 1 Inf.-Regt = 5 Esc., je 1 Feld-Art.-Regt = 6 Batt., 1 Feld-Genie-Komp. etc.) u. dem reit. Art.-Korps. Eine Pont.-Komp. wird, wenn nötig, dem Kommando der Feldarmee beigegeben. Besatzungstruppen sind das 3. Bat. des Gren.-Regts, die 5ten Bat. der 8 Inf.-Regtr = 9 Bat., die 4 Fest.-Art.-Regtr = 40 Komp., das Panzerfort-Art.-Korps = 4 Komp., das Torpedo-Korps = 2 Komp. und 4 Fest.-Genie-Komp.

## Kriegsflotte 1899.

| Fahrzeuge.                                          | Tonnen-<br>gehalt. | Ind.<br>Pferde-<br>kräfte. | Ge-<br>schütze. | Kan-<br>nier-<br>rohre. | Beman-<br>nungs-<br>etat. |
|-----------------------------------------------------|--------------------|----------------------------|-----------------|-------------------------|---------------------------|
| 15 geschützte Panzerschiffe <sup>1)</sup> . . . . . | 56600              | 98600                      | 325             | 43                      | 3850                      |
| 12 Panzer-Monitore . . . . .                        | 21000              | 9600                       | 78              | 2                       | 1485                      |
| 5 Panzer-Kanonenboote . . . . .                     | 1890               | 1650                       | 10              | —                       | 210                       |
| 21 eiserne Kanonenboote . . . . .                   | 5450               | 2930                       | 82              | —                       | 715                       |
| 37 Torpedoboote . . . . .                           | 1800               | 18500                      | 52              | —                       | 428                       |
| 5 Fregatten . . . . .                               | 17725              | 14400                      | 128             | —                       | 1525                      |
| 2 Korvetten . . . . .                               | 2080               | 1400                       | 23              | —                       | 200                       |
| 5 Boeletter . . . . .                               | 2880               | 1900                       | 22              | —                       | 330                       |
| 102 Fahrzeuge . . . . .                             | 109425             | 148980                     | 720             | 45                      | 8743                      |

Außerdem 3 Wachtschiffe (21 Gesch.), 24 Schulschiffe etc., mehrere davon in Reserve (104 Gesch.), 1 Torpedo-Transportschiff (140 T.).

<sup>1)</sup> Königin Regentes, Oversten, Fortenaer, Viet Hein, Brins Hendrik der Niederlande, Schorpioen, Etier, Königin Wilhelmina der Niederlande, Holland, Zeeland, Friesland, Utrecht, Gelderland, Noordbrabant, . . . . .

**Statistische Notizen über die niederländischen Kolonien.  
Areal und Bevölkerung.**

|                                   | qkm             | Bevölkerung.            | auf<br>1 qkm |
|-----------------------------------|-----------------|-------------------------|--------------|
| Java u. Madura 1896               | 131509          | 26 125000 <sup>1)</sup> | 199          |
| Außenbesitzungen (Provinzen) 1896 | 1 783955        | 9 081000                | 5            |
| Sumatras Westküste                | 83333           | 1 352000                | 16           |
| Bentoesen                         | 24441           | 160000                  | 6            |
| Lampongsche Distrikte             | 29365           | 138000                  | 4            |
| Palembang                         | 139128          | 703000                  | 5            |
| Ostküste von Sumatra              | 91895           | 343000                  | 3            |
| Atschin                           | 53222           | 526000                  | 10           |
| Riow                              | 42420           | 104000                  | 2            |
| Banta                             | 11629           | 96000                   | 8            |
| Biliton                           | 4842            | 41000                   | 8            |
| West-Borneo                       | 145195          | 370000                  | 2            |
| Süd- und Ost-Borneo               | 407146          | 810000                  | 2            |
| Celebes                           | 128478          | 1 449000                | 11           |
| Menado                            | 57436           | 551000                  | 9            |
| Amboina                           | 51463           | 295000                  | 6            |
| Ternate                           | } 457388 {      | 103000                  | } 0,7        |
| Westl. Neu-Guinea                 |                 | 238000 <sup>2)</sup>    |              |
| Timor                             | 46056           | 760000 <sup>2)</sup>    | 16           |
| Bali u. Lombok                    | 10523           | 1 042000                | 99           |
| I. Ostindien 1896                 | 1 915464        | 35 206000               | 18           |
| Gouvern. Suracao 1897             | 1130            | 50705 <sup>3)</sup>     | 45           |
| " Surinam 1897                    | 129100          | 79800 <sup>4)</sup>     | 0,6          |
| II. Westindien 1897               | 130230          | 130500                  | 0,9          |
| <b>Total</b>                      | <b>2 045694</b> | <b>35 336500</b>        | <b>17</b>    |

Städte 1896. Java: Hauptstadt Batavia 115600, Surakarta 104600, Surabaja 125000 Einwohner. — Sumatra: Palembang 53300 Einw. — Borneo: Bandjermassin 46000 Einw. — Surinam. Hauptstadt Paramaribo 1897: 30577 Einw. — Suracao: Hauptstadt Willemstad auf der Insel Suracao.

**Bewegung der Bevölkerung in Westindien 1897.**

|         | Heiraten. | Geburten <sup>5)</sup> . | Todesfälle <sup>5)</sup> . | Überschuß d. Geburten. |
|---------|-----------|--------------------------|----------------------------|------------------------|
| Surinam | 259       | 1956                     | 1676                       | 280                    |
| Suracao | 181       | 1843                     | 794                        | 1049                   |

**Finanzen. (Gulden.)**

**Übersicht des Budgets.**

|                | Einnahme.  | Ausgabe.   | Defizit.  |
|----------------|------------|------------|-----------|
| Ostindien 1899 | 133 085514 | 145 050826 | 11 965312 |
| Surinam 1897   | 2 015738   | 2 245497   | 228759    |
| Suracao 1897   | 610017     | 702216     | 92199     |

<sup>1)</sup> Davon 25 792000 Eingeb., 52000 Europäer, 261000 Chinesen, 17000 Araber, 3000 Hindu u. a. — <sup>2)</sup> In den offiziellen Tabellen nicht angeführt. — <sup>3)</sup> Männl. 23541, weibl. 27164. — <sup>4)</sup> Männl. 35689, weibl. 32078; dazu ca 12000 Indianer und Bushmeger. — <sup>5)</sup> Mit Ausschluß der Totgeborenen.



## Spezifikation des ostindischen Budgets 1899. (Gulden.)

| Einnahmen.                              | In d. Nederl.    | In Indien.        | Zusammen.         |
|-----------------------------------------|------------------|-------------------|-------------------|
| Verkauf von Kaffee . . . . .            | 7 643168         | 6 626600          | 14 169768         |
| „ „ Chinariinde . . . . .               | 148500           | —                 | 148500            |
| „ „ Zinn . . . . .                      | 7 650729         | —                 | 7 650729          |
| Verpachtung des Opiumertrages . . . . . | —                | 15 164000         | 15 164000         |
| Zölle . . . . .                         | —                | 17 140000         | 17 140000         |
| Rebnten (Grundsteuer) . . . . .         | —                | 18 234000         | 18 234000         |
| Salzsteuer . . . . .                    | —                | 8 807000          | 8 807000          |
| Posten, Telegraphen . . . . .           | —                | 2 235600          | 2 235600          |
| Eisenbahnen . . . . .                   | 160000           | 10 975000         | 11 135000         |
| Andere Einnahmen . . . . .              | 1 589567         | 36 811150         | 38 400717         |
| <b>Total</b>                            | <b>17 091964</b> | <b>115 993550</b> | <b>133 085514</b> |
| <b>Ausgaben</b> . . . . .               | <b>29 478252</b> | <b>115 572574</b> | <b>145 050826</b> |

## Handel 1897. (In Tausenden Gulden.)

|                             | Einfuhr: |       |         | Ausfuhr: |       |         |
|-----------------------------|----------|-------|---------|----------|-------|---------|
|                             | Waren.   | Gelb. | Total.  | Waren.   | Gelb. | Total.  |
| Java u. Madura . . . . .    | 108 834  | 3 879 | 112 713 | 123 891  | 1     | 123 892 |
| Außenbesitzungen . . . . .  | 68 462   | 5 358 | 63 820  | 67 278   | 938   | 68 216  |
| Privathandel . . . . .      | 167 296  | 9 237 | 176 533 | 191 169  | 939   | 192 108 |
| Regierungshandel . . . . .  | 5 172    | —     | 5 172   | 18 306   | —     | 18 306  |
| Ostindien . . . . .         | 172 468  | 9 237 | 181 705 | 209 475  | 939   | 210 414 |
| Surinam . . . . .           | —        | —     | 5 294   | —        | —     | ?       |
| Hafen von Curaçao . . . . . | —        | —     | 2 679   | —        | —     | 5 241   |

## Wichtigste Ausfuhrartikel Ostindiens (in Tauf. Gulden).

|                     |        |                  |       |                       |       |
|---------------------|--------|------------------|-------|-----------------------|-------|
| Zucker . . . . .    | 51 831 | Gummi . . . . .  | 3 528 | Muskatnüsse . . . . . | 2 480 |
| Kaffee . . . . .    | 49 667 | Rotang . . . . . | 3 299 | Saute . . . . .       | 2 213 |
| Tabak . . . . .     | 37 441 | Wesfer . . . . . | 2 938 | Ihee . . . . .        | 2 190 |
| Petroleum . . . . . | 13 082 | Indigo . . . . . | 2 659 | Guttapercha . . . . . | 2 113 |
| Zinn . . . . .      | 10 869 | Kopra . . . . .  | 2 609 | Reis . . . . .        | 2 056 |

## Schiffsverkehr (Einlauf) 1897.

|                             | Dampfer. | Tausend cbm. | Segel-schiffe. | Tausend cbm. | Schiffe. | Tausend cbm. |
|-----------------------------|----------|--------------|----------------|--------------|----------|--------------|
| Ostindien . . . . .         | 3887     | 4 180        | 1838           | 509          | 5725     | 4 689        |
| Surinam . . . . .           | 151      | 91           | 97             | 15           | 248      | 106          |
| Hafen von Curaçao . . . . . | —        | —            | —              | —            | 1172     | 1 301        |

Ostindische Handelsflotte Ende 1897: 2090 Schiffe mit 249090 cbm.

Eisenbahnen 1898.

|                     | In Betrieb:    | In Bau:       |
|---------------------|----------------|---------------|
| Auf Java . . . . .  | 1764 km        | 247 km        |
| „ Sumatra . . . . . | 312 „          | — „           |
| <b>Total:</b>       | <b>2076 km</b> | <b>247 km</b> |

## Post 1897.

|                     | Post-anstalten. | Briefpostsendungen im |                  | 1000 Grant |          |
|---------------------|-----------------|-----------------------|------------------|------------|----------|
|                     |                 | inneren Verkehr.      | äußeren Verkehr. | Einnahme.  | Ausgabe. |
| Ostindien . . . . . | 1433            | 14 622466             | 8 217832         | 2 679      | 4 336    |
| Curaçao . . . . .   | 6               | 29724                 | 575493           | 70         | 51       |
| Surinam . . . . .   | 13              | 886284                | 581265           | 54         | 21       |

Telegraphen, Ostindien 1897. Länge der Staatslinien 8506 km mit 12709 km Drahtlänge, Kabellänge 1477 km. Zahl der Bureau's 384. Zahl der Depeschen im inneren Dienst 399110, im äußeren Dienst 236825, der Dienstdepeschen 24962, zusammen 660897 Depeschen.

Ostindische Armee 1. Jan. 1899.  
[Die Ergänzung erfolgt ausschließlich durch Anwerbung.]

| Truppenteile.          | Offiz. | Mannsch. | Truppenteile.        | Offiz.             | Mannsch.            |
|------------------------|--------|----------|----------------------|--------------------|---------------------|
| Stäbe u. s. w. . . . . | 423    | 2810     | Genie . . . . .      | 124                | 3259                |
| Infanterie . . . . .   | 722    | 33781    | Artillerie . . . . . | 59                 | 818                 |
| Kavallerie . . . . .   | 31     | 902      |                      |                    |                     |
|                        |        |          | Summa                | 1369 <sup>1)</sup> | 41570 <sup>2)</sup> |

Von den Mannschaften waren 15467 Europäer, 50 Afrikaner, 26033 Eingeborene. — Kolonialreserven = 1471 M., Schutterijen u. bewaffnete indische Korps (Legionen, Barisans etc.), zusammen 5078 Mann (einschl. 3174 Eingeborene).

Indische Flotte 1899.

| Fahrzeuge.                           | Tonnen-<br>gehalt. | Ind.<br>Pferde-<br>kräfte. | Ge-<br>schütze | Kan-<br>nier-<br>rohre. | Beman-<br>nungs-<br>etat. |
|--------------------------------------|--------------------|----------------------------|----------------|-------------------------|---------------------------|
| 1 gedeckte Korvette 1890 („Sumatra“) | 1720               | 2350                       | 12             | 2                       | 181                       |
| 14 Kanonenboote 1876—98              | 11567              | 13306                      | 116            | —                       | 1343                      |
| 1 Torpedoboote 1888                  | 84                 | 912                        | 2              | 3                       | 18                        |
| 16 Fahrzeuge                         | 13371              | 16568                      | 130            | 5                       | 1542                      |

Außerdem 2 Nachtschiffe, 2 Schiffe für den hydrograph. Dienst (zus. 475 Mann Besatzung).

Personal der Marine 1899: 1 KAdm., 6 Reg.-Kpte, 27 Lt's z. S., 59 Seekadetten, 5 Kadetten = 98 See-Off. u. Kadetten; 23 Ärzte etc., 27 Admin.-Beamte, 4 Ingen.-Off., 89 Maschinisten = 143 Beamte; 765 UOff. u. Matrosen, 132 Heizer, dazu 333 eingeb. UOff. u. Matrosen und 219 eingeb. Heizer. — Marine-Inf.: 3 Off., 290 UOff. u. Soldaten.

1) Dazu 281 auf Urlaub in Europa befindliche Off. — 2) Dabei 40 Inf.-Urt's.

## Nicaragua (Estado de Nicaragua).

Republik, unabhängig von Zentralamerika seit 1840. — Verfassung vom 11. Juli 1894. Der gesetzgebende Körper besteht aus 24 auf 4 Jahre von den 12 (s. unten) Provinzen (jede wählt 2 Mitgl. u. 2 Stellvert.) gewählten Mitgl. Der Kongress versammelt sich im Anfang Januar jeden Jahres auf 90 Tage, auch ohne berufen zu sein. Der Präsident und der VPräs., jeder mindestens 25 Jahre alt und Bürger von Nicaragua oder einer der zentralamerikanischen Republiken, werden ebenfalls auf 4 Jahre direkt gewählt. — Landesfarben: Blau, Weiß, Blau. — Kriegs- und Handelsflagge horizontal gestreift: Blau, Weiß, Blau.

### Präsidentschaft (Poder ejecutivo).

Präs. 1. Febr. 1898—1902: J. Santos Belaya, Gen.

### Ministerium vom 3. Dez. 1898.

Inneres (gubernación), Justiz, Polizei u. kirchl. Angel.: Dr. Fernando Abaunza. — Krieg u. Marine: José D. Estrada, Oberst. — Auseres u. öff. Unterricht: Dr. Joaquín Sansón. — Finanzen: Felix P. Belaya K., Oberst. — Handel: Dr. Leop. Ramírez Mirena.

## Kongreß (Poder legislativo).

Präs.: Dr. A. Baca.

## Zentralbehörden.

UStSekr. Inneres: Dr. M. Morales. — Krieg: J. B. Sáenz, Gen. — Fin.: José B. Castillo. — Verkehr u. öff. Arb.: A. Gomez.  
 Höchster Gerichtshof (Poder judicial) [Managua]. Präs.: Dr. T. Bonilla;  
 Appellationsgerichtshöfe in Leon und Granada. — Gen.-Dir. der Posten u. Telegr.: S. Ramirez.  
 Kath. Bischof [Leon]: F. Uboa y Larios.

## Provinzialbehörden.

Zivil- u. Mil.-Gouverneure. Carazo: Aurelio Selva. — Chinandega: C. Zarabia. — Chontales: Tomas Gomez. — Granada: J. Rodan, Gen. — Jinotega: Ramiro Bivas. — Leon: N. Vasquez, Gen. — Managua: Zivil-Gouv.: F. Guerrero; Mil.-Gouv.: Dr. Fr. Torres, Oberst. — Masaya: Felix Gutierrez. — Matagalpa: F. Castilla. — Nueva Segovia: S. Pabilla. — Nivas: D. Gavarrete. — Gen.-Gouv. der Atlant. Küste: Nur. Estrada, Gen. — Hafentmbt von Corinto: F. Ramirez; San Juan del Sur: C. Sanchez; San Juan del Norte: J. M. Vega.

Universitäten in Managua und in Leon.

## A r m e e.

DKmbt: der Präs. — Gen.-Insp.: . . . , Gen.

## Diplomatisches Korps [und Konsulate].

Amerika, N. Et. [Managua: C. Donaldson (97) u. 1 Bk. — San Juan del Norte: W. B. Sorshy (97) u. 1 Bk. — Ag. in Bluefields, Corinto, Matagalpa, San Juan del Sur.]  
 Belgien. [Managua: F. Low (98).]  
 Brasilien. [Managua: S. Castrillo jun.]  
 Chile. [Guatemala, GK. (21./12. 99).]  
 \*Deutsches Reich. Managua: C. Heyden. — San Juan del Norte: C. F. Bergmann. — Ag. in Corinto.]  
 Ecuador. [Leon: F. Sanchez (. . . 96), GK., u. 1 Bk.]  
 Frankreich. GK.: f. Guatemala, Dipl. K. [Ag. in Granada, Managua.]  
 \*Großbritannien. WR. u. GK. (. . . 97): f. Guatemala, Dipl. K. [Granada: W. J. Chambers (97). — Managua: Ch. F. Nicol (93). — San Juan del Norte (Orca Town): S. F. Singham. — Bk. in Bluefields (A. F. Belanger (89); Ag. in Corinto.)]  
 Italien. WR. (. . . ): f. Guatemala, Dipl. K. [Corinto: C. Palazzo.]  
 Kolumbien. [Leon: D. Bitta B. — Masaya: B. J. Ruiz, GK.]  
 Kostarika. [Leon: P. J. Alvarado. — Managua: . . . , GK. — San Juan del Sur: C. Holman.]  
 Mexiko. A. G. u. b. M.: C. Américo Vera (. . . ).  
 \*Niederlande. [Managua: Dr. Gustav C. Lemble.]  
 \*Oesterreich-Ungarn. [Managua: S. Low (86).]  
 \*Peru. [Leon: B. C. Schubert, GK. (99).]  
 Schweden u. Norwegen. [Guatemala, GK.; Bk. in Bluefields (J. A. Petersen, 97), Corinto (C. L. Hintel, 98).]  
 Spanien. [Managua: J. Leal, GK. (98), u. 1 Bk. (B. Rodriguez). — Bk. in Chinandega.]  
 Venezuela. [Leon: D. Billa. — Managua: Dr. S. Castrillo jun. — Masaya: A. Carboze.]

## Statistische Notizen.

Flächeninhalt: 123950 qkm.

Bewohner nach der Zählung 1890: 320985; einschließlich der unzivilisierten Indianer rund 350000 oder 2,5 pro qkm. Hauptstadt Leon 34000, Managua 20000 Einwohner.

Finanzen. (In Pesos. 1 = 1.67 Reichsmark.)

Finanzjahr: 1895—96      1896—97      1897—98.

|                     |          |          |          |
|---------------------|----------|----------|----------|
| Einnahmen . . . . . | 3 572497 | 4 688061 | ?        |
| Ausgaben . . . . .  | 4 059674 | 3 852750 | 5 097588 |

Staatschuld Juli 1898: Innere Schuld 7 500 000 Pesos, äußere 288923 Pfd. Sterl.

Handel 1898. (In Pfund Sterling.)

|                          | Einf.  | Ausf.  |                       | Einf.  | Ausf.  |
|--------------------------|--------|--------|-----------------------|--------|--------|
| Deutschland . . . . .    | 102000 | 175000 | Verein. Staaten . . . | 139900 | 172000 |
| Großbritannien . . . . . | 238950 | 195500 | Andere Länder . . .   | 46366  | 71710  |
| Frankreich . . . . .     | 46000  | 22500  | Summa                 | 573236 | 636710 |

Wichtige Ausfuhrgegenstände: Kaffee 250000, Gold 113726, Gummi 103605, Holz 57178, Häute 31238, Rinder 35000 Pfd. Sterl.

Schifffahrt 1898. Im Hafen von Corinto sind eingelaufen 182 Schiffe mit 176747 Tonnen, davon 128 Dampfer mit 168559 Tonnen.

Eisenbahnen 146 km.

Post 1896. Zahl der Stationen 119.

Telegraphen 1891. Drahtlänge 2006 km. Zahl der Bureau's 59.

Armee. Die Militärmacht setzt sich zusammen aus dem stehenden Heere, der Reserve und der Nationalgarde. Zum ersten gehört jeder Nikaraguaner vom 18.—35. Jahr, zur zweiten vom 36.—45. Jahr, zur dritten vom 46.—65. Jahr. Die Stärke des stehenden Heeres wechselt, sie darf gesetzlich 3500 Mann nicht übersteigen.

Die Marine besteht aus einigen Dampfern auf dem Managuafee.

## Oesterreichisch-Ungarische Monarchie.

Die Monarchie besteht nach dem Staatsgrundgesetz vom 21. Dez. 1867 aus dem Kaisertum Oesterreich und dem Königreich Ungarn, beides untrennbare konstitutionelle Monarchien, erblich im Mannesstamme (primog.) der habsburg-lothringischen Dynastie und nach Aussterben desselben in der weiblichen Nachkommenschaft. — Das Gesetzgebungsrecht hinsichtlich der beiden Staatsgebieten gemeinsamen Angelegenheiten (Vertretung nach außen, Kriegsmacht, gemeins. Finanzangeleg. u. Verwaltung von Bosnien u. der Herzegowina) haben die Delegationen, Ausschüsse von je 60 Mitgliedern (20 der 1. und 40 der 2. Kammer) des oester. Reichsrats zu Wien und des ungar. Reichstags zu Budapest, die, alljährlich gewählt, abwechselnd nach Wien und nach Budapest berufen werden und sich ihre Präsidenten selbst wählen. — Kriegsflagge horizontalgestreift: Rot, Weiß, Rot mit gelbumrahmtem, goldgekröntem Wappenschild. Handelsflagge: Rot, Weiß, Rot, Grün mit dem oesterreichischen und dem ungarischen Wappen.

K. u. K. Hof etc.

Oberste Hofämter. Erster Obersthofm.: R. Fürst von u. zu Liechtenstein, Km., Oberstallm., G.Mat., Oberst sämtl. Leibgarde u. Z.Mt. — Oberstkämmerer: H. Graf v. Abensperg-Traun, Km. u. G.Mat. — Obersthofmarschall: Bela Graf Csiraky v. Csirak und Dencsalfva, Km. u. G.Mat. — Oberstallm., beauftr.: R. Fürst von u. zu Liechtenstein, s. oben. — Zweiter Obersthofm.: R. Fürst v. Montenuovo, Km. u. G.Mat.

Garden. Oberst: **K. Fürst von u. zu Liechtenstein**, s. oben. — Kpt. der **K. u. K. Arcieren-LeibG.**: **Joseph Pr. zu Windisch-Grätz**, Km. u. GMat, Gen. der Kav. — Kpt. der **Kgl. ungar. LeibG.**: **A. Graf Pálffy ab Erdöb**, Km. u. GMat, Gen. der Kav. — Kpt. der **K. u. K. Trabanten-LeibG.** u. der **Leib-GInf.-Komp.**: **E. Graf Viret de Vihain**, Km. u. GMat und Gen. der Kav. — Kpt. der **Leib-GReiter Est.**:

**Hofmarschall in Ungarn**: **L. Graf Apponyi v. Nagy-Appony**, Km. u. GMat.  
**Hofdiener**. Oberstküchenm.: **A. Graf Bellegarde**, Km. u. GMat, Gen. Stabs-Frhm. der Res. — Oberstfilberkammerer: **A. Pr. zu Windisch-Grätz**, Km. u. GMat. **KMSt.** — Oberstfilberkammerer: **M. Berzeviczy de Berzeviczy**, Km., **KMSt.** u. GMat. — Oberstjägerm.: **L. Fehr v. Gubenus**, Km. u. GMat. — **DJeremonienm.**: **M. Graf Hunyady de Kéthely**, Km. u. GMat, Gen. d. Kav.

**Hofstabe**. Obersthofm. Amt. Erster Hofrat und **KDir.**: **K. Betsch**; **Jerem. Dir.**: **H. Hr. Loebenstein v. Nigenhorst**, Hofrat; **Dir.** für Hof-Eisenbahnreisen: **E. A. H. v. Klauy**, Hofrat; Hof- u. Burgpfarrer: **Dr. L. Mayer**, Tit.-Vikar, Hausrrat; **Er. H. des Papstes** u.; Leibärzte: **Prof. Dr. F. Fehr v. Widerhofer**, Hofrat. **Dr. A. Hr. Biella v. Karlsru**, **Dr. K. Auchenhaler**, **Dr. J. Kerzl**, **DStabsarzt**; **Dir.** der Hofbibliothek: **Dr. J. Karabacz**, Hofrat; **Int.** des Naturhistor. Hofmuseums: **Dr. K. Steindachner**; **Hofkavellm.**: **H. Richter**; **Hoftheater**, Gen. **Int.**, beauftr.: **A. Fehr v. Plappart v. Leenheer**, GMat. — **Oberstkammerer** Km. **W. Hofrat** u. **KDir.**: **E. Hantten Hr v. Prudnik**. — **Obersthofmarschall** Km. **W. Hofrat** u. **KDir.**: **Dr. A. Kubasch**. — **Erster Stallm.**: **K. Graf Rinsky v. Wainitz** und **Tettau**, Km. u. Rittm.; **Oberststallm.-Amt**. **W. Hofrat** u. **Kgl. Dir.**: **Dr. H. Etatin**.

**Gen.** u. **Kümel-Adjut.**, s. **K. u. K. Heer**. — **Mil.-Kanzlei**. **Vorst.**: **A. Wolfrat v. Ahnenburg**, GMat, Gen.-Adjut. u. **KM.** — **Kab.-Kanzlei**. **Dir.**: **A. Fehr v. Braun**, GMat u. StMat. — **Allerb. Privat- u. Familienfonds**. **Gen.-Dir.**: **E. Fehr v. Chertel**, GMat u. Sektionschef.

**Obersthofm. der Kronprinz.-Witwe**: **E. Graf Chokoniewski**, Km., **Maj. a. D.** u. GMat; **Dienst-Km.**: **K. Graf v. Bellegarde**, Km. u. Rittm. — **Obersthofmeisterin**: **E. Gräfin Gondrecourt**, geb. **Hfin zu Stolberg-Stolberg**, StfrD. u. **FD.**; **Hofdamen**: **H. Gräfin Pálffy v. Erdöb**, StfrD., **E. Gräfin Ghotel**, StfrD., und **M. Gräfin Székényi**, StfrD. — **Kammervorsteherin** der **Gbzgin Elisabeth Marie**: **E. Gräfin v. Goudenbove**, StfrD.

**Obersthofmeisterin** der **Frau Gbzgin Maria Theresia**: **E. Gräfin v. Schönfeld**, geb. **Gräfin Kéthetics v. Tolna**, StfrD. u. **FD.**; **Hofdame**: **A. Freiin Malliard de Chatonnay**, StfrD. — **Kammervorst.**: **Gf Gavriani**, Oberstlt.

**Obersthofm. des Gbzgs Franz Ferdinand von Oesterreich-Este**: **A. Graf v. Rostk-Mienea**, Km. u. GMat; **zuget.**: **K. Fehr v. Numerstirch**, Rittm.

**Obersthofm. des Gbzgs Otto**: **K. Fehr v. Dauhoveski v. Langendorf**, Gen.-Maj. u. GMat; **zugeteilt**: **G. Graf v. Wallis**, Fehr auf **Karigbmain**, Maj.; **H. Graf Zich v. Zich u. Bazonsteb**, Lt. — **Obersthofmeisterin** der **Frau Gbzgin Maria Josefa**: **M. Gräfin Attems-Attems**, StfrD.; **Hofdamen**: **E. Markgräfin Pallavicini**, StfrD., **E. Gräfin Zamoyata**, StfrD. — **Dienstkammerer**: **A. Altst. zu Salm-Reifferscheid**, Km. u. Lt.

**Kammervorst. des Gbzgs Ferdinand Karl Ludwig**: **E. Fehr v. Bodman-Röggingen**, Km. u. Oberst a. D.

**Obersthofm. der Frau Gbzgin Maria Annunziata**: **L. Graf Vesacevich v. Berdce**, Km. u. GMat. — **Hofdame**: **Irma Freiin v. Puteani**, StfrD.

**Obersthofm. des Gbzgs Ludwig Viktor**: **K. Fehr v. Wimpffen**, Km., GMat u. **KM.**; **zugeteilt**: **K. Graf v. Blome**, **M. Graf v. Numerstirch**, Lt.

**Obersthofm. des Gbzgs Ferdinand IV. von Toskana**: . . . ; **Hofmarschall**: **J. Fehr v. Silvatici**, Km., GMat u. Gen.-Maj.; **Dienstkm.**: **M. Fehr v. Lilien**, Km. u. Rittm.; **Geb.-Sekr.**: **Bl. Edler v. Bogdan**. — **Obersthofm. der Frau Gbzgin Alice**: . . . ; **Obersthofmeisterin**: . . . ; **Hofd.**: **A. Gräfin Dürckheim-Montmartin**, StfrD. — **Hofd. der Gbzginen Anna Maria Theresia**: **A. Gräfin Dürck-**

**heim**; Margareta Maria u. Germana Maria Theresia: M. Gjin Sztáray v. Sztára u. Nagh-Mihály, StkrD.

Kammervorst. des Chzgs Leopold Ferdinand: A. Hr v. Töply, Hptm.

Kammervorst. des Chzgs Joseph Ferdinand: A. Frhr Leuzendorf v. Campo di Santa Lucia, Oberst.

Kammervorst. des Chzgs Peter Ferdinand: . . . ; zuget.: K. Tarnóczy v. Alsó-velőz u. Jézernicze, Km. u. Rittm.

Kammervorst. des Chzgs Heinrich Ferdinand: A. Tabódy de cadem et Fekesháza, Major.

Kammervorst. des Chzgs Leopold Salvator: J. Szabadhegyi de Gyallofőz-Meggyerts, Km. u. Rittm.; zugeteilt: K. Krahl, Maj. — Hofd. der Frau Chzgin Bianca: Frau Gijela Gjin Deym v. Stritz.

Kammervorst. des Chzgs Franz Salvator: S. Frhr v. Lederer, Km. u. Rittm. Hofdamen der Frau Chzgin Marie Valerie: M. Freiin Bécsy v. Hajnásfed, StkrD.; S. Gjin v. Bombelles, StkrD.

Kammervorst. des Chzgs Ludwig Salvator: Dr. C. Gf Coronini-Cronberg, Km. u. GMat.

Obersthofm. der vw. Frau Chzgin Elisabeth: C. Gf Chotel v. Chotkowa u. Wognin, Km., GMat u. Oberst a. D. — Hofdamen: A. Gjin Laaffe, StkrD., C. Gjin v. Daun, StkrD.

Obersthofm. des Chzgs Friedrich: W. Frhr Koh v. Dobry, Rittm. u. GMat; zuget.: J. Prónay v. Lót-Próna u. Blatnicza, Rittm.; J. Gf Geschi a Santa Croce, Km. u. Dlt. — Hofdame der Frau Chzgin Jiabella: J. C. Gjin Zamostka, StkrD. — Kammervorsteherin der Chzginen Maria Anna, Maria Henriette, Gabriele Maria Theresia und Isabella: C. Gjin Szécsen v. Temerin, StkrD.

Obersthofm. des Chzgs Karl Stephan: C. Gf Chorinsky, Km., GMat u. RAdm. — Hofdame der Frau Chzgin Maria Theresia: M. Gjin v. Huny, StkrD.

Kammervorst. des Chzgs Eugen: B. Frhr Henniger v. Seeberg-Desfours zu Mont u. Abienville, Km. u. Oberst a. D.; zuget.: St. v. Szurecsányi, Km. u. Dlt.

Obersthofm. des Chzgs Joseph: . . . — Hofdame der Frau Chzgin Klothilde: C. Gjin Szirmai v. Szirma Bessenhö, GJernel u. Tarkó, StkrD.

Kammervorst. des Chzgs Joseph August: S. Szurecsányi de Szurecsány, Km. u. Gen.-Maj. — Kammervorsteherin der Frau Chzgin Auguste: M. v. Szurecsányi, geb. Gjin Batthyány, StkrD.

Obersthofm. des Chzgs Rainer: M. Gf v. Orsini u. Rosenberg, Km., GMat-u. Gen.-Maj. — Hofdamen der Frau Chzgin Maria: A. Freiin v. Trauttenberg, StkrD., J. Gjin Hunyady v. Kéthely, StkrD.

Obersthofm. der vw. Chzgin Adelgunde von Modena: A. Marchese Tacoli, GMat u. Oberstlt. — Hofdame: G. Gjin Deym.

### K. u. K. gemeinsame (Reichs-) Ministerien rc.

Kais. u. Kgl. Haus und Auseres [Ballhauspl. 2]. Min. u. Vors. des gemeinj. Min.-Rats: A. Gf Gokuchowski v. Gokuchowo, GMat u. Km. — Sektionschef: K. Gf Welfersheimb, Km. u. GMat, Boisch; K. Gf Szécsen v. Temerin, Km. u. GMat; in besonderer Verwendung: J. Frhr Zwidinec v. Südenhorst, a. G. u. b. M. u. GMat, Dr. C. Hr Schmit v. Tavera, a. G. u. b. M. Sektionschef: L. v. Dorzi, C. Frhr v. Wolfarth, A. Hr v. Szuzara; Hof- u. Min.-Käte: Dr. K. Frhr Kiedl v. Riedenau, Dr. A. Hr Blason de la Woesthne, J. v. Mihálovich, C. Hr Schultes v. Felzbork u. Zimith, Dr. W. Edler Mittag v. Pentheim, Dr. A. Edler v. Fuchs, K. Wolf, Dr. C. Jettel v. Ettenach, St. Edler v. Pilat, Dr. B. Edler Hoffstätten v. Hochsteden-Hohenhof, D. Edler Berger v. Waldeneegg; in Verwendung: A. Mérey v. Kapos-Mérey, Leg.-Mat; A. Hr v. Rehn, GSt. — Sekt.-Käte: M. Frhr v. Rigeleben, Dr. D. Frhr Tallian v. Bizel u. Bélaháza, A. Grubitsch v. Keresztur, C. Hr Brunner v. Wattenwyl, D. Frhr Kiegl v. Norberg, Dr. J. Jézerniczky v. Jézernicze, M. Frhr v. Gagern, Dr. D. Hr v. Weil; in zeitw. Verwend.: S. Frhr Khemen zu Bahrenseldt,

- Leg.-Rat, G. Albrecht, GK. — Dep. für Schifffahrt und Übersetz.-Arb. Vorst.: K. Kr. v. Matzsko, Hof- u. Min.-Rat; G. Kr. v. Dhmö, Hof- u. Min.-Rat. G. Kr. v. Haan, Sekt.-Rat. — Haus-, Hof- u. St.-Archiv [Hofburg 1]. Dir.: Dr. G. Winter, Hofrat; Dr. A. Karolvi, A. Felgel, Dr. G. Schrauf, Sekt.-Räte. — Konsular-Kab. [Favoritenstraße 15]. Dir.: Dr. M. Frhr. Vidoll u. Duintenbach, Sekt.-Chef.
- Gemeinsames (Reichs-) Finanzministerium** [Johannesgasse 5]. Reichsfin.-Min.: B. Kállay de Nagy-Kálló, GKat u. Km. — Sektionschef: A. Kr. v. Kenner. — Min.-Rat: K. Gf. Pongrácz v. Szent-Miklós u. Csár, Km.; Sekt.-Räte: G. Dobra, L. v. Szalay.
- Gemeins. (Reichs-) Zentral-Kasse** [Singerstr. 17]. Direktor: J. Pupp. **Reichskriegsministerium** [Am Hof 14]. Reichskriegsmin.: G. Frhr. v. Krieghammer, Gen. d. Kav. u. GKat. — Sektionschefs: F. Schönau, KMLt.; W. Kr. v. Brunner, F. L. Jekelfalussy v. Jekel u. Margitsfalva, KMLts; R. Kr. v. Röderna, Chef der Mil.-Intendantur. — Präsidialbureau. Vorst.: J. Frhr. v. Weigl, Oberst.
- Oberster Mil.-Gerichtshof.** Präs.: A. Kr. v. Vitreich, KZM. u. GKat. — Mil.-D. Gericht. Präs.: G. Ragenhofer, KMLt.
- Gen.-Stab.** Chef: K. Frhr. v. Bed, KZM. u. GKat; Stellv.: G. Kr. v. Vitreich, KMLt. — Bureauchefs. Direktion: B. Dankl, Oberst; operative u. bez. Gen.-Stabs.-Arb.: D. v. Kolosváry, Oberst; Landesbeschr.: F. di Corte, Oberst; Evidenzbur.: A. Frhr. Giesl v. Gieslingen, Oberst; Eisenb.: K. Kr. Bodenheimer v. Bodenheim, Oberst; Telegr.: A. Páter, Oberst. — Kriegsarchiv. Dir.: L. v. Weyer, KMLt.
- Gen.-Insp. Kav.**: A. Gf. Paar, KMLt. — Art.: A. Kr. v. Kropatschek, KMLt. u. GKat. — Insp. der Festungsart.: G. Semrad, KMLt. — Genie: D. Bed v. Nordenau, KMLt. — Pioniere: A. Szasziewicz, Oberst. — Train: J. v. Katischer, KMLt. — Mil.-Erziehung: u. Bildungsanstalten: D. Morawetz v. Klienfeld, KMLt. — Remontierung: Frhr. v. Bothmer, KMLt. — Sanitätstruppen.-Kmt.: M. Becker, Oberst. — Apost. Feldvitar [Deutschmeister-Pl. 3]: Dr. Koloman Belopotoczky, Bischof von Tricala. — Chef des mil.-ärztl. Off.-Korps: Dr. M. Kr. Nagy v. Rothkreuz, Gen.-Stabsarzt. — Gen.-Bau.-Ingenieur: A. Woat, KMLt. — Techn. Mil.-Komitee. Präs.: G. Gf. Geldern-Gamond zu Arca, Km. u. KMLt. — Mil.-Sanitäts-Komitee s. o. Chef des mil.-ärztl. Off.-Korps. — Sach-Rechnungsabt. Vorst.: J. Kriz, Min.-Rat.
- Marinektion des K.Kriegsmin.** Chef u. Marinefmbt: G. Frhr. v. Spanz, Adm. u. GKat; Stellv.: R. Berghofer, KAdm. — Präs.-Kanzlei. Vorst., betraut: J. Vadevit, Freq.-Kpt. — Marine-Kontrollamt. Vorst.: J. Wachtel Edler v. Elbenbrud, KAdm.
- Gemeinsamer oberster Rechnungshof** [Anna-gasse 5]. Präs.: Dr. G. Edler v. Plener, GKat. — Sekt.-Chef: J. Szent-Györgyi v. Nagy-Kápoli, GKat. — Hofräte: J. Fritsche, B. Saárossi-Kapeller v. Sáros, D. Salomon.
- K. u. K. Heer.**
- O.Befehl:** Se. Maj. der Kaiser und König. — Gen.-Adjut.: G. Gf. Paar, Km., Gen. d. Kav. u. GKat; A. Wolfras v. Ahnenburg, KZM. u. GKat, Vorst. der Mil.-Kanzlei; Flügeladjut.: G. Fürst v. Dietrichstein zu Mitelsburg Gf. v. Wensdorff Nouilly u. K. Kr. v. Wessely, Oberstlt.; J. Gf. Stürgkh, Mil.-Bevollm. in Berlin, u. Pittlik, Majore; L. Kr. v. Höhnel, Korv.-Kpt.
- Zur Disposition des O.Befehls:** Chg. Franz Ferdinand, Gen. d. Kav. Gen.-Stab, s. oben.
- Gen.-Truppen-Inspektoren:** L. Kr. zu Windisch-Grätz, Gen. der Kav. u. GKat; W. Frhr. v. Reinländer, KZM. u. GKat; J. Frhr. v. Waldstätten, KZM. u. GKat.
- Korps- u. Truppen-Div.-Kmdos.** 1. Korps in Westgalizien, Schlessien u. Nordmähren [Kraufau]: G. Frhr. v. Albori, KZM. u. GKat; zugeteilt: J. Huber

- v. **Wenig**, *KMlt.*; Gen.-Stabschef: **K. Janta**, Oberst. — 5. Inf.-Div. [Olmütz]: **K. Frhr v. Mertens**, *KMlt.* — 12. Inf.-Div. [Kraukau]: **A. Horseký** Edler v. **Hornthal**, *KMlt.* — Kav.-Div. [Kraukau]: **G. v. Stajonik**, *KMlt.*
2. Korps in Niederoesterreich u. Südmähren [Wien]: **A. Gf Uerfüll-Gyllenband**, *Km.*, Gen. d. Kav. u. *GMat.*; zugeteilt: **L. Pawel**, *KMlt.*; Gen.-Stabschef: **K. Kofr**, Oberst. — 4. Inf.-Div. [Brünn]: **E. Edler v. Bivenot**, *KMlt.* — 13. Inf.-Div. [Wien]: **H. Edler v. Schulheim**, *KMlt.* — 25. Inf.-Div. [Wien]: **Ghza Eugen**, *KMlt.* — Kav.-Div. [Wien]: **Ghza Otto**, *KMlt.*
3. Korps in Steiermark, Kärnten, Krain u. Küstenland [Graz]: **E. Hr Succovath v. Bezja**, *KM.*; zugeteilt: **G. Hr Plenzner v. Schwarck**, *KMlt.*; Gen.-Stabschef: **K. Frhr v. Kirchbach**, Oberst. — 6. Inf.-Div. [Graz]: **K. Sigliß v. Siegdorf**, *KMlt.* — 28. Inf.-Div. [Laibach]: **K. Höchstmann v. Hochsan**, *KMlt.*
4. Korps im mittleren u. südlichen Ungarn [Budapest]: **M. Hr. v. Pobjowik**, *Km.*, *KM.* u. *GMat.*; zugeteilt: **J. Gaudernat**, *KMlt.*; Gen.-Stabschef: **W. v. Koller**, Oberst. — 31. Inf.-Div. [Budapest]: **H. Hr v. Cibulka**, *KMlt.* — 32. Inf.-Div. [Budapest]: **A. Frhr v. Rederer**, *KMlt.*
5. Korps im westlichen Ungarn [Bressburg]: **Ghza Friedrich**, *KM.*; zugeteilt: **H. Gf Wurmbrand-Suppach**, *KMlt.*; Gen.-Stabschef: **E. Schitofsky**, Oberst. — 14. Inf.-Div. [Bressburg]: **W. Frhr v. Kraus**, *KMlt.* — 33. Inf.-Div. [Komorn]: **Ph. Nillas**, *KMlt.*
6. Korps im nordöstlichen Ungarn [Matschau]: **H. v. Potorny**, *KMlt.* u. *GMat.*; zugeteilt: **J. Forstner** Edler v. **Billau**, *KMlt.*; Gen.-Stabschef: **A. Hr v. Biegler**, Oberst. — 15. Inf.-Div. [Miskolcz]: **W. v. Bittner**, *KMlt.* — 27. Inf.-Div. [Matschau]: **P. Thof**, *KMlt.*
7. Korps im südlichen Ungarn [Temesvár]: **L. Hr Schwizer v. Bayersheim**, *KM.* u. *GMat.*; Gen.-Stabschef: **W. Schreiber**, Oberst. — 17. Inf.-Div. [Großwardein]: **K. Lovetto**, *KMlt.* — 34. Inf.-Div. [Temesvár]: **K. v. Weiß**, *KMlt.*
8. Korps im südwestlichen Böhmen [Praag]: **L. Fabini**, *KM.* u. *GMat.*; zugeteilt: **J. Hr Schilhawsky v. Bahnbrück**, *KMlt.*; Gen.-Stabschef: **S. Boroevic**, Oberst. — 9. Inf.-Div. [Praag]: **K. Gf Orsini u. Rosenberk**, *Km.* u. *KMlt.* — 19. Inf.-Div. [Pilsen]: **A. Hofmann v. Donnersberg**, *KMlt.*
9. Korps im nordöstl. Böhmen [Jossstadt]: **H. Edler v. Klobus**, *KMlt.* u. *GMat.*; Gen.-Stabschef: **E. Gangl**, Oberst. — 10. Inf.-Div. [Jossstadt]: **K. v. Siebert**, *KMlt.* — 29. Inf.-Div. [Terefenstadt]: **W. Edler v. Dessovic**, *KMlt.*
10. Korps in Mittelsgalizien [Przemysl]: **A. Galgöky**, *KM.* u. *GMat.*; zugeteilt: **M. Frz Edler v. Gshenegg**, *KMlt.*; Gen.-Stabschef: **H. Kummer**, Oberst. — 2. Inf.-Div. [Jaroslau]: **M. Kirchhammer**, *KMlt.* — 24. Inf.-Div. [Przemysl]: **K. Edler v. Potorny**, *KMlt.* — Kav.-Div. [Jaroslau]: **K. Gf v. Auersperg**, *KMlt.*
11. Korps in Galizien und der Bukowina [Lemberg]: **K. Fiedler**, *KM.* u. *GMat.*; zugeteilt: **H. Molnar de Kereszt et Bajsa**, *KMlt.*; Gen.-Stabschef: **K. Frhr v. Pfanner**, Oberst. — 11. Inf.-Div. [Lemberg]: **K. Frhr v. Steininger**, *KMlt.* — 30. Inf.-Div. [Lemberg]: **J. Ratscher v. Lanendorf**, *KMlt.* — Kav.-Div. [Lemberg]: **K. Geyba**, *KMlt.* — Kav.-Div. [Stanislaw]: **A. Frhr Malowek v. Malowik u. Kofok**, *KMlt.*
12. Korps in Siebenbürgen [Hermannstadt]: **E. Probst** Edler v. **Dhstorff**, *KM.* u. *GMat.*; zugeteilt: **Ghr. Hr v. Kerczel**, *KMlt.*; Gen.-Stabschef: **L. Edler v. Hortslein**, Oberst. — 16. Inf.-Div. [Hermannstadt]: **K. Cerri**, *KMlt.* — 35. Inf.-Div. [Klausenburg]: **E. Hr Mayer v. Marnegg**, *KMlt.*
13. Korps in Kroatien u. Slavonien [Agram]: **A. Frhr v. Bechtolsheim**, *Km.*, Gen. der Kav. u. *GMat.*; zugeteilt: **K. Horseký** Edler v. **Hornthal**, *KMlt.*; Gen.-Stabschef: **Frhr v. Khemen zu Wahrensfeld**, Oberst. — 7. Inf.-Div. [Gissa]: **J. Steinhizer**, *KMlt.* — 36. Inf.-Div. [Agram]: **Ghza Leopold Salvator**, *KMlt.*
14. Korps in Tirol und Vorarlberg, Oberoesterreich und Salzburg [Innsbruck]: **A. Hr v. Gold**, *KM.* u. *GMat.*; zugeteilt: **H. Hr v. Pinter**, *KMlt.*; Gen.-Stabs-



chef: **E. Hr v. Krizmanić**, Oberst. — 3. Inf.-Div. [Linz]: **Stephan Babić**, FMLt. — 8. Inf.-Div. [Znansbruck]: **W. Hoffer Edler v. Sulmthal**, FMLt.  
 15. Korps in Bosnien und der Herzegowina [Sarajevo]: **J. Fzhr v. Appel**, Gen. der Kav. u. GNat; zugeteilt: **W. Hr v. Gradi**, Gen. der Kav. u. GNat; Gen.-Stabschef: **H. Ringer**, Oberst. — 1. Inf.-Div. [Sarajevo]: **H. Laban v. Báralsja**, FMLt. — 18. Inf.-Div. [Mostar]: **W. Baresanin v. Bares**, FMLt.  
 Mil.-Komdo in Zara (für Dalmatien, zwei Inf.-Brig.). Kmdt: **E. David Edler v. Rhonfeld**, KZM. u. Statth., GNat; Gen.-Stabschef: **J. Hr v. Karl**, Oberst.  
 Festungskommandanten. In Carlsburg, Franzensfeste: der jeweilige Mil.-Stations-Kmdt. — Cattaro u. Castelnuovo: **J. Riegg**, FMLt. — Komorn: **W. v. Lajner**, FMLt. — Krakau: **H. Fled v. Falkhausen**, FMLt. — Peterwardein: **H. Fzhr Komers v. Lindenbach**, Gen.-Maj. — Pola: der jeweilige Hafensadmiral. s. unten. — Przemyśl: **E. Pucherna**, FMLt. — Trient: **W. Hr v. Catinelli**, FMLt. u. GNat.

### K. u. K. Kriegsmarine.

Kmdt: **H. Fzhr v. Spaun**, s. K.Kriegsmin.  
 Hafens-Admiral in Pola: **J. Edler v. Hinte**, RAdm. — Seebezirks-Kmdt in Triest: **F. Hr Perin v. Wogenburg**, RAdm. — Mil.-Hafens-Kmdt in Pola: **W. Rittel Edler v. Bialopior**, RAdm. — Seearsenal. Kmdt, beaufstr.: **J. v. Ripper**, Linienjch.-Rpt. — Kmdt des Matrosenkorps: **F. Gebhardt**, Linienjch.-Rpt.

### Oesterreichisches Staatsgebiet.

Verfassung vom 26. Febr. 1861, abgeändert durch die Gesetze v. 21. Dez. 1867, 2. April 1873, 4. Okt. 1882 u. 14. Juni 1896. Das Herrnhaus besteht zur Zeit aus 18 großj. Prinzen des Kais. Hauses, 67 zu erbl. Mitgl. ernannten Häuptern der durch ausgedehnten Grundbesitz hervorragenden Adelsgeschlechter, 5 Kardinälen, 6 Erzbischöfen und 6 Bischöfen mit fürstl. Rang un: aus 140 auf Lebenszeit ernannten Mitgliedern. Das Abgeordnetenhaus besteht aus 423 Mitgliedern, die in allen Ländern in 5 Wählerklassen (Großgrundbesitzer, in Dalmatien Höchstbesteuerte [in Triest und Vorarlberg besteht diese Wählerklasse nicht], Städte, Handels- und Gewerbetamannen, Landgemeinden und einer allgem. Wählerklasse) auf 6 Jahre gewählt werden, und zwar in den drei ersten mittels direkter Wahlen, in der vierten und fünften teils direkt, teils durch Wahlmänner. Zur Wahlberechtigung sind 24, zur Wählbarkeit 30 Lebensjahre erforderlich. Die Kammern versammeln sich alljährlich. — Reichsfarben: Rot, Weiß, Rot; Farben des Kaiserhauses: Schwarz, Gelb.

### Reichsrat. [Franzenbring.]

Herrnhaus. Präf.: **Dr. A. Fürst zu Windisch-Grätz**, Min.-Präf. a. D. u. GNat. — VPräf.: **K. Fürst v. Auersberg**, GNat; **E. v. Hobos-Springenstein**, GNat. — Erster Schriftf. u. Kzl.-Dir.: **A. Hr Jauner v. Schöffenegg**, Sekr.-Chef.  
 Abgeordnetenhauß. Präf.: **Dr. v. Fuchs**; VPräf.: **Dr. Vietak**, **J. Lupul**. — Kzl.-Dir.: **A. v. Bauer-Vargehr**, Reg.-Kat.  
 Et.-Exzellen.-Kontrollkomm. Präf.: **Dr. W. v. Fuchs**; Stellv.: **W. v. Montecuccoli-Paderchi**, Km. u. GNat.  
 R.Gericht [Schillerpl. 4]. Präf.: **Dr. J. Unger**, Min. a. D. u. GNat; Stellv.: **Dr. E. Steinbach**, Min. a. D. u. GNat. — Verw.-Gerichtshof [Herrngasse 23]. 1. Präf.: **Dr. F. v. Schönborn**, Min. a. D. u. GNat; 2. Präf.: **Dr. G. Fzhr v. Lemayer**, GNat; Senatspräf.: **Dr. E. Hr Böhm v. Bawerk**, **Dr. A. Fzhr v. Budwiński**, **Dr. R. Hr Alter v. Waltracht**.

### Ministerrat vom 2. Okt. 1899 [Herrngasse 7].

Den GKäten, dann den Ministern, während der Funktionsdauer, gebührt der Titel „Erzlehenz“. Vorf. im Min.-Kate u. Ackerbau-Min. **Manfred v. Albringen**, Km. u. GNat. — Vorf. der Präsidialkanzlei: **Dr. E. Fzhr Hauenschild-Bauer v. Przerob**, Min.-Kat. — Pressepart. Leiter: **Dr. Friedr. Karmński**, Min.-B.-Sekr.  
 Minister. Landesverteid.: **J. v. Welfer v. Welfersheimb**, Km., KZM. u. GNat. — Eisenb.: **Dr. H. Hr v. Wittel**, GNat. — Inneres: **Dr. E. v. Koerber**, GNat. —

**Justiz:** Dr. C. Kr v. **Rindinger**, GNat. — Ohne Vortef.: Dr. Kas. R. v. **Ghiedowski**, Km. — Leiter des Min. für Kultus u. Unterricht: Dr. W. Kr v. **Hartel**, Sekt.-Chef u. GNat. — Des Handelsmin.: Dr. Fr. **Stribal**, Sekt.-Chef. — Des Finanzmin.: Dr. S. Kr v. **Antajolofski**, Sekt.-Chef.

### Die Ministerien und andere Zentralbehörden.

**I n n e r e s** [Wipplingerstraße 11]. Sektionschef: **J. Stummer**, GNat; **J. Kr v. Sagasser**, Dr. H. Kr v. **Koja**, Dr. K. **Kohl**. — Min.-Räte: Dr. C. Kr **Kusch v. Dübroy**, Sekt.-Chef; C. Kr v. **Leß**, C. Kr v. **Förster**, Dr. W. **Bernard**, **J. Schreb**, L. Gf **Marenzi**, Km., C. **Swoboda** (Edler v. **Fernow**, R. **Jzylowski**, C. Frhr v. **Schwarzenau**, L. Gf v. **Auersperg**, C. Gf **Viniński**, S. Frhr v. **Preiß**, **Gagnodo**; Hofrat: Dr. **J. Wolf**, Sekt.-Chef.

**Oberster Sanitätsrat** [I, Judenplatz 11]. Vors.: Dr. A. Kr v. **Bogl**, Hofrat; Stellvertr.: Prof. **C. Ludwig**. — **Städterv.-Kommission** [I, Freieung 1]. Präs.: . . . Stellvertr.: A. Frhr **Plappart v. Leenheer**, GNat u. Sekt.-Chef a. D. — **Donau-Regul.-Komm.** [I, Laurenzberg 5]. Vors.: der Min. des Innern; Stellvertr.: C. Gf **Kielmannsegg**, Km., Min. a. D. u. GNat, Statth. in **Niederösterreich**. — **Archivar** [I, Judenplatz 1]. Vors.: der Min. des Innern; Stellvertr.: **J. A. Frhr v. Helfert**, GNat.

**Kultus u. Unterricht** [Minoritenpl. 7]. Sektionschef: Dr. A. **Rezel**, Altfr. Kr v. **Bernb.** — Min.-Räte: Dr. A. Kr v. **Kleemann**, Dr. F. **J. Kr v. Haymerle**, Dr. C. **Plajel**, **J. Kanera**, C. **Holenia**, **J. Stadler** v. **Wolferdgrün**, Dr. L. Kr **Bed v. Mannagetta**, Dr. W. Kr **Hussarek v. Heintle**, Dr. F. Frhr v. **Bernier**. — Präs.-Bureau. Vors.: Dr. A. Frhr v. **Bienert**.

**Kais. Akad. der Wissenschaften** [Universitätspl. 2]. Kurator: **Chzg Rainer**; Stellv.: Dr. K. v. **Stremayr**, GNat. Präs.: Dr. C. **Sueß**, Prof.; VPräs.: Dr. W. Kr v. **Hartel**, f. oben. — **Museum für Kunst u. Industrie** [Stubenring 5]. Präs. des Kuratoriums; Frhr v. **Gautsch**, GNat; Dir.: A. v. **Stala**, Hofrat. — **Statist. Zentralkomm.** [Schwarzenbergstr. 5]. Präs.: Dr. C. **Th. v. Inama-Sternegg**, Sektionschef. — **Geolog. Anstalt** [Rasumoffstgasse 23]. Dir.: Dr. C. **Stache**, Hofrat. — **Zentralanst. für Meteorol. u. Erdmagnetismus** [Hohe Warte bei Döbling 38]. Dir.: Prof. Dr. **J. Fernter**. — **Zentralkomm. f. Erforschung u. Erhaltung der Kunst- u. hist. Denkmale** [Gauermannsgasse 4]. Präs.: Dr. **J. A. Frhr v. Helfert**, GNat.

**J u s t i z** [Schillerplatz 4]. Sekt.-Chef: Dr. Fr. **Klein**, GNat u. Prof.; Dr. F. Kr v. **Schrott**. — Min.-Räte: Dr. K. Kr **Holzknicht v. Hort**, **J. Frouzet**, Dr. F. **Homma**, A. **Wolf**, Dr. F. Frhr v. **Gall zu Rosenburg u. Kulmbach**, Dr. **J. Kr v. Zawadzki**, W. **Hausner**, Dr. A. Kr v. **Pitreich**, Dr. **J. W. Scharrf**. — Vors. des Präs.-Bur.: Dr. A. Kr v. **Kaschentreuer**, Min.-Nat. — Räte-Dir.: Dr. K. **Scherübel**, Hofrat.

**Oberster Gerichtshof** u. **Kassationshof**, zugl. **Oberstes Gefängniser.** [Schmerlingpl. 10]. 1. Präs.: Dr. K. **Habitinek**, GNat, Min. a. D.; 2. Präs.: Dr. C. **Steinbach**, GNat, Min. a. D. — Sen.-Präs.: Dr. **J. Edler v. Ruber**, GNat u. Min. a. D., A. **Uhle**, A. Frhr v. **Brandau**, C. **Höpler**, Ph. **Abram**, B. **Kowalski**. — Gen.-Prof.: L. Kr v. **Cramer**, GNat.

**F i n a n z e n** [Himmelfortgasse 8]. Sekt.-Chef: Dr. F. Frhr v. **Winterstein**, A. Frhr v. **Jortasch-Roth**, GNat, Dr. W. Frhr v. **Kolbensteiner**, G. Kr **Froschauer** v. **Roosburg** u. **Mühlrain**. — Min.-Räte: Dr. A. **Uch**, C. **Dunkl**, Edm. **Bernasch**, Dr. A. **Meyer**, Sekt.-Chef, Dr. **J. Swoboda**, Dr. **J. Gruber**, Dr. F. Frhr v. **Raymond**, Dr. L. **Erzgruber** (Edler v. **Rhönhof**, Dr. **Aug. Kr Engel** v. **Mainfelden**, **J. D. Frhr v. Buschman**, Hofrat, Dr. **Wot. Pösch**, Dr. A. **Spiszmüller**, S. **Runk**, Th. **Eglauer**.

Dir. der **StSchuld** [Eingerstr. 17]. Vors.: C. **Ganglbauer**, Hofrat; StSchulden-

- Kassa.** Dir.: **A. Graeven.** — StZentralkassa [Singerstraße 17]. Dir.: **F. Stepanel.** — Min.-Zahlamt. Dir.: **F. Wolberts.** — Gen.-Dir. der Tabaktreite [Waisenhausg. 1]: **Dr. R. Kempf** **Edler v. Hartenlampt,** Gen.-Dir. — Lotteriegeldsdir. [Niemergasse 7]: **Dr. F. Kr v. Erdt,** Hofrat. — Diasterial-Gebäude-Direktion [Eislerstätte 22]. Dir.: **W. Koch.** — Hof- u. Staatsdruckerei [Krennweg 16]. Dir.: **D. Boltner,** Hofrat, Oberstlt. d. K. — Hauptmünzamt [Neumarkt 1]. Dir.: **J. Müller,** Hofrat. — Gen.-Probieramtsdir.: **Dr. C. Pflanzowitz,** Hofrat. — Hauptpunzierungsamt [Wumpendorferstr. 63]. Dir.: **A. Rader,** Hofrat.
- Sandbel** [Postgasse 8]. Sekt.-Chef: **B. Frhr v. Weigelsberg,** GRat; **Dr. R. Neubauer,** Gen.-Dir. für Post u. Teleg.; **Dr. G. Kr v. Lhaa.** — Min.-Räte: **Dr. A. Frhr v. Eilienau,** **Dr. A. Kr Hoffmann v. Ostenhof,** **N. Ebner v. Ebenthal,** **L. Habberger,** **Dr. R. Hasendörl,** **Dr. F. Szabo,** **Dr. W. Rosel,** **W. Serboni di Spofetti,** **F. X. Frhr v. Buschman,** **Dr. B. Mataja** (extra stat.). — Präj.-Abt.-Vorst.: **A. Delleß,** Sekt.-Kat. — Zentral-Gew.-Znsp.: . . . — Zentral-Postznsp.: **D. R. Benesch,** mit Titel u. Char. eines Min.-Rats. — Normalrechnungs-Komm. [II, Wager Reichsstraße 1]. Dir.: **Dr. W. Zinter,** Min.-Kat, Prof. — Vermanenungskomm. f. d. Handelswerte [III, Dampfschiffgasse 8]. Präj.: **Dr. B. Mataja,** Min.-Kat. — Postpartassentamt [Postgasse 7 u. 9]. Dir.: **F. Wacel** **Kr v. Orlic,** Sekt.-Chef. — Handelsmuseum [IX, Berggasse 16]. Präj.: **J. Frhr v. Chlumetz,** GRat. — Patentamt. Präj.: **Dr. B. Kr Bed v. Rannagetta,** Sekt.-Chef; Stellv.: **Dr. B. Schulz,** Sekt.-Kat.
- Eisenbahnen** [I, Elisabethstr. 9]. Sekt.-Chefs: **L. Brba,** **M. Kr v. Pichler,** **Dr. F. Eihartzl,** **Dr. Th. Haberer.** — Präj.-Abt.-Vorst.: **Dr. J. Kr v. Forster,** Sekt.-Kat. — Min.-Räte: **Dr. C. Hardt,** **Dr. W. Frhr v. Buschman,** **K. Durmb,** **A. Rann,** **A. Stanč,** **Dr. A. Frhr v. Buschman,** **Dr. V. Rda,** **Ed. Edler v. Hankenberg,** **F. Frhr v. Buschman,** **A. Doppelner,** **C. Kuranda,** **L. Morawez.** — Baudirektion für die Wiener Stadtbahn [VI, Mariabilderstr. 126]: **F. Bischoff** **Edler v. Klammstein,** Baudir. u. Sekt.-Chef. — Gen.-Inspektion der oesterr. Eisenbahnen [IX, Kaiser Franz-Joseph-Bahnhof]: **G. Gerstel,** Gen.-Znsp.; Stellvert.: **F. Heindl,** Hofrat. — Zentral-Wagenbirgungsamt der oesterr. StBahnen [XV, Neubaugürtel 14/16]. Dir.: **L. Kempner,** Reg.-Kat.
- Uferbau** [Liebiggasse 5]. Sekt.-Chefs: **Dr. F. Frhr v. Blumfeld,** GRat; **C. Dfer.** — Min.-Räte: **Dr. C. Frhr v. Schloffer,** **F. Frhr v. Trauttenberg,** **Dr. C. Kr v. Herzmanowsky,** **Dr. B. Kr v. Meyer-Treusfeld,** **Dr. W. Frhr v. Bed,** mit Titel u. Char. eines Sekt.-Chefs. — Präj.-Bür.-Vorst.: **J. Pop,** Min.-Kat. — Mil.-Znsp. für die Pferdezuchtanst. ic.: **F. Gf Lamberg,** k. u. k. — Forsttechn. Dep. für die Verwalt. der Staats- u. Fondsgüter: **L. Dimitz,** Min.-Kat. — Dep. für die admin. Angel. des Bergwesens: **F. Rechner,** Min.-Kat.; — für die Verwalt. der ärar. Montanwerke: **W. Söbl,** Min.-Kat.
- Landesverteidigung** [Habenbergerstr. 5]. Sekt.-Chefs: **F. v. Bauer-Bargehr,** GRat; **K. Edler v. Gosp,** k. u. k. — Min.-Räte: **Dr. C. v. An der Lan zu Hochbrunn,** **A. Frhr v. Obelga,** **C. Gf Messen de Bielle,** **C. Frhr de Rou de Soud.** — Sekt.-Räte: **A. Frhr Fibra v. Gleicherwiesen,** **D. Reuter,** **Fr. Reidorfer,** **B. Troll,** Gen.-Majore. — Gen.-Auditor: **F. Grimm;** Gen.-Intend.: **J. Kr v. Perto,** **F. Pravidl** **Edler v. Mähran,** **C. Dtschenaschel,** **J. Swoboda,** Oberste. — Gendarm.-Znsp.: **F. Edler v. Horrat,** k. u. k. — Ldw.-DKmdo [Schillerplatz 4]: **Gyrg Rainer,** k. u. k.; Stellvert.: **W. Schmidt,** k. u. k. u. GRat; Abjut.: **A. Frhr v. Salis-Samaden,** Km. u. Oberst. — Die Funktionen der 9 Ldw.-Kmdten werden von den 9 oesterr. Korps-Kmdten, denen je 1 k. u. k. als Ldw.-Divisionär (außer in Zara) zugeteilt ist, versehen. — Ldw.-K. Znsp.: **G. Jonat** **v. Freienwald,** Gen.-Maj. — Ldw.-Stabschef. Kurs [Wien]. Kmdt: **K. Edler v. Kailer,** Oberst. — Ldw.-Kadettenschule [Wien]. Kmdt: **F. Fidler v. Isarborn,** Oberstlt. — Ldw.-Off.-Aspirantenschulen in Wien, St. Pölten, Graz, Prag, Leitmeritz, Krakau, Lemberg u. Innsbruck.

**Oberster Rechnungshof** [Annagasse 5]. Präf.: **Frb. v. Gautsch**, GNat.; VPräf.: **A. Gf Pace**, GNat. — Hofräte: **J. Wehar**, **E. Kromar**, **J. Pasolt**, **J. Zeifer**.

### Provinzialbehörden.

Die Landtage der einzelnen Königreiche u. Länder sind zusammengesetzt aus den Erzbischöfen u. Bischöfen, den Rectoren der Universitäten, den Abgeordneten des großen Grundbesizes (in Tirol des adel. Großgrundbes., in Dalmatien der Höchsteuererten), den Abg. der Städte, Märkte u. Industrieorte, der Handels- u. Gewerbetreibern und der Landgemeinden. In Tirol kommen noch die Abg. der Äbte und Präpöste hinzu; in Vorarlberg fehlen die Abg. des großen Grundbesizes. Für die Stadt Triest fungiert der dortige Stadtrat als Landtag.

**Vors. der Landesvertretungen.** Böhmen: **G. Fürst Lobkowitz**, Oberst-LdMarschall, GNat. — Bukowina: **J. Lupul**, Ldsbptm. — Dalmatien: **Dr. K. Bulat**, Landtagspräf. — Galizien: **Dr. St. Gf Wadeni**, LdMarschall u. GNat. — Kärnten: **J. Gf Göch**, Km., Ldsbptm. u. GNat. — Krain: **D. v. Detela**, Ldsbptm. — Küstenland, a) Triest: **Dr. K. Dompieri**, Bürgerm. von Triest; b) Görz und Gradisca: **A. Kr. Vaser v. Mouriva**, Ldsbptm.; c) Istrien: **Dr. M. Campitelli**, Ldsbptm. — Mähren: **J. Gf Better v. d. Pille**, Km., GNat. und Ldsbptm. — Ober- u. Niederschlesien: **H. Gf v. Parisch-Moenicz**, Km., GNat. u. Ldsbptm. — Oesterreich ob der Enns: **Dr. A. Ebenhoch**, Ldsbptm. — Oesterreich unter der Enns: **J. Frhr v. Gudenus**, Km., GNat. u. LdMarschall. — Salzburg: **A. Winkler**, Domcapitular, Ldsbptm. — Steiermark: **Gdm. Gf Attems**, GNat. u. Ldsbptm. — Tirol: **Anton Gf Brandis**, Km. u. GNat., Ldsbptm. — Vorarlberg: **A. Rhombert**, Ldsbptm.

**Statthaltereien u. Landesregierungen.** Böhmen [Brag]. Statth.: **K. Gf v. Goudenhove**, Km. u. GNat.; VPräf.: **G. Dörfl**; VPräf. des Landes-schulrats: **J. Babusch**; Polizeidir.: **G. Janota-Forsler**, Hofrat. — Bukowina [Czernowitz]. Ldspräf.: **K. Frhr Bourguignon v. Baumberg**. — Dalmatien [Zara]. Statth.: **E. David Edler v. Rhonsfeld**, GNat. u. K.M.; VPräf.: **A. Pavich v. Pfaenthal**. — Galizien [Lemberg]. Statth.: **L. Gf Pinski**, GNat.; VPräf.: **J. Kr. v. Vidl**. VPräf. des Landes-schulrats: **Dr. M. Wobryński**; Polizeidir. in Lemberg: **L. Krzackowski**, in Krakau: **J. Korotkiewicz**. — Kärnten [Klagenfurt]. Ldspräf.: **D. Kr. v. Freudenegg u. Monzello**. — Krain [Laibach]. Ldspräf.: **B. Frhr v. Hein**, GNat. — Küstenland [Triest]. Statth.: **L. Gf Göch**, Km. u. GNat.; Pol. Dir. Triest: **Ghr. Busich**, Reg.-Nat.; Seebeh. in Triest. Präf.: **G. Seher**. — Mähren [Brünn]. Statth.: **A. Frhr Spens v. Gooden**, GNat.; Polizeidir.: **J. Sojka**. — Ober- u. Niederschlesien [Troppau]. Ldspräf.: **J. Gf Thun-hohenstein**, Km. — Oesterreich ob der Enns [Linz]. Statth.: **B. Frhr v. Puthon**, GNat.; VPräf.: **K. Frhr v. Hein**. — Oesterreich u. d. Enns [Wien, Peretengasse 11]. Statth.: **E. Gf v. Kielmandegg**, Km. u. GNat.; VPräf.: **Dr. B. Gf Giovannelli-Gersburg**; VPräf. des Lds-Schulrats: **Dr. K. Frhr v. Bienert**; Bürgerm. von Wien: **Dr. Lueger**; Polizeidir. Präf.: **J. Habda**. — Salzburg [Salzburg]. Landespräf.: **Kl. Gf St. Julien-Wallfer**, Km. — Steiermark [Graz]. Statth.: . . . ; Pol. Dir.: **J. Közl**, Reg.-Nat. — Tirol u. Vorarlberg [Innsbruck]. Statth.: **J. Gf v. Merveldt**, Km. u. GNat.; VPräf.: **H. Kr. v. Hebenstreit**.

**Universitäts-Rectoren.** Czernowitz: **Dr. Ziegler v. Blumenthal**. — Graz: **Dr. Gd. Richter**. — Innsbruck: **Dr. B. Kr. v. Hader**. — Krakau: **Prof. Dr. Gf St. Tarnowski**. — Lemberg: **Dr. L. Abraham**. — Brag (deutsch): **Dr. K. Kr. Holzinger v. Weidich**; Brag (böhm.): **Dr. J. Gebauer**. — Wien: **Dr. W. Neumann**.

**Lds Gerichte.** Böhmen [Brag]. Präf.: **J. Jansa**; VPräf.: **Dr. L. Ripka**; DStAnw.: **M. Merhaut**. — Dalmatien [Zara]. Präf.: **Dr. A. Gertscher**; DStAnw.: **B. Cippico**. — Küstenland [Triest]. Präf.: . . . ; DStAnw.: **E. Taddei**. — Mähren u. Schlesien [Brünn]. Präf.: **Dr. Gd. Senft**, GNat.;

- WPräs.: V. Frhr v. Raly-Beranovic; DStAnw.: K. Wagner, Hofrat.** — Oesterreich ob und unter der Enns und Salzburg [Wien, VIII, Laubongasse 17].  
**Präs.: A. Frhr Kallina v. Urbanow; WPräs.: G. Fr v. Scharfen-Heunedorf;**  
**DStAnw.: A. Groß, Hofrat.** — Ostgalizien u. Bukowina [Lemberg]. **Präs.: Dr. A. Muiszel Nr v. Tchornicki, Km. u. GRat; WPräs.: Dr. J. Fr v. Dylewski;**  
**DStAnw.: Ph. Woronicki, Hofrat.** — Steiermark, Kärnten u. Krain [Graz].  
**Präs.: J. N. G. zu Gleispach, Km. u. GRat, Min. a. D.; WPräs.: J. Wanggo;**  
**DStAnw.: E. Steiner.** — Tirol und Vorarlberg [Innsbruck]. **Präs.: Dr. P. Esterle, GRat; DStAnw.: J. Linser, Hofrat.** — Westgalizien [Krakau]. **Präs.: W. Gyzycjan; WPräs.: K. v. Jezewski; DStAnw.: Dr. L. Wodlewicz.**
- Finanz- (Landes-) Direktionen (unter dem Präs. des jeweiligen LdsGhefs).**  
**Böhmen [Wraa]: Merius Danzer, WPräs. u. Fin. LdsDir.** — Bukowina [Czernewik]: **G. Schödl, Hof-Rat.** — Dalmatien [Zara]: **L. Hodevar, Hofrat, RLDir.** — Galizien [Lemberg]: **Dr. W. v. Korotowski, WPräs. u. RLDir.** — Kärnten [Klagenfurt]: **Dr. K. Fr Schwabe v. Waisenfreund, Hofrat u. RLDir.** — Krain [Laibach]: **Karl Rubez, Hof-Rat u. RLDir.** — Küstenland [Triest]: **D. Fr v. Zimmermann, Hofrat u. RLDir.** — Mähren [Brünn]: **J. Zerch, Hofrat u. RLDir.** — Oesterreich ob der Enns [Linz]: **M. Fr v. Glommer, Hofrat u. RLDir.** — Oesterreich u. d. Enns [Wien, Nordere Zollamtsstr. 3]: **K. Schmidmayer, WPräs. u. RLDir.** — Salzburg [Salzburg]: **Dr. J. Rusto, Hofrat u. K. Dir.** — Schlesien [Troppau]: **G. Kahn, Hofrat u. RLDir.** — Steiermark [Graz]: **Dr. F. Frhr Menzl von Klarbach, Hofrat u. RLDir.** — Tirol u. Vorarlberg [Innsbruck]: **Dr. C. Sauter, Hofrat u. RLDir.**
- Post- u. Telegraph. Direktionen.** **Böhmen [Prag]. Vork.: K. Fr v. Safatit-Protosz, Hofrat.** — Bukowina [Czernewik]. **WPostdir.: J. Eder v. Pösch.** — Dalmatien [Zara]. **WPostdir.: G. Pattay.** — Galizien [Lemberg]. **Vork.: A. Seferowicz-Kubicz, Hofrat.** — Görz, Gradiška, Istrien, Triest u. Krain [Triest]. **Leiter: W. Felicetti v. Liebensfeld, WPostrat.** — Mähren u. Schlesien [Brünn]. **Vork.: J. G. Tier, Hofrat.** — Oesterreich ob der Enns u. Salzburg [Linz]. **WPostdir.: A. Ramsdorfer.** — Oesterreich unter der Enns [Wien, Stubenbastei 10 u. 12]. **Vork.: G. Fr v. Kamler, Hofrat.** — Steiermark u. Kärnten [Graz]. **Vork.: G. Polorny, Hofrat.** — Tirol u. Vorarlberg [Innsbruck]. **WPostdir.: Dr. A. Trnta.**
- Staatsbahndirektionen.** **Krakau: J. Koroszkiewicz, Reg-Rat.** — Lemberg: **L. v. Wierzbicki, Hofrat.** — Villach: **L. Proskle, Hofrat.** — Wien: **J. Mittel, Hofrat.** — Villen: **J. Lucel, Hofrat.** — Innsbruck: **W. Drathschnidt v. Brudheim, Hofrat.** — Prag: **A. Valla, Hofrat.** — Olmütz: **K. Neubel, RRat.** — Triest: **A. Frhr v. Borowiczla, RRat.** — Stanislaw: **G. v. Jostenburg, RRat.** — Linz: **Dr. Joh. Messerklinger, Hofrat.**
- Vergbahauptmannschaften.** **Klagenfurt (Steiermark, Kärnten, Tirol, Krain, Küstenland und Dalmatien): J. Gleich, Vergbptm.** — **Krakau (Galizien): G. Wachtel, Vergbptm.** — **Prag (Böhmen): A. Pallausch, Vergbptm.** — **Wien (Oesterreich ob u. unter der Enns, Salzburg, Mähren, Schlesien u. Bukowina): K. Pfeiffer, Vergbptm.**
- Röm.-kath. Bischöfe.** **Görz: Dr. J. Miffa, Kard.-Fürst-Erb. u. GRat; Laibach: Dr. A. Jeglic, Fürstb.; Barenjo-Pola: Dr. J. Flapp; Triest-Capodistria: A. Ester; Realia: Dr. A. Mahnic.** — **Krakau: Dr. J. Fr v. Puzyna Amaj v. Kozielesto, GRat.** — **Lemberg: Dr. jur. S. Fr v. Dabrowa-Korawski, Erb. u. GRat; Przemysl: Dr. L. Fr v. Ostojka-Solczi, GRat; Larnow: Podos, GRat.** — **Olmütz: D. Th. Kohn, Fürst-Erb. u. GRat; Brünn: Dr. Bauer, GRat.** — **Prag: Leo Frhr v. Strbenetz, Fürst-Erb., Primas von Böhmen; Budweis: Dr. M. Riba, GRat; Königgrätz: Dr. J. N. Brunnich; Leitmeritz: Dr. C. Schöbel, GRat.** — **Salzburg: Dr. J. Haller, Kard.-Fürst-Erb., GRat; Brixen: Dr. S. Aichner, Fürstb. u. GRat; Gurt: Dr. J. Kahn, Fürstb.; Lavant:**

**Dr. M. Napotnik**, Fürstb.; **Seckau**: **Dr. L. Schuster**, Fürstb.; **Trient**: **Dr. C. Salussi**, Fürstb. u. GMat. — **Wien**: **Dr. A. J. Gruscha**, Kard.-Fürst-Erzb. u. GMat.; **Leinz**: **Dr. jur. Doppelbauer**; **St. Joh. Nephter**. — **Zara**: . . . ; **Metropolitan von Dalmat.**; **Cattaro**: **F. Uccellini**; **Lesina**: **F. Gjarev**; **Magusa**: **Dr. J. Marčić**; **Sebenico**: **Dr. M. Zannoni**; **Spalato**: **F. Rafic**.

**Armenisch-kath. Bischof**. **Lemberg**: **Isaak Nikolaus Jzafowicz**, GMat, Metropolitan-Erzb.

**Griech.-kath. Bischöfe**. **Lemberg**: **J. Kr v. Kulkowski**; **Przemysl**: **C. Gzchowicz**; **Stanislaw**: **A. A. Gf Szepthyre-Szepthydt**.

**Griech.-orientalische Bischöfe**. **Czernowiz**: **A. Guperkowitz**, Erzb., Metropolitan für Bukowina u. Dalmatien; **Cattaro**: **Dr. G. Petranovic**; **Zara**: **Dr. N. Milad**.

**Evang. Oberkirchenrat** **Augsb. und Helv. Konf.** [**Wien I**, Schellinggasse 12]. **Präs.**: **Dr. R. Franz**, Eckt.-Gef.

**Evang. Superintendenzen**. **Augsb. Konf.** **Wiener Superintendenz** (für **Niederösterreich**, **Steiermark**, **Kärnten**, **Küstenland**): **J. Winkler** in **Uttich**; **Oberösterreich**. **Superint.** (f. **Oberösterreich**, **Salzburg** u. **Tirol**): **J. G. Koch** in **Wallerin**; **Böhm. Superint.** (für **Böhmen** ausschließl. des **Nischer** Gebiets): **Ithamar Koch** in **Gzer**; **Mähr.-Schles. Superint.** (für **Mähren** u. **Schlesien**): **Dr. Th. Haase** in **Teschau**; **Lemberger Superint.** **Augsb. u. Helv. Konf.** (für **Galizien** u. **Bukowina**): **F. Fritzsche** in **Wiala**; **Nischer Superint.** (für das **Nischer** Gebiet): **G. L. Alberti** in **Nisch**. — **Helv. Konf.** **Wiener Superint.** (**Niederösterreich**, **Vorarlberg**, **Steiermark**, **Krain** u. **Triest**): **D. Schaf** in **Wien**; **Böhm. Superint.** (f. **Böhmen** u. **Schlesien**): **J. C. Szalatnay** in **Belim**; **Mähr. Superint.**: **Ferd. Gloat** in **Klobouk**.

### Ungarisches Staatsgebiet.

**Gesepartikel I u. II (Sanctio pragmatica)** und der hierauf beruhende **Gesepartikel XII v. J. 1867**. — **Mitglieder des Magnatenhauses** sind z. Z. 17 volljährige **Ghzyöge** des **Herzshauses**, 55 **Kirchenfürsten**, resp. **geistliche** und **weltliche Kirchen-Würdenträger**, die 10 **Bannerherren** des **Reiches**, der **Graf von Preßburg**, die beiden **Kronhäuter**, die beiden **Präs.** der **Kgl. Kurie**, die beiden **Präs.** des **Kgl. Verwalt.-Gerichtshofes**, der **Präs.** der **Budapester Kgl. Tafel**, 8 **Abg.** des **kroatisch-slavonischen Landtages**, der **Gouv. von Hume**, ferner **erbberechtigt 7 Fürsten**, 169 **Grafen** und 49 **Barone**, 50 auf **Lebenszeit** durch den **König** ernannte u. 27 von dem **Magnatenhause** **seinerzeit** bei der **Neuordnung** desselben gewählte **Mitgl.** Das **Abgeordnetenhaus** besteht aus 453 **Abgeordneten**, von denen 413 in den **ungarischen Komitaten** und **Städten** **direkt** auf 5 **Jahre** und 40 vom **kroatisch-slavonischen Landtage** aus seiner **Mitte** gewählt werden. Zur **Wahlberechtigung** (**Zensus**) sind 20, zur **Wählbarkeit** 24 **Lebensjahre** erforderlich. Die **Häuser** **versammeln** sich **alljährlich**. — **Landesfarben** für **Ungarn**: **Rot**, **Weiß**, **Grün**; für **Kroatischen-Slavonten**: **Rot**, **Weiß**, **Blau**. — **S. Jahrg. 1889**, **S. 838**.

### Bannerherren.

**Reichs-Richter**: **A. Krbr v. Orczy**, **Km. u. GMat.** — **Der Banus von Kroatien** (f. **kroatisch-slavon.-dalmat. Pdsregierung**). — **Oberstschakm.**: **F. Gf Ridy zu Ridy** u. **Básonyfed**, **Km. u. GMat.** — **Oberststallm.**: **J. Gf Székényi v. Szvár** u. **Felsö-Bibél**, **Km. u. GMat.** — **Kpt. der K. ungar. Leibgarde**: **A. Gf Pálffy ab Erdöd**, **Km. u. GMat.**, **Gen. der Kav.** — **Oberstämmerer**: **A. Gf Andrassy**, **Km. u. GMat.** — **Oberstmundschenk**: **L. Gf Festetics**, **Km. u. GMat.** — **Obersttruchseß**: **G. Gf Bánffy v. Losonc**, **Km. u. GMat.** — **Oberstthürbüter**: **G. Gf Bánffy v. Losonc**, **Km. u. GMat.** — **Oberstbohm.**: **D. Krbr v. Bánffy zu Losonc**, **Km. u. GMat.**, **Min.-Präs.** a. D. — **Der Graf von Preßburg**: **J. L. Gf Pálffy**

ab Erböd Fürst von Teano, Km. u. GMat. — Kronbüter: J. Szilágy v. Olány, GMat; B. Sztr v. Radvanszky v. Radvány u. Sajó-Raja, Km. u. GMat.

## Reichstag 1899.

Magnatenhaus. Präs.: L. Gf Károlyi v. Nagy-Károly, GMat; VPräs.: P. Baron Bay v. Baja, GMat; A. Daruváry v. Daruvár, GMat.

Abgeordnetenhaus. Präs.: D. Perczel v. Bonyhád, GMat; VPräs.: P. Tallián v. Bizet, G. Dániel v. Barygás.

## Ministerrat vom 25. Febr. 1899.

Den ungarischen Ministern gebührt, auch wenn sie nicht Wirk. GMat sind, für die Amtsdauer der Titel „Erzlehnz“.

Min. Präs.: Koloman v. Széll v. Dula u. Szent-Györgyvölgye, GMat, beauftragt mit der Leitung des Min. des Innern. — Landesvertheidigung: G. Sztr v. Fejérváry, Km. u. GMat. — Kroatien, Slavonien u. Dalmatien: G. v. Gsch, Km. u. GMat. — Finanzen: Dr. L. v. Lusács, GMat. — Kultus u. Unterricht: Dr. F. v. Wlassics, GMat. — Ackerbau: Dr. J. Darányi, GMat. — Min. um die Person S. M.: Gm. Gf Széchenyi v. Sárvár u. Felső-Bibél, Km. u. GMat. — Justiz: Dr. M. Pálffy, GMat. — Handel: A. v. Hegedűs, GMat.

Min. Präsidium [Var, Szent-György-tér 1]: J. Tarkovich, StSekt., GMat u. Protokollführer im Min. Räte; Min. Räte: A. Perczel v. Jásó, G. v. Bartaffy. Verwaltungsgerichtshof. Präs.: Dr. A. Weyerle, GMat; VPräs.: G. v. Latkóczy. — Gen. Präs.: G. v. Szyncefsányi, Dr. J. Rogler, Dr. J. Székely.

Gouv. von Kiume: L. Gf Szápáry v. Szápár u., Km. u. GMat. — Min. Rat: L. Gaál v. Hatvan.

## Die Ministerien und andere Zentralbehörden.

Allerb. Hoflager [Wien, Bankgasse 6]. Min. Rat: G. Bértesy v. Bértesfalva.

Kroatien, Slavonien u. Dalmatien [Var, Uri-utca 3]: Dr. St. Hummel, Min. Rat.

Innere [Var, Ország-baz-utca 30]. StSekt.: G. v. Jankóffy, J. v. Széll v. Dula u. Szent-Györgyvölgye. — Min. Räte: Dr. A. v. Bezeredy, Dr. A. Kaschó-Rous v. Gsermó u. Deménfalva, J. Steffer v. Rajna u. Körösladány, Dr. G. Ghyzer, Dr. A. Sellen, D. Bajda, A. v. Simonffy.

Landes-Archivar: Dr. J. Pauser, Min. Rat. — Landes-Sanitätsrat. Präs.: K. Müller.

Finanzen [Szent-György-tér]. StSekt.: A. v. Graenzenstein, A. Toeple u. Kerecsény-Siget. — Min. Räte: St. Sztr Andránszky v. Kiptó-Szentandrás, G. v. Kupecz, Dr. F. v. Jankovich, A. Bördös, J. v. Ivády, P. Szathmáry, Dr. A. Popovics, G. Kács, J. Kovács, A. v. Márfy, G. Rák, W. Wagner.

StZentralkassa. Dir.: J. Lafuer, Kgl. Rat. — Finanzprokuratur. Dir.: Dr. A. Kofitta, Min. Rat. — Haupt-Zollamt in Budapest: Ad. Turóczy, Min. Rat. — Tabaksaeff. Zentraldir.: Dr. A. Perleberg, Min. Rat. — Lottodirektion. Dir.: K. v. Bartha, Min. Rat. — StDruckerei. Dir.: J. Járday.

Handel [Váncsib-utca 1 u. 3]. StSekt.: Dr. F. Schmidt, J. v. Gförged. — Straßen- u. Bauten: G. v. Abonyi, K. v. Keviczky, Min. Räte. — Bau der Donaubrüde: A. Gschelusz, Min. Rat. — Seewesen, Schifffahrt u. Angel. des Rumänien Hafens u. Eisenen Dbores: L. Biró, Min. Rat. — Eisenb.: L. Wándy v. Wand, Min. Rat. — Handel: G. v. Kilenyi, Min. Rat. — Präs. Dir. der Post u. Telegr.: P. v. Szalay, Min. Rat. — Gewerbe u. Handel: J. v. Tichl, Min. Rat. — Gewerbepflege u. unterrichtswesen, Arbeiterchutz: J. Szterényi, Min. Rat. — Postsparkassen. Dir.: A. Hollán v. Rósbó, Min. Rat. — Präs. der

- ungar. Staatsbahnen: **J. Rüdigh**, Min.-Kat. — Stat. Zentralamt: **Dr. J. Jekelfalussy v. Jekel u. Margitsfalva**, Min.-Kat. — Seebehörde in Fiume. Präs.: **der Gouv. von Fiume**. Min.-Kat.: **J. Gölle**.
- Ackerbau** [Nádor-utca]. StSekt.: **N. Kiss de Nemeslér**. — Min.-Räte: **B. Tormay de Nádudvar**, **N. Kapaics v. Kuhnwerth**, **M. v. Losonczy**, **J. v. Mádaly**, **G. Nagy de Kézdi-Básárfelsh**, **A. Lesztháuszky**. — Präs.-Abt.-Vorst.: **W. Balogh de Geres**, Min.-Kat.
- Landes-Ökonomie**: **J. v. Söls**, Min.-Kat. — Landes-Wasserbau- u. Ameliorationsamt. Vorst.: **E. Kvassay de Kvassó u. Broghán**, Min.-Kat. — Reg.-Kommissar für Weinbau: **L. v. Dobosay**, Min.-Kat.; für Seidenzucht: **P. v. Dezeredy**. — Mil.-Inspr. der Pferdezucht-Anst.: **A. Durmann v. Gyarmata**, **JMkt.** — Geolog. Anst. Dir.: **J. Bösch**, Sekt.-Kat. — Landesinstitut für Meteorol. u. Erdmagn. Dir.: **N. v. Konkoly-Thege**, Min.-Kat.
- Kultus u. Unterricht** [Hold-utca 8]. StSekt.: **M. Bllinszky**. — Min.-Räte: **Dr. D. v. Gömöry**, **K. v. Pfeiffer**, **E. Madách v. Sztregova u. Kelecsény**, **D. Gómann**, **L. Kraméthy**. — Präs.-Sekt.: **B. v. Molnár**, Min.-Kat.
- Causarum Regalium-Fundationalium-Direktorat**. **J. Toth v. Bánhablsky**, Min.-Kat. — Religions- u. Studienfonds. Kontroll-Kommission. Präs.: **J. Salávy v. Olány**, Kronhüter. — Akad. der Wissenschaften. Präs.: **Dr. L. Frhr Gbrows v. Bászáros-Kramény**. — LdsKunst-Kat. Präs.: . . . — LdsUnterricht-Kat. Präs.: der Min.; VPäs.: **Dr. S. Fehér**, Erzabt. — Komiss. für Erhalt. der Denkmale. Präs.: **E. Gf Fichy**, GKat u. Km. — Nationalmuseum. Dir.: **Em. v. Szalay**, Min.-Kat. — LdsBildergalerie. Reg.-Komm.: **Dr. E. v. Kammerer**.
- Universitäten**. Pestoren. Budapest: Prof. **Dr. E. Thewrewk de Bonor**. — Klausenburg: **Dr. A. Lerner**.
- Justiz** [Nádor-utca]. StSekt.: **A. v. Brödsmarth**, **G. Bernáth**. — Min.-Räte: **L. Khorer**, **B. Kányi**, **J. Kiss**, **E. Kiszta**, **M. Szántó**, **L. Gyulányi**, **G. Töry**. Oberstes Disziplinargericht. Präs.: . . . Kgl. Kurie. Präs.: **N. Szabó de Nára**, GKat.; 2. Präs.: **J. Gzorda**, GKat.
- Landesverteidigung** [Vár, Szent-György-tér 3]. StSekt.: **D. Gromon de Batizla et Boggyán**, GKat. — Präs.-Abt.-Vorst.: **St. Terböcz**, Sekt.-Kat. Geheims-Gruppen-Vorst.: **B. Páner v. Orjova**, **J. Bihar**, Gen.-Maj.; Min.-Räte: **A. Grúz**, **St. Schütta de Ehrenheim**, **A. Szuborits**, **J. Serman**, **P. v. Biró**; Gen.-Maj.: **A. Hanskarl v. Berezna**. Ldw.-Kommando: **Gzga Joseph**, Gen. der Kav.; zuget.: **K. Bolla v. Csáford-Jobbaháza**, **JMkt.** — Ldw.-Distriktsindten. I. Budapest: **B. Glesznát**, **JMkt.** — II. Szegedin: **P. Vacor v. Karstenfeld u. Heghalla**, Gen.-Maj. — III. Kaschau: **J. Clair de Szentmihály**, **JMkt.** — IV. Preßburg: **A. Beneke de Hellsö-Gör**, Gen.-Maj. — V. Stuhlweissenburg: **K. Zurna de Zalavás**, **JMkt.** — VI. Klausenburg: **J. Valkovics**, **JMkt.** — VII. Agram: **J. Bach**, **JMkt.** Inspr. der Honvéd-Kav.: **W. Klobučar**, **JMkt.** — Ldw.-Stabsoff. Kurs [Budapest]. Rmdt: **Valentic**, Gen.-Maj. — Ludovita-Academie. Rmdt: **A. Nvirty**, Oberst. — Zentral-Ldw.-Kav.-Schule. Rmdt: **A. Balsa**, Oberst.
- Landw.-Öbericht**. Präs.: **J. Szvetics v. Nemes-Ságod**, **JMkt. a. D.** Gendarmerie. Inspezient: **Al. Jablanczy v. Szentgyörgy**, Gen.-Lt.
- Staatsrechnungsbhof**. Präs.: **St. Kalovszky v. Nagytrátó u. Kelemenfalva**, GKat.; VPäs.: **Dr. Al. v. Dárdai**, StSekt.
- Bermaltung**. 63 Komitate und 26 mit Jurisdiktionsrecht beleibete Städte. — DWürgermeister der Haupt- u. Residenzstadt Budapest: **J. Márkus**.
- Kroatisch-slavonisch-dalmatinische Landesregierung**, autonom in den unten folgenden Sektionen [Agram]. Banus: **E. Gf Khuen-Héderváry v. Hédervár**, GKat u. Km. — Innere Angel.: **D. Krajszovics v. Ilol**, Sekt.-Chef. — Kultus u. Unterricht: **A. Pavic**. — Justiz: **A. Klein**, Sekt.-Chef. — 8 Komitate und 17 freie Städte.



- Kroatisch-slavonischer Landtag (1 röm.-kath. Erz., 1 griech.-orient. Erz. [serbisch. Patriarch]), 5 Bischöfe, 8 Deputate, der Graf von Turrovolje, 19 Magnaten und 88 Vertreter der Städte, Märkte und Landgemeinden). Präs.: Vaso **Sturgesevic**.
- Finanzbehörden. 62 Finanzdirektionen in Ungarn u. Siebenbürgen, 1 Fin.-Direktion in Fiume und 7 Fin.-Direktionen in Kroatien.
- Montandirektionen. Nagybánya: **C. Wittjanszky**, Min.-Rat. — Selmeczbánya (Schemnitz): **J. Svehla**, Obergrat.
- Domänenndirektionen in Arab, Temesvár.
- Berghauptmannschaften. I. In Ungarn. Budapest: **B. Guadler**, Bergbptm. — Szepes-Zsolt: **A. Bihar**, Bergbptm. — Nagybánya: **F. Madán**. — Neu-Zsel: **C. Pehm**, Bergbptm. — Dravicza: **F. v. Pfemberg**, Bergbptm. — Zaltben: **G. v. Delberg**, Bergbptm. — II. In Kroatien. Agram: **A. Gulovits**, Bergbptm.
- Post- u. Telegraphen-Direktoren. Budapest: **K. Demény**. — Fünfkirchen (Pécs): **B. Opris**. — Großwardein: **A. Schöpflin**. — Kaschau: **M. Bene**, Kgl. Rat. — Klausenburg: **A. v. Banchits**, Kgl. Rat. — Debenburg: **A. Jekelsalussy v. Jekel** u. **Margittalva**, Km. — Bressburg, beauftr.: **P. Schar** v. **Kassa**. — Temesvár: **J. Pethe** v. **Alsószata**, Kgl. Rat. — Agram: **B. v. Koffics**.
- Präs. der Gerichtstafeln (2. Instanzen). Budapest: **A. Bertezy v. Bertezsalya**, O.Rat.; — Debreczin: **C. Bernáth**; — Fünfkirchen: **St. Blaskovich**; — Großwardein: **S. Ritost** v. **Gáljécs**; — Kaschau: **C. Berczely de Berczel**; — Klausenburg: **G. Fetele** v. **Raghsalu**; — Maros-Vasárhely: **F. Csathó** v. **Estelne**; — Bressburg: **K. Lehoczky de Lehoska** u. **Bistriczka**, O.Rat.; — Raab: **M. Wági**; — Szegedin: — Temesvár: **Dr. J. Kaszy**. — Für Kroatien u. Slavonien Septemviraltafel (Oberste Inst.) [Agram]. Präs.: **Dr. St. Spevec**, O.Rat. — Banaltafeln (2. Inst.). Präs.: **A. Edler v. Rušnov**.
- Röm.-kath. Bischöfe. Agram (Zágráb): **D. G. Posilovic**, Erz. u. O.Rat.; Zengg-Modruš, Bosnien und Syrmien (Djakovar), Kreus, Belgrad und Semendria. — Erlau: **D. Joseph Samassa**, Erz. u. O.Rat.; Kassa (Kaschau), Rozsnyó (Kosjenau), Szathmár, Szepes (Zips). — Gran: **F. A. Vassary**, Kard., Erzbischof u. Fürst-Primas von Ungarn, O.Rat.; Beszterce-Bánya (Neusohl), Eperjes (griech.-kath.), Győr (Raab), Munkács (griech.-kath.), Nyitra (Neutra), Pécs (Fünfkirchen), Székesfehérvár (Stuhlweissenburg), Szombathely (Steinamanger), Vác (Waisen), Weisprim, Benediktiner Erzabtei in Martinsberg (Manonhalma). — Kalocsa-Vács: **Georg Császka**, Erz. u. O.Rat.; Nagy-Várád (Großwardein): **Dr. L. Schlauch**, Kard.-Bisch. u. O.Rat. Siebenbürgen, Ganád.
- Griech.-kath. Bischöfe. Rumänische: Blasendorf: **D. B. Mihályi de Apja**, Erz.; Lugos, Nagy-Várád (Großwardein), Szamos-Ujvár.
- Griech.-orthodore Metropolit. Nagy-Szeben (Hermannstadt): **J. Metianu**, Erz. v. Siebenbürgen u. Ungarn; Arab, Karánsebes; Karlowitz: **G. Brankovics**, Patriarch, Erz. u. O.Rat.; Karlsstadt, Neusäß (Wacs), Bakrac, Szent-Endre (Osen), Temesvár, Versecz.
- Evang. D.Insp. augsb. Konf.: **D. Frhr. v. Prónay**; Bischöfe in Valaŷa-Gharmat, Miskolcz, Vápa, Bilis, Nagy-Szeben (Hermannstadt). — Kuratoren helv. Konf. Budapest: **K. v. Szász**; Debreczin, Komorn, Miskolcz. — In Siebenbürgen der Bischof von Kolozsvár . . . . . — Unitarischer Bischof. Klausenburg: **J. Ferencz**, Kgl. Rat.

### Diplomatisches Korps zu Wien [und Konsulate].

(Gedruckt 5. Nov. 1899; später bekannt gewordene Veränderungen siehe in den „Nachträgen“.)

- \*Amerika, B. St. A. G. u. b. M. [III, Salesianerg. 11]: Addison **C. Harris** (18./4. 99<sup>1</sup>); Leg.-Sekt.: **C. W. Herdlička**; Mar.-Att.: f. Deutsches Reich,

<sup>1</sup>) Das Datum hinter dem Namen ist das der Beglaubigung.

- Dipl. K.; Wissensch. Att.: Dr. C. W. Stiles. [Budapest: F. D. Ghester (97) u. 1 W. u. Dep.-K. — Prag: S. Donzelmann u. 1 Wk. — Reichenberg: F. W. Wabin (97) u. 1 W. u. Dep.-K. — Triest: Fr. W. Hoffeld (97) u. 1 W. u. Dep.-K. — Wien: C. V. Hurst, Gk. (97); A. S. Fogue, Wk. — Ug. in Brünn, Fiume, Haida, Innsbruck.]
- \*Argentinien. A. G. u. b. W. (15./6. 99): f. Deutsches Reich, Dipl. Korps. [Brünn: K. Trostorf (99). — Budapest: F. Frankl. — Fiume: J. Whitehead. — Triest: C. de Cardona. — Wien: G. Frányi (96).]
- \*Bayern. A. G. u. b. W. [VIII, Lange Gasse 53]: C. Frhr v. Podewils-Dörnitz (11./1. 96), Km, Erbk.; Leg.-Sekr.: K. Gf v. Mox, Km. u. Leg.-Knt; Kgl.: K. Frhr v. Taupholec, Lt. a. D.
- \*Belgien. A. G. u. b. W. [I, Albrechtgasse 3]: C. Baron de Borckgrave (18./2. 92); Leg.-Knt: C. de Vuiffere-Steenbecque de Blarenghein; Leg.-Sekr. 1. Kl.: M. Le Ghait. [Brünn: L. Herber v. Kohow. — Budapest: A. Sargheuer, Gk. (97). — Fiume: A. d'Alus. — Ragusa: R. Negri (98). — Spalato: F. Kattalinich. — Triest: P. Frhr v. Morpurgo (98). — Wien: L. Doret, Gk.]
- Bolivia. [Triest: M. Morpurgo.]
- \*Brasilien. A. G. u. b. W. [IV, Schwindgasse 15]: Dr. B. Goncalves Chaves (25./8. 99); Leg.-Sekr.: D. de Taffe v. Moonholz; Att.: L. Pereira Soares. [Budapest: . . . . . Gk. — Fiume: C. Kuranda u. 1 Wk. (A. Frankfurter) — Triest: F. J. da Silveiro Lobo (99) u. 1 Wk. (Dr. R. Precioso). — Wien: A. Freund u. 1 Wk. (M. Hübner).]
- \*Bulgarien. Dipl. Mg. [Richtersgasse 5]: Dr. F. Strumabflew (15./1. 97); 1. Sekr.: Dr. Milan Schischmanow; 2. Sekr.: Drandarow.
- \*Chile. [Budapest: Dr. C. Hajduka (99). — Fiume: J. Minach (87). — Wien: M. Bisseggi (98). — Wk. in Triest (D. C. Idone).]
- China. A. G. u. b. W. (24./11. 97): f. Russland, Dipl. Korps.
- Dänemark. A. G. u. b. W. [III, Rennweg 25]: C. W. Gf Ahlefeldt-Laurwig (8./6. 97). [Budapest: F. Halbauer (72). — Fiume: F. G. Corossacz (88). — Triest: K. Hoffmann (99). — Wien: C. L. Lutein, Gk. (80).]
- \*Deutsches Reich. [III, Metternichgasse 3]. Postschaffer: Dr. B. Gf zu Culenburg Frhr von u. zu Hertefeld (21./5. 94), WkKnt; 1. Sekr.: Hr. v. Lichnowsky, Leg.-Knt; 2. Sekr.: Frhr v. Romberg, Leg.-Knt; Sekr. ad int.: W. v. Stumm; zur Postch. kndt: Frhr v. Benningen, Lt; Mil.-Att.: K. U. v. Bülow, Rittm. u. Flügeladjut.; Kanzleiker: Pieszyet, Hoirat. [Brünn: G. Hr v. Schoeller. — Budapest: S. Hr. zu Hohenlohe-Schringen, Leg.-Knt, Gk. (97). — Fiume: Springer (98). — Innsbruck: K. Gerol. — Lemberg: Dr. Frhr v. Speckhardt, Leg.-Knt. — Prag: Frhr v. Sedendorff (13./6. 99). — Triest: Dr. R. Stannus, Gk., u. 1 Wk. — Wien: A. Frhr v. Liebig, Gk.; Dr. Edler v. Sibenot. — Wk. in Spalato (J. D. Jlich, 99).]
- Dominikanische Republik. [Fiume: J. Luzzatto. — Wien: . . . . .]
- Ecuador. [Budapest: Dr. R. Ullmann v. Baranavár, Gk. (97). — Wien: Bachstez, Gk.]
- Frankreich. Reich. [I, Lobkowitzk. 2]: Fr. Guean Marquis de Neversseur de Rouvray (21./12. 97); Reich.-Knt: Sohier de Bermardols; 2. Sekr.: Vicomte de Fontenay; Att.: Lacombe; Mil.-Att.: de Laguiche, Art.-Optm.; Kanzler: de Bejaure, Wk. [Budapest: Riffault, Gk. (99). — Fiume: Le Bassieur (97). — Prag: Meroux Balois. — Triest: J. W. L. Barry, Gk. (97), u. 1 Wk. — Wk. in Ragusa (Trubert, Leg.-Sekr., 99); Ug. in Spalato (. . . . .).]
- Griechenland. Gk. [IV, Frankenberggasse 8]: G. Manos. [Budapest: P. Hariss, Gk. — Fiume: A. Raptopulos. — Triest: C. Vitturis, Gk. (98). — Wien: M. Hr v. Metara, Gk. — Wk. in Karlsbad (Dr. D. Kraus), Spalato (B. Kattalinic), Ug. in Gurgola, Lissa, Lussinpiccolo, Ragusa, Sebenico, Zara, Zengg.]

- \*Großbritannien. Botfch. [III, Metternichgasse 6]: Sir Horace Rumbold, Pt. (11./1. 97); Botfch.-Sekr.: R. Milbank; 2. Sekr.: E. Mansfeldt Hindlay de Cardonnel, S. G. M. Rumbold, Hon. S. Grosvenor; Mil.-Att.: F. Wardrop, Oberst; Mar.-Att.: G. R. Otley, Rpt. z. S.; Handels-Att.: A. B. Bennett; Botfch.-Kaplan: Rev. W. Hechler. [Budapest: G. Conway Thornton, Gk. (99); Dr. J. Brüll (92). — Fiume: G. L. Faber (79) u. 1 Bk. — Prag: A. W. B. Forbes (99), Rpt. — Triest: S. L. Churhill (99) u. 1 Bk. — Wien: W. Fr. v. Schöller, Gk. (92); M. Feldscharek (94). — Bk. in Innsbruck (Rev. H. G. Macdonald, 99); Ag. in Lissa.]
- \*Guatemala. [Triest: S. Papeu, Gk. (. . . .). — Wien: Dr. G. C. Meyer, Gk. (82).]
- Haiti. [Wien: . . . ., Gk. (. . . .)]
- \*Hawaii. [Wien: S. v. Schönberger.]
- \*Honduras. [Wablonz: D. Rafla. — Wien: M. Singer, Gk., u. 1 Bk.]
- Italien. Botfch. [Allegasse]: G. Gf Nigra (30./11. 85), Sen.; Botfch.-Rat: L. G. Marquis Cusani-Gonfalonieri; 2. Sekr.: G. Gf d'Alpremont; Att.: G. Faciotti, G. Gf Arrivabene-Balenti-Gonzaga; Mil.-Att.: L. Nava, Oberst; Rzl.: G. Zannoni. [Budapest: R. Vossati, Gk. (98), u. 1 Bk. (L. Morbini). — Fiume: B. Lebrecht. — Ragusa: . . . u. 1 Bk. — Triest: B. Gf Lambertenghi, Gk. (98), u. 2 Bk. (G. Gf Sacca Dominioni, G. Marquis Centurione). — Wien: G. Zannoni, Verent der Kgl. Kanzlei der Botfch. — Bk. in Spalato (G. dei conti Giachi), Zara (S. Milazzo); Ag. in Ugram, Brünn, Lussinpiccolo, Varenzo, Porto R., Roviano, Zagabria.]
- \*Japan. A. G. u. b. M. [IV, Technikerstr. 5]: Makino Nobuaki (8./9. 99); Leg.-Sekr. 1. Kl.: Yoshida Satuya; 3. Kl.: Amano K.; Att.: Oba T.; Mil.-Att.: Fushij Shigeta, Oberst; Rzl.: Takasugui Toichō, Att. [Triest: G. Hütterott.]
- \*Kolumbien. [Wien I, Schellinggasse 1: D. S. Pollat, Gk.]
- Korea. A. G. u. b. M. (. . . .)
- \*Kostarika. [Triest: D. Morpurgo. — Wien: D. Sisker.]
- \*Liberia. [Budapest: E. Steinader. — Wien III, Heßgasse 34: J. Reinitz, Gk. (23./5. 98).]
- Luxemburg: s. Niederlande (Konv. 6./7. Jan. 1880).
- \*Monaco. A. G. u. b. M. [Rom, Palazetto Borghese]: J. Gf v. Wagner (30./12. 92). [Budapest: S. Tiller, Gk. (99). — Wien: Dr. J. Porzer, Gk. (97). — Bk. in Triest (A. Trombetta).]
- \*Niederlande. A. G. u. b. M. [III, Strohgasse 27]: Jhr J. B. van der Hoeven (12./4. 94); Leg.-Sekr.: Dr. Jhr A. J. van Citters. [Brünn: W. Grünfeld. — Budapest: S. J. B. van Roijen, Gk. (99). — Fiume: S. A. Gosulich. — Triest: M. J. M. Suringar u. 1 Bk. — Wien: D. M. Roberts van Son, Gk. (88), u. 1 Bk.]
- \*Nikaragua [Wien: M. Singer, Gk.; J. Reinitz.]
- \*Orden des heiligen Johannes von Jerusalem (Souv. Mall.-Ritter-D.). A. G. u. b. M. [I, Johannesgasse 2]: K. Gf zu Hardegg (31./3. 98), R. u. K. Km.; Leg.-Rat: K. Gf v. Brandis, R. u. K. Km.
- \*Papstl. Stuhl. Apostol. Nuntius [I, Am Hof 4]: Mgr E. Taliani (25./8. 96), Erzv. von Sebaste; Auditor: Mgr F. Pr. v. Crov, Geh.-Km.; Sekr.: Mgr J. Nervera.
- Paraguay. [Budapest: E. A. René. — Triest: H. Kupnik (98). — Wien: . . . ., Gk. (97).]
- Persien. A. G. u. b. M. [I, Rärntnering 13]: Gen. Heriman-Ghan (30./6. 78) Gavames-Saltaneh, Emir Doman; Leg.-Sekr.: Artakj Hebrus-Ghan. [Brünn: A. Hartwich. — Budapest: S. Schöfberger von Tornya, Gk. (99). — Triest: Dr. E. S. Levy. — Wien: G. Roth, Gk., u. 1 Bk.]
- Peru. [Budapest: . . . . — Triest: . . . . — Wien: . . . .]
- \*Portugal. A. G. u. b. M. [IV, Gushausstr. 19]: Miguel Gf v. Paraty (25./9. 97); Leg.-Sekr. 2. Kl.: A. Dias e Sousa da Costa Cabral; Att.: J. de Mesquita.

- [Budapest: G. C. Birnbaum. — Triest: J. Parisi di Francesco u. 1 Bk. — Wien: J. M. Tonello v. Stramare (99). — Bk. in Fiume.]
- \* Rumänien. A. G. u. b. M. [II, Praterstern 1]: Emil J. Ghifa (20./11. 91); 1. Leg.-Sekr.: N. V. Cantacuzene; 2. Sekr.: G. J. Diamandy; Mil.-Alt.: G. Grarco, Maj.; Delm.: M. Belici. [Budapest: . . . , Gk. (. . .), u. 1 Bk. (St. Margaritesco-Greecano). — Czernowiz: G. M. Kogalniceanu. — Triest: J. A. de Demetrio u. 1 Bk. — Wien: A. Kr v. Lindheim, Gk. (98), u. 1 Bk. (G. Arnold).]
- \* Rußland. Botsch. [III, Meisnerstr. 47]: Peter Gf Kapnist (24./5. 95), Sen. u. WkNat; Botsch. Nat: Eb. Baron v. Sudberg, Kbr u. WkStNat; 1. Botsch.-Sekr.: S. Everbelew, Kfr u. Koll.-Nat; 2. Sekr.: M. Stolipin, Kfr u. Koll.-Nat, N. v. Siebese, Kfr u. Hofrat; Mil.-Dev.: Woronin, Oberst; Pred.: A. Nicolajewsky. [Budapest: W. Fürst Zwow, StNat, Gk. — Czernowiz: A. Wiegels-Pantschulidsew, Kfr u. StNat. — Fiume: J. v. Peterjon, Hofrat. — Lemberg: G. Puschoskin, Koll.-Nat. — Triest: P. Melnikow (97), Hofrat, u. 1 Bk. — Wien: A. Rudzawjew, Kbr u. WkStNat, Gk. (7./3. 98), u. 1 Bk.]
- \* Sachsen (Kat.). A. G. u. b. M. [IV, Schwinda 7]: K. K. Gf v. Rex (7./1. 98), Kbr u. Rittm. d. Ref.; zur Ges. kndt: v. Arnim, Lt.
- San Marino. [Budapest: S. Tiller, Gk. (99). — Triest: S. Popen. — Wien: K. König, Gk.]
- \* Schweden u. Norwegen. A. G. u. b. M. [IV, Schwindaasse 6]: G. A. E. A. Gf Lewenhaupt (7./11. 95). [Budapest: A. Altjaul (93). — Fiume: A. F. Luppis de Tihovac (85). — Triest: D. v. Reitenburg (93). — Wien: G. Neufeldt, Gk. (90). — Bk. in Spalato (B. Cattalinich, 89).]
- \* Schweiz. A. G. u. b. M. [III, Strobanne 31]: Dr. A. de Claparède (28./5. 94); Leg.-Nat: F. du Martheray; Kzl.: L. Schwarz. [Budapest: F. Saggacumacher. — Prag: Dan. Märty (98). — Triest: G. Chaudour. — Wien: die Ges.]
- \* Serbien. A. G. u. b. M. [IV Gusshausstr. 17]: Milan Mikhailowitsch (10./5. 97), Oberst; Leg.-Sekr.: M. K. Popowitsch; Dr. M. Radulowitsch, Lt; Alt.: Dr. Arrer; Mil.-Alt.: G. Pantilich, Oberst. [Prüm: A. Marek. — Budapest: G. M. Karlowas, Gk. u. 1 Bk. (S. Weiß), Dir. d. Hand.-Maentie. — Fiume: G. Kuranda. — Driowa: J. Wassiljewitsch. — Triest: F. Davitsch, Gk. (97). — Wien: S. Kr v. Hahn, Gk., u. 1 Bk. (S. Rhu).]
- \* Siam. A. G. u. b. M. (28./2. 97): f. Deutsches Reich, Dipl. Korps. [Wien: F. Schönberger, Gk. (97).]
- Spanien. Botsch. [I, Annagaße 20]: J. G. Gutierrez de Agüera (29./8. 98); 1. Leg.-Sekr.: M. de Aranguren; 2. Sekr.: Francisco Gutierrez de Agüera; Mil.-Alt.: J. Centaño Anchorena, Oberstlt. v. Gen.-St. [Budapest: Dr. G. King. — Triest: J. K. de Vagner. — Wien: J. Belez (99) — Bk. in Brünn, Fiume.]
- Südafrikanische Republik. [Wien: . . . ]
- \* Türkei. Botsch. [III, Dierternicha, 12]: Mahmud Nedim-Bei (1./4. 96); Botsch.-Nat: Ahmed Rejui-Bei; 1. Botsch.-Sekr.: Henry-Bei; 2. Sekr.: Salih-Bei; 3. Sekr.: . . . ; Mil.-Alt.: Nazif-Bei, Oberstlt. des Gen.-Stabes; Amam: Hassan Sabri. [Prüm: J. Thalberg. — Budapest: Lutz-Bei, Gk., u. 1 Bk. — Fiume: Nikolaki-Gjendi (98). — Ragusa: . . . , Gk. (. . .). — Semlin: P. Schwimmer. — Temesvár: J. Schwimmer. — Triest: Justus Zeli-Gff., Gk., u. 1 Bk. — Wien: der Botsch.-Nat Gk.]
- \* Uruguay. A. G. u. b. M. [Rom]: D. Muñoz (26./6. 96). [Budapest: Dr. M. Molnár. — Triest: F. Glesovich. — Wien: S. Spiser, Gk. (22./2. 88).]
- \* Venezuela. [Triest: A. G. M. Schröder (29./3. 90).]

### Statistische Notizen. Flächeninhalt<sup>1)</sup> und Bevölkerung.

| Königreiche und Länder.                                   | qkm           | Bevölkerung.      |           |                      |           |
|-----------------------------------------------------------|---------------|-------------------|-----------|----------------------|-----------|
|                                                           |               | Zählung Ende 1890 |           | Berechnung Ende 1897 |           |
|                                                           |               | total.            | auf 1 qkm | total                | auf 1 qkm |
| <b>1. Im Reichsrat vertretene Königreiche und Länder.</b> |               |                   |           |                      |           |
| Niederösterreich . . . . .                                | 19854         | 2 661799          | 134       | 2 957809             | 149       |
| Oberösterreich . . . . .                                  | 11994         | 785831            | 66        | 823593               | 69        |
| Salzburg . . . . .                                        | 7163          | 178510            | 24        | 183329               | 26        |
| Steiermark . . . . .                                      | 22449         | 1 282708          | 57        | 1 341701             | 60        |
| Kärnten . . . . .                                         | 10333         | 361008            | 35        | 371148               | 37        |
| Krain . . . . .                                           | 9965          | 498958            | 50        | 509794               | 51        |
| Triest und Gebiet . . . . .                               | 95            | 157466            | —         | } 781675             | 91        |
| Wörz und Gradisca . . . . .                               | 2927          | 220308            | 76        |                      |           |
| Sizilien . . . . .                                        | 4951          | 317610            | 64        | } 945106             | 32        |
| Tirol . . . . .                                           | 26690         | 812696            | 30        |                      |           |
| Norarlberg . . . . .                                      | 2570          | 116073            | 45        |                      |           |
| Böhmen . . . . .                                          | 51967         | 5 843094          | 113       |                      |           |
| Mähren . . . . .                                          | 22231         | 2 276870          | 102       | 2 393012             | 109       |
| Schlesien . . . . .                                       | 5153          | 605649            | 118       | 648918               | 130       |
| Galizien . . . . .                                        | 78532         | 6 607816          | 84        | 7 211512             | 91        |
| Bukowina . . . . .                                        | 10456         | 646591            | 62        | 709855               | 71        |
| Dalmatien . . . . .                                       | 12863         | 527426            | 41        | 572907               | 44        |
| <b>Summa 1.</b>                                           | <b>300193</b> | <b>23 895413</b>  | <b>80</b> | <b>25 518998</b>     | <b>85</b> |
| <b>2. Länder der ungarischen Krone.</b>                   |               |                   |           |                      |           |
| Ungarn . . . . .                                          | 282804        | 15 231527         | 54        | 16 298411            | 58        |
| Küme und Gebiet . . . . .                                 | 20            | 30337             | —         | 31876                | —         |
| Kroatien und Slavonien . . . . .                          | 42501         | 2 201927          | 52        | 2 326281             | 55        |
| Militär . . . . .                                         | —             | —                 | —         | 113021               | —         |
| <b>Summa 2.</b>                                           | <b>325325</b> | <b>17 463791</b>  | <b>54</b> | <b>18 769589</b>     | <b>58</b> |
| <b>Monarchie</b>                                          | <b>625518</b> | <b>41 359204</b>  | <b>68</b> | <b>44 288587</b>     | <b>71</b> |

Verteilung der Bevölkerung nach der Staatsangehörigkeit 1890, f. Jahrg. 1899, S. 1072

#### Verteilung der einheimischen Bevölkerung nach den Sprachen 1890.

|                                       | Oesterreich.     | Ungarn.          | Monarchie.       |
|---------------------------------------|------------------|------------------|------------------|
| Deutsche . . . . .                    | 8 461580         | 2 107577         | 10 569157        |
| Ungarn . . . . .                      | 8139             | 7 426730         | 7 434869         |
| Böhmen, Mähren, Slowaken . . . . .    | 5 472871         | 1 910279         | 7 383150         |
| Polen . . . . .                       | 3 719232         | —                | 3 719232         |
| Ruthenen . . . . .                    | 3 105221         | 383392           | 3 488613         |
| Kroaten und Serben . . . . .          | 644926           | 2 604240         | 3 249166         |
| Slovenen . . . . .                    | 1 176672         | 94679            | 1 271351         |
| Rumänen . . . . .                     | 209110           | 2 691905         | 2 801015         |
| Italiener u. Ladinier . . . . .       | 675305           | 21861            | 697166           |
| Zigeuner . . . . .                    | —                | 96497            | 96497            |
| Anderer . . . . .                     | —                | 112238           | 112238           |
| Nicht gezählt <sup>2)</sup> . . . . . | 422357           | 114393           | 536750           |
| <b>Summa</b>                          | <b>23 895413</b> | <b>17 463791</b> | <b>41 359204</b> |

<sup>1)</sup> Einschl. des städtigen Gebietes von 1,2 qkm. — <sup>2)</sup> In Oesterreich die Fremden, in Ungarn das aktive Militär.

## Verteilung der Bevölkerung nach dem Religionsbekenntniß 1890.

|                                              | Oesterreich.     | Ungarn.          | Monarchie.       |
|----------------------------------------------|------------------|------------------|------------------|
| Katholiken lat. Ritus . . . . .              | 18 934166        | 8 820770         | 27 754936        |
| Katholiken griech. u. armen. Ritus . . . . . | 2 816683         | 1 670682         | 4 487365         |
| Griechisch-Orientale . . . . .               | 544739           | 2 632332         | 3 177071         |
| Evangelische, Augsburg. Konf. . . . .        | 315828           | 1 204040         | 1 519868         |
| Evangelische, Helvet. Konf. . . . .          | 120524           | 2 225126         | 2 345650         |
| Unitarier . . . . .                          | 147              | 61645            | 61792            |
| Israeliten . . . . .                         | 1 143305         | 725222           | 1 868527         |
| Anderer und Konfessionslose . . . . .        | 20021            | 9581             | 29602            |
| Nicht gezählt (alt. Militär) . . . . .       | —                | 114393           | 114393           |
| <b>Summa</b>                                 | <b>23 895413</b> | <b>17 463791</b> | <b>41 359204</b> |

## Anwesende Bevölkerung nach dem Beruf, Beschäftigung oder Erwerb 1880.

(Siehe Jahrgang 1886, S. 847.)

## Bewegung der Zivilbevölkerung.

|                                   | Jahr. | Heiraten. | Geburten<br>inkl. Totgeborene. | Todesfälle | Überschuß<br>der Geburten. |
|-----------------------------------|-------|-----------|--------------------------------|------------|----------------------------|
| Oesterreichische Länder . . . . . | 1893  | 193235    | 951015                         | 660081     | 290984                     |
|                                   | 1894  | 194233    | 928739                         | 710146     | 218593                     |
|                                   | 1895  | 199761    | 968560                         | 681899     | 286661                     |
|                                   | 1896  | 198461    | 976144                         | 685236     | 290908                     |
|                                   | 1897  | 203843    | 972489                         | 673744     | 298745                     |
| Länder der ungar. Krone . . . . . | 1893  | 166483    | 774328                         | 570781     | 203547                     |
|                                   | 1894  | 166063    | 761607                         | 563558     | 198049                     |
|                                   | 1895  | 157395    | 671735                         | 541844     | 129891                     |
|                                   | 1896  | 147477    | 760860                         | 548292     | 212568                     |
|                                   | 1897  | 151176    | 765486                         | 546359     | 219077                     |

## Orte mit über 20000 Einwohnern 31. Dezember 1890.

Stadtgemeinden der im Reichsrat vertretenen Länder.

|                     |          |                       |       |                           |       |
|---------------------|----------|-----------------------|-------|---------------------------|-------|
| Wien . . . . .      | 1 364548 | Buda 4)               | 38937 | Wiener-Neustadt . . . . . | 25040 |
| Prag 1)             | 182530   | Brzennó.              | 35209 | Zalau . . . . .           | 23716 |
| Triest 2)           | 157466   | Reichenberg . . . . . | 30890 | Muffig . . . . .          | 23646 |
| Lemberg . . . . .   | 127943   | Laidach . . . . .     | 30505 | Innsbruck 6)              | 23320 |
| Graz . . . . .      | 112069   | Kolomea . . . . .     | 30235 | Troppau 7)                | 22867 |
| Brünn . . . . .     | 94462    | Budweis . . . . .     | 28491 | Stanislaw . . . . .       | 22391 |
| Kraflau 5)          | 74593    | Zara 5)               | 28230 | Görz . . . . .            | 21825 |
| Czernowiß . . . . . | 54171    | Larnow . . . . .      | 27574 | Steyr . . . . .           | 21499 |
| Pilsen . . . . .    | 50221    | Larnopol . . . . .    | 27405 | Frient . . . . .          | 21486 |
| Linz . . . . .      | 47685    | Salzburg . . . . .    | 27244 | Klagenfurt 6)             | 20805 |

## Gemeinden der Länder der ungarischen Krone.

|                                           |        |                     |       |                                        |       |
|-------------------------------------------|--------|---------------------|-------|----------------------------------------|-------|
| Budapest (1896) . . . . .                 | 617856 | Hódmező-Vásárhely   | 55475 | Großwardein (Magy-<br>Várad) . . . . . | 38557 |
| Szegedin . . . . .                        | 85569  | Rezsburg (Rozsnyó)  | 52411 | Ágaram (Zágráb) . . . . .              | 37529 |
| Maria Theresiopel<br>(Szabadka) . . . . . | 72737  | Kecskemét . . . . . | 48493 | Békés-Gyaba . . . . .                  | 34248 |
| Debreczin . . . . .                       | 56940  | Urad . . . . .      | 42052 | Fünfkirchen (Pécs)                     | 34067 |
|                                           |        | Temesvár . . . . .  | 39884 |                                        |       |

1) Mit Vororten 310483. — 2) Stadt mit Vororten allein 146073. — 3) Mit Vororten 94696. — 4) Eigentliche Stadt 31623. — 5) Eigentliche Stadt 11496. — 6) Mit Vororten 85800. — 7) Mit Katharein 27910. — 8) Nach der Stadterweiterung 1892.

|                         |       |                    |       |                  |       |
|-------------------------|-------|--------------------|-------|------------------|-------|
| Klausenburg (Kolozsvár) | 32756 | Dedenburg (Sopron) | 27213 | Nagy-Rikinda     | 22745 |
| Makó                    | 32663 | Nyiregyháza        | 27014 | Erlau (Gzer)     | 22427 |
| Szentek                 | 30791 | Zombor             | 26435 | Nagy-Deckeresf.  | 21934 |
| Kronstadt (Brassó)      | 30739 | Benta              | 25725 | Berzeg.          | 21559 |
| Miskolcz                | 30408 | Békés              | 25087 | Hermannstadt     |       |
| Kelegháza               | 30326 | Neufas (Ujvidék)   | 24717 | (Nagy-Szeben)    | 21465 |
| Kiume                   | 29494 | Nagy-Körös         | 24584 | Hajdú-Böszörmény | 21235 |
| Kajchau (Kassa)         | 28884 | Szarvas            | 24393 | Sjonarád         | 2082  |
| Greald                  | 27549 | Sáiz-Berény        | 24331 | Szolnok          | 20745 |
| Stublweißenburg         |       | Mező-Túr.          | 23757 | Szatmár-Németi   | 20736 |
| (Székely-Fejérvár)      | 27548 | Uj-Pest            | 23521 | Gros-Kanizsa     |       |
|                         |       | Naab (Győr)        | 22795 | (Nagy-K.)        | 20619 |

## Finanzen. (In Gulden oesterr. W.)

## Abrechnung der Gesamtmonarchie für 1895 u. 1896.

|                                  | 1895       | 1896       |
|----------------------------------|------------|------------|
| Ausgaben.                        | 153 508883 | 156 100074 |
| Ordentliche                      | 132 502703 | 136 896348 |
| Außerordentliche.                | 21 006180  | 19 203726  |
| Davon ab die Netto-Zolleinnahmen | 53 711002  | 53 537257  |
| Reinausgaben                     | 99 797881  | 102 562757 |
| Einnahmen                        | 99 797881  | 102 562757 |
| Zuschuß des ungarischen Staats-  |            |            |
| schazes                          | 1 995958   | 2 051256   |
| Matrikularbeiträge               | 97 801923  | 100 511531 |

## Budget der Gesamtmonarchie für 1899. (Geseß vom 26. Mai 1898.)

|                        | Geforderniß.      | Ordentl.         | Außerord.         | Total.     |
|------------------------|-------------------|------------------|-------------------|------------|
| Ministerium des Außern |                   | 4 194100         | 80100             | 4 274200   |
| Kriegsministerium:     | a) Landarmee      | 132 468237       | 11 217014         | 143 685251 |
|                        | b) Marine         | 11 195260        | 5 746000          | 16 941260  |
| Finanzministerium      |                   | 2 126404         | 10780             | 2 137184   |
| Zentralverwaltung u.   | 806404            |                  |                   |            |
| Militärpensionen       | 1 320000          |                  |                   |            |
| Rechnungshof           |                   | 138045           | —                 | 138045     |
| <b>Total:</b>          | <b>160 122046</b> | <b>17 053894</b> | <b>167 175940</b> |            |

## Deckung.

|                                                 |            |
|-------------------------------------------------|------------|
| Einnahmen der verschiedenen Verwaltungszweige.  | 2 797558   |
| Ministerium des Außern.                         | 132000     |
| Landarmee                                       | 2 560389   |
| Marine                                          | 100000     |
| Finanzministerium                               | 4864       |
| Rechnungshof.                                   | 305        |
| Nettoeinnahmen der Zölle und Matrikularbeiträge | 164 378352 |

Total: 167 175940

Dazu kommt das außerord. Heereserforderniß f. die Truppen in Bosnien, in der Herzegowina und im Limgebiet.

Deckung: (Einnahmen der Heeresverwaltung . . . . . 40000)  
Matrikularbeiträge . . . . . 3 479000 } 3 519000

## Abrechnung der im Reichsrat vertretenen Länder für 1896 und 1897.

|          | Budget     |            | Abrechnung |            |
|----------|------------|------------|------------|------------|
|          | 1896.      | 1897.      | 1896.      | 1897.      |
| Einnahme | 667 188675 | 690 030996 | 707 847396 | 741 101744 |
| Ausgabe  | 688 044105 | 706 841956 | 689 015718 | 708 652044 |

## Budgetentwurf der im Reichsrat vertretenen Länder für 1899.

| Einnahmen.                                                         |                         | Brutto                   | Erhebungs- u. Betriebskosten. |
|--------------------------------------------------------------------|-------------------------|--------------------------|-------------------------------|
| <b>Finanzministerium.</b>                                          |                         |                          |                               |
| Direkte Steuern                                                    |                         | 127 261700               | 4 116300                      |
| Grundsteuer                                                        | 29 710000               |                          |                               |
| Gebäudesteuer                                                      | 34 517400 <sup>1)</sup> |                          |                               |
| Erverbssteuer                                                      | 37 166500               |                          |                               |
| Einkommensteuer                                                    | 24 540400               |                          |                               |
| Exekutionsgebühren u.                                              | 1 327400                |                          |                               |
| Indirekte Steuern                                                  |                         | 404 040052               |                               |
| Zölle                                                              | 56 254342               |                          | 2 714000                      |
| Verzehrssteuer                                                     | 133 730000              |                          | 16 937185                     |
| Bier                                                               | 38 020000               | Zucker. 34 770000        |                               |
| Branntwein                                                         | 38 900000               | Wachtungen . 3 132000    |                               |
| Wein und Most                                                      | 5 400000                | Verchiedenes . 11 108000 |                               |
| Schlachtvieh                                                       | 7 400000                |                          |                               |
| Salzmonopol                                                        | 22 444000               |                          | 4 650700                      |
| Tabaksmonopol.                                                     | 100 644100              |                          | 38 446000                     |
| Stempel                                                            | 23 130000               |                          | 917550                        |
| Gebühren von Rechtsgeschäften                                      | 49 650000               |                          | 1 002260                      |
| Lotto                                                              | 15 671000               |                          | 9 671000                      |
| Mauten                                                             | 1 020050                |                          | 20050                         |
| Bunzierung                                                         | 361560                  |                          | 136428                        |
| Besondere Abgaben vom Getränkehandel                               | 1 135000                |                          | 25000                         |
| Ertrag des Staatseigentums.                                        |                         | 3 174051                 |                               |
| Von Staatsgebäuden                                                 | 216793                  |                          | 769624                        |
| Fiskalitäten                                                       | 285000                  |                          | 17000                         |
| Staatsdruckerei                                                    | 2 296320                |                          | 2 176320                      |
| Münze                                                              | 375938                  |                          | 391908                        |
| Einnahmen der Zentralverwaltung                                    |                         | 15 188985                |                               |
| Finanzverwaltung                                                   | 1 931904                |                          | —                             |
| Allgemeine Kassenverwaltung                                        | 13 257081               |                          | —                             |
| <b>Summa Finanzministerium: 549 664788</b>                         |                         |                          | <b>81 991325</b>              |
| <b>Handelsministerium.</b>                                         |                         |                          |                               |
| Zentralverwaltung                                                  |                         | 720430                   | —                             |
| Hafengebühren                                                      |                         | 433150                   | —                             |
| Lagerhäuser in Triest                                              |                         | 583130                   | 394130                        |
| Post- und Telegraphenverwaltung                                    |                         | 48 587680                | 42 493300                     |
| Postspartassen                                                     |                         | 2 396880                 | 2 396880                      |
| <b>Summa Handelsministerium: 52 721270</b>                         |                         |                          | <b>45 284310</b>              |
| Eisenbahnministerium                                               |                         | 129 828620               | 96 774290                     |
| <b>Summa Finanz-, Handels- und Eisenb.-Ministerium: 732 214678</b> |                         |                          | <b>224 049925</b>             |
|                                                                    |                         | ordentliche              | außerordentl.                 |
| <b>Ministerium des Ackerbaues.</b>                                 |                         | 718 883602               | 13 831076                     |
| Domänen und Forsten                                                |                         | 6 349330                 | 1040                          |
| Bergwerke                                                          |                         | 8 170602                 | —                             |
| Verschiedene Einnahmen                                             |                         | 772078                   | —                             |
| <b>Summa Ministerium des Ackerbaues: 15 292010</b>                 |                         |                          | <b>1040</b>                   |

1) Darunter 2 665000 Gulden 5%ige Abgabe vom Ertrage steuerfreier Gebäude.



|                                                                                                  | Ordentl.         | Außerordentl. |
|--------------------------------------------------------------------------------------------------|------------------|---------------|
| Ministerrat . . . . .                                                                            | 767600           | —             |
| Ministerium des Innern . . . . .                                                                 | 1 265396         | 146713        |
| Ministerium der Landesverteidigung . . . . .                                                     | 398362           | —             |
| Ministerium des Kultus u. Unterrichts (inkl. der Einnahmen<br>der verschiedenen Fonds) . . . . . | 6 798491         | 337751        |
| Justizministerium . . . . .                                                                      | 1 057138         | 77973         |
| Verschiedene Einnahmen:                                                                          |                  |               |
| Zahlung der Südbahn-Gesellschaft . . . . .                                                       | —                | 522000        |
| Pensionskasse . . . . .                                                                          | 373102           | —             |
| Zinsen und Rückzahlungen von Subventionen . . . . .                                              | 10000            | 106500        |
| Amortisationsfonds der Staatsschuld . . . . .                                                    | 466230           | 580000        |
| Verwaltung der Staatsschuld . . . . .                                                            | 10850            | —             |
| Verkauf von Staatseigentum . . . . .                                                             | —                | 329000        |
| <b>Summa der Einnahmen: 744 822781</b>                                                           | <b>15 932053</b> |               |
| <b>Summa der Brutto-Einnahmen: 760 754834</b>                                                    |                  |               |
| <b>Summa der Netto-Einnahmen: 536 704909</b>                                                     |                  |               |

|                                                              | Ausgaben. | Ordentl.   | Außerordentl. |
|--------------------------------------------------------------|-----------|------------|---------------|
| Zivilliste . . . . .                                         |           | 4 650000   | —             |
| Kabinettskanzlei . . . . .                                   |           | 78307      | —             |
| Reichsrat . . . . .                                          |           | 1 166688   | 72400         |
| Reichsgericht . . . . .                                      |           | 23300      | 2500          |
| Ministerrat . . . . .                                        |           | 1 326643   | —             |
| Anteil an den gemeinsamen Ausgaben . . . . .                 |           | 123 776282 | 2 386594      |
| Ministerium des Innern . . . . .                             |           | 22 423160  | 5 719812      |
| Allgemeine Ausgaben . . . . .                                | 1 603770  |            | 16100         |
| Stollverwaltung . . . . .                                    | 7 580540  |            | 65200         |
| Polizei . . . . .                                            | 5 477050  |            | 10973         |
| Staatsbaudienst . . . . .                                    | 7 811800  |            | 5 627539      |
| Ministerium der Landesverteidigung . . . . .                 |           | 24 707770  | 488400        |
| Allgemeine Ausgaben . . . . .                                | 561480    |            | 118040        |
| Kosten der Landwehr . . . . .                                | 16 890581 |            | 370360        |
| Gendarmarie u. Mil.-Polizeiwache . . . . .                   | 7 141969  |            | —             |
| Andere Ausgaben . . . . .                                    | 113810    |            | —             |
| Ministerium für Kultus und öffentlichen Unterricht . . . . . |           | 28 080007  | 3 393769      |
| Allgemeine Ausgaben . . . . .                                | 2 375029  |            | 344915        |
| Kultus . . . . .                                             | 6 080680  |            | 681451        |
| Unterricht . . . . .                                         | 17 624298 |            | 2 367403      |
| Ministerium der Finanzen . . . . .                           |           | 127 343762 | 4 337466      |
| Zentralverwaltung . . . . .                                  | 1 575700  |            | 109170        |
| Finanzdirektionen ic. . . . .                                | 8 618700  |            | 278071        |
| Finanzwache . . . . .                                        | 8 440000  |            | 60575         |
| Steuerämter . . . . .                                        | 6 587850  |            | 185230        |
| Zollverwaltung . . . . .                                     | 1 960000  |            | 4600          |
| Grundsteuerregulierung . . . . .                             | 1 508505  |            | 426200        |
| Allgemeine Kassenverwaltung . . . . .                        | 18 636733 |            | 1 262569      |
| Erhebungskosten der Einnahmen . . . . .                      | 80 016274 |            | 2 011051      |
| Ministerium des Handels . . . . .                            |           | 47 609800  | 2 083510      |
| Verwaltung: { Allgemeine Ausgaben . . . . .                  | 1 917710  |            | 403730        |
| { Hafendienst . . . . .                                      | 811780    |            | 864710        |
| Betriebs- { Lagerhäuser in Triest . . . . .                  | 394130    |            | 501070        |
| ausgaben: { Post u. Telegraphen . . . . .                    | 42 189800 |            | 304000        |
| { Postsparkassen . . . . .                                   | 2 286880  |            | 10000         |

|                                              | Ordentl.          | Außerordentl.    |
|----------------------------------------------|-------------------|------------------|
| <b>Eisenbahnministerium</b> . . . . .        | 102 005190        | 5 521000         |
| Verwaltung . . . . .                         | 10 388900         | 287000           |
| Staatsbahnbetrieb . . . . .                  | 91 439790         | 5 227400         |
| Bodensee-Dampfschiffahrt . . . . .           | 176500            | 6600             |
| <b>Ministerium des Ackerbaues</b> . . . . .  | 17 151829         | 2 206085         |
| Verwaltung etc. . . . .                      | 3 179222          | 1 682160         |
| Geflüßwesen . . . . .                        | 2 010400          | 27050            |
| Domänen und Forsten . . . . .                | 4 994110          | 274340           |
| Bergwerke . . . . .                          | 6 968097          | 222585           |
| <b>Justizministerium</b> . . . . .           | 26 844790         | 2 366001         |
| Justizverwaltung . . . . .                   | 24 254790         | 541390           |
| Neubauten . . . . .                          | —                 | 1 824611         |
| Gefängnisverwaltung . . . . .                | 2 590000          | —                |
| <b>Rechnungshof</b> . . . . .                | 175500            | —                |
| <b>Pensionen</b> . . . . .                   | 24 308510         | —                |
| <b>Dotationen und Subventionen</b> . . . . . | 4 857155          | 3 027800         |
| An Landesfonds und Gemeinden . . . . .       | 452905            | —                |
| An Verkehrsanstalten . . . . .               | 3 904250          | 3 027800         |
| <b>Staatsschuld (s. unten)</b> . . . . .     | 171 929683        | —                |
| <b>Verwaltung der Staatsschuld</b> . . . . . | 602580            | 30500            |
| <b>Total:</b>                                | <b>728 650956</b> | <b>31 635837</b> |
| <b>Summa aller Ausgaben:</b>                 | <b>760 286793</b> |                  |
| <b>Summa aller Einnahmen:</b>                | <b>760 754834</b> |                  |
| <b>Überschuß:</b>                            | <b>468041</b>     |                  |

Abrechnung der Länder der ungarischen Krone für 1896.

|                                 | Ordentliche. | Außerordentliche. | Durchlaufende. | Total.          |
|---------------------------------|--------------|-------------------|----------------|-----------------|
| <b>Einnahmen</b> . . . . .      | 500 513714   | 314000            | 17 625330      | 518 453044      |
| <b>Ausgaben</b> . . . . .       | 445 966859   | 54 181686         | 15 794707      | 515 943252      |
| <b>Überschuß der Einnahmen:</b> |              |                   |                | <b>2 509792</b> |

Budget der Länder der ungarischen Krone für 1899.

| Einnahmen.                                                                    |               |                                    |            |
|-------------------------------------------------------------------------------|---------------|------------------------------------|------------|
| <b>Direkte Steuern</b> . . . . .                                              |               |                                    | 98 724000  |
| Grundsteuer . . . . .                                                         | 32 806000     | Kapital- u. Rentensteuer . . . . . | 4 134100   |
| Gebäudesteuer . . . . .                                                       | 11 600000     | Einkommensteuer . . . . .          | 15 900000  |
| Erwerbssteuer . . . . .                                                       | 20 920000     | Transportsteuer . . . . .          | 7 168500   |
| Steuer von den Gesell-<br>schaften m. obligator.<br>Rechnungsablage . . . . . | 3 562600      | Militärtare . . . . .              | 1 850000   |
|                                                                               |               | Verschiedenes . . . . .            | 782800     |
| <b>Verzugszinsen</b> . . . . .                                                |               |                                    | 1 206000   |
| <b>Steuerrückstände und Eintreibung</b> . . . . .                             |               |                                    | 210000     |
| <b>Indirekte Abgaben</b> . . . . .                                            |               |                                    | 185 346766 |
| Konsumsteuern . . . . .                                                       | 74 975000     | Salzmonopol . . . . .              | 15 808489  |
| Bier . . . . .                                                                | 8 400000      | Tabakmonopol . . . . .             | 55 019000  |
| Branntwein . . . . .                                                          | 41 000000     | Stempel . . . . .                  | 15 124250  |
| Wein u. Most . . . . .                                                        | 7 800000      | Gerichtsgebühren . . . . .         | 22 370000  |
| Schlachtwieh . . . . .                                                        | 3 300000      | Lotto . . . . .                    | 1 213000   |
| Zucker . . . . .                                                              | 8 800000      | Mauten . . . . .                   | 800000     |
| Petroleum etc. . . . .                                                        | 5 675000      | Bunzlerung . . . . .               | 84230      |
| <b>Zölle</b> . . . . .                                                        | <b>452797</b> |                                    |            |

|                                                                                                  |          |                                    |
|--------------------------------------------------------------------------------------------------|----------|------------------------------------|
| Einnahmen vom Eigentum und von Anstalten des Staates                                             |          | 85 200178                          |
| Domanen                                                                                          | 366578   | Berg- u. Münzwerke . . . 39 557810 |
| Förste                                                                                           | 5 071790 | Reinertrag der Staats-             |
| Staatsdruckerei                                                                                  | 868000   | eisenbahnen . . . 39 336000        |
| Einnahmen der anderen Ministerien (ohne die Erträgnisse des Religions-, Schul- und Studienfonds) |          | 132 616659                         |
| Posten und Telegraphen                                                                           |          | 22 460000                          |
| Dekung der Betriebskosten der Eisenbahnen                                                        |          | 100 864000                         |
| Anderer Einnahmen                                                                                |          | 9 292659                           |

Summa der ordentl. und außerordentl. Einnahmen: 503 303603

| Ausgaben.                                                        |           |                                               |
|------------------------------------------------------------------|-----------|-----------------------------------------------|
| Hofstaat                                                         | 4 650000  | Verwaltung von Fiume . . . 44700              |
| Kabinettskanzlei                                                 | 78307     | Pensionen . . . 9 044927                      |
| Ungar. Reichstag u. Deleg.                                       | 1 783966  | Ungarische Schuld . . . 92 593059             |
| Verwaltungs-Gerichtshof                                          | 260517    | Grundentlastung . . . 9 230516                |
| Ministerpräsidium                                                | 438115    | Beitrag zu den gemeinsamen Ausgaben           |
| Minister am Hoflager                                             | 74236     | Beitrag zur oesterr. Schuld . . . 28 318076   |
| Ministerium für Kroatien und Slavonien                           | 44530     | Staatsrechnungshof . . . 153135               |
| Minist. des Innern                                               | 19 600367 | Ablösung des Weinberg-Zehntens . . . 43000    |
| Minist. für Landesverteidigung                                   | 16 460404 | Zinsvorschüsse an Eisenbahnen . . . 13 671340 |
| Minist. für Kultus u. Unterricht (ohne Religions- u. Schulfonds) | 13 111246 | Ordentliche Ausgaben . . . 460 005399         |
| Justizministerium                                                | 16 694141 | Durchlaufende Ausgaben . . . 16 867462        |
| Minist. für Ackerbau                                             | 19 769686 | Investitionen . . . 27 389585                 |
| Handelsministerium                                               | 86 860961 | Gesamtausgaben: 503 252446                    |
| Finanzministerium                                                | 88 487768 | Überschuss: 51157                             |
| Verwaltung von Kroatien u. Slavonien                             | 8 291790  |                                               |

Gemeinsame schwebende Schuld am 1. Juli 1899.

|                                                                                                 |                                                               |                       |
|-------------------------------------------------------------------------------------------------|---------------------------------------------------------------|-----------------------|
| Partial-Hypothekar-<br>anweisungen <sup>1)</sup>                                                | } unverzinslich . . . 7150<br>} zu 3% und 3½% . . . 34 994450 | } . . . . . 35 001600 |
| Staatsnoten (Papiergeld, à 1 fl.: 680651 fl., à 5 fl.: 111 202550 fl., à 50 fl.: 16 278400 fl.) |                                                               |                       |
|                                                                                                 |                                                               | Total: 162 163201     |

Stand der allgemeinen Staatsschuld am 1. Juli 1899.

| Konsolidierte Schuld:                           | Verzinslich. | Unverzinslich. | Total.      |
|-------------------------------------------------|--------------|----------------|-------------|
| Alt. Staats- } ohne Rückzahlung . . . . .       | 500385       | —              | 500385      |
| schuld } mit . . . . .                          | 21000        | 726697         | 747697      |
| Neuere Staatsschuld:                            |              |                |             |
| In Konven- } ohne Rückzahlung . . . . .         | 1 612608     | 27297          | 1 639905    |
| tionsmünze } mit . . . . .                      | 11 176725    | 1 857502       | 13 034227   |
| In oesterreichischer Währung:                   |              |                |             |
| ohne Rückzahlung (unifizierte Schuld) . . . . . | 2489 431418  | —              | 2489 431418 |
| mit Rückzahlung . . . . .                       | 147 563832   | 20 215009      | 167 778841  |
| Sa Konsolidierte Schuld . . . . .               | 2650 305968  | 22 826505      | 2673 132473 |
| Schwebende Schuld <sup>2)</sup> . . . . .       | 35 461069    | 327420         | 36 788489   |
| Entschädigungskrenten . . . . .                 | 11 878913    | —              | 11 878913   |
| Rente an Bayern . . . . .                       | 1 750000     | —              | 1 750000    |
| Sa Allgemeine Staatsschuld [2699 395950         | 23 153925    | [2722 549875   |             |

<sup>1)</sup> Einbezogen in die allgemeine schwebende Schuld (s. weiter unten). — <sup>2)</sup> Einschließlich der Partial-Hypothekenanweisungen.

Stand der Staatsschuld der im Reichsrat vertretenen Königreiche und Länder am 1. Juli 1899.

| Konsolidierte Schuld:                           |  | Verzinslich. | Unverzinslich. | Total.      |
|-------------------------------------------------|--|--------------|----------------|-------------|
| Schulden ohne Rückzahlung . . . . .             |  | 808 949700   | —              | 808 949700  |
| " mit                                           |  | 727 203771   | 76 483950      | 803 687721  |
| Sa Konsolidierte Schuld . . . . .               |  | 1536 153471  | 76 483950      | 1612 637421 |
| Schwebende Schuld . . . . .                     |  | 15 164567    | —              | 15 164567   |
| Sa Staatsschuld der im Reichsrat vertr. Länder  |  | 1551 318038  | 76 483950      | 1627 801988 |
| Sa der allg. StSchuld u. d. StSchuld / 1./7. 99 |  | 4250 713988  | 99 637875      | 4350 351863 |
| der im Reichsrat vertretenen Länder / 1./7. 98  |  | 4127 356933  | 100 881341     | 4228 238274 |

Ausgaben für die Staatsschulden.  
(Einjährige Zinsen, Prämien, Renten zc.)

| Konsolidierte Schuld:                |              | Kapital.    | Zinsen zc. |
|--------------------------------------|--------------|-------------|------------|
| Verzinslich in Staatsnoten . . . . . |              | 1713 065176 | 71 975904  |
| Dohne Rückzahlung . . . . .          | 1485 538058  |             |            |
| Mit Rückzahlung . . . . .            | 227 532128   |             |            |
| Verzinslich in Silber . . . . .      |              | 1361 848362 | 57 715582  |
| Dohne Rückzahlung . . . . .          | 1006 011857  |             |            |
| Mit Rückzahlung . . . . .            | 355 887005   |             |            |
| Verzinslich in Kronen . . . . .      |              | 475 029500  | 18 364728  |
| Dohne Rückzahlung . . . . .          | 318 099500   |             |            |
| Mit Rückzahlung . . . . .            | 156 980000   |             |            |
| Verzinslich in Gold . . . . .        |              | 636 516400  | 25 399998  |
| Dohne Rückzahlung . . . . .          | 490 850200   |             |            |
| Mit Rückzahlung . . . . .            | 145 666200   |             |            |
| Unverzinslich . . . . .              |              | 99 310456   | —          |
| Sa Konsolidierte Schuld:             | 4285 769894  |             | 173 456212 |
| Schwebende Schuld (Papier)           | 50 953056 1) |             | 1 696684   |
| Entschädigungsbrenten (Papier)       | 11 878913    |             | 482161     |
| Rente an Bayern (Silber)             | 1 750000     |             | 87500      |

Zusammen: 4350 351863 175 722507

Kosten der Staatsschuld nach dem Entwurf des Finanzgesetzes für 1899.

|                                               |            |           |            |
|-----------------------------------------------|------------|-----------|------------|
| Allgemeine Schuld:                            |            |           |            |
| Verzinsung . . . . .                          | 84 473710  | 80 160713 | 114 634428 |
| Tilgung . . . . .                             | 11 490167  | 150000    | 11 640167  |
| Summa:                                        | 95 963877  | 80 310713 | 126 274590 |
| Schulden der im Reichsrat vertretenen Länder: |            |           |            |
| Verzinsung . . . . .                          | 70 760939  | —         | 70 760939  |
| Tilgung . . . . .                             | 4 035867   | —         | 4 035867   |
| Summa:                                        | 74 796806  | —         | 74 796806  |
| Verwaltung der Schuld . . . . .               | 633080     | —         | 633080     |
| Im ganzen:                                    | 171 393763 | 80 310713 | 201 704476 |

Ungarische Staatsschuld Anfang 1898.

(Außer der gemeinsamen Staatsschuld der Österreichisch-Ungarischen Monarchie.)

|                                             |            |
|---------------------------------------------|------------|
| Grundentlastungsschuld 2)                   | 194 184300 |
| Staatseisenbahn-Goldanleihe . . . . .       | 178 920000 |
| Schuld für Ablösung des Weinbergzehntens 2) | 164330     |

1) Einschließlich der sämtlichen mit den Ländern der ungarischen Krone gemeinsamen Partialhypothekaranweisungen. In dieser Summe sind 327420 Gulden enthalten, die keine Zinsen tragen. — 2) Garantierte Schulden.

|                                                                                     |                    |
|-------------------------------------------------------------------------------------|--------------------|
| Staatseisenbahn-Silberanleihe . . . . .                                             | 117 480000         |
| Ösbahn belastende Schuld und Prioritätsanleihe . . . . .                            | 9 507100           |
| Goldrentenanleihe zu 4% . . . . .                                                   | 634 000000         |
| Prämienanleihe von 1870 . . . . .                                                   | 18 400000          |
| Theiß-Szegedin-Anleihe, kontrahiert auf Grund eines Gesetzes von 1880 <sup>1)</sup> | 36 960000          |
| 4% Kronrentenanleihe . . . . .                                                      | 531 000000         |
| Schulden, kontrahiert zum Ankauf von Eisenbahnen . . . . .                          | 189 770761         |
| Hypothekendarleihe beim ungarischen Bodenkreditinstitut <sup>1)</sup>               | 5 703069           |
| Regalentschädigungs-Obligationen . . . . .                                          | 225 685350         |
| Verschiedene Schulden . . . . .                                                     | 71 211974          |
| <b>Total:</b>                                                                       | <b>2212 986884</b> |
| Dazu: Schulden in Wertpapieren . . . . .                                            | 14 891402          |
| Rückstände . . . . .                                                                | 250 067049         |
| <b>Zusammen:</b>                                                                    | <b>2477 945335</b> |

Dazu tritt noch der Anteil an der „Staatsschuld der im Reichsrat vertretenen Königreiche und Länder“ (mit ca 30% des Standes vor 1868) und der Anteil an der gemeinsamen schwebenden Schuld (s. oben).

### Stand des ungarischen Staatsvermögens Anfang 1898.

(In Millionen oesterr. Gulden.)

|                       |       |                                            |        |                          |               |
|-----------------------|-------|--------------------------------------------|--------|--------------------------|---------------|
| Domänen . . . . .     | 9,5   | Ketten- u. Margareten-<br>brücke . . . . . | 15,8   | 4. Rückstände . . . . .  | 433,2         |
| Korsten . . . . .     | 103,6 |                                            |        | 5. Bargeld . . . . .     | 124,8         |
| Bergwerke . . . . .   | 222,3 | 1. Immobilien . . . . .                    | 1678,0 | 6. Wertpapiere . . . . . | 53,7          |
| Eisenbahnen . . . . . | 998,9 | 2. Mobilien . . . . .                      | 170,6  | <b>Total:</b>            | <b>3040,3</b> |
| Gebäude u. . . . .    | 328,4 | 3. Forderungen . . . . .                   | 580,0  |                          |               |

### Handel.

Übersicht des auswärtigen Spezialhandels des oesterreichisch-ungarischen Zollgebietes.

(In Tausenden Gulden.)

|                                | 1893    | 1894    | 1895    | 1896    | 1897    | 1898    |
|--------------------------------|---------|---------|---------|---------|---------|---------|
| Waren, Einfuhr . . . . .       | 670 706 | 699 992 | 722 473 | 705 787 | 755 260 | 819 801 |
| Ausfuhr . . . . .              | 805 556 | 795 474 | 741 810 | 774 004 | 766 244 | 807 622 |
| Edelmetalle, Einfuhr . . . . . | 150 384 | 37 625  | 53 813  | 68 807  | 99 868  | 23 469  |
| Ausfuhr . . . . .              | 19 906  | 26 996  | 24 595  | 42 533  | 50 652  | 60 956  |

Hauptverkehrsländer 1897 u. 1898. (Warenverkehr in Tausenden Gulden.)

|                                      | 1897     |          | 1898     |          |
|--------------------------------------|----------|----------|----------|----------|
|                                      | Einfuhr. | Ausfuhr. | Einfuhr. | Ausfuhr. |
| Freibeirte Triest u. Fiume . . . . . | 442      | 3 109    | 218      | 3 407    |
| Deutsches Reich . . . . .            | 270 390  | 399 024  | 282 420  | 420 451  |
| Schweiz . . . . .                    | 22 775   | 31 943   | 25 083   | 32 038   |
| Frankreich . . . . .                 | 24 103   | 27 531   | 24 440   | 27 170   |
| Belgien . . . . .                    | 13 486   | 6 611    | 15 405   | 5 780    |
| Niederlande . . . . .                | 9 598    | 11 461   | 8 744    | 10 164   |
| Großbritannien . . . . .             | 69 168   | 70 522   | 69 282   | 74 385   |
| Rußland . . . . .                    | 56 029   | 25 893   | 68 212   | 32 181   |

<sup>1)</sup> Garantirte Schulden.

|                              | 1897           |                | 1898           |                |
|------------------------------|----------------|----------------|----------------|----------------|
|                              | Einfuhr        | Ausfuhr.       | Einfuhr.       | Ausfuhr.       |
| Rumänien . . . . .           | 18 681         | 26 363         | 38 359         | 32 957         |
| Bulgarien . . . . .          | 1 160          | 6 800          | 2 454          | 7 464          |
| Serbien . . . . .            | 18 296         | 12 030         | 17 159         | 11 022         |
| Türkei . . . . .             | 17 837         | 26 275         | 17 157         | 31 349         |
| Griechenland . . . . .       | 9 153          | 5 414          | 7 999          | 5 571          |
| Italien . . . . .            | 55 040         | 59 441         | 59 241         | 57 930         |
| Übriges Europa . . . . .     | 7 463          | 7 498          | 7 568          | 6 978          |
| Britisch-Indien . . . . .    | 41 596         | 12 049         | 42 164         | 16 451         |
| Übriges Asien . . . . .      | 13 749         | 796            | 17 702         | 1 521          |
| Ägypten . . . . .            | 6 516          | 10 029         | 7 429          | 11 012         |
| Übriges Afrika . . . . .     | 2 915          | 1 310          | 3 580          | 833            |
| Australien . . . . .         | 1 821          | 498            | 3 574          | 518            |
| Vereinigte Staaten . . . . . | 55 755         | 16 804         | 87 139         | 14 454         |
| Brasilien . . . . .          | 20 665         | 1 822          | 18 266         | 1 806          |
| Übriges Amerika . . . . .    | 16 891         | 3 021          | 14 753         | 2 180          |
|                              | <b>Summa</b>   | <b>753 529</b> | <b>766 244</b> | <b>818 348</b> |
| Retourwaren . . . . .        | 1 731          | —              | 1 453          | —              |
| <b>Total, Waren</b>          | <b>755 260</b> | <b>766 244</b> | <b>819 801</b> | <b>807 622</b> |

Haupthandelsartikel 1898. (In Millionen Gulden.)

| Einfuhr.                       |      |                                             |      |                             |      |
|--------------------------------|------|---------------------------------------------|------|-----------------------------|------|
| Getreide . . . . .             | 73,8 | Südfrüchte . . . . .                        | 11,9 | Kohlen . . . . .            | 38,9 |
| Baumwolle . . . . .            | 54,4 | Kupfer . . . . .                            | 11,8 | Getreide . . . . .          | 32,7 |
| Wolle . . . . .                | 44,9 | Chemikalien . . . . .                       | 11,7 | Lederwaren . . . . .        | 26,5 |
| Kohle . . . . .                | 41,2 | Eisenwaren . . . . .                        | 11,6 | Malz . . . . .              | 24,3 |
| Tabak . . . . .                | 27,2 | Wollwaren . . . . .                         | 10,9 | Glas . . . . .              | 21,7 |
| Kaffee . . . . .               | 22,5 | Eisen . . . . .                             | 10,3 | Wollwaren . . . . .         | 20,7 |
| Maschinen . . . . .            | 21,8 | Glas . . . . .                              | 10,1 | Holzwaren . . . . .         | 20,0 |
| Seide . . . . .                | 20,4 | Baumwollgarn . . . . .                      | 9,9  | Häute u. Felle . . . . .    | 17,1 |
| Leber . . . . .                | 20,1 | Edelsteine, Korallen<br>u. Perlen . . . . . | 9,8  | Schmuckwaren . . . . .      | 16,3 |
| Wein . . . . .                 | 19,1 | Fische . . . . .                            | 9,5  | Eisenwaren . . . . .        | 12,4 |
| Häute u. Felle . . . . .       | 19,0 | Reis . . . . .                              | 8,5  | Papier . . . . .            | 11,2 |
| Bücher u. Landkarten . . . . . | 18,8 |                                             |      | Wolle . . . . .             | 10,8 |
| Nieb . . . . .                 | 17,4 | <b>Ausfuhr.</b>                             |      | Seide . . . . .             | 9,5  |
| Wollgarn . . . . .             | 16,2 | Holz . . . . .                              | 99,6 | Bettfedern . . . . .        | 9,3  |
| Seidenwaren . . . . .          | 16,2 | Zucker . . . . .                            | 67,1 | Keine Metallwaren . . . . . | 8,9  |
| Eier . . . . .                 | 14,2 | Wieh . . . . .                              | 44,5 | Chemikalien . . . . .       | 8,8  |
| Eamereien . . . . .            | 12,3 | Eier . . . . .                              | 40,0 | Lebenswaren . . . . .       | 8,5  |
|                                |      |                                             |      | Hülsenfrüchte . . . . .     | 8,1  |

Verkehr.

Schiffsverkehr in allen Häfen der Monarchie im Jahre 1897.

|                                  | Angekommen    |                  | Abgegangen    |                  |
|----------------------------------|---------------|------------------|---------------|------------------|
|                                  | Schiffe.      | Tonnen.          | Schiffe.      | Tonnen.          |
| Segelschiffe . . . . .           | 23804         | 702857           | 23665         | 695067           |
| Dampfer . . . . .                | 81342         | 11 481611        | 81297         | 11 428487        |
| <b>Zusammen</b>                  | <b>105146</b> | <b>12 184468</b> | <b>104962</b> | <b>12 123554</b> |
| Davon oesterreichische . . . . . | 88712         | 9 872952         | 88618         | 9 818699         |

## Schiffsverkehr im Hafen von Triest im Jahre 1898.

|                                  |                      | Angekommen |          | Abgegangen |          |
|----------------------------------|----------------------|------------|----------|------------|----------|
|                                  |                      | Schiffe.   | Tonnen.  | Schiffe.   | Tonnen.  |
| Segelschiffe                     | beladen . . . . .    | 3229       | 213710   | 2014       | 87845    |
|                                  | in Ballast . . . . . | 426        | 15867    | 1096       | 34867    |
| Dampfer                          | beladen . . . . .    | 3318       | 1 462714 | 4388       | 1 526111 |
|                                  | in Ballast . . . . . | 2716       | 243573   | 2114       | 279145   |
| Zusammen                         |                      | 9689       | 1 935864 | 9612       | 1 929968 |
| Davon oesterreichische . . . . . |                      | 7261       | 1 831601 | 7141       | 1 217957 |

## Stand der oesterr.-ungar. Handelsmarine am Anfang des Jahres 1898.

|                                              | Schiffe. | Tonnen. | Mannsch. |
|----------------------------------------------|----------|---------|----------|
| Seeschiffe . . . . .                         | 218      | 221255  | 4466     |
| Küstenfahrer . . . . .                       | 1652     | 35320   | 4824     |
| Fischerbarfen, Lichterfahrzeuge etc. . . . . | 10306    | 21850   | 24146    |
| oder                                         |          |         |          |
| Dampfer . . . . .                            | 245      | 188440  | 4554     |
| Segelschiffe . . . . .                       | 11931    | 89085   | 28882    |
| Im ganzen                                    | 12176    | 278425  | 33436    |

## Eisenbahnen in Betrieb am 1. Januar 1899.

|                          |          |
|--------------------------|----------|
| In Oesterreich . . . . . | 17424 km |
| „ Ungarn . . . . .       | 15857 „  |

Zusammen: 33281 km

Post 1897. Zahl der Postanstalten in Oesterreich 5754, in Ungarn 4681 (im Ausland 31 Postanstalten).

|                                        | Briefe.<br>1000 St. | Post-<br>karten.<br>1000 St. | Drucksachen, Zeitungen<br>u. Warenproben.<br>1000 St. | Wertbriefe und<br>Postanweisungen.<br>1000 St.   1000 Kr. |
|----------------------------------------|---------------------|------------------------------|-------------------------------------------------------|-----------------------------------------------------------|
| Oesterreich.                           |                     |                              |                                                       |                                                           |
| Innere Verkehr <sup>1)</sup> . . . . . | 455 296             | 154 059                      | 161 842 <sup>2)</sup>                                 | 25 023   7254 445                                         |
| Außerer Verkehr . . . . .              | 144 742             | 46 966                       | 39 523 <sup>2)</sup>                                  | 2 866   909 259                                           |
| Transit . . . . .                      | 6 503               | 874                          | 3 924                                                 | 102   68 245                                              |
| Ungarn.                                |                     |                              |                                                       |                                                           |
| Innere Verkehr . . . . .               | 129 706             | 41 816                       | 107 772                                               | 13 982   3565 885                                         |
| Außerer Verkehr . . . . .              | 43 787              | 16 396                       | 27 096                                                | 5 486   1564 902                                          |
| Transit . . . . .                      | 3 271               | 731                          | 1 020                                                 | 40   120 960                                              |

## Telegraphen 1897.

|                                     |              |          |
|-------------------------------------|--------------|----------|
| Länge der Staatslinien . . . . .    | Oesterreich. | Ungarn.  |
| Länge der Drähte (Staatslinien)     | 50700 km     | 21535 km |
| Telegraphenstationen . . . . .      | 148231 „     | 103869 „ |
|                                     | 4942         | 2899     |
| Depeschen nach dem Innern . . . . . | 6 548888     | 4 017447 |
| ins Ausland abgeschickt . . . . .   | 2 333154     | 1 034766 |
| vom Ausland angekommen . . . . .    | 2 413967     | 1 309962 |
| Transitdepeschen . . . . .          | 1 181707     | 454341   |
| Dienstdepeschen . . . . .           | 1 293368     | 566530   |

Summa der Depeschen: 13 771084 7 383046

<sup>1)</sup> Einschließlich des Verkehrs mit Ungarn und Bosnien-Herzegowina. — <sup>2)</sup> Die im Ausland abonnierten Zeitungen sind in den Angaben für den innern Verkehr einbezogen.

|                                  | Telephone 1897. | Oesterreich. | Ungarn.     |
|----------------------------------|-----------------|--------------|-------------|
| Zahl der Sprechstellen . . . . . |                 | 174687       | 11034       |
| Totalverkehr:                    |                 |              |             |
| Zahl der Anlagen . . . . .       |                 | 681          | 38          |
| Länge der Linien . . . . .       |                 | 24650 km     | 1337 km     |
| Länge der Drähte . . . . .       |                 | 83816        | 19519       |
| Zahl der Gespräche . . . . .     |                 | 85 070195 "  | 25 454909 " |
| Fernverkehr:                     |                 |              |             |
| Zahl der Anlagen . . . . .       |                 | 88           | 55          |
| Länge der Linien . . . . .       |                 | 7565 km      | 4392 km     |
| Länge der Drähte . . . . .       |                 | 15131        | 13270       |
| Zahl der Gespräche . . . . .     |                 | 1 017528 "   | 312151 "    |

**Armee und Marine.**

Seit 1868 besteht in beiden Staatsgebieten der Monarchie allg. Wehrpflicht. Die Stellungspflicht beginnt am 1. Jan. des Jahres, in dem der Wehrpflichtige das 21. Lebensjahr vollendet. Die Dienstpflicht dauert 12 Jahre, und zwar für die in das Heer Eingerehrten 3 in der Linie, 7 in der Reserve und 2 in der Landwehr; in der Kriegsmarine: 4 in der Linie, 5 in der Reserve, 3 in der Seewehr; für die unmittelbar in die Landwehr Eingerehrten 2 im Aktivstande und 10 Jahre im nichtaktiven Verhältnisse; für die zur Ersatzreserve des Heeres, resp. der Landwehr Assentierten, die 8 Wochen militärisch ausgebildet werden, im Heere 10 und in der Landwehr 2 Jahre, resp. in der letzteren 12 Jahre. Dienstpflichtige, die ein Gymnasium, eine Realschule u. absolviert haben oder ihre höhere Bildung durch eine besondere Prüfung nachweisen und grundsätzlich sich selbst bekleden, ausrüsten und verpflegen, haben nur 1 Jahr (oder, wenn sie sich nicht zum Res.-[n. a. Landw.] Off. geeignet zeigen, 2 Jahre) aktiv zu dienen, die weiteren 11 resp. 10 Jahre der Dienstpflicht bleiben sie im nichtaktiven Verhältnisse. Waffenübungen in der Reserve, Ersatzreserve oder Landwehr jedes 2. Jahr in einer Dauer bis zu 4 Wochen. Die zum Militärdienst Untauglichen haben 12 Jahre lang eine Militärart (Wehrsteuer) jährlich bis 100 Gulden zu zahlen. Nach den Landsturmgesetzen sind alle wehrfähigen Männer, die weder dem Heere, der Kriegsmarine, der Ersatzreserve noch der Landwehr angehören, von ihrem 19. bis zum 42. Lebensjahre zum Dienst im Landsturm verpflichtet. Derselbe zerfällt in 2 Aufgebote, von denen das 1. die 19—37 Jahre, das 2. die 38—42 Jahre alten Männer umfaßt. Der Landsturm darf nur während eines Kriegs einberufen werden. — Das Rekrutenkontingent beträgt für Heer und Marine 103100, für die Landwehren rund 23000 Mann. — S. Jahrgang 1878, S. 803.

**Friedens-Organisation der Armee.**

Die 15 Korps (vgl. die Personalien) bestehen der Regel nach aus je 2 Inf.-Truppendiv. à 2 Inf.-Brig., 1 Kav.-Brig., 1 Art.-Brig. und Train-Div. (s. unten). — Ausnahmen hiervon bilden das 2. Korps mit 3 Inf.-Div., das 15. Korps mit 10 Brig. (darunter 6 Geb.-Brig.), das 1., 2. u. 10. mit je 1, das 11. Korps mit 2 Kav.-Div., das 8., 13. und 14. Korps mit 1 Kav.-Rgt, das 15. Korps mit 2 Göl. Kav., das 2. Korps mit 2 Art.-Brig., das 14. Korps mit 2 Div.-Art.-Rgtrn u. 1 Geb.-Batt.-Div., das 15. Korps mit besond. Art. (s. unten) und endlich das Militärkommando in Zara, das nur aus 2 Inf.-Brig. u. 1 Fest.-Art.-Rgt besteht — so daß sich im Heere (ohne die aktive Bdw.) 31 Inf.-Truppendiv. mit 64 Inf. u. 6 Gebirgs-Brig., 5 Kav.-Truppendiv., 18 Kav.-Brig. und 14 Art.-Brig. nebst 1 Geb.-Batt.-Div. ergeben. Die Inf.-Brig. bestehen aus 2 Inf.-Rgtrn; mitunter sind denselben Jäger u. Pionier-Bat. zugeteilt. Die Kav.-Brig. haben je 2—3 Rgtr; die Art.-Brig. bestehen aus je 1 Korps.-Art.-Rgt, 3 Div.-Art.-Rgtrn und fallweise 1—3 Festungs-Art.-Bat.

Infanterie. 102 Inf.-Rgtr. Das Rgt hat einen Rgts.-Stab (21 Off. u. 73 M.) und 4 Bat. zu 4 Komp. (à 4 Off. u. 98 M.), ferner 1 Ers.-Bat.-Kadre zu 7 Off. u. 24 M. Die Jägertruppe besteht aus 4 Rgtrn Tiroler Kaiserjäger (jedes Rgt 4 Feldbat. u. 1 Ers.-bat.-Kadre ungefähr in der gleichen Stärke wie im Inf.-Rgt), ferner 26 Feldjäger-Bat. zu je 1 Bat.-Stab 4 Komp. u. 1 Ers.-komp.-Kadre.



Jedes Jäger-Bat. zählt 22 Off., 358 M. Bewaffnung: das Mannlicher-Gewehr von 8 mm Kal. mit festem Magazin von 6 Patronen.

Kavallerie. 16 Drag., 16 Hus., 11 M.-Rgtr. Jedes Rgt besteht aus dem Rgts-Stab (11 Off., 23 M., 25 Pf.), 2 Div. von 3 Esk. (à 5 Off., 166 M., 156 Pf.) 1 Pionierzug (1 Off., 25 M., 25 Pf.) u. 1 Ersajkadre (4 Off., 63 M., 59 Pf.). Bewaffnung: Kav.-Säbel, Repet.-Karabiner.

Feldartillerie. 14 Korps- u. 42 Div.-Art.-Rgtr (jedes: Stab [eines Korps-Art.-Rgts 9 Off., 13 M., 9 Pf., eines Div.-Art.-Rgts 6 Off., 9 M., 9 Pf., einer reit. Batt.-Div. 2 Off., 3 M., 7 Pf.], 4 Batt., 1 Munitionspart.- u. 1 Ersajdepot.-Kadre). Außerdem ist vorhanden bei den Korpsart.-Rgtrn Nr. 1, 2, 4—7, 10 u. 11 je 1 reitende Batt.-Div. (zusammen 8) mit Stab und je 2 Batt.; ferner bei den Korpsart.-Rgtrn Nr. 1, 2, 6—14 je 1 Gebirgsbatt. (zus. 11, alle im bosnisch-herzegom. Okkupationsgebiet), endlich 1 Geb.-Batt.-Div. in Tirol mit 3 Geb.-Batt. und 1 Ersajdepot.-Kadre. Stand einer fahrenden Batt.: 4 Off., 101 M., 44 Pf., 4 Gesch., 2 Munit.- u. 3 Prov.-Wagen; einer reitenden Batt.: 5 Off., 122 M., 116 Pf., 6 Gesch., 2 Munit.- u. 4 Prov.-Wagen; einer Geb.-Batt.: 2—4 Off., 60—90 M., 14—20 Pf., 4 Gesch. Geschützmaterial der fahrenden u. Geb.-Geschütze: M. 75, der reitenden M. 75/90: majssives Rohr aus Stahlbronze mit kupfernem Ringlager, Schildzapfen mit Stahlhülse bekleidet, Flachteilverschluss. Kal. der Feldgesch. 9 cm, der Gebirgsgesch. 7 cm. Als Geschosse werden verwandt Granaten, Schrapnels, Kartätschen, Grafitgranaten und Stabgranaten.

Die Festungsartillerie besteht aus 6 Rgtrn mit dem Rgts-Stabe (11—13 Off., 16—19 M.) u. 2—3 Bat. zu je 4 Komp. und aus 8 selbständigen Bat. (deren Stab 4 Off., 7 M. stark ist). Stand einer Feldkomp.: 4 Off., 98 M.; jedes Bat. hat 1 Ersajkomp.-Kadre zu 2 Off., 25 M. — Zur Festungsart. gehören auch Kadres für Beleuchtungsabteilungen und die mil.-aeronaut. Anstalt.

15 Pionier-Bat., bestehend aus dem Bat.-Stabe (5 Off., 10 M.), je 5 Komp. (zu 5 Off., 107 M.), 1 Zeugstreife (1 Off., 9 M.) und 1 Ersajkomp.-Kadre (2 Off., 7 M.). Stärke eines Bat.: 33 Off., 563 M., 11 Pf. — 1 Eisenbahn- u. Telegr.-Rgt mit Rgts-Stab (9 Off., 15 M.), 3 Bat. à 4 Komp. (zu 5 Off., 117 M.), 1 Ersajbat.-Kadre (4 Off., 28 M.), 1 Telegr.-Ersaj-Kadre (2 Off., 8 M.) und 1 Telegr.-Schule (1 Off., 3 M. ohne die Schüler).

Die Sanitätstruppe besteht aus dem San.-Truppentkmdo und 26 San.-Abteilungen.

Die Traintruppe formiert 3 Rgtr zu je 5 Div., jede Train-Div. mit einer Anzahl Train-Eskadr. und sonstigen Spannungskörpern, zus. 16 Train-Div., 85 Train-Eskadr., 10 Geb.-Train-Eskadr., 8 Kadres für Geb.-Train-Eskadr. u. 15 Ersajdepotkadres der Train-Divisionen.

Ersaj. Die Korpskmdos u. das Mil.-Kmdo Zara entsprechen 16 Mil.-Territorial-Kommanden mit (je 5—9) im ganzen 105 Heeres- u. 3 Marine-Ergänzungsbegirten.

Landweh. Die oesterr. Ldw. besteht aus 29 Inf.- u. 3 Tiroler Landeschützen-Rgtrn (bestehend aus dem Stabe, 1 Ersaj-Bat.-Kadre und 3 oder 4 Bat.), deren Stabe und starke Kadres schon im Frieden vorhanden sind; Stand eines Rgts-Stabes 13—15 Off., 15—18 M. Präsenzstand einer Ldw.-Komp.: 3 Off., 54 M. (in der guten Jahreszeit durch Einberufung der Heurlaubten zu den period. Übungen auf mehr als 100 M. erhöht). Jeder Ersaj-Bat.-Kadre zählt 3 Off., 11 M. Die R. K. Ldw.-Kav. zählt 6 M.-Rgtr; jedes derselben hat im Frieden 1 Rgts-Stab, 1 Pionierzugs-Kadre, 2 Div.-Stäbe, 6 Feld-Esk. und 1 Ersaj-Kadre. Stand des Rgts-Stabes samt den Div.-Stäben u. dem Pionierzugs-Kadre 10 Off., 26 M., 21 Pf. Die Feld-Esk. zählt 3 Off., 41 M., 36 Pf. (in der guten Jahreszeit durch Einziehung der nicht-aktiven Mannschaft und der in Privatbenutzung gegebenen Pferde auf mehr als 100 Reiter per Esk. erhöht). Stand des Ersaj-Kadres 1 Off., 5 M., 4 Pf. Ferner bestehen noch eine dalmat. und 2 Tiroler Landeschützen-Esk., letztere mit 1 Div.-Stabe u. 1 Ersaj-Kadre. — Die kgl. ungar. Ldw.-Inf. besteht aus 28 Rgtrn (à 3 oder 4 Bat.) und 10 Res.-Bat.-Kadres. Jedes Bat. hat 4 Komp. (à 4 Off., 51 M.).

Jedes Rgt hat 1 Grjg.-Bat.-Kadre zu 3 Off., 12 Mann. Die kgl. ungar. Pdm.-Kav. zählt 10 Hus.-Rgtr (Rgts-Stab samt 2 Div.-Stäben 11 Off., 20 M., jede Gsf. 4 Off., 65 M., 49–63 Pf.; Grjg.-Kadre 4 Off., 10 M., 9 Pf., Pionierzug 1 Off., 25 M., 26 Pf., Standesvermehrung während der Übungsperiode wie bei der oesterr. Landwehr.

Bosnisch-herzegow. Truppen s. unten S. 924.

## Friedensstärke der Armee 1899.

| Truppenteile u.                                                            | Offiz. | Uff., Spielleute, Mannschaften. | Dienstpferde. |                  |
|----------------------------------------------------------------------------|--------|---------------------------------|---------------|------------------|
| Besondere Formationen u.                                                   |        |                                 |               |                  |
| Behörden, Kommanden, Stäbe . . . . .                                       | 3597   | 2736                            | 14            |                  |
| Seeresanstalten . . . . .                                                  | 1697   | 7153                            | 544           |                  |
| Summa                                                                      | 5294   | 9889                            | 558           |                  |
| Truppenteile u.                                                            | Offiz. | Uff., Spielleute u. Mann.       | Dienstpferde. | Besp. Geschütze. |
| Infanterie.                                                                |        |                                 |               |                  |
| 102 Rgtr mit 408 Bat. u. 102 Grj.-Kadres . . . . .                         | 9428   | 161602                          | 1020          |                  |
| 4 Tiroler Jäger-Rgtr mit 16 Bat. u. 4 Grj.-Kadres                          | 1019   | 16536                           | 92            |                  |
| 26 Feldjägerbat. . . . .                                                   |        |                                 |               |                  |
| 450 Bat. u. 132 Grj.-Kadres                                                | 10447  | 178138                          | 1112          |                  |
| Kavallerie.                                                                |        |                                 |               |                  |
| 42 Rgtr mit 252 Gsf. und 42 Grjg.-Kadres . . . . .                         | 1890   | 45906                           | 40740         |                  |
| Feldartillerie.                                                            |        |                                 |               |                  |
| 56 Art.-Rgtr mit 240 Batt. u. 56 Grj.-Depot-Kadres <sup>1)</sup> . . . . . | 1647   | 25586                           | 13451         | 1048             |
| 1 Geb.-Batt.-Div. mit 3 Batt. u. 1 Grj.-Kadre . . . . .                    |        |                                 |               |                  |
| Festungsartillerie.                                                        |        |                                 |               |                  |
| 6 Rgtr mit 16 Bat. . . . .                                                 | 422    | 7786                            | 134           |                  |
| 3 Bat. . . . .                                                             |        |                                 |               |                  |
| Pioniere u.                                                                |        |                                 |               |                  |
| 15 Pionier-Bat. . . . .                                                    | 495    | 8445                            | 15            |                  |
| 1 Eisenb.- u. Telegr.-Rgt mit 12 Komp. u. 1 Kadre                          | 89     | 1490                            | 4             |                  |
| Sanitätstruppen . . . . .                                                  | 584    | 9935                            | 19            |                  |
|                                                                            | 79     | 2964                            |               |                  |
| Train.                                                                     |        |                                 |               |                  |
| 3 Rgtr u. 22 Grj.-Kadres . . . . .                                         | 417    | 3309                            | 1916          |                  |
| Oesterreichische Landwehr.                                                 |        |                                 |               |                  |
| Fußtruppen 32 Rgtr <sup>2)</sup> . . . . .                                 | 2415   | 22949                           | 186           |                  |
| Kavallerie 6 Rgtr u. 3 Escadronen . . . . .                                | 246    | 2119                            | 1791          |                  |
|                                                                            | 2661   | 25068                           | 1977          |                  |
| Ungarische Landwehr.                                                       |        |                                 |               |                  |
| Fußtruppen 28 Rgtr . . . . .                                               | 2587   | 22312                           | 204           |                  |
| Kavallerie 10 Rgtr . . . . .                                               | 426    | 4346                            | 3271          |                  |
|                                                                            | 3013   | 26658                           | 3475          |                  |
| Gesamtfriedensstärke                                                       | 21160  | 325350                          | 62824         | 1048             |

<sup>1)</sup> 11 Gebirgsbatterien wurden nicht in Rechnung gezogen, weil sie nicht zum organisationsgemäßen Friedensstande zählen. — <sup>2)</sup> Bei Berechnung wurden die organisationsgemäßen Friedensstände angenommen.

## Kriegsflotte 1899/1900.

| Fahrzeuge.                                            | Tonnen-<br>gehalt. | Ind.<br>Pferde-<br>kräfte. | Ge-<br>schütze. | Pan-<br>cier-<br>rohre. | Beman-<br>nungs-<br>etat. |
|-------------------------------------------------------|--------------------|----------------------------|-----------------|-------------------------|---------------------------|
| 5 Turmpanzerfahrzeuge 1887—96 <sup>1)</sup> . . . . . | 28580              | 38500                      | 131             | 14                      | 2141                      |
| 6 Kaiser. Panzersch. 1872—78 <sup>2)</sup> . . . . .  | 31040              | 24100                      | 161             | 22                      | 2939                      |
| 4 Rammkreuzer 1889—98 <sup>3)</sup> . . . . .         | 19300              | 37000                      | 116             | 14                      | 1856                      |
| 8 Torp.-Schiffe 1879—97 . . . . .                     | 10605              | 24400                      | 104             | 20                      | 1414                      |
| 7 Torp.-Fahrzeuge 1887—96 . . . . .                   | 3140               | 23800                      | 62              | 11                      | 526                       |
| 6 Hochseetorpedoboote 1896—98 . . . . .               | 669                | 10800                      | 12              | 12                      | 126                       |
| 24 Torpedoboote 1. Kl. . . . .                        | 1896               | 22050                      | 48              | 48                      | 384                       |
| 31 " 2. " . . . . .                                   | 1549               | 19000                      | 31              | 31                      | 373                       |
| 7 " 3. " . . . . .                                    | 189                | 2100                       | —               | —                       | 70                        |
| 3 Trainfahrzeuge 1870—91 . . . . .                    | 5490               | 5500                       | 14              | —                       | 354                       |
| 4 Flussmonitore 1871—92 . . . . .                     | 1516               | 3800                       | 20              | —                       | 278                       |
| 1 Fregatte 1873 . . . . .                             | 3430               | 2600                       | 22              | 3                       | 450                       |
| 1 gedeckte Korv. '78—93 . . . . .                     | 4780               | 3600                       | 31              | —                       | 665                       |
| 3 Glandect-Korvetten 1873—78 . . . . .                | 4020               | 2200                       | 27              | —                       | 632                       |
| 4 Kan.-Boote 1860—73 . . . . .                        | 2580               | 1650                       | 14              | —                       | 190                       |
| 4 Raddampfer '58—77 . . . . .                         | 3560               | 3300                       | 8               | —                       | 295                       |
| 1 Kasemattschiff 1871 . . . . .                       | 5800               | 3200                       | 29              | 4                       | 587                       |
| 1 Fregatte 1872 . . . . .                             | 3430               | 3500                       | 22              | 2                       | 310                       |
| 4 Schlepddampfer . . . . .                            | 1940               | 2595                       | 11              | —                       | 204                       |
| 2 Rumpfschiffe . . . . .                              |                    |                            |                 |                         |                           |
| 1 Minenlegungsboot . . . . .                          |                    |                            |                 |                         |                           |
| 2 Zisternenschiffe . . . . .                          |                    |                            |                 |                         |                           |
| 1 Patrouillenboot . . . . .                           | 98                 | 290                        | 1               | —                       | 21                        |
| 1 Torpedoboot 3. Kl. . . . .                          |                    |                            |                 |                         |                           |
| 132 Fahrzeuge . . . . .                               | 133552             | 233986                     | 864             | —                       | 13835                     |

Außerdem: 4 Segeljachten, 4 Schulschiffe mit 6 seegehenden Leichter  
8 Hulks. — Im Bau: 2 Panzerschiffe, 2 Torpedoschiffe (auf 20300 T., 37800 P.  
122 Tsch.).

Personal der Marine 1899: 1 Adm., 2 VAdm., 7 MAdm., 19 Linienfahrzeuge,  
30 Freg. u. 40 Korv. Art., 238 Pts., 193 Fähnriche u. 180 Kad. = 710 Off.;  
9 Geistl., 8 Audit., 62 Ärzte, 130 Ing., 90 Maschinenleiter, 30 Werkführer, 12 Kon-  
struktionszeichner, 172 Marine-Kommissariatsbeamte = 613 Beamte; ca 7500  
Matrosen.

Im Kriege kommen dazu: 1 VAdm., 10 Linienfahrzeuge, 1 Freg., 2 Korv. Art.,  
65 Linienfahrzeuge-Pts., 91 Linienfahrzeuge-Fähnriche. = 170 Off.; 31 Ärzte, 15 Ingen.  
32 Maschinenleiter.

<sup>1)</sup> Kronpr. Ghjg Rudolf, Wien, Monarch, Budapest, Kronprinz. Ghjgln Stephanie. —  
<sup>2)</sup> Tegethoff, Gustoja, Ghjg Albrecht, Don Juan d'Austria, Kaiser Mar, Pr. Eugen. — <sup>3)</sup> Kaiser  
Karl VI., Kaiserin u. Königin Maria Theresia, Kaiserin Elisabeth, Kaiser Franz Joseph I.

## Bosnien und Herzegowina.

Ehemals türkische Provinzen, die durch den Berliner Vertrag vom 13. Juli 1878 der oester-  
reichisch-ungarischen Regierung zur Verwaltung und militärischen Besetzung überlassen worden sind.  
Die Zivilverwaltung wird vom k. u. k. Gemeinsamen (Reichs-) Finanzministerium geführt. Im

Sandtschal Kooibazar hat Oesterreich-Ungarn das militärische Befehrsrecht, während die Verwaltung von der Pforte geführt wird.

Zentralleitung.

Der Reichsfinanzmin. f. Oesterr.-Ungarische Monarchie. — Sect.-Chef: **E. Fr v. Horowitz**, **K. Edler v. Matauschek**.

Landesbehörden.

Landeschef u. kmdr Gen.: **J. Frhr v. Appel**, Gen. der Kav. u. GMat; Zivil-Abt.: **H. Frhr v. Kutschera**, Leg. u. Geh.-Rat. — Administ.-Abt. Sect.-Chef: **J. Frhr Benko v. Boinik**. — Finanz-Abt. Sect.-Chef: **V. Krausz**. — Justiz-Abt. Sect.-Chef: **F. Sonnleitner**. — Bauabt. Sect.-Chef: **E. Stiz**. — Obergerichtspräsi.: **Dr. W. Kendljelic**.

Röm.-kath. Bischöfe. Sarajevo: **Dr. Joseph Stadler**, Erzbi., apost. Del. für die slav. Länder der Balkanhalbinsel; Banjaluka, Mostar.

Griech.-orthod. Bischöfe. Sarajevo: **Nikolaus Wandic**, Erzbischof u. Metropolit; Mostar, D. Tuzla u. Banjaluka.

Wedzil-ul-Ulema. Vorst.: **H. Mehmed L. Azabagic**.

Konsuln in Sarajevo.

Deutsches Reich: **Feindel (99)**, Rfr; Sect.: **Finstler**. — Frankreich: **H. Dalmagne**. — Großbritannien: **E. Freeman**, GR. — Italien: **Vito Finzi**, GR. — Rußland: **v. Igelfström**, Koll.-Rat.

Statistische Notizen.  
Flächeninhalt und Bevölkerung.

| Landesteil.            | Kreis.            | qkm   | Bevölkerung 22. April 1895, |        |          |         |
|------------------------|-------------------|-------|-----------------------------|--------|----------|---------|
|                        |                   |       | männl.                      | weibl. | total.   | a. 1qkm |
| Bosnien . . .          | Banjaluka . . .   | 8507  | 175322                      | 154177 | 329499   | 38      |
|                        | Bihac . . .       | 5523  | 102896                      | 89001  | 191897   | 35      |
|                        | Dönja-Tuzla . . . | 8990  | 189222                      | 169768 | 358990   | 40      |
|                        | Sarajevo . . .    | 8371  | 121131                      | 106976 | 228107   | 27      |
|                        | Travnik . . .     | 10578 | 128515                      | 111573 | 240088   | 23      |
| Herzegowina . . .      | Mostar . . .      | 9141  | 111104                      | 108407 | 219511   | 24      |
| Zivilbevölkerung . . . |                   | —     | 828190                      | 739902 | 1 568092 | 31      |
| Militär . . .          |                   | —     | —                           | —      | 22944    | —       |
| Summa                  |                   | 51110 | —                           | —      | 1 591036 | 31      |

Dauernd anwesende Fremde 70848, davon 66376 oesterr.-ungarische Staatsangehörige und 4472 Angehörige anderer Staaten.

Verteilung der Zivilbevölkerung nach dem Religionsbekenntnis 1895.

| Landesteil.       | Kreis.            | Moham-<br>medaner. | Oriental-<br>Orthodore. | Röm.-<br>Kathol. | Israe-<br>liten. | Sonstige<br>Bekennn. |
|-------------------|-------------------|--------------------|-------------------------|------------------|------------------|----------------------|
| Bosnien . . .     | Sarajevo . . .    | 111984             | 72904                   | 38096            | 4701             | 422                  |
|                   | Banjaluka . . .   | 73016              | 195039                  | 59493            | 757              | 1194                 |
|                   | Bihac . . .       | 81777              | 101152                  | 8726             | 220              | 22                   |
|                   | Dönja-Tuzla . . . | 155780             | 150814                  | 49080            | 1390             | 1926                 |
|                   | Travnik . . .     | 69940              | 78448                   | 90559            | 920              | 221                  |
| Herzegowina . . . | Mostar . . .      | 56135              | 74889                   | 88188            | 225              | 74                   |
| Total             |                   | 548632             | 673246                  | 334142           | 8213             | 3859                 |
|                   |                   | 35,0%              | 43,0%                   | 21,3%            | 0,5%             | 0,2%                 |

Veruf. Von der Zivilbevölkerung von Bosnien und der Herzegowina waren 1895 13 852910 oder 88 % an der Landwirtschaft beteiligt.

Hauptstädte der Kreise 1895 (mit Militär). Sarajevo 41543, Panjaluka 14812, Bihač 4330, Dönja-Tuzla 11034, Travnik 6626, Mostar 17010 Einwohner.

### Finanzen.

Budget 1899. (In Gulden.)

|                        | Einnahme. | Ausgabe. |                      | Einnahme.        | Ausgabe.         |
|------------------------|-----------|----------|----------------------|------------------|------------------|
| Zentralleitung . . .   | 13400     | 1 687447 | Justizverwaltung . . | 59300            | 850550           |
| Innere Verwaltung . .  | 1 091910  | 8 123897 | Bauverwaltung . . .  | 2 453000         | 2 834645         |
| Finanzverwaltung . . . | 15 931640 | 6 000211 |                      |                  |                  |
|                        |           |          | <b>Total:</b>        | <b>19 549250</b> | <b>19 496750</b> |

### Handel und Verkehr.

Bosnien und Herzegowina sind in das allgemeine oesterr.-ungarischen Zollgebiet einbezogen.

Eisenbahnen in Betrieb Ende 1898: 877 km.

Post 1898. Zahl der Militärpostanstalten 83, der Briefe und Postkarten 8 930547, Warenproben, Druckfachen und Zeitungen 2 499621.

Telegraphen 1898. Zahl der Bureaus 121. Länge der Linien 2462 km, der Drähte 7061 km. — Zahl der internen Telegramme 150322, der internationalen Telegramme 257484, der Dienstdepeschen 14418, zusammen 422224 Depeschen (ohne Transitdepeschen).

### Truppen.

Nach dem Gesetz vom 24. Okt. 1881 ist die einheimische Bevölkerung vom vollendeten 20. Lebensjahre an zu einem 3jährigen Dienste in der Linie und einem 9jährigen in der Reserve verpflichtet, von dem Geistliche, Ärzte, Thierärzte, Apotheker und Volksschullehrer jedoch dauernd befreit sind.

4 Inf.-Batt. mit je 1 Bats.-Stab, zu 4 Feld-Bat. und Ersatz-Bat.-Kadre, ferner 4 Train-Standesabth. von zusammen 6583 M.

Zu jedem bosnischen Batt. gehört eine Train-Standesabth.

Die oesterr.-ungar. Besatzung bildet das 15. Korps in einer Stärke von 21343 Mann, von denen 2838 Mann im Sandschak Novibazar stehen.

## Oman.

Sultanat. — Unumschränkte Monarchie, erblich in der Nachkommenschaft des Ahmed bin Sa'ed, zum Imam gewählt 1741. — Religion: der Islam. — Landesfarbe oder Wappen: . . . .

### Sultan:

Seyhid Fehsal bin Turki, geb. . . . ., 2. Sohn des † Seyhid Turki bin Sa'ed bin Sultan, folgte seinem Vater 4. Juni 1888.

**Kinder:** 1) Seyhid Taimoor.

2) Seyhid Madir u.

### Minister.

Wesir: Seyhid Muhammed ben Azzan.

### Anderere Zentralbehörden.

Oberrichter:

Oberbefehlshaber der Truppen: . . . . .

### Provinzialbehörden.

. . . . .

### Diplomatische Agenten in Maskat.

\*Amerika, N. St.: A. Madirby, B.R. u. R.R. (93), u. 1 Dep.-K. (Mahomed Fazal, 93). — Frankreich. [W. Ottavi, B.R.] — \*Großbritannien. [Vol. Ag. u. R.: R. G. Cor, Apt.] — Rußland. [ . . . ]

## Statistische Notizen.

Flächeninhalt: 194200 qkm. Bevölkerung: 1 Million. Hauptstadt Masfat mit 60000 Bewohnern.

## Handel.

|                   | 1895/96. | 1896/97. | 1897/98. | 1898/99. |          |
|-------------------|----------|----------|----------|----------|----------|
| Einfuhr . . . . . | 2 288760 | 2 879500 | 3 537500 | 2 592200 | Dollars. |
| Ausfuhr . . . . . | 1 419450 | 1 909300 | 1 834500 | 1 697400 | "        |

Wichtigste Ausfuhrartikel 1898/99. (In Laufenden Dollars.)

|                         |     |                   |     |                  |    |
|-------------------------|-----|-------------------|-----|------------------|----|
| Datteln . . . . .       | 609 | Fische . . . . .  | 104 | Perlen . . . . . | 40 |
| Baumwollwaren . . . . . | 207 | Früchte . . . . . | 70  | Salz . . . . .   | 18 |

Schiffsbewegung 1898/99: 381 Schiffe von 179130 Tons.

## Oranje = Freistaat (Oranje-Vrijstaat).

Republik, unabhängig (von Großbritannien) seit 23. Febr. 1854. — Verfassung vom 10. April 1854, rev. 9. Febr. 1866 u. 8. Mai 1879. — Die gesetzg. Verf. besteht aus 60 (je 1 Vertreter aus jedem Distriktshauptort und aus jedem Kreise) direkt vom Volk auf 4 Jahre gewählten Mitgliedern, von denen alle 2 Jahre die Hälfte ausscheidet, jedoch wieder wählbar ist. Die ordentlichen Sitzungen nehmen am ersten Montag des April ihren Anfang. Zur Wahlberechtigung sind 21, zur Wählbarkeit 25 Lebensjahre und ein steigender Besitz im Werte von 500 Pfd. Sterling erforderlich. Der Staatspräsident wird ebenfalls direkt vom Volk auf 5 Jahre gewählt. — Landesfarben: Orange, Weiß. Flagge: Weiß, Orange in 7 Streifen, von denen die drei oberen am Flaggstock zum Teil durch die Farben der Niederlande Rot, Weiß, Blau verdeckt werden. — S. Jahrg. 1885, S. 860.

## Ausführender Rat (Exekutive).

StPräs. 19. Febr. 1896—1901: W. Th. Steijn. — Offizielle Mitgl.: der Landdrost von Bloemfontein: G. K. D. Vapenrus; der Reg.-Sekt.: P. J. Vignaut. — Ferner Mitgl.: G. van Zonder, J. Palmer, A. Fischer; Schriftf.: K. de Villiers.

## Volksrat (Gesetzgeb. Körper).

Vors. 1899—1900: G. H. Wessels; WVors.: G. H. Grobler. — Schriftführer: A. N. W. de Villiers.

## Zentralbehörden.

Staatssekretariat. Reg.-Sekt.: P. J. Vignaut, StSekt. des Auswärt. — UStSekt. des Innern: J. A. Collins. — Des Landbaues: Dr. phil. W. F. Frosch. Höchster Gerichts- u. Appell.-Hof. Präj.: W. de Villiers. — Landrichter: J. B. Herkog, G. W. Stuart. — DistAnwalt: . . . . . — Registrator: G. J. Müller. Departementchefs zc. Unterricht: A. B. Bartmann, Gen.-Superint.; Zusp.: Dr. phil. W. J. Haarhoff, J. F. Kuyperbürger. — Gen.-Zeldmesser: G. Baumann. — Rechnungskammer: J. Wisseur; Schatzm.: P. F. N. de Villiers; Dir. der Zölle: J. P. Meiring. — Registrator des Katasteramts: G. Linder. — Präj. d. Kaisergerichts: W. P. v. B. van Andel. — Gen.-Zusp. der öffentl. Arb.: G. A. Northcroft; Gen.-Postm.: A. Fald; Gen.-Dir. der Eisenbahnen: K. E. Brounger. — Komd. der Artillerie: K. Albrecht, Maj.; der Gendarmerie: A. E. J. Markus, Polizeikommissar.

## Konsulin in Bloemfontein.

\*Amerika, B. St.: A. Gattott, KAg. (97). — Belgien, Gk., f. Südafr. Rep.; Bloemfontein: . . . . . (. . .). — Deutsches Reich: Dr. W. Stoffreither. — Niederlande. [Zauresmith: G. W. G. v. d. Post.] — Portugal: W. Ehrlich.

## Statistische Notizen.

Flächeninhalt: 131070 qkm.

Bevölkerung nach der Zählung vom 31. März 1890:

|                    | männlich      | weiblich     | Summa         |
|--------------------|---------------|--------------|---------------|
| Weisse . . . . .   | 40571         | 37145        | 77716         |
| Schwarze . . . . . | 67791         | 61996        | 129787        |
| <b>Summa:</b>      | <b>108362</b> | <b>99141</b> | <b>207503</b> |

Verteilung der weissen Bevölkerung nach:

| Geburtsland.                       |              | Konfession.                       |              |
|------------------------------------|--------------|-----------------------------------|--------------|
| Freistaat . . . . .                | 51910        | Niederländ.-Reformierte . . . . . | 68940        |
| Kapkolonie . . . . .               | 21116        | Wesleyaner . . . . .              | 753          |
| Südafrikanische Republik . . . . . | 1002         | Englische Hochkirche . . . . .    | 1353         |
| Natal . . . . .                    | 869          | Lutheraner . . . . .              | 313          |
| West-Briqualand . . . . .          | 56           | Römisch-Katholische . . . . .     | 466          |
| Europa . . . . .                   | 2549         | Juden . . . . .                   | 113          |
| Andere Erdteile . . . . .          | 214          | Andere Religionen . . . . .       | 1809         |
| <b>Summa:</b>                      | <b>77716</b> | Unbekannt . . . . .               | 3970         |
|                                    |              | <b>Summa:</b>                     | <b>77716</b> |

Hauptstadt: Bloemfontein 1892: mit 3115 weissen und 2702 schwarzen, zusammen 5817 Einwohnern; 1899: ca 12000 Einwohnern.

## Finanzen. (In Pfund Sterling.)

|                     | Abrechnung |        | Budget<br>1899. |
|---------------------|------------|--------|-----------------|
|                     | 1897.      | 1898.  |                 |
| Einnahmen . . . . . | 3 470907   | 899758 | 840455          |
| Ausgaben . . . . .  | 3 261654   | 956752 | 948523          |

Hauptquellen der Einnahmen: Einfuhrzölle, Einschreibgebühren, Steuern auf Grundbesitz und Getränke, Stempel, Lizenzen.

Schulden. Die öffentliche Schuld betrug im Juli 1899: 460000 Pfd. Sterl., Das Staatsvermögen in Ländereien, Eisenbahnen, Gebäuden zc. beläuft sich auf ca 51 Mill. Pfd. Sterl.

Handel 1898: Einfuhr 1 191932, Ausfuhr 1 923425 Pfd. Sterl. Die Ausfuhr besteht hauptsächlich in Wolle; dazu treten Straußfedern, Rinderhäute, Schaffelle, Hörner und Diamanten (1898 für 102560 Pfd. Sterl.). Seit 1. Juli 1889 ist der Orange-Freistaat in einen Zollverein mit der Kapkolonie getreten, dem sich am 20. Mai 1898 auch die Kolonie Natal angeschlossen hat.

Eisenbahnen 1898. In Betrieb 821 km Staatsbahnen.

Post 1898. 41 Postämter und 159 Postagenturen.

Telegraphen 1898. Staatstelegraph: 40 Ämter und 3640 km Drahtlänge; Eisenbahntelegraph: 35 Ämter und 1900 km Drahtlänge.

## Armee.

Ergänzt aus Freiwilligen, die 8 Jahre aktiv und im Kriegsfall bei der Reserve dienen müssen. Nebenbei können auch sämtliche Bürger im Alter von 18 bis 60 Jahren aufgeboten werden, die mit Pferd, Gewehr, sowie mit Munition und Proviant für 8 Tage stets kriegsbereit sein müssen.

Aktive Truppen. Artillerie: 1 Maj., 3 LtS., 1 Serg.-Maj., 18 Udff., 140 Mann (einschl. 1 Udff. u. 15 M. Feldtelegraph.), 27 Gesch. (darunter 14 Krupp'sche Feldgesch. von 75 mm Kal. u. 4 Schnellfeuergesch.) u. 6 Maringesch.; 215 Gendarmen. — Art.-Res.: ca 400 Mann; Kriegsaufgebot: ca 22500 Mann 1. Reserve u. 8000 M. 2. Reserve.

**Orden des heiligen Johannes von Jerusalem.**

Souveräner Orden der Malteser Ritter. — Kapitel seit 1834 in Rom.

**Großmeister.**Fra **J. B. Ceschi a Santa Croce**, zum Statthalter erwählt 14. Febr. 1872, Großmeister 28. März 1879.**Ordensrat.**Vertreter der Großpriorate. Rom: Fra **M. Capranica**, Bailli. — Böhmen: Fra **Joseph Spangen v. Unterness**, Professore. — Lombardei-Venedig: Fra . . . — Beide Sizilien: Fra **Pariso Perrotti**, Komtur.Protector beim Heil. Stuhl: Kard. **Redóchowski**, Bailli.N. G. u. b. M. am R. u. R. Hofe: **R. Gf zu Hardegg auf Glas**, Bailli.**Anderer Würdenträger.**Großprior u. Recepteur. Italienischer Zunge. Großprior [Rom]: Kard. **Rampolla**, Bailli; Recepteur: Fra **M. Capranica**, Bailli. — Lombardei-Venedig. Großprior [Venedig]: Fra **Ant. Savorgnan de Brazza**, Komtur; Recepteur [Mailand]: Fra **M. M. Albertoni**, Komtur. — Beide Sizilien. Großprior [Neapel]: Fra **L. Capece Minutolo**, Bailli; Recepteur: Fra **F. Gagliardi**, Komtur. — Deutscher Zunge. Böhmen. Großprior [Prag]: Fra **Guido v. Thun u. Hohenstein**, Bailli; Recepteur [Wien]: Fra **Hudolf zu Hardegg auf Glas**, Bailli.Vorstehender der Ritter-Associationen. Rheinisch-westfälische: **L. Gf u. Marquis v. Hoensbroch**, Ehrenbailli. — Schlesische: **F. Gf Praszma**, Ehrenbailli. — Großbritannien: **B. Gf Ashburnham**, Ehrenbailli. — Spanische (von Kastilien u. Aragonien): **C. G. Hza von Sotomayor**, Ehrenbailli. — Französische: **Gf v. Rohan-Chabot**, Ehrenbailli. — Portugiesische: **Marquis Pombal**, Ehrenbailli.**Päpstlicher Stuhl.**

Die ehemalige unumschränkte Wahlmonarchie des Kirchenstaates wurde im September 1870 von Italien in Besitz genommen. Protest des Papstes 28. Sept. 1870. Die Volksabstimmung vom 2. Okt. fiel für den Anschluß an Italien aus, worauf die Einnahme des ganzen Gebietes der Päpstlichen Staaten in das Königreich Italien durch Dekret vom 9. Oktober 1870 erfolgte. Durch das Garantiegesetz der italienischen Regierung vom 13. März 1871 wurde die Person des Papstes für unverletzlich erklärt, ihm eine jährliche Rente, der Besitz des Vatikans und des Laterans in Rom und der Villa Kastell Gandolfo, sowie die Rechte eines Souveräns betreffs seiner Gesandten und der Post- und Telegraphenverbindung des Vatikans garantiert. Das Garantiegesetz wurde vom Papst nicht anerkannt. — S. Jahrg. 1868, S. 742; 1871, S. 609, und 1872, S. 639.

**Hofstaat des Papstes.**Palastkardinäle. Prodatarius: Kard. **Moisi-Masella**. — StSekt.; Kard. **Rampolla**. — Sekt. der Breven: Kard. **Macchi**.Palastprälaten: Majordomus: **Mgr della Volpe**. — Oberstkämmerer: **Mgr Cagiano de Hebedo**. — Auditor: **Mgr A. Guidi**, Tit.-Erzb. v. Nicaea. — Meister des apostol. Palastes: **P. Lepidi**, O. P.Geheime Kämmerer. Diensttuend: **Mgr G. Biletti**, **L. Mischiattelli**, **R. Sanz de Camper**, . . . — In anderen Stellungen: **Mgr Costantini**, Geh. Almojenier, Tit.-Erzb. v. Batras; **Mgr Volpini**, Sekt. der Breven ad principes; **Mgr Tripepi**, Substitut des StSekt.; **Mgr Spolverini**, Unterdatar; **Mgr Tarozzi**, Sekt. der lat. Briefe; **Mgr Piffetti**, Sakristan; **Mgr Sambucetti**, Tit.-Erzb. v. Korinth, Präsekt des Zeremoniale.



Oberste Erbämter. Chronassistenten: Filippo Fürst **Ossini**, Marcantonio Fürst **Colonna**. — Marschall der heil. röm. Kirche und Hüter des Konklave: Mario Fürst **Chigi-Albani**.

Diensttuende weltliche Hofchargen. Großmeister des heil. Hospiz: F. Fürst **Ruspoli**. — Oberhofmarschall: U. Marquis **Sacchetti**. — Oberstallm.: E. Marquis **Serlupi-Crescenzi**. — Gen.-Postm.: C. Fürst **Massimo**. — Überbringer der Goldenen Rose: G. Graf **Eoderini**.

Päpstliche Leibgarden. Abelige Leibgarde. Komd. Hauptmann: G. Fürst **Astieri**, Gen.-Lt. — Erbshentträger der heil. röm. Kirche: F. Marquis **Naro Patrij Montoro**, Gen.-Lt. — Schweizer-Garde. Komd. Hauptmann: Graf E. **de Courten**, Oberst. — Schloßgarde. Rmdt: F. **Grostaroja**, Oberst.

### Heiliges Kollegium der Kardinäle.

6 Kardinalbischöfe: Luigi **Dreglia di Santo Stefano**, geb. Pene Biagienna 9. Juli 1828, Bischof von Ostia u. Velletri (30. Nov. 1896, Kard. 22. Dez. 1873), Titular des heil. Kollegiums. — Lucido Maria **Parocchi**, geb. Mantua 13. Aug. 1833, Bischof von Porto und Sta Rufina (30. Nov. 1896, Kard. 22. Juni 1877), Unterdekan. — Serafino **Bannutelli**, geb. Genazzano 20. Nov. 1834, Bischof von Arscati (12. Juni 1893, Kard. 14. März 1887). — Mario **Rocconi**, geb. Montefiascone 22. Jan. 1823, Bischof von Sabina (18. Mai 1894, Kard. 16. Jan. 1893). — Camillo **Mazzeola**, geb. Vitulano 10. Febr. 1833, Bischof von Palestrina (19. April 1897, Kard. 7. Juni 1886). — 1 **Bafani**.

50 Kardinalpriester: Mieczslaus **Lebóchowski**, geb. Gorki 29. Okt. 1822 (16. März 1875). — Luigi **di Canossa**, geb. Verona 20. April 1809, Bischof von Verona (12. März 1877). — José Sebastião **Netto**, geb. Lagos 8. Febr. 1841, Patriarch von Lissabon (24. März 1884). — Pietro Geremia Michelangelo **Celesta**, geb. Palermo 13. Jan. 1814, Erzb. von Palermo (10. Nov. 1884). — Alfonso **Capocelatro**, geb. Marseille 6. Febr. 1824, Erzb. von Capua (27. Juli 1885). — Patrick Francis **Moran**, geb. Leiglabridage 17. Sept. 1830, Erzb. von Endone (27. Juli 1885). — Benoit Marie **Langénieus**, geb. Villefranche 15. Okt. 1824, Erzb. von Neims (7. Juni 1886). — James **Gibbons**, geb. Baltimore 23. Juli 1834, Erzb. von Baltimore (7. Juni 1886). — Gaetano **Moisè-Masella**, geb. Pontecorvo 30. Sept. 1826 (14. März 1887). — Mariano **Rampolla del Tindaro**, geb. Polizzi 17. Aug. 1843 (14. März 1887). — François-Marie Benjamin **Richard**, geb. Nantes 9. März 1819, Erzb. von Paris (24. März 1889). — Peter Lambert **Goossens**, geb. Perf. 18. Juli 1827, Erzb. von Mecheln (24. Mai 1889). — Vincenzo **Bannutelli**, geb. Genazzano 5. Dez. 1836 (30. Dez. 1889). — Sebastiano **Galeati**, geb. Imola 8. Febr. 1822, Erzb. von Ravenna (23. Juni 1890). — Anton Joseph **Gruscha**, geb. Wien 3. Nov. 1829, Fürst-Erzb. von Wien (1. Juni 1891). — Angelo **di Pietro**, geb. Vitaro 26. März 1828 (16. Jan. 1893). — Michel **Logue**, geb. Raphoe 1. Okt. 1840, Erzb. von Armagh, Primas von Irland (16. Jan. 1893). — Claudius **Baszary**, geb. Keizhely 12. Febr. 1832, Fürst-Erzb. von Gran, Primas von Ungarn (16. Jan. 1893). — Herbert **Baughan**, geb. Gloucester 15. April 1832, Erzb. von Westminster (16. Jan. 1893). — Georg **Kopp**, geb. Duderstadt 27. Juli 1837, Fürstbischof von Breslau (16. Jan. 1893). — Adolphe Louis Albert **Perraud**, geb. Lyon 7. Febr. 1828, Bischof von Autun (16. Jan. 1893). — Victor Lucien Sulpice **Lecot**, geb. Montscout 8. Jan. 1831, Erzb. von Bordeaux (12. Juni 1893). — Lorenz **Schlauch**, geb. Uj-Atad 27. März 1824, Bischof von Gros-Wardein (12. Juni 1893). — Giuseppe **Sarto**, geb. Riese 2. Juni 1835, Patriarch von Venedig (12. Juni 1893). — Giacinto Maria **Sanca y Ferrás**, geb. Quintana del Pidio 17. Juni 1838, Erzb. von Valencia (18. Mai 1894). — Domenico **Swampa**, geb. Montegrano 13. Juni 1851, Erzb. von Bologna (18. Mai 1894). — Andrea **Ferrari**, geb. Pratopiano 13. Aug. 1860, Erzb. von Mailand (18. Mai 1894). — Francesco **Satolli**, geb. Marsciano 21. Juli 1839 (29. Nov. 1895). —

- Johann **Galler**, geb. St. Martin 30. April 1825, Erzb. von Salzburg (29. Nov. 1895). — Antonio Maria **Cascajares y Azara**, geb. Calanda 2. März 1834, Erzb. von Valladolid (29. Nov. 1895). — Girolamo Maria **Gotti**, geb. Genua 29. März 1834 (29. Nov. 1895). — Salvatore **Cajanaš y Pagès**, geb. Barcelona 5. Sept. 1834, Bischof von Urgel (29. Nov. 1895). — Achille **Manara**, geb. Bologna 20. Nov. 1829, Bischof von Ancona und Umana (29. Nov. 1895). — Domenico **Jacobini**, geb. Rom 3. Sept. 1837 (22. Juni 1896). — Antonio **Agliardi**, geb. Gologno al Serio 4. Sept. 1832 (22. Juni 1896). — Domenico **Ferrara**, geb. Gradoli 4. März 1847 (22. Juni 1896). — Serafino **Cretoni**, geb. Soriano 4. Sept. 1833 (22. Juni 1896). — Giuseppe **Prisco**, geb. Boscotrecase 8. Sept. 1836, Erzb. v. Neapel (30. Nov. 1896). — Josef Maria **Diacin de Herrera y de la Galeffa**, geb. Aldeadavilla 26. Aug. 1835, Erzb. von San Jago di Compostella (19. April 1897). — Pierre Hector **Couillè**, geb. Paris 14. März 1829, Erzb. von Lyon (19. April 1897). — Guillaume Joseph **Labouré**, geb. Achiè-le-Verit 27. Okt. 1841, Erzb. von Rennes (19. April 1897). — Gian-Battista **Casali del Drago**, geb. Rom 30. Jan. 1838 (19. Juni 1899). — Francesco di Paola **Cassetta**, geb. Rom 12. Aug. 1845 (19. Juni 1899). — Gennaro **Portanova**, geb. Neapel 11. Okt. 1845, Erzb. von Reggio-Calabria (19. Juni 1899). — Giuseppe **Francica-Mava di Bontiffè**, geb. Catania 23. Juli 1846, Erzb. von Catania (19. Juni 1899). — Agostino **Ciasca**, geb. Polignano a mare 7. Mai 1835 (19. Juni 1899). — François Désirè **Mathieu**, geb. Vincville 28. Mai 1839, Erzb. von Toulouse (19. Juni 1899). — Pietro **Kespighi**, geb. Bologna 22. Sept. 1843, Erzb. von Ferrara (19. Juni 1899). — Aostino **Nichelmy**, geb. Turin 29. Nov. 1850, Erzb. von Turin (19. Juni 1899). — Jakob **Wiffia**, geb. Luttenburg 30. Juni 1838, Erzb. von Würz (19. Juni 1899).
14. Kardinaldiakone: Luigi **Marchi**, geb. Viterbo 3. März 1832 (11. Febr. 1889). — Andreas **Steinhuber**, geb. Uttlau 11. Nov. 1826 (16. Jan. 1893). — Francesco **Segna**, geb. Boggio Ginolfo 31. Aug. 1835 (18. Mai 1894). — Raffaele **Pierotti**, geb. Sorbano del Vescovo 1. Jan. 1836 (30. Nov. 1896). — Luigi **Trombetta**, geb. Civita Ravinia 3. Febr. 1829 (19. Juni 1899). — Josef Salafanzio **Biver y Tuto da Pevaneras**, geb. S. Andrea da Pevaneras 15. Febr. 1854 (19. Juni 1899). — 8 Vakanten.

Sekretär des hl. Kolleg. der Kardinäle: Msgr **Nocella**, Tit.-Patriarch von Antiochia.

### Heilige Kongregationen.

Inquisition. Präsekt: der Papst; Sekr.: Kardinal **Barocchi**; Assessor: Msgr **Gennari**.  
Konfistoriale. Präsekt: der Papst; Sekr.: Msgr **Nocella**.

Apostol. Visitation. Präsekt: der Papst; Präf.: Kardinal **Barocchi**; Sekr.:

Bischöfe u. geistl. Orden. Präsekt: Kard. **S. Bannutelli**; Sekr.: Msgr **A. Panici**.

Koncil. Präsekt: Kard. **Di Pietro**; Sekr.: Msgr **Cavicchioni**.

Residenz der Bischöfe. Präf.: Kard. **Barocchi**; Sekr.: Msgr **Cavicchioni**.

Stand der geistl. Orden. Präf.: der Papst; Sekr.: Msgr **A. Panici**.

Geistl. Immunität. Präf.: Kard. **Di Pietro**; Sekr.: Msgr **Cavicchioni**.

Propaganda. Gen.-Präf.: Kard. **Lebóchowski**; Ökonomepräsekt: Kard. **V. Bannutelli**; Sekr.: Msgr **Beccia**; Sekr. der Spezialabt. für die Angelegenheiten des oriental. Ritus: Msgr **Savelli-Spinola**.

Inder. Präsekt: Kard. **Steinhuber**; Sekr.: **P. Cicognani**.

Riten. Präsekt: Kard. **Mazzella**; Sekr.: Msgr **D. Panici**.

Zeremoniale. Präf.: Kard. **Dreglia di Santo Stefano**; Sekr.: Msgr **Sambucetti**.

Ablässe u. Reliquien. Präf.: Kard. **Gotti**; Sekr.: Msgr **Sabatucci**.

Kirchenfabrik von St. Peter. Präf.: Kard. **Kaupolla**; Ökonom u. Sekr.: Msgr **De Medere**.

Lauretana. Präf.: Kard. **Kampolla**; Sekr.: Msgr **Spolverini**.

Miſerord. geistl. Angelegenheiten. Sekr.: Msgr **Cavagnis**.

Studien. Präsekt: Kardinal **Satolli**; Sekr.: Msgr **Dandini**.

## Päpstliche Sekretariate und Kanzleien.

Ap. Nönitentiarie. Groß-Nönentiar: Kard. . . . . — Geschäftsführer: Mgr. **Carcani**.

Ap. Kanzlei. Kanzler u. Kanzlei-Vorst.: Kard. . . . . — Geschäftsführer: Mgr. **Pericoli**.

Ap. Datarie (Pfründenkammer). Prodatarius: Kard. **Alfisi-Rasella**; Unterdatar. Mgr. **Spolverini**.

Ap. Kammer. Kammerer der heil. röm. Kirche: Kard. **Dreglia di Santo Stefano**; Kämmerer: Mgr. **Vasserini**; Aud.: Mgr. **Samminatelli-Sabarella**, Tit. Patriarch von Konstantinopel.

St. Sekr.: Kard. **Rampolla**; Stellv. u. Sekr. für Chiffrierwesen: Mgr. **Tripepi**.

Ap. Breven u. Großkanzlei der Ritterorden. Sekr.: Kard. **Macchi**; Substitut: Mgr. **Martini**; Assessor: . . . . . — Breven ad principes. Sekr.: Mgr. **Solpini**. — Lateinischer Briefwechsel. Sekr.: Mgr. **Larozzi**. — Dittschristian. Sekr.: Kard. . . . .; Substitut: Mgr. **Garofali**.

Apost. Bibliothek des Vatikans. Protoktor: Kard. **Capocelatro**; Präf.: **P. Ehrle**, S. J. — Archive des heil. Stuhles. Präf.: Kard. **Segna**. — Vatikanische Sternwarte. Dir.: **P. Rodriguez** dei Romitani di S. Agostino. — Museen und Galerien. Dir.: **Kndt Gaffi**.

## Ritterorden unter dem Protektorate des Päpstl. Stuhles.

Souveräner Johanniterorden, s. Orden des heil. Johannes v. Jerusalem, S. 927.

Orden vom Heiligen Grabe. Großmeister: Mgr. **L. Pavi**, Patriarch von Jerusalem.

## Diplomatisches Korps beim Päpstlichen Stuhl.

Bayern. A. G. u. b. M. [Palazzo Roccagiovine, Foro Trajano]: **A. Fehr v. Cetto** (18./1. 83), Kbr u. StMat. — Belgien. A. G. u. b. M. [Palazzo Serafini, Corso V. Emanuele 24]: **M. Baron d'Erp** (30./4. 96); Leg., Sekr. 1. Kl.: **G. delle Fosse de Beverghem**. — \*Bolivien. A. G. u. b. M. [Via Ara coeli 2]: **Guido Fanki** (11./4. 94). — \*Brasilien. A. G. u. b. M. [Via Venti Settembre, 26]: **Dr. J. A. Ferreira da Costa** (6./4. 98); Leg., Sekr.: **C. Magalhães de Azeredo**. — Chile. A. G. u. b. M. (16./6. 98): s. Frankreich, Dipl. K. — \*Dominikanische Republik. A. G. u. b. M. [Via Arenula 21]: **G. Jaszkowicz Baron v. Jarensbach** (28./6. 93). — Ecuador. A. G. u. b. M. [ . . . . . ]: . . . . . — \*Frankreich. Botsch. [Palazzo Rosignoli al Quirinale]: **F. A. A. Nisard** (27./2. 99); **b. M.**, beauftr. als Botsch., Mat: **F. de Ravenne**; 2. Sekr.: **F. Laudet**; Alt.: **C. Dard**; Kanzl.: **J. Arnaud**. — Haiti. A. G. u. b. M. (12./11. 92): s. Deutsches Reich, Dipl. Korps. — Honduras: . . . . . — \*Kolumbien. A. G. u. b. M. [Hotel Royal]: **J. F. Bétez** (24./6. 86), Gen.; Sekr.: **A. Posada**. — Monaco. A. G. u. b. M. [Palazetto Bergese]: **Gf v. Waagner** (29./11. 87). — Nicaragua. A. G. u. b. M. [Pal. Senni, Via Banco S. Spirito 12]: **C. Mahenauer Gf v. Mahenauer** (18./2. 95); Sekr.: **F. Manfella**. — Oesterreich-Ungarn. Botsch. [Piazza di Venezia 9]: **F. Gf Revertiera di Salandra** (27./4. 89), Km. u. StMat; Leg., Mat u. Ag. für die geistl. Angel.: **Ad. Aubré v. Adamócz**, Km.; Rud. **Gf Coronini-Cronberg**, Km. u. Leg., Mat; Alt.: **Dr. F. Fehr v. Hammerle**; Kanon. Konsulent: Mgr. **J. Montel**. — Peru. A. G. u. b. M. [ . . . . . ]: **F. M. de Goyeneche** (16./11. 87); 1. Leg., Sekr.: **E. de Goyeneche**; 2. Sekr.: **J. D. Marmanillo**. — Portugal. Botsch. [Palazzo Fiano]: **M. Martins d'Antas** (21./3. 96), StMat; 1. Leg., Sekr.: **F. N. Gf v. Martens Ferrás**; 2. Sekr.: **D. O'Connor Martins**; Kzl.: **G. A. de Castro**. — \*Preußen. A. G. u. b. M. [Via del Corso 267]: **Wolfram Fehr v. Notenhay** (27./12. 98), WStMat; Leg., Sekr.: **v. Below-Rusau**, Abt. u. Leg., Mat; Kanzl.: **Fröhlich**. — \*Rusland. A. G. u. b. M. [Palazzo Galikin]: **N. W. Tscharylow** (22./6. 97), Kbr u. WStMat; Leg., Sekr.: **E. Sazonow**, Kbr u. Koll., Mat; Ag. f. d. geistl. Angel.: **F. Manuilow**. — \*Spanien. Botsch. [Palazzo di Spagna]: **N. Merry del Val** (10./2. 93); 1. Sekr.: **C. de Heredia**; 2. Sekr.: **J. de Goyeneche**; Alt.: **G. Mendaro y de la Rocha Marquis de Casa Mendaro**.

## Paraguay (República del Paraguay).

Republik, unabhängig (von Spanien) seit 1811 und als selbständig anerkannt, zuletzt von Argentinien 7. Juni 1856. Paraguay ist in 84 Dept's eingeteilt, die politisch zu 24 Dist. zusammengefaßt sind. — Verfassung vom 18. Nov. 1870. Der Senat besteht aus 18 und die Kammer der Deputierten aus 26 Mitgliedern. Zur Wahlberechtigung sind 18, zur Wählbarkeit als Senator 28 und als Deputierter 25 Lebensjahre erforderlich. Der Präsident wird auf 4 Jahre gewählt. — Flagge horizontal gestreift: Rot, Weiß, Blau mit gekreuzten Blattschweigen innerhalb der Umschrift „Republica del Paraguay“ im Mittelstreifen. — S. Jahrg. 1885, S. 870.

### Präsidentenschaft.

Präs. 25. Nov. 1898—1902: Emilio Aceval. — VPräs.: Hector Carvallo.

### Minister.

Inneres: Guillermo de los Rios. — Auseres u. Koloniz.: J. S. Decoud. — Finanzen: José Urbavilleta. — Justiz, Kultus u. öff. Unterricht: G. Pereira Casal. — Krieg: J. A. Escurra, Gen.

### Provinzialbehörden.

84 Polizeichefs der Verwaltungs-Departements (Partidos).

Tribunal [Asunción]: 3 Mgl.

Kath. Bischof in Asunción: S. Bogarin.

### Diplom. Korps in Asunción [und Konsulate].

Amerika. N. St. A. G. u. b. M. (3./8. 98): f. Uruguay, Dipl. K. [Asunción: John N. Ruffin (97) u. 1 Bk. (W. Harrison, 98).] — \*Argentinien. A. G. u. b. M.: Lauro Cabral (. . . 99); Leg.-Sekr.: B. Garcia Sagásume. [Asunción: S. Alcorta, Bk. (95), u. 1 Bk. (F. Frontanilla); Encarnación: E. Uriarte; Villa del Pilar: Dem. Gartes; N. in Caapucu, Caazava, Carapeguá, Concepción, Estanislao, San José Mi, San Pedro.] — \*Belgien. G.K.: f. Argentinien, Dipl. K. [Asunción: A. Schoch (4./3. 98).] — Bolivien. [Asunción: T. Chacón.] — Brasilien. A. G. u. b. M.: Dr. B. Itiberé da Cunha (16./3. 96); 1. Sekr.: Dr. A. N. Gomes Pereira; Att.: Dr. J. Itiberé da Cunha, Dr. F. de Fontoura Lima. [Asunción: Ed. Drolbe Masciotti, G.K. (99).] — Chile. A. G. u. b. M. (23./7. 97): f. Uruguay, Dipl. K. [Asunción: . . .] — Deutsches Reich. A. G. u. b. M. (8./8. 99): f. Argentinien, Dipl. K. [Asunción: Dr. Falde (99); Mangels (99), K. u. kaufm. Beirat.] — Ecuador. [Cur. Marengo, G.K. (23./8. 99).] — Frankreich. G.K. (. . . .): f. Argentinien, Dipl. K. — Großbritannien. B. M. (29./10. 96): f. Argentinien, Dipl. K. [Asunción: G. W. G. Gosling (99).] — \*Italien. A. G. u. b. M. (2./8. 98): f. Argentinien, Dipl. K. [Asunción: . . . . (. . .) u. 1 Bk. (. . . .); Ag. in Concepción, Villa Rica.] — Luxemburg: f. Niederlande (Konv. 6./7. Jan. 1880). — \*Niederlande. [Buenos Aires, G.Tr. u. G.K. (13./8. 96); Asunción: Gbr. G. Heisede (11./4. 89).] — Oesterreich-Ungarn. M.K. u. G.K. (24./7. 97): f. Argentinien, Dipl. K. [Asunción: Gbr. Heisede (2./4. 89).] — Peru. [Marcio A. Acuña (22./8. 99).] — Portugal. [Asunción: R. A. Mendes Gonçalves.] — Schweden u. Norwegen. [Buenos Aires, G.K.] — Schweiz: M.K. (. . . 99): f. Argentinien, Dipl. K. [Asunción: F. A. Verret.] — Spanien. A. G. u. b. M. (. . . .): f. Argentinien, Dipl. K. [Asunción: Nic. Angulo (98).] — Uruguay. [Asunción: A. Silva u. Antuña, G.K.; Bk. in Concepción (L. B. Sienta), San Ignacio (B. Pachentín), Villa del Pilar u. Humaitá (J. M. Brisco).] — Venezuela. [Dr. A. P. A. de Belmont (14./8. 97).]

### Statistische Notizen.

Flächeninhalt: 258100 qkm.

Bevölkerung: 432000.

Über die Zahl der Fremden in Paraguay liegen sichere Daten nicht vor; es mögen im ganzen ungefähr 17000 sein, davon 5000 Argentinier, 2500 Italiener,

1500 Spanier, 1250 Deutsche, 800 Franzosen, 600 Brasilianer, 600 Schweizer, 450 Oesterreicher u. Ungarn, 200 Engländer.

Einwanderung. 1891: 448; 1892: 539; 1893: 431; 1894: 270; 1895: 243; 1896: ?; 1897: 197; 1898: 337.

Hauptstadt Asunción 45000 Einwohner. — Kolonien Ende 1897: San Bernardino (deutsch) 501, Nueva Germania (deutsch) 72 (1898), Villa Hayes 278, Colonia Nacional 848, Nueva Australia 116 (1898), 25 de Noviembre 999 (1898), San Cosme 99 (1898), Colonia Elisa 227 Bewohner (1898).

#### Finanzen. (In Pesos à 0,62 Mark.)

Abrechnung für 1897: Einnahmen 5 752841 (davon Zölle 4 950311), Ausgaben 8 346179, Defizit 2 593338.

Staatsschuld 1898. Innere Staatsschuld 12 085234. Äußere (in Goldpesos à 4,08 M.) an England 4 978200, an Brasilien 9 876466, an Argentinien 13 423423 Bons 2 500000, zusammen 30 773089 Pesos.

#### Handel. (In Pesos.)

1897: Einfuhr: 2 211465 (Gold); Ausfuhr: 14 467771 (Papier)<sup>1)</sup>;  
1898: " 2 608487 " ; " 2 463294 (Gold).

Schiffahrt 1898. In den Hafen von Asunción sind von ausländischen Häfen eingelaufen 418, ausgelaufen 408 Schiffe.

Eisenbahn in Betrieb 1897: 247 km.

Post 1897. Zahl der Postämter 95, der Briefpostsendungen 936710.

Telegraphen. Die Hauptstadt Asunción ist telegraphisch verbunden 1) längs der Eisenbahn mit Pirapó (240 km), 2) mit Paso de la Patria an der argentinischen Grenze (340 km), 3) mit Villa Hayes, mit Villa Concepción (200 km) Innerer Verkehr 1897: 15691, äußerer Verkehr 37273 Depeschen.

Armee u. Flotte. Stehendes Heer: 1 Inf.-Bat. zu 4 Komp. mit 350 M. 1 Kav.-Esc. mit 120 M., 1 Feldart.-Batt. Die Inf. ist mit Winchester-Müchsen bewaffnet. Die Festungsart. hat 25 Kanonen verschied. Kal. und 50 M. — Die Truppen sind über das ganze Land verteilt und versehen auch Polizeidienste. Im Kriegsfall soll die Nationalgarde, für die allgemeine Wehrpflicht besteht, unter die Waffen gerufen werden. — Flussfahrzeuge: 2 kleinere Hafendampfer mit zusf. 18 Off. 90 Matr. und 27 Off., 155 Marinejoldaten.

<sup>1)</sup> 6 Papierpesos = 1 Goldpeso.

## Persien (Memalik-i mahruse-i Iran).

Absolute Herrschaft, erblich in der schiitischen Dynastie Kadjar seit 1794. — Kriegs- und Handelsflagge: Weiß mit grünem Bande, außer am Flaggstock, und mit schreitendem, schwerttragendem, gelbem Löwen vor einer ebensolchen Sonne in der Mitte.

### Haus des Schah.

Muzaffer ed-Din Schah Kadjar, Schahinschah (König der Könige), Majestät, geb. Teheran 25. März 1853, Sohn und Nachf. des Kasir ed-Din Schah (geb. 17./18. Juli 1831, † 1. Mai 1896); 5. Souverän der Dynastie Kadjar.

**Kinder:** a) Töchter: 1) Muhammed Ali Mirza, Waliachb (mutmaßlicher Thronfolger), geb. 21. Juni 1872.

Sohn: Hussein Ali Mirza Itezad es Saltaneh, geb. . . . .

2) Melik Mansur Mirza, Schah es Saltaneh, geb. 30. März 1880.

3) Abu'l Kath Mirza, Asar ed Dauleh, geb. 1. Nov. 1881.

4) Abu'l Fazl Mirza, Azad es Sultan, geb. . . Okt. 1883.

5) Hussein Kuli Mirza, geb. . . Mai 1894.

6) Kasr ed Din Mirza, geb. 4. Mai 1896.

- b) Prinzessinnen: 1) **Fachr** es **Saltaneh**, geb. 1870. — 2) **Zbteram** es **Saltaneh**, geb. 1871. — 3) **Alschret** es **Saltaneh**, geb. 1872. — 4) **Zjzet** es **Saltaneh**, geb. 1874. — 5) **Kamar** es **Saltaneh**, geb. 1875. — 6) **Mur** es **Saltaneh**, geb. 1878. — 7) **Schükub** es **Saltaneh**, geb. 1880. — 8) **Schükub** es **Dauleh**, geb. 1880. — 9) **Alschraf el Maluk**, geb. 1883. — 10) **Abas** es **Saltaneh** geb. 1884. — 11) **Kuzbet el Müluk**, geb. 1892.

### Brüder.

1. **Massud Mirza**, Sill es **Sultan**, geb. 5. Jan. 1850.  
Sohn: **Djelal** ed **Dauleh**; außerdem 4 Söhne u. 6 Töchter.
2. **Kamran Mirza**, Naib es **Saltaneh**, geb. 22. Juli 1856.  
3 Töchter.
3. **Kusret** ed **bin Mirza**, Salar es **Saltaneh**, geb. 1882.
4. **Mubammed Reza Mirza**, Kuhn es **Saltaneh**, geb. 1883.
5. **Hussejn Ali Mirza**, Jamin ed **Dauleh**, geb. . . . .
6. **Sultan Ahmed Mirza**, Azad es **Saltaneh**, geb. 1. Juli 1891.  
11 Schwestern.

### Vaters-Brüder.

1. **Abdussamed Mirza**, Ziz ed **Dauleh**. — 2. **Mohammed Tâgi Mirza**, Kuhn ed **Dauleh**.

### Hofstaat des Schah.

**Min. des Hofes** (Wesir i Darbar): . . . . . — **Dŕhr** u. **Siegelbewahrer** (Keŝi Ghelwet, Ghazn i Mŕhr): **Pr. Nusret** es **Saltaneh**. — **Deŝallm.** (Mir Achor): **Pr. Schems el Mŕll.** — **Dŕgerm.** (Mir Schitar): **Keib Ali**•**Ghan.** — **Dŕere-**  
**monienm.** (Ŗschil Naassŭi Baŝi): **Behir** ed **Dauleh** und sein Sohn **Behir** es **Sultan**. — **Oberster Kŕufer** (Schattri Baŝi): **Baŝir** el **Mŕll.** — **Dŕrzte** (Ŗatim Baŝi): **Ŗatim** el **Mŕll.**, **Dr. Abdos**. — **Kabinettschef** (Wesir i Ghelwet) **Wesil** el **Mŕll.**

### Ministerium.

**Min. Prŕf.**: **Nazam** ed **Dauleh**. — **Großwesir** (Sadr Nazam): **Mirza Ali Afghar**•**Ghan**, Amin es **Sultan** (11./8. 98). — **Außerer**: **Muschir** ed **Dauleh**. — **Krieg**: **Pr. Amir**•**Ghan** **Seveksalar**. — **Innere**: **Debir** el **Mŕll.** — **Schatz**: **Muschir** es **Saltaneh**. — **Finanzen**: **Wesir e deŝter**. — **Ackerbau** u. **Domänen**: **Raŝr** es **Saltaneh**. — **Justiz**: **Golam Hussein**•**Ghan**. — **Handel**: **Monawen** ed **Dauleh**. — **Telegraphen**: **Mutbir** ed **Dauleh**. — **Post**: **Morteza Kuli**•**Ghan**, **Sanieh** ed **Dauleh**. — **Öffentl. Unterricht**: **Mehyer** el **Mŕll.** — **Bergwerke**: **Mŕhandis** el **Mamatik**. — **Presse**: **Jemad** es **Saltaneh**. — **Kirchliche** (Moŝcheen) **Güter** (Wazajif): **Kayem Magam**.

### Zentralbehörden u.

**Min. des Außern.** **UŖtŖzkr.**: **Muhteschim** es **Saltaneh**; **Abt.**•**Cheŝ**: **Demin** el **Mamatik**, **Muschar** es **Saltaneh**, **Undabbir** ed **Dauleh**, **Muadil** es **Saltaneh**, **Miftah** es **Saltaneh**, **Muktadir** el **Mŕll.**, **Immad ŭl** **Bezareh**. — **Kontroll-Bureau**. **Dir.**: **A. Goutum**•**Schindler**, **Gen.** — **Streitsachen**: **Mirza Hassan**•**Ghan**, **Naib** el **Bezareh**.

**Posten.** **Gen. Dir.**: **Mehdi Kuli**•**Ghan**, **Mosber** es **Saltaneh**; **Gen. Admin.**: **Arnold**; **Gen. Ŗkr.**: **Bolŝegar**•**Ghan** **Emino**, **Mobascher** el **Mamelek**.

**Polizei.** **Chef**: **Muchtar** es **Saltaneh**. — **Münze.** **Dir.**: **Ŗatim** el **Mŕll.** — **Kaij.** **Vant.** **Gen. Dir.**: **J. Rabino**. — **Zölle.** **Gen. Dir.**: **J. Rauff**.

**Polytchn.** **Hochschule.** **Chef**: **Mehir** el **Mŕll.** — **Milit.** **Abt.** **Lehrer**: **Fellmer**, **Weth**, **Generale**.

**Oberhaupt der schiitischen Sekte** (Zman Dschum'ah): **Mirza Sein** el **Abedin**.

**Röm. kath. Bischof** [Urumia]: **Fr. Lesne**, **Erzb.** von **Philippopol**.

### Provinzialbehörden.

**Gen. Gouverneure.** **Arabistan**, **Pachtiani**, **Luristan** u. **Burudschird** [Dizful]: **Pr. Ein** ed **Dauleh**. — **Astrabad** u. **Gurcan**: **Said** ed **Dauleh**. — **Aserbaidschan** [Tebriŝ]: **der Waliachd**, **der mutmaßl. Thronfolger**; **UŖow.**: **Mizam** es **Saltaneh**. —

Buschehr u. Häfen des Pers. Meerbusens: **Ahmed-Chan** Derabegui. — Dema vend: **Mohammed Ali-Chan**. — Kars [Schiraz]: **Mizam el Wülf**. — Firuzkut: **Mirza Kerim-Chan**, Serdar Mofarrem. — Gilan u. Taliich [Rescht]: **Rasr es Saltaneh**. — Gulpaigan u. Ghonsar: **Mohammed Takt-Chan**. — Hamadan: **Muzaffer el Wülf**. — Irak u. Kemereh: **Fakhr el Wülf**. — Ispahan [Ispahan]: **Pr. Bül es Sultan**. — Kaschan: **Pr. Mowassil ed Dauleh**. — Kaswin: **Pr. Gmad ed Dauleh**. — Kerman u. Belutschistan: **Emir i Mizam**. — Kermanchah: **Isbal ed Dauleh**. — Kamsch [Zendschan]: **Pr. Salar ed Dauleh**. — Kardan: **Hassan-Chan**. — Korajan u. Seitan [Mesched]: **Pr. Ruku ed Dauleh**. — Kum: **Pr. Geiad ed Dauleh**. — Kurdistan [Senendisch]: **Ghesham es Saltaneh**. — Malavar: **Tufirkan u. Rehavend: P. Afud ed Dauleh**. — Masandan [Sari]: **Ala ed Dauleh**. — Nischapur u. Sabzwar: **Pr. Meyèr ed Dauleh**. — Scharud u. Pohtan: **Pr. Fischehaus ed Mirza**. — Simnan u. Damghan: **Pr. Biaz ed Dauleh**. — Teheran. Samed, Serend: **Nasf ed Dauleh**. — Yesd: **Pr. Saham el Wülf**. — Lebzan: **Misababad, Tschowichan, Gerrus, Kengawer, Natans, Talefan, Lunakabun**.  
 Geistliche. Lazaristen. Dschulfa-Ispahan: **P. Pascal**; Teheran: **Abbé Domergue** u. **Abbé Roucays**. — Englische Kirche. Dschulfa-Ispahan: **Sinclair Tibbale**; Teheran: **Rev. Potter**.

## Armee.

D. Kmdt: **Pr. Amir-Chan** Serdar, Sepehsalar, Kriegsmin.  
 Gen.-Intend.: **Gawam ed Dauleh**. — Gen.-Zahlm.: **Hassan-Chan**. — Gen.-Adjut.: **Seif es Saltaneh**.  
 Art. Kmdr: **Mohammed Sadik-Chan**. — Arsenal. Gen.-Dir.: **Mirza Kerim-Chan**, Serdar Mofarrem. — Mil.-Schule. Gen.-Dir.: **Mirza Kerim-Chan**, Serdar Mofarrem. — Kojaken-Brig. Kmdr: **Rossatowsty**, Oberst. — Instruktoren. Int.: **Wagner v. Wetterstaedt, Raletta**, Gen. — Musik: **A. Lemaitre**, Gen.

## Diplom. Korps zu Teheran [und Konsulate].

Amerika. U. St. M. R.: **S. W. Bowen** (. . 99), G. R. [Teheran: der M. R. G. R.; **J. Tyler**, U. S. R.]

\*Belgien. U. G. u. b. M.: **E. Baron Groote** (15./6. 99). [Mg. in Schiras, Sinah.]

\*Deutsches Reich. U. G. u. b. M.: **A. Gf v. Rex** (4./12. 98); Leg.-Sekt.: **v. Gdardt**; zur Gesandtschaft. Kmdt: **Fehr v. Wittich**, Olt.; Dragom.: **v. Mutius**; Dragom.-Eleve: **Dr. Ristemann**; Arzt: **Dr. Voew**. [Teheran: der Ges. G. R. ad int. — M. R. in Buschehr (Dr. **R. Haut**, R.; beaufstr.: **Dr. Reinhardt**).]

\*Frankreich. U. G. u. b. M.: **J. A. Souhart** (17./9. 98); Leg.-Sekt.: **Couget**; 1. Dragom.: **A. Nicolas**; Dragom.-Eleve: **Saugon**; Arzt: **Dr. Schneider**. [Tebris: **P. A. Bergeron**. — M. R. in Bender, Buschehr (Brvois).]

Griechenland. [Teheran: der franz. Ges. — Tebris:

\*Großbritannien. U. G. u. b. M.: **Sir G. W. Durand** (1./6. 94); Leg.-Sekt.: **G. A. Spring-Rice**; 2. Sekt.: **G. A. Kennie**, **J. G. Ford**; Mil.-Att.: **G. P. Pictot**, Oberstlt.; Hilfs-Mil.-Sekt.: **G. B. Schneider**, Kpt.; Arzt: **L. F. Odling**. [Buschehr: **M. J. Meade**, Oberstlt. u. G. R. (97), u. 1. B. R. (**J. C. Gaska**, 93). — Ispahan: **J. R. Preece** (91). — Kirman (Seifan): **P. W. Syles**, Art. (94). — Mesched: **Henry Temple**, Oberstlt. u. G. R. (98), **J. F. Whyte** (99), Kpt. — Rescht: . . . — Tebris: **G. G. Wood**, G. R. (92). — Teheran: der Ges. G. R., u. 1. B. R. (**G. Grahame**, 98). — B. R. in Yesd (**M. W. Ferguson**), Mofammereh (**W. McDouall**, 90).]

Italien. M. R. u. G. R.: **J. R. Maiffa** (7./7. 96).

Luxemburg: s. Niederlande (Konv. 6./7. Jan. 1880).

\*Niederlande. [Buschehr: . . . — Teheran: G. R. u. G. R.: **W. L. Vosshart** (. . /6. 95).]

\*Oesterreich-Ungarn. U. G. u. b. M.: **A. Gerspely v. Szászváros u. Tóti** (1./7. 96), Km.; Kzl., beaufstr.: **J. Geisler**, Pptm. a. D. [Tebris, Sanit.-Deleg.: **Dr. med. A. v. Kłodzianowski**, Reg.-Rat.]

\*Rußland. U. G. u. b. M.: **L. Argropyulo** (6./2. 98), G. R.; 1. Leg.-Sekt.: **D.**

Melidow, Kistr u. Koll.-Kat; 2. Sekr.: G. Watjuschkow, Koll.-Adj.; 1. Dolm.: A. Stritter, Koll.-Kat; 2. Dolm.: N. Nicolofsky, Koll.-Adj.; Arzt: G. Walter. [Astrabad: Kochanowsky, StKat. — Isfahan: A. Pr. Dabija, Koll.-Kat. — Meshhed: Ponasidin, StKat u. G.K. — Reich: Pohnonow, Koll.-Kat. — Tebris: A. Petrow, StKat u. G.K. — R. in Seistan (Müller, Tit.-Kat).]  
 \*Türkei. Botich: Schemsuddin-Bei (30./3. 97); Botich.-Kat: Nassib-Eff.; 1. Sekr.: Sadreddin-Bei; 2. Sekr.: Mustafaha Enver-Bei; 3. Sekr.: Zia-Bei; Mil.-Att.: Dschemil-Bei, Rndt; Schefst-Bei, Oberstl. [Kirmanschah: Münsif-Bei (99) u. 1 R. (Kaschib-Bei, 99). — Khen: Salim-Bei (98). — Sautsch-Bulat: Memduh-Bei (98). — Sineh: Betir-Bei, G.K. (99). — Tebris: Behaeddin-Bei, G.K. (99). — R. in Yana (Gulin-Aga, 99), Buschehr (Husseini-Eff.), Samadan (Hadschi Said-Eff.), Linga (Hadschi Mohammed-Eff., 99), Satis (Mehmed Jusuf-Aga, 99), Schiraz (Aga Seid Mohammed).]

**Statistische Notizen.**

Flächeninhalt: ca 1645000 qkm. — Bevölkerung: ca 9000000 Seelen, davon nahezu 2500000 Romaden.

**Bedeutendste Städte.**

|                   |        |                   |       |                       |       |
|-------------------|--------|-------------------|-------|-----------------------|-------|
| Teheran . . . . . | 230000 | Kerman . . . . .  | 45000 | Kirmanschah . . . . . | 32000 |
| Tebris . . . . .  | 180000 | Rescht . . . . .  | 41000 | Schiras . . . . .     | 32000 |
| Isfahan . . . . . | 80000  | Kaswin . . . . .  | 40000 | Disful . . . . .      | 30000 |
| Meshhed . . . . . | 70000  | Tezd . . . . .    | 40000 | Kaschan . . . . .     | 30000 |
|                   |        | Hamadan . . . . . | 35000 |                       |       |

Finanzen. Einnahmen 1898—99: ca 1500000 Pfd. Sterl.

Staatsschuld. Englische Anleihe v. J. 1892 im Betrage von 500000 Pfd. Sterl. zu 6%, rückzahlbar in 40 Jahren und garantiert durch die Zolleinnahmen der Prov. Fars und der Häfen des Pers. Golfes.

**Handel 1895 (in Pfd. Sterl.).**

| Grenzbezirke.         | Einfuhr. | Ausfuhr. | Grenzbezirke.          | Einfuhr.        | Ausfuhr.        |
|-----------------------|----------|----------|------------------------|-----------------|-----------------|
| Persischer Golf . . . | 2 220334 | 1 407735 | Asterabad (1894) . . . | 62245           | 80515           |
| Kirman . . . . .      | 97900    | 89000    | Gilan . . . . .        | 1 152479        | 301762          |
| Belutschistan . . . . | 20000    | 25000    | Tabriz . . . . .       | 350339          | 162808          |
| Meshhed . . . . .     | 72687    | 34081    | <b>Summa</b>           | <b>3 975984</b> | <b>2 100901</b> |

**Handel im Persischen Golf 1898. (In Pfunden Sterling.)**

| Häfen.                 | Einfuhr.         |                 |                 | Ausfuhr.         |                 |                 |
|------------------------|------------------|-----------------|-----------------|------------------|-----------------|-----------------|
|                        | Persische Häfen. | Ausland.        | Zusammen.       | Persische Häfen. | Ausland.        | Zusammen.       |
| Mohamerah . . . . .    | 1974             | 154455          | 156429          | 1780             | 31181           | 32961           |
| Buschehr . . . . .     | 92402            | 751060          | 843462          | 5432             | 421289          | 426721          |
| Eingeh . . . . .       | 52802            | 588419          | 641221          | 74790            | 496680          | 571470          |
| Bender Abbas . . . . . | 954              | 448425          | 449379          | 8334             | 178318          | 186652          |
| <b>Summa</b>           | <b>148132</b>    | <b>1 942359</b> | <b>2 090491</b> | <b>90336</b>     | <b>1 127468</b> | <b>1 217804</b> |

**Verkehr mit dem Ausland. (In Pfd. Sterl.)**

|                   | Einfuhr.        | Ausfuhr.        |                      | Ausfuhr. | Einfuhr. |
|-------------------|-----------------|-----------------|----------------------|----------|----------|
| Arabien . . . . . | 262127          | 226006          | Türkei . . . . .     | 57409    | 35517    |
| Indien . . . . .  | 995336          | 483286          | England . . . . .    | 539238   | 127476   |
| China . . . . .   | 13723           | 212047          | Frankreich . . . . . | 49866    | 2874     |
| Ägypten . . . . . | 711             | 35219           | Anderer . . . . .    | 23949    | 5043     |
| <b>Summa:</b>     | <b>1 942359</b> | <b>1 127468</b> |                      |          |          |





von einem elliptischen Kranz mit gelbem Schloß gekröntes Wappenschild im mittleren Streifen. Handelsflagge ohne Emblem.

### Exekutive.

Präs. 8. Sept. 1899—1903: **Eduardo L. de Romaña**. — 1. VPräs.: **Dr. Isaac Alzamora**; 2. VPräs.: **Federico Bresani**.

### Kongreß.

Senat. Präs.: **Rafael Villanueva**. — Deputiertenkammer. Präs.: **Carlos de Viterola**.

### Ministerrat vom 8. September 1899.

Präs. u. Min. des Auseren: **Manuel Maria Salvez**. — Justiz, Kulte u. öffentl. Unterricht: **Alidoro Romero**. — Inneres u. Polizei: **Domingo J. Parra**, Oberst. — Krieg u. Marine: **Camillo R. Carrillo**. — Finanzen u. Handel: **Mariano A. Belaunde**. — Fomento (öff. Arb. zc.): **Dr. Carlos Basadre y Forero**.

### Die Ministerien u. a. Zentralbehörden.

Außw. Angel.: **Alb. Ulloa**. — Inneres zc. Dir. des Innern: **J. Oltva**. — Justiz. Dir.: **Dr. R. Aranda**. — Krieg. Dir.: **Emil Castañon**, Oberst. — Marine: **G. Diaz**, Kpt. z. See. — Finanzen. Dir. der Verwalt.: **P. Perez**. — Schaz. Dir.: **J. Youmarour**. — Öff. Kredit. Dir.: **F. A. Castañeda**. — Zölle. D. Aufz.: **F. R. Mora**. — Telegraph. u. Posten. Dir.: **G. M. Carrillo**. — Münze. Dir.: **P. Ribera**. — National-Bibl.: **R. Palma**. — Fomento: **Dr. J. Capelo**. — Öffentl. Arb.: **Ferry**. — Rechnungshof. Präs.: **Dr. M. J. Obin**. — Gen.-Schachm.: **J. Quiñones**. — Hoher Unterrichtskat. Präs.: **der Min.-Präs.** — Geogr. Gef. Präs.: **Meliton Carbajal**, Kpt. z. S.

Höchster Gerichtshof (Mtlg. vom Kongreß ernannt). Präs.: **Dr. Guzmán**. — Fiskale: **Dr. J. Aranibar**, **Dr. L. L. Gatte ad int.**

### Provinzialbehörden.

Präfecten der Departements (20 mit zus. 94 Provinzen). Amazonas (3 Prov.): **Ehr. Alzamora**. — Ancachs (7 Prov.): **Luis Bernales**. — Apurimac (5 Prov.): **R. Cuadros Pacheco**. — Arequipa (7 Prov.): **M. T. Marina**. — Ayacucho (6 Prov.): **P. Portillo**. — Cajamarca (7 Prov.): **Bel. Rabines**. — Callao (Küstendistrikt): — Cuzco (12 Prov.): **Ernesto Kapata**. — Huancavelica (4 Prov.): **Ans. Huayaba**. — Huanuco (3 Prov.): **G. Hiedels**. — Ica (2 Prov.): **J. A. Claesche**. — Junin (4 Prov.): **D. Flores**. — La Libertad (5 Prov.): **Fern. L. Ganoza**. — Lambayeque (2 Prov.): **J. M. Rodriguez Ramirez**. — Lima (6 Prov.): **Lor. Arrieta**. — Loreto (5 Prov.): **Raf. Quiroz**. — Moquegua (Küstenvorl.): **Fern. Elias**. — Piura (5 Prov.): **Eug. Orbegosa y Fuente**. — Puno (7 Prov.): **M. Vonce**. — Tacna (2 Prov.): **P. Gomez Garcia**. Gerichtshöfe in Lima, Arequipa, Cuzco, Puno, Ayacucho, Huaraz, Trujillo, Cajamarca und Piura. — Richter erster Instanz in jeder Provinz und Friedensrichter in jedem Ort.

Kath. Erzbischof in Lima: **M. Tovar**, Bisch. von Maracopolis; Arequipa: **M. S. Ballón**; Ayacucho: **J. Caceres**; Chachapoyas: **F. S. Misco**; Cuzco: **J. A. Falcon**; Huanuco: **A. M. Sardinias**; Puno: **J. Quirredón**; Trujillo: **M. S. Medina**.

### Armee.

Gen.-Etab. Chef: **R. Belarbe**, Brig.-Gen.

### Diplomatisches Korps zu Lima (und Konsulate).

\*Amerika, N. St. A. G. u. b. M.: **Erving B. Dudley** (20/9. 97); Cetr.: **R. R. Keill**. [Callao: **W. B. Ditty** (97) u. 1. VPr. (**W. McBride**)] — Ag. in Chiclayo, Mollendo, Paita, Trujillo, Tumbes.]

\*Argentinien. A. G. u. b. M.: **A. Arrobo** (12./1. 95); Cetr. 1. Kl.: **J. E. Garcia**. [Arequipa: **P. W. Gibson** (77)]. — Callao: **C. Berninjon** (95). — Lambayeque:

- N. Carmona** (84). — Mollendo: **N. Reb de Castro** (96). — Pacasmayo: **M. Montero** (95). — Paita: **B. Pallez** (84). — Piura: **G. de Barona** (94). — Trujillo: **J. Holcowa** (85).]
- Paraguay**. [Lima: **A. Galewood**, **W. Tr. u. G. R.** (99); **A. Benavides** (95). — Mollendo: **J. Goding** (92). — W. in Arequipa (**S. Driberry**), Callao (**G. S. Jones**).]
- Peru**. **A. G. u. b. M.**: **Claudio Pinilla** (10./3. 97); **Sekt.**: **Marianel Guazo**. [Arequipa: . . . u. 1 **W.** (**J. Sedregal**) (97). — Lima: **C. Watson** (96). — Moquegua: **J. W. Gueto** (96). — Mollendo: **B. Bidal** (90). — Puno: **J. Morales** (93).]
- Portien**. **A. G. u. b. M.**: **Dr. J. C. de Rego Barros** (. . . 99); **Sekt.**: **Arthur Stodler**. **Banco de Venezuela**. [Zuñitos: (**Ed. Octaviano**) (98) u. 1 **W.**. — Lima: **E. Marco**, **G. R.** (87). — W. in Arequipa, Caballerocha, Islandia, Yurimagues.]
- Prile**. **A. G. u. b. M.**: **J. D. Amunátegui Ribera** (1./9. 98); 1. **Sekt.**: **C. L. Hübler**; 2. **Sekt.**: **R. Bergara Rulnes**; **M.**: **B. Toro Godicido**. [Callao: **J. M. Ugarte**, **G. R.** (98). — Mollendo: **J. A. Greene** (97). — Salaverry: **R. Rothstein** (98).]
- China**. **A. G. u. b. M.** (. . .): s. **Amerika**, **R. St.**, **Dipl. R.**; **G. Tr.** in Lima **Pi Shing Hui**; **M.**: **G. d'Ugard**. [Lima u. Callao: **Chien Shu Lze** (97). — W. in Ica (**M. Salazar**); **Ma.** in Ancachs, Cañete, Cerro de Pasco, Chancay, Chimbote, Chincha, Lambayeque, Libertad, Pacasmayo, Pisco.]
- Danemark**. [Lima: **G. Garland**, **G. R.** (14./8. 86). — W. in Callao (**M. Muelh**, 29./4. 99).]
- Deutsches Reich**. **W. R.**: **D. Rembsch** (28./6. 86), **Kpt. z. See z. D.**; **Kanzl.**: **A. Gwald**. [Arequipa: **R. Wagner** (77). — Cajamarca: **D. Runze** (89). — Callao: **J. Rodewaldt** (96). — Lima: **J. Strömsbörfer** (87). — Piura: **J. Hilbe** (84). — Salaverry-Trujillo: **J. Wiebe** (96). — W. in Iquitos (**S. Weiß**), Mollendo (**G. Zauelsberg**); **Ma.** in Cuzco, Pacasmayo.]
- Demokratische Republik**. [Lima: **J. M. d'Albertis**, **G. R.** (20./4. 94); **beauftr.**: **B. Ballega** (88).]
- Ecuador**. **A. G. u. b. M.**: . . . [Callao: **J. B. L. Gagliardo** (97). — Catavacs: **M. R. Gijneros**. — Iquitos: **B. Dressana** (90). — Lima: . . . , **G. R.** — Mollendo u. Puno: **J. Ar. Nieto** (97). — Paita: **Ern. Panas** (99). — Piura: **Ma. Ruiz** (97). — Trujillo: **J. M. Saa** (96). — W. in Huaraz, Pacasmayo (**B. H. Kaufmann**), Salaverry (**M. S. Leon**), Tumbes (**B. J. Cervero**); **Ma.** in Paita, Pisco.]
- Frankreich**. **A. G. u. b. M.**: **B. Larrouy** (9./2. 97); 2. **Sekt.**: . . . ; **Kanzl.**: **Nielthomme**. [Ma. in Arequipa, Callao, Cuzco, Iquitos, La Merced, Paita, Pisco, Tarina, Trujillo.]
- Großbritannien**. **W. R.**: **R. R. Beauclerk** (. . . 98). [Callao: **A. St. John** (88) u. 1 **W.**. (**G. S. Wilson**, 87). — Iquitos: **D. Adamson** (98). — Lima: **Dr. M. G. R.**, u. 1 **W.**. (**R. A. Clay**, 95). — W. in Arequipa, Lambayeque, Mollendo, Pacasmayo, Paita, Perené u. Chanchamayo, Pisco, Salaverry u. Trujillo; **Ma.** in Cerro de Pasco.]
- Guatemala**. [Callao: **C. Bigler** (88). — Lima: **C. Corbero**, **G. R.** (18./12. 84).]
- Hawaii**. [Lima: **J. L. Crosby**.]
- Italien**. **W. R. u. G. R.**: **G. Pirrone** (24./6. 99). [Lima: **der W. R. u. 1 W. R.** (**Giac. Fara Fornii**). — Ma. in Arequipa, Callao, Cerro de Pasco, Ica, La Merced, Moquegua, Tarina, Trujillo.]
- Kolumbien**. **W. R.**: **E. Tanco** (31./1. 95). [Lambayeque: **C. Risio** (94). — Lima: **B. Holguin**, **G. R.** (96). — Paita: **J. de la C. Herrera** (88). — W. in Iquitos.]
- Kostarika**. [Callao: **M. Portnondo** (92). — Lima: **D. Chiarella**, **G. R.** (96), u. 1 **W. R.** (**M. Gallén y Valle Niestra**, 96).]
- Luremburg**: s. **Niederlande** (Konv. 6./7. Jan. 1880).
- Mexiko**. [**B. Helguero**, **G. R.** (14./8. 98). — W. in Arequipa, Callao.]
- Niederlande**. [Arequipa: **G. Emmel** (96). — Callao: **C. Barreda** (88). — Lima: **M. E. Canevaro**, **G. R.** (15./9. 70). — W. in Paita (**J. P. Lopez**).]
- Nicaragua**. [Lima: **D. Basquel de Velasco**, **G. R.**.]

- Oesterreich-Ungarn. [Arequipa: G. A. Harmfen (79). — Lima: E. Brahm (99). — Aq. in Cerro de Pasco, Huaraç.]  
 Päpstlicher Stuhl. Apost. Del. u. a. G.: Mgr Pietro Gasparri (10./6. 98), Erzb. von Caesarea.  
 Paraguay. N. G. u. b. M.: Dr. C. Gondra (99). [Lima: R. T. Larrañaga.]  
 Portugal. [Lima: M. B. Ferreira, G.R. (20./5. 90). — B.R. in Arequipa, Callao.]  
 Russland. [ . . . ]  
 Schweden u. Norwegen. [Lima: L. Lembde, G.R. (23./6. 98) u. 1 B.R. (F. Mendoza y Barreda, 95). — B.R. in Callao (J. P. Rodewaldt, 85).]  
 Schweiz. [Der deutsche K.]  
 Spanien. N. G. u. b. M.: R. Gil de Urizarri ( . . 98); Sekr.: F. Marti. [Lima: u. 1 B.R. (G. de Menchaca) (96). — B.R. in Arequipa, Callao, Cerro de Pasco, Chiclayo, Chimbote, Guzco, Huancavelica, Pacasmayo, Paita, Pisco, Trujillo; Aq. in Cajamarca, Mollendo.]  
 \*Uruguay. [J. Mitchell de las Carreras, G.R. (20./1. 96).]  
 Venezuela. [Lima: J. Pagan (93).]

### Statistische Notizen.

Flächeninhalt u. berechnete Bevölkerung 1896.

| Departements.      | qkm    | Bevöl-ferung. | auf 1 qkm | Departements.      | qkm      | Bevöl-ferung. | auf 1 qkm |
|--------------------|--------|---------------|-----------|--------------------|----------|---------------|-----------|
| Amazonas . . .     | 36122  | 70676         | 2         | Ica . . . . .      | 22586    | 90962         | 4         |
| Ancachs . . .      | 42908  | 423703        | 10        | Lima . . . . .     | 60484    | 394393        | 6         |
| Apurimac . . .     | 21209  | 177387        | 8         | Lambayeque . . .   | 11952    | 124091        | 10        |
| Arequipa . . .     | 56857  | 229007        | 4         | Libertad . . . . . | 26441    | 250931        | 9         |
| Ayacucho . . .     | 47111  | 302469        | 6         | Loreto . . . . .   | 34482    | 298106        | 9         |
| Cajamarca . . .    | 32482  | 442412        | 14        | Moquegua . . . . . | 747296   | 100596        | 0,2       |
| Callao . . . . .   | 87     | 48118         | —         | Piura . . . . .    | 14375    | 42694         | 3         |
| Guzco . . . . .    | 404845 | 438646        | 1         | Puno . . . . .     | 43588    | 213909        | 5         |
| Huancavelica . . . | 23967  | 223796        | 9         |                    | 106731   | 537345        | 5         |
| Huanuco . . . . .  | 36331  | 145309        | 4         |                    |          |               |           |
|                    |        |               |           | Peru               | 1 769804 | 4 569550      | 2,6       |

Größere Städte Ende 1889: Hauptstadt Lima 103956 (Zähl. 1891), Callao 28932 (1898), Arequipa 30000, Guzco 22000, Huaraç 17000 Einwohner.

### Finanzen.

Budget 1899. (In Soles; 1 Sol Silber = 2 Mark.)

| Einnahmen.                  |                  | Ausgaben.                      |          |
|-----------------------------|------------------|--------------------------------|----------|
| Zölle . . . . .             | 6 000000         | Gesetzgebende Gewalt . . . . . | 365000   |
| Steuern . . . . .           | 3 000000         | Verwaltung . . . . .           | 2 778000 |
| Salzmonopol . . . . .       | 600000           | Außeres . . . . .              | 698000   |
| Post u. Telegraph . . . . . | 237000           | Justiz u. Unterricht . . . . . | 1 244000 |
| Verschiedenes . . . . .     | 1 965000         | Finanzen und Handel . . . . .  | 3 480000 |
|                             | Summa: 11 852000 | Krieg und Marine . . . . .     | 3 358000 |
| Defizit . . . . .           | 748000           | Öffentliche Arbeiten . . . . . | 340000   |
|                             | Summa: 12 600000 | Andere Ausgaben . . . . .      | 337000   |
|                             |                  | Summa: 12 600000               |          |

### Staatsschuld.

Die äußere Schuld aus den Anleihen von 1869, 1870 u. 1872 im Betrage von 32 000000 Pfd. Sterl. ohne Zinsen ist durch ein Übereinkommen mit den Bondsbesitzern getilgt worden, indem den letzteren dafür die sämtlichen dem Staate gehörigen Eisenbahnen, Guanolager, Ländereien etc. zur Ausnutzung überwiesen wurden.

Die innere Schuld betrug 1898 47 591760 Soles.

Das Varieraeld (Noten und Incas) dient nicht mehr als Verkehrsmittel, wird aber nach dem Weise über die innere Schuld gegen Titel der letzteren von der Regierung umgewandelt (16 Soles Varieraeld = 1 Sol der inneren Schuld). Ein Inca wird gleich 8 Soles Noten gerechnet.

### Handel 1897. (In Tausenden Soles à 2 Mark.)

|                           | Einfuhr. | Ausfuhr. |                         | Einfuhr. | Ausfuhr. |
|---------------------------|----------|----------|-------------------------|----------|----------|
| Großbritannien . . . . .  | 6 832    | 15 648   | Ghile . . . . .         | 1 207    | 5 758    |
| Deutschland . . . . .     | 3 069    | 2 322    | Kolumbien . . . . .     | 84       | 452      |
| Frankreich . . . . .      | 1 307    | 1 181    | Ecuador . . . . .       | 73       | 1 208    |
| Italien . . . . .         | 633      | 39       | China . . . . .         | 568      | 33       |
| Nelaten . . . . .         | 537      | 9        | Andere Länder . . . . . | 231      | 154      |
| Verein. Staaten . . . . . | 1 647    | 1 393    | Summa 1897: 18 004      | 31 025   |          |
| Santos . . . . .          | 1 875    | 2 857    | „ 1896: 17 505          | 21 863   |          |

Schiffsverkehr im Hafen von Callao 1898: Eingelaufen 1255 Schiffe mit 591685 Tons, ausgelaufen 1247 Schiffe mit 613493 Tons.

Handelsmarine 1898 (Schiffe mit 50 Tonnen u. darüber): 4 Dampfer mit 3413 und 63 Segelschiffe mit 26752 Tonnen (netto).

Eisenbahnen 1895: 1290 km Staats- und 199 km Privatbahnen (ohne die Bahnen zur Landwirtschafts- und Minen zwecken).

Post 1897. Zahl der Bureaus 339, der Briefpostsendungen im inneren Verkehr 10 499 335, im äußeren Verkehr 1 741 240. Einnahme 642560, Ausgabe 686917 Frank.

Telegraphen 1897. Länge der Linien 3111 km, Zahl der Bureaus 48, der Depeschen 121492.

### Armee und Marine.

Nach dem Gesetz vom 20. Nov. 1872 soll jeder Peruaner 3 Jahre im Heer und 2 Jahre in der Reserve dienen; die jährl. Aushebungquote beträgt jedoch nur 1383 Mann; die Kriegesstärke darf 2749 Mann nicht überschreiten. Stellvertretung ist gestattet; die nicht ausgeübten Verpflichtungen gehören der Nationalgarde an.

Im Frieden bestehen ein Gendarmerie-Korps von 150 Off., 1800 Mann Bürgergarde und 1200 Gendarmen; ferner die Stämme für 6 Bat. (à 6 Komp.), das Bat. 18 Off. u. 240 M. (Männlicher-Gewehr, Kal. 7,09 mm, Modell 1888), 2 Art. Kav. (à 2 Esk.) u. 1 Eskorten-Esk.: 72 Off., 1110 M., u. 1 Feld- Art.-Regt von 4 Batt. (à 8 Gesch., meist Krupisches Modell 1880): 38 Off., 344 Mann.

Im Kriege wird das Gend.-Korps durch Reserven verstärkt auf 130 Off., 2700 M. Bürgergarde, 80 Off., 1900 M. Gend. zu Fuß u. 50 Off., 1150 M. berittene Gendarmen, ebenso die Inf.-Bat. auf 600, die Esk. auf 200, die Batt. auf 125 M.; ferner sollen errichtet werden 1 Garn.-Art.-Regt von 4 Batt. (à 8 Gesch. verschiedenen Modells) 67 Off., 550 M., sowie die nötigen Trains u. An verabschiedeten Off. stehen ca 2300 (1500 Inf., 450 Kav. u. 100 Art.) zur Verfügung, so daß die Kriegesstärke der regulären Armee 3030 Off., 12300 M. betragen würde. — Die Nationalgarde soll 119 Bat., 11 Esk. u. 11 Art.-Regt aufstellen, für welche 1892 zusammen 85000 Off., 70588 M. in den Listen geführt wurden. — Gesamtkriegesstärke: 6540 Off., 82883 Mann.

Kriegsflotte 1898: 1 Kreuzer von 1886 (1700 Tonnen, 1800 ind. Pferdebkr., 2 Gesch.), 1 Schraubendampfer von 1883 (400 T.), 1 Dampfer von 1872 (2100 T.), 1 Schulschiff und 6 kleinere Raddampfer.

## Portugal.

Königreich. — Konstitutionelle, in beiden Geschlechtern des Hauses Sachsen-Coburg und Gotha-Braganza erbliche Monarchie. — Verfassung vom 29. April 1826, ergänzt 5. Juli 1832 23. Nov. 1859 und 24. Juli 1885. Die Baireskammer besteht aus 52 erbl. Mitgliedern 13 Prälaten und 90 vom König auf Lebenszeit ernannten Mitgliedern, die 40 Jahre alt sein und zum Teil den Höchsthöchstverwerteten angehören müssen. Die Deputiertenkammer besteht nach dem

**Gesetz** vom 26. Juli 1899 aus 198 direkt auf 8 Jahre gewählten Mitgliedern (131 für das Festland, die Açoren und Madeira und 7 für die Kolonien). Zur Wahlberechtigung ist Großjährigkeit und ein jährliches Zahlen von mindestens 500 Milreis Steuern oder die Kenntnis des Lesens und Schreibens, zur Wählbarkeit Großjährigkeit und ein jährliches Einkommen von 400 Milreis erforderlich. Gelehrte und Offiziere sind keinem Zensus unterworfen. — **Kriegs- und Handelsflagge**: Vertikal gestreift, Blau so breit wie Weiß, mit auf der Grenze beider Streifen aufgelegtem gelb umrahmten und gekrönten Wappenschild.

### Kgl. Hof u.

**D'Hofm.**: Gf de **Ficalho**. — **DStallm.**: Hgg de **Loulé**. — **Kpt. der Kgl. Garde**: Hgg de **Palmeira**. — **Chef des mil. Gefolges**: P. d'Andrade, Wldm. — **Dzeremonienm.**: Marquis de **Pombal**. — **Groß-Kaplan**: der Kard.-Patriarch von Lissabon. — **Haushofm.**: Comte de **Barzea**. — **DWaffenm.**: Gf de **Mesquitella**. — **DWundschent**: Gf de **Penamacôr**. — **DGeflütm.**: Gf de **Lumiares**. — **DPostmeister**: Marquis de **Penafiel**. — **DJägerm.**: Gf das **Galveias**.

**Kammerherren**: Gf de **Ficalho**, Gf de **Villa Nova da Cerqueira**, Marquis d'Alvito, Marquis de **Pombal**, Marquis de **Fronteira**; 23 G.-Gr.-Off. — **Priv.-Sekr. des Königs**: P. de **Pinella** Gf d'Arroso. — **Gen.-Administ.** des Kgl. Hauses: P. A. **Costa Sequeira**. — **Gen.-Insp.** des Palastes: F. G. de **Serpa Pimentel**.

**Mil. Gefolge des Königs**. **Erster Adjut.** u. **Chef des mil. Gefolges**: J. P. d'Andrade, Wldm.; **Adjutanten**: R. **Pinha**, Wldm.; A. de **Queiroz**, A. de **Campos**, Div.-Gen.; L. **Cibrão**, Brig.-Gen.; A. **Duval Telles**, Oberst; G. **Capello**, Kpt. z. S.; F. de **Serpa**, Korv.-Kpt.; J. **Malaquias**, Oberst; G. **Charters**, A. de **Costa**, Oberstlt.; 10 Ord.-Off.

**D'Hofm. der Kgin**: Gf de **Sabugosa**. — **DHofmeisterin**: Hggin de **Palmeira**. — **Ehrendamen**: Gfin de **Sabugosa et de Murça**, Gfin de **Seisal**, Isabel **Robo d'Almeida Mello e Castro**, Gfin de **Figueiró**, Maria **Francisca de Menezes**, Isabel de **Salbãha da Gama**, G.D. im Dienst der Kgl. Prinzen. — **GDamen**: die Marquisen de **Mayal**, de **Monfalin**, de **Pombal**, de **Ribeiro Grande**, de **Sabugosa**, de **Ballada**; die Gräfinnen de **Anadia**, de **Belmonte**, de **Ponte**, de **Penamacôr**, de **Rezende**, de **Ribeiro Grande**, de **Sabugal**, de **Sobral**, de **Tarouca**, de **Valbom**, de **Villa Real**; die **Vicomtesse de Barzea**. — **Kbrn**: Gf de **Sabugosa**, Gf de **Figueiró**, Gf de **Ribeiro Grande**.

**D'Hofm. der Kgin-Witwe**: Hgg de **Loulé**. — **DHofmeisterin**: . . . — **Ehrendamen**: Marquise de **Veilas**, Marquise de **Unhão**, Marquise de **São Maior**, Gfin de **Alcaçovas**, Gfin de **Breliandos**, Gfin de **Mossamedes**, **Vicomtesse de Affeca**, A. de **Sousa Coutinho**. — **Kbrn**: Hgg de **Loulé**, Gf de **Vertiaudos**, Gf de **Mossamedes**, **Vicomte de Affeca**, **Vicomte de Lancada**, J. P. **Pinto**. — **Gen.-Verwalt.**: A. **Gomes de Araujo**; **Sekr.**: L. M. **Proença Viecosa**.

**Adjut. des Pr. Alphons**: J. P. **Pinto**, **Optm. der Art.**; A. de **Albuquerque**, **Rittm.**: J. de **Mello**, Lt. der Art.

**Hofverwaltung**. **Erster Beamter**: A. **Ribeiro da Silva**. — **Erster Hofarzt**: Dr. G. **May Figueira**. — **DChapm.** der Hofstapelle: P. A. M. de **Almeida**. — **Wappenkönig von Portugal**: J. P. dos **Santos**; von Algarvien: G. **Gonçalves da Silveira**; von Indien: R. **Tavares da Silva**. — **Admin.** der Kgl. Domänen, **beaufstr.**: R. A. da **Silva**. — **Schahn.**: P. **Runes de Souza**. — **Bibliothekar**: J. **Quarte Ramalho Ortigão**. — **Hofarchitekt**: . . . — **Münismat. Kabinett**. **Dir.**: Dr. A. G. **Teixeira de Aragão**.

### Cortes.

**Bairkammer**. **Präs.**: J. M. **Rodrigues de Carvalho**.

**Deputiertenkammer**. **Präs.**: Dr. **Voras Falcão**; **VPräs.**: Dr. **Simões Ferreira**.

**Ministerium** vom 18. Aug. 1898.

**Präs. des Konseils u. Min. des Innern**: J. **Luciano de Castro**. — **Ausw. Angel.**: **Reiga Veirão**. — **Justiz u. Kirchl. Angel.**: Dr. J. d'Alpoim. — **Finanzen**: M. A. **Espergueira**. — **Krieg**: **Sebastião Telles**, **Oberst v. Gen.-Stab**. — **Marine u. Kol.**: Gd. **Wllyça**. — **Essentl. Arb., Handel u. Ind.**: **Elvino de Brito**,

## Staatsrat.

Präs.: **Se Maj. der König.** — StMäte (auf Lebenszeit): **Gf de Ficalho**; **A. de Serpa Pimentel**; **Gf de Balboa**; **J. L. de Castro Pereira Corte Real**; **A. G. Barbosa de Freitas**; **Gf de San Januario**; **G. R. Pinhe Ribeiro**; **J. B. Barbosa du Bocage**, **Francisco Castello Branco**, **J. de Vilhena**, **A. G. Sá Brandão**, **J. A. da Beiga Veirão.**

## Die Ministerien u. a. Zentralbehörden.

**Innere:** Gen.-Sekt.: **A. Torres da Silva Freireiro.** — Bureau-Chefs: Polit. Verw.: **M. A. Pereira da Cunha**; — Polizei u. Rekrutierung: **A. A. Froes Possolo de Sousa**; — Essentl. Gesundh.: **Dr. Almeida Serra**; — Rechnungsw.: **A. de Castro.**

**Unterricht u. schöne Künste.** Gen.-Dir.: **J. de Azevedo Castello Branco.** — Unterrichts-Mat. Präs.: der Minister des Innern; VPräs.: **J. G. de Freitas Montiz**, StMin. — Astron. Observ. in Lissabon. Dir.: **G. A. de Campos Rodrigues**, Schiffskpt.

**Beratende Kommission für die öffentl. Gesundh.** Präs.: der Min.; VPräs.: **Ed. Aug. Motta.**

**Sch a z.** Gen.-Sekt.: **A. M. Pereira Carrilho.** — Gen.-Dir. der dir. Steuern: **Ant. Pedroso dos Santos**; — der Statistik u. StDomänen: **Ed. Vilaça**; — Rechnungsführung: der Gen.-Sekt.; — Zölle u. indir. Steuern: **G. R. de Sousa Serpa**; — Schaz: **L. A. Perestrello**; Gen.-Schazm.: **A. Gomes d'Aranja**; Portug. Bank.ouv.: **J. de Vilhena**, Min. u. StMat.

**Rechnungshof.** Präs.: **A. de Serpa Pimentel**, StMat, StMin.

**Depot. u. Sparkasse.** Dir.: **Th. Vizarro de Mello Campato.**

**Junta des öffentlichen Kredits.** Präs.: **Thomas Ribeiro**, StMin.

**Münze.** Dir.: **A. J. da Cunha**, StMin.

**Justiz u. kirchl. Angel.** Gen.-Sekt.: **J. J. Silveira da Motta**; Chef der Zentral-Abt.: **J. G. Balladas Mascarenhas.** — Gen.-Dir. Kirchl. Angel.: **Salme de Vastos**; UDir.: **Dr. M. Maria Candido.** — Justiz. Gen.-Dir.: **Fred. d'Almeida Moura.** — Zivilregister u. Statistik. Gen.-Dir.: **J. J. Silveirada Motta.** — Rechnungsw.: Chef: **M. Pereira Coutinho.**

**Oberster Gerichtshof.** Präs.: **A. G. Correa de Sá Brandão**, StMin. — Gen.-Prot.: **Dr. Ant. Candido Ribeiro da Costa.**

**Krieg.** Chef des Kab. des Min.: **A. Mathias Neves**, Oberst. — Rechnungsw.: Chef: **J. Gerardo da Costa.** — Gen.-Dir.: **J. Gignio Craveiro Lopes**, Brig.-Gen. — Gen.-Arzt d. A.: **A. Man. da Cunha Bellem.**

**Gerichtshof für Armee u. Marine.** Präs.: **J. J. Pereira da Costa**, Div.-Gen. a. D.

**Marine u. Kolonien.** Gen.-Sekt.:

**Gen.-Stab der Marine.** Chef: **Ferreira Marques**, VAdm. — Gen.-Dir. der Marine. Gen.-Dir.: **Gf de Paço Arcos**, VAdm. — Bureauchefs. Pers.: **J. B. Miravento Lavares**, Kptlt.; — Material: **J. Almeida Ribeiro**, Kptlt.; — Mar.-Etabl.: **G. A. Cunha e Silva**, Kptlt.; — Rechnungsw.: **A. de Carvalho Brandão**, Korv.-Kpt.; — Hydrogr.: **J. Patricio Ferreira**, Korv.-Kpt.

**Gen.-Dir. der Kolonien.** Gen.-Dir.: — Bureauchefs. Zivilverw.: **J. M. Barbosa Magalhães.** — Finanzen. Zölle, Ausw. Angel.: **Aug. Ribeiro.** — Essentl. Arb., Eisenb., Posten u. Telegr.: **Eito A. Carvalho.** — Milit. Verw.: **J. B. Bortallo Pinheiro**; öffentl. Gesundh.: **Dr. M. M. Bortallo Pinheiro**; Rechnungswesen: **L. D. Figueiredo Vastos.** — Berat. Kommis. für die Kol. Präs.: der Min.; VPräs.: der Gen.-Dir.; ständ. Mitgl.: **J. M. da Cunha**, StMin., **Gf de Paço d'Arcos**, **Olvino de Brito**, StMin., **J. J. Ferreira de Amaral**, StMin., **A. M. de Sá**, **J. J. Fernandes Arz**, **J. M. Teixeira Guimarães**; 3 außerord. Mitgl.

**Kommission für überseeische Mission.** Präs.: der Kard.-Patriarch von Lissabon; VPräs.: der Gen.-Dir. der Kolonien.

Verat. Kommission für überf. Zölle. Präs.: der Min.; VPräs.: **J. J. Ferreira do Amaral**, St. Min.; Sekr.: **Aug. Ribeiro**.

Kommission für Meloniakartographie. Präs.: **A. S. C. de Brito Capello**, WAdm.; Sekr.: **Ernesto de Vasconcellos**, Korv.-Kpt.

**U** s w. Ang. l. Kab. des Min.: **Gf de S. Miguel**, b. Min.; **Gf de Sabugosa**, b. M.; **Baron de S. Pedro**, b. M.; **Victe de Souza Prego**, **J. Ribeiro da Cunha**, **L. D'Almeida**, **L. Virgílio Teixeira**, Leg.-Sekr.; **Marquis de Fayal**, Att. — Gen.-Sekr.: **C. Montufar Barreiros**. — Gen.-Dir. Polit. und dipl. Ang. l.: **J. M. de Souza Monteiro**; Konjulate u. Handel: der Gen.-Sekr.; **Durauchefs: J. M. da Costa Macedo**, Leg.-Sekr., **A. X. Rodrigues Lima**, **J. Brandão Paes**. — Rechnungs- u. Chef: **P. A. de Figueiredo**. — Archiv u. Bibliothek: **J. de S. Almeida Couto**.

**D** ffentl. Arbeiten, Handel u. Industrie. Gen.-Sekr.: **C. J. de Souza e Brito**. — Gen.-Dir. u. Chef. Dffentl. Arb.: **Adolpho Loureiro**; Eijenb.: **F. P. de Magalhães**; Bergw.: **S. A. da Fonseca Monteiro**; — Handel u. Ind.: **Ed. Madeira Pinto**; Handel: **J. C. Ferreira**; Industrie: **F. Pimenta Felto**. — Ackerbau: der Gen.-Sekr.; — Posten, Telegr. u. Leuchtürme: **G. A. de Barros**; Rechnungs- u. **A. M. Freire Pimentel Brandão**. Geodät. u. geolog. Arb. Dir.: **C. C. Arbues Moreira**, Div.-Gen.

### Provinzialbehörden.

**S**oub. der Distrikte. Angra: **Nicomte das Mercês**. — Aveiro: **Albano de Mello Ribeiro Pinto**. — Beja: **Ant. de Feredia**. — Braga: **A. Cabral Paes do Amaral**. — Bragança: **Victe dos Arcos**. — Castello Branco: **J. de Albuquerque Mesquita e Castro**. — Coimbra: **Dr. Souto Rodrigues**. — Evora: **Ant. Tavares Festas**. — Faro: **J. Baz Cabra Correia de Lacerda**. — Funchal: **J. A. de Almada**. — Guarda: **J. D'orio da Gama e Castro**. — Horta: **Dr. Diogo de Barcellos**. — Leiria: **Var. do Salgueiro**. — Lissabon: **D. João de Marçãõ**; Gen.-Kmdt der Municipalgarde: **A. Abrançes de Queiroz**, Div.-Gen. — Ponta Delgada: **Jr. d'Andrade e Albuquerque**. — Portalegre: **A. X. Perestrello Corte Real**. — Porto: **Dr. Viana Gallado**. — Santarem: **J. Bento da Rocha e Mello**. — Vianna: **Ant. Alb. da Rocha Paris**. — Villa Real: **Gf da Villa Real**. — Vizeu: **Ed. Correia de Oliveira**.

Präs. der Appellhöfe (Relações). — Lissabon: **Luis de Sivar**. — Ponta Delgada: **Dr. Marques Barreiros**. — Porto: **Var. de Paço Vieira**.

Kath. Bischöfe. Braga: **Man. B. da Cunha**, Erzb.; Bragança, Coimbra, Lamego, Porto: **Ant. Barrojo**; Vizeu. — Evora: **A. G. Nunes**; Beja; Faro: **A. M. Vello**, Erzb. — Lissabon: **G. S. Netto**, Kardinal-Patriarch; Angra, Guarda, Funchal, Portalegre: **G. G. Pereira**, Erzb.

### Arme.

Gen.-Direktoren. Gen.-Stab: **J. Cabral Gordilho de Oliveira Miranda**, Brig.-Gen. — Genie: **Jacinto J. Maria do Couto**, Brig.-Gen. — Art.: **Ed. de Brito**, Brig.-Gen. — Gen.-Stabschef. Gen.-Stab: **A. Oliveira**, Oberst; Genie: **J. C. da Cunha Castel-Branco**, Oberst; Art.: **A. R. Ferreira Montalvão**, Oberst.

Kmdten der Mil.-Div. Lissabon: **A. Goelho de Campos**, Div.-Gen. — Vizeu: **Jr. M. da Gama Lobo Sepulveda**, Div.-Gen. — Porto: **J. Raym. de Palma Reiho**, Div.-Gen. — Evora: **Victe de Villaboin**, Div.-Gen.

Mil.-Kmdten. Madeira [Funchal]: **J. Jr. Reis do Rio Carvalho**, Oberst. — Açoren: **Jr. Sim. Pereira de Carvalho Bivaldo**, Oberst; Terceira: **Fred. Aug. de Almeida Pinheiro**, Brig.-Gen.; Naval: der Kmdt der Mil.-Abt. — Festungs-Kmdten in Almeida, Angra (Açoren), Elvas, Graça, Monsanto, Peniche, São Julião, Valença.

### Marine.

Kmdt: **Ferreira Marques**, WAdm.

Mar.-Departements- u. Faro: **A. Alves Branco**, Kpt. z. S. — Lissabon: **J. de Paula**



**Terceir.** — Porto: **G. M. Pereira Vianna**, Kpt. 3. E. — Açoren [S. Miguel]: **J. Almeida Alvita**, Kpt. 3. E.  
**Andren der Mar.**: Stationen. Lissabon: **G. A. de Brito Capello**, Kpt. 3. E. —  
 Macao: **A. J. dos Reis**, Lt. 3. E. — Ostafrika: **J. Ed. Schulz Xavier**. —  
 Westafrika: **A. J. de Campos Ferreira**.  
**Marrosenkorps**: **Pedro Rio de Carvalho**, KAdm. — Chef des Arsenal's  
 von Lissabon: **Ant. Fernandes da Cunha**, KAdm. — Dir. der Schiffskonstrukt.:  
**A. Gronau**.

### Kolonien.

**Angola**. Gen.: **Gouv.**: **Dr. Ant. Duarte Ramada Curto**, Rat. — Präf. des  
 Appellhofes: **A. M. Vieira Lisboa**; Bischof: **A. Dias Ferreira**. — Distrikts-  
 Gouv. in Benguela: **J. da Fonseca Monteiro**, Mar.-Lt.; Kongo [Kabinda]:  
**Leitao Xavier**, Areg.-Kpt.; Mossamedes: **João M. d'Aguiar**, Kpt. des Genie;  
 Lunda: **Ver. Sarmiento**, Genie-Prvtm.  
**Kapverd.** Inseln. **Gouv.** [Porto Grande]: **Ces. de Sacerda**. — Bischof [Porto  
 Praia]: **J. A. de Barros**.  
**Guinea**. Distrikts-Gouv. [Bissau]: **Alvaro Herculanio da Cunha**.  
 S. Thomé u. Principe-Insel. **Gouv.**: **Am. d'Alpoim**, Maj.  
**Indien**. Gen.-Gouv. [Goa]: **J. Joaõ Machado**, Kpt. — Präf. des Appellhofes:  
**Abel de Pinho**. — **Gouv.** in Damão u. Diu. — Kath. Bischöfe. Goa: **A. E.**  
**Valente**, Erzb. u. Patriarch; Cochim, Damão, Macao, S. Thomé de Melapor.  
 Macao. **Gouv.**: **Ed. A. Rodrigues Galhardo**; Bischof: **Dr. J. Man. de Carvalho**.  
 Timor. **Gouv.**: **Celestino da Silva**, Kav.-Oberst.  
**Ostafrika**. Gen.-Gouv. [Moçambique]: **Alvaro da Costa Ferreira**, Kpt. 3. E. —  
 Präf. des Appellhofes: **Dr. M. A. dos Reis e Lima**.

### Diplomatisches Korps zu Lissabon [und Konsulate].

**Amerika**, N. St. **A. G. u. b. M.**: **J. R. Irwin** (. / . 99); **Mil.-Att.**: **S. P. S.**  
**Slocum**, Lt. [Kunchal: **Th. G. Jones** (98) u. **1 B.** u. **Dep.-K.** — Lissabon:  
**J. P. Thieriot** (98) u. **1 Wk.** (**J. D. Wilbor**). — **S. Miguel**: **G. S. Piderell** (98). —  
**Wk. in Terceira**. — **Ag. in Faro, Flores, Porto, S. Jorge, Setúbal, Terceira**. —  
**Kolonien**. **Lourenço Marques**: **W. St. Houllis** (98) u. **1 Wk.** — **Ag. in**  
**Beira, Brava, Loanda, S. Vicente.]**  
 \***Argentinien**. [Lissabon: **Helipe Moré**, GK. (30./10. 95), u. **1 Wk.** — Porto: **A.**  
**G. Rodrigues** u. **1 Wk.** — **Wk. in** Caminha, Sezimbra, Covilhã, Elvas, Faro,  
 Faval, Figueira, Flores, Funchal, Peniche, Ponta Delgada, S. Jorge, Setúbal,  
 Sines, Vianna, Villa Nova de Gaia, Villa Nova de Portimão, Villa Real de  
 Santo Antonio. — **Kolonien**. **S. Vicente**: **A. da Silva Pinto Ferro.**]  
 \***Belgien**. **A. G. u. b. M.**: **J. Gf du Bois d'Alsche** (1./1. 98), **St-Min.**; **Leg.-Sekr.**  
**1. Kl.**: **M. van Puerfete de Strihou**. [Kunchal: **C. Chev. de Bianchi**. —  
 Lissabon: **H. Gf de Burnay**, GK., u. **1 Wk.** (**C. Empis**). — Porto, beau'tr.:  
**Pinto da Silva**, Wk. — Villa Nova de Portimão: **J. L. Gomes**. — Villa Real  
 de S. Antonio: **D. de Souza Medeiros**. — **Wk. in** Faro, Figueira da Foz,  
 S. Miguel, Setúbal, — **Ag. in** Aveiro, Barreiro, Setral. — **Kolonien**.  
**Lourenço Marques**: . . . — **São Thiago (Kapverd. Ins.)**: **A. da Silva**  
**Lima**. — **S. Paulo de Loanda**: **J. Amjalat**. — **Wk. in** Benguela (**C. Jvend**,  
 99), **S. Vicente (Langdon)**, **S. Thomé**. (**J. S. Dias Quintas**.)]  
 \***Bolivia**. [Lissabon: **D. de la Cruz Cuesada**, GK. — Porto: **F. Martins**  
**Ramos Guimarães**. — **Wk. in** Elvas (**J. de J. Lopez**), Vianna (**D. J.**  
**del Valle**). — **Kolonien**. **S. Vicente**: **E. Serrao Franco.**]  
**Brasilien**. **A. G. u. b. M.**: **Julio S. de Mello Alvim** (23./3. 99); **1. Sekr.**: **Alfr.**  
**do S. Alcosorabo**. [Lissabon: **J. Vieira da Silva**, GK., u. **1 Wk.** — Porto:  
**J. C. R. Balle da Gama** u. **1 Wk.** — **Wk. in** Aveiro, Beja, Braga, Caminha,  
 Faro, Faval, Figueira, Flores, Funchal, Graciosa, Pico, Ponta Delgada, S. Jorge,



- Honduras. [Lissabon: A. F. de Serpa, GK. (99). — Porto: Ant. Gomes dos Santos jr.]
- Italien. A. G. u. b. M.: G. A. Gf Gerbair de Sonnaz (31./12. 96); Leg.-Sekt.: J. Nob. a. d. S. der Gfn Sallier de la Tour, Hg von Calvello. [Kunhal: F. de Bianchi. — Lissabon: R. de Souza Monteiro, GK. — Porto: G. F. de Brito e Cunha u. 1 BK. — Ag. in Arcos de Valle do Reg, Elvas, Faro, Kanal, Figueira, Flores, Portimão, S. Jorge, S. Miguel, Setúbal, Terceira, Vianna. — Kolonien. Macao: de Senna Fernandez. — Ag. in Bolama, Leanda, S. Thomé, S. Vicente.]
- Japan. A. G. u. b. M. (. . . .): f. Frankreich, Dipl. K.
- \*Kolumbien. [Lissabon: E. Driesel-Schröter, GK. — Porto: A. Meneses.]
- \*Kongo-Staat. [Lissabon: E. Gumpis, GK.]
- \*Kostarika. [Lissabon: J. A. Gomes, GK.; N. Goyri. — Porto: A. Andrezen.]
- \*Liberia. [Lissabon: A. F. de Serpa, GK. (99); Man. Gomes (99). — Porto: A. A. Galem jun. (99).]
- Luxemburg: f. Niederlande (Konv. 6./7. Jan. 1880).
- Meriko. A. G. u. b. M. (. . . 99): f. Spanien, Dipl. K. [Lissabon: L. Breton y Redra, GK., u. 1 BK. — Porto: E. R. Batalha. — BK. in S. Miguel (J. Alvares Cabral.)]
- \*Monaco. [Lissabon, 108 Rua Formosa: Gf v. Bobone, GK. — Porto: R. Coverley (99).]
- \*Niederlande. MR. [Rua do Sacramento]: Dr. J. D. G. Baron v. Heeckeren v. Kell (5./5. 90). [Kunhal: J. G. Blandy (99). — Lissabon: E. George, GK. (79), u. 1 BK. (E. George). — Porto: F. P. Burmester (99). — BK. in Aveiro, Faro, Kanal, Figueira, Flores, S. Jorge, S. Miguel, Setúbal, Vianna do Castelo, Villa Nova de Portimão; Ag. in Porto, Villa Real de S. Antonio. — Kolonien. K. in Banana, f. Kongostaat. — Lourenço Marques: G. Vott. — Macao: G. N. in Hongkong; E. F. R. Milisch. — BK. in S. Vicente, Terceira.]
- \*Nitaragua. [Lissabon: A. F. de Serpa, GK. (99) — Porto: A. Gomez dos Santos jun. (99).]
- \*Oesterreich-Ungarn. A. G. u. b. M. [Rua S. Sacramento a Lapa 51]: D. Gf u. Herr zu Brandis (30./12. 96); Leg.-Sekt.: Dr. F. L. Wagner. [Kunhal: E. Nr v. Bianchi. — Lissabon: J. Wimmer, GK. — BK. in Ponta Delgada (J. B. de Abreu e Lima), Porto (L. D. Burmester); Ag. in Angra. — Kolonien. Macao: . . . . GK. — Ag. in S. Vicente.]
- \*Oranje-Freistaat. [Lissabon: F. Brähler, GK.]
- \*Päpstlicher Stuhl. Apostol. Nuntius [Rua do Quelhas 36]: Mgr Andreas Ajuti (29./12. 96), Erzbr. v. Damiette; Auditor: Mgr M. Bouteri; Sekt.: Mgr Dr. Leonl.
- \*Paraguay. [Lissabon: F. de A. Rebello, GK.; A. Badconcellos e Sa. — Porto: J. C. Lima (99) u. 1 BK. — BK. in Angra, Caminha, Ponta Delgada, Porto, Vianna.]
- \*Peru. [Lissabon: F. Pons jun., GK. (6./5. 85). — Porto: . . . . (. . .) — BK. in Ponta Delgada (A. S. Moreira, 96). — Ag. in Flores. — Kolonien. Braia (S. Diago): A. J. Ribeiro (96). — BK. in S. Vicente (A. Pereira Vera-Cruz).]
- \*Rußland. A. G. u. b. M.: . . . . (. . . .); Leg.-Sekt.: P. Vottin, Rtr u. Hofrat. [Lissabon: G. Mussuri, Hofrat. — BK. in Fayal, Flores, Ponta Delgada, S. Miguel, Setúbal, Terceira Villa Nova de Portimão. — Kolonien. BK. in Lourenço Marques, Mayo, Porto Grande.]
- Schweden u. Norwegen. GTr. [Hotel Bragança]: A. Gf Cronhielm (11./11. 90), Leg.-Rat. [Lissabon: der GTr. GK., u. 1 BK. (F. A. G. Bergström, 92). — BK. in Figueira, Horta, Madeira, Ponta Delgada, Porto, S. Ybes, Vianna, Villa Real de S. Antonio. — Kolonien. Lourenço Marques: J. Bang (83). — BK. in Beira, Quelimane (J. P. F. Bertin, 88), S. Vicente.]

- \*Schweiz. [Lissabon: J. Range, G.R. (97). — Porto: F. Sabel.]
- Siam. A. G. u. b. M.: f. Frankreich, Dipl. K. [Lissabon: . . . . — Kolonien. Macao: Of de Senna Fernandes u. 1 Bk.]
- Spanien. A. G. u. b. M.: L. Polo de Bernabe (16./3. 99); 1. Leg. Zentr.: F. Guell y Borbon Marquis de Guell; Alt.: M. Carvajal Jimenez de Molina; Mil.: Alt.: C. Godinez y Esteban, Oberst. [Eivas: L. Baena. — Figueira da Foz: C. Naim. de Barros, Bk. — Lissabon: J. Castro, G.R., u. 1 Bk. (J. Carvajal). — Porto: Brufola u. 1 Bk. (J. Tarongi). — Valença: R. G. Caran-toña. — Vianna: A. da Silva San Miguel. — Villa Real de S. Antonio: R. Rodriguez Diaz u. 1 Bk. — Bk. in Abrantes, Albufeira, Alcoutim, Aldeia Nova, Almada, Angra, Arcos de Valle do Vez, Aveiro, Barca d'Alva, Braga, Braganza, Cascaes, Castello Branco, Coimbra, Covilhã, Frieira, Faro, Fajal, Flores, Fuzeta, Guimaraes, Ilha do Principe, Lagos, Leiria, Loulé, Madeira, Melgaço, Monção, Olhão, Peniche, Peso da Regua, Ponta Delgada, Povoia de Barzini, Santa Maria, S. Martinho, Serpa, Sines, Tavira, Torres-vedras, Vidigueira, Villa Nova de Portimão, Villa Real, Villa Real de Trás os Montes, Vizeu; Aq. in Serúbal. — Kolonien. S. Vicente: . . . . u. 1 Bk. — Bk. in Ilha do Sal, Lourenço Marquez, Praia (S. Thiago), Moçamedes, Quelimane, São Paulo de Loanda (J. Fronstý, K.). S. Thomé.]
- \*Südafrikanische Republik. A. G. u. b. M. (22./11. 98): f. Niederlande, Dipl. K. [Junchal: F. R. d'Abreu Nunes. — Lissabon: C. George, G.R. — Kolonien. Lourenço Marquez: G. Vott, G.R.]
- \*Türkei. [Lissabon: A. van Zeller, G.R.]
- \*Uruguay. [Lissabon: Ad. Massou, G.R. (26./1. 95), u. 1 Bk. (Dr. J. D. North). — Porto: J. F. Moreira u. 1 Bk. (J. Souza Maria). — Ponta Delgada: C. J. da Costa. — Bk. in Braga, Caldas da Rainha, Fajal, Figueira, Junchal, Peniche, Setúbal, Sines, Vianna. — Kolonien. Bk. in Lourenço Marquez, Porto Grande (San Vicente), S. Thiago, Sal, Terceira.]
- \*Venezuela. [Lissabon: A. F. de Serpa. — Madeira: Dr. C. de S. Drummond. — Porto: C. F. Chambers.]

### Statistische Notizen.

Flächeninhalt und anwesende Bevölkerung (Zählung 1890).

| Districte.                   | Areal<br>qkm | Männl.          | Weibl.          | Total.          | auf<br>1 qkm |
|------------------------------|--------------|-----------------|-----------------|-----------------|--------------|
| Aveiro . . . . .             | 2909         | 131241          | 156196          | 287437          | 99           |
| Beja . . . . .               | 10871        | 81174           | 76397           | 157571          | 14           |
| Braga . . . . .              | 2738         | 153404          | 184904          | 338308          | 123          |
| Bragança . . . . .           | 6669         | 89949           | 89729           | 179678          | 27           |
| Castello Branco . . . . .    | 6621         | 101884          | 103327          | 205211          | 31           |
| Coimbra . . . . .            | 3883         | 147995          | 168629          | 316624          | 82           |
| Evoa . . . . .               | 7088         | 61274           | 57134           | 118408          | 17           |
| Faro . . . . .               | 4850         | 116334          | 113301          | 228635          | 47           |
| Guarba . . . . .             | 5557         | 120627          | 129527          | 250154          | 45           |
| Leiria . . . . .             | 3478         | 106869          | 110409          | 217278          | 62           |
| Lisboa . . . . .             | 7042         | 315997          | 295171          | 611168          | 87           |
| Portalegre . . . . .         | 6431         | 57610           | 56224           | 112834          | 17           |
| Porto . . . . .              | 2292         | 254982          | 291280          | 546262          | 238          |
| Santarem . . . . .           | 6862         | 126492          | 128352          | 254844          | 37           |
| Vianna do Castello . . . . . | 2243         | 90846           | 116520          | 207366          | 92           |
| Villa Real . . . . .         | 4447         | 113812          | 123490          | 237302          | 53           |
| Vizeu . . . . .              | 4973         | 181813          | 209202          | 391015          | 78           |
| <b>Geßland</b>               | <b>88954</b> | <b>2 251303</b> | <b>2 408792</b> | <b>4 660095</b> | <b>52</b>    |

| Distrikte.              | Areal<br>qkm | Männl.          | Weibl.          | Total.          | auf<br>1 qkm. |
|-------------------------|--------------|-----------------|-----------------|-----------------|---------------|
| Algarve . . . . .       | 728          | 32214           | 39937           | 72151           | 99            |
| Borta . . . . .         | 786          | 25189           | 33496           | 58685           | 74            |
| Benta Delgada . . . . . | 874          | 57933           | 66825           | 124758          | 143           |
| Bunchal . . . . .       | 815          | 63700           | 70340           | 134040          | 164           |
| <b>Inseln</b>           | <b>3203</b>  | <b>179036</b>   | <b>210598</b>   | <b>389634</b>   | <b>122</b>    |
| <b>Königreich</b>       | <b>92157</b> | <b>2 430339</b> | <b>2 619390</b> | <b>5 049729</b> | <b>55</b>     |

## Bewegung der Bevölkerung 1896.

Heiraten 30580, Geburten 143908, Sterbefälle 110332, Ueberschuß der Geburten 33576.

Auswanderung 1891: 33585, 1892: 21074, 1893: 30383, 1894: 26911, 1895: 44746, 1896: 27980.

## Städte mit 10000 Einwohnern und darüber 1890.

|                    |        |                         |       |                            |       |
|--------------------|--------|-------------------------|-------|----------------------------|-------|
| Lissabon . . . . . | 301206 | Covilhã . . . . .       | 17562 | Povoia de Varzim . . . . . | 12957 |
| Porto . . . . .    | 138860 | Coimbra . . . . .       | 16985 | Tavira . . . . .           | 11553 |
| Braga . . . . .    | 23089  | Benta Delgada . . . . . | 16767 | Algarve . . . . .          | 11012 |
| Loulé . . . . .    | 18872  | Evora . . . . .         | 15134 | Óvar . . . . .             | 11992 |
| Bunchal . . . . .  | 18778  | Elvas . . . . .         | 13291 | Alhavo . . . . .           | 10762 |
| Setúbal . . . . .  | 17581  | Gaia . . . . .          | 12106 | Portalegre . . . . .       | 10534 |

## Kolonien, s. am Ende des Artikels „Portugal“.

## Finanzen.

(In Milreis; 1 Milreis = ca 3,60 Reichsmark nach gegenwärtigem Durchschnittskurs.)

## Abrechnung für die Finanzjahre 1892—97.

|                     | 1892—93.  | 1893—94.  | 1894—95.  | 1895—96.  | 1896—97.  |
|---------------------|-----------|-----------|-----------|-----------|-----------|
| Einnahmen . . . . . | 41 875869 | 46 104788 | 46 519932 | 53 179020 | 50 711535 |
| Ausgaben . . . . .  | 48 013398 | 46 461638 | 48 602870 | 54 591648 | 57 516355 |
| Defizit . . . . .   | 6 137529  | 356850    | 2 082938  | 1 412620  | 6 804922  |

## Budget für das Finanzjahr 1899—1900.

| Einnahmen.                                                     |                  |                                                   |                  |
|----------------------------------------------------------------|------------------|---------------------------------------------------|------------------|
| Direkte Abgaben . . . . .                                      | 11 891601        | Zuschlagsteuern . . . . .                         | 1 122200         |
| Gewerbesteuer . . . . .                                        | 1 840400         | Staatsgüter u. . . . .                            | 4 674539         |
| Haussteuer . . . . .                                           | 557800           | Staatsbahnen . . . . .                            | 1 993500         |
| Grundsteuer . . . . .                                          | 3 096000         | Posten, Telegraphen u. Leucht-<br>türme . . . . . | 1 513000         |
| Zinsensteuer . . . . .                                         | 484000           | Verschidenes . . . . .                            | 1 168039         |
| Abgabe v. Gnadenbewilligungen                                  | 203500           | <b>Durchlaufende Einnahmen . . . . .</b>          | <b>3 505910</b>  |
| Kontensteuer . . . . .                                         | 4 804900         | <b>Ordentl. Einnahmen . . . . .</b>               | <b>50 773580</b> |
| Andere Abgaben . . . . .                                       | 905001           | <b>Außerordentl. Einnahmen . . . . .</b>          | <b>1 600000</b>  |
| <b>Eingekaufte u. Stempel</b>                                  | <b>5 277500</b>  | <b>Sa der Einnahmen: 52 373580</b>                |                  |
| <b>Indirekte Abgaben . . . . .</b>                             | <b>24 301830</b> | <b>Ausgaben.</b>                                  |                  |
| Tonnengelder . . . . .                                         | 215000           | Civilliste . . . . .                              | 525000           |
| Konsumsteuer in Lissabon . . . . .                             | 2 135000         | Cortes . . . . .                                  | 100000           |
| Fischereisteuer . . . . .                                      | 189100           | Zinsen u. Amortisation . . . . .                  | 7 490304         |
| Alkoholsteuer . . . . .                                        | 499500           | Sonstige Ausgaben . . . . .                       | 1 640573         |
| Real de agua (Wein- u. Fleisch-<br>ölle und -steuer) . . . . . | 1 074000         | Staatsschuld . . . . .                            | 18 124354        |
| Andere Abgaben . . . . .                                       | 20 189230        | Junta do credito publico . . . . .                | 117180           |

|                                               |                 |
|-----------------------------------------------|-----------------|
| Innere Schuld . . . . .                       | 13 003488       |
| Außere Schuld . . . . .                       | 4 972306        |
| Pensionen . . . . .                           | 31380           |
| Kursdifferenz . . . . .                       | 500000          |
| <b>Finanzministerium</b> . . . . .            | <b>3 702007</b> |
| Allgemeine Verwaltung . . . . .               | 348000          |
| Zollverwaltung . . . . .                      | 2 011784        |
| Localverwaltung . . . . .                     | 855968          |
| Adjunkt-Beamte u. . . . .                     | 379774          |
| Verschiedenes . . . . .                       | 106481          |
| <b>Ministerium des Innern</b> . . . . .       | <b>2 400594</b> |
| Innere Verwaltung . . . . .                   | 153884          |
| Öffentl. Sicherheit . . . . .                 | 888915          |
| Öffentl. Gesundheitspflege . . . . .          | 101316          |
| Öffentl. Wohlbätigkeit . . . . .              | 369547          |
| Öffentl. Unterricht . . . . .                 | 750782          |
| Verschiedenes . . . . .                       | 136150          |
| <b>Kultus- u. Justizministerium</b> . . . . . | <b>1 002578</b> |

|                                                                                  |                  |
|----------------------------------------------------------------------------------|------------------|
| <b>Kriegsministerium</b> . . . . .                                               | <b>5 973128</b>  |
| <b>Minist. d. Marine u. Kolonien</b> . . . . .                                   | <b>4 272054</b>  |
| Marine . . . . .                                                                 | 3 106092         |
| Kolonien . . . . .                                                               | 1 165962         |
| <b>Minist. des Außern</b> . . . . .                                              | <b>346097</b>    |
| <b>Minist. der öff. Arb., des Han-</b><br><b>dels u. der Industrie</b> . . . . . | <b>5 460990</b>  |
| Verwaltung . . . . .                                                             | 416539           |
| Straßen . . . . .                                                                | 431640           |
| Eisenbahnen . . . . .                                                            | 1 041597         |
| Post u. Telegraphen . . . . .                                                    | 1 207256         |
| Ackerbau . . . . .                                                               | 324508           |
| Industrie u. Handel . . . . .                                                    | 208901           |
| Verschiedenes . . . . .                                                          | 1 830549         |
| <b>Generaldepot</b> . . . . .                                                    | <b>69387</b>     |
| Ordentliche Ausgaben: . . . . .                                                  | 51 607056        |
| Außerord. Ausgaben: . . . . .                                                    | 2 312238         |
| <b>Sa der Ausgaben:</b> . . . . .                                                | <b>53 919294</b> |

Staatsschuld am 1. Januar 1899.

|                             |                                                                                                                                                                                                                                                                                             |                      |           |                      |        |           |        |           |        |            |    |          |
|-----------------------------|---------------------------------------------------------------------------------------------------------------------------------------------------------------------------------------------------------------------------------------------------------------------------------------------|----------------------|-----------|----------------------|--------|-----------|--------|-----------|--------|------------|----|----------|
| Außere Schuld . . . . .     | <table border="0"> <tr> <td>3%</td> <td>41 727171</td> <td rowspan="5">} 56 345471 Frank</td> </tr> <tr> <td>4%</td> <td>1 821705</td> </tr> <tr> <td>4 1/2%</td> <td>12 796595</td> </tr> <tr> <td>3 1/2%</td> <td>395 536557</td> </tr> <tr> <td>4%</td> <td>6 124410</td> </tr> </table> | 3%                   | 41 727171 | } 56 345471 Frank    | 4%     | 1 821705  | 4 1/2% | 12 796595 | 3 1/2% | 395 536557 | 4% | 6 124410 |
| 3%                          | 41 727171                                                                                                                                                                                                                                                                                   | } 56 345471 Frank    |           |                      |        |           |        |           |        |            |    |          |
| 4%                          | 1 821705                                                                                                                                                                                                                                                                                    |                      |           |                      |        |           |        |           |        |            |    |          |
| 4 1/2%                      | 12 796595                                                                                                                                                                                                                                                                                   |                      |           |                      |        |           |        |           |        |            |    |          |
| 3 1/2%                      | 395 536557                                                                                                                                                                                                                                                                                  |                      |           |                      |        |           |        |           |        |            |    |          |
| 4%                          | 6 124410                                                                                                                                                                                                                                                                                    |                      |           |                      |        |           |        |           |        |            |    |          |
| Innere Schuld . . . . .     | <table border="0"> <tr> <td>4%</td> <td>6 124410</td> <td rowspan="2">} 423 239097 Mitreis</td> </tr> <tr> <td>4 1/2%</td> <td>21 578130</td> </tr> </table>                                                                                                                                | 4%                   | 6 124410  | } 423 239097 Mitreis | 4 1/2% | 21 578130 |        |           |        |            |    |          |
| 4%                          | 6 124410                                                                                                                                                                                                                                                                                    | } 423 239097 Mitreis |           |                      |        |           |        |           |        |            |    |          |
| 4 1/2%                      | 21 578130                                                                                                                                                                                                                                                                                   |                      |           |                      |        |           |        |           |        |            |    |          |
| Schwebende Schuld . . . . . | 45 194607 "                                                                                                                                                                                                                                                                                 |                      |           |                      |        |           |        |           |        |            |    |          |

Handel, Land- und Seeverkehr.

Handel 1896—1898. (In Mitreis.)

|                       | 1896             |                  | 1897             |                  | 1898             |                  |
|-----------------------|------------------|------------------|------------------|------------------|------------------|------------------|
|                       | Einfuhr.         | Ausfuhr.         | Einfuhr.         | Ausfuhr.         | Einfuhr.         | Ausfuhr.         |
| Waren . . . . .       | 39 530618        | 26 138677        | 40 424764        | 27 310989        | 48 626938        | 31 127990        |
| Edelmetalle . . . . . | 1 284931         | 3 737192         | 256860           | 2 196027         | 2 195828         | 2 079175         |
| <b>Total</b>          | <b>40 815549</b> | <b>29 875869</b> | <b>40 681624</b> | <b>29 507016</b> | <b>50 822766</b> | <b>33 207165</b> |

Haupthandelsartikel 1898. (In Tausenden Mitreis.)

| Einfuhr.                 |       | Ausfuhr.                       |
|--------------------------|-------|--------------------------------|
| Getreide . . . . .       | 6 439 | Felle u. Häute . . . . . 1 143 |
| Baumwolle . . . . .      | 3 532 | Oliven . . . . . 1 018         |
| Tiere . . . . .          | 3 142 | Faschauben . . . . . 905       |
| Kohle . . . . .          | 2 873 | Wollgewebe . . . . . 814       |
| Eisen . . . . .          | 2 377 | Reis . . . . . 805             |
| Zucker . . . . .         | 2 042 | Seidengewebe . . . . . 678     |
| Baumwollgewebe . . . . . | 2 027 | Holz . . . . . 675             |
| Kabeljau . . . . .       | 1 918 | Kaffee . . . . . 671           |
| Maschinen . . . . .      | 1 362 | Chemikalien . . . . . 612      |
| Wolle . . . . .          | 1 264 | Tabak . . . . . 555            |
|                          |       | Farben . . . . . 550           |
|                          |       | Petroleum . . . . . 542        |
|                          |       | Wein . . . . . 11 481          |
|                          |       | Tiere . . . . . 3 351          |
|                          |       | Kork . . . . . 3 302           |
|                          |       | Baumwollgewebe . . . . . 2 436 |
|                          |       | Äpfel . . . . . 1 898          |
|                          |       | Südfrüchte . . . . . 1 393     |
|                          |       | Kupfer . . . . . 767           |
|                          |       | Olivenöl . . . . . 511         |
|                          |       | Kartoffeln . . . . . 459       |
|                          |       | Felle . . . . . 308            |

## Schiffsverkehr aller Häfen des Königreichs 1898. (In Tausenden Tonnen.)

|                          | Eingegangen   |            |             |              | Ausgegangen   |            |             |              |
|--------------------------|---------------|------------|-------------|--------------|---------------|------------|-------------|--------------|
|                          | Segelschiffe. |            | Dampfer.    |              | Segelschiffe. |            | Dampfer.    |              |
|                          | Zahl.         | Tonnen.    | Zahl.       | Tonnen.      | Zahl.         | Tonnen.    | Zahl.       | Tonnen.      |
| Seeschifffahrt . . . . . | 1823          | 306        | 4702        | 8 618        | 1777          | 296        | 4725        | 8 685        |
| Küstenfahrt . . . . .    | 3332          | 214        | 977         | 1 149        | 3259          | 213        | 957         | 1 085        |
| <b>Total</b>             | <b>5155</b>   | <b>519</b> | <b>5679</b> | <b>9 767</b> | <b>5036</b>   | <b>509</b> | <b>5682</b> | <b>9 770</b> |

Handelsmarine 1898: 47 Dampfer mit 35383 Tonnen und 239 Segelschiffe mit 42462 Tonnen, zusammen 286 Schiffe mit 77835 Tonnen (netto).

Eisenbahnen Ende 1897. In Betrieb 2358 km.

Post 1897. Zahl der Bureaus: 2411. Einnahmen für Post u. Telegraphen: 7 159689, Ausgaben 6 741086 Frank.

|                           | Briefe.  | Postkarten. | Drucksachen u.<br>Warenproben. | Wertbriefe u<br>Postanweisungsurkn. |
|---------------------------|----------|-------------|--------------------------------|-------------------------------------|
|                           | 1000 St. | 1000 St.    | 1000 St.                       | 1000 St.                            |
| Innere Verkehr . . . . .  | 21 856   | 7 506       | 22 324                         | 241                                 |
| Außerer Verkehr . . . . . | 5 841    | 299         | 3 051                          | 10                                  |
| Transit . . . . .         | 451      | 16          | 111                            | 2                                   |

Telegraphen 1897. Länge der Staatslinien 7381 km, der Drähte 15257 km. Zahl der Bureaus 425. Zahl der internen Depeschen 2 554791, der internationalen Depeschen 2 117351, der Dienstdepeschen 42343, zusammen 4 714485.

## Armee und Marine.

Durch Gesetz vom 27. Sept. 1895 ist allgemeine Wehrpflicht eingeführt; dieselbe beginnt mit dem vollendeten 20. Lebensjahre und dauert 12 Jahre, davon 3 Jahre bei der Fahne oder in der Marine, 5 Jahre in der ersten und 4 Jahre in der zweiten Reserve. Die nicht eingeeilten Ausgehobenen werden der 2. Reserve zugeschrieben, ebenso die, die das Militärmaß von 1,54 m nicht erreichen. Befreit vom Dienst in der Truppe und 1. Reserve sind die Ernährer von Familien und die Jünger der Ackerbauschule von Coimbra, die sich zu 4jähr. Dienst in den Kolonien verpflichten. Tausch unter Brüdern, Nummerntausch unter Wehrpflichtigen der gleichen Truppengattung, Postkauf vom Dienst im aktiven Heere und in der 1. Res. sind gestattet. Nach beendigten 3. Dienstjahre werden Wff. und Mannschaften beurlaubt und im 4.—7. Dienstjahre zu einer 20tägigen Übung einbezogen. Ein Erlass vom 5. Juli 1893 setzt die Durchschnittstärke des Landheeres auf 30000 M. fest. Zur Einstellung kommen 1899 16700 Rekruten, und zwar 15000 M. für das stehende Heer, 200 M. für die Flotte, 500 M. für die Municipalarbe und 1000 M. für die Gendarmerie.

Die 4 Militärdivisionen des Königreichs (s. die Personalien) mit 6 Perm.-Distrikten und 4 Mil.-Kommanden mit im ganzen 17 Perm.-Distrikten (ohne Madeira und Agoren) sind gleichzeitig die Territorialbehörden. Nach dem Gesetz vom 1. Sept. 1899 besteht das Heer aus 4 akt. Mil.-Div. (jede zu 1 Komp. Carreuer-Mineure, 1 Regt. Feldart. zu 8 Batt., 1 Regt. Kav. zu 4 Esk., 1 Regt. Jäger zu 3 Batt., 2 Brig. Inf., jede zu 3 Regtn. zu 2 Batt.); ferner sind vorhanden außer Div.-Verband: 2 Komp. Pontoniere, 1 Teleg.-Komp. u. 1 Eisenb.-Komp., 2 Batt. reit. Art., 2 Gebirgsbatt. u. 2 Regt. Fest.-Art. zu 2 Batt.; ferner 2 Brig. Kav. zu 2 Regtn. zu 4 Esk. — Die zum Garnisondienst auf den Inseln bestimmten Truppen bestehen aus 3 Regtn. Inf. zu 2 Batt. und aus 3 Komp. Fest.-Art. Die Reservetruppen bestehen im Königreich aus 2 Komp. Carreuer-Mineure, 1 Komp. Pontoniere, 1 Teleg.- u. 1 Eisenb.-Komp., 4 Abt. Feldart. zu 4 Batt. und 2 Batt. Fest.-Art. zu 4 Komp., 8 Abt. zu 2 Esk., 24 Regt. Inf. zu 2 Batt.; auf den Inseln aus 3 Regtn. Inf. zu 2 Batt., 3 Komp. Fest.-Art. — Gesch.: Kal. 8 cm. Infanterie u. Kavallerie sind mit Kropatscher-Mehrladern (Kal. 8 mm) bewaffnet<sup>1)</sup>; die Artillerie führt Hinter- und Vorderlader erschießenden Kalibers.

<sup>1)</sup> 4000 Stück 6,3 mm-Repetierkarabiner System Mannlicher W./1896 sind 1896 für die Kavallerie in Steyr bestellt worden.

**Heeresstärke.**  
**3 m Frieden.**

|                         | Offiz.      | Beamte.    | So-<br>daten. | Gesamt-<br>summe. | Pferde.     | Maul-<br>tiere. | Ge-<br>schütze. | Fahr-<br>zeuge. |
|-------------------------|-------------|------------|---------------|-------------------|-------------|-----------------|-----------------|-----------------|
| <b>Aktives Heer.</b>    |             |            |               |                   |             |                 |                 |                 |
| Genie . . . . .         | 42          | 6          | 795           | 843               | 67          | 58              | —               | —               |
| Artillerie . . . . .    | 256         | 42         | 4419          | 4717              | 762         | 1108            | 144             | 72              |
| Kavallerie . . . . .    | 224         | 52         | 4020          | 4296              | 3092        | —               | —               | —               |
| Jäger u. Infanterie     | 963         | 128        | 19912         | 21003             | 171         | —               | —               | —               |
| 1 Trainkomp. . . . .    | 4           | —          | 126           | 130               | 20          | 126             | —               | 75              |
| 1 Proviantkomp. . . . . | —           | 3          | 273           | 276               | —           | —               | —               | —               |
| 1 Sanitätskomp. . . . . | —           | 3          | 158           | 161               | —           | —               | —               | —               |
| <b>Summe</b>            | <b>1489</b> | <b>234</b> | <b>29703</b>  | <b>31426</b>      | <b>4112</b> | <b>1292</b>     | <b>144</b>      | <b>147</b>      |
| <b>Reservetruppen.</b>  |             |            |               |                   |             |                 |                 |                 |
| Genie . . . . .         | —           | —          | —             | —                 | —           | —               | —               | —               |
| Artillerie . . . . .    | —           | —          | —             | —                 | —           | —               | —               | —               |
| Kavallerie . . . . .    | —           | —          | —             | —                 | —           | —               | —               | —               |
| Jäger u. Infanterie     | 81          | —          | 297           | 378               | —           | —               | —               | —               |
| <b>Summe</b>            | <b>81</b>   | <b>—</b>   | <b>297</b>    | <b>378</b>        | <b>—</b>    | <b>—</b>        | <b>—</b>        | <b>—</b>        |
| <b>Gesamtsumme</b>      | <b>1570</b> | <b>234</b> | <b>30000</b>  | <b>31804</b>      | <b>4112</b> | <b>1292</b>     | <b>144</b>      | <b>147</b>      |

**3 m Kriege.**

|                         |             |            |               |               |             |             |            |            |
|-------------------------|-------------|------------|---------------|---------------|-------------|-------------|------------|------------|
| <b>Aktives Heer.</b>    |             |            |               |               |             |             |            |            |
| Genie . . . . .         | 34          | —          | 1715          | 1749          | 100         | —           | —          | —          |
| Artillerie . . . . .    | 284         | 38         | 9360          | 9682          | 1509        | 4342        | 216        | 429        |
| Kavallerie . . . . .    | 208         | 56         | 4744          | 5008          | 4560        | —           | —          | —          |
| Jäger u. Infanterie     | 1281        | 128        | 67024         | 68433         | 225         | —           | —          | —          |
| 1 Trainkomp. . . . .    | —           | —          | —             | —             | —           | —           | —          | —          |
| 1 Proviantkomp. . . . . | —           | —          | —             | —             | —           | —           | —          | —          |
| 1 Sanitätskomp. . . . . | —           | —          | —             | —             | —           | —           | —          | —          |
| <b>Summe</b>            | <b>1807</b> | <b>222</b> | <b>82843</b>  | <b>84872</b>  | <b>6394</b> | <b>4342</b> | <b>216</b> | <b>429</b> |
| <b>Reservetruppen.</b>  |             |            |               |               |             |             |            |            |
| Genie . . . . .         | 22          | —          | 1072          | 1094          | 62          | —           | —          | —          |
| Artillerie . . . . .    | 136         | 16         | 4500          | 4652          | 614         | 1992        | 96         | 204        |
| Kavallerie . . . . .    | 96          | 16         | 2360          | 2472          | 2256        | —           | —          | —          |
| Jäger u. Infanterie     | 1053        | 108        | 54864         | 56025         | 189         | —           | —          | —          |
| <b>Summe</b>            | <b>1307</b> | <b>140</b> | <b>62796</b>  | <b>64243</b>  | <b>3121</b> | <b>1992</b> | <b>96</b>  | <b>204</b> |
| <b>Gesamtsumme</b>      | <b>3114</b> | <b>362</b> | <b>145639</b> | <b>149115</b> | <b>9515</b> | <b>6334</b> | <b>312</b> | <b>633</b> |

**Kriegsflotte 1898.**

| Fahrzeuge.                                      | Tonnen-<br>gehalt. | Ind.<br>Pferde-<br>kräfte. | Ge-<br>schütze. | Kan-<br>nier-<br>rohre. |
|-------------------------------------------------|--------------------|----------------------------|-----------------|-------------------------|
| 1 Panzerkorvette 1876 (Nasco da Gama) . . . . . | 2422               | 3600                       | 7               | —                       |
| 1 Kreuzer 1896 (Adamaster) . . . . .            | 1993               | 4000                       | 12              | 3                       |
| 1 Kreuzer 1899 (Dom Carlos I.) . . . . .        | 4100               | 12500                      | 28              | 5                       |
| 5 Korvetten 1858—84 <sup>1)</sup> . . . . .     | 7166               | 4220                       | 40              | —                       |
| 15 Kanonenboote 1869—91 . . . . .               | 8972               | 7440                       | 82              | —                       |
| 4 Torpedoboote 1881 u. 1886 . . . . .           | 234                | 2550                       | 4               | —                       |
| <b>26 Fahrzeuge.</b>                            | <b>24887</b>       | <b>34310</b>               | <b>173</b>      | <b>8</b>                |

<sup>1)</sup> Affonso de Albuquerque, B. Diaz, Rainha de Portugal, Rimello, Duque de Terceira.



Außerdem: 1 Torp.-Boot 1. Kl. (65 T., 700 i. Pf., 2 Gesch.), 2 Torp.-Boote 2. Kl. (54 u. 27 T., 450 u. 150 i. Pf., je 2 Gesch.), 5 Boote 1890—92, 1 unterseeisches Boot (27 T., 150 i. Pf., 2 Gesch.).

Nach dem Flottenplane von 1891 wurde die Zahl der Schiffe festgesetzt auf 4 Panzerschiffe, 10 Panzerdeckkreuzer (von 3000—4500 T.), 18 Kanonenboote 1. Kl. (600 T.), 12 Kanonenboote (150—300 T.), 2 Transportdampfer (je 3500 T.), 1 Seegeschulsschiff und 24 Torpedoboote. Im Bau: 5 Kreuzer (Rainha Amelia 1750 T., 4000 i. Pf., 12 Gesch.; Rainha de Portugal 1660 T., 4500 Pf., 16 Gesch., 2 Lanc.-R.; 2 unbenannte zu je 1800 T., 2650 Pf., 16 Gesch., 1 Lanc.-R. u. 1 unbenannter zu 4100 T., ? Pf., 24 Gesch.); 1 Kan.-Boot.

Personal der Marine 1898: 1 Gen.-Adm., 1 Adm., 2 VAdm., 5 RAdm., 16 Npte 3. S., 25 Arec.-Npte, 25 Spt.-Lts, 80 Lts 1. Kl., 110 Lts 2. Kl. = 265 T. ferner 45 Ärzte, 6 Geistl., 7 Ing., 65 Mechaniker, 47 Mar.-Kommissare u. 4829 Matrosen.

### Kolonien.

#### Flächeneinhalt, Bevölkerung u. Finanzen.

|                                 | qkm             | Bevölkerung.     | auf<br>1<br>qkm | Budget 1899—1900<br>(in Milreis).<br>Einnahme. Ausgabe. |          |
|---------------------------------|-----------------|------------------|-----------------|---------------------------------------------------------|----------|
| <b>I. Afrika.</b>               |                 |                  |                 |                                                         |          |
| Kapverdische Inseln . . . . .   | 3851            | 110926 (85)      | 29              | 364129                                                  | 319941   |
| Guinea . . . . .                | 37000           | 870000 (89)      | 24              | 566655                                                  | 216742   |
| St.-Thomé u. Príncipe . . . . . | 1080            | 20931 (78)       | 18              | 404195                                                  | 322731   |
| St.-Thomé . . . . .             | 929             | 18266 (78)       | 20              | —                                                       | —        |
| Príncipe . . . . .              | 151             | 2865 "           | 18              | —                                                       | —        |
| Angola . . . . .                | 1 315460        | 21 400000        | 9               | 1 673110                                                | 2 013670 |
| Dstafrika . . . . .             | 768740          | 800000           | 1               | —                                                       | —        |
| <b>Summa I</b>                  | <b>2 126130</b> | <b>14 200000</b> | <b>7</b>        | <b>—</b>                                                | <b>—</b> |
| <b>II. Asien.</b>               |                 |                  |                 |                                                         |          |
| Indien . . . . .                | 3658            | 514169 (81)      | 141             | 940886                                                  | 1 057564 |
| Goa . . . . .                   | 3270            | 445449 (81)      | 188             | —                                                       | —        |
| Damão . . . . .                 | 383             | 56084 "          | 149             | —                                                       | —        |
| Diu . . . . .                   | 4,8             | 12636 "          | 266             | —                                                       | —        |
| Macao . . . . .                 | 12              | 78627 (96)       | —               | 441378                                                  | 405326   |
| Timor mit Raminga . . . . .     | 16300           | 800000           | 18              | 144591                                                  | 176008   |
| <b>Summa II</b>                 | <b>19970</b>    | <b>893000</b>    | <b>44</b>       | <b>—</b>                                                | <b>—</b> |
| <b>Endsumma</b>                 | <b>2 146100</b> | <b>15 100000</b> | <b>7</b>        | <b>—</b>                                                | <b>—</b> |

#### Handel und Schifffahrt.

|                                                | Einfuhr. | Ausfuhr. | Transit. | Eingekaufte<br>Schiffe. | Toni.<br>Zonen. |
|------------------------------------------------|----------|----------|----------|-------------------------|-----------------|
| Kapverden, 1896, Milreis . . . . .             | 1 595000 | 386500   | —        | —                       | —               |
| Guinea, 1897, Pfd. Sterling . . . . .          | 1314     | 4634     | —        | —                       | —               |
| St. Thomé u. Príncipe, 1896, Milreis . . . . . | 1 055500 | 2 283917 | —        | —                       | —               |
| Angola, 1896, Milreis . . . . .                | 3 750272 | 4 668361 | —        | 286                     | 432             |
| Dstafrika, 1898, Pfd. Sterling . . . . .       | —        | —        | —        | —                       | —               |
| Mozambique . . . . .                           | 174546   | 60252    | —        | 416                     | 189             |
| Luclimaue . . . . .                            | 67557    | 71533    | —        | 134                     | 56              |
| Beira . . . . .                                | 911163   | 31106    | 176606   | 270                     | 425             |
| Lourenço Marquez . . . . .                     | 751931   | 16800    | 1 770082 | 522                     | —               |
| Indien, 1895, Pfd. Sterling . . . . .          | 155075   | 44952    | —        | —                       | —               |
| Macao, 1896, Pfd. Sterling . . . . .           | —        | 285600   | —        | —                       | —               |

Eisenbahnen in Angola (1899) 393, in Ostafrika (1899) 400, in Indien (1897) 82 km.

Post 1896.

|                            | Post-<br>anstalten. | Briefpostsendungen. |                    | Ein-<br>nahmen<br>(in Franks). | Aus-<br>gaben. |
|----------------------------|---------------------|---------------------|--------------------|--------------------------------|----------------|
|                            |                     | Innere<br>Verkehr.  | Außere<br>Verkehr. |                                |                |
| Kapverden (1895) . . . . . | 18                  | 101041              | 185940             | 41119                          | 14943          |
| Guinea . . . . .           | 9                   | 2823                | 14150              | 4130                           | 820            |
| St. Thomé . . . . .        | 2                   | —                   | 131041             | —                              | —              |
| Angola . . . . .           | 57                  | 358265              | 23074              | 102931                         | 78389          |
| Lourenço Marquez . . . . . | 7                   | 60705               | 371197             | 86804                          | 55577          |
| Indien . . . . .           | 21                  | 680522              | 1481662            | 92788                          | 76306          |
| Macao . . . . .            | 1                   | 93258               | 51204              | 24583                          | 10675          |

Telegraphen. Angola (1898): Länge der Linien 1299, der Drähte 1804 km, Zahl der Bureaus 18, der Depeschen 10825. — Ostafrika: Länge der Linien ca 1530 km. — Indien: Länge der Linien 53 km (1891).

#### Truppen in den Kolonien<sup>1)</sup>.

1 Regt Kol.-Inf. zu 4 Bat.: 50 Off., 1143 M. (nur Europäer); 8 Jäger-Bat. für Afrika, 2 Jäger-Komp. für Timor (größtenteils Eingeborne): 488 Off., 7797 M.; zusf. 538 Off., 8940 M. — 1 Heckdampfer auf dem Zambesi.

<sup>1)</sup> Durch Kgl. Erlaß vom 23 Juli 1898 sind die Besatzungstruppen in Lourenço Marquez durch 2 Komp Inf., 1 Geb.-Batt. v. 4 Gesch., 1 San.-Sekt., 1 Verwalt.-Sekt. u. 1 Kriegematerial-Sekt. = 24 Off., 652 Udff. und Mann mit 8 Pf. u. 26 Mault. und 2 Kav.-Abt. verstärkt worden.

## Rumänien (România).

Königreich. — Konstitutionelle, im Mannesstamme (primog.) erbliche Monarchie unter Karl I. aus dem Hause Hohenzollern, anerkannt 1./13. Juli 1878 durch die Mächte des Berliner Kongresses; Königreich seit dem 14./26. März 1881; am 14./26. März 1889 wurde Prinz Ferdinand von Hohenzollern, geb. 24. August 1865, vom Senat als präsumtiver Thronfolger erklärt und in den Senat aufgenommen. — Verfassung von 1866, abgeändert 1884. Der Senat besteht aus 120 in 2 Distriktswahlkollegien, die Deputiertenkammer aus 183 in 3 Distriktswahlkollegien gew. Mitgliedern. Zur Wahlberechtigung sind 21, zur Wählbarkeit als Senator 40 Lebensjahre und ein jährliches Einkommen von 9400 Lei, als Deputierter 25 Lebensjahre erforderlich. — Flagge vertikal gestreift: Blau, Gelb, Rot.

#### Kgl. Hof etc.

Administrator der Krondomäne. — Palastpräsekt: . . . .  
Bureau der Mitschriften: J. G. Petresco, Gen.-Sekt. — Stab.-Sekt.: L. Basset. —  
Dir. der Kgl. Schlösser: M. Steriadi.  
Mil.-Gefolge. Chef: M. Bladescu, Div.-Gen. — Flügeladjut.: J. Mano, M. Frisbovano, Oberstl.; G. Prezan, G. B. Georgescu, Oberstlt.; N. Graoosly, Kommandeur-Lt. der Marine; A. Demetresco, Maj.  
Hofmeisterin der Kain: Frau Olga P. Maurojeni. — G-Dame: Frau Zoe Bengescu.  
Hofhaltung des Pr. und der Priss. von Rumänien. Hofmeister: M. G. Robesco, Gen. — Ehren-dame: Frau Marie Greciano. — Priv.-Sekt.: Dr. T. Tamu.

#### Ministerium (11./23. April 1899).

Konseilpräs. u. Min. des Inneren: Georg Kantakuzene, Dep. — Finanzen: G. Mano, Gen., Dep. — Krieg: Jakob Rahovary, Gen., Sen. — Off. Unterricht

u. Kulte: **Lake Jonesco**, Dep. — Ackerbau, Industrie, Handel und Domänen: **N. Fleba**, Dep. — Ausw.: **J. N. Lahovary**, Dep. — Off. Arb.: **Dr. G. J. Istrati**, Dep. — Justiz: **G. G. Dîscu**, Dep. — Sectr. des Min.-Rats: **B. Catargi**.

### Gesetzgebende Körperschaften 1899.

Senat. Präs.: **G. Boerescu**. — VPräs.: **M. Kantakuzene-Pashcano**, **Gr. Coganiceano**, **Dr. G. Severeano**, **S. Somanescu**.

Deputiertenkammer. Präs.: **G. B. Dlanescu**. — VPräs.: **M. G. Catargi**, **F. Economo**, **N. Filipescu**, **G. Pano**.

### Die Ministerien u. a. Zentralbehörden.

Innereß. Gen.-Sectr.: **D. S. Menişescu**. — Gen.-Dir. Sanitätsw.: **Dr. M. Obregia**; Posten u. Telegr.: **M. G. Ghita**, Oberstlt.; Zentral-Strasdienst: **M. Nactivan**. — Bürgermeister von Bukarest: **B. Delavrancea**; Polizeipräsident: **J. Algio**, Gen.

Finanzen. Gen.-Sectr.: **M. G. Stojanescu**. — Regie für Salz u. Tabak: **N. Arb. Popovici**. — Dir. der Nat.-Bank: . . . . . — Rechnungshof: **G. Lahovary**, Präs.

Krieg. Gen.-Sectr.: **G. Mareşto**, Oberst.

Öffentl. Unterricht u. Kulte. Gen.-Sectr.: **Dr. Em. Puscartu**. — Präs. der heil. Synode: der Metropolitan von Rumänien. — Univers. in Bukarest und Jassi.

Ackerbau u. Gen.-Sectr.: **D. Manşu**.

Ausw. Angel. Gen.-Sectr.: **N. Mişu**. — Dir. der polit. Abt. und der Perm.-Streitf.: **M. M. Bacilano**; der Handels- u. Konsularangel.: **Nikolaus Ghita**; Abt.-Chef der Person., des Protok. und des Ordenssekretariats: **D. J. Pinche**.

Öffentl. Arb. Gen.-Sectr.: **M. Capuşineano**. — Eisenb.: **G. Niculesco**, Gen.-Dir.

Justiz. Gen.-Sectr.: **G. B. Filittiş**. — Kassationshof. Erster Präs.: **G. G. Şhina**; Sektionspräs.: **Gr. Lahovary**, **N. Raudrea**. — Gen.-Procurator: **D. Alexandresco**.

### Provinzialbehörden.

Appellhöfe. Erste Präs. u. Gen.-Staatsanw. Bukarest: **G. G. Şhina**; **L. Glentresco**. — Craiova: **L. Leonteano**; **Ghr. Alegiano**. — Galak: **G. G. Sisman**; **G. N. Raicoviceano**. — Jassi: **J. Th. Burada**; **B. Sadoveano**. — Tribunale 1. Instanz: 32 (1 auf jeden Distrikt). — Friedensrichter: 140.

Griech.-orthod. Bischöfe. Bukarest: **Mşar Joseph Georgian**, Erzb.-Metropolitan und Primas von Rumänien, Präs. der heil. Synode. — Moldau, Suczawa [Rajin]: **Mşar Joseph Maniesco**, Erzb.-Metropolitan. — Diözesanbischöfe in Arceş: **Gerasim**; **Buzeu**: **Stonhios**; **Galak** (Niederdonau): **Parthenios**; **Huşi**: **Silvester**; **Rimnic**: **Athanasios**; **Roman**: . . . . .

Kath. Bischöfe. Bukarest: **J. Hornstein**, Erzb. — Jassi: **Jacquet**.

### A r m e e.

Generalstabchef: **G. Poñnaro**, Gen. — Gen.-Intend.: **J. Dpreşco**. — Gen.-Kontrollleur: **D. Bengescu**.

Ingenieur. Art.: **M. Popescu**, Gen. — Kav.: **S. Bascosano**, Gen. — Genie: **A. Berendei**, Div.-Gen., Amst. der Festung Bukarest.

I. Armees [Craiova]: **J. Argetoşano**, Gen. — 1. (Territorial-) Div. [Turnu-Severin]: **M. Raşu**, Gen. — 2. Div. [Craiova]: **S. Stoilow**, Gen.

II. Armees [Bukarest]: **G. Arion**, Div.-Gen. — 3. Div. [Targovistea]: **J. Boranescu**, Gen. — 4. Div. [Bukarest]: **A. Caralescu**, Gen.

III. Armees [Galak]: **G. Pilat**, Div.-Gen. — 5. Div. [Buzeu]: **A. Comanecano**, Gen. — 6. Div. [Rokşani]: **S. Şhelitti**, Gen.

IV. Armees [Jassi]: **L. Jarca**, Gen. — 7. Div. [Roman]: **A. Gorjan**, Gen. — 8. Div. [Petuşani]: **G. Palade**, Gen.

Aktive Div. in der Dobruşja [Konştanza]: **A. Cambiano-Popescu**, Gen.

**Gen.-Insp. u. Rndt der Marine: J. Murgesco, RAdm.**  
**Schiffahrt u. Hafensinp.: R. Urseano, RAdm.** — Donaudio.: **J. Trimesco, Rndt;**  
**Seedio. C. Roslinski, Rndr.**

**Diplomatisches Korps zu Bukarest [und Konsulate].**

(Gedruckt 5. Nov. 1899; später bekannt gewordene Veränderungen siehe in den Nachträgen.)

- \***Amerika, Verein. St. U. G. u. b. M. u. G.R. (18./5. 98):** f. Griechenland, Dipl. R. [Bukarest: **W. G. Borshall, WR.**]
- \***Belgien. U. G. u. b. M. [65 Boulevo. Goltzei]:** Baron **Bevens (12./7. 99);** Leg.-Sekr. 1. Kl.: **M. Romain d'Erubuer.** [Braila: **R. Chatiner.** — Bukarest: **D. Jau-motte.** — Craiova: **E. Andrescu.** — Galak: **S. Schwab.** — Konstantza: **D. Benderli.** — 1 Ag. in Sulina (**G. G. Jangleff**).]
- \***Bulgarien. Dipl. Ag. [32 Str. Clementei]:** Dr. **E. Todorow (. . . 99);** 1. Sekr.: **J. Athanassow;** 2. Sekr.: **R. Erarque.**
- Dänemark.** [Galak: **A. dall'Orjo (2./9. 75).** — 1 RR. in Sulina (**v. Giacomo**).]
- \***Deutsches Reich. U. G. u. b. M. [1 strada Eborado]:** **H. Gf v. Brah-Steinburg (29./10. 97),** WRat; Leg.-Sekr.: **Gf v. Linden,** Leg.-Rat; Mil.-Att.: **v. Glaer, Hrim;** Dragoman; **L. Kalisch;** Kanzl.: **Gastell,** Leg.-Kalist. [Bukarest: **Kiliani.** — Galak: **Dr. Jos. v. Koehr I,** Gbzal. beif. Kjr. — Jassi: **Kilgel (99),** Leg.-Rat. — RR. in Bacau (**Adolph**), Petrosani (**Gand**), Braila (**M. Erfling**), Giurgevo (**Steiner**), Konstantza (**Benderli**), Roman (**Schiffer**). — Ag. in Craiova, Bitest.]
- \***Frankreich. U. G. u. b. M. [13 strada Diferica-Anna]:** **Arzene Henry (20./12. 97);** Leg.-Sekr. 1. Kl.: **E. Descos;** 3. Kl.: . . . ; Mil.-Att.: **Pellarin,** Est.-Chef der Art; Kanal: **Melon,** R. [Galak: **G. Wiet,** GR. (99). — RR. in Jassi (**E. Piat**), Konstantza (**Delage**); Ag. in Braila.]
- Griechenland. U. G. u. b. M.: G. Argropoulos (. . . 99);** 1. Leg.-Sekr. [12 Str. Domnizei]: **R. Alexandropulos.** [Braila: **Sboronos (98).** — Galak: **D. Rumpriis (96).** — Jassi: **Petalas.** — RR. in Giurgevo (. . . ), Kalafat (**K. Mitasos**), Konstantza (**P. Vappas**), Magurele (**Nomifos**), Sulina (**M. Raphael**).]
- Großbritannien. U. G. u. b. M. [70 strada Dionisie]:** **J. G. Kennedy (11./3. 98);** Übersetzer u. RR.: **H. G. Browne;** Mil.-Att.: f. Oesterr.-Ungarn, Dipl. Korps. [Galak: **H. Trotter,** Oberstlt., GR. (94), u. 1 RR. (**E. Piddell**, 99). — RR. in Braila (**M. J. Norooy**, 99), Bukarest (**H. Browne**), Craiova (**M. A. Dimos**), Konstantza (**P. Bohrau**), Sulina (**M. A. Profeit**).]
- Italien. U. G. u. b. M. [46 strada Sf. Ion-Nou]:** **G. a. d. S. der Marquis di Beccaria-Jucija (23./5. 95);** Leg.-Sekr.: **G. Rob. Baroli;** Mil.-Att.: f. Türkisches Reich, Dipl. R.; Kzl.-Dolm.: **E. Olivotto.** [Galak: . . . , GR. — Ag. in Braila, Konstantza.]
- Purembura:** f. Niederlande (Konv. 6./7. Jan. 1880).
- \***Niederlande. RR.: W. A. J. Baron Gevers (11./1. 97).** [Braila: **R. M. Karb.** — Bukarest: **G. Wolff (99).** — Galak: **L. L. Schmirer.** — RR. in Giurgevo, Konstantza, Sulina.]
- \***Oesterreich-Ungarn. U. G. u. b. M. [9 strada Ramei]:** **J. Markf Vallavicini (22./2. 99),** Km.; Leg.-Rat: **Joh. Rr. v. Schönbura-Hartenstein,** Km.; Leg.-Sekr.: **Dr. M. Musulin v. Gornirje;** Att.: **R. Gf v. Waldburg zu Zeil u. Trauburg;** Mil.-Att.: **E. Hr Jordan Kozwadowski v. Grosz-Kozwadow,** Km., Hrim.; Kzl.-Rat: **M. Jakob.** [Braila: **J. Kelinek.** — Bukarest: **R. v. Furter-Umann** u. 1 RR. — Galak: **R. v. Vorhet,** GR. (99), u. 1 RR. Jassi: . . . u. 1 Att. (**Dr. M. S. Goroffac**). — Konstantza, beauftr.: **M. Weniger,** RR. u. RR. — Sulina: **R. Dembar.** — RR. in Verlad, Craiova, Petzani, Giurgevo, Ploesca, Turm-Severin (**R. Arbr Weiss v. Teufenstein,** R.); Ag. in Tultscha.]
- \***Rußland. U. G. u. b. M. [33—35 calea Victoriei]:** **M. A. v. Fronton (24./6. 91),** Hofm.; 1. Leg.-Sekr.: **M. v. Somow,** Koll.-Rat; 2. Sekr.: **E. v. Westmann,** Koll.-Rat; Mil.-Att.: **Leontowitsch,** Oberstlt. [Galak: **N. R. Ladyschenski,** WRat u. GR. — Jassi: **R. Demerik,** GR. (99), Est.-Rat. — Tultscha: **Kartamyshev,** Est.-Rat. — RR. in Konstantza (**Pampulow**), Sulina (**E. Gianni,** Koll.-Rat, 98).]

- \* Schweden u. Norwegen. [Galag: S. Wendl (96). — Wk. in Braila, Konstantza, Sulina.]  
 \* Schweiz. [Bukarest: J. Staub, G.R. (81). — Galag: H. Röhner.]  
 \* Serbien. N. G. u. b. W. [128 Galca Dorobantilor]: Dr. Mich. Militsewitsch (. . . 99); Sekr.: B. Jukowitsch; Delm.-Att.: H. A. Hanowitsch.  
 \* Serbien. [Braila: G. D. Cavadia. — Wk. in Giurgewo, Konstantza.]  
 \* Türkei. N. G. u. b. W. [63, calca Dorobantilor]: Hussein Kiazim-Bei (13./11. 96); 1. Leg.-Sekr.: Pheidon-Bei Grotiades; 2. Sekr.: Suleiman Faki-Bei; Delm.-Att.: H. Scheffel-Bei, Oberlitt. [Braila: Abdichib-Bei (98). — Bukarest: Bahir-Bei, G.R. (98). — Craiova: Phillyari-Eff., G.R. (99). — Galag: M. Azarian-Effendi, G.R. (99). — Jassi: Philorenidis-Effendi (99). — Konstantza: Hefli-Bei, G.R. (99). — Turn-Severin: Saidar-Bei (99). — Wk. in Giurgewo, Kalafat, Sulina, Zultscha.]

### Statistische Notizen.

Flächeninhalt und Bevölkerung Dez. 1894.

| Distrikte.       | qkm  | Bevöl-<br>ferung. | auf 1<br>qkm | Distrikte.         | qkm  | Bevöl-<br>ferung. | auf 1<br>qkm |
|------------------|------|-------------------|--------------|--------------------|------|-------------------|--------------|
| Arbichesch . . . | 4510 | 190764            | 42           | Muschitschel . . . | 2970 | 104554            | 35           |
| Baku . . .       | 4020 | 180202            | 45           | Neamtzu . . .      | 4180 | 139159            | 33           |
| Botoşani . . .   | 2950 | 161160            | 54           | Oltu . . .         | 2870 | 129645            | 44           |
| Braila . . .     | 4310 | 132155            | 31           | Prabova . . .      | 4650 | 278704            | 60           |
| Buseu . . .      | 4900 | 208338            | 43           | Rutna . . .        | 3310 | 137743            | 42           |
| Konstantza . . . | 7150 | 109581            | 15           | Römnicu-Serat      | 3340 | 126648            | 38           |
| Sevurluj . . .   | 2800 | 130845            | 46           | Roman . . .        | 1870 | 104400            | 56           |
| Dambowitza . . . | 3540 | 191588            | 54           | Romanatzi . . .    | 3780 | 184294            | 50           |
| Doljichi . . .   | 6780 | 328060            | 48           | Sutichava . . .    | 3410 | 119184            | 35           |
| Dorohoi . . .    | 2980 | 145414            | 49           | Tekutschj . . .    | 2540 | 110633            | 44           |
| Kaltichiu . . .  | 2120 | 86345             | 41           | Teleorman . . .    | 4760 | 214080            | 45           |
| Merichi . . .    | 4780 | 159623            | 33           | Zultscha . . .     | 8450 | 116088            | 14           |
| Zalomitza . . .  | 7040 | 164560            | 23           | Zutova . . .       | 2480 | 107911            | 43           |
| Jassi . . .      | 3110 | 171731            | 55           | Vaslui . . .       | 2170 | 102302            | 47           |
| Klfov . . .      | 5200 | 477598            | 92           | Waltichea . . .    | 4230 | 175563            | 41           |
| Nebedintzi . . . | 5380 | 231393            | 43           | Walticha . . .     | 4440 | 185984            | 42           |

Rumänien | 131020 | 5 406249 | 41

### Bewegung der Bevölkerung.

| Jahr. | Heiraten. | Geburten<br>(ohne Totgeborene). | Todesfälle | Tot-<br>geborene. | Überschuß der<br>Geburten. |
|-------|-----------|---------------------------------|------------|-------------------|----------------------------|
| 1894  | 49679     | 226771                          | 176465     | 2752              | 50306                      |
| 1895  | 41566     | 238126                          | 156028     | 3071              | 82098                      |
| 1896  | 47230     | 232417                          | 166189     | 3363              | 66228                      |
| 1897  | 41387     | 247814                          | 171071     | 3690              | 76743                      |
| 1898  | 43611     | 214980                          | 155417     | 3510              | 59563                      |

Über Konfession u. Nationalität f. Jahrg. 1892, S. 999.

### Größere Städte Dez. 1894.

|                |        |                |       |                 |       |
|----------------|--------|----------------|-------|-----------------|-------|
| Bukarest . . . | 232009 | Craiova . . .  | 38690 | Koffchani . . . | 19904 |
| Jassi . . .    | 66224  | Bleesti . . .  | 37391 | Buseu . . .     | 19423 |
| Galag . . .    | 57455  | Botoşani . . . | 31750 | Piatra . . .    | 17230 |
| Braila . . .   | 51116  | Verlad . . .   | 22110 |                 |       |

### Finanzen. (In Lei; 1 Lei = 80 Pf.)

Abrechnung für das Finanzjahr 1897—98.

Einnahmen: 210 838729. Ausgaben: 217 336486. Defizit: 6 496757.

Budget für das Finanzjahr 1899—1900.

Einnahmen.

|                                     |           |                                  |           |
|-------------------------------------|-----------|----------------------------------|-----------|
| Direkte Steuern . . . . .           | 34 110000 | Minist. des Kriegs . . . . .     | 803000    |
| Indirekte Steuern . . . . .         | 70 290000 | " des Auswärtigen . . . . .      | 236000    |
| Von den Staatsmonopolen . . . . .   | 53 965000 | " des Kultus u. des öff.         |           |
| Einnahmen von d. Domänen            | 25 148000 | Unterrichts . . . . .            | 229000    |
| Minist. der öff. Arbeiten . . . . . | 16 492000 | der Justiz . . . . .             | 380000    |
| " des Innern . . . . .              | 11 107000 | Verschiedene Einnahmen . . . . . | 11 455000 |
| " der Finanzen . . . . .            | 4 590000  |                                  |           |
|                                     |           | Summa: 228 805000                |           |

Ausgaben.

|                               |           |                                   |           |
|-------------------------------|-----------|-----------------------------------|-----------|
| Öffentliche Schuld . . . . .  | 85 757480 | Minist. des Auswärtigen . . . . . | 1 796660  |
| Ministerrat . . . . .         | 71300     | " des Kultus u. des öff.          |           |
| Minist. der Domänen . . . . . | 7 139490  | Unterrichts . . . . .             | 28 468709 |
| " d. öff. Arbeiten . . . . .  | 5 682070  | der Justiz . . . . .              | 6 698216  |
| " des Innern . . . . .        | 18 552465 | Fonds für Ergänzungs- und         |           |
| " der Finanzen . . . . .      | 27 421167 | außerord. Kredite . . . . .       | 1 287118  |
| " des Kriegs . . . . .        | 45 930325 |                                   |           |
|                               |           | Summa: 228 805000                 |           |

Staatsschuld 1. April 1899.

| Jahr. | Schuldtitel.                   | %  | Nominalkapital. | Restbetrag am 1. April 1899. | Annuitäten des Jahres 1899/1900. | Kaufjahr. |
|-------|--------------------------------|----|-----------------|------------------------------|----------------------------------|-----------|
| 1871  | Eisenbahn Euzava —             |    |                 |                              |                                  |           |
|       | Roman . . . . .                | 7½ | 51 536640       | 51 026884                    | 3 865173                         | 1960      |
| 1872  | Depositenkasse . . . . .       | 3½ | 9 985320        | 5 474045                     | 525000                           | 1912      |
| 1881  | Staatsseisenb.-Oblig. . . . .  | 5  | 47 948000       | 3 156000                     | 3 264512                         | 1899      |
| 1881  | Amortisierbare Rente . . . . . | 5  | 436 525000      | 349 923000                   | 22 309625                        | 1931      |
| 1888  | Amortisierbare Rente . . . . . | 4  | 32 500000       | 29 148600                    | 1 575844                         | 1932      |
| 1889  | Amortisierbare Rente . . . . . | 4  | 50 000000       | 45 153000                    | 2 424440                         | 1933      |
| 1889  | " <sup>1)</sup> " . . . . .    | 4  | 274 375000      | 259 656500                   | 14 604080                        | 1923      |
| 1890  | " " . . . . .                  | 4  | 45 000000       | 41 440000                    | 2 181860                         | 1935      |
| 1891  | " " . . . . .                  | 5  | 75 000000       | 71 353000                    | 4 231350                         | 1936      |
| 1892  | " " . . . . .                  | 5  | 50 000000       | 47 995000                    | 2 820500                         | 1937      |
| 1893  | " " . . . . .                  | 5  | 6 500000        | 6 292500                     | 367150                           | 1938      |
| 1894  | " " . . . . .                  | 4  | 120 000000      | 115 629000                   | 5 818720                         | 1939      |
| 1894  | " " . . . . .                  | 4  | 90 000000       | 88 425500                    | 4 363750                         | 1940      |
| 1896  | " " . . . . .                  | 4  | 180 000000      | 180 000000                   | 7 937130                         | 1958      |
| 1898  | " " . . . . .                  | 4  |                 |                              |                                  |           |
|       | Summa                          |    | 1469 369960     | 1294 673029                  | 76 289134                        | —         |

Handel. (In Lei.)

|                |            |            |                |            |            |
|----------------|------------|------------|----------------|------------|------------|
| Jahr.          | Einfuhr.   | Ausfuhr.   | Jahr.          | Einfuhr.   | Ausfuhr.   |
| 1895 . . . . . | 304 574517 | 265 048111 | 1897 . . . . . | 355 782804 | 224 179690 |
| 1896 . . . . . | 337 922929 | 324 056652 | 1898 . . . . . | 389 908439 | 283 287869 |

Handel 1898. (In Tausenden Lei.)

|                               |         |        |                         |         |         |
|-------------------------------|---------|--------|-------------------------|---------|---------|
| Verkehrsländer.               | Einf.   | Ausf.  | Verkehrsländer.         | Einf.   | Ausf.   |
| Großbritannien . . . . .      | 76 144  | 37 459 | Belgien . . . . .       | 14 077  | 93 330  |
| Osterr.-Ungarn . . . . .      | 109 097 | 85 955 | Italien . . . . .       | 14 150  | 17 749  |
| Deutschland . . . . .         | 110 535 | 12 545 | Griechenland . . . . .  | 2 166   | 918     |
| Frankreich . . . . .          | 25 793  | 7 376  | Schweiz . . . . .       | 4 660   | 3       |
| Türkei u. Bulgarien . . . . . | 18 896  | 17 592 | Audere Länder . . . . . | 6 466   | 5 408   |
| Rußland . . . . .             | 7 924   | 4 953  |                         |         |         |
|                               |         |        | Total:                  | 389 908 | 283 288 |

1) Konvertierte 6%ige Eisenbahn-Staatsobligationen.

## Verteilung der Waren nach Klassen. (In Millionen Lei.)

| Klassen.                                | Ein-<br>fuhr. | Aus-<br>fuhr. | Klassen.                               | Ein-<br>fuhr. | Aus-<br>fuhr. |
|-----------------------------------------|---------------|---------------|----------------------------------------|---------------|---------------|
| Getreide                                | 6,5           | 241,4         | Häute, Leder und Leder-<br>waren       | 16,9          | 1,1           |
| Früchte, Gemüse, Kolonial-<br>waren zc. | 28,7          | 10,2          | Holz und Holzwaren                     | 5,3           | 5,0           |
| Getränke                                | 1,1           | 0,6           | Spinnstoffe, Wanne u. Ge-<br>webe      | 149,7         | 2,7           |
| Tiere u. tierische Nahrungs-<br>mittel  | 7,5           | 11,4          | Papier                                 | 6,6           | 0,2           |
| Brennstoffe                             | 11,3          | 3,8           | Drogen, Färbestoffe und<br>Chemikalien | 27,2          | 0,4           |
| Mineralien, Thon- u. Glas-<br>waren     | 11,2          | 0,8           | Harze, Fette, Öle                      | 9,4           | —             |
| Metalle und Metallwaren                 | 91,7          | 2,5           | Verschiedenes                          | 16,8          | 3,2           |

Summa | 389,9 | 283,3

## Verkehr.

Schiffsverkehr 1898. Eingelaufen 89115 Schiffe mit 11 144101 Tonnengehalt, ausgelaufen 39262 Schiffe mit 11 325716 Tonnengehalt.

Handelsmarine 1898. Dampfschiffe 46 mit 12087 Tonnengehalt, Segel-  
schiffe und Boote 405 mit 54660 Tonnengehalt: zusammen 451 Schiffe mit 66747  
Tonnengehalt.

Eisenbahnen (nur Staatsbahnen) im Betrieb 1899: 3052 km, im Bau  
228 km; projektiert 1501 km.

Post 1898. Zahl der Bureaux: 3066; Zahl der Briefe: 19 344470, der Post-  
karten: 11 150715, der Drucksachen u. Warenproben: 37 577317. Einnahmen 6 679245,  
Ausgaben (einschließlich der Telegraphen) 8 276183 Lei.

Telegraphen 1898. Zahl der Bureaux 539. Länge der Staatslinien  
6851 km, der Drähte 17590 km. Zahl der Depeschen 2586534, davon:

|                           |          |
|---------------------------|----------|
| Depeschen, innerer Dienst | 1 799262 |
| Depeschen, äußerer Dienst | 600113   |
| Dienstdepeschen           | 107829   |
| Transitdepeschen          | 79330    |

Einnahme: 2 975378 Lei, Ausgabe: s. Post.

Telephone 1897. Zahl der Sprechstellen 2657. Lokalverkehr: Zahl der An-  
lagen 8, Länge der Linien 225, der Drähte 2365 km, Zahl der Gespräche 1 079680.  
Fernverkehr: Zahl der Anlagen 10, Länge der Linien 1116, der Drähte 2376 km,  
Zahl der Gespräche 75186.

## Armee und Marine.

Nach den Gesetzen vom 27. Febr. 1876, 17. Nov. 1882, 6. März 1883 und 1. Juli 1891  
besteht allg. Wehrpflicht vom vollendeten 21. Lebensjahre an 7 Jahre bei der Fahne oder beurlaubt  
3 und 2 Jahre in der Reserve; die Dienstzeit bei der Fahne darf bei den perm. Truppenteilen 3,  
bei der territorialen Kav. (Rafaraschi) 4 und bei der territorialen Inf. (Dorobanzi) 5 Jahre nicht  
übersteigen; die beurl. Mannsch. der perm. Truppenteile und die Reserven werden nur zu den  
Manövern eingezogen. Der Dienst in der Marine beträgt 5 Jahre. Die Rekrutierung findet  
bezirksweise statt. Über die Einstellung in einen perm. oder territ. Truppenteil entscheidet das  
Los. Ferner gehört jeder waffenfähige Rumäne vom vollendeten 30. bis zum vollendeten  
36. der Miliz, vom 36. bis zum vollendeten 46. Lebensjahre dem Landsturm (Ciote) an. Die  
Milizigen werden in Friedenszeiten zur Ausbildung auf 10—30 Tage, die Territorialarmee nur in  
außerordentlichen Fällen zur Verteidigung des Landes einberufen.

Die bestehenden 4 Korps (vgl. die Personalien) mit 8 Div. und 1 selbst.  
Div. in der Dobrudscha sind zugleich die höchsten Territorialbehörden. Jede Div.  
zerfällt in 2 Brig. von 2 Inf.-Regtn. Zu jedem Korps gehören ferner 1 Jäger-  
Bat., 1 Kav.-Brig. von 2 oder 3 Regtn, außerdem 1 Art.-Brig. von 2 Div.-Art.

Rgtrn und 1 Rgt Korps-Art., 1 Train-Ges., 1 Sanit.-Komp., 1 Bersfl. u. 1 Intendant-Komp. Die Dobrubtscha-Div. hat 2 Inf. u. 1 Kalaraschi-Rgt und 2 Bat. Jäger. Im einzelnen sind vorhanden:

- 35 Dorobanzen (Inf.) Rgtr (39 Off., 754 M.) von je 3 Bat.; 6 Jäger-Bat. (à 4 Komp. = 19 Off., 467 M.). Bewaffnung: Mannlicher-Gewehr (Typ. 93), Kal. 6,5 mm.
- 6 Moichiori (Puf.) Rgtr (je 424 Pf.); 2 Kalaraschi-Rgtr (à 4 Ges.), 9 territ. Kalaraschi-Rgtr (je 2 perm. u. 2 territ. Ges.). Die perm. Ges. 5 Off., 120 M., 100 Pf. — 2 Ges. Gestorte, 3 Ges. Wensd. zu Pf., 2 Komp. Fuß-Wensd.
- 8 Rgtr Divis.-Jeldart. u. 4 Rgtr Korps-Art. (von den Div.-Art.-Rgtrn 4 zu 6 u. 4 zu 6 fabr. Batt., die Korps-Art.-Rgtr zu 4 fabr. u. 1 reit. Batt.). 1 Geb.-Batt. ist dem 2. Korps-Art.-Rgt zugeteilt.
- 2 Festungs-Art.-Rgtr, je 10 Komp.
- 2 Genie-Rgtr, das 1. in Bukarest zu 3 Bat. zu 4 Komp., davon 2 Sappeur-Mineure u. 1 Eisen.-Bat.; das 2. Rgt in Foksani hat 3 Bat. (zu 4 Komp.), von denen 2 Sappeur-Mineure u. 1 Bat. Pontoniere.
- 4 Sanitäts-Komp. u. 1 Abt., 5 Handw.-Komp., 4 Intendant-Komp., 4 Train-Ges. — 2 Arsenale, 1 Feuerwerkeret, 1 Pulverfabrik, 1 Weität.
- 1 höhere Kriegsschule, 1 Off.-Schule, 1 Art.- u. 1 Genieschule, 2 Schulen für Militärlöhne, 1 Kav.-Schule, 1 Intend.-Off.-Schule, 1 Feuerwerkerschule, 1 UOff.-Schule, 1 Mil.-Kinderschule.

Friedensstärke 1899: 3280 Off., 388 Zivil-Beamte, 950 Kadetten, 60000 M., 390 Gelddsch., 11930 Pferde. Die Territorialarmee zählt 72000 M. u. 7500 Pf.

Im Kriege sollen vermittle der beurl. Mannsch. und der Reserve, sowie durch Truppen der Territorialarmee 4 Jeld-Korps u. 1 Div. aufgestellt werden. — Gesamtstärke. Verpflegungsstand: 3948 Off., 168000 M., 32604 Pf., 390 Gesch.; Gefechtsstand: 156352 M.

### Kriegsflotte 1899.

| Fahrzeuge.                             | Tonnen-<br>gehalt. | Ind.<br>Pferde-<br>kräfte. | Ge-<br>schütze. |
|----------------------------------------|--------------------|----------------------------|-----------------|
| 1 gedeckter Kreuzer 1888 („Elisabetă“) | 1400               | 4700                       | 14              |
| 1 Schulschiff 1882                     | 360                | 160                        | 6               |
| 1 Rad-Abijs 1890                       | 130                | 130                        | 4               |
| 5 Kanonenboote 1873, 80 u. 88          | 500                | 1400                       | 16              |
| 1 Minenboot 1882                       | 104                | 150                        | 4               |
| 3 Kanonenschaluppen 1882               | 135                | 300                        | 6               |
| 3 Torpedoboote 1. Kl. 1888             | 168                | 1734                       | 6               |
| 2 „ 2. Kl. 1882                        | 24                 | 200                        | —               |
| 4 Torpedo-Schaluppen 1894              | 128                | 560                        | 8               |
| 7 Schaluppen für den Flusssdienst      | 140                | 220                        | 8               |
| 28 Fahrzeuge.                          | 3089               | 9554                       | 72              |

Außerdem: 3 Pontons zum Minenlegen, 1 schwimmendes Dock, 9 Skeys u. 9 Flußtransportsch. — 2 Panzermonitore für die Donau und 3 Torpedobootzerstörer sind in Bestellung gegeben.

Marinepersonal: 120 Off., Ingenieure u. Mechaniker, 1600 Matrosen.

### Europäische Donau-Kommission.

Calap. — Errichtet „um die Mündungen der Donau und die angrenzenden Teile des Meeres von Sandbänken und anderen Hindernissen zu befreien und sie in den bestmöglichen Zustand für die Schifffahrt zu setzen“ durch Art. 16 des Pariser Vertrags vom 30. März 1856, bestätigt mit erweiterten Befugnissen durch den Berliner Vertrag vom 18. Juli 1878 zunächst bis 1883; Bestzung



ihre Dauer bis 24. April 1904 durch den Londoner Vertrag vom 10. März 1883. — Die Kommission ist unabhängig von der Rumänischen Regierung und hat als gemeinsame Vertretung der 7 Vertragsmächte und Rumäniens gewisse Vollmachten mit souveräner Gewalt über die Strecke der Donau von Braila abwärts, übt die Polizei, beschließt und veröffentlicht Verordnungen mit Gesetzkraft, erhebt Steuern, nimmt Anleihen auf und verfügt über diese Hilfsmittel zum Zwecke von Arbeiten im öffentlichen Nutzen. Während im Mai und November finden Plenarsitzungen der 8 Delegierten statt, in der Zwischenzeit leiten die in Galatz ständig wohnenden Delegierten als Exekutivkomitee die Verwaltung. — Flagge horizontalgestreift: Rot, Weiß, Blau, Weiß, Rot, mit den weißen Buchstaben C. E. D. im blauen Streifen.

#### Delegierte 1899.

Deutsches Reich: Dr. jur. v. **Loehr** I, Obzgl. heß. Abt. R. — Frankreich: **Bailard-Ducière**, b. W., G.R. — Großbritannien: **S. Trotter**, Oberstl., G.R. — Italien: . . . . G.R. — Oesterreich-Ungarn: **R. v. Borhek**, G.R. (99) — Rumänien: **Penconici**, Div.-Gen. — Russland: **N. N. Ladyschensky**, G.R. — Türkei: **Azarian-Gendi**, G.R. — Secr.: **A. Gauvain**.

Ober-Ingenieur: Sir **Ch. Hartley**; ständiger Ing. in Sulina: **Rühl**; Dir. der Zentralfane: **Gagle**. — Schiffahrts-Inspektor [Tulitscha]: **Jr. C. Horn**. — Patentart. [Sulina]: **Carlo Suhor**.

### Statistische Notizen.

#### Finanzen.

Abrechnung für das Jahr 1898. (In Grant.)

| Einnahmen.                                    |           | Ausgaben.                            |          |
|-----------------------------------------------|-----------|--------------------------------------|----------|
| Schiffahrtsabgaben . . . . .                  | 2 040 502 | Verwaltung . . . . .                 | 874 336  |
| Ander Einnahmen . . . . .                     | 61 206    | Technischer Dienst . . . . .         | 500 457  |
| Überschüsse des früheren Jahres . . . . .     | 805 784   | Verschiedene Ausgaben . . . . .      | 20 203   |
| Wert der Materialien u. Aktivsaldoß . . . . . | 332 170   | Besond. Ausgaben für 1897 . . . . .  | 78 292   |
| Summa: 3 239 722                              |           | Ausgaben in lauf. Rechnung . . . . . | 2 609 82 |
|                                               |           | Summa: 2 650 727                     |          |
|                                               |           | Überschuß: 588 995                   |          |

Die Schulden der Kommission sind seit 30. Juni 1887 vollständig getilgt. Aktiva der Kommission Ende 1898: Obiger Überschuß: 588 995 Fr., Meierverfends 1 000 000 Fr., Pensionsfonds der Beamten 582 491 Fr., Pensionsfonds der Letzten 132 059 Fr., zus. 2 303 545 Fr.

#### Schiffsverkehr an der Sulina-Mündung 1898.

Da die meisten Schiffe in Ballast ankommen, so beziehen sich die folgenden Angaben nur auf ausgegangene Schiffe.

| Flagge.                    | Dampfer |           | Segelschiffe |        | Total |           |
|----------------------------|---------|-----------|--------------|--------|-------|-----------|
|                            | Zahl.   | Tons.     | Zahl.        | Tons.  | Zahl. | Tons.     |
| Englische . . . . .        | 446     | 694 773   | —            | —      | 446   | 694 773   |
| Griechische . . . . .      | 143     | 192 715   | 80           | 20 728 | 223   | 213 443   |
| Oesterreichische . . . . . | 142     | 181 099   | —            | —      | 142   | 181 099   |
| Italienische . . . . .     | 81      | 103 636   | 4            | 1 850  | 85    | 105 486   |
| Türkische . . . . .        | 49      | 27 384    | 202          | 35 489 | 242   | 62 873    |
| Rußische . . . . .         | 119     | 5 591 2   | 15           | 4 662  | 134   | 60 574    |
| Rumänische . . . . .       | 38      | 46 486    | 11           | 3 584  | 49    | 50 070    |
| Französische . . . . .     | 34      | 42 880    | —            | —      | 34    | 42 880    |
| Deutsche . . . . .         | 27      | 32 685    | —            | —      | 27    | 32 685    |
| Ander. . . . .             | 22      | 28 912    | 15           | 3 324  | 37    | 32 236    |
| Summa                      | 1092    | 1 406 482 | 327          | 69 637 | 1419  | 1 476 119 |

Hauptausfuhrartikel ist Getreide: Weizen 516819, Roggen 141089, Mais 946359, Gerste 366142 Tonnen.

## Gemischte Parth.-Kommission.

W a l a c h. — Durch Übereinkommen zwischen Oesterreich-Ungarn, Rumänien und Rußland errichtet  
3./15. Dez. 1866.

Delegierte der genannten Mächte: die der Donau-Kommission.

Finanzen 1898: Einnahmen 114168, Ausgaben 120076 Frank.

Schiffahrt 1898: Eingelaufen 786, ausgelaufen 796 Schiffe mit einem Gesamtgehalt von 159192 engl. Tonnen.

## Russisches Reich (Rossija).

Kaisertum. — Unbeschränkte Monarchie, erblich im Mannesstamme (primog.) des Hauses Romanow-Poldin-Gottorp und nach dessen Erlöschen auf die weiblichen Nachkommen übergehend. — Landesfarben: Weiß, Blau, Rot (horizontal gestreift von unten nach oben). (Farben der Kais. Familie: Silber, Orange, Schwarz.) — Kriegesflagge: Weiß mit blauem Diagonal-(Andreas-)Kreuz, Handelsflagge: Weiß, Blau, Rot.]

## Kaiserlicher Hof etc.

Ministerium des Kais. Hofes und der Apanagen: R. Baron **Frederick**, Gen.-Lt. u. Gen.-Adjut. — Kanzlei des Ministers. Dir.: G. N. **Hidgewösty**, Gen.-Maj. à la suite S. M.; Adjut.: G. W. **Globin**, WStMat.

Kabinet des Kaisers. Chef: R. N. **Gudim Lewtowitsch**, Gen.-Lt.; Gehilfe: A. M. **Klimitschenko**, WMat. — Ökonomie: **Fedorow**, Koll.Mat. — Bergwerke und Fabriken: A. G. **Steven**, Hofmeister. — Kameralia: R. W. **Silyagin**, dienstth. Stallm. und WStMat.

Ordnungskapitel. Kanzler: der Min., s. oben; Ökonomie- und Zereemonienmeister für Ordensangelegenheit: . . . ; Dir., beauftr.: R. N. **Ranow**, WMat.

Kontrolle, beauftr.: W. J. **Merzalow**, WMat. — Kasse: A. J. **Wenedictow**, WStMat. — Sanitätsdienst. Insp.: R. **Welschaminow**. — Archive: A. **Polowchow**, WStMat.

Apanagen. Chef: E. D. **Fürst Wjasemösty**, Gen.-Lt.; Gehilfen: **Oliwe**, Gen.-Maj.; v. **Wehr**, Hofjägermeister.

Verwalt. des Kais. Hofmarschallamtes: Gf v. **Benkendorf**, Gen.-Maj. à la suite S. M. und dienstth. Hofmarschall.

Exp. der zereemon. Angel. Chef: . . . ; Dir.: W. G. **Konjar**, dienstth. Hofmeister u. WStMat.

Stallmeisterei: A. A. v. **Grünwald**, Gen.-Maj. à la suite S. M. und dienstth. Hof-Stallmeister.

Jagdamt: D. B. **Fürst Galitsin**, Gen.-Maj. à la suite Sr. Maj.

Hofgeistlicher: J. L. **Janyschew**.

Hofkapelle. Chef, beauftr.: A. S. **Krenösty**. — Hofmusik: R. N. Baron **Stadelberg**, Gen.-Maj.

Kais. Bibliothek: R. A. **Grimm**, WStMat. — Verw. der Eremitage (Gemälde u. Kunstsammlungen). Dir.: J. A. **Wsewolofösty**, Hofmeister. — Dir. der Kais. Theater: J. W. **Fürst Wolkonsöy**.

Verwalt. des Amitschew-Palais, beauftr.: D. A. **Oserow**, Oberst.

Kais. Akademie der Künste. Präf.: Großfürst **Wladimir Alexandrowitsch**; WPräf.: J. J. Gf **Tolstoy**, Hofmeister. Archäol. Komj. Präf.: A. A. Gf **Wobrinösty**, Hofm.

Ober-Hofkaraen (Rang eines WStMats). Dir.: G. D. **Maruschkin**; A. D. **Stolypin**, Gen. d. Art. u. Gen.-Adjut. — Hofmeister: G. N. Gf **Siewers**, A. B. **Oserow**, M. S. **Fürst Wolkonsöy**, A. A. Gf **Wobrinösty**, A. A. v. **Reidhardt**, A. A. **Stalon**, Gen. d. Inf., J. A. **Wsewolofösty** (s. oben), A. **Tolstoy**. — Hofmarschall: A. **Fürst Wolgoruth**. — Tschenten: A. S. Gf **Stroganow**; A. **Fürst Saltzow**. — Destallm.: A. W. Gf **Orlow Dawydw**. — DZägerm.: G. A.

- Tschertkow, S. A. Graf Wielopolski Marquis Gonyago-Myszyzlowicz.** — Druchses  
S. A. Graf v. Hendrikow.
- Der Person S. M. zuget.: **G. G. Danilowitsch**, Gen. d. Inf. u. Gen.-Adjut.  
Hofmeisterin der Kaiserin-Mutter: **A. D. Gfin Stroganow**, mit d. Kais. Bildnis; der  
Person J. M. zuget. die Ehrenf.: **M. Gfin Golenisttschew-Rutisow**, **A. Gfin  
Golenisttschew-Rutisow**, **S. Dierow**. — Der Person J. M. der Kaiserin zugeteilt:  
**W. Fürst Variatinskij**, Gen.-Lt. u. Gen.-Adjut. — Chef der eigenen Kanzlei J. M.  
der Kaiserin-Mutter: **A. A. Graf Golenisttschew-Rutisow**, Hofmeister.
- Hofmeisterin J. M. der Kaiserin Alexandra Feodorowna: **M. M. Fstin Galisin**,  
Edame mit dem Kais. Bildnis; der Person J. M. zugeteilt die Ehrenf.: **G. P.  
Wasiltschikow**, **G. R. Präf. Obolenskij**, **S. J. Präf. Orbelianj**, **A. A. Olenina**. —  
Als Hofmarichall zuget.: **S. Graf v. Hendrikow**.
- Chef der eigenen Kanzlei J. M. der Kaiserin Alexandra Feodorowna: **R. A. Graf  
Lamsdorff**, Abr. u. Hofrat.
- Zugeteilt dem Großfürsten-Thronfolger Michael Alexandrowitsch: **Daschkow**, Oberst;  
Intendant des Großfürsten Wladimir Alexandrowitsch, beauftr.: **A. Sitrowa**, dienstl.  
Hofjägerm. u. WStMat; Chef des Rechnungswes.: **M. Solowjew**, WMat; zuget.  
Gf **Stadelberg**, Gen.-Maj. — Hofmeisterin der Großfürstin Maria Paulowna:  
**M. R. Baronin Eubberg**, Edame mit d. Kais. Bildnis; Ehrenf.: **M. Gfin  
v. Rübiger**. — Priv.-Sekr.: **J. Duncan**, WStMat.
- Zugeteilt dem Großfürsten Aleris Alexandrowitsch: **R. G. Baron Schilling**, Adm.  
Int. des Großfürsten Sergius Alexandrowitsch, beauftr.: **G. G. Graf Mengden**, Mittm.  
u. Flügeladjut. — Stallm.: **A. L. Martynow**, WStMat; Chef des Rechnungswes.:  
**Kornilow**, Abr. u. WStMat. — Hofmeisterin der Großfürstin Elisabeth  
Feodorowna: **A. A. Gfin Oshkiew**; Ehrenf.: **Präf. Lobanow-Kostowskij**; **S.  
Präf. Schachowstoj**. — Priv.-Sekr.: **Jedrinskij**, dienstl. Hofmeister u. WStMat.
- Int. des Großfürsten Paul Alexandrowitsch: **A. A. Filossofow**, Hof-Stallm.; Chef  
des Rechnungswes.: **G. J. Dolinskij**, Koll.-Mat. — Int. der Großfürstin Alexandra  
Feodorowna: **P. G. v. Köppen**, Gen.-Lt.; dienstl. Stallm.: **G. Baron v. Bur-  
hoden**, WStMat. — Hofmeisterin: **A. G. Gfin Komarowskij**; Ehrenf.: **Gfin  
v. Keller**. — Zugeteilt: **Kirejew**, Gen.-Lt.
- Int. des Großfürsten Konstantin Konstantinowitsch: **G. A. Selsenof**, Hofm.;  
dienstl. Stallm.: **Baron Kausch v. Traubenberg**, Hofrat. — Zugeteilt der Groß-  
fürstin Elisabeth Marikitjewna: **L. R. Baronin Korff**, Ehrenf.
- Zugeteilt dem Großfürsten Demetrius Konstantinowitsch: **Selsenof**, Hofm.  
Zugeteilt dem Großfürsten Nikolaus Nikolajewitsch: **Walshow**, StMat.
- Int. des Großfürsten Peter Nikolajewitsch: **A. J. Baron Staal v. Hofstein**, Oberst;  
dienstl. Hofstallm.: **D. Kokebue**, Mittm. — Zugeteilt der Großfürstin Miliza  
Nikolajewna: **A. A. Puschkin**, Ehrenf. — Priv.-Sekr.: . . . . .
- Int. des Großfürsten Michael Nikolajewitsch: **P. P. Baranow**, Gen.-Maj. — Chef  
des Rechnungswesens: **Kalatschow**, WStMat.
- Int. des Großfürsten Alexander Michailowitsch, beauftr.: **S. Gorejnow**, Gen.-Maj.;  
Chef des Rechnungswesens: **Schäffer**, WStMat. — Ehrenf.: **S. Gorejnow**.
- Int. des Hr. Alexander und der Präf. Eugenie von Oldenburg: . . . . .  
Ehrenf. der Präf. Eugenie Maximilianowna: **A. v. Schipow**.

## Reichsrat.

- Präf.: Großfürst **Michael Nikolajewitsch** Kais. Hoh. — Departements. Präf. Geieke:  
**M. A. Sitrowskij**, WStMat, StSekr. u. Gen.; Wtgal.: **Mordwinow**, **Semenow**,  
Baron **Mengden**, **Gerhard**, **Schamajsin**, **Saburow**, WStMäte; Gf **Ignatjew II**,  
Gen.-Lt.; **Abasa**, Hoim. — Vürgerl. u. geistl. Anael.: **v. Frisch**, WStMat, StSekr.  
u. Gen.; Wtgal.: **Hoop**, Gen. d. Inf.; **Manssurow II**, StSekr.; **Stelifontow**,  
StSekr., **Rosling**, WStMäte; **Schebeko**, Gen.-Lt.; **Golubew**, GStSekr. — Staats-  
ökonomie: **Solowskij**, WStMat u. StSekr.; Wtgal.: **Kachanow I**, StSekr., **Martus**,  
WStMäte; **Tschichatschow**, Gen.-Adjut. u. Wm.; **Galtin** - **Wassiloi**, **Tschürner**,  
WStMäte; **Lobto**, Gen.-Lt.; **Schidlowskij**, **Tscherewanstij**, **Werschowskij**, WStMäte. —

Mitgl.: die Großfürsten **Wladimir** Alexandrowitsch, **Alexis** Alexandrowitsch, **Sergius** Alexandrowitsch; ferner Alexander Pr. v. **Ldenburg**; alle Minister (s. unten); ferner **Gurto**, **SM. u. Gen.-Adjut.**; **L. L. Gf Heyden I**, **Adm. u. Gen.-Adjut.**; **Gf Mikulin**, **SM. u. Gen.-Adjut.**; **Lb. L. Gf Heyden II**, **Gen. der Inf. u. Gen.-Adjut.**; **Nabotow**, **WMat, StZentr. u. Sen.**; **Gf Ignatiew**, **Gen. der Inf. u. Gen.-Adjut.**; **Gauefsky**, **Gen. d. Inf.**; **Gf Pahlen**, **Kovitor, WMate**; **B. B. Manffurow I**, **WMat, StZentr. u. Sen.**; **Siojanowfsky**, **WMat u. Sen.**; **A. B. Pobledonoffjew**, **WMat, StZentr. u. Sen.**; **Salomon**, **WMat u. Sen.**; **Tschertkow**, **A. N. Sturler**, **Generale d. Kav. u. Gen.-Adjutanten**; **P. S. Wannowfsky**, **Gen. d. Inf. u. Gen.-Adjut.**; **M. N. Ostrowfsky**, **WMat, StZentr. u. Sen.**; **M. Th. Holtzoyer**, **WMat u. Sen.**; **D. B. Richter**, **Gen. d. Inf. u. Gen.-Adjut.**; **J. N. Durnowo**, **WMat, StZentr. u. Sen.**; **Obrutschew**, **Gen. d. Inf. u. Gen.-Adjut.**; **Koop**, **Gen. d. Inf.**; **B. M. Gf Schwalow**, **Gen. d. Inf. u. Gen.-Adjut.**; **M. S. Fürst Wolkonsky**, **Ochfmeister, Sen. u. Kurator**; **A. M. Gf Bobrinsky**, **Hofmeister**; **v. Rosenbach**, **Gen. d. Inf. u. Gen.-Adjut.**; **Polowfsow**, **Hübdenet, WMate, StZentr. u. Sen.**; **Petrow**, **WMat u. StZentr.**; **S. S. Kachanow II**, **Gen. d. Art.**; **M. S. Kachanow I**, **WMat u. StZentr.**; **v. Derwis**, **WMat u. Sen.**; **Nordwinow**, **WMat u. Sen.**; **Golubew**, **WMat u. Sen.**; **Schebeko**, **Gen. d. Kav.**; **Frijsch**, **Manffurow II**, **WMate**; **Nbafa**, **Hofmeister**; **Baron Mengden**, **WMat**; **Schamschin**, **WMat u. Sen.**; **Anastassjew**, **WMat**; **B. M. Markus**, **WMat u. Sen.**; **Pr. Galtsin**, **Gen.-Lt. u. Sen.**; **D. R. Kremer**, **Adm. u. Gen.-Adjut.**; **Mahoin**, **Gen. d. Inf.**; **Törner**, **WMat u. Sen.**; **Schidlowfsky**, **WMat u. Sen.**; **Wejchniatow**, **WMat, StZentr. u. Sen.**; **Pr. Zmercinsky**, **Gen. d. Inf. u. Gen.-Adjut.**; **Wertowfsky**, **WMat**; **J. J. Gf Woronow-Daschkow**, **Gen. d. Kav. u. Gen.-Adjut.**; **Wlangali**, **WMat u. StZentr.**; **Sjemenow**, **WMat u. Sen.**; **Schijtskin**, **WMat u. StZentr.**; **Stofanowfsky**, **WMat u. StZentr.**; **A. B. Baron v. Mohrenheim**, **WMat u. Berich. a. D.**; **J. L. Goremyfin**, **WMat.**

Außerord. Ausschuss (zur Vorlauf. Untersuchung der gegen Entcheid. der Dep. des vollz. Senats gerichteten Beschwerden). Präf.: **Wejchniatow**, **WMat, StZentr. u. Sen.** — Mitgl.: **S. S. Gontscharow**, **Hofm. u. Sen.**; **B. B. Kalatschew**, **WMat u. Sen.**; **A. N. Iwanow**, **WMat u. Sen.**

Reichskanzlei. RZentr.: **v. Plehwe**, **StZentr.**, **WMat u. Sen.**; Gehilfe: **A. S. Stijshinsky**, **WMat.**

Reichsdruckerei. Dir.: **Jakowlew**, **WMat.**

### Ministerkomitee.

Präf.: **J. N. Durnowo**, **WMat, StZentr. u. Sen.** — Mitgl.: die Großfürsten **Wladimir** Alexandrowitsch, **Alexis** Alexandrowitsch, **Michael** Nikolajewitsch; der Präf. des Deps der Stökonomie des Reichsrates; der DPräf. des Heil. Synod.: **A. B. Pobledonoffjew**, **WMat, StZentr. u. Sen.**; der Präf. des Deps der bürgerl. u. kirchl. Angel. des Reichsrates; der Reichskontrollleur: **L. J. Filippow**, **WMat u. Sen.**; der Verw. der Priv.-Kanzlei **S. M.** für die Justit. der Kaiserin Marie: **A. M. Gf Protassow-Pachmetjew**, **Gen. d. Kav.**; Ueberbau u. Staatsdomänen: **A. S. Nermolow**, **WMat**; Reichssekret.: **v. Plehwe**, **WMat u. StZentr.**; Finanzen: **S. J. Witte**, **WMat u. StZentr.**; Verkehrswege: **M. J. Fürst Gylfow**, **WMat**; Krieg: **Kuropatskin**, **Gen.-Lt.**; Kauf. Haus u. Apanagen: **M. B. Baron Frederids**, **Gen.-Adjut. u. Gen.-Lt.**; Marine, beauftr.: **B. B. Ertow**, **Adm.**; Justiz: **M. B. Murawjew**, **WMat u. StZentr.**; Ausw. Angel.: **M. N. Gf Murawjew**, **Hofm.**; öffentl. Unter.: **M. B. Bogolepov**, **WMat**; Innenes, beauftr.: **Sjipagin**, **Nägermeister.**

Geschäftsführer: **A. N. Kulomfin**, **WMat u. StZentr.**; Gehilfe: **A. Brantschaniuw**, **WMat.**

Komitee für die transibir. Eisenb. Präf.: **S. M. der Kaiser.** Mitgl. **Wannowfsky**, **Gen.-Adjut. u. Gen. d. Inf.**; **Philippow**, **Tschichatschew**, **Gen.-Adjut. u. Adm.**;

- Durnowo, Goremykin, Permow, Tychow, Witte, Fürst Chilkow;** Mtgl. u. Geschäftsführer: **Kulomsin.**
- Vollziehender Senat** (höchster Gerichtshof). Präsidenten u. O.Procuratoren.
1. Dep. (Gesetzgeb., Verwalt., Rechnungsrevision): . . . ; Fürst **Plewen, WStKat.**
2. Dep. (Bauern-Angel.): **Jessipowitsch, WStKat; Gwoznow, WStKat.**
3. Gemischtes Dep. (für Grundeigent. u. bürgerl. Angel.): **Lufjanow, WStKat; Wilson, WStKat.**
- (Herolds-)Dep.: **Anutshin, Gen. der Inf.; Heroldm.: Schamrai, WStKat.**
- Kassationsdepartements.** Zivilsachen: **Martow, WStKat; Maffojedow, WStKat u. Sen. — Kriminalsachen: Taganow, WStKat; Sflutschewsky, WStKat.**
- Heiligster Synod** (Oberste Behörde der orthodoxen Kirche). Präs.: **Joenikis, Metropolit von Kiew. — O.Prof.: R. W. Pobjedonossjew, WStKat. St.Zetr. u. Sen.; Gehilfe: W. N. v. Esabler, WStKat u. Sen. — Kanzlei des heil. Syn. Dir.: Kerzky, WStKat; des O.Prof.: Solowjew, WStKat.**
- Staatssekretäre:** **Nabotow, Solokty, Gf Pahlen, P. Mansfurow I, Kochanow, Stojanowsky, Pobjedonossjew, Janewitsch-Janewsky, Ostrowsky, v. Frisch, Polowow, N. Mansfurow II, Selifontow, Durnowo, Kulomsin, Beschniatow, v. Hübbenet, Wangalk, A. Saburow, Witte, Plehwe, WStKäte; Schischin, Petrow, Zubow, Murawjew, WKäte.**
- Komitee für den Dienst u. die Belohn. der Zivilbeamten.** Präs.: **Tanejew, Hofmeister.**
- Eigene Kanzlei Sr. Maj. Gen.-Dir.: Tanejew, Hofmeister. — Gehilfe: Ignatjew, WStKat.**
- Eigene Kanzlei für die Etabl. der Kaiserin Marie.** Hauptverw.: **D. M. Gf Protassow-Bachmiejew, Gen. der Kav., Gen.-Adjut. u. Ehren-Kurator; Gehilfe: v. Kaufmann, Hofmeister.**
- Kanzlei zur Entgegennahme von Pittschriften,** beauftr.: **Baron v. Sudberg, Stallm. u. WStKat; Gehilfe: . . . ; Kanzlei: Finne, WStKat.**
- Minister-StSekr. des Großfürstentums Finnland:** **v. Plehwe, s. oben; Gehilfe: Protope, Gen.-Lt.; Kanzlei: Gf Armsfeld, Rbr.**
- Die Ministerien u. a. Zentralbehörden.**
- Auswärt. Angel.** Gehilfe des Min.: **Gf Lamsdorff, Hofmeister; 1. Kat u. Stellv. des Gehilfen: Fürst Dolenky-Melebinsky-Meletky, Hof-Stallm. — Minister-Kat. Präs.: der Min. Mtgl.: der Adjunkt; ferner der 1. Kat (s. oben); Baron v. d. Osten-Sacken, WStKat; Tolstoi, Kais. Hofmeister; Martens, WStKat; v. Wachsler, Malewsky-Malewitsch, Baron v. Burghowden, WStKäte. — Min.-Käte: Fürst Dolenky-Melebinsky-Meletky, s. oben; Derewitsky, Rbr; Baron v. Grävenitz, Rbr u. Hofräte. — Baron v. Stuart, WStKat; Bassly, Rbr u. WStKat. — Kanzlei. Dir.: v. Wachsler, s. oben. — Dep.-Chef. 1. Dep.: Bassly (s. oben); 2. Dep.: Malewsky-Malewitsch (s. oben); — Pers. und ökon. Angel.: Baron v. Burghowden; — Archive: Baron v. Stuart; Hauptarchiv von Moskau: Fürst B. Galitsin, WStKat u. dienstlth. Hofm.**
- Kriegsministerium.** Kriegsrat. Präs.: der Kriegs-Min. — Kanzlei des Kriegsmin. Chef: **Rödiger, Gen.-Maj. Gen.-Stab, s. Armee.**
- Haupt-Art.-Verw. Dir.: Gfft Michael Nikolajewitsch, Gen.-Maj. u. Gen.-Adjut.; Gehilfe: Altvater, Gen.-Lt. — Haupt-Verw. der Ing., Gen.-Dir.: Bernander, Gen.-Lt.; Gehilfe: Kirpitschew, Gen.-Maj.; — der Intendantur, Chef u. Gen.-Intend.: N. N. Lewjaschew, Gen.-Lt.; — des Mil.-Gerichts, Präs.: Leicht, Gen. der Inf.; O.Prof.: Maklow, Gen.-Lt.; — des Mil.-Sanitätsw., Chef: Dr. Kemmert, WStKat; — Erzpriester der Armee u. Flotte: A. Schelobowsky. — Chef der Mil.-Akademien: des Gen.-Stabs: Suchotin, Gen.-Lt.; der Art.: Demjanenkow, Gen.-Lt.; des Genies: Schilder, Gen.-Lt.; der Medizin: Dr. Paschutin, WStKat; für die Jurisprudenz: F. N. Platonow, Gen.-Lt. — Mil.-Schulen. Chef: . . .**

**Marine.** Adm.-Kat. Präf.: der Oberbefehlsh. der Flotte; WPräf.: der Min.-Verw. — Haupt-Mar.-Gericht. Präf.: Schwarz, Adm. — Gen.-Prof.: Winogradow, WZKat. — Hydrogr. Verwalt. Chef: Michailow, Gen.-Lt.; Schiffsbauten: **Werschowsky**, WAdm. — Techn. Komitee. Präf.: **Dilow**, WAdm. — Kanzlei des Minist. Dir.: **Michailow**, WZKat. — Ansp. des San.-Dienstes: **Dr. Rudrin**, WZKat. — Mar.-Akad. „Nikolaus“. Chef: **Krüger**, WAdm.

**Suneres.** Gehilfen des Min.: **Al. Baron Hertüll = Gyllenbandt**, WZKat u. Sen.; **Kürst Bolensthy**, WZKat u. Hof-Stallm.; **Pantelejew**, Gen.-Lt., Gehilfe des Chefs der Gen.-D. — Direktoren. Kanzlei: **Ghwozstow**, WZKat; — Allg. Dep.: . . . ; — Polizei: **Swofsansthy**, WZKat; — Wirtschaftsanal.: **Kabatt**, WZKat u. Hofm.; — Fremde Kulte: **Wosolow**, WZKat; — Medizinalw.: **Ragosin**, WZKat; — Posten und Telegr.: **Petrow**, Gen.-Lt.; — Presse: **Ssolowlew**, WZKat; — Prov.-Angel.: **Sawitsch**, WZKat; — Kolonisation: **Hippisy**, WZKat; — Statist. Zentralkomitee: **Troinisthy**, WZKat; — Statist. Kat.: **Troinisthy**, WZKat. — Kais. Geogr. Gesellschaft. Präf.: **Gäst Konstantin Konstantinowitsch**; WPräf.: **Semenow**, WZKat u. Sen.; ständ. Sekt.: **Al. Grigoriew**, WZKat. — Zentralkomitees. St. Petersburg: **Kürst Schachowstoy**, StKat; **Wostau: Pasarewsky**, WZKat; **Warichau: Gumnasthy**, StKat; fremde Zentr.: **Gf Murawjew**, Kstz u. StKat. — Techn. Komitee für Bauten: **Gibert**, WZKat.

**Zufliz.** Gehilfe des Min.: **B. M. Butowsky**, WZKat. — Direktoren. 1. Dep.: **S. S. Manuchin**, WZKat. — 2. Dep.: **N. G. Schuemann**, WZKat. — Vermessung; **Sawadsthy**, WZKat u. Sen. — Gefängnisverw.: **Salsomon**, WZKat, Heritallm.

**Difentl. Unterricht.** Gehilfe des Min.: **Swerew**, WZKat. — Direktoren. Unterricht: **Kachuanow**, WZKat; — Archäologie. Präf.: **Wajstow**, WZKat; — Kais. Bibl. Dir.: **N. G. Schilder**, Gen.-Lt.; — Observatorium „Nikolaus“. Dir.: **Baklund**, WZKat; — Kais. Akademie der Wissenschaften. Präf.: **Güst Konstantin Konstantinowitsch**; WPräf.: **Wajstow**, WZKat. — Museum „Alexander III.“. Präf.: **Gäst Sergius Alexandrowitsch**.

**Finanzen.** Gehilfen des Min.: **W. Kotowshow**, **B. Romanow**, WKäte; — Gen.-Kanzlei. Dir.: **J. Schipow**, WZKat. — Kreditangel.: **B. Maletschewsky**, WZKat. — Direktoren. Zölle: **N. Beljuzin**, WZKat. — Direkte Steuern: **N. Kutler**, StKat. — Indirekte Steuern: **S. Markow**, WZKat. — Handel und Manufaktur: **W. Kowalewsky**, WZKat. — Eisenbahnweien: **G. Biegler v. Schaffhausen**, Koll.-Kat u. Verkehrsweieinp. — Reichsschulden-Eilgungskommission: **N. Afimow**, WZKat; — Reichsbank. Gew.: **Pleste**, WZKat. — Banken für Landbesitzer und für Bauern: **Al. Fürst Iewen**, Heimerter u. StKat. — Hauptkasse: **Al. J. Bergelius**, WZKat. — Grenzwachkorp. Rmdr: **Swinjin**, Gen. der Art.

**Landwirtschaft u. Reichsgüter.** Gehilfe des Min.: **J. A. Baron Hertüll von Gyllenbandt**, WZKat; — Direktoren. Ackerbau: **Chonjafow**, WZKat. — **Maryschkin**, WZKat u. Sen.; Forsten: **Nikitin**, WZKat. — Bergweien: **Denissow**, WZKat. — Domänen: **Fichjew**, WZKat. — Kanzlei: **Lebedew**, WZKat.

**Verkehrswege.** Gehilfe des Min.: **Petrow**, Gen.-Lt. — Kanzlei. Dir.: **Hermolow**, WZKat; — Verwaltungen. Landstrassen u. Kanäle: . . . ; — Eisenb. im Betrieb. Präf.: **Wassiljedow = Iwanow**, WZKat; im Bau: **Michailowsky**, WZKat; Gen.-Ansp.: **Al. N. Gortschakow**, WZKat. — Institut der Verkehrswege „Kaiser Alexander I.“. Dir.: **Gerjewanow**, WZKat.

**Reichskontrolle.** Gehilfe des Kontrolleure: **Jwaschtschentow**, WZKat u. Sen. — Kanzleidir.: **Smitten**, WZKat. — Gen.-Kontrolleure. Zivilverw.: **Belago**, WZKat; Mil. u. Marineverw.: **Wassiljew**, WZKat; Eisenb.: **Minin**, WZKat. **Hauptverwaltung des Reichs- u. Bestützens.** Chef: **Güst Dmitri Konstantinowitsch**, Gen.-Kaj. — Kanzlei: **Lajarew**, WZKat.

Provinzialbehörden.

Gen.-Gouverneure. **Wostau: Güst Sergius Alexandrowitsch**, Gen.-Lt. u. Gen.-Adjut., Mitgl. des Reichsrates. — **Warichau u. die Weichselgouvernements**

- (Warschau, Kalisch, Kiew, Tomza, Lublin, Piotrkow, Plock, Radom, Siedlee u. Suwalki): N. R. Fürst **Zmeretinskij** Durchl., Gen. der Inf. u. Gen.-Adjut., Mglt. des Kaiserth.; Gehilfe: **Podgorodnikow**, GMat.; f. Polzeigungel: —  
 Wilna, Grodno, Kowno: W. R. **Trotsky**, Gen. der Inf. u. Gen.-Adjut. —  
 Kijew, Wolynien u. Podolien: M. S. **Dragomirow**, Gen. d. Inf. u. Gen.-Adjut. —  
 Kaufhaus G. Fürst **Galitsin**, Gen. d. Inf. u. Gen.-Adjut., Mglt. des Kaiserth.; Gehilfe: A. A. **Freese**, Gen.-Lt. —  
 Steyer (Gebiet **Kamtschatka** und **Semipalatinsk**): M. A. **Varon v. Taube**, Gen. d. Kav. —  
 Turkistan (die Gebiete **Semiretschensk**, **Transkaspien**, **Herziana**, **Syr-Darja** und **Samarqand**) [**Taschkent**]: S. M. **Duchowostoi**, Gen. der Inf.; Gehilfe: **Iwanow**, Gen.-Lt. —  
 Irkutsk (**Irkutsk**, **Jemissek** und das Gebiet **Sakutsk**), qual. Administrator der im Mil.-Bezirke Irkutsk aufgestellten Truppen. Mil.-Gen.-Gouv.: A. D. **Gorenzkin**, Gen. der Inf. —  
 Amur (**Amur**, **Küsten** u. **Transbaikal**-Gebiet): R. Z. **Grodetow**, Gen.-Lt.
- Gouverneure.** Im europ. Russland u. Polen. Archangel: **Eugelhardt**, Abr u. WStMat. —  
 Astrachan: **Brüggenev v. Hajenkampff**, Gen.-Lt. —  
 Bessarabien: **von Kaaben**, Gen.-Lt. —  
 Charkow: **Tobiesen**, GMat u. Hofm. —  
 Chermien: **J. Fürst Lbolenstoj**, Stallm. u. WStMat. —  
 Estland: **G. Eston**, WStMat. —  
 Grodno: **Dobrowolsky**, WStMat. —  
 Jaroslaw: **Schürmer**, WStMat u. Hofm. —  
 Jekaterinoslaw: P. Fürst **Swiatopolk-Wirskij**, Gen.-Maj. —  
 Kalisch: **Taragan**, GMat u. Hofstallm. —  
 Kaluga: **Ossolinow**, Abr u. WStMat. —  
 Kiew: **Koltarasky**, GMat. —  
 Kielec: **Djerow**, Abr u. WStMat. —  
 Kijew: **Trebow**, Gen.-Maj. —  
 Kostroma, beauftr.: **Leontjew**, StMat u. Jägerm. —  
 Kowno: **Kogowitsch**, Abr u. WStMat. —  
 Krenstadt. Mil.-Gouv.: N. **Kasnatow**, Bntm. —  
 Kurland: **Ewerbjesew**, Abr u. WStMat. —  
 Kurlsk: A. Gf **Miljutin**, Gen.-Maj. —  
 Livland: **Esurowow**, Gen.-Maj. —  
 Lomza, beauftr.: **Baron Korff**, Abr u. Gen.-Maj. —  
 Lublin: **Tchorjchewsky**, GMat. —  
 Minsk: N. Fürst **Trubetskoi**, Gen.-Lt. —  
 Mobilien: **Siuowjew**, GMat. —  
 Moskau: **Bulgin**, Hofm. —  
 Nisnelajew. Mil.-Gouv.: **Turtow II**, RAdm. —  
 Nischni-Nowgorod: P. J. **Unterberger**, Gen.-Lt. —  
 Nowgorod: **Medem**, Abr u. WStMat. —  
 Tenez: **Kewajschew**, WStMat. —  
 Orel: **Trubnikow**, Abr u. WStMat. —  
 Orenburg: **Barabais**, Gen.-Lt. —  
 Penza: Gf **Adlerberg**, Abr u. WStMat. —  
 Perm: D. **Artsenjew**, Gen.-Lt. —  
 Piotrkow: **G. Miller**, GMat. —  
 Plock: **S. Janowitsch**, WStMat. —  
 Podolien: **Essenjakin**, Gen.-Maj. —  
 Poltawa: **Wessegarde**, Abr u. WStMat. —  
 Pskow: **G. Paschtschenko**, GMat. —  
 Radom: **Schtschirowosty**, WStMat. —  
 Masan: N. **Brjantschaninow**, Hofstallm. —  
 Siedlee: **Ssubottin**, GMat. —  
 St. Petersburg: Gf v. **Toll**, Hofjägerm. —  
 Smolensk: **Ssodnowskij**, GMat. —  
 Ssamara: N. **Brjantschaninow**, Hofm. —  
 Sjaratow: P. Fürst **Meditschersky**, Hofstallm. —  
 Simbirsk: **Alinsow**, GMat. —  
 Suwalki, beauftr.: **Batazi**, StMat. —  
 Tarnoburg: **Hjchewsky**, Abr u. WStMat. —  
 Taurien: **Rajarew**, WStMat u. Hofstallm. —  
 Tschernigow: **Andrejewsky**, WStMat. —  
 Tula: **Schlippe**, GMat. —  
 Twer: R. Fürst **Galitsin**, GMat. —  
 Ufa: **Bogdanowitsch**, WStMat. —  
 Ural-Gebiet. Mil.-Gouv.: **Tawrowitsch**, Gen.-Maj. —  
 Warschau: **Martinow**, Abr u. WStMat. —  
 Wilna: N. **Grusjinsky**, Jägerm. u. WStMat. —  
 Witebsk: **Tschepelewosty**, WStMat. —  
 Wjatta: **Klingenberg**, WStMat. —  
 Wladimir: **Reimern**, Gen.-Lt. —  
 Wolynien: **Tunin-Borkowitsch**, WStMat. —  
 Wologda, beauftr.: Gf **Muffin-Puschkin**, Abr u. StMat. —  
 Woroneisch: **Sslezow**, Abr u. WStMat.
- Im asiat. Russland.** Gebiet **Alinolsk**. Mil.-Gouv.: N. N. **Samitow**, Gen.-Lt. —  
 Amur-Gebiet. Mil.-Gouv.: **Krirkst**, Gen.-Maj. —  
 Gebiet **Herziana**. Mil.-Gouv.: **Tschaitowosty**, Gen.-Lt. —  
 Irkutsk: **Kollerius**, WStMat. —  
 Jakutsk: **Stripazin**, WStMat. —  
 Jemissek: **Ples**, WStMat. —  
 Küstengebiet. Mil.-Gouv.: **Tschitschagow**, Gen.-Maj. —  
 Kwantunhalbinsel. Gbef: **Sjubbotitsch**, Gen.-Maj. —  
 Insel Sachalin. Mil.-Gouv.: **Kjapunow**, Gen.-Maj. —  
 Gebiet **Samarqand**. Mil.-Gouv.: **Fedorow**, Gen.-Lt. —  
 Gebiet **Semipalatinsk**. Mil.-Gouv.: N. **Ik. Karwow**, Gen.-Lt. —  
 Gebiet **Semiretschensk**. Mil.-Gouv.: **G. J. Iwanow**, Gen.-Lt. —  
 Gebiet **Syr-Darja**. Mil.-Gouv.: **Korolow**, Gen.-Lt. —  
 Tobolsk:

- Kasafew, WStMat.** — Tomsk: **Domatschewsky, Gen.Maj.** — Transbaikalien. Mil.Gouv.: **Maziewsky, Gen.Maj.** — Transkasp. Gebiet. Mil.Gouv.: **Bogoljubow, Gen.Lt.** — Gebiet Turgai. Mil.Gouv.: . . . , Gen.Lt.
- In Kaukasien. Baku: Oduzow, Gen.Maj.** — Gebiet Daghestan. Mil.Gouv.: **A. Fürst Variatinsky, Gen.Maj.** — Griwan: **Sf Tischenhausen, WStMat.** — Zellsawetpol: **Kirczew, Gen.Maj.** — Gebiet Kars. Mil.Gouv.: **Oduzow, Gen.Maj.** — Gebiet Kuban: **Malama, Gen.Lt.** — Kutais. Mil.Gouv.: **Hörschelmann, Gen.Maj.** — Schwarzmeer-Gouv. [Noworossisk]: **J. N. Tichanow, Gen.Maj.** — Stawropol: **N. J. Nikiforow, Gen.Lt.** — Gebiet Terel: **Kochanow, Gen.Lt.** — Tiflis: **Swetschin, WStMat.**
- Stadtpräsidenten. Kertsch-Zenikale: Klototichew, Gen.Maj.** — Odeffa, beauftr.: **Sf Schawalow, Oberst.** — St. Petersburg: **Kieigels, Gen.Lt.** — Esrawastopol, beauftr.: **Waltrond, RAdm.**
- Obere Gerichtshöfe. Präsidenten u. OStAnwälte. Charkow: A. A. Tschernikawsky, WStMat; W. W. Darybow, WStMat.** — Bezirksgerichte in Charkow, Zkaterinoslaw, Sjumy, Kursk, Drel, Taganrog, Woronesch, Ostrogoschsk, Poltawa, Lubow, Nowoschertsk, Ust-Medwedjiza.
- Zrkusk: G. W. Gafrieto-Standerbei-Drefalowitsch, GMat; G. G. Kowalensky, StMat.** — Bezirksgerichte in Krassnojarsk, Zrkusk, Jakutsk, Tschita, Blagowetschensk, Wladiwostok, Port Artur.
- Kasan: Knykewitsch, WStMat; Sawadski, WStMat.** — Bezirksgerichte in Kasan, Sjimbirsk, Wjatta, Zarapul, Perm, Zekaterinburg und Ufa.
- Kijew: A. M. Kusminsky, GMat; B. A. Arsenjen, WStMat.** — Bezirksgerichte in Kijew, Uman, Schitomir, Luzk, Tschernigow, Njsechin, Staredub u. Mowilew.
- Moskau: A. N. Popow, GMat; N. P. Fossnikow, Hofm.** — Bezirksgerichte in Moskau, Wladimir, Kaluga, Nischni-Nowgorod, Mjasan, Dwer, Kaschin, Tula, Jaroslaw, Smolensk, Kostroma, Wologda, Jaroz und Archangelsk.
- Odeffa: P. J. Witte, WStMat; W. A. Sotolow, WStMat.** — Bezirksgerichte in Odeffa, Cherson, Simitseropol, Kischinew, Zellsawetgrad und Kamenez-Podolski.
- Omsk: N. G. Baese, WStMat; A. G. Kutschin, WStMat.** — Bezirksgerichte in Tobolsk, Tomsk, Omsk, Semipalatinsk.
- St. Petersburg: Th. Th. Arnold, WStMat; W. Th. Deutrich, WStMat.** — Bezirksgerichte in St. Petersburg, Nowgorod, Tscherepowez, Pskow, Belikija-Luki, Wjebek, Niga, Newal, Mitau, Libau, Petrosawodsk.
- Saratow: W. K. Alexandrow, GMat; A. A. Kobylin, WStMat.** — Bezirksgerichte in Saratow, Penja, Tambow, Samara, Drenburg, Troisk, Astrachan, Uralsk.
- Taschkent: W. J. Sialsky, WStMat; N. A. Dyebhotkin, WStMat.** — Bezirksgerichte in Taschkent, Samarkand, Nowo-Margelan, Wernoje.
- Tiflis, beauftr.: E. B. Braesky, GMat u. Sen.; G. W. Wassiljew, WStMat.** — Bezirksgerichte in Tiflis, Kutais, Baku, Zellsawetpol, Griwan, Stawropol, Wladikawkas, Zekaterinodar.
- Warschau, beauftr.: B. A. Kriflow, GMat u. Sen.; G. Th. Turan, GMat u. Hofm.** — Bezirksger. in Warschau, Kalisz, Kielec, Lomza, Lublin, Pienkow, Plock, Madem, Siedlee, Suwalki.
- Wilna: E. J. Karnowitsch, GMat; G. J. Postowsky, WStMat.** — Bezirksgerichte in Wilna, Grodno, Kowno und Minsk.
- Kuratoren der Lehrbezirke. Charkow: v. Anrepp, WStMat.** — Kasan: **Alegrenko, GMat.** — Kaukasus: **Janowsky, GMat.** — Kijew: **Wessaminow-Sernow, GMat.** — Moskau: **Nekrasow, WStMat.** — Odeffa: **Sotolsky, GMat.** — Drenburg: **Kostowzew, GMat.** — Niga: **Lawrowsky, GMat.** — St. Petersburg: **Dr. N. J. Sjonin, WStMat.** — Warschau: **Pigit, GMat.** — Westsibirien: **Lawrentiew, WStMat.** — Wilna: **Popow, GMat.**
- Hierarchie der russisch-orthodoxen Kirche. Metropolitane. Kijew: Johannitus.** — St. Petersburg: **Antonius.** — Moskau: **Wladimir.**



Grabischöfe. Charkow: **Ambrossius**. — Chersson u. Odesk: **Justinus**. — Gholm u. Warichau: **Jeronim**. — Finnland: **Nikolaus**. — Arktst: **Tichon**. — Jaroslaw: **Jonathan**. — Kasan: **Arsenius**. — Nowgorod: **Theognostus**. — Nowotichertsk: **Athanasius**. — Schitomir: **Modestus**. — Tiflis: **Flavian**. — Twer: **Demetrius**. — Wilna: **Juvenati**. — Wladimir: **Sergius**.

Bischöfe. Astrachan: **Sergius**. — Brazlaw: **Jrenaeus**. — Kischinero: **Jakob**. — Drenburg: **Wladimir**. — Petrosawodsk: **Rasari**. — Pskow: **Antonin**. — Simeferopol: **Nikolaus**. — Tschelk: **Antonius**. — Tschernigow: **Antonius**. — Ausserdem in Archangel, Wologodschensk, Genitschösk, Jakutsk, Zekaterinburg, Zekaterineslam, Koluqa, Kostroma, Kurlsk, Kutaisk, Minsk, Mobilew, Nischne-Nowgorod, Omsk, Tsel, Penja, Perm, Belozt, Wostawa, Nizza, Njajan, Saratow, Siamara, Sibirsk, Smolensk, Stawropol, Tambow, Tomsk, Transbaikalien und Werschinsk, Zula, Zucktsan, Ufa, Wjatska, Wladikavkas, Wladiwostok, Wologda und Woreneich.

Röm.-kath. Bischöfe. Mobilew: **E. M. Koslowsty**, Erzb. u. Metrovolytan; Schitomir, Tschelk, Tiraspol, Wilna. — Warichau: **B. T. Popiel**, Erzb.; Augustow, Seim, Kalisch, Kielce, Lublin, Plock, Sandomir. v. a. g. Konfistorialpräsi. Ev.-luth. Gen.-Konfist. Präsi: **E. W. v. Scholz**, GMat u. Sen.; Präsi: **G. Krefeldt**, Bischof. — Mitau: **Baron v. Hefling**, GStMat. — Moskau: **S. Blumenthal**. — Reval: **H. Jaelström**, Koll.-Sekr. — Nizza: **Clavier de Colong**. — St. Peterzburg: **A. v. Gerte**, GMat u. Sen. — Warichau: **W. G. v. Burman**, Gen.-Lt. — Präsi des Konfist. der ref. Konf. in Warichau: **Honstorowsty**. — Wilna: **E. v. Buttammer**.

Armenische Bischöfe. Schichmadsin: **Mirtitsch**, oberster Patriarch und Katholikos aller Armenier (Sibuthun = Heiligsteit, oder Beharuthun = Heil. Maj.). — Bischöfe in Astrachan, Pessarabien, Erivan, Georgien, Karabaq und Schirwan.

Mohammedanische Muftis. Drenburg: **M. M. Sultanow**. — Taurien: **Murza Ripschatski**. — Kaukasien: **Bel-Galbow**.

Scheik-ul-Islam. Kaukasien: **Ahmed-Zade**.

Karaiten Taurien: **S. Parpulow**. — Troki: **Kaplanowsty**.

Lamanten Oberlama der Kalmücken: **Delgertiew**. — Wandido-Gamba oder Oberlama von Ostibirien: **Urettjew**.

## A r m e e.

Chef: **Se. Majestät der Kaiser.**

Hauptquartier. Gen.-Kmdt: **Hesse**, Gen.-Lt. u. Gen.-Adjut.; Gehilfe: **W. D. Lisskew**, Gen.-Maj. u. Gen.-Adjut. — Gen.-Adjut.: **Gst Michael**, **J. M. W. Meris**, **Gr. Adm.**, **Gurto**, **Gf Wilsutin**, Feldmarschall, **Gf Heyden I**, **Adm.**, **Gf Heyden II**, **Gf Ignatiew**, **Gene d. Inf.**, **Kaufmann**, **Gene d. Genie**, **Gst Wladimir**, **Kt Barclay de Tolly**, **Wehmar**, **Kt Dabian**, **Gene d. Inf.**, **Tschertlow**, **Stürker**, **Gene d. Kav.**, **Stolypin**, **Gene d. Art.**, **Metscherinow**, **Wannowels**, **Gene d. Inf.**, **Zukowsty**, **Gene d. Art.**, **Manzen**, **Gene d. Kav.**, **Richter**, **Gf Schwalow**, **Obrutjew**, **Gene d. Inf.**, **Gf Muffin-Puschkin**, **Gf Boronow-Tschikow**, **Gene d. Kav.**, **Rylew**, **Gene d. Inf.**, **Pereljschin**, **Adm.**, **Dr. Tschawtschawadse**, **Gene d. Kav.**, **Dragomirow**, **Kt Jmeretinsty**, **Gene d. Inf.**, **Hall**, **Gene d. Kav.**, **Tschichatschew**, **Adm.**, **Danklowitsch**, **Danilow**, **Trosky**, **Gene d. Inf.**, **Gf Protassow**, **Wachmetjew**, **Gene d. Kav.**, **Rosenbaw**, **Al. Hg v. Eldenburg**, **Kt Golitsin**, **Gene d. Inf.**; **Kremer**, **Adm.**, **Sobritow**, **Eugen Warimilianowitsch Romanowsty**, **Hza v. Leuchtenberga**, **Gene d. Inf.**; **Arsenjew**, **Kopptow**, **WAdm.**; die Gen.-Ks **Baron Fredericks I**, **Gst Nikolaus**, **Baron Fredericks II**, **Kt Dolgoroty**, **Gst Sergius**, **Hesse**, **Kt Variatinsty**, **Gst Paul**; der Gen.-Maj. **Gf D. Lisskew**; — à la suite **E. M.**: **Kt Golitsin**, **v. Grünwald**, **Gen.-Majore**; **Pomen I**, **WAdm.**; **Speranski**, **Gst Konstantin**, **Wibikow**, **Gen.-Majore**; **Kt Schachowskoi**, **WAdm.**; **Kt Welosjelsky**, **Welosjersky**, **Gst Dimitri**, **Nikolajew**, **Gf Wendendorff**, **Nidzewsty**, **Gen.-Majore**, und 34 Flügeladjut., zum größern Teil in anderen Dienststellungen.

- Walast-Kmdt: Hesse**, s. oben; Kmdt der Maison mil.: **Baron v. Meyendorff**, Gen.-Maj.; — Kanzleichef: **B. B. Mamantow**, Obr u. Koll.-Kat. — Leibärzte: **Dr. Strich**, WZKat; **Yawlow**, WZKat; **Welsaminow**, WZKat.
- Gen.-Insp. der Kav.:** **Witt Nikolai** Nikolajewitsch, Gen.-Lt. u. Gen.-Adjut.; Gehilfe: **Tutolsmin**, Gen. d. Kav. — Stabschef: **Yalizon**, Gen.-Maj.
- Generalstab.** Chef: **Schagarow**, Gen.-Lt.; Gehilfen: **Issakowstj**, **Frosow**, Gen.-Majore; Abteilungscheff: 1. **Hartf**, Oberst; 2. **Smarastki**, Oberst; 3. **Perichelmann**, Oberst; 4. **Smagin**, Oberst; 5. **Turtul**, Oberst; 6. **Denissow**, WZKat; 7. **Paschkjewitsch**, Oberst; 8. **N. G. Swjetlow**, Gen.-Maj.; Asiatische Abt.: **Putsata**, Gen.-Maj.; Eisenbahnabt.: **Lewaschow**, Gen.-Maj.; Mobilisation: **Afanasjew**, Gen.; Archive: **Wischlafewski**, Oberst.
- Feldjägerkorps** (zu Kurierdiensten). Chef: **v. Witt**, Gen.-Maj.
- Militärbezirke.** Amur (s. Gen.-Gouv.). Truppenbefehlsh. u. Ataman: der Gen.-Gouv., s. oben; Gehilfen: **Benewstj**, **Popow**, Gen.-Lts. — Chef des Gen.-Stabes: **Seliwanow**, Gen.-Maj.; Chef der Art.: **Wassiljew**, Gen.-Maj.; des Genie: **Alexandrow**, Gen.-Major.
- Finnland** s. am Ende von Rußland.
- Kajan** (Kajan, Wjatka, Perm, Penja, Simbirsk, Esamara, Saratow, Astrachan; die 50., 58., 59., 60. u. 61. Inf.-Brig.). Gen.-Kmdt: **Mejschicherinow**, Gen. der Inf. u. Gen.-Adjut. — Stabschef: **Sander**, Gen.-Maj.; Chef der Art.: **Wohndorf**, Gen.-Maj.; des Genie: **Schirofow**, Gen.-Major.
- Kaukasus** (Kauf. Korps, die 21. Inf.-Div. und die kauk. Kav.-Div.). Gen.-Kmdt d. A. des Kaukasus: der Gen.-Gouv.; Gehilfe: **Freje**, Gen.-Lt.; zugeteilt: **Kürst Amilochwarow**, Gen. der Kav. — Stabschef: **Welsawski**, Gen.-Maj.; Chef der Art.: **Karpow**, Gen.-Lt.; des Genie: **Kutkowstj**, Gen.-Maj.
- Kijew** (Kijew, Wolynien, Bodelien; IX., X., XI., XII. u. XXI. Korps, 2 komb. Kos.-Div.). Gen.-Kmdt: der Gen.-Gouv.; Gehilfe: **Kossitsch**, Gen. der Inf. — Chef des Generalstabs: **Suchomilnow**, Gen.-Lt.; Chef der Art.: **Wischtschento**, Gen.-Lt.; des Genie: **Ruschnerow**, Gen.-Lt.
- Moskau** (Moskau, Wologda, Kostroma, Jarostaw, Nischnij-Nowgorod, Wladimir, Twer, Smolensk, Kaluga, Tula, Njajan, Tambow; Gen.-, XIII. u. XVII. Korps). Gen.-Kmdt: **Gist Sergius** Alexandrowitsch, Gen.-Lt. u. Gen.-Adjut.; Gehilfe: **Danilow**, Gen. d. Inf. u. Gen.-Adjut. — Stabschef: **Sobolew**, Gen.-Lt.; Chef der Art.: **Glebnitow**, Gen.-Lt.; des Genie: **Woronow-Welsaminow**, Gen.-Lt.
- Odesja** (Cherson, Katerineslaw, Taurien und Bessarabien; VII., VIII. Korps). Gen.-Kmdt: **Gf Russin-Puschkin**, Gen. d. Kav. u. Gen.-Adjut. — Stabschef: **Protopopow**, Gen.-Maj.; Chef der Art.: **Koforin**, Gen.-Lt.; des Genie: **Depp**, Gen.-Lt.
- St. Petersburg** (Gouv. St. Petersburg, Nisow, Olonek, Archangel, Estland u. die Kreise Dorpat (Lutjew), Dessel, Bernau, Walk, Wenden, Werro u. Welmar des Gouv. Livland; 6 Korps mit Ausn. der 3. Inf.-Div., jedoch einchl. der Schützen-Brig., I. Korps mit Ausn. der Kav.-Div. u. XVIII. Korps). Chef-Kmdt der G-Truppen und des Mil.-Bezirks: **Gst Wladimir** Alexandrowitsch; Gehilfe: **Rehbinder**, Gen. der Inf. — Stabschef: **Wahmud**, Gen.-Lt.; Chef der Art.: **Enopriento**, Gen.-Lt.; des Genie: **Krassowstj**, Gen.-Maj.
- Sibirien** (das Gen.-Gouv. Steppe und die Gouv. Tobolsk u. Tomsk). Gen.-Kmdt: der Gen.-Gouv. der Steppe. — Stabschef: **Sarnbasew**, Gen.-Maj.; Chef der Art.: **Jakubowitsch**, Gen.-Maj.; des Genie: **Wojtschewitsch**, Gen.-Maj.
- Turkestan** (s. Gen.-Gouv.; I. u. II. turkestan. Korps). Gen.-Kmdt: der Gen.-Gouv.; — Stabschef: **Sacharow**, Gen.-Maj.; Chef der Art.: **Sotolow**, Gen.-Maj.; des Genie: **Januschowsky**, Gen.-Maj.
- Warschau** (die Gouv. des Gen.-Gouvernements Warschau außer Suwalki; V., VI., XIV., XV. u. XIX. Korps, die 3. Inf.-Div., das 1. u. 2. Kav.-Korps [Warschau]). Gen.-Kmdt: der Gen.-Gouv.; Gehilfe: **Rasgidsew**, Gen. der Inf.; zugeteilt: **Meher**, **Raschenow**, Gen.-Lts. — Stabschef: **Puschrewstj**, Gen.-Lt.; Chef der Art.: **Serjo-Winogradstj**, Gen.-Maj.; des Genie: . . . . ., Gen.-Lt.

Wilna (Gouv. Wilna, Grodno, Kowno, Suwalki, Witebsk, Minsk, Mohilew, Livland, außer den zu dem Mil.-Bez. St. Petersburg gehörigen Kreisen, s. oben u. Kurland; II., III., IV., XVI. u. XX. AKorps). Gen.-Amdt: der Gen.-Gour.; Gehilfe: **Perlik**, Gen.-Lt. — Stabschef: **Powolosty**, Gen.-Lt.; Chef der Art.: **Martjuschow**, Gen.-Lt.; des Genie: **Nepfuschew**, Gen.-Maj.

**Korps** u. Div.-Kommandeure. GKorps [Petersburg]: Gfst **Paul** Alexandrowitsch, Gen.-Lt. u. Gen.-Adjut.; Stabschef: **Mejachtitsch**, Gen.-Maj. — 1. GInf.-Div. [Petersburg]: **Vobritow II**, Gen.-Lt. — 2. GInf.-Div. [Petersburg]: **Bibikow**, Gen.-Maj. — 3. GInf.-Div. [Warschau]: **Weiß**, Gen.-Lt. — 1. GKav.-Div. [Petersburg]: **Sytow**, Gen.-Lt. — 2. GKav.-Div. [Petersburg]: **Dsirogadst**, Gen.-Lt.

Grenadierkorps [Moskau]: **Malachow**, Gen. d. Inf. — 1. Gren.-Div. [Moskau]: **Pasfowski**, Gen.-Lt. — 2. Gren.-Div. [Moskau]: **Buturlin**, Gen.-Lt. — 3. Gren.-Div. [Moskau]: **Gök**, Gen.-Lt.; 1. Kav.-Div. [Moskau]: **Fürst Wassilitschitow**, Gen.-Lt.

I. AKorps [Petersburg]: Baron **Mehendorff**, Gen. der Kav. — 22. Inf.-Div. [Kromgorod]; 37. Inf.-Div. [Petersburg].

II. AKorps [Grodno]: **Fürst Schtscherbatow**, Gen.-Lt. — 26. Inf.-Div. [Grodno]; 43. Inf.-Div. [Wilna]; 2. Kav.-Div. [Suwalki].

III. AKorps [Wilna]: **Tschaitowski**, Gen.-Lt. — 27. Inf.-Div. [Wilna]; 28. Inf.-Div. [Kowno]; 3. Kav.-Div. [Kowno].

IV. AKorps [Minsk]: **Maşlow**, Gen.-Lt. — 30. Inf.-Div. [Minsk]; 40. Inf.-Div. [Vehruisk].

V. AKorps [Warschau]: **Bodisco**, Gen. der Kav. — 7. Inf.-Div. [Madom]; 10. Inf.-Div. [Warschau]; 3. GInf.-Div. r. [Warschau]; 6. Kav.-Div. [Wloctawet].

VI. AKorps [Warschau]: **Kulgatshew**, Gen. der Kav. — 4. Inf.-Div. [Lomża]; 16. Inf.-Div. [Bjalystok]; 4. Kav.-Div. [Bjalystok].

VII. AKorps [Simitropol]: **Zufnassow**, Gen. der Inf. — 13. Inf.-Div. [Ejewastopoll]; 34. Inf.-Div. [Katerinoslaw].

VIII. AKorps [Dessa]: **Stalon**, Gen. der Inf. — 14. Inf.-Div. [Kischinew]; 15. Inf.-Div. [Dessa]; 8. Kav.-Div. [Kischinew].

IX. AKorps [Kijew]: **Lubowitz**, Gen.-Lt. — 5. Inf.-Div. [Schitomir]; 44. Inf.-Div. [Uman]; 9. Kav.-Div. [Kijew].

X. AKorps [Charkow]: **Winberg**, Gen. der Kav. — 9. Inf.-Div. [Woltawa]; 31. Inf.-Div. [Charkow]; 10. Kav.-Div. [Charkow].

XI. AKorps [Kowno]: **Dochturow**, Gen. der Kav. — 11. Inf.-Div. [Luzk]; 32. Inf.-Div. [Kowno]; 11. Kav.-Div. [Dubno].

XII. AKorps [Mehibuh]: **Zunatow**, Gen.-Lt. — 12. Inf.-Div. [Proskuraw]; 19. Inf.-Div. [Luzkon]; 12. Kav.-Div. [Proskuraw].

XIII. AKorps [Smolensk]: **Rehbinder**, Gen.-Lt. — 1. Inf.-Div. [Smolensk]; 36. Inf.-Div. [Drel].

XIV. AKorps [Lublin]: . . . — 17. Inf.-Div. [Lublin]; 18. Inf.-Div. [Lublin]; 1. Don.-Kav.-Div. [Zamosk].

XV. AKorps [Warschau]: Gf **Komarowski**, Gen.-Lt. — 6. Inf.-Div. [Distrofska]; 8. Inf.-Div. [Wultusk]; 6. Kav.-Div. [Warschau].

XVI. AKorps [Witebsk]: **Wasjanow**, Gen.-Lt. — 25. Inf.-Div. [Dünaburg (Dwinsk)]; 41. Inf.-Div. [Witebsk]; 1 selbst. Kav.-Brig. [Porißow].

XVII. AKorps [Zula]: **Wilderling**, Gen.-Lt. — 3. Inf.-Div. [Kaluga]; 35. Inf.-Div. [Mjasan]; 1 selbst. Kav.-Brig. [ . . . ].

XVIII. AKorps [Dorpat (Jurjew)]: **Adamowitsch**, Gen. der Art. — 23. Div. [Kewal]; 24. Div. [Witew].

XIX. AKorps [Brest-Litowsk]: **Gurtshin**, Gen. der Inf. — 2. Inf.-Div. [Brest-Litowsk]; 38. Inf.-Div. [Moblin]; 7. Kav.-Div. [Kowel].

XX. AKorps [Riga]: **v. Mäwes**, Gen.-Lt. — 29. Inf.-Div. [Riga]; 45. Inf.-Div. [ . . . ].

- XXI. 1. Korps [Kijew]: Wodar, Gen.-Lt. — 33. Inf.-Div. [Kijew]; 42. Inf.-Div. [Kijew].**
- Kaukasische 1. Korps [Merandropol]: Fürst Amiradschibow, Gen.-Lt. — 20. Div. [Kutais]; 39. Inf.-Div. [Merandropol]; 1. kauf. Koj.-Div. [Kars]; 2. kauf. Koj.-Div. [Giwian].**
- 2. Korps [Tiflis]: Esemann, Gen.-Lt. — Kauf. Gren.-Div. [Tiflis]; 21. Div. [Wladikawkas]; Kav.-Div. des Kauf. [Tiflis]: Zwasschin, Gen.-Lt.**
- Turkestanisches 1. Korps [Taschkent]: Kocchanow, Gen.-Lt.**
- 2. Korps [Schabad]: Bogoljubow, Gen.-Lt.**
- Irreguläre Truppen (Kosaken). Hetman aller Kosaken: Se. Maj. der Kaiser. — Amur: Grodelow, Gen.-Lt.; — Astrachan: der Genw., s. oben; — Don: Marimowitsch, Gen.-Lt.; — Kaukasus: Fürst Galizhin, Gen. der Inf. u. Gen.-Adjut.; — Kuban: Malama, Gen.-Lt.; — Küstengebiet: Gribaki, Gen.-Maj.; — Drenburg: Jerschow, Gen.-Maj.; — Sibirien: Baron Taube, Gen. der Kav.; — Semitjenski: . . . , Gen.-Lt.; — Terek: Tolsow, Gen.-Maj.; — Ural: Stawrowski, Gen.-Maj.**
- Bestimmungskommandanturen. Batum (Michailowskaja): Sotolowtsch, Gen.-Maj.;** Brest-Litowski: Berckhardt, Gen.-Lt.; Dwinsk (Dunaburg): Gorbentow, Gen.-Maj.; Zwangored: Raabek, Gen.-Lt.; Kars: Jaszewitsch, Gen.-Lt.; Kertich: Aldermann, Gen.-Maj.; Kijew (Betscherst): Kewitrowitsch = Dautschenko, Gen.-Maj.; Nowo: Gresenatschikow, Gen.-Lt.; Kronstadt: Lawrow, WAdm.; Libau: Kasarew, Gen.-Maj.; Nowo Georgjewsk: Bogajewski, Gen.-Lt.; Dnewez: Saffalitsch, Gen.-Maj.; Dschatow: Watejew, Gen.-Lt.; St. Petersburg (Peter Pauls = Stellung): Gais, Gen. d. Inf.; Searich: Woronez, Gen.-Maj.; Sewastopol: Pivowarow, Gen.-Maj.; Swaborg: Arganatow, Gen.-Lt.; Wit-Dwinsk (Diammünde): Swertschkow, Gen.-Maj.; Warichau: Parussow, Gen.-Lt.; Wladimostok: Strischew, Gen.-Maj.; Woborg: Kubez, Gen.-Lt.

**Marine.**

- Oberbefehlsh. der Flotte: Gist Alexis Alexandrowitsch, Groß-Adm., Gen.-Adjut. u. Adm. Verwaltung des Mar.-Ministeriums, s. Minister-Komitee.**
- Gen.-Stab der Marine. Chef, beauftr.: Th. G. Welan, WAdm.;** Gehilfe: Keunow, WAdm.
- Kmdt der Flotte u. der Häfen des Schwarzen Meeres [Sewastopol]: E. Tyrrow II, WAdm.**
- Kmdt u. Wit.-Genw. von Kronstadt: N. Kasnatow, WAdm.;** Hafen-Kmdt von Wladimostok: Tschuchuin, WAdm.; von Port Arthur: Stark, WAdm.
- Kmdt der 1. Div. im Baltischen Meer: Wufarow, WAdm.; — der 2. Div.: Messer, WAdm.; — der See-Div. im Schwarzen Meer: Kudrelew, WAdm.; — des Baffik-Geschw.: Hildebrandt, WAdm.; — des Mittelmeer-Geschw.: Walrond, WAdm. — Präj. des Komitees der patriot. Flotte: B. A. Jurlew, WAdm.**
- Kwantung-Gebiet [Port Arthur]: der Kmdt des Baffik-Geschwaders.**

**Diplom. Korps zu St. Petersburg [und Konsulate].**

(Gedruckt 7. Nov. 1899; später bekannt gewordene Veränderungen siehe in den „Nachträgen“.)

**Abejminia. [Handels-Abg. in Odessa.]**

- **Amerika, N. St. Borch. [28 Quai de la Cour]: G. Tower (7./19./8. 99);** Leg.-Sekt.: H. P. D. Peirce; 2. Sekt.: H. J. Sagerman; Mil.-Lit.: . . . ; Mar.-Lit.: W. E. Sims, Lt. [Batum: J. G. Chambers (97). — Moskau: Dr. Smith (97) u. 1 Wk. — Odessa: Th. G. Ezenan (85). — Niga: N. V. Bornholz (99). — St. Petersburg: W. M. Souway, Wk. (97); W. A. Heydecker, Wk. (99). — Warichau: J. Hawicz (75). — Wladimostok: N. A. Greener (98). — Abg. in Kronstadt, Libau, Reval, Moskau a. D.]
- **Argentinien. N. G. u. b. M.: s. Deutsches Reich, Dipl. K. [Niga: N. Diether (91).]**
- **Bavern. N. G. u. b. M. [8 Poststraße]: H. Frhr v. Gasser (16./4. 83),** StMat u. Abt; Leg.-Sekt.: S. Wj zu Ortenburg, Lt.

\*Belgien. A. G. u. b. M. [Zacharijewskaja, 10]: A. Leghain (1/18./2. 97); Leg.-Kat: M. t' Serstevend; Sekr. 1. Kl.: Gf d'Arshot Schoonhoven; Alt.: Gf d'Oultremont, Lt. [Archangel: D. Hile. — Verdjansk: J. Bonnet. — Zekaterinoslaw: G. Genin (97) u. 1 Bk. (Brichant). — Kijew: Grether. — Libau: W. Hagen. — Moskau: L. van Scherpeneel-Thim Gk. (81); A. Zentner. — Odejsa: D. Miller (95) — Bernau: Gbr. Schmidt. — Reval: G. Rotermann. — Riga: J. Müller. — Rostow: G. J. Scaramanga. — St. Petersburg: R. Charlier. — Taganrog: J. A. Scaramanga. — Warschau: M. v. Epstein, Gk. — Bk. in Batum, Kronstadt, Nikolajew, Nowo Rossijsk, Sewastopol, Tiflis; Aq. in Wladiwostok (Maslennitow)]

Bolivia. A. G. u. b. M. (27./7./8./8. 88): J. Frankreich, Dipl. Korps.  
 Brasilien. A. G. u. b. M.: G. G. Ribeiro de Lisboa (25/6./7./7. 99); Leg.-Sekr.: G. de Almeida Brandão. [St. Petersburg: J. de Planher (98) u. 1 Bk. (G. Geride, 99). — Bk. in Kronstadt (E. N. Smith, 89), Libau (H. Steinau, 99), Moskau (A. Geride, 79), Odejsa (G. Raffalowitzsch, 93), Reval (E. Bütge, 75), Riga (G. Thoms, 76), Warschau (W. v. Rupniewski, 99).]

\*Bulgarien. Dipl. Aq. [Troiskaja 6]: Dr. D. Stanciw (11./1.97), Rjt; 1. Sekr.: D. Tzotow; 2. Sekr.: Astarschiew.

Chile. [Odejsa: L. Verelmann.]

China. A. G. u. b. M. [33 Sergejewskaja]: Pang-Mü (4./6. 97); Leg.-Kat: Ho-Yen-Sching; Sekr.: Lu-Tsena-Tiana; Alt.: Che-Tseng. [Warschau: . . . .]

Danemark. A. G. u. b. M. [6 Admiralitäts-Quai]: B. L. G. v. Löwendru (13./1. 95), Rjt; 1. Leg.-Sekr.: J. W. v. Greventop-Gaistenfeld. [Archangel: . . . . — Libau: A. S. v. Habeln (98). — Moskau: Dr. Tb. N. Lange, StKat, u. 1 Bk. — Odejsa: G. Raffalowitzsch (96) u. 1 Bk. (M. Berliner). — Reval: R. Mayer. — Riga: R. Kriegsmann u. 1 Bk. — Rostow: A. Nissen (98). — St. Petersburg: B. Berg, Gk., u. 1 Bk. — Bk. in Arensburg, Batum, Verdjansk, Kronstadt, Narwa, Nikolajew, Nowo Rossijsk, Bernau, Sewastopol, Taganrog, Windau.]

\*Deutsches Reich. Botsh. [41 Große Moskaja]: Fürst v. Radolin (4./5. 95), Rjt u. Oberst-Truchsez, WkKat; 1. Sekr.: G. v. Tschirschy u. Bögendorff, Kal. säch. Rjt u. Leg.-Kat; 2. Sekr.: Dr. H. Gf Broddorff-Kansau; 3. Sekr.: Rjt v. Werthern; Alt.: Dr. jur. Gf Oppersdorff; Mil.-Bevollm.: . . . .; Wit.-Alt.: Vanenstein, Maj.; Mar.-Lit.: Rjt v. Schimmelmann, Korv.-Rjt.; Rechtskonsulent: Nachmann; Kanzleichef: Hoehue, G Hofrat. [Archangel: W. Meber. — Baku: S. Steppuhn (98). — Kijew: Gd. Hopman (99). — Kowno: Dr. v. Möllendorff (99). — Libau: R. Kundt (99). — Moskau: G. P. Rjt v. Humboldt-Dachröden u. 1 Bk. (M. Marc). — Narwa: A. Diehoff. — Odejsa: A. Schäffer, Gk. (99), u. 1 Bk. (Dr. Bindel). — Bernau: G. J. Schmidt. — Reval: R. Koch. — Riga: Dr. Chneffelt (99). — Rostow a. Don: Dr. W. Gb. Lange. — St. Petersburg: Maron, Leg.-Kat u. Gk., 1 Bk. (Franken) u. 2 Alt. (Kieger, Kophhaas). — Tiflis: Dr. G. Dberg (99). — Warschau: W. Rjt v. Wangenheim, Leg.-Kat u. Gk., u. 1 Bk. (Plehn). — Windau: G. Mahler. — Bk. in Arensburg (A. P. Rehsche), Batum ( . . . . ), Feodosia (G. Carosus, 99), Kischenew (K. Hagen), Kronstadt (M. Jürgens), Mariuwl (G. Bremer, 99), Nikolajew (G. Frischen), Nowo Rossijsk (G. Chrtmann). — Aq. in Wladiwostok (A. Dattan).]

Dominitanische Republik. [Narwa: G. Griefler.]

\*Guatemala. [Riga: R. Mortensen (98). — St. Petersburg: G. Nowoffelsky.]

Frankreich. Botsh. [10 Quai Casarime]: G. L. Lannes Gf de Montebello (10./12. 91); Botsh.-Kat: Gf de Bauvineur, b. M.; 2. Sekr.: Victe de la Tour; 3. Sekr.: Boissonas, Victe de Grequeil; Mil.-Alt.: Moulin, Oberstl. der Art.; Mar.-Alt.: G. de Faubournet de Montferand, Rjt, A. S.; Handels-Alt.: M. W. A. Berstraete, Botsh.-Sekr.; Kanzl. beauftr.: de Pages de Chaulnes. [Moskau: Veillet-Dufreche, Gk. (97). — Odejsa: G. J. A. Sauvaire. — Riga: Dubail (98). — Tiflis: Wofferont d'Anglade. — Warschau: Marquis de Versan, Gk. (97). — Bk. in Baku (Dubief, 99), Batum (Delacroix); Aq. in Batum, Verdjansk (Bonnet, K.), Cupatoria, Zekaterinoslaw, Kerisch, Kijew, Kronstadt, Libau, Narwa,

- Nikolajew, Nischni-Nowgorod, Nowo Kossijst (Peseuvre-Meaulle), Reval, Rostow, Sjewastopol, Taganrog, Theodosja, Wilna, Wladiwostok (Monjet).]
- Griechenland. Gr. [16 Sergejewskaja]: A. Tompazis (. . . 97). [Afferman: **Themelidis** (97). — Batum: M. Spiliotaki (97). — Cypatoria: I. Papadopoulos (94). — Kijew: P. Gypparis (95). — Moskau: Stavros G. Satow (93). — D d e s s a: Buccina, Gr. (98). — St. Petersburg: D. Spiridonow, Gr. — Sjewastopol: N. Gypparis (90). — Taganrog: G. Fontana, Gr. (95). — Wr. in Verdjanst (J. Joseph), Ismail (M. Waisfata), Zenineist (N. Ruffuri), Kertsch (M. Nigos, 99), Libau (Delighannis), Mariupol (Harandschawew), Nikolajew (Zygonatas), Nowo Kossijst (. . . .), Poti (M. Gliopoulos), Reri (. . . .), Riga (Bochanow), Theodosja (. . . .), Wladikawkas (Frangudis). — Ag. in Cypatoria, Koirow.]
- Grossbritannien. Potjchaster [4 Quai de la Gour]: Rt Hon. Sir G. S. Scott (10./22./8. 98); Potjch. Sekr.: Hon. C. Hardinge; 2. Sekr.: G. L. De's Gray, R. W. Graham; Alt.: J. P. J. Burrell; Hon. Alt.: P. de Batte, W. S. Farquhar; Mil. Alt.: de la Poer-Beresford, Oberstl.; Mar. Alt.: G. P. Williams, Rpt. J. See. [Batum: P. W. J. Stevens (92). — Kiew: G. P. Smith. — Moskau: A. H. Medhurst (94). — D d e s s a: G. P. Picot, Gr. (99), u. 1 Wr. (G. W. Matie, 96). — Riga: A. Woodhouse (95) u. 1 Wr. — St. Petersburg u. Riga: J. Michell, Gr. (97), u. 1 Wr. — Taganrog: G. W. Hunt (95) u. 1 Wr. — Warschau: A. P. Murray, Rpt., Gr. (97), u. 1 Wr. — Wr. in Archangelsk, Verdjanst, Kertsch (Wardrop, 95), Kronstadt, Libau, Mariupol, Narwa, Nikolajew (A. W. Woodhouse, 95), Nowo Kossijst, Bernau, Poti, Reval, Rostow, Sjewastopol (G. J. Coote, 97), Theodosja, Windau; Ag. in Cypatoria, Genitschsk.]
- Italien. Potjch. [86 Quai de la Meita]: R. Gf Morra di Lauriano e della Montà (19./31./12. 97), Gen. Lt. u. Sen., Flügeladjut.; Potjch. Nat: G. G. Gf Galvi di Bergamo; Sekr.: G. a. d. F. der Barone Aliotti; Alt.: P. Tomasi della Torretta; Mil. Alt.: A. Gf Masalli-Rocca, Oberstl. u. Flügeladjut.; Dolm.: A. Gherff. [Batum: G. Ferrod. — Kijew: M. Nathans (98). — Moskau: A. Stendel u. 1 Wr. — D d e s s a: N. Baron Squitti. — Riga: A. Rubberg (98). — St. Petersburg: F. Koch, Gr. — Warschau: W. v. Epstein, Gr. — Ag. in Baku, Verdjanst, Libau, Mariupol, Nikolajew, Nowo Kossijst, Reval, Sjewastopol, Taganrog, Theodosja.]
- Japan. A. G. u. b. W. [17 Boul. der Meiter]: Baron Hayashi Tadaju (31./5. 97); Sekr. 1. Kl.: Sugimura Keitschi; 3. Kl.: Kawakami Ichibijune, Otchjai Kentaro; Alt.: . . . ; Mil. Alt.: Murata Atjoubi, Oberst; Mar. Alt.: Nomoto Tjunaakira, Rpt. J. E. [Batum: A. Wauscheidt (99). — Koijsakow: Ruze Gen. — Ag. in Wladiwostok (Futatsubajchi Sen).]
- Kongostaat. [St. Petersburg: M. Ignatius.]
- Korea. A. G. u. b. W. [. . . .]: (. . . .)
- Luremburg: f. Niederlande (Konv. 6./7. Jan. 1880).
- Meriko. A. G. u. b. W. [. . . .]: P. Rincon Gallardo (. . . .), Gen.; 1. Sekr.: M. J. de Vizardi; Alt.: P. Rincon Gallardo jr. [St. Petersburg: G. Heilborn. — Moskau: G. Bauer.]
- Wienaco. [St. Petersburg, 27 Troizkaja: J. de Blanche, Gr. (25./6. 77).]
- Niederlande. A. G. u. b. W. [17 Boulevard der Reitergarde]: Dr. Jhr G. W. S. Wittewaal v. Stoetwegen (20./12. 83); Sekr. 1. Kl.: Dr. Jhr N. de Marces de Swinderen. [Batum: G. S. S. Bley. — Libau: G. D. Buchert. — Moskau: G. Banja. — Narwa: G. W. Diethoff. — D d e s s a: J. W. Mung u. 1 Wr. — Bernau: A. Rodde. — Reval: N. A. Koch. — Riga: A. G. Wolffschmidt. — St. Petersburg: F. T. Mellenia u. 1 Wr. — Warschau: J. W. Willeks Mac Donald. — Windau: Dr. W. Taube. — Wr. in Arensburg, Baku, Kronstadt, Nikolajew, Taganrog, Theodosja.]
- Oesterreich-Ungarn. Potjch. [10 Sergejewskaja]: A. Jhr Vera v. Nebrenthal (7./19./3. 99); Potjch. Nat: A. Gf Kinský zu Wchinitz u. Tettau, Km.; Leg. Sekr.: Dr. J. Gf Jorgach v. Gymes u. Garcs, Dr. L. Gf Sychényi v. Sárvár

- n. Jelsö-Wibel; Alt.: Dr. R. Br. zu Schwarzenberg, Th. Graf v. Bestubalen, Km.; Mil.-Bevollm.: (Erwin Müller, Optm. im Gen.-Stab; Dolm.: P. Koschko; Kgl.-Kat.: A. Poudi; Kgl.-Sekr.: L. v. Keller. [Mijew: A. Jeller v. d. Art. — Libau: M. Schöber. — Moskau: K. v. Spöner, Gk. (98). — Odessa: S. Müller Nr v. Hognon, Neg.-Kat u. Gk., u. 1 Rk. — Neval: F. Eisenstein. — Riga: M. Kübel. — St. Petersburg: M. Meischede, Rk. u. Gk. — Tiflis: St. v. Hgrom, Km. — Warschau: D. Frhr Hoenning D'Carrol, Gk. (98). — Wk. in Baku, Batum, Ismail, Kronstadt, Kostom; Ng. in Berdjansk, Mariurol, Nikolajew, Nowosjeliza.]
- \*Persien. A. G. u. b. M. [15 Rue Bassinaia]: Mirza Riza-Ghan (. . . .), Ketz ed Dauleh (Gen.-Adjut.); 1. Sekr.: Mirza Samad-Ghan. Mümtak el Saltaneh. (Mbr); 3. Leg.-Sekr.: Mirza Ali Akber-Ghan, Mirza Aga-Ghan. [Iskhabad: Mirza Ahmed-Ghan, Manschur el Müll. — Astrachan: Mümtah es Saltaneh. (89). — Baku: Mirza Ali Akgar-Ghan, Beqa es Saltaneh (99). — Batum: Mirza Ahmed-Ghan, 99). — Charkow: G. Rubinstein. — Mijew: L. Feldzer, Gk. — Moskau: E. S. Poffatow, Gk.; Mirza Remetullah u. 1 Rk. — Nischnij-Nowgorod: Ali Akgar-Ghan. — Odessa: St. F. Philippides (99). — Riga: W. Sturz. — St. Petersburg: F. Poffatow, Gk.; Raffaelewitsch. — Taganrog: P. Poffatow, Gk. — Tiflis: Dschehan Kir-Ghan, Batum el Müll, Gk. (99). — Warschau: G. Gyslein, Gk.; F. Landau. — Wk. in Griman (Mirza Hussein-Ghan), Selisawetwol (Mirza Mehdi-Ghan, 99). Ketz (Mirza Schawad) Nemo Kossisk Petrowst (. . . .), Kostom (G. Diamantidié), Wladikawkas (Zabia Bek); Ng. in Kertsch, Poti, Petrowst.]
- Peru. [St. Petersburg: (. . . .)]
- \*Portugal. A. G. u. b. M. [2 Demidow]: Agostinho d'Ornellas (13./1. 95); Leg.-Sekr.: Th. Ribeiro de Mello. [Moskau: G. Bauer. — Odessa: A. Riva u. 1 Rk. (A. Durin) (98). — Riga: A. Nagel, Gk. — St. Petersburg: A. Bauer. — Warschau: R. Frhr v. Laffer. — Wk. in Kronstadt (R. Rabau, 99), Libau (F. Groth, 98), Nikolajew, Bernau, Neval, Taganrog, Windau.]
- \*Rumänien. A. G. u. b. M. [67 Kontanka]: G. Kojetti-Solesto (14./26. /12. 95); Dolm.: G. M. Theodorosco. [Batum: S. Perrod. — Ismail: St. Stamatiaidi. — Odessa: P. Pawrojens, Gk. — St. Petersburg: L. Poffatow, Sekr. u. Gk., u. 1 Rk. (R. A. Schastolstn, 98). — Warschau: J. Landau, Gk. (69), Kgl.-Kat.]
- \*Schweden u. Norwegen. A. G. u. b. M. [. . . .]: A. L. K. Graf Guldenstolpe (. . . 99); Leg.-Sekr.: G. Daren Falkenberg; Alt.: G. Hallin; Mil.-Alt.: G. F. Berling, Opt. im Gen.-Stab; War.-Alt.: A. Ekström, Opt. u. Flügeladjut. [Archangelst: S. Falzen (99). — Baku: W. Hagelin (96). — Moskau: F. A. N. Winkel (81). — Odessa: M. Wilkins (83) u. 1 Rk. (G. Jessen, 98). — Riga: Dr. G. A. Tis (82) u. 1 Rk. — St. Petersburg: G. M. Tambara, Gk. (94), u. 1 Rk. (A. Kemper, 96). — Warschau: F. Blos (75). — Wk. in Arensburg, Batsch-Bert u. Neval, Batum, Berdjansk, Kertsch, Kronstadt, Libau, Rawa, Nikolajew, Bernau, Schewastopol, Taganrog, Windau.]
- \*Schweiz. [Moskau: F. Luchsinger (78). — Odessa: G. Wey (99). — Riga: M. F. Mantel (97). — St. Petersburg: G. Dupont, Gk. (75) u. 1 Rk. (K. Schinz). — Tiflis: G. Tallicht (83). — Warschau: F. Zaniboni (98).]
- \*Serbien. A. G. u. b. M. [Piteiny Prospekt]: (. . . .); Gk.: der Mil.-Alt.: L. Christitch, Oberst u. Gk. Adjut. [Moskau: A. Wischniow, Gk., u. 1 Rk. (R. G. Mitnorow). — Odessa: S. Supitschitsch, Gk. — St. Petersburg: M. M. Sibirjnow, Hofrat u. Gk. (. . .). — Warschau: S. Heidel.]
- Siam. A. G. u. b. M. [Siallajaffe]: Phya Mahiban Poriraks; Dolm.-Alt.: Luang Nijut Reja.
- \*Spanien. Botfch. [22 Quai Anglais]: M. Garcia Foggorri y Rizo, Hja von Bisfahermosa (29./4. /11./5. 99); Botfch.-Sekr.: F. du Bois; 2. Sekr.: F. G. Salazar; Alt.: Graf de la Union. [Odessa: F. Belez u. 1 Rk. (F. Cotroneo). — Riga: G. Gaspar y Battlés (99) u. 1 Rk. — St. Petersburg: M. Bauer. —

Warschau: M. **Vöwenberg** u. 1 Bk. — Bk. in Verdjansk, Cupatoria, Kertsch, Krenstadt, Libau, Mariupol, Moskau, Reval, Taganrog, Winbau (P. **Schneider**, 99.)  
 Südafrikanische Republik. A. G. u. b. W. (14./26./12. 98): s. Belgien, Dipl. Korps.  
 [St. Petersburg: . . . .]

\*Türkei. Botisch. [8 Ducis de la Cour]: Hussein **Hufni**-Pascha (16/10. 89), Marschall u. Gen.-Adjut.; Botisch-Nat: **Behaeddin**-Bei; 1. Botisch.-Sekr.: **Fahreddin**-Bei; 2. Sekr.: **Dassan Kiazim**-Bei, Apt.; Mil.-Att.: **Enver**-Effendi, Lt.; 2. Mil.-Att.: **Ali Riza**-Bei, Apt. [Batum: **Abdul Kerim Sabit**-Bei, Gk. (98), u. 1 Wk. — Cupatoria: **Gudai**-Bei (98). — Kars: **Huad**-Bei, Gk. (88). — Kertsch: **Kemsi**-Bei (98). — Odessa: **Reiss**-Bei, Gk., u. 1 Wk. — Nowo Rossijsk: **Kassim**-Effendi (98). — Dedeja: **Reiss**-Bei, Gk., u. 1 Wk. — Nostow a. D.: **Reiss**-Bei. — St. Petersburg: **Fahr-eddin**-Bei (99). — Sewastopol: **Ismael Nssim**-Bei (99). — Taganrog: **Boghades**-Bei, Gk. (98). — Theodosia: **Patti**-Bei. — Tiflis: **Effad**-Bei, Gk., u. 1 Wk. — Wk. in Verdjansk (**Gram**-Effendi), Nikolajew (**Fabil**-Bei), Boti (**Enver**-Effendi, 99), Simferopol (**Ismael**-Effendi), Sutmukale (**Sitri**-Effendi).

**Statistische Notizen.**

**Flächeninhalt und Bevölkerung.**

Vorläufige Ergebnisse der Zählung vom 28. Jan. (9. Febr.) 1897.

**Übersicht des Russischen Reichs.**

|                                           | Areal mit innern Gewässern |                  | Bevölkerung.           | auf 1 qkm |
|-------------------------------------------|----------------------------|------------------|------------------------|-----------|
|                                           | Q.-Verh.                   | qkm              |                        |           |
| Europäisches Rußland . . . . .            | 4 296027                   | 4 889062         | 94 215415              | 19        |
| Polen . . . . .                           | 111875                     | 127319           | 9 455943               | 74        |
| Großfürstentum Finnland . . . . .         | 328293                     | 373612           | 2 563000 <sup>1)</sup> | 7         |
| Kaukasus . . . . .                        | 415234                     | 472554           | 9 248695               | 19        |
| Sibirien . . . . .                        | 11 000024                  | 12 518489        | 5 727090               | 0,5       |
| Zentralasien (mit Transkaspien) . . . . . | 3 079773                   | 3 504908         | 7 721684               | 2         |
| Aral-See . . . . .                        | 59549                      | 67769            | —                      | —         |
| Kaspisches Meer . . . . .                 | 385476                     | 438688           | —                      | —         |
| Asonisches Meer . . . . .                 | 33043                      | 37605            | —                      | —         |
| <b>Russisches Reich</b>                   | <b>19 709294</b>           | <b>22 430010</b> | <b>128 931827</b>      | <b>6</b>  |

**Europäisches Rußland.**

| Gouvernements.             | qkm    | Männl.   | Weibl.   | Summa.   | Auf 1 qkm |
|----------------------------|--------|----------|----------|----------|-----------|
| Archangel . . . . .        | 858930 | 164714   | 182875   | 347589   | 0,4       |
| Astrachan . . . . .        | 236531 | 509258   | 485517   | 994775   | 4         |
| Bessarabien . . . . .      | 45632  | 991257   | 942179   | 1 933436 | 42        |
| Charkow . . . . .          | 54495  | 1 266919 | 1 242892 | 2 509811 | 46        |
| Cherfon . . . . .          | 71284  | 1 400657 | 1 332175 | 2 732832 | 39        |
| Donisches Gebiet . . . . . | 164607 | 1 300342 | 1 275476 | 2 575818 | 16        |
| Estland . . . . .          | 20248  | 203525   | 210199   | 413724   | 20        |
| Grodno . . . . .           | 38669  | 828058   | 789801   | 1 617859 | 42        |
| Zaröslaw . . . . .         | 35613  | 460233   | 612245   | 1 072478 | 30        |
| Zekaterinoöslaw . . . . .  | 63395  | 1 088560 | 1 024091 | 2 112651 | 33        |
| Kaluga . . . . .           | 30929  | 548170   | 637256   | 1 185726 | 38        |
| Kasan . . . . .            | 63716  | 1 077503 | 1 113555 | 2 191058 | 35        |
| Kijew . . . . .            | 50999  | 1 784622 | 1 791503 | 3 576125 | 70        |
| Kostroma . . . . .         | 84149  | 658248   | 770980   | 1 429228 | 17        |
| Kowno . . . . .            | 40641  | 761312   | 788102   | 1 549444 | 38        |
| Kurland . . . . .          | 27286  | 326878   | 345756   | 672634   | 25        |

<sup>1)</sup> Berechnet.



| Gouvernements.           | qkm             | Männl.           | Weibl.           | Summa.           | Zuf<br>1 qkm |
|--------------------------|-----------------|------------------|------------------|------------------|--------------|
| Kursk . . . . .          | 46456           | 1 188089         | 1 208488         | 2 396577         | 51           |
| Livland . . . . .        | 47030           | 630602           | 670038           | 1 300640         | 28           |
| Winst . . . . .          | 91408           | 1 077657         | 1 078466         | 2 156123         | 23           |
| Mobilerw . . . . .       | 48047           | 846906           | 861135           | 1 708041         | 35           |
| Moskau . . . . .         | 33304           | 1 224573         | 1 208783         | 2 433356         | 73           |
| Nischnegorod . . . . .   | 51274           | 759059           | 841245           | 1 600304         | 31           |
| Newgorod . . . . .       | 122339          | 672696           | 720237           | 1 392933         | 11           |
| Olonez . . . . .         | 148764          | 173714           | 193001           | 366715           | 2,4          |
| Orel . . . . .           | 46727           | 1 001984         | 1 052765         | 2 054749         | 44           |
| Orenburg . . . . .       | 191179          | 802936           | 806452           | 1 609388         | 9            |
| Pensa . . . . .          | 38841           | 723824           | 767891           | 1 491215         | 38           |
| Pern . . . . .           | 332061          | 1 450657         | 1 552551         | 3 003208         | 9            |
| Podolien . . . . .       | 42018           | 1 516760         | 1 514753         | 3 031513         | 72           |
| Poltawa . . . . .        | 49896           | 1 387991         | 1 406736         | 2 794727         | 56           |
| Risew . . . . .          | 44209           | 551609           | 584931           | 1 136540         | 26           |
| Rjasan . . . . .         | 42099           | 865454           | 962085           | 1 827539         | 43           |
| Samara . . . . .         | 151047          | 1 365215         | 1 398263         | 2 763478         | 18           |
| St. Petersburg . . . . . | 53768           | 1 125119         | 982572           | 2 107691         | 39           |
| Saratow . . . . .        | 84494           | 1 188927         | 1 230957         | 2 419884         | 29           |
| Simeirsk . . . . .       | 49495           | 749801           | 799660           | 1 549461         | 31           |
| Smolensk . . . . .       | 56043           | 742170           | 808898           | 1 551068         | 28           |
| Tambow . . . . .         | 66588           | 1 330353         | 1 385100         | 2 715453         | 41           |
| Taurien . . . . .        | 63447           | 760392           | 683174           | 1 443566         | 23           |
| Tschernigow . . . . .    | 52402           | 1 140105         | 1 181795         | 2 321900         | 44           |
| Tula . . . . .           | 30960           | 677923           | 754820           | 1 432743         | 46           |
| Twer . . . . .           | 65331           | 826255           | 986570           | 1 812825         | 28           |
| Ufa . . . . .            | 122018          | 1 112180         | 1 108317         | 2 220497         | 18           |
| Wlaffa . . . . .         | 153658          | 1 473794         | 1 608994         | 3 082788         | 20           |
| Wilna . . . . .          | 42530           | 794236           | 797676           | 1 591912         | 38           |
| Witebsk . . . . .        | 45167           | 749018           | 753898           | 1 502916         | 34           |
| Wladimir . . . . .       | 48857           | 733221           | 837512           | 1 570733         | 32           |
| Wolhynien . . . . .      | 71853           | 1 512441         | 1 485461         | 2 997902         | 42           |
| Wologda . . . . .        | 402733          | 654657           | 710930           | 1 365587         | 3            |
| Woronezh . . . . .       | 65895           | 1 267059         | 1 279196         | 2 546255         | 39           |
| <b>Summa</b>             | <b>4 889062</b> | <b>46 447963</b> | <b>47 767452</b> | <b>94 215415</b> | <b>19</b>    |

## Polen.

| Gouvernements.     | qkm           | Männl.          | Weibl.          | Summa.          | Zuf<br>1 qkm |
|--------------------|---------------|-----------------|-----------------|-----------------|--------------|
| Kalisz . . . . .   | 11374         | 418741          | 427978          | 846719          | 74           |
| Mielce . . . . .   | 10093         | 375375          | 386371          | 763746          | 76           |
| Lomza . . . . .    | 10561         | 306502          | 279279          | 585781          | 56           |
| Lublin . . . . .   | 16838         | 590407          | 569056          | 1 159463        | 69           |
| Wotrnow . . . . .  | 12249         | 701772          | 707272          | 1 409044        | 115          |
| Wloz . . . . .     | 9446          | 278773          | 278104          | 556877          | 59           |
| Kadom . . . . .    | 12352         | 410739          | 409624          | 820363          | 66           |
| Siedlce . . . . .  | 14335         | 392420          | 382896          | 775316          | 54           |
| Suwalki . . . . .  | 12551         | 305383          | 299562          | 604945          | 49           |
| Warschau . . . . . | 17520         | 983895          | 949794          | 1 933689        | 110          |
| <b>Summa</b>       | <b>127319</b> | <b>4 764007</b> | <b>4 691936</b> | <b>9 455943</b> | <b>73</b>    |

Großfürstentum Finnland. Siehe S. 1174.

**Kaufasien.**

| Gouvernements etc.            | qkm           | Männl.          | Weibl.          | Summa.          | Auf<br>1 qkm |
|-------------------------------|---------------|-----------------|-----------------|-----------------|--------------|
| Baku, Gouv. . . . .           | 39306         | 437779          | 351880          | 789659          | 20           |
| Daghestan, Provinz . . . .    | 29763         | 300155          | 286481          | 586636          | 20           |
| Griman, Gouv. . . . .         | 27830         | 429689          | 375068          | 804757          | 28           |
| Jelissawetpol, Gouv. . . . .  | 44136         | 479433          | 392124          | 871557          | 20           |
| Kars, Prov. . . . .           | 18647         | 162723          | 129775          | 292498          | 15           |
| Kuban, Prov. . . . .          | 94376         | 976900          | 945873          | 1 922773        | 20           |
| Kutaik, Gouv. . . . .         | 36478         | 567393          | 508468          | 1 075861        | 29           |
| Schwarzes Meer-Gebiet . . . . | 7347          | 31760           | 22468           | 54228           | 7            |
| Stawropol, Gouv. . . . .      | 60597         | 446963          | 429335          | 876298          | 14           |
| Terek, Prov. . . . .          | 69467         | 487489          | 445996          | 933485          | 13           |
| Tiflis, Gouv. . . . .         | 44607         | 570770          | 470173          | 1 040943        | 23           |
| <b>Gen.-Gouv. Kaufasien</b>   | <b>472554</b> | <b>4 891054</b> | <b>4 357641</b> | <b>9 248695</b> | <b>19</b>    |

**Sibirien.**

|                               |                  |                 |                 |                 |            |
|-------------------------------|------------------|-----------------|-----------------|-----------------|------------|
| Amur, Provinz. . . . .        | 447667           | 66595           | 51975           | 118570          | 0,4        |
| Irkutsk, Gouv. . . . .        | 743472           | 267520          | 238997          | 506517          | 0,7        |
| Katuisk, Prov. . . . .        | 3 971414         | 136061          | 125670          | 261731          | 0,07       |
| Kenigsberg, Gouv. . . . .     | 2 556756         | 291555          | 268347          | 559902          | 0,2        |
| Küstenprovinz . . . . .       | 1 854353         | 150826          | 69731           | 220557          | 0,1        |
| Sachalin, Kreis . . . . .     | 75978            | 20518           | 7648            | 28166           | 0,4        |
| Tobolsk, Gouv. . . . .        | 1 397692         | 711982          | 726502          | 1 438484        | 1,4        |
| Tomsk, Gouv. . . . .          | 857682           | 970780          | 958312          | 1 929092        | 2,3        |
| Transbaikalien, Prov. . . . . | 613475           | 338722          | 325349          | 664071          | 1,1        |
| <b>Summa</b>                  | <b>12 518489</b> | <b>2 954559</b> | <b>2 772531</b> | <b>5 727090</b> | <b>0,5</b> |

**Zentralasien.**

|                               |                 |                 |                 |                 |          |
|-------------------------------|-----------------|-----------------|-----------------|-----------------|----------|
| Altmolinsk, Prov. . . . .     | 594673          | 354370          | 324587          | 678957          | 1,2      |
| Kergana, Prov. . . . .        | 92342           | 853279          | 707132          | 1 560411        | 17       |
| Samarkand, Prov. . . . .      | 68963           | 472915          | 384932          | 857847          | 12       |
| Semipalatinsk, Prov. . . . .  | 478182          | 364839          | 320358          | 685197          | 1,4      |
| Semiretschensk, Prov. . . . . | 394396          | 531363          | 458744          | 990107          | 2,5      |
| Syr-Daria, Prov. . . . .      | 504658          | 804134          | 675714          | 1 479848        | 3        |
| Transkasische Provinz . . . . | 554860          | 206109          | 166084          | 372193          | 0,7      |
| Turkai, Prov. . . . .         | 456397          | 237612          | 215511          | 453123          | 1,0      |
| Uralst, Prov. . . . .         | 360437          | 334359          | 309642          | 644001          | 1,7      |
| <b>Summa</b>                  | <b>3 504908</b> | <b>4 158980</b> | <b>3 562704</b> | <b>7 721684</b> | <b>2</b> |

**Bewegung der Bevölkerung im Europäischen Rußland.**

|      | Heiraten. | Geburten. | Todesfälle. | Überschub<br>der Geburten. |
|------|-----------|-----------|-------------|----------------------------|
| 1892 | 774830    | 4 003423  | 3 563398    | 440025                     |
| 1893 | 785783    | 4 273801  | 3 012638    | 1 267163                   |
| 1894 | 846096    | 4 369879  | 3 046669    | 1 323210                   |
| 1895 | —         | 4 586851  | 3 260381    | 1 326470                   |
| 1896 | —         | 4 594468  | 3 081198    | 1 513270                   |

## Städte mit 30000 und mehr Einwohnern 1897.

| Europ. Rußland.                 |          | Asiatisches Rußland.      |       |
|---------------------------------|----------|---------------------------|-------|
| St. Petersburg . . . . .        | 1 267023 | Wienau . . . . .          | 61851 |
| Moskau . . . . .                | 1 035664 | Kamenez-Bodolst . . . . . | 34483 |
| Warschau . . . . .              | 638208   | Syran . . . . .           | 32377 |
| Odessa . . . . .                | 405011   | Nischni . . . . .         | 32108 |
| Kodj . . . . .                  | 315209   | Bendero . . . . .         | 31851 |
| Riga . . . . .                  | 282943   | Mariupol . . . . .        | 31772 |
| Kiew . . . . .                  | 247432   | Semai . . . . .           | 31293 |
| Charkow . . . . .               | 174846   | Wjotrkow . . . . .        | 30524 |
| Wilna . . . . .                 | 159568   | Wjow . . . . .            | 30424 |
| Saratow . . . . .               | 137109   |                           |       |
| Kajan . . . . .                 | 131508   |                           |       |
| Zefaterinoslaw . . . . .        | 121216   |                           |       |
| Kostew a. Don . . . . .         | 119889   |                           |       |
| Witraschan . . . . .            | 118001   |                           |       |
| Tula . . . . .                  | 111048   |                           |       |
| Kijchimen . . . . .             | 108796   |                           |       |
| R. Nowgorod . . . . .           | 95124    |                           |       |
| Nikolajew . . . . .             | 92060    |                           |       |
| Samara . . . . .                | 91672    |                           |       |
| Winsk . . . . .                 | 91494    |                           |       |
| Worenesch . . . . .             | 84146    |                           |       |
| Keimna . . . . .                | 73543    |                           |       |
| Orenburg . . . . .              | 72740    |                           |       |
| Dwinsk (Dünaburg) . . . . .     | 72231    |                           |       |
| Jaroslavl . . . . .             | 70610    |                           |       |
| Orel . . . . .                  | 69858    |                           |       |
| Scherjan . . . . .              | 69219    |                           |       |
| Witebsk . . . . .               | 66143    |                           |       |
| Schitomir . . . . .             | 65452    |                           |       |
| Keival . . . . .                | 64578    |                           |       |
| Libau . . . . .                 | 64505    |                           |       |
| Djelostof . . . . .             | 63927    |                           |       |
| Bensa . . . . .                 | 61851    |                           |       |
| Zelijawetgrad . . . . .         | 61841    |                           |       |
| Kronstadt . . . . .             | 59539    |                           |       |
| Krementschug . . . . .          | 58648    |                           |       |
| Zarizyn . . . . .               | 55967    |                           |       |
| Zefaterinburg . . . . .         | 55488    |                           |       |
| Zwanowo, Mosneffenskt . . . . . | 53949    |                           |       |
| Verditschew . . . . .           | 53728    |                           |       |
| Iwer . . . . .                  | 53477    |                           |       |
| Poltawa . . . . .               | 53060    |                           |       |
| Kursk . . . . .                 | 52896    |                           |       |
| Nowotscherkassk . . . . .       | 52005    |                           |       |
| Taganrog . . . . .              | 51965    |                           |       |
| Sewastopol . . . . .            | 50710    |                           |       |
| Yublin . . . . .                | 50152    |                           |       |
| Ufa . . . . .                   | 49961    |                           |       |
| Kaluga . . . . .                | 49728    |                           |       |
| Simferopol . . . . .            | 48821    |                           |       |
| Tambow . . . . .                | 48134    |                           |       |
| Smolensk . . . . .              | 46889    |                           |       |
| Gredno . . . . .                | 46871    |                           |       |
| Brest-Litowsk . . . . .         | 46542    |                           |       |
| Perm . . . . .                  | 45403    |                           |       |
| Gjenitschowwa . . . . .         | 45130    |                           |       |
| Kajan . . . . .                 | 44552    |                           |       |
| Simbirsk . . . . .              | 43298    |                           |       |
| Mobilew . . . . .               | 43106    |                           |       |
| Zurjew (Dorpat) . . . . .       | 42421    |                           |       |
| Kestroma . . . . .              | 41268    |                           |       |
| Kostlow . . . . .               | 40347    |                           |       |
| Teles . . . . .                 | 37455    |                           |       |
| Gomel . . . . .                 | 36846    |                           |       |
| Bobruisk . . . . .              | 35177    |                           |       |
|                                 |          | Witau . . . . .           | 35011 |
|                                 |          | Kamenez-Bodolst . . . . . | 34483 |
|                                 |          | Syran . . . . .           | 32377 |
|                                 |          | Nischni . . . . .         | 32108 |
|                                 |          | Bendero . . . . .         | 31851 |
|                                 |          | Mariupol . . . . .        | 31772 |
|                                 |          | Semai . . . . .           | 31293 |
|                                 |          | Wjotrkow . . . . .        | 30524 |
|                                 |          | Wjow . . . . .            | 30424 |

## Finanzen.

Rechnungsabluß für das Jahr 1897. (In Tausenden Rubel.)

|                                      | Budget.  | Ertrog.  | Differenz |
|--------------------------------------|----------|----------|-----------|
| Ordentliche Einnahmen . . . . .      | 1318 366 | 1416 386 | + 98 020  |
| Außerordentliche Einnahmen . . . . . | 8 809    | 42 592   | + 33 783  |
| Summa der Einnahmen: . . . . .       | 1322 175 | 1458 978 | + 136 803 |
| Ordentliche Ausgaben . . . . .       | 1284 859 | 1299 649 | + 14 790  |
| Außerordentliche Ausgaben . . . . .  | 129 112  | 194 949  | + 65 837  |
| Summa der Ausgaben: . . . . .        | 1413 971 | 1494 598 | + 80 627  |

## Ordentliche Einnahmen.

|                                         |         |                                       |          |
|-----------------------------------------|---------|---------------------------------------|----------|
| Direkte Steuern . . . . .               | 101 427 | Verkauf von Domänengut . . . . .      | 661      |
| Indirekte Steuern . . . . .             | 596 408 | Leihkaufszahlungen . . . . .          | 88 519   |
| Zünftige Abgaben (Stempel u.) . . . . . | 75 167  | Rückertattung v. Vorkriegen . . . . . | 61 171   |
| Regalien . . . . .                      | 115 033 | Audere Einnahmen . . . . .            | 8 164    |
| Domänen . . . . .                       | 369 836 |                                       |          |
|                                         |         | Summa: . . . . .                      | 1416 386 |

**Ordentliche Ausgaben.**

|                              |         |                         |                 |
|------------------------------|---------|-------------------------|-----------------|
| Staatsschuld                 | 258 558 | Domänen                 | 33 172          |
| Oberste Staatskörperschaften | 2 730   | Innere                  | 80 468          |
| Heiliger Synod               | 19 806  | Öffentlicher Unterricht | 26 476          |
| Kaiserliches Haus            | 12 968  | Verkehrsanstalten       | 226 861         |
| Auswärtiges                  | 4 930   | Justiz                  | 41 832          |
| Krieg                        | 293 789 | Reichskontrolle         | 6 868           |
| Marine                       | 85 275  | Gestüte                 | 1 601           |
| Finanzen                     | 204 325 |                         |                 |
|                              |         | <b>Summa:</b>           | <b>1299 649</b> |

**Voranschlag für das Finanzjahr 1899.**

**Brutto-Einnahmen. (In Rubeln.)**

**Ordentliche Einnahmen.**

|                                                               |            |                        |            |
|---------------------------------------------------------------|------------|------------------------|------------|
| <b>Direkte Steuern</b>                                        |            |                        | 113 554631 |
| Steuern                                                       |            | 44 713331              |            |
| Handelspatente                                                |            | 54 061900              |            |
| 5% Kapitalrentensteuer                                        |            | 14 779400              |            |
| <b>Indirekte Steuern</b>                                      |            |                        | 667 182457 |
| Zölle                                                         |            | 196 600000             |            |
| Konsumtionssteuern                                            |            | 394 774700             |            |
| Betränksteuer                                                 | 270 820000 | Rübenzuckersteuer      | 58 042000  |
| Tabaksteuer                                                   | 85 350000  | Zündhölzchen           | 7 011200   |
| Kapthädle                                                     | 23 551500  |                        |            |
| Gebühren                                                      |            |                        | 75 807757  |
| Stempel                                                       | 32 417625  | Abgaben von den Feuer- |            |
| Besitzwechselabgaben                                          | 21 563000  | versicherungen         | 3 200000   |
| Pässe                                                         | 70000      | verschiedene Abgaben   | 8 057132   |
| Eisenbahnpassagier- u.                                        |            |                        |            |
| Gilgutssteuer                                                 | 10 500000  |                        |            |
| <b>Regalien</b>                                               |            |                        | 52 875800  |
| Bergwerke                                                     | 4 032000   | Post                   | 27 808800  |
| Münze                                                         | 3 365000   | Telegraphen            | 17 670000  |
| <b>Staatsgüter</b>                                            |            |                        | 489 350700 |
| Abgaben der Kronbauern u.                                     |            |                        | 15 115391  |
| Ertrag der beweglichen Staatsgüter                            |            |                        | 12 313709  |
| Verkauf der Kronländereien                                    |            |                        | 902302     |
| Ertrag der Forsten                                            |            |                        | 42 255000  |
| Berg- und Hüttenwerke, technische Anstalten und Magazine,     |            |                        |            |
| Branntweinverkauf                                             |            |                        | 105 069038 |
| Ertrag der Eisenbahnen                                        |            |                        | 811 791260 |
| Anteil des Staates a. d. Ertrag verschied. konfession. Linien |            |                        | 1 904000   |
| <b>Lozkaufzahlungen der Bauern</b>                            |            |                        | 77 694000  |
| <b>Verschiedene Einnahmen</b>                                 |            |                        | 68 470615  |
| Zahlungen der Eisenbahngesellschaften                         |            |                        | 10 842864  |
| Zurückgezahlte Darlehen                                       |            |                        | 29 379473  |
| Einnahmen aus verschied. Quellen (Grundzins, städtische       |            |                        |            |
| Abgaben u. c.)                                                |            |                        | 18 657569  |
| Kriegsentschädigung                                           |            |                        | 3 947113   |
| Verschiedene Einnahmen                                        |            |                        | 6 643596   |

|                            |             |
|----------------------------|-------------|
| So Ordentliche Einnahmen   | 1469 128203 |
| Außerordentliche Einnahmen | 4 000000    |
| Freier Vorratbestand       | 98 604443   |

**Total der Einnahmen: 1571 732646**

**Ausgaben.**

|                           |            |
|---------------------------|------------|
| <b>Öffentliche Schuld</b> | 270 238086 |
| Staatsschuldenverwaltung  | 216 956390 |

|                                                                                          |            |                   |
|------------------------------------------------------------------------------------------|------------|-------------------|
| Verwaltung der Eisenbahnbobligationen . . . . .                                          | 51 688807  |                   |
| Zahlungen für Termine bis 1896 und Bankspesen . . . . .                                  | 1 592889   |                   |
| <b>Oberste Staatskörperlichkeiten</b> . . . . .                                          |            | <b>2 860621</b>   |
| Reichsrat und Reichskanzlei . . . . .                                                    | 1 771259   |                   |
| Kanzlei des Ministerkomitees . . . . .                                                   | 137626     |                   |
| Privatkanzlei des Kaisers . . . . .                                                      | 649778     |                   |
| Wittichwittentkanzlei . . . . .                                                          | 321958     |                   |
| <b>Heiliger Erzobd (griechisch-orthodoxer Kultus)</b> . . . . .                          |            | <b>21 199144</b>  |
| Ministerium des kaiserl. Hauses . . . . .                                                | 12 637506  |                   |
| Ministerium des Auswärtigen . . . . .                                                    | 5 314556   |                   |
| Kriegsministerium . . . . .                                                              | 323 791710 |                   |
| Marineministerium . . . . .                                                              | 83 065009  |                   |
| Schatzministerium . . . . .                                                              | 233 381888 |                   |
| Zentralverwaltung . . . . .                                                              | 8 294679   |                   |
| Provinzialverwaltung . . . . .                                                           | 43 438796  |                   |
| Technische und pädagogische Abteilung . . . . .                                          | 1 362102   |                   |
| Anfertigung der Staatspapiere . . . . .                                                  | 1 645000   |                   |
| Pensionen, Unterstützungen . . . . .                                                     | 39 455000  |                   |
| Subventionen . . . . .                                                                   | 9 172217   |                   |
| Garantiezahlungen an Eisenbahngesellschaften . . . . .                                   | 1 000000   |                   |
| Entschädigungen . . . . .                                                                | 2 833668   |                   |
| Rückstellungen . . . . .                                                                 | 1 631000   |                   |
| Kosten der Rekrutierung . . . . .                                                        | 725254     |                   |
| Bauverwaltung, Erhebungskosten (Getränksteuer, Zölle,<br>Verwaltung der Münze) . . . . . | 95 996432  |                   |
| Ausgaben früherer Jahre . . . . .                                                        | 3 135000   |                   |
| Zerlegen und rücküberstehende Ausgaben . . . . .                                         | 24 948269  |                   |
| Verschiedene Ausgaben . . . . .                                                          | 4 744471   |                   |
| <b>Ministerium der Staatsdomänen</b> . . . . .                                           |            | <b>36 980741</b>  |
| <b>Ministerium des Innern</b> . . . . .                                                  |            | <b>82 145703</b>  |
| Zentralverwaltung . . . . .                                                              | 1 356352   |                   |
| Provinzialverwaltung . . . . .                                                           | 54 799070  |                   |
| Unterricht . . . . .                                                                     | 158604     |                   |
| Fremde Kulte . . . . .                                                                   | 1 776086   |                   |
| Posten und Telegraphen . . . . .                                                         | 13 129068  |                   |
| Sanitäts- und Quarantänewesen . . . . .                                                  | 3 002761   |                   |
| Subventionen . . . . .                                                                   | 854671     |                   |
| Mieten und Bauten . . . . .                                                              | 2 127299   |                   |
| Verschiedene Ausgaben . . . . .                                                          | 4 941792   |                   |
| <b>Ministerium der Volksaufklärung</b> . . . . .                                         |            | <b>28 761171</b>  |
| <b>Ministerium der Verkehrsanstalten</b> . . . . .                                       |            | <b>288 074713</b> |
| Allgemeine Verwaltung und Schulen . . . . .                                              | 5 252929   |                   |
| Wasserstraßen . . . . .                                                                  | 12 304016  |                   |
| Bäfen . . . . .                                                                          | 4 867670   |                   |
| Landstraßen . . . . .                                                                    | 12 935150  |                   |
| Eisenbahnen . . . . .                                                                    | 251 128359 |                   |
| Verschiedene Ausgaben . . . . .                                                          | 1 586588   |                   |
| <b>Justizministerium</b> . . . . .                                                       |            | <b>44 944651</b>  |
| <b>Reichskontrolle</b> . . . . .                                                         |            | <b>7 459627</b>   |
| <b>Generaldirektion der Meeresküste</b> . . . . .                                        |            | <b>1 784117</b>   |
| <b>Für Proviant und Fournage</b> . . . . .                                               |            | <b>8 000000</b>   |
| <b>Invorhergesehene Ausgaben</b> . . . . .                                               |            | <b>12 000000</b>  |

Summa: Ordentliche Ausgaben . . . . . 1462 659233

Außerordentl. Ausgaben (Eisenbahnbauten) 109 073413

Summa der Ausgaben: 1571 732646



|                                                                                                            |                    |
|------------------------------------------------------------------------------------------------------------|--------------------|
| 2. Innere Schuld . . . . .                                                                                 | 2848 447676        |
| a. Verlosbar:                                                                                              |                    |
| 3½%ige Konversionsanleihe . . . . .                                                                        | 85 412400          |
| 6%ige 1. u. 2. Lotterianleihen v. 1866 u. 1864, nicht konvertierbar . . . . .                              | 148 590000         |
| 4%ige Innere Anleihe v. 1893, nicht konvertierbar bis 1903 . . . . .                                       | 99 310000          |
| 4%ige 2., 3. u. 4. innere Anleihe v. 1891, nicht konvertierbar bis 1899 . . . . .                          | 24 946000          |
| 4%ige Anleihe des Königreichs Polen . . . . .                                                              | 16 882794          |
| b. Schakscheine . . . . .                                                                                  | 168 776000         |
| c. Nicht verlosbar:                                                                                        |                    |
| 6%ige Anleihe v. 1817—18, nicht konvertierbar . . . . .                                                    | 38 486919          |
| 5%ige Unkündbare Devots, nicht konvertierbar . . . . .                                                     | 288377             |
| 4%ige Unkündbare Devots, nicht konvertierbar . . . . .                                                     | 30 400000          |
| 3%ige Unkündbare Devots . . . . .                                                                          | 1 500000           |
| 4%ige Unkündbare Anleihe v. 1859, nicht konvertierbar . . . . .                                            | 153 865186         |
| 4%ige Russische Rente . . . . .                                                                            | 2080 000000        |
| 3. Eisenbahnschulden . . . . .                                                                             | 156 328000         |
| 4½%ige Innere konsolidierte Eisenbahn-Anleihen v. 1890, nicht konvertierbar bis 1900 . . . . .             | 74 120000          |
| 4½%ige Innere konsolidierte Eisenbahn-Anleihe v. 1892, nicht konvertierbar bis 1902 . . . . .              | 74 360000          |
| 4%ige Obligationen der Großen Russ. Eisenbahn-Gesellschaft v. 1893, nicht konvertierbar bis 1903 . . . . . | 1 277500           |
| 4%ige verschiedene Anleihen . . . . .                                                                      | 6 570500           |
| <b>Summa B:</b>                                                                                            | <b>3046 644837</b> |
| <b>Total:</b>                                                                                              | <b>6108 792117</b> |

Ausgaben für Verzinsung und Tilgung der Staatsschuld nach dem Budget von 1899. (In Rubeln.)

|                                                            | Zinsen.           | Tilgung.  | Zusammen. |
|------------------------------------------------------------|-------------------|-----------|-----------|
| Außere Schuld mit festen Tilgungsfristen . . . . .         | 56 675485         | 4 370074  | 60 045559 |
| "    "    ohne feste Tilgungsfristen . . . . .             | 4 841300          | 1 456097  | 6 597397  |
| Innere Schuld mit festen Tilgungsfristen . . . . .         | 22 664893         | 11 927063 | 34 591956 |
| "    "    ohne feste Tilgungsfristen . . . . .             | 94 486166         | 498284    | 94 984450 |
| Obligationen verstaatlichter Eisenbahnen . . . . .         | 17 860237         | 2 876791  | 20 737028 |
| Von Eisenbahnen zurückzuerstattende Zahlungen . . . . .    | 48 579587         | 3 109220  | 51 688807 |
| Zinsen u. Kapitalzahlung f. die Termine bis 1896 . . . . . | —                 | —         | 1 481060  |
| Bankzinsen . . . . .                                       | —                 | —         | 111832    |
| <b>Summa:</b>                                              | <b>270 235086</b> |           |           |

Auswärtiger Handel Rußlands.

Spezialhandel 1893—97. (In Tausenden Rubel.)

| Jahr.          | Waren:   |                        | Edelmetalle: |          |
|----------------|----------|------------------------|--------------|----------|
|                | Einfuhr. | Ausfuhr. <sup>1)</sup> | Einfuhr.     | Ausfuhr. |
| 1893 . . . . . | 463 546  | 599 210                | 31 319       | 7 318    |
| 1894 . . . . . | 559 572  | 668 753                | 130 941      | 44 222   |
| 1895 . . . . . | 538 508  | 689 082                | 37 596       | 1 375    |
| 1896 . . . . . | 569 810  | 689 931                | 118 398      | 2 067    |
| 1897 . . . . . | 559 998  | 726 118                | 139 378      | 8 493    |

<sup>1)</sup> Mit Ausschluß der Russischen Wandschurci.

Hauptsächlichste Verkehrsländer 1895—97.

Die folgenden Zahlen beziehen sich auf den wirklichen Wert der Einfuhr und Ausfuhr (ohne Edelmetalle). (In Tausenden Rubel.)

| Verkehrsländer.              | 1895           |                | 1896           |                | 1897           |                |
|------------------------------|----------------|----------------|----------------|----------------|----------------|----------------|
|                              | Einfuhr.       | Ausfuhr.       | Einfuhr.       | Ausfuhr.       | Einfuhr.       | Ausfuhr.       |
| Finnland . . . . .           | 20 880         | 15 514         | 20 461         | 17 655         | 17 409         | 29 807         |
| Schweden . . . . .           | 4 727          | 6 028          | 5 842          | 6 429          | 4 074          | 8 832          |
| Norwegen . . . . .           | 2 580          | 4 481          | 2 999          | 4 570          | 5 377          | 6 162          |
| Danemark . . . . .           | 1 777          | 10 541         | 2 319          | 9 098          | 1 884          | 9 334          |
| Deutschland . . . . .        | 175 647        | 179 276        | 190 170        | 185 368        | 179 871        | 175 258        |
| Oesterreich-Ungarn . . . . . | 24 092         | 34 523         | 22 902         | 29 942         | 19 301         | 39 091         |
| Frankreich . . . . .         | 22 549         | 49 531         | 23 412         | 58 206         | 24 685         | 63 745         |
| Belgien . . . . .            | 14 610         | 25 895         | 19 523         | 23 148         | 26 037         | 32 712         |
| Niederlande . . . . .        | 5 051          | 59 184         | 5 834          | 70 850         | 5 863          | 87 257         |
| Großbritannien . . . . .     | 119 782        | 174 849        | 111 309        | 160 903        | 104 326        | 161 690        |
| Spanien . . . . .            | 1 944          | 3 417          | 2 208          | 5 846          | 2 005          | 3 973          |
| Italien . . . . .            | 11 698         | 32 418         | 10 006         | 36 412         | 10 559         | 31 471         |
| Rumänien . . . . .           | 2 377          | 9 822          | 1 705          | 7 691          | 1 352          | 10 926         |
| Türkei . . . . .             | 6 805          | 13 519         | 6 100          | 14 340         | 6 197          | 12 687         |
| Griechenland . . . . .       | 1 857          | 6 757          | 2 599          | 5 277          | 795            | 6 057          |
| Ägypten . . . . .            | 12 212         | 4 863          | 13 599         | 3 790          | 24 091         | 5 816          |
| Perlien . . . . .            | 18 965         | 14 160         | 17 492         | 14 496         | 18 650         | 16 036         |
| Schina . . . . .             | 41 567         | 5 047          | 41 457         | 5 482          | 39 244         | 6 021          |
| Vereinigte Staaten . . . . . | 29 457         | 2 207          | 65 671         | 1 606          | 47 634         | 2 707          |
| Anderer Länder . . . . .     | 19 931         | 37 050         | 24 214         | 28 827         | 20 594         | 16 636         |
| <b>Summa</b>                 | <b>538 508</b> | <b>689 082</b> | <b>589 810</b> | <b>689 931</b> | <b>559 998</b> | <b>726 118</b> |

Die wichtigsten Handelsartikel 1897. (In Tausenden Rubel.)

| Einfuhr.                         | Gummi elast. und Guttapercha . . . . . | Flachs . . . . .                            | 56 181 |
|----------------------------------|----------------------------------------|---------------------------------------------|--------|
| Baumwolle . . . . .              | 70 739                                 | Früchte . . . . .                           | 48 213 |
| Maschinen . . . . .              | 54 794                                 | Rohseide . . . . .                          | 34 931 |
| Eisen . . . . .                  | 43 119                                 | Häute u. Felle . . . . .                    | 25 520 |
| Thee . . . . .                   | 41 838                                 | Pflanzen u. Samen . . . . .                 | 25 508 |
| Metallwaren . . . . .            | 28 367                                 | Kupfer . . . . .                            | 17 916 |
| Wollgarn . . . . .               | 17 868                                 | Animalische u. vegetabilische Öle . . . . . | 16 992 |
| Kohle . . . . .                  | 14 716                                 | Kaffee . . . . .                            | 12 768 |
| Wolle . . . . .                  | 13 742                                 | Wollwaren . . . . .                         | 11 913 |
| Chemikalien und Drogen . . . . . | 12 510                                 | Baumwollwaren . . . . .                     | 9 604  |
| Wein . . . . .                   | 10 810                                 | Wolle . . . . .                             | 9 602  |
| Zucker . . . . .                 | 10 541                                 | Getreide u. Mehl . . . . .                  | 9 511  |
|                                  |                                        |                                             | 8 948  |
|                                  |                                        |                                             | 6 974  |

Schiffsverkehr in den russischen Häfen 1897. (In Tausenden Tonnen.)

| Häfen.                                 | Russische Flagge. |            | Fremde Flaggen. |              | Total.       |              |
|----------------------------------------|-------------------|------------|-----------------|--------------|--------------|--------------|
|                                        | Schiffe.          | Tonnen.    | Schiffe.        | Tonnen.      | Schiffe.     | Tonnen.      |
| <b>Eingegangen:</b>                    |                   |            |                 |              |              |              |
| Weißes Meer . . . . .                  | 338               | 45         | 378             | 270          | 716          | 315          |
| Dstsee . . . . .                       | 745               | 264        | 4955            | 3 210        | 5700         | 3 474        |
| Schwarzes und Asowsches Meer . . . . . | 409               | 489        | 4180            | 4 785        | 4589         | 5 274        |
| <b>Total</b>                           | <b>1492</b>       | <b>798</b> | <b>9513</b>     | <b>8 265</b> | <b>11005</b> | <b>9 063</b> |
| <b>Ausgegangen:</b>                    |                   |            |                 |              |              |              |
| Weißes Meer . . . . .                  | 300               | 43         | 377             | 269          | 677          | 312          |
| Dstsee . . . . .                       | 681               | 243        | 4925            | 3 202        | 5606         | 3 445        |
| Schwarzes und Asowsches Meer . . . . . | 371               | 476        | 4181            | 4 786        | 4552         | 5 262        |
| <b>Total</b>                           | <b>1352</b>       | <b>762</b> | <b>9483</b>     | <b>8 257</b> | <b>10835</b> | <b>9 019</b> |



## Handelsflotte 1. Januar 1898.

|                              | Dampfer. |         | Segelschiffe. |         | Summa.   |         |
|------------------------------|----------|---------|---------------|---------|----------|---------|
|                              | Schiffe. | Tonnen. | Schiffe.      | Tonnen. | Schiffe. | Tonnen. |
| Weißes Meer . . . . .        | 33       | 5 028   | 396           | 22 149  | 429      | 27 177  |
| Ostsee . . . . .             | 95       | 19 053  | 586           | 78 745  | 681      | 97 798  |
| Schwarzes und Asowsches Meer | 263      | 142 512 | 773           | 54 535  | 1036     | 197 047 |
| Summa                        | 391      | 166 593 | 1755          | 155 429 | 2146     | 322 023 |

Eisenbahnen. 1. August 1899 in Betrieb 43061 km, im Bau 13649 km (ohne die finnlandischen Bahnen).

Post 1897. Zahl der Bureaux 9731.

|                           | Briefe   | Post-<br>karten | Drucksachen,<br>Zeitungen u.<br>Warenproben | Wertbriefe |            |
|---------------------------|----------|-----------------|---------------------------------------------|------------|------------|
|                           | 1000 St. | 1000 St.        | 1000 St.                                    | 1000 St.   | 1000 Kron. |
| Innerer Verkehr . . . . . | 271 263  | 54 708          | 242 310                                     | 16 639     | 23954 365  |
| Außerer Verkehr . . . . . | 34 568   | 7 098           | 25 752                                      | 606        | 369 781    |

Einnahme 170 161 024 Frank; Ausgaben gemeinschaftlich für Post und Telegraphen 132 117 648 Frank.

## Telegraphen 1897.

|                                | Länge (in km) der<br>Linien. Drähte. |        | Privatlinien . . . . . | Länge (in km) der<br>Linien. Drähte |      |
|--------------------------------|--------------------------------------|--------|------------------------|-------------------------------------|------|
|                                |                                      |        |                        |                                     |      |
| Staatslinien . . . . .         | 135406                               | 283199 |                        | 4254                                | 6535 |
| Anglo-indische Linie . . . . . | 3620                                 | 7826   |                        |                                     |      |
|                                |                                      |        |                        | Zusammen: 143289 299560             |      |

Zahl der Staatsbureaux 2444, der Eisenbahn- und Privatbureaux 2619.

## Zahl der Depeschen.

|                                         |            |                            |                   |
|-----------------------------------------|------------|----------------------------|-------------------|
| Interne aufgegeben . . . . .            | 12 868 226 | Transitdepeschen . . . . . | 221 776           |
| Internationale<br>abgeschickt . . . . . | 1 054 918  | Dienstdepeschen . . . . .  | 1 083 294         |
| erhalten . . . . .                      | 1 086 845  |                            |                   |
|                                         |            |                            | Total: 16 318 059 |

Einnahme: 58 757 372 Frank; Ausgaben, s. oben bei der Post.

Telephone 1897. Zahl der Sprechstellen 23097. Lokalverkehr: Zahl der Anlagen 74, Länge der Linien 5962, der Drähte 50235 km, Zahl der Gespräche 65 347 080. Fernverkehr: Zahl der Anlagen 18, Länge der Linien 401, der Drähte 1000 km, Zahl der Gespräche 666343.

## Armee und Marine.

[Nach den Gesetzen vom 13. Jan. 1874, 30. Okt. 1876 und 26. Juni 1888 etc. besteht allg. Wehrpflicht vom (am 1./13. Okt. des betr. Jahres) vollendeten 21. Lebensjahre an; sie beträgt im europäischen Rußland 5 Jahre bei der Fahne, 13 Jahre in der Reserve und 5 Jahre im ersten Aufgebote der Reichswehr (Evpoltshenie); in Turkestan, dem Amur- und Küstengebiet, sowie bei den Streitkräften 7 Jahre bei der Fahne resp. auf der Flotte und 6 Jahre in der Reserve; in der Kuban- u. Terek-Province, sowie in Transkaspien 3 Jahre bei der Fahne u. 16 Jahre in der Reserve. Die Reservisten sind zu zwei sechswöchentlichen Übungen verpflichtet. Die bei der Aushebung als überzählig ausgelassenen Mannschaften gehören vom vollendeten 20. bis zum 43. Lebensjahre dem ersten Aufgebote der Reichswehr an und können im Kriege zur Ergänzung des stehenden Heeres herangezogen werden. Die vier jüngsten Jahrgänge halten schon im Frieden zweimal dreiwöchentliche Übungen ab. Die bei der Aushebung als nicht völlig kriegsgebrauchbar befundenen Mannschaften bilden das zweite Aufgebote der Reichswehr, das ausschließlich zur Bildung von Reichswehrtruppenteilen verwendet wird. Bei den Kosaken beginnt die Dienstpflicht mit dem 19. Lebensjahre und umfaßt 3 Jahre vorbereitender Ausbildung im Heimatsdorf, 4 aktive Dienstjahre im 1. Aufgebote, 4 Jahre im 2. Aufgebote, in dem jährlich eine dreiwöchentliche Übung zu leisten ist, 4 Jahre im 3. Aufgebote, in welchem eine dreiwöchentliche Übung abgehalten wird, und 5 Jahre in der Ersatzkategorie, die nur zur Ergänzung während des Krieges dient. Außerdem gehören alle wehrfähigen Kosaken ohne Altersgrenze zur Heereswehr, die nur bei außergewöhnlicher Kriegslage durch den Kaiser aufgeboten

werden kann. Die Geistlichen aller christlichen Bekenntnisse sind von jedem Militärdienst befreit; Ärzte, Tierärzte, Apotheker, Lehrer und im Auslande auf Staatskosten ausgebildete Künstler haben nur auf Dienstbefreiung im Frieden Anspruch. Die Wehrpflichtigen mohammedanischen Glaubens sind gegen Entrichtung einer Wehrsteuer von der persönlichen Dienstpflicht entbunden. Bei Nachweis gemisser Bildungsgrade treten verschiedene Abtätigungen der Dienstpflicht ein. Das jährliche Wehrtruppenkontingent beträgt 264300 Mann (1898 286800 M.) einschl. ca 14000 Mann für die Flotte und Grenzwahe, außerdem von der eingeborenen Bevölkerung des Teret- u. Kubangebiets und Transkaukasien 5600 M.; von der Reichswehr 1. Aufgebots sollen seit 1890 jährlich ca 100000 Mann zu Übungen herangezogen werden. — S. Jahrg. 1890, S. 934.]

### Friedensorganisation der europäischen Armee.

Das Ruffische Reich ist (einschl. Finnlands, s. unten) in 13 Mil.-Bezirke, die ebensoviele ganz selbständige Armeen aufstellen, u. den Bezirk der Donischen Kosaken eingeteilt (vgl. die Personalien). In den 6 europäischen Mil.-Bezirken und in Kaukasien stehen 23 Korps, die der Regel nach aus 2 Inf.-Div., 2 Feld.-Art.-Brig. und 1 Kav.-Korps (zu 2 Div.) mit 2 reit. Batt. bestehen. Das Korps hat jedoch 3 Inf.-Div., 2 Kav.-Div. u. 3 Art.-Brig. (einschl. 1 reit.), das Gren.-Korps hat 3 Inf.-Div. (ohne die kaukas.), 3 Art.-Brig. u. 1 Kav.-Div., das I., IV., VII., XIII., XVII., XVIII., XX. u. XXI. Korps haben keine Kav.-Div., das XVI. u. XXII. Korps haben 1 Kav.-Brig., auch sind den Kav.-Div. die reit. Batt. verschieden zugeteilt. An aktiven Truppen im Korpsverband sind in Europa und Kaukasien vorhanden: 51 Inf., 22 Kav.-Div. u. 2 Kav.-Brig., 48 Feld.-Art.-Brig., 44 reit. Batt.; außer Korpsverband stehen: 10 Schützen-Brig. (74 Bat.), 9 Rgt. u. 5 Bat. Art., 7 Brig. Genietruppen, 5 Train-Bat. — Im einzelnen sind vorhanden:

12 Garde-, 16 Gren.- u. 181 Inf.-Rgt. von je 4 Bat. (zu 4 Komp.), zus. 836 Bat.; 4 Schützen-Bat. (darunter 1 finn.), 24 Schützen-Rgt. von je 2 Bat., 8 finn. Bat., 8 kaukas. Schützen-Bat., 6 Kuban-Mastun-Bat., zus. also 74 Schützen-Bat. Dazu als Feldtruppen: 4 Ref.-Inf.-Brig. (zu 4 Rgt. zu 2 Bat. zu 4 Komp.), 12 Ref.-Inf.-Brig. (zu 4 Bat. zu 5 Komp.), 2 selbst. Bat. (zu 5 Komp.); im Kaukasus 2 Ref.-Inf.-Brig. (zu 4 Rgt. zu 2 Bat. zu 4 Komp.), 2 Ref.-Inf.-Brig. (zu 4 Bat. zu 5 Komp.), 2 selbst. Bat. (zu 5 Komp.); in Asien 10 Ref.-Kadre-Bat. (zu 5 Komp.), 5 turkestan. Linien-Kadre-Bat. (zu 5 Komp.) = 123 Bat. Außerdem 16 Festungs-Rgt. zu 2 Bat. zu 5 Komp., 1 Festungs-Rgt. zu 5 Bat. zu 4 Komp., 13 selbst. Festungs-Bat. zu 5 Komp. — Das Bat. ist im Frieden durchschnittlich auf 500 M., im Kriege auf 800—1000 M. zu veranschlagen. — Bewaffnung der Inf.: das Repetiergewehr 1891 (nach seinem 3 Linien = 7,62 mm betragenden Kal. das „Dreiliniengewehr“ genannt, Mag. von 5 Patronen).

4 WKür.-Rgt.; 2 WDrag., 2 Gll., 2 Ghuf., 2 WDon-Kof.-Rgt., 1 ural. WKof.-Ejotnie, 54 Armeedrag. u. 32 Kof.-Rgt. (je 6 Ejotnien), 1 Krimtataren-Halbrgt (zu 2 Ejotnien), 1 Daghestan-Reiter-Rgt (zu 6 Ejotnien), 1 Dsjetimer-Halbrgt (2 Ejotnien), 1 Turkmenen-Halbrgt (2 Ejotnien), 1 Gsk. der Off.-Kav.-Schule, 6 Gsk. Feldgendarmen, die in 2 WDiv., 16 Armeediv., 2 Brig. und 4 Kof.-Div. mit 21 Gjakadres u. 64 Kadresabt. vereinigt sind. Nicht im Div.-Verband stehen: 4 Ejotnien des Kais. Konvoi, 1 Don-Kof.-Rgt., 6 selbständ. Ejotnien, 1 Astrachan-Kof.-Rgt., 1 Teret-Kof.-Rgt., 1 Kuban-Kof.-Rgt., 1 Kuban-Kof.-Halbrgt (2 Ejotnien), 1 Astrachan-Kof.-Rgt., 2 Drenburgische Kof.-Ejotnien, 1 Ural-Kof.-Lehr-Ejotnie, 2 Transbaikal-Kof.-Rgt., 1 Amur-Kof.-Rgt., 1 Ujuri-Kof.-Ejotnie. Bewaffnung: Dreilinen-Drag.-Gewehr und Säbel; einzelne Kosaken-Rgt. führen im ersten Gliede auch die Lanze.

3 WArt.-Brig., 4 Grenadier- u. 45 Armeediv.-Brig., von denen die Garde- u. Grenadier-Brig. je 3 Abt. (Div.) mit je 9 Batt., 21 Brig. je 3 Abt. von zus. 8 Batt., 4 den kaukas. Inf.-Div. zugeteilten Brig. 7, die übrigen 6 Batt. enthalten; 5 Schützen-Art.-Div. zu 3 Batt., 1 kaukas. u. 1 WSchützen-Div. zu 2 Batt., 1 finn.

1) Art.-Div. (= den preuß. Abt.) sind vorhanden außer der Garde bei der 2., 3., 4., 5., 6., 7., 8., 9., 10., 11., 12. u. 14. Kav.-Div.

Rgt zu 4 Batt., 5 Mörser-Rgt zu 4, 2 zu 2 Batt., 1 Geb.-Art.-Rgt zu 3 Batt.<sup>1)</sup>; Reserve: 6 Ref.-Art.-Brig. zu je 6 Batt., die kaukas. Ref.-Art.-Brig. zu 3 leichten u. 1 Geb.-Batt., 1 Kadreer.-Batt. für die 48. Feldart.-Brig.; im ganzen 41 Ref.-Batt.; reit. Art.: 44 Batt.; Feldart. in Asien: 3 Feldart.-Brig., von denen die turkestan. 7 (inkl. 1 Geb.-Batt.), die ostsibir. 8 (inkl. 2 Geb. und 2 Mörser-Batt.), die 2. ostsibir. 4 leichte Batt. zählt; 2 selbständ. Art.-Div. (Abt.) zu je 2 leichten Batt. 3 selbständ. transkasp. Batt. (2 leichte u. 1 Geb.-Batt.), reit. Art. in Asien 5 Batt. Die Geschütze der Feld-Art. haben die Konstruktion von 1877 (verstärkte Gusstahlgesch.).

An Festungsgruppen: 54 Bat. Fest.-Art., 6 Ausfall-Batt., 4 Festungsbelagerungsbat., 10 Komp. Fest.-Art.; 48 fliegende Feldart.-Parks, 7 Schützenart.-Parks, 3 Mörserparks, 1 Geb.-Park, 1 ostsib. Art.-Park.

26 Zappeur-Bat. (4–5 Komp.), 8 Pontonier-Halbbat. (2 Komp.), 17 Feldtelegr.-Parks, 7 Eisenb.-Bat. (2 in Transkavien, 1 in Süd-Mhuri), 1 Turkestan-Cappeur-Bat., 2 einzelne Capteur-Komp. (Asien), 6 Feldingenieur-Parks, 1 elektrotechn. Lehr-Komp., 1 Luftschiffer-Schulpark. — 12 Festungszappeur-Komp., 11 Festungsminen-Komp., 2 Flussminen-Komp., 7 Fest.-Telegr.-Abt., 6 Luftschiffer-Abt. — 5 Bat. Train (zu 4 Komp.), 1 kaufm. Bat. zu 2 Komp.

An Kojakentruppen (einschl. der bei den regul. Truppen angeführten Rgt u. Batt.) sind vorhanden: 8 Bat. (22<sup>2)</sup>), 51<sup>1</sup>/<sub>2</sub> Reiter-Rgt (147), 306 Eiotnien (898), 20 reit. Batt. (38). Friedensstärke: 60000 Reiter, Kriegsstärke: 180000–250000 Reiter.

Die Grenzwahe (im Frieden dem Finanzminister unterstellt) beträgt 31 verschieden starke Brig. (davon 2 in Asien), 2 selbst. Abt., zus. ungefähr 1000 Off. u. 31425 Udff. u. M.

#### Statz der einzelnen Truppenteile im Frieden und im (Krieg).

|                                                    | Offiz.  | Funker. | Udffiz.   | Musiker. | Gemeine.    | Nicht-kombatt. | Pferde.    |
|----------------------------------------------------|---------|---------|-----------|----------|-------------|----------------|------------|
| Infanterie-Rgt . .                                 | 70 (79) | 32 (32) | 117 (326) | 69 (69)  | 1600 (3440) | 81 (110)       | 25 (100)   |
| Schützen-Bat. . .                                  | 19 (21) | 8 (8)   | 30 (83)   | 9 (9)    | 400 (860)   | 30 (41)        | 9 (50)     |
| Schützen-Rgt . .                                   | 33 (35) | 8 (8)   | 90 (164)  | 17 (17)  | 1064 (1720) | 38 (97)        | 11 (89)    |
| Ref.-Rgt (im Frieden 4, im Kriege 2 Batt.) . . . . | 63 (37) | 32 (10) | 326 (112) | 34 (22)  | 3440 (1380) | 110 (51)       | 186 (11)   |
| Festungs-Rgt (5 Batt.) . . . .                     | 79      | 43      | 403       | 42       | 4300        | 72             | 21         |
| Festungs-Bat. . .                                  | (16)    | (8)     | (81)      | (9)      | (860)       | (26)           | (8)        |
| Draconer-Rgt . .                                   | 38 (36) | 18      | 72 (72)   | 19 (19)  | 768 (768)   | 212 (89)       | 905 (940)  |
| Kojaken-Rgt (16 Eiotnien) . . . .                  | 42 (25) | —       | 56 (86)   | 13 (19)  | 800 (784)   | 100 (66)       | 930 (1014) |
| Cappeur-Bat. . .                                   | 26 (23) | 5 (4)   | 63 (85)   | 12 (10)  | 540 (860)   | 34 (56)        | 15 (97)    |
| Pontonier-Bat. .                                   | 12 (12) | 2 (4)   | 27 (59)   | 5 (5)    | 216 (464)   | 27 (47)        | 12 (429)   |
| Eisenbahn Bat. . .                                 | (25)    | —       | (85)      | (4)      | (956)       | (67)           | (85)       |
| Schwere Fuß-Batt.                                  | 6 (6)   | 1 (1)   | 16 (21)   | 3 (3)    | 175 (212)   | 13 (23)        | 49 (186)   |
| Leichte Fuß-Batt. .                                | 6 (6)   | 1 (1)   | 16 (21)   | 3 (3)    | 147 (180)   | 13 (23)        | 49 (160)   |
| Reitende Batt. . .                                 | 5 (5)   | 1 (1)   | 14 (18)   | 3 (3)    | 149 (158)   | 19 (29)        | 161 (226)  |
| Mörser-Rgt . . .                                   | 25 (25) | 4 (4)   | 52 (65)   | 9 (13)   | 624 (780)   | 52 (109)       | 267 (722)  |
| Schwere Ref.-Batt.                                 | 11 (6)  | —       | 16 (20)   | 3 (3)    | 165 (195)   | 21 (13)        | 54 (178)   |
| Leichte Ref.-Batt. .                               | 11 (6)  | —       | 16 (20)   | 3 (3)    | 145 (162)   | 21 (13)        | 45 (151)   |

Für die Reichswehr sind im Frieden nur schwache Kadres vorhanden; man rechnet indes auf 2 Millionen, die im Kriege 450 Batt. und 72 Gesl. stellen können. Sie

<sup>1)</sup> Die ganze fahrende Art. zählt seit 1. Jan. 1898 417 Batt. mit 3382 Gesch. (im Kriege), darunter 14 Gebirgsbatt. u. 2 Mörserbatt. (in Asien). — <sup>2)</sup> Die Zahlen in ( ) bedeuten hier: im Kriege.

ist bis zu ihrer Bewaffnung mit Dreiliniengew. u. Rev. mit 4,2 Linien-Verdangew. u. Rev. bewaffnet.

Die Gesamtriedensstärke der Armee einschl. Kosaken, finnischer u. eingeb. kaukas. Truppen, aber auschl. Grenzwache, Kavalkommandos, Gendarmen u. Flotte wird berechnet auf 38000 Off. u. 860000 M. oder auf 893000 M.

Die Ergänzung erfolgt in 22 Lokal-Brigadebezirken mit 558 Kreis-Truppenehfs-Verwaltungen. In Polen, Estland, Livland, Kurland u. Bessarabien werden die ausgehobenen Mannsch. zu  $\frac{3}{4}$  auf alle russischen Inf.-Korps verteilt. Je 4 benachbarte Kreis-Truppenehfs-Verw. bilden einen Div.-Bezirk, aus dem sich die Ausartillerie rekrutiert. Die Gren., die Schützen-Korps, sowie die gesamte Kav., die reit. und die Ref.-Art., die techn. Truppen und die Heeresanstalten ergänzen sich aus dem ganzen Reich.

Für den Krieg werden aus den Truppen in den einzelnen Militärbezirken Armeen, die Div.-Kav. wird durch Kosakentruppen 2. u. 3. Aufgebots gebildet; aus den im Frieden bestehenden Kav.-Div. werden Kav.-Korps, aus Schützen-Brig. werden Schützen-Div.; die Reserve-Brig. werden ebenfalls zu Div. und entweder den Inf.-Korps als 3. Div. zugeteilt oder zu besonderen Korps vereinigt.

Kriegsstärke des russischen Heeres (annähernd <sup>1)</sup>).

| Feldtruppen.         |              | Off.            | Kombatt.             | Grenz.      |              | Off. | Kombatt.                            |
|----------------------|--------------|-----------------|----------------------|-------------|--------------|------|-------------------------------------|
| Infanterie . . . . . | 19300        | 964000          | Infanterie . . . . . | 4400        | 270000       |      |                                     |
| Kavallerie . . . . . | 3900         | 120000          | Kavallerie . . . . . | 800         | 40000        |      |                                     |
| Artillerie . . . . . | 3000         | 100000          | Artillerie . . . . . | 600         | 30000        |      |                                     |
| Genie . . . . .      | 800          | 40000           | Genie . . . . .      | 100         | 6000         |      |                                     |
| Train . . . . .      | 400          | 25000           |                      |             |              |      |                                     |
|                      | <u>27400</u> | <u>1 269000</u> |                      |             | <u>5900</u>  |      | <u>316000</u>                       |
| Reservetruppen.      |              |                 |                      | Reichswehr. |              |      |                                     |
| Infanterie . . . . . | 10700        | 650000          | Infanterie . . . . . | 9500        | 686000       |      |                                     |
| Kavallerie . . . . . | 2500         | 100000          | Kavallerie . . . . . | 350         | 22000        |      |                                     |
| Artillerie . . . . . | 900          | 30000           | Artillerie . . . . . | 450         | 28000        |      |                                     |
| Genie . . . . .      | 200          | 9000            | Genie . . . . .      | 100         | 4000         |      |                                     |
|                      | <u>14300</u> | <u>789000</u>   |                      |             | <u>10400</u> |      | <u>740000</u>                       |
| Festungstruppen.     |              |                 |                      | Grenzwache  |              |      |                                     |
| Infanterie . . . . . | 2500         | 170000          | Grenzwache . . . . . | 1000        | 34000        |      |                                     |
| Artillerie . . . . . | 1200         | 82000           |                      |             |              |      |                                     |
| Genie . . . . .      | 300          | 10000           |                      |             |              |      |                                     |
|                      | <u>4000</u>  | <u>262000</u>   |                      |             |              |      |                                     |
|                      |              |                 |                      |             |              |      | <u>Gesamtstärke: 63000 3 440000</u> |

Asiatische Truppen im Frieden.

Mil.-Bez. Amur: 2 ostsibir. Lin.-Brig. u. 2 selbst. Bat. = 11 ostsib. Linien-Bat. (je 4 Komp.); 3 ostsibir. Schützen-Brig. (ohne 2 Natr in Awantun, s unten) = 10 Natr = 20 Bat. (zu 4 Komp.), 1 Ussuri-Reiterbrig. (= 2 Natr = 12 Eskadren), 2 transbaikal. Kos.-Korps (= 12 Eskadren), 1 Amur Kos.-Korps (= 4 Eskadren), 1 Ussuri-Eskadren; 2 ostsibir. Art.-Brig. (= 12 Batt.), darunter 2 Geb. und 2 Mörserbatt., 1 ostsibir. Schützenbrig. (= 3 Batt.), 1 Transbaikalabt. (= 2 Batt.); 1 ostsibir. Zapfenkorps (= 4 Komp.), 1 Ussuri Eisenb.-Bat. (= 6 Komp.), 2 (im Kriege 3) Transbaikal. Kos. Batt.; 2 Bat. Reservetruppen (= 10 Komp.); 1 Natr Kav.-Inf. (= 6 Bat.); 2 Bat. Fest.-Art. (= 6 Komp.), 1 Zapfenkorps, 1 Festungs-, 2 Küstentorpedokomp., 1 Telegraph-Abt.

Mil.-Bez. Sibirien: 1 westsibir. Linien-Bat., 1 westsibir. Kos.-Korps u. 2 Eskadren, 6 Bat. Reservetruppen <sup>2)</sup>).

Mil.-Bez. Turkestan: 3 turk. Linien-Brig. von je 4 Bat., 1 westsibir. Linien-Brig. (= 4 Bat.) u. 1 selbst. Bat., 1 turk. u. 2 transkasp. Schützen-Brig. von 4 Bat.

<sup>1)</sup> Nach „Die Heere und Flotten der Gegenwart“. — <sup>2)</sup> Vom 1. Mai 1900 ab sind die Umgestaltung einer sibir. Ref.-Art.-Div. und 2 dazu zusammengehörende leichte Ref.-Kav.-Batt. (siehe zu 4 bsp. Gesch.) aufzustellen.

(= 12 Bat.), 1 weisibir. Kos.-Brig. (= 16 Sotnien), 1 turk. Kos.-Brig. (4 Regt Kav. u. 2 Sotnien), 1 transkasp. Kos.-Brig. (= 12 Sotnien) u. 2 turkmen. Sotnien. 1 Art.-Brig. = 7 Batt., 1 weisibir. Abt. (= 2 Batt.), 1 reit. Geb.-Batt. u. 2 Kos.-Batt., 2 Bat. Sapp., 2 Eisenb.-Bat., 7 Bat. Reservetruppen, 1 Bat. Fest.-Art. — 2 Abt. Grenzwache.

Halbinsel Kwantun: Die zur 3. ostfib. Schützen-Brig. gehörigen Schützen-Regt Nr 9 u. 11 zu je 2 Bat., 1 Transbaikal. Kos.-Regt zu 6 Sotnien, 1 Feld.-Batt., 2 neu errichtete Fest.-Art.-Bat. zu je 2 Komp.

## Kriegsflotte 1899.

| Fahrzeuge.                                                                                                                                                                                                                                                                                                                                               | Tonnen-<br>gehalt. | Ind.<br>Pferde-<br>kräfte. | Ge-<br>schütze. | Kan-<br>nen-<br>rohr. |
|----------------------------------------------------------------------------------------------------------------------------------------------------------------------------------------------------------------------------------------------------------------------------------------------------------------------------------------------------------|--------------------|----------------------------|-----------------|-----------------------|
| <b>Baltische Flotte.</b>                                                                                                                                                                                                                                                                                                                                 |                    |                            |                 |                       |
| 10 Panzerschlachtschiffe 1872—99 <sup>1)</sup> . . . . .                                                                                                                                                                                                                                                                                                 | 103924             | 99158                      | 425             | 51                    |
| 22 gepanz. Küstenverteidiger und zwar:                                                                                                                                                                                                                                                                                                                   |                    |                            |                 |                       |
| 3 von 1893—96 . . . . .                                                                                                                                                                                                                                                                                                                                  | 12378              | 16500                      | 95              | 12                    |
| 4 von 1867—68 . . . . .                                                                                                                                                                                                                                                                                                                                  | 14800              | 8102                       | 48              | —                     |
| 3 gepanz. Batterien 1863—65 . . . . .                                                                                                                                                                                                                                                                                                                    | 11439              | 3821                       | 68              | —                     |
| 12 Panzer-Monitore 1864—67 . . . . .                                                                                                                                                                                                                                                                                                                     | 19271              | 6119                       | 71              | —                     |
| Kreuzer 1. Kl. und zwar:                                                                                                                                                                                                                                                                                                                                 |                    |                            |                 |                       |
| 11 gepanz. Kreuzer <sup>2)</sup> 1867—98 . . . . .                                                                                                                                                                                                                                                                                                       | 83680              | 94293                      | 410             | 39                    |
| 4 Panzerdeckschiffe 1885—98 . . . . .                                                                                                                                                                                                                                                                                                                    | 14171              | 36110                      | 100             | 14                    |
| 11 Kreuzer 2. Kl. 1874—80 . . . . .                                                                                                                                                                                                                                                                                                                      | 19747              | 18361                      | 155             | 11                    |
| 4 Torpedo-Kreuzer . . . . .                                                                                                                                                                                                                                                                                                                              | 2159               | 15410                      | 39              | 11                    |
| 4 Panzer-Kanonenboote . . . . .                                                                                                                                                                                                                                                                                                                          | 6103               | 8595                       | 48              | 7                     |
| 1 Deck-Kanonenboot . . . . .                                                                                                                                                                                                                                                                                                                             | 963                | 1000                       | 16              | 1                     |
| 10 Küsten-Kanonenboote . . . . .                                                                                                                                                                                                                                                                                                                         | 3872               | 3098                       | 27              | —                     |
| 3 Schulschiffe . . . . .                                                                                                                                                                                                                                                                                                                                 | 3609               | 1042                       | 27              | 2                     |
| 6 Yachten . . . . .                                                                                                                                                                                                                                                                                                                                      | 10909              | 21571                      | 25              | —                     |
| 45 Torpedoboote 1. Kl. 1877—98 . . . . .                                                                                                                                                                                                                                                                                                                 | 4581               | 61400                      | 94              | 108                   |
| 81 Torp.-Boote 2. Kl. . . . .                                                                                                                                                                                                                                                                                                                            | 1863               | 17820                      | —               | 105                   |
| 7 Transportschiffe 1859—1897 . . . . .                                                                                                                                                                                                                                                                                                                   | 7109               | 4936                       | 14              | 2                     |
| 219 Fahrzeuge . . . . .                                                                                                                                                                                                                                                                                                                                  | 320569             | 417336                     | 1662            | 363                   |
| Aufserdem: 7 Transportschiffe, 7 Damswaisioß, 25 Schiffe für den Hafendienst, 7 Dampfer der Finanzwachflotte. — Im Bau: 3 Panzerschlachtschiffe („Pobjeda“, „Retwjan“, „Zarewitsch“, mit zus. 38274 T., 44500 Pf.), 4 Panzerdeckkreuzer 1. Kl. („Diana“, „Aurora“, A. B. (33690 T., 66330 Pf., 188 Gesch.), 19 Torpedoboote 1. Kl. (5210 T., 84900 Pf.). |                    |                            |                 |                       |
| <b>Flotte des Schwarzen Meeres.</b>                                                                                                                                                                                                                                                                                                                      |                    |                            |                 |                       |
| 8 Panzer-Schlachtschiffe 1886—98 <sup>3)</sup> . . . . .                                                                                                                                                                                                                                                                                                 | 82518              | 81128                      | 262             | 49                    |
| 2 Panzer-Turmsch. (Porowski) 1873 . . . . .                                                                                                                                                                                                                                                                                                              | 6221               | 5066                       | 16              | —                     |
| 1 Kreuzer 1. Kl. („Pamjat Merkurja“) 1879 . . . . .                                                                                                                                                                                                                                                                                                      | 2997               | 3004                       | 16              | 5                     |
| 1 desgl. 2. Kl. . . . .                                                                                                                                                                                                                                                                                                                                  | 1334               | 1268                       | 8               | 2                     |
| 6 Kanonenboote 1887 . . . . .                                                                                                                                                                                                                                                                                                                            | 7375               | 9365                       | 60              | 12                    |
| 8 Torpedo-Kreuzer 1883—96 . . . . .                                                                                                                                                                                                                                                                                                                      | 1540               | 9341                       | 28              | 8                     |
| 25 Torp.-Boote 1. Kl. 1883—98 . . . . .                                                                                                                                                                                                                                                                                                                  | 2646               | 32998                      | 35              | 67                    |
| 10 Torp.-Boote 2. Kl. . . . .                                                                                                                                                                                                                                                                                                                            | 240                | 2200                       | —               | 10                    |
| 3 Schulschiffe . . . . .                                                                                                                                                                                                                                                                                                                                 | 15740              | 8272                       | 10              | 2                     |
| 3 Dampfer 1866—80 . . . . .                                                                                                                                                                                                                                                                                                                              | 5466               | 4360                       | 4               | —                     |
| 8 Transportschiffe . . . . .                                                                                                                                                                                                                                                                                                                             | 6979               | 5926                       | 32              | —                     |
| 70 Fahrzeuge . . . . .                                                                                                                                                                                                                                                                                                                                   | 133056             | 162928                     | 471             | 155                   |

<sup>1)</sup> Peter Welikij, Kaiser Alexander II., Kaiser Nikolaus I., Kowarin, Sissoi Welikij, Ssemastopol, Petropawlowitz, Pottawa, Veresowjet, Oslabia. — <sup>2)</sup> Kossija, Kjurik, Wm. Rachimow, Pamjat

Außerdem: 3 Hafendampfer, 13 Dampfer der freiwilligen Flotte (113674 T., 65433 i. Pf.). — Im Bau: 1 Dampfer der freiwill. Flotte. Im Sommer 1898 wurden bei der Nikolajewerft 2 Kreuzer 1. Kl. und 4 Torpedobootzerförer bestellt, bei der franz. Sociéte de forges et chantiers 1 Panzerschiff 1. Kl., 1 Panzerkreuzer und 5 Torpedobootzerförer, beim Vulkan in Stettin 1 Kreuzer.

| Fahrzeuge.                       | Sonnen-<br>gehalt. | Ind.<br>Pferde-<br>kräfte. | Ge-<br>schütze. | Kan-<br>ten-<br>rohr. |
|----------------------------------|--------------------|----------------------------|-----------------|-----------------------|
| Sibirische Flotte.               |                    |                            |                 |                       |
| 1 Kreuzer 2. Kl. . . . .         | 1236               | 1200                       | 17              | —                     |
| 4 Kanonenboote 1884—86 . . . . . | 4741               | 5277                       | 52              | 2                     |
| 2 Torpedokreuzer 1894 . . . . .  | 804                | 6449                       | 18              | 4                     |
| 12 Torp.-Boote 1. Kl. . . . .    | 1423               | 18846                      | 24              | 28                    |
| 8 Torpedoboote 2. Kl. . . . .    | 200                | 1760                       | 8               | —                     |
| 2 Dampfer 1893—96 . . . . .      | 2238               | 3927                       | 4               | —                     |
| 5 Transportschiffe . . . . .     | 3905               | 2372                       | —               | —                     |

34 Fahrzeuge . . . . . | 14547 | 39831 | 123 | 34

Im Bau: 4 Torpedoboote (jedes 120 T., 1000 Pf., 2 Gesch., 3 Torp.). Für den Zenissei: 1 Schraubendampfer u. 1 stähl. Segellichter.

Flotte des Kaspises.

2 Kanonenboote 1866 (623 T., 222 i. Pf., 3 Gesch.), 4 Raddampfer (1850 T., 1676 Pf., 10 Gesch.), 1 Hafendampfer (506 T., 126 i. Pf., 2 Gesch.).

Verteilung der Marine 1899.

|                       | Panzerschiffe                                            |                 | Kreuzer                  |                               | Kanon-<br>boote.      | Torpedo-<br>jäger.        | Torpedo-<br>boote. | Transp-<br>schiffe. |
|-----------------------|----------------------------------------------------------|-----------------|--------------------------|-------------------------------|-----------------------|---------------------------|--------------------|---------------------|
|                       | 1. Klasse.                                               | 2. Klasse       | 1. Klasse.               | 2. Klasse.                    |                       |                           |                    |                     |
| Ostsee . . . . .      | 2<br>(Nikolaus I.,<br>Wolawa)                            | 8 <sup>1)</sup> | —                        | 3 <sup>2)</sup>               | 7 <sup>3)</sup>       | 3                         | 45                 | 4                   |
| Atl. Ozean . . . . .  | —                                                        | —               | 1<br>Hjg von<br>Göteborg | 1<br>(Dschigit)               | —                     | —                         | —                  | —                   |
| Mittelmeer . . . . .  | 1<br>(Kaiser<br>Alex. II.)                               | 1               | —                        | —                             | 1<br>(Za-<br>porozec) | 2                         | 2                  | —                   |
| Ostasien . . . . .    | 3<br>(Petro-<br>pawlowef,<br>Sifsoj Weiki<br>u. Nowarin) | —               | 7 <sup>4)</sup>          | 2<br>(Zabijaka,<br>Kajboinif) | 6                     | 2<br>(Wadmit,<br>Gaidama) | 20                 | 3                   |
| Schw. Meer . . . . .  | 5 <sup>5)</sup>                                          | —               | 1<br>Pamjat<br>Merkurja  | 1<br>Wjettnik                 | —                     | 3                         | 37                 | 5                   |
| Weißes Meer . . . . . | —                                                        | —               | —                        | —                             | 3                     | —                         | —                  | 1<br>(Safan)        |

Azowa, Wladimir Monomach, Dmitrij Donskoi, Minin, Hjg von Göteborg, Gen.-Adm., Anjaz Roscharsky, Wromobow. — <sup>2)</sup> Katharina II., Sinope, Tschesma, Wrenadsat Apostolof (12 Ap.). G. Wobjedonoszew, Iri Swjettelja, Kofislaw, Potemkin.

<sup>1)</sup> Adm. Wschafow, Adm. Senjawan, Aprarin, Adm. Fajarew, Adm. Greig, Perowneg, Petron-Menya, Kreml. — <sup>2)</sup> Azowa, Afrika. — <sup>3)</sup> Ghrabr, Pöja, Snjag, Tuca, Joré, Groza, Grab. — <sup>4)</sup> Pamjat Azowa, Weijja, Kurik, Dmitrij Donskoi, Adm. Kornilow, Adm. Radimow, Wladimir Monomach. — <sup>5)</sup> Georg Wobjedonoszew, Iri Swjettelja, Sinope, Wrenadsat Apostolof, Katharina II.

Personal der Marine 1898: 1 Gen.-Adm., 11 Adm., 22 VAdm., 33 StAdm., 59 Kapte j. S., 212 Regr.-Kapte, 653 LtS, 220 UStS = 1241 Off.; 85 Ing., 305 Mechaniker, 320 Ärzte; UOff.; Matrosen ic. = 45380.

## Finnland.

Großfürstentum. — Vereinigt mit dem Kaiserthum Rußland unter demselben Regenten seit 1809. Die Staatsverfassung von 1772 und 1789, bestätigt durch Manifest des Kaisers Alexander I. vom 27. März 1809, durch die Manifeste des Kaisers Nikolaus I. vom 24. Dez. 1826, des Kaisers Alexander II. vom 3. März 1855, des Kaisers Alexander III. vom 14. März 1881 und des Kaisers Nikolaus II. vom 6. Nov. 1894, ist die einer konstitutionellen Monarchie. Volksvertretung durch 4 Stände (Ritterschaft und Adel, Geistlichkeit, Städte, Bauern). — Flagge: Weiß, Blau, Rot.

### Hauptverwaltung.

General-Gouv. u. D.Nmbt des Mil.-Bez. Finnland: **N. Bobrikow**, Gen. der Inf. u. Gen.-Adjut.; Gehilfe: **N. Schipow**, Gen.-Lt. — Chef des Stabes: **Olafow**, Gen.-Maj.; Chef der Art.: **Lewanewski**, Gen.-Lt.; des Genies: **Sjutin**, Gen.-Maj. — Kanzl.-Dir.: **A. v. Mintzow**, Oberst.  
 EtZentr. für Finnland in St. Petersburg, beauftr.: **W. v. Plehwe**, StKat u. Sen. — Gehilfe: **B. N. Procope**, Gen.-Lt. — Kanzleichef: **G. A. Gf Armfeldt**.

### Senat.

Präs.: der Gen.-Gouv. — Dep. der Verw. VPräs.: **G. Indeer**, Hofstallm.; Sektionschef. Zivilverw.: **H. G. Pallu**, StKat; Finanzen: **A. Charpentier**; Handel u. Industrie: **L. Gripenberg**; Buchführung: **Dr. R. F. Ignatius**; Militär: **K. W. Schauman**, StKat; Kultus ic. . . . ; Ackerbau: **G. Baron v. Troil**; Verkehr: **D. Bergbom**; Justiz: **W. Gneberg**; Senatoren ohne Portef.: **J. G. Solman**, **A. Nyberg**. — Dep. der Justiz u. höchster Gerichtshof. VPräs.: **G. A. L. Geberholm**; Senatoren: **K. A. af Nyborg**, **S. W. Hougberg**, **N. J. Fellman**, **E. F. W. Gylling**, **H. G. Vorenius**, **L. G. L. Clouberg**, **G. A. Baron Langenskiöld**, **G. H. Idestam**; Prof.: **W. W. Söderhjelm**.

### Andere Zentralbehörden.

Medizinalverw. Gen.-Dir.: **K. Salzman**. — Bank von Finnland. Präs.: **Th. Wegelius**. — StKontor (Hauptkasse). Präs.: **G. Seitlin**. — Gen.-Dir. Post: **K. v. Lagerborg**. — Zölle: **B. Winter**, StKat. — Landesvermessung: **J. Stölin**. — Forsten: **G. E. Baron Wrede**. — Öffentl. Gebäude: **D. S. Baron Gripenberg**. — Postwesen u. Leuchttürme: **N. Sjöman**. — Verkehrswege: **A. Nyberg**, StKat; — Landwirtschaft: **N. Grotenfelt**. — Industrie: **G. G. Sanmarl**. — Gefängnisse: **A. Gripenberg**. — Allg. Revisions-Gericht. Präs.: **K. A. Stadius**, StKat. — Presse. Präs.: **A. W. Cajander**. — Eisenb. Gen.-Dir.: **G. Strömberg**, StKat. — Statist. Zentralbureau. Dir.: **A. Borström**, StKat. — Schulen. DDir.: **Dr. L. L. Lindelöf**, StKat.

### Provinzialbehörden.

Gouv. Åbo, Björneborg: **W. v. Kraemer**, Gen.-Maj. — Nyland [Helsingfors]: **A. de Pont**, Gen.-Maj. — Kuopio: **H. W. Återman**, Gen.-Maj. — St. Michel: **W. Spare**, StKat. — Tavastehus: **G. Boehm**. — Uleåborg: **G. E. Fellman**. — Wasa: **G. A. Baron v. Rothen**, Gen.-Maj. — Wiborg: **J. A. Gripenberg**, Gen.-Lt. Präs. der Hofgerichte. Åbo: **E. Streng**. — Wasa: **G. E. af Frosterud**. — Wiborg: **E. Forsman**. — Mil.-Hofgericht Helsingfors: **N. v. Willebrand**, Gen.-Maj.  
 Bisdöfe. Åbo: **G. Johansson**, Erzb.; Borgå, Kuopio, Nyflott.

Universität Helsingfors. Kanzler: . . . ; V-Kanzler, beauftr.: **Lh. Klein**,  
 WzMat. — Rektor: **E. J. Hjelt**, Prof.

## Arme e.

ÖKndt: der Gen.-Gouv.; s. oben. — Chef des Stabes: **L. F. Blåfeld**, Oberst. —  
 Rndt: **G. E. Baron Kamijah**, Gen.-Lt.; Gehilfe: **F. G. Procope**, Gen.-Maj.;  
 Chef des Stabes: **W. Alfthan**, Oberst. — Gen.-Int.: **K. G. E. Furuhjelm**,  
 Oberst.

## [Konsuln r.] in Sinnland.

- Amerika, B. St. [Rk. in Helsingfors (**B. Gf.**)]. — Ag. in Åbo, Wiborg.]
- Argentinien. [Helsingfors: **G. W. Sanmart.**]
- Belgien. [Helsingfors: **A. Nummelin** (94)]. — Rk. in Åbo, Wiborg.]
- Brasilien. [Rk. in Åbo (**L. Seth**, 87), Helsingfors (**B. Gf.**, 87).]
- Dänemark. [Helsingfors: **A. F. Wajenius**, Gsk., u. 1 Rk. — Rk. in Åbo,  
 Björneborg, Borgå, Brabestad, Ekenäs, Fredrikshamn, Gamla-Karleby, Hangö,  
 Kristinestad, Lovisa, Mariehamn, Ny-Karleby, Nyttad, Raumo, Uleåborg,  
 Waja, Wiborg.]
- Deutsches Reich. [Åbo: **L. Schröder** (90). — Björneborg: . . . — Helsing-  
 fors: **Dr. A. Grafer** (85), Gsk. (98). — Uleåborg: **H. Hägg** (88). — Waja:  
**E. Trummer** (98). — Wiborg: **E. Rothe** (92). — Rk. in Hangö (**K. W.**  
**Korsman**, 88), Kotka (**M. Südel**, 92), Torneå (**A. Jantfurt**, 98); Ag. in Brabe-  
 stad, Jakobstad, Mariehamn.]
- Ecuador. [Åbo: **L. Seth.**]
- Frankreich. [Helsingfors: **E. J. A. Chayet** (98). — Ag. in Åbo, Fredrikshamn  
 Kotka, Uleåborg, Wiborg.]
- Griechenland. [Helsingfors: **G. F. Maurv.**]
- Grosbritannien. [Rk. in Åbo (**D. Wifeström**), Björneborg, Fredrikshamn, Gamla-  
 Karleby, Hangö, Helsingfors, Kemi, Kotka, Lovisa, Uleåborg, Wiborg, Waja;  
 Ag. in Bergå.]
- Italien. [Åbo: **L. Seth.** — Helsingfors: **G. Sundman.**]
- Luremburg: s. Niederlande (Konv. 6/7. Jan. 1880).
- Niederlande. [Helsingfors: **J. Addeus** u. 1 Rk. (**K. Stodmann**). — Rk. in Åbo,  
 Björneborg, Borgå, Fredrikshamn, Gamla-Karleby, Lovisa, Uleåborg, Waja,  
 Wiborg.]
- Oesterreich-Ungarn. [Rk. in Helsingfors (**E. W. Otto**, Hon.-Rk.)]
- Portugal. [Åbo: **L. Seth** u. 1 Rk. (**J. Dalberg**). — Rk. in Björneborg (**D. Helme**),  
 Borgå (**J. Eliason**), Hangö (**G. Etholin**), Helsingfors (**D. Seidenschuur**), Kotka  
 u. Fredrikshamn (**K. Madin**), Kristinestad (**G. Hyden**), Kuopio (**B. Hallman**),  
 Lovisa (**G. W. Melander**), Raumo (**A. Söderlund**), Tammerfors (**J. W. Blom**),  
 Uleåborg (**J. Aiström**), Wiborg (**A. Mustonen**), Waja (**L. Ceder**).]
- Rumänien. [Helsingfors: **E. Evensen** (98).]
- Schweden und Norwegen. [Helsingfors: **G. W. Gf Björnstjerna**, Rbr,  
 Gsk. (86), u. 1 Rk. (**J. N. Carlander**, 89). — Rk. in Åbo, Björneborg, Borgå,  
 Brabestad, Ekenäs, Fredrikshamn, Gamla-Karleby, Hangö, Jakobstad (**A. W.**  
**Schauman**, 99), Kotka, Kristinestad, Mariehamn, Nyttad, Raumo, Tammerfors,  
 Torneå, Uleåborg, Waja, Wiborg.]
- Spanien. [Helsingfors: **L. Krogius**, Hon.-Rk. (98) u. 1 Rk. (**E. Sánchez y**  
**Martinez**, 98). — Rk. in Åbo, Björneborg, Uleåborg, Wiborg; Ag. in Borgå,  
 Brabestad, Fredrikshamn, Hangö, Kotka, Kristinestad, Lovisa, Nyttad, Raumo,  
 Tammerfors, Waja.]



## Statistische Notizen.

### Flächeninhalt mit inneren Gewässern 1) und Bevölkerung.

| Gouvernements.           | qkm    | Bevölkerung Ende 1897 |           |        | auf 1 qkm |
|--------------------------|--------|-----------------------|-----------|--------|-----------|
|                          |        | männlich.             | weiblich. | total. |           |
| Äbo Björneborg . . . . . | 24171  | 211881                | 218363    | 430194 | 18        |
| Kuopio . . . . .         | 42731  | 151878                | 153288    | 305166 | 7         |
| Nyland . . . . .         | 11872  | 133338                | 142997    | 276335 | 24        |
| St. Michel . . . . .     | 22841  | 92414                 | 94061     | 186478 | 8         |
| Tamastehus . . . . .     | 21585  | 141118                | 144163    | 285281 | 13        |
| Uleåborg . . . . .       | 165644 | 134063                | 134163    | 268226 | 1,7       |
| Waja . . . . .           | 41712  | 221043                | 225729    | 446772 | 11        |
| Wiborg . . . . .         | 48056  | 195735                | 198677    | 394412 | 9         |

Total | 373612 | 1 281420 | 1 311444 | 2 592864 | 7

Religion Ende 1897: Evangelische 2545003, Griechisch-Orthodoxe 47339, Röm.-Katholiken 522.

Nationalität. 1897 (geschätzt): Finnen 2231300, Schweden 351300, Russen 7300, Deutsche 1840, Lappen 1160.

### Verteilung der Bevölkerung nach dem Beruf 1890.

|                               | Im Beruf beschäftigt u. deren Familien |                 | Zur persönlichen Dienstleistung |              | Total.          |
|-------------------------------|----------------------------------------|-----------------|---------------------------------|--------------|-----------------|
|                               | männlich.                              | weiblich.       | männlich.                       | weiblich.    |                 |
| Freie Berufszweige . . . . .  | 26437                                  | 29230           | 1888                            | 10541        | 68096           |
| Ackerbau . . . . .            | 816225                                 | 818563          | 67438                           | 76857        | 1 779983        |
| Gewerbe . . . . .             | 96139                                  | 86242           | 2338                            | 5880         | 190599          |
| Handel . . . . .              | 12790                                  | 11036           | 1420                            | 3066         | 29212           |
| Verkehr . . . . .             | 29112                                  | 19331           | 358                             | 1555         | 50356           |
| Andere Berufszweige . . . . . | 48482                                  | 54724           | 45                              | 493          | 103744          |
| <b>Summa</b>                  | <b>1 029185</b>                        | <b>1 019128</b> | <b>73487</b>                    | <b>99292</b> | <b>2 221690</b> |
| Dohne Beruf . . . . .         | (männlich: 68869, weiblich: 90181)     |                 |                                 |              | 159059          |

Städte 1897: Helsingfors 81119, Äbo 35281, Tammerfors 28725, Wiborg 23923, Uleåborg 14542, Nikolajstad 13493, Björneborg 12459 Einwohner.

### Bewegung der Bevölkerung.

| Jahr. | Zeitraen. | Geburten (inkl. Totgeborene). | Todesfälle | geborene. | Überschuß der Geburten. | Einwan-derung. | Auswan-derung. |
|-------|-----------|-------------------------------|------------|-----------|-------------------------|----------------|----------------|
| 1893  | 14095     | 75150                         | 53122      | 2120      | 22028                   | 53121          | 52840          |
| 1894  | 16113     | 78317                         | 49578      | 2111      | 28739                   | 56550          | 56302          |
| 1895  | 18256     | 84010                         | 46709      | 2227      | 37301                   | 59240          | 59353          |
| 1896  | 19181     | 83884                         | 49289      | 2228      | 34595                   | 61515          | 61085          |
| 1897  | 19913     | 84673                         | 47476      | 2243      | 37097                   | 67168          | 66853          |

### Finanzen.

Budget für 1899. (In Mark. 1 Mark = 80 D. Reichspf. 2).)

#### Einnahmen.

|                                           |           |                                     |           |
|-------------------------------------------|-----------|-------------------------------------|-----------|
| Aktiven des Staats . . . . .              | 12 507009 | Gewerbe- u. Handelssteuer . . . . . | 400000    |
| Domänen und Forsten . . . . .             | 2 885000  | Kopfsteuer . . . . .                | 2 075000  |
| Eisenbahnen (netto) . . . . .             | 7 396056  | Indirekte Steuern . . . . .         | 31 398000 |
| Kanäle . . . . .                          | 500000    | Zölle . . . . .                     | 24 650000 |
| Zinsen v. verschied. Kapitalien . . . . . | 1 725953  | Branntweinsteuer . . . . .          | 5 910000  |
| Direkte Steuern . . . . .                 | 5 871620  | Biersteuer . . . . .                | 800000    |
| Grundsteuer . . . . .                     | 3 396620  | Spielkartensteuer . . . . .         | 35000     |

1) Auf die inneren Gewässer kommen 47829 qkm — 2) Durch Gesetz v. 9. Aug. 1877 ist für Finnland die Goldwährung adoptiert worden. Die Münzeinheit bleibt die Mark (marka).

|                                    |           |                                   |            |
|------------------------------------|-----------|-----------------------------------|------------|
| Stempel . . . . .                  | 1 700 000 | Bank von Finnland . . . . .       | 756922     |
| Briefe u. . . . .                  | 598000    | Nom. Reservefonds . . . . .       | 3 000 000  |
| Kosten (brutto) . . . . .          | 2 600 000 | Rückstellungen . . . . .          | 419827     |
| Leuchttürme (Tonnengeb.) . . . . . | 850000    | Verschied. u. zufäll. Einnahmen   | 645025     |
| Von d. Hospitälern . . . . .       | 500000    | Überschuß des Vorjahres . . . . . | 27 572 513 |
| Schulsteuer . . . . .              | 90000     | <b>Summa: 88 508 916</b>          |            |

**Ausgaben.**

|                                                        |            |                                                               |            |
|--------------------------------------------------------|------------|---------------------------------------------------------------|------------|
| Zur unmittelbaren Disposition<br>des Kaisers . . . . . | 253400     | Eisenbahnen . . . . .                                         | 14 839 056 |
| Regierung . . . . .                                    | 1 775 460  | Dotationen, Pensionen . . . . .                               | 2 341 630  |
| Justizwesen . . . . .                                  | 1 442 889  | Anteil der Gemeinden an der<br>Brandweinsteuer . . . . .      | 400000     |
| Zivilverwaltung . . . . .                              | 10 550 832 | Militärwesen . . . . .                                        | 7 193 569  |
| Kultus, öffentl. Unterricht . . . . .                  | 8 797 188  | Verschied. u. außerord. Ausgab.                               | 3 805 505  |
| Sanitätswesen . . . . .                                | 2 149 460  | Abgänge . . . . .                                             | 676500     |
| Gefängnisse . . . . .                                  | 1 532 352  | Ausgaben für Kontrolle u. Er-<br>hebung der Steuern . . . . . | 388600     |
| Öffentl. Schuld, Zinsen und<br>Amortisation . . . . .  | 5 070 756  | Guthaben für 1900 . . . . .                                   | 21 959 540 |
| Öffentliche Arbeiten u. Ackerbau                       | 5 332 179  | <b>Summa: 88 508 916</b>                                      |            |

Die Befolgungen der Geistlichen, der Richter der erstinstanzlichen Gerichte und einiger Zivilbeamten sind vom allgemeinen Budget ausgeschlossen, da dieselben den betreffenden Personen aus den hierzu angewiesenen Steuern direkt ausgezahlt werden.

**Staatsschuld 1. Januar 1899.**

|                                                                                                                      |            |                                     |           |
|----------------------------------------------------------------------------------------------------------------------|------------|-------------------------------------|-----------|
| 4% Russische Eisenbahnanleihe von 1859 . . . . .                                                                     | 1 638 737  | Prämienanleihe 691700 Thlr. . . . . | 2 567 936 |
| Anleihe von 1868, kontrahiert<br>mit Erlanger & Söhne                                                                |            |                                     |           |
| 3½% Anleihe von 1889 (31 052 000 deutsche Mark) mit der Bank von<br>Finnland, S. Bleichröder in Berlin u. a. . . . . | 88 318 168 |                                     |           |
| 3¼% Anleihe von 1895 mit der Bank von Finnland, Crédit Lyonnais u. . . . .                                           | 17 670 000 |                                     |           |
| 3% Anleihe (1898) mit der Bank von Finnland und anderen . . . . .                                                    | 54 834 000 |                                     |           |
| <b>Total: 115 028 841</b>                                                                                            |            |                                     |           |

**Handel 1898. (In Millionen Mark Gold.)**

| Verkehrsländer.             | Einf. | Ausf. | Verkehrsländer.                   | Einf.        | Ausf.        |
|-----------------------------|-------|-------|-----------------------------------|--------------|--------------|
| Rußland . . . . .           | 81,9  | 51,0  | Niederlande und Belgien . . . . . | 6,2          | 13,5         |
| Schweden-Norwegen . . . . . | 15,6  | 7,6   | Spanien . . . . .                 | 2,1          | 5,8          |
| Dänemark . . . . .          | 8,2   | 17,0  | Andere Länder . . . . .           | 4,0          | 0,6          |
| Deutschland . . . . .       | 74,9  | 15,0  | <b>Total 1898</b>                 | <b>235,7</b> | <b>180,0</b> |
| Großbritannien . . . . .    | 38,4  | 53,9  | " 1897                            | 202,5        | 168,7        |
| Frankreich . . . . .        | 4,4   | 16,1  |                                   |              |              |

**Wichtigste Handelsgegenstände.**

| Einfuhr.                 |      | Ausfuhr.                      |      |
|--------------------------|------|-------------------------------|------|
| Getreide . . . . .       | 44,4 | Chemikalien, Farben . . . . . | 6,1  |
| Maschinen . . . . .      | 19,8 | Häute . . . . .               | 5,6  |
| Eisen . . . . .          | 11,7 | Fleisch u. Speck . . . . .    | 5,1  |
| Wollgewebe . . . . .     | 8,9  | Tabak . . . . .               | 4,4  |
| Kaffee . . . . .         | 8,8  | Feder . . . . .               | 4,3  |
| Zucker . . . . .         | 7,6  | Wein . . . . .                | 3,8  |
| Eisenwaren . . . . .     | 7,5  | Kleider . . . . .             | 3,3  |
| Gebäude . . . . .        | 7,2  | Petroleum . . . . .           | 2,4  |
| Garn . . . . .           | 7,0  |                               |      |
| Baumwolle . . . . .      | 6,7  | Holz . . . . .                | 91,2 |
| Baumwollgewebe . . . . . | 6,3  | Butter . . . . .              | 27,0 |
|                          |      | Papier . . . . .              | 17,2 |
|                          |      | Fisen . . . . .               | 4,1  |
|                          |      | Fruchte und Beeren . . . . .  | 3,6  |
|                          |      | Häute u. Felle . . . . .      | 3,6  |
|                          |      | Glas . . . . .                | 3,4  |
|                          |      | Hafer . . . . .               | 3,1  |
|                          |      | Holzarbeiten . . . . .        | 2,9  |
|                          |      | Kohlen . . . . .              | 2,9  |
|                          |      | Fische . . . . .              | 2,7  |
|                          |      | Baumwollgewebe . . . . .      | 2,6  |
|                          |      | Gummischuhe . . . . .         | 2,4  |

## Schiffahrt 1898.

| Flagge.                  | Beladen     |                 | In Ballast  |               | Total       |                 |
|--------------------------|-------------|-----------------|-------------|---------------|-------------|-----------------|
|                          | Schiffe.    | Tonnen.         | Schiffe.    | Tonnen.       | Schiffe.    | Tonnen.         |
| Finnische . . . . .      | 3724        | 596213          | 2154        | 266484        | 5878        | 862697          |
| Russische . . . . .      | 312         | 37010           | 294         | 53565         | 606         | 90575           |
| Fremde . . . . .         | 877         | 292353          | 205         | 673050        | 1082        | 965403          |
| <b>Total eingegangen</b> | <b>4913</b> | <b>925576</b>   | <b>2653</b> | <b>993099</b> | <b>7566</b> | <b>1 918675</b> |
| Finnische . . . . .      | 5219        | 766324          | 685         | 108147        | 5904        | 874471          |
| Russische . . . . .      | 375         | 67642           | 233         | 22277         | 608         | 89919           |
| Fremde . . . . .         | 1905        | 918157          | 171         | 45058         | 2076        | 963215          |
| <b>Total ausgegangen</b> | <b>7499</b> | <b>1 752123</b> | <b>1089</b> | <b>175482</b> | <b>8588</b> | <b>1 927605</b> |

Die Handelsflotte umfaßte Anfang 1899: 1896 Segelschiffe von 271824 Tonnen und 236 Dampfer von 41043 Tonnen, zusammen 2132 Schiffe von 312867 Tonnen.

Eisenbahnen 1. Jan. 1899. Es standen in Betrieb 2597 km.

Post. Zahl der Bureaus im Jahre 1898: 855. Zahl der eingegangenen Briefe und Postkarten 12 706100, der eingegangenen Warenproben und Druckfachen 1 965576, der Journale 13 872760. Einnahmen 2 838361, Ausgaben 2 346761 Mark.

Armee und Flotte 1899. Nach dem Wehrpflichtgesetz vom Jahre 1878 unterliegen sämtliche 21jährige Finnländer der Losziehung. Die aktive Dienstzeit beträgt 3 Jahre, die der Reserve 2 Jahre; die, welche nicht zum aktiven Dienst herangezogen werden, gebören 5 Jahre der Reserve an und werden während dieser Zeit 3 mal zu Übungen einberufen. Offiziere und Unteroffiziere müssen finnländische Untertanen sein. — 1 G-Schützen-Bat. (dem G-Korps einverleibt, in Petersburg), 8 Bat. Schützen u. 1 Drag.-Rgt. (s. unter Rußland). Gesamtsriedensstärke: 236 Tn., 6020 M., 985 Pf. u. 267 Jahrg. — Im Großfürstentum stehen: 1 (russ.) Schützen-Brig. (8 Bat.), 2 Bat. Fest.-Inf., 4 Batt., 16 Komp. Fest.-Art. u. 1 Mineur-Bnco. Gesamtstärke: 300 Dst., 9200 M.

Zur Flotte (s. die russ. Dstjeeflotte) gehören 1898 653 Lotsen auf 133 Stationen.

## Bockara.

[Emirat = Fürstentum. — Unumschränkte Monarchie, durch die Usbeken im 15. Jahrh. gegründet, erblich in der Dynastie der Mangiten seit 1784. — Durch den am 12./24. Sept. 1873 mit Rußland abgeschlossenen Vertrag, wonach kein Fremder ohne russ. Paß das Land betreten durfte, geriet Bockara praktisch in Abhängigkeit von Rußland. — Landesreligion: Islam; Landesfarben: . . . .]

## Regierender Emir.

Said-Abd-ul-Ahad-Chan Hoheit, geb. 25. Schaban 1275 = 26. März 1859, Sohn des Mozoffier-eddin-Chan (geb. . . . . † 12. Nov. 1885, regierte von 1861—1885), folgte seinem Vater; Kais. russ. Gen.-Lt. à la suite des Terak-Kosaken-Rgts.

**Kinder:** 1) Hr. Said-Mir-Mim-Chan, geb. 20. Moharrem 1297 = 3. Jan. 1880, Beg von Karachi (von Rußland als Thronfolger anerkannt), Rittm. à la suite des Terak-Kosaken-Rgts.

2) Hr. Said Mir Chaidullah, geb. 14. Radjab 1300 = 21. Mai 1883.

## Zentralbehörden.

Erster Minister: Djhane-Mirza Biv Divanebegui.  
Epriester (Mchund): Molla-Arif-Chodjscha-Abdul-Mumine.

## Provinzialbehörden.

Die bedeutendsten der zahlreichen Begschaften (Beg = Statthalter) sind die von Schar, Pijjar und Karachi; jede zerfällt in mehrere Amladarschaften (Gemeindeverbände), während Arakals (Weißbarie) den einzelnen Gemeinden vorstehen.

Diplomatische Agenten in Bokhara.

Rußland. Pol. Agent: W. S. Ignatiow (. . . 1895), WitMat; Sekr. u. Dolm.: . . . ; Dolm., beauftr.: B. Bogojawlensky, Koll.-Sekr.

Statistische Notizen.

Flächeninhalt: 205000 qkm.

Bevölkerung: 1250000 (6 auf 1 qkm).

Hauptstadt Bokhara ca 70000 Einwohner.

Armee 1897: 10000 Mann Inf., 400 Reiter und 600 Artilleristen, im ganzen ca 11000 Mann. Auf dem Amu-darja verkehren 5 russische Dampfer von je 530 Pferdekraften.

Ghitwa.

[Chanat. — Ein Usbeken-Staat, der auf den Trümmern von Tamerlans zentralasiatischem Reich gegründet wurde. — Absolute Monarchie, erblich in der von Mahamed Rachim 1802 gegründeten Usbeken-Dynastie Kungrad; seit dem am 12./24. Aug. 1873 mit Rußland (dem turkestan. Gen.-Gouv. Kaufmann) abgeschlossenen Friedensvertrage hat Ghitwa auf das Recht, direkte Beziehungen zu den Souveränen und benachbarten Chanen zu unterhalten, verzichtet. — Religion: Islam.]

Chan.

Seid Mohammed Rachim Babadur = Chan Durchlaucht, geb. . . . 1845, Sohn des Seid Mohammed Chan (geb. . . . , † 1865, regierte 1856—65), folgte seinem Vater; Kais. russ. Gen.-Lt. im Drenburgischen Kosakenbeer.

Söhne: 1) Askar Mahmud, Sohn von Ma Rodscha Bife, Tochter des Dheims des Chans.

2) Mahomediar, Sohn von Siada Bife, einer pers. Sklavin.

3) Asfendiar, Sohn von Kutlu Bife, einer pers. Sklavin; 30. April 1891 durch den Zaren zum Nachfolger bestimmt.

4) Seid Abdul ; Söhne von Siada Bife.

5) Ibadulla

6) Mahomed Jussuf, Sohn einer Sklavin.

Zentralregierung.

Turkmenische Angelegenheiten: Mahomed Murad Divan-Begui, Oberstlt. in russ. Diensten (Urheber des Kriegs von 1873). — Kasse des Chanats: Seid Abdulla Ghodjscha und sein Neffe Islam Ghodjscha. — Streitigkeiten zwischen chiwaischen und russ. Unterth.: Mahomed Jussuf Essaul Baschi, Konsul. — Münzhoß und Eingangszölle: Islam Ghodjscha. — Kanzler u. Archiv des Chanats: Mirza Baschi Wolwan Divan. — Strengkeiten der Unterthanen: Yunus Nagram.

Die Funktionen der Geistlichkeit erfüllen die Kai = Ortsrichter.

Die örtliche Verwaltung des Chanats geschieht durch die Begs, die Verwalter der größern Städte mit ihrem Umkreis.

Dipl. Agenten gibt es in Ghitwa nicht; der Verkehr mit der russ. Regierung geschieht durch den Verwalter des Amu-Darjischen Gebiets, der seine Instruktionen vom turkestanischen Gen.-Gouverneur empfängt.

Eine eigentliche Armee besitzt nicht; sie wird durch die Kuter ersetzt (circa 2000), die eine Art Polizeitruppe sind, da sie Häscher- und Botendienste verrichten und die Begleitung bei den Reisen des Chans und der hohen Würdenträger stellen. Die Ernennung zum Kuter ist erblich.

Statistische Notizen.

Flächeninhalt: 60000 qkm mit ungefähr 800000 Bewohnern (13 auf 1 qkm). Hauptstadt Ghitwa angeblich mit 30000 Bewohnern. Handelsumsatz ungefähr 6 Mill. Rubel.

## El Salvador (Estado del Salvador).

Demokratie, unabhängig (von Zentralamerika) seit 1840. — Verfassung von 1864, rev. zuletzt 13. Aug. 1886. Eine Kammer von 42 (3 aus jedem Dep.) jährlich direkt vom Volke gewählten mindestens 25 Jahre alten Deputirten tagt regelmäßig alljährlich zwischen Februar und Mai. Zur Wahlberechtigung sind 21 Lebensjahre erforderlich. Staatsdiener haben kein Wahlrecht. Der Präsident u. VPräs. (mindestens 30 Jahre alte Salvadorianer) werden ebenfalls direkt vom Volke auf 4 Jahre gewählt. — Flagge: Von Blau und Weiß neunmal horizontal gestreift, mit Blau beginnend und schließend; die vier oberen Streifen werden am Flaggstoch durch ein rotes Rechteck mit 14 weißen Sternen verdeckt.

### Präsidentenschaft (Poder ejecutivo).

Präs. 1. März 1899—1903: **Tomás Regalado**, Gen.; VPräs.: **Dr. Prudencio Alfaro**.

### Ministerium vom Nov. 1898.

Innere: **Dr. Prudencio Alfaro** (s. oben). — Krieg u. Marine: **Dr. Juan S. Castro**. — Finanzen, öffentl. Arb., Kredit u. Luft: **Dr. Antonio Ruiz**. — Wohlthätigkeit u. Unterrichtswesen: **Dr. Carlos Bonilla**. — Aüßeres: . . . .

### Deputirtenkammer (Poder legal).

Präs. 1899: . . . .

### Anderer Behörden.

Höchster Gerichtshof (Poder judicial). Präs.: **David Castro**.

Röm.-kath. Bischof: **Dr. A. Perez**.

Armee. Chef: der Präsident.

### Diplomatisches Korps [und Konsulate].

\*Amerika, N. St. [San Salvador: **John Jenkins** (97) u. 1 V.R. (**D. Baruch**). — Ag. in Acajutla, **El Triunfo**, **La Libertad**, **La Union**.]

\*Belgien. [Guatemala, G.R. — San Salvador: **V. Goens** (91).]

\*Brasilien. [San Salvador: **M. Trigueros**.]

Brasilien. [San Salvador: **G. Pajano**.]

Chile. N. G. u. b. W. (. . . .), f. Ecuador. Dipl. R. [Guatemala, G.R. (16./1. 99) — Santa Ana: **R. Meza Ahau** (93). — V.R. in Acajutla (**M. Aguiler**), San Salvador (**A. Resto**).]

Deutsches Reich. [San Salvador: . . . .]

Ecuador. [San Salvador: **M. Trigueros**.]

Frankreich. [Ag. in La Union, San Salvador (**de Camboussé**).]

\*Großbritannien. M.R. u. G.R. (. . . . 97); f. Guatemala, Dipl. R. [San Salvador: **M. G. Goldwell** (96). — V.R. in Acajutla (**S. P. Smith**, 99), **E. Miquel** u. **La Union** (**E. Niron**, 94).]

Italien. N. G. u. b. W. (. . . .), f. Guatemala. [San Salvador, beauftr.: der engl. R. — Santa Ana: . . . . — Ag. in **E. Miquel** (. . . .)]

Kolumbien. [Acajutla: **M. J. Denis**. — San Salvador: **M. Parraga**.]

\*Kostarika. [San Salvador: . . . .]

Merico. [Acajutla: **T. Ugarte**.]

\*Niederlande. [San Salvador: **S. de Solá**.]

Deutsches Reich. [San Salvador: . . . .]

\*Peru. [La Libertad: **R. Huevo** (95). — San Salvador: **Fr. Escobar** (99). — Sonsonate: **E. Salcedo** (97).]

Schweden u. Norwegen. [Guatemala, G.R.; V.R. in Santa Ana (. . . .)]

Spanien. [Managua, G.R.; V.R. in San Salvador (**M. Trigueros**); Ag. in **La Libertad**.]

Venezuela. [San Miguel: **M. Orizuela**. — San Salvador: **R. Reyes**.]

## Statistische Notizen.

Flächeninhalt nach neuer planimetr. Berechnung: 21070 qkm.

Bevohner Ende 1894: 803534, 88 auf 1 qkm; Hauptstadt San Salvador ca 60000 (1897) Einwohner.

## Finanzen.

1898: Einnahmen 4 600000, Ausgaben wenigstens 11 000000 Silberdollars.

Staatsschuld März 1896. Innere Schuld: ca 8 000000 Dollars. Die Tilgung der äußeren Schuld ist von der London Public Works Co. Ltd. übernommen worden.

## Handel 1895 und 1896. (In Tausenden Dollars.)

|                        | Einf. | Ausf. | Verein. Staaten . . . . | 714    | 4 392 |
|------------------------|-------|-------|-------------------------|--------|-------|
| Großbritannien . . . . | 1 217 | 1 624 | Andere Länder . . . .   | 174    | 2 323 |
| Frankreich . . . . .   | 467   | 3 125 |                         |        |       |
| Deutschland . . . . .  | 319   | 2 384 | Total 1895: 2 891       | 13 848 |       |
|                        |       |       | Total 1896: 3 348       | 7 485  |       |

Wichtigste Ausfuhrwaren 1896: Kaffee 5 856, Indigo 980, Tabak 274 Tausende Dollars.

Schiffahrt 1896. Eingelaufen sind in den drei Häfen Salvadors 338 Schiffe. Eisenbahnen 1897. In Betrieb 117 km.

Post 1892. Zahl der Bureaus 252, der Vriefpostsendungen im innern Verkehr 232147, im äußern Verkehr 562870. Einnahmen 137096, Ausgaben 413935 Frank.

Telegraphen 1896. Zahl der Bureaus 121, Länge der Drähte 2777 km. Zahl der Depeschen 60682.

## Armee und Marine.

Stehendes Heer: 3000 Mann (in der Anzahl sehr wechselnd). Miliz im Kriegsfalle: 18000 Mann, dann sind alle feldfähigen Salvadorianer vom 18.—50. Jahre Soldaten.

## Samoa-(Schiffer-) Inseln.

Durch die Berliner Samoa-Konferenz für unabhängiges und neutrales Gebiet (14 vulkanische Inseln im südlichen Großen Ozean) erklärt 14. Juni 1889. — Freundschafts- und Handelsverträge wurden abgeschlossen mit den Vereinigten Staaten 17. Jan. 1878, mit dem Deutschen Reich 24. Jan. 1879 und mit Großbritannien 28. Aug. 1879. — Flagge: Rot mit liegendem weißen Kreuze, im oberen Felde am Staggelock ein fünfzackiger weißer Stern. — Abschaffung des Königtums 1899. Zwischen dem Deutschen Reich und Großbritannien wurde am 8. Nov. 1899, unter Vorbehalt der Zustimmung der U. St. von Amerika, ein Abkommen getroffen, wonach, unter Aufhebung der Samoa-Akte, die beiden Samoa-Inseln Upolu u. Savai, sowie die anliegenden kleinen Inseln als freies Eigentum an Deutschland, die Inseln Taruita u. ihre Nebeninseln an Amerika fallen. — S. Jahrg. 1885, S. 947, und 1890, S. 651.

Vors. des Gemeinderats von Apia: Dr. Solf.  
Kath. Bischof: Mgr Brober, apost. Vikar von Samoa.

## Konsuln in Apia.

Amerika, B. St.: E. W. Osborn, Gk. (97), u. 1 Wk. (W. Bladford). — Großbritannien: . . . .

## Statistische Notizen.

Areal und Bevölkerung. 2787 qkm, 34265 Eingeborene (nach der Zählung von 1874), wovon 16568 auf Upolu, 12530 auf Savai, 3746 auf Tutuila; dazu ca 460 weiße Fremde und ca 800 Plantagenarbeiter von anderen Südsee-Inseln. Bevölkerung 1887: 35565. Die Eingeborenen sind polynesischer Rasse und bekennen sich zum Christentum.

### Finanzen 1897. (In Reichsmark.)

#### Zölle und Steuern der Nichteingeborenen.

|                           | Deutsche.    | Engländer.   | Amerikaner.  | Anderer Nationen. | Summa         |
|---------------------------|--------------|--------------|--------------|-------------------|---------------|
| Einfuhrzölle . . . . .    | 45119        | 5346         | 10212        | 9029              | 69706         |
| Ausfuhrzölle . . . . .    | 15531        | 249          | 860          | —                 | 16640         |
| Staatssteuern . . . . .   | 5035         | 1770         | 592          | 628               | 8025          |
| Kommunalsteuern . . . . . | 7281         | 4436         | 3171         | 1563              | 16451         |
| <b>Summa:</b>             | <b>72966</b> | <b>11801</b> | <b>14635</b> | <b>11220</b>      | <b>110822</b> |

#### Handel 1897. (In Reichsmark)

|                                    | Einfuhr. | Ausfuhr. |
|------------------------------------|----------|----------|
| Deutsche Kaufhäuser . . . . .      | 747751   | 910918   |
| Englische Kaufhäuser . . . . .     | 217317   | 35213    |
| Amerikanische Kaufhäuser . . . . . | 220756   | 53651    |
| Anderer Kaufhäuser . . . . .       | 198622   | 5750     |

**Summa: 1384446 1001682**

Die Ausfuhr, welche fast ausschließlich in deutschen Händen liegt, besteht aus Kork, Baumwolle, Kaffee und frischen Früchten.

Schiffsverkehr im Hafen von Apia 1897: Eingelaufen sind 58 Dampfer mit 76369 Reg.-Tonnen und 22 Segelschiffe mit 5367 Reg.-Tonnen.

## San Marino.

Republik (ungefähr 13 km unweit Rimini, eingeschlossen von den italienischen Provinzen Rom und Pesaro-Urbino). — Repräsentanten des Staates: 2 *capitani reggenti*, die aus dem Großen Rat von 60 Mitgliedern auf je ein halbes Jahr gewählt werden. Der Kleine Rat besteht aus 12 Mitgliedern. — Landesfarben: Blau, Weiß. — G. Jahrg. 1861, S. 567.

Capitani reggenti vom 1 Okt. 1899 bis 1. April 1900: Federico Goji; Silvestro Vita.

St. Sekr. des Innern: G. Vesuvij; — des Außeren und der Finanzen: D. Fattori, zugl. Rmdt der Garde des Großen Rats. — Justizkommissar: J. Gianini. — Rmdt der Miliz: Fred. Goji. — Gen.-Schakmeister: G. Bouelli. — Dir. der Posten: G. Bonelli; der Telegraphen: G. Fattori.

\*Italienischer Konjul zu San Marino: G. C. Loffada (75).

### Statistische Notizen.

Flächeninhalt: 61 qkm.

Bevölkerung: 9535 Seelen; 156 auf 1 qkm.

Finanzen. Budget für 1895—96: Einnahmen 361344, Ausgaben 356879 Lire.

Eine öffentliche Schuld ist nicht vorhanden.

Handel. Die hauptsächlichsten Ausfuhrartikel sind: Wein, Rindvieh und Steine vom Berge Titan.

Die Miliz besteht aus 9 Komp., die 38 Off. und 950 Mann zählen.

## Schweden und Norwegen.

Königreiche, vereinigt seit dem 4. Nov. 1814 durch die in männlicher Linie (primogen.) vererbende Dynastie des Hauses Bernadotte. — Der König, der sich zur lutherischen Kirche bekennen muß erklärt Krieg und schließt Frieden, die gemeinschaftlichen Angelegenheiten beider Königreiche werden

ihm in einem aus schwedischen und norwegischen Mitgliedern zusammengesetzten Staatsrat vorgetragen. — Siehe Jahrg. 1863, S. 816.

## Schweden (Sverige).

**Konstitutionelle Monarchie.** — Verfassung vom 6. Juni 1809, abgeändert 22. Juni 1866. Die **Erste Kammer** besteht aus 150 von den Provinzial- (oder in den größten Städten von den Kommunal-) Behörden auf 9 Jahre gewählten Mitgliedern der Höchstbesteuerten, die 35 Jahre alt sein müssen. Die **Zweite Kammer** besteht aus 230 Abgeordneten, die in den großen Städten direkt, in den kleinen Städten und auf dem Lande meist indirekt auf 3 Jahre gewählt werden. Zur Wahlberechtigung (Zensus) sind 21, zur Wählbarkeit 25 Lebensjahre erforderlich. Der Reichstag tritt alljährlich zusammen. — **Kriegsflagge:** Blau mit liegendem gelben Kreuz, das in eine besondere Spitze ausläuft, während die beiden blauen Teile des Flaggtuches nach oben und unten sich ebenfalls in je eine Spitze verzüngen; das obere Feld am Flaggstock wird durch zwei Diagonalen und ein stehendes Kreuz, dessen vertikale Arme blau mit weißer Borte und dessen horizontale Arme gelb sind, in 8 rechtwinkelige Dreiecke geteilt, von denen die 2 oberen und 2 unteren rot, die 4 seitlichen blau sind. **Diplomatische und Konsular-Flagge** der Vereinten Königreiche wie das obere Feld am Flaggstock der Kriegsflagge. **Handelsflagge** wie die Kriegsflagge, aber nicht ausgezackt. — S. Jahrg. 1867, S. 752.

### Königlicher Hof etc.

**Reichsmarschall:** K. Frhr. v. **Essen**, Erz.

**Hofchargen.** Oberstkfr.: G. D. Frhr. **Benron**, Gen.-Lt. — **Dhofstallm.:** G. G. A. Gf **Piper**. — **Dhofjägern.:** G. N. v. **Antarcrona**, Statth. des Schlosses von Stockholm. — **Oberste Riftr.:** G. Gf v. **Rosen**, G. A. Gf v. **Rosen**, F. W. Frhr. **Wangel v. Brehmer**, N. G. Gf **Brate**; — **Erster Hofmarschall:** A. R. K. Gf v. **Rosen**; — **Erster Hofstallm.:** A. G. K. Gf **Wuldenstolpe**; — **Chef der Hofverwalt.:** Dr. D. H. N. v. **Prinsköld**, erster Hofmarschall. — **Dezernonienn. u. Einführer des dipl. Korps:** G. (Sien) **Bar. Bonde**.

**Hofchargen. Kabinetts-Mehr:** L. M. Frhr. **Stjernstedt**, Dr. H. G. Gf **Wachtmeister**, D. G. Gf **Cronstedt**, G. G. N. Frhr. **Gederström**, L. G. J. Baron v. **Ugglas**, G. K. Baron **Wangel**; — **Dezernonienn.:** A. G. S. Gf **Horn**, Reichsherold; — **Hofstallmeister:** L. R. K. v. **Rudebeck**. — **Sekretariat. Chef:** G. H. v. **Gelfing**, 1. Abr. der Kain. — **Erster Hof-Rnt.:** L. R. **Myström**; — **Dhofspred.:** Dr. A. G. L. **Billing**, Bischof; — **Leibarzt:** Dr. G. A. W. **Flensburg**.

**Militärstab. Chef u. Erster Adjut. des Königs:** G. S. A. Gf **Lagerberg**, Gen. (s. Armee).

**Dhofmeisterin der Kain:** G. Freiin **Aterhielm**, geb. Gän **Wuldenstolpe**, Erz. — **St-Damen:** Frau H. v. **Mund**, A. Gän **Wuldenstolpe**, G. Gän **Wachtmeister**, J. Gän v. **Rosen**, Frau A. v. **Kruusijerna**, geb. Gän **Pojse**; **Hofdamen:** F. Baronin **Stiercrona**, Fr. G. v. **Nordenfalk**. — **Dabr.:** H. v. **Stodenström**. **Hofmarschall des Kronpr.:** G. M. v. **Lilliehöbt**; **Stallm.:** G. **Sager**, Hofstallm. — **Hofmeisterin der Kronprinz.:** . . . — **Hofdamen:** Fr. D. v. **Weidenhielm**, G. Baronin **Leijonhufvud**.

**Hofmarschall der v. w. Kain von Dalekarlien:** . . . — **Hofdamen:** G. Baronin **Leijonhufvud**, G. Baronin v. **Essen**.

### Staatsrat.

**Min.:** der **StMin.:** G. G. **Boström**, Erz.; **Min. des Außern:** G. H. Th. A. v. **Lagerheim**, Erz. — **ferner die Depart.-Chefs. Justiz:** Dr. R. E. L. **Innerstedt**; **Landesvert.:** J. A. v. **Krusesjöbrn**; **Seevert:** G. **Durssen**, Komm.; **Zivildev. (Änneres):** J. G. v. **Krusesijerna**; **Finanzen:** H. H. Gf **Wachtmeister**; **Kirchl. Dep.:** N. L. A. **Clafson**. — **Außerdem St-Mäte:** S. H. **Wilblad**, D. G. **Restadius**.

### Höchstes Gericht.

**Justizräte:** G. J. A. **Herstow**, A. R. **Starin**, A. A. **Norberg**, G. R. **Piltenberg**, Dr. M. W. **Guß**, Dr. R. G. **Carlson**, Dr. J. K. J. **Afzelius**, A. G. **Vindbäck**,



Dr. G. R. T. **Wiskanber**, G. A. **Petersson**, A. F. **Thollander**, G. A. **Hellström**,  
H. **Hilling**, H. E. W. **Bohman**, J. D. **Ramstedt**, H. G. **Westrang**, C. E. **Cassel**,  
C. W. **Grefberg**. — Ferner in Mil.-Sachen: 2 höhere Offiziere.

## Reichstag 1899.

1. Kammer-Präs.: G. Of **Sparre**; VPräs.: C. **Lundberg**. — 2. Kammer-Präs.:  
Gf **de la Gardie**; VPräs.: **Sparling**.

Zustiz-Prokurator und Präs. des Komitees für Pressfreiheit (alljährlich von der  
Kammer gewählt): Dr. D. **Berger**. — Reichsbant: 7 Delegierte. — Reichsschul-  
kontor: 7 Delegierte.

Kgl. Kanzlei (Ministerialdepartements) u. a. Zentralbehörden.

Zustiz. Expeditionschef: D. G. **Duenjel**, Revisionssekr. — Depart.-Chef für  
Gelegg.: Dr. R. F. L. v. **Hammarströmd**. — Statistik: G. **Carlson**. — Zustiz-  
kanzler (Gen.-Prot.): H. E. **Sjöberg**.

Mil.-Gerichtshof. Vorsitzrer: C. S. A. Gf **Lagerberg**, Gen. — Gen.-Dir. der Ge-  
fangnisse: Dr. P. E. **Wieselgren**.

Auswärt. Angel. Gen.-Sekr.: A. F. Gf **Taube**. — Abt.-Chefs. Polit. Abt.:  
H. J. Baron **Wed-Grön**; Handel und Konsulate: Th. v. **Ditten**; Kamerallabl.  
(Rechnungsw.): C. D. **de Blomstedt**, Khr.

Landesverteidigung. Exp.-Chef: C. F. v. **Weidenhielm**. — Bureauchef:  
C. W. **Kolmodin**.

Kommando-Exp. Chef: C. A. H. **Jungstedt**, Oberstlt. — Armeeverw. Art.: J. A.  
Gf **Hamilton**, Gen.-Maj.; Befestigungen: H. **Elliot**, Gen.-Maj.; Intendant; K.  
W. **Ferg**, Gen.-Maj.; Zivildep. Gen.-Kriegs-Komj.: Dr. A. E. **Sjöberg**.

Inspekteur der Mil.-Lehrantit.: der Kronprinz **Gustaf**, Gen.; Kriegsschule: C. D.  
v. **Nordenswan**, Oberst; Art.-u. Genieschule. Chef: H. R. **Wiskanber**, Oberstlt.;  
Kadettenschule [Carlberg]. Chef: H. A. G. A. v. **Panzerhjelm**, Oberstlt.

DMilitärarzt: G. J. A. **Dunér**.

Seeverteidigung (Marine). Exp.-Chef: C. J. A. **Wall**.

Kmdo-Exp.: H. D. H. W. Gf **Hamilton**, Komm. — Flottenstab: s. Marine. —  
Marineverw. Chef: A. A. L. v. **Palander**, WAbm.; Intend.: E. C. A. **Sand-  
ström**, Komm.-Kpt.; Unterseeische Verteid.: H. **Carlstedt**, Komm.-Kpt.; Art.:  
W. **Durjen**, Kommodorekret.; Ingenieurw.: H. F. v. **Killichköst**; Zivilsachen: J. E.  
**Dahlin**, Adm.-Kat. — Gen.-Korrespondenz: W. D. Gf **Knuuth**. — Podocog.  
Bureau: C. D. W. **Olberg**, Komm.

Zivil-Dep. Exp.-Chef: W. N. **Sahlin**. — Bureauchefs. Landstände, Kom-  
munalw., Ackerbau etc.: G. J. A. J. **Jöhr** **Ålströmer**; Städte, Handel u. Schiff-  
fahrt: A. L. **van der Hagen**; Flößerei, Fischfang, Bergbau, Ablösungen, Patente etc.:  
H. D. **Stelund**; Eisenbahn, Weg- u. Wasserbauw.: C. F. H. **Beunick**. — Insp. der  
Vermehrungsanst.: Dr. A. **Rindstedt**, Prof.

Kommerzkollegium. Gen.-Dir.: Dr. A. R. **Ålerman**. — Statist. Zentralbureau.  
Dir.: Dr. G. **Sidenbladh**. — Landmesser-Dir.: Dr. H. W. **Martin**, Gen.-Dir. —  
Geol. Aufn.: Dr. A. E. **Lörnebohm**, Prof. — Landwirtschaft. Dir.: Dr. A.  
W. v. **Heiligen**. — Gestrükw.: C. E. A. Gf **Piper**, Dyonostallm. — Straßen- u.  
Wasserbau: L. **Berg**, Gen.-Dir.

Eisenbahnw. Gen.-Dir.: Dr. C. F. T. **Nordström**. — Industr. Eigentum. Dir.:  
H. E. G. Gf **Hamilton**.

Finanzen. Exp.-Chef: G. F. **Munthe**. — Bureauchefs: K. F. W. **af Petersens**,  
C. D. R. v. **Schulzenheim**; Bankinsp.: K. F. **Bendert**; Kontrolle: Dr. R. W.  
**Lindeberg**.

Kammertolleg. Präs.: Dr. H. L. **Forssell**. — Stkontor. Gen.-Dir.: J. A. **Ånder-  
son**. — Münzdir.: C. **Brusjewich**. — Kontrolldir.: Dr. A. W. **Lamm**. — Rechnungs-  
hof. Präs.: A. L. G. **Jöhr** **Ålströmer**. — Gen.-Postdir.: J. E. v. **Krusenstjerna**,  
StKat; beauftr.: F. F. **Schlytern**. — Gen.-Telegr.-Dir.: C. E. G. v. **Storå-  
feldt**. — Gen.-Zoll-dir.: E. Å. R. v. **Geberströmd**. — DIntendant (Bauten):  
A. E. **Gellerstedt**. — Domänen. Gen.-Dir.: A. F. G. Gf **Wachtmeister**.

**Kirchenwesen.** Erzbischof: **C. F. Holmquist.** — Dircchaefsch. Höherer Unterricht: **Dr. C. F. Gustrin;** Kirchenjachen: **W. V. Bestow;** Volksumterricht: **C. W. Kastrman;** Gesundheits- u. Armenpflege: **A. W. v. Krusenstjerna.**  
**Reichsarchivar:** **Dr. C. T. Odhner.** — Kgl. Bibliothekar: **Dr. C. J. W. Gf. Snoilsky.** — Nationalmuseum. Int.: **Dr. G. H. W. Upmark.** — Antiquariat: **Dr. H. D. H. Hildebrand.** — Heraldiker: **C. A. v. Klingenspor,** Maj. — Medicinalerw. Gen.-Dir.: **Dr. K. M. Linroth.** — Kanzler der Univerf. Upsala u. Lund: **Dr. G. F. Giffam.**

### Provinzialbehörden.

**Präs. der Hofgerichte (2te Instanzen).** Stockholm (Svea-Hofgericht): **J. G. Elliot.** — Jönköping (Göta-Hofgericht): **Dr. D. W. Frhr. Stalk v. Holstein.** — Kristianstad (für Skåne und Blekinge): **F. W. J. v. Killestråle.**

**D. Statth. v. Stockholm:** **C. G. A. Frhr. Tamm.**

**Landeshauptleute der Låne.** Blekinge [Karlskrona]: **G. Gf. Wachtmeister.** — Gåfåborg [Wenersborg]: **L. W. S. Rothigius.** — Geseborg [Gese]: **A. T. Odelberg.** — Götland [Wisby]: **P. G. E. Poignant.** — Göteborg und Bohus: **G. Baron Lagerbring.** — Halland [Halmstad]: **C. D. Gb. J. v. Nordenfalk.** — Jemtland [Esterlund]: **K. U. Baron Sparre.** — Jönköping: **N. A. H. Frhr. Palmstierna,** Gen.-Maj. — Kalmar: **C. A. J. Fagerlund.** — Kopparberg [Zabluu]: **C. R. Werfäll.** — Kristianstad: **M. G. Gf. de la Gardie,** Obr. — Kronoberg [Vexjö]: **G. G. v. Delreich.** — Malmöhus [Malmö]: **K. Dickson.** — Norrbotten [Uleå]: **Dr. K. S. Husberg.** — Örebro: **A. G. J. Svedelius.** — Östergötland [Vinterö]: **Dr. R. Gf. de la Gardie.** — Staraberg [Mariestad]: **Dr. C. A. v. Sjöcrona.** — Södermanland [Könöping]: **J. A. Boström.** — Stockholm: **P. G. W. Isberg.** — Upsala: **P. J. v. Brästenhielm.** — Vermland [Marlstad]: **C. A. v. Malmberg.** — Westerbotten [Umeå], beauftr.: **Dr. N. G. Berlin.** — Westernorrland [Hernösand]: **B. L. G. Ryding.** — Westmanland [Vesterås]: **J. L. S. v. Heberstjerna.**

**Lutherische Bischöfe.** Upsala: **Dr. A. N. Sundberg,** Erzb.; Bischöfe in Göteborg, Hernösand, Kalmar, Karlstad, Linköping, Lund, Ekara, Strengnäs, Vesterås, Vexjö, Visby.

### A r m e e.

**Gen.: Se Maj. der König.** — **D. Rmdt.: der Kriegsminister.**

**Erster Adjut. u. Chef des Kgl. Stabes:** **C. S. A. Gf. Lagerberg,** Gen. — **D. Adjut.:** **N. A. H. Frhr. Palmstierna,** **C. A. M. Frhr. Lagerfelt,** **C. P. v. Munn,** **H. Gadd,** Gen.-Majore; **C. G. Engström,** Rmdr.; **G. F. D. v. Uggla,** **N. J. Kieh,** Obersten; **A. A. L. v. Palander,** Rmdr.; **J. G. Wikander,** **C. P. v. Mödner,** **G. A. C. Bergman,** Obersten; **D. Lindbom,** Komm. — **Mügeladjut.:** **K. A. S. Frhr. Åkerhielm,** **J. L. A. Falkman,** **W. G. v. Krusenstjerna,** **C. W. G. v. Ankarström,** **C. A. H. Jungstedt,** Oberstlts; **L. v. Marc,** Maj.; **A. L. K. Baron Fod,** **D. G. Hoffstedt,** **A. Gåström,** **G. F. Pehrson,** **G. D. M. Baron v. Uggla,** **D. G. F. Holtermann,** Hptleute.

**Gen.-Stab. Chef:** **A. Frhr. Kappe,** Gen.-Lt.

**Anspr. der Kav.:** **Pr. Karl,** Gen.-Maj.

**Gen.-Beleibsh. der Mil.-Distrikte.** 1. Helsingborg: **G. A. v. Brästenhielm,** Gen.-Maj. — 2. Linköping: **C. P. v. Munn,** Gen.-Maj. — 3. Stöde: **C. W. Ericson,** Gen.-Maj. — 4. Stockholm: **H. Gadd,** Gen.-Maj. — 5. Stockholm: **L. W. Baron Stjernstedt,** Gen.-Maj. — 6. Hernösand: **C. A. L. Warberg,** Gen.-Maj. — **Insel Götland [Wisby]:** **J. G. Blörstin,** Oberst.

**Festungscommanden.** Karlsborg: **C. P. B. Gf. v. Schwerin,** Oberst. — Varholm u. Oscar-Fredriksborg: **C. D. Sylvander,** Oberst.

### K l o t t e.

**Obdm.: Se Maj. der König.** — **Obf des Klottenstabes:** **A. J. H. Klüntberg,** RAdm. **Commanden der Klottenstationen u. Obf der Borten.** Karlskrona: **J. W. Frhr. v. Otter,** RAdm.; **J. Hägg,** RAdm. — Stockholm: **J. W. Kennman,** RAdm.

## Norwegen (Norge).

Konstitutionelle Monarchie. — Verfassung vom 4. Nov. 1814. Der Storting besteht aus 114 Vertretern (38 der Städte und 76 ländliche), die durch allgemeines Stimmrecht gewählte Wahlmänner auf 3 Jahre gewählt werden. Zur Wahlberechtigung (Zensus) sind 25 Lebensjahre und ein 6jähriger Aufenthalt im Lande, zur Wählbarkeit 30 Lebensjahre und ein 10jähriger Aufenthalt im Lande erforderlich. Der Storting tritt alle Jahre im Oktober zusammen und wählt  $\frac{1}{2}$  seiner Mitglieder zum Lagthing, während die übrigen das Odelsting bilden. — Kriegsflagge: Rot mit liegendem blauen Kreuze, dessen Arme weiß umrandet sind und das, wie bei der schwedischen Flagge, in eine besondere Spitze ausläuft; das obere Feld am Flaggenock ist ebenso wie in der schwedischen Flagge. Handelsflagge: Rot mit blauem weiß umrandeten Kreuze. Diplom. u. Schiff-Flagge der Vereinigten Königreiche wie das obere Feld am Flaggenock der Kriegesfl., zc. — S. Jahrg. 1863, S. 824.

## Königlicher Hof etc.

Chef: **L. G. P. Frölich**. — Hofmarschall: **F. F. W. B. Rustad**. — Kabinets-Mbrn: **H. Schlytter**, **F. J. Sæberg**, **H. S. v. Løvenskiold**. — Hofstallm.: **G. A. W. Sverdrup**. — Oberster Kist: **F. F. W. Baron v. Wedel-Charlsberg**. — Erster Hofjägm.: **F. W. Treichow**.

Chef des mil. Befolges: **L. D. Altingenborg**, Gen.-Maj. — Adjut.: **G. E. Holstermann**, Oberst; **N. Zuel**, Komm. — Adjut.: **G. F. J. Bødtker**, Maj.; **H. L. Rustad**, Oberstlt.; **F. D. Brandt**, Apt., **S. Scott Hansen**, Apt.

D Hofmeisterin der Königin: Frau **Elise v. Løvenskiold** geb. Baronin v. **Wedel-Charlsberg**.

## Kgl. Rat vom 17. Febr. 1898.

St.Min.: **J. W. G. Steen**, Erz., Chef des Revif.-Dep'ts.

St.Räte: die Dep.-Chefs. Kultus u. öffentl. Unterricht: **B. A. Berelsen**. — Justiz u. Polizei: **G. Løchen**. — Inneres: **D. A. Ovam**. — Öffentl. Arb.: **H. P. T. Nyfom**. — Finanzen u. Zölle: **G. Sunde**. — Verteid.: **B. T. Holst**, Gen.-Maj. — St.Sekt.: **H. Lehmann**.

St.Ratsabt. in Stockholm. St.Min.: **D. A. Blehr**, Erz. — St.Räte: **G. A. Thilesen**, **J. G. Løvland**. — Gen.-Sekt.: **H. Schlytter**, Kab.-Kbr.

## Storting 1898—1900.

Die Präs. werden alljährlich im Oktober gewählt. — Kanzleichef und Archivar: **J. P. Cappelen**.

## Höchstes Gericht.

Präs.: **M. D. G. Lambrechts**. — Assessoren: **Gh. Hansteen**, **B. B. Ottesen**, **H. J. K. Reimers**, **A. R. K. Scheel**, **J. K. Andersen**, **J. G. Thoresen**, **F. R. Koll**, **G. Mosfeldt**; ferner in Militärsachen 2 höhere Offiziere.

## Regierungskontore u. a. Zentralbehörden.

Kirchen- u. Unterrichtsdep. Gen.-Sekt.: **M. R. Norby**. — Gen.-Sekt. für Schulangelegenheiten: **J. G. Johansen**. — Reichsarchivar: **H. J. Guitfeldt-Kaas**. — Staatsbeamtenwesen: Dir.: **J. A. Bonnevie**.

Justiz u. Polizei. Gen.-Sekt.: **G. J. Hallager**. — Verwalt. der Strafanst. Chef: **F. D. A. Woren**, Gen.-Sekt. — Gesetzgebungsabt. Chef: **G. Lambrechts**, Gen.-Sekt. — Reichsadvokat: **Dr. B. Sæh**. — Regier.-Adv.: **Dr. J. Bergh**. — Zivil-Medizinalw. Dir.: **M. Holmboe**.

Inneres. Gen.-Sekt.: **L. Løchen**. — Gen.-Sekt. für ausw. Angelegenheiten, Handel u. Schiff.: **Dr. S. Ibsen**. — Direktoren. Ackerbau: **J. Smitt**. — Veterinärwesen: **Dr. D. Malm**. — Forsten: **M. M. Selmer**. — Statist. Zentralbureau: **M. K. Kjaer**. — Fabrikarbeiterunfallversich.: **D. G. M. Schjöll**. — Patentkomm.: **G. H. Hauffon**. — Michdir.: **M. F. D. Arndtsen**. — Landwirtschaftl. Akademie. Dir.: **F. L. Girsh**.

Öffentl. Arbeiten. Gen.-Sekt.: **H. A. M. Grønvold**. — Direktoren. Allg. Brandvers.: **K. D. E. Olsen**. — Wegebau: **H. P. Krug**; Kanäle: **G. Sæctren**;

- Häfen: **G. Smith**; Eisenb.: **J. G. D. Oraal**, Gen.-Dir. — Geolog. Aufnahme. Vorst.: **Dr. H. H. Reusch**. — Postverw. Gen.-Sekt.: **L. Feyerhagl**. — Telegr.-Dir.: **J. E. Rasmussen**.
- Finanzen u. Zölle. Gen.-Sekt. Finanzen: **L. G. S. Platon**; Zölle: **J. G. Krogh**. — Dir. des Silberwerks Kongsberg: **H. W. A. Hojcher**; Münzen: **L. G. Wulnster**.
- Verteidigung. Gen.-Sekt. Armee: **D. A. J. Koren**, Hptm.; Marine: **A. Collett**. — Gen.-Arzt des Heeres u. der Mar.: **J. A. Thaulow**, Gen.-Maj. — Gen.-Intend.: **Gh. A. W. Staib**, Gen.-Maj. — Gen.-Auditeur: **H. S. P. Broch**. — Gen.-Kriegskommissar (Ersatzwesen): **J. A. W. Bratlie**.
- Mil. Landesaufnahme. Chef: **J. A. W. Haffner**, Oberst. — Mil.-Hochschule. Dir.: **L. D. Klingenberg**, Gen.-Maj. — Kriegs- (Madelten-) Schule. Chef: **G. A. Sommerfelt**, Oberst u. Rbr.
- Marine-Werftstätten. Dir.: **A. Nielsen**. — Dir. der Schiffsbauten: **W. H. G. Swensen**. — Dir. der Leuchttürme: **D. H. Rye**. — Seekriegsschule. Chef: **G. Sparre**, Kpt.
- Revisionsdepart. Gen.-Sekt.: **R. G. Björnson**.
- Norw. Bank in Kristiania. Dir.: **K. G. Bomhoff**.

### Provinzialbehörden.

- Präs. der OGerichte (2te Instanzen). Bergen: **L. J. Vorch**; Kristiania: **G. L. Lie**; Trondhjem: **G. W. S. Hirsch**.
- Ämtmänner. Åkershus: **D. A. Furu**. — Bergen: **J. G. A. Hoffmann**. — Bratsberg: **L. de W. Engelhart**. — Fusterud: **L. G. Bang**. — Finnmarken: **L. J. W. Graff**. — Hamar u. Hedemarken: **G. W. M. Gram**. — Jarlsberg u. Larvik: **G. J. Michalet**. — Kristiania: **H. M. Rye**. — Kristians: **J. G. Etjoldborg**. — Kristiansand, Lister u. Mandal: **H. G. J. Stang**. — Nedenes: **H. G. G. Prestensen**. — Nordland: **H. Theisen**. — Nordre Bergenhus: **D. J. Olsen**. — Nordre Trondhjem: . . . — Romsdal: **L. A. Keth**. — Smålenene: **H. G. Arneberg**. — Søndre Bergenhus: **H. Olsen**. — Stavanger: **G. L. W. Oppen**. — Tromsø: **H. G. H. Ström**. — Trondhjem u. Søndre Trondhjem: **L. D. R. Grundt**.
- Lutherische Bischöfe in Bergen, Hamar, Kristiania, Kristiansand, Tromsø, Trondhjem. Bergmeister in Bodö, Kongsberg, Tönsberg, Trondhjem.

### Armee.

- OGeneral: der König. — Komd. Gen.: **H. P. L'orange**, Gen.-Lt. — Kab.-Chef: **H. L. Kustad**, Oberstlt. — Chef des Gen.-Stabs: **H. V. Hansen**, Gen.-Maj. — Gen.-Zup. u. Chef der Ina.: **K. A. Hansen**, Gen.-Maj. — Gen.-Inspektion. Chef der Feld- u. Geb.-Art.: **L. D. Klingenberg**, Gen.-Maj. u. Gen.-Feldzeugm.; der Küsten-Art. u. der Minenverteid.: **G. W. G. V. Elsjön**, Gen.-Maj. — Gen.-Zup. u. Chef der Kav.: **H. S. Hagerup**, Gen.-Maj.
- Kmdten der Mil.-Distrikte. 1. Fredrikshald: **D. Hansen**, Gen.-Maj. — 2. Kristiania: **J. G. H. Melbye**, Gen.-Maj. — 3. Kristiansand: **J. Sejersted**, Gen.-Maj. — 4. Bergen: **G. P. Hoff**, Gen.-Maj. — 5. Trondhjem: **H. V. Dvergaard**, Gen.-Maj.

### Marine.

- Chef-Admiral: der König.
- Komd. Adm.: **G. A. v. Krogh**, Adm. — Chef des Stabs: **H. J. R. Børresen**, Adm. — Kommandoangel.: **G. G. D. R. Gade**, Kpt. z. S.
- Olsen in Bergen, Kristiania und Tromsø.

### Diplomatisches Korps zu Stockholm [und Konsulate].

- Amerika, R. St. A. G. u. b. M.: **W. W. Thomas** (8./2. 98<sup>1)</sup>; Mil.-Att.: **W. R. Livermore**, Oberstlt. [Bergen: **R. G. Nelson** (98) u. 1 R. — Göteborg: **H. S. S. Bergh** (98) u. 1 B. u. Dep.-R. — Kristiania: **H. Bordenwisch** (97) u.

<sup>1)</sup> Das Datum hinter dem Namen ist das der Beglaubigung.

- 1 Rk. — Stockholm: Edm. **Winklow**, Gk. (97), 1 Dep.-Rk. u. 1 Rk. —  
 Åg. in Arendal, Drontheim, Helsingborg, Kristiansand, Kristianstad, Malmö,  
 Norrköping, Stavanger, Sundsvall, Tromsö.]
- \*Argentinien. [Göteborg: C. G. **Weinberg** (97) u. 1 Rk. (A. S. **Ring**, 97). —  
 Kristiania: W. A. **Duborgh** (94). — Stockholm: J. W. **Smitt**, Gk. (9./10.  
 75) u. 1 Rk. (Z. **Casperdson**.)]
- \*Belgien. A. G. u. b. M.: J. Baron **Daelman** (4./6. 93); Leg.-Sekr. 1. Kl.: K.  
 Baron **Nothomb**. [Vergen: J. **Konow** (86). — Drontheim: C. **Thams** (97). —  
 Göteborg: K. D. J. **Dalman** (92). — Kristiania: K. **Andvord** (94). — Kristian-  
 sand: P. G. **Kirjebo** (86). — Malmö: W. **Engeström** (94). — Stockholm:  
 A. **Star** (89). — Sundsvall: A. **Hoffman** (98). — Åg. in Halmstad,  
 Sandesjerd.]
- Belvina. [Kristiania: A. **Hesselberg** (94). — Göteborg: G. **Kraaf** (85). — Stock-  
 holm: G. L. **Ahlström** (93).]
- Brafilien. A. G. u. b. M. (. . .), f. Russland, Dipl. R. [Stockholm: Knuth  
 D. A. **Rohman** (93) u. 1 Rk. (K. G. J. **Graf**, 98). — Rk. in Bergen, Drontheim,  
 Geste, Göteborg, Helsingborg, Hernösand, Hudiksvall, Kalmar, Karlshamn, Kri-  
 stiania, Kristiansand, Kristianjund, Malmö, Norrköping, Ornskölsvik, Söderhamn,  
 Sundsvall, Vesterwik, Visby; Åg. in Bergen, Drontheim, Geste, Göteborg, Hudiks-  
 vall, Kalmar, Karlshamn, Kristiania, Kristiansand, Kristianjund, Malmö, Norrkö-  
 ping, Ornskölsvik, Sundsvall, Vesterwik, Visby.]
- \*Chile. [Kristiania: K. E. **Langaard** (98). — Kristiansand: H. G. **Johnsen** (75). —  
 Stockholm: C. **Vindström** (84) u. 1 Rk. — Rk. in Göteborg (D. **Badröm**, 83),  
 Malmö (G. K. J. **Billing**, 99).]
- \*Danemark. A. G. u. b. M.: J. W. Gf v. **Sponned** (1./5. 97), Rkr u. Hofsjägerm.;  
 Leg.-Sekr.: J. W. A. Gf v. **Brodenhuus-Schad**, Lt. [Bergen: J. B. **Knudsen**  
 (86). — Drontheim: J. A. **Finne** (87). — Göteborg: Dr. J. **Hedjager**, Gk.  
 (96), u. 1 Rk. — Kalmar: D. L. **Kreuger** (86). — Kristiania: . . . . .  
 Gk. (. . .), u. 1 Rk. — Malmö, beauftr.: S. G. **Bönelystte** (86) u. 1 Rk. —  
 Stockholm, beauftr.: J. **Sjöberg** (99). — Visby: C. **Gramér** (99). — Rk. in  
 in Nalesund, Åhus u. Kristianstad, Arendal, Bodö, Gimbrishamn, Drammen,  
 Dröbak, Gaerjund, Engelholm, Falkenberg, Farjund, Klefsefjord, Frederikshald,  
 Frederikstad, Geste, Grimstad, Halmstad, Hammerfest, Haparanda, Hauquund,  
 Helsingborg, Hernösand, Holmestrand, Höganäs, Hudiksvall, Karlshamn, Karls-  
 krona, Kragerö, Kristiansand, Kristianjund, Landskrona, Langejund, Laurvig,  
 Luleå, Luleå, Lund, Vjefil, Mandal, Marstrand, Mem u. Eddertöping, Niede,  
 Nøstærskamm, Niede, Porsgrund, Putavik u. Sølvesborg, Risør, Ronehamn,  
 Ronneby, Sandesjerd, Stallesteå, Stien, Söderhamn, Stavanger, Strömstad,  
 Sundsvall, Tönsberg, Trelleborg, Tromsö, Uddevalla, Umeå, Vadsö, Varberg,  
 Vardö, Vesterwik, Verjö, Åstad.]
- \*Deutsches Reich. A. G. u. b. M.: K. Gf v. **Wallwitz** (16./10. 97), Leg.-Rat; Leg.-  
 Sekr.: K. v. **Below-Saleske**, Rkr; Mar.-Att.: f. Russland, Dipl. R.; Kanil:  
 H. **Burbaum**, Hoirat. [Arendal: B. N. **Dannewig** (96). — Bergen: K. **Mohr**  
 (77). — Drammen: E. **Glingesen** (96). — Drontheim: A. **Jensen** (77). — Göte-  
 borg: J. N. A. M. v. **Harbou** (93). — Hammerfest: . . . . . — Helsingborg:  
 K. **Person** (94). — Hernösand: K. J. **Jafson** (99). — Kalmar: J. G. **Kreuger**  
 (93). — Karlskrona: G. D. G. **Winter** (93). — Kristiania: v. **Faber du Raur**,  
 Gk. (99). — Kristiansand: C. **Christiansen** (93). — Malmö: J. J. **Halldén** (90). —  
 Norrköping: H. E. **Wulff** (96). — Söderhamn: W. **Wrohn** (94). — Stavanger:  
 H. **Vindahl Fala** (91). — Stockholm: K. v. **Kendi**, Gk. (99). — Sundsvall:  
 A. **Edström** (71). — Tromsö: W. B. **Holmbo** (80). — Vadsö: G. **Wrodtorf**  
 (96). — Visby: G. L. **Elman** (79). — Rk. in Nalesund (J. W. **Möller**), Bodö  
 (J. **Jathelln**), Frederikshald (D. **Waastad**), Frederikstad (G. **Vah**, 98), Geste (D.  
**Hensburg**), Grimstad (H. **Jsa.ffen**), Halmstad (A. W. **Angel**), Hudiksvall (H.  
**Giltberg**), Karlshamn (W. A. L. **Reuter**), Kragerö (A. **Katvig**), Kristianjund

- (**R. B. Loffhus**), Landskrona (**W. Fritsch**), Laurvig, Brevik u. Eken (**D. B. Olsen**), Luleå (**L. A. Wallmark**), Mos (**J. Anthonisen**), Ramnes (**H. Juell**), Reber-Kalir (**C. Sällström**), Røföping (**G. Grifsson**), Eskarshamn (**G. E. Vinneff**), Piteå (**G. A. Hedqvist**), Skellefteå (**N. Sandström**), Tönsberg (**G. Krüger**), Umeå (**N. B. J. Lundstedt**), Vardö (**A. Holmboe**), Westervik (**G. S. Piehl**), Jmad (**H. G. Peirsson-Gussing**); Ag. in Åhus, Brevik, Egerjund, Farjund, Klefsefjord, Haugejund, Kongsbada, Lillejand, Insekt, Mandal, Marstrand, Ornstödsövik, Österrisöer, Samejund, Eken, Strömstad, Trelleborg, Uddevalla, Varberg.]
- Dominikanische Republik.** [Stockholm: **E. Hedin**, G.R. (99).]
- \* **Guador.** [Göteborg: **J. W. R. Versén** (84). — Kristiania: **Everdup Engelschön** (97). — Stockholm: **E. G. Hedin** (99).]
- \* **Frankreich.** A. G. u. b. M.: **A. G. Gattusse** (3./8. 99) StKat; Lea: Sect. 1. Kl.: **G. Lejffter**; Mar.-Att.: f. Russland, Dipl. R.; Mil.-Att.: f. Dänemark, Dipl. R.; Kanzl., beauftr.: **Heilmann**, R.R. [Kristiania: **A. G. S. Mima**, G.R. (96). — Ag. in Alesund, Arendal, Bergen (**A. W. Greve**, R.R.), Brevik, Borsgrund u. Eken, Drammen, Drontheim, Farjund u. Klefsefjord, Frederikshald, Frederikstad, Gese, Göteborg (**P. G. T. Caravello**, R.R.), Grimstad, Hammerfest, Helsingborg, Hernösand, Huditsvall, Kalmar, Kristiansand (**E. J. Reinhardt**, R.R.), Kristiansund, Langejund, Laurvig, Luleå, Pjeftil, Malmö, Molde, Mos u. Sen, Ramnes, Røföping, Risör, Sarpsborg, Söderhamn, Stavanger, Sundsvall, Tönsberg, Tvedestrand, Tromsö, Umeå, Vardö, Visby.]
- Griechenland.** [Kristiania: **D. Holter** (86). — Stockholm: **E. Uddenberg**, G.R. (18./5. 77). — R.R. in Bergen, Göteborg, Malmö.]
- \* **Großbritannien.** A. G. u. b. M.: Hon. Sir **J. Fakenham** (30./5. 96); Lea: Sect.: **A. Herbert**; 2. Sect.: **Lord T. Blackwood**; Handelsatt.: f. Deutsches Reich, Dipl. R.; Kaplan: **E. W. Shepherd**. [Göteborg: **J. Duff** (81) u. 1 R.R. — Kristiania: Hon. **G. E. Dundas**, G.R. (97), u. 1 R.R. (**G. J. Gray**, 99). — Stockholm: **A. S. Mac Gregor** (99) u. 1 R.R. — R.R. in Arendal, Bergen, Bodö, Brevik u. Langejund, Drammen, Drontheim, Egerjund, Farjund, Klefsefjord, Frederikshald, Frederikstad, Gese, Halmstad, Hammerfest, Haugejund, Helsingborg, Hernösand, Huditsvall, Kalmar, Karlskrona, Kragerö, Kristiansand, Kristiansund, Landskrona, Laurvig, Lofoten u. Westeraalen, Luleå, Malmö, Mandal, Marstrand, Molde, Mosjöen, Mos, Ramnes, Røföping, Røföping, Skand, Ornstödsövik, Eskarshamn, Borsgrund, Risör, Skellefteå, Söderhamn, Stavanger, Strömstad, Sundsvall, Tromsöe, Uddevalla, Umeå, Vadsö, Varberg, Vardö, Westervik, Visby, Ystad; Ag. in Borahelm.]
- \* **Guatemala.** [Göteborg: **G. Kraak** (83). — Kristiania: **E. Engelschön**, G.R. (96).]
- Haiti.** [Kristiania: **N. W. Olsen**, G.R. (95).]
- Hawaii.** [Kristiania: **L. Samson**. — Stockholm: . . . , G.R. — R.R. in Göteborg, Insekt.]
- Honduras.** [Kristiania: **E. Caspersen** (28./9. 97).]
- \* **Italien.** A. G. u. b. M.: **A. Marquis Guasco di Biffo** (15./9. 97). [Göteborg: **J. Etman** (90). — Kristiania: **G. Hallager**, G.R. (98), u. 1 R.R. (**J. G. Nars**, 99). — Stockholm: **G. W. Thulin** (95). — Ag. in Bergen, Drontheim, Malmö.]
- Japan.** A. G. u. b. M. (15./9. 97): f. Russland, Dipl. Korps.
- \* **Kolumbien.** [Göteborg: . . . — Kristiania: **J. Breda**, G.R. (92). — Stockholm: **S. Berendt** (92).]
- \* **Kongostaat.** [Lund: **Dr. H. S. Frhr v. Schwerin**, Prof. u. G.R. (97).]
- Kostarika.** [Göteborg: **J. W. R. Versén**, G.R. (86).]
- \* **Liberia.** [Kristiania: **N. Breda**, G.R. (88). — Stockholm: **B. Herzog**, G.R. (91). — R.R. in Bergen (**H. Janson**, 90).]
- Luxemburg:** f. Niederlande (Nov. 6./7. Jan. 1880).
- \* **Meriko.** [Göteborg: **J. W. R. Versén** (87). — Grimstad: **B. Einersen** (98). — Kristiania: **Abt. Hesselberg**, G.R. (99). — Stockholm: **D. S. Heilhorn**, G.R. (95).]
- Monaco.** [Kristiania: **P. G. Heilmann** (97). — Stockholm: **N. J. Carlstedt**, G.R. (89).]

- Niederlande. A. G. u. b. M.: **R. W. P. F. Baron Geride van Herwijnen** (25./11. 95).  
[Kristiania: **D. F. Kier**, G.K. (87), u. 1 R.R. (. . . .). — Stock-  
holm: **D. W. C. Wand**, G.K. (8./12. 82), u. 1 R.R. (**P. van Maurik**, 91). —  
R.R. in Arendal, Bergen, Brevil, Korsgrund, Langesund u. Stien, Drammen,  
Drontheim, Gøerjund, Jarjund, Klekkesjord, Frederikshald, Frederikshald u. Sars-  
berg, Geile, Göteborg, Hammerfest, Helsingberg, Hernösand, Kalmar, Karlskrona,  
Kragero, Kristiansand, Kristiansund, Landskrona, Laurvig, Luleå, Njefel, Nulme,  
Mandal, Norrköping, Treleborg, Risör, Söderhamn, Soon u. Mos, Stavanger,  
Strömstad, Sundsvall, Tönsberg, Tromsö, Umeå, Vadso u. Raddö, Varberg,  
Visbo, Ystad.]
- Nicaragua. [Göteborg: **R. Versen**, G.K. — Kristiania: **H. J. Stangbø** (22./3. 99).]
- \*Oesterreich-Ungarn. A. G. u. b. M.: **Dr. J. Graf Wodjick v. Granow** (2./1. 95). R.M.;  
Att.: **Dr. L. Arhr de Baug**. [Bergen: **F. Kroepelien**. — Göteborg: **L. Levifson**. —  
Kristiania: **B. A. Peterjen**, G.K. — Stockholm: **G. Grändel**, G.K. — Tromsö:  
**A. J. Hagaard**. — Na. in Drontheim, Kristiansand, Stavanger.]
- Paraguay. [Kristiania: **M. B. Christophersen**, G.K. (94). — Malmö: **R. J.  
Collin**, R.R. — Stockholm: **R. J. Salentin** (89).]
- \*Perien. A. G. u. b. M. (15./9. 97), f. Russland, Dipl. R. [Göteborg: **L.  
Philip**, G.K. (14./2. 90). — Kristiania: **L. A. Balchen**, G.K. (93). — Stock-  
holm: **G. E. Gjestvang**, G.K. (2./8. 98).]
- \*Peru. [Göteborg: **Nd. Idström** (98). — Kristiania: **E. P. Ederdrup Engelschön**  
(96). — Stockholm: **G. Kettig**, G.K. (79).]
- \*Portugal. A. G. u. b. M.: . . . ; G.Tr. u. G.K.: **A. de Castro Feijó**  
(. . . 93). [Kristiania: **L. M. Bang** (99). — Stockholm: **der G.Tr.** G.K. (91).  
u. 1 R.R. (**R. Schumburg**, 93). — R.R. in Alesjund, Bergen, Frederikshald, Geile,  
Göteborg, Hernösand, Hudiksvall, Karlskrona, Karlskrona, Kragero, Kristiansand,  
Kristiansund, Luleå, Malmö, Neder Kalir, Piteå, Söderhamn, Stavanger,  
Sundsvall.]
- Rumänien. [Göteborg: **H. Trögårdh** (92). — Kristiania: **J. Johannson**, G.K.  
(88). — Stockholm: **Freder. H. I. Möller**, G.K. (92), u. 1 R.R.]
- \*Russland. A. G. u. b. M.: **E. v. Bülow** (3./11. 97), G.Mat; 1. Leg.-Sekr.: **G. Baron  
Stael von Holstein**, Rftr u. St.Mat; 2. Sekr.: **v. Med. Tit.-Mat**; Att.: **S. Outowski**,  
Tit.-Mat; Mil.-Att.: f. Danemark, Dipl. R.; Mar.-Att.: f. Deutsches Reich;  
Red.: **Rumianzow**. [Hammerfest: **M. Verejnifow** (93), Hofrat. — Kristiania:  
**A. I. Töttermann**, G.K. (72) u. St.Mat, u. 1 R.R. — Stockholm: **S. Arsenjew**,  
G.K. (98), Rbr u. St.Mat, u. 1 R.R. (**Baron Köthen**, 99, Rftr u. Tit.-Mat). — R.R. in  
Alesjund, Arendal, Bergen, Bodö, Drontheim, Jarjund, Klekkesjord, Frederikshald,  
Geile, Göteborg, Haparanda, Helsingberg u. Landskrona, Hernösand, Hudiksvall,  
Kalmar, Karlskrona, Kristiansand, Kristiansund, Laurvig, Luleå, Malmö, Mandal,  
Mos, Norrköping, Ornsköldsvis, Östarkshamn, Piteå, Skellefteå,  
Söderhamn, Stavanger, Strömstad, Sundsvall, Tönsberg, Tromsö, Umeå,  
Raddö, Varberg, Raddö, Vestervik, Visbo.]
- \*Schweiz. [Kristiania: **J. Luude** (94). — Stockholm: **J. H. Kramer** (87).]
- \*Serbien. [Kristiania: **L. Gh. Jacobsen** (23./10. 97).]
- \*Siam. A. G. u. b. M. (12./4. 92): f. Deutsches Reich, Dipl. R. [Stockholm: **A.  
Johnson**, G.K. (20./5. 92).]
- Spanien. A. G. u. b. M.: **P. Marquis de Prat de Manteuillet** (2./3. 93 u. 19./1. 95);  
Leg.-Sekr.: **Berez Seoane**. [Bergen: **A. de Satorres** (93) u. 1 R.R. — Kristiania:  
**F. Langgaard** (97) u. 1 R.R. — Landskrona u. Malmö: **J. G. Svensson** (96). —  
Stockholm: **H. Rhodin** (93) u. 1 R.R. — Na. in Alesjund u. Molde, Arendal,  
Drontheim, Frederikshald, Frederikshald, Geile, Göteborg, Helsingberg, Hernösand,  
Karlskrona, Kristiansand, Kristiansund, Luleå, Norrköping, Piteå, Skellefteå,  
Stien, Söderhamn, Sundsvall, Tönsberg, Treleborg, Umeå, Vestervik, Visbo,  
Ystad.]
- \*Türkei. A. G. u. b. M.: **Scherif-Pascha** (11./7. 98), Div.-Gen. u. Gen.-Adjut.;  
Leg.-Sekr.: **Ahmed Muktar-Bei**. [Göteborg: **A. D. Andersson** (82). — Kristiania:

G. G. **Boh**, G.M. (99). — Stockholm: S. **Sachs**, G.M. (93). — R.N. in  
 Nyjeffil.]  
 \*Uruguay. [Kristiania: G. G. R. **Christoffersen**, G.M. (74). — Stockholm: S.  
**Reuter** (81).]  
 Venezuela. [Göteborg: J. B. R. **Berjén** (83). — Kristiania: D. **Haneborg** (97). —  
 Stockholm: L. M. W. **Wester** (1./3. 99). — R.N. in Bergen (J. **Rieber**, 80).]

Statistische Notizen über Schweden.  
 Flächeninhalt und Bevölkerung.

| Län e.                       | qkm           | Berechnete Bevölkerung 31. Dez. 1898 <sup>1)</sup> |                 |                 | auf<br>1 qkm |
|------------------------------|---------------|----------------------------------------------------|-----------------|-----------------|--------------|
|                              |               | männlich.                                          | weiblich.       | zusammen.       |              |
| Blekinge . . . . .           | 3011          | 71507                                              | 73819           | 145326          | 48           |
| Elfsborg . . . . .           | 12825         | 134205                                             | 144544          | 278749          | 22           |
| Gesleborg . . . . .          | 19816         | 114205                                             | 116469          | 230674          | 11           |
| Götaland . . . . .           | 3153          | 24862                                              | 27464           | 52326           | 17           |
| Göteborg und Bohus . . . . . | 5101          | 156561                                             | 170404          | 326965          | 64           |
| Halland . . . . .            | 4913          | 68602                                              | 73177           | 141779          | 28           |
| Jemtland . . . . .           | 52219         | 56283                                              | 53141           | 109424          | 2            |
| Jönköping . . . . .          | 11575         | 97602                                              | 103105          | 200707          | 17           |
| Kalmar . . . . .             | 11493         | 111716                                             | 116970          | 228686          | 20           |
| Kopparberg . . . . .         | 30941         | 105012                                             | 108123          | 213135          | 7            |
| Kristianstad . . . . .       | 6512          | 107017                                             | 112654          | 219671          | 34           |
| Kronoberg . . . . .          | 9997          | 77957                                              | 81536           | 159493          | 16           |
| Nalmöhus . . . . .           | 4795          | 194918                                             | 204723          | 399641          | 83           |
| Norrbottn . . . . .          | 106818        | 63817                                              | 61670           | 125487          | 1            |
| Drebro . . . . .             | 9118          | 94940                                              | 98191           | 193131          | 21           |
| Östergötland . . . . .       | 10977         | 133542                                             | 143201          | 276743          | 25           |
| Skaraborg . . . . .          | 8561          | 117820                                             | 125551          | 243371          | 28           |
| Södermanland . . . . .       | 6841          | 82172                                              | 83688           | 165860          | 24           |
| Stockholm (Län) . . . . .    | 7611          | 80585                                              | 83361           | 163946          | 22           |
| Stockholm (Stadt) . . . . .  | 33            | 131834                                             | 160955          | 295789          | —            |
| Upsala . . . . .             | 5314          | 59152                                              | 64697           | 124149          | 23           |
| Wermland . . . . .           | 19314         | 123816                                             | 130915          | 254731          | 13           |
| Westerbottn . . . . .        | 59098         | 70254                                              | 69941           | 140195          | 2            |
| Westerorrland . . . . .      | 25047         | 113278                                             | 113771          | 227049          | 8            |
| Westmanland . . . . .        | 6815          | 71681                                              | 74210           | 145891          | 21           |
| Hjelmars-See . . . . .       | 511           | —                                                  | —               | —               | —            |
| Walar-See . . . . .          | 1168          | —                                                  | —               | —               | —            |
| Wener-See . . . . .          | 5975          | —                                                  | —               | —               | —            |
| Wetter-See . . . . .         | 1922          | —                                                  | —               | —               | —            |
| <b>Summa</b>                 | <b>450574</b> | <b>2 466638</b>                                    | <b>2 596280</b> | <b>5 062918</b> | <b>11</b>    |

Bewegung der Bevölkerung.

| Jahr. | Heiraten. | Geburten<br>(inkl. Totgeborene). | Todesfälle | Tot-<br>geborene. | Überschuß<br>d. Geburt. | Auswan-<br>derung. | Einwan-<br>derung. |
|-------|-----------|----------------------------------|------------|-------------------|-------------------------|--------------------|--------------------|
| 1893  | 27219     | 135165                           | 84463      | 3436              | 50702                   | 40869              | 7377               |
| 1894  | 27851     | 134866                           | 82901      | 3457              | 51965                   | 13358              | 10425              |
| 1895  | 28728     | 138134                           | 77903      | 3585              | 60231                   | 18955              | 8528               |
| 1896  | 29376     | 137833                           | 80784      | 3525              | 67049                   | 19551              | 7807               |
| 1897  | 30221     | 136704                           | 80263      | 3705              | 56441                   | 15559              | 7861               |

<sup>1)</sup> Die Ergebnisse der Zählung von 1890 f. Jahrg. 1893, S. 1069



## Religionsbekenntnisse nach der Zählung 1890.

|                               |          |                               |                 |
|-------------------------------|----------|-------------------------------|-----------------|
| Lutheraner . . . . .          | 4 735218 | Andere Christen . . . . .     | 2482            |
| Baptisten . . . . .           | 37112    | Israeliten . . . . .          | 3402            |
| Methodisten . . . . .         | 5143     | Andere Bekenntnisse . . . . . | 234             |
| Römische Katholiken . . . . . | 1390     |                               |                 |
|                               |          | <b>Summa:</b>                 | <b>4 784981</b> |

## Bevölkerung nach dem Geburtsland, Zählung 1890.

|                                     |          |                      |      |                                    |                 |
|-------------------------------------|----------|----------------------|------|------------------------------------|-----------------|
| Schweden . . . . .                  | 4 734082 | Norweger . . . . .   | 6287 | Engländer . . . . .                | 598             |
| Finnen . . . . .                    | 19505    | Dänen . . . . .      | 5401 | Andere . . . . .                   | 837             |
| Lappen . . . . .                    | 6846     | Finnen . . . . .     | 4609 |                                    |                 |
| In Schweden Ge-<br>borene . . . . . | 4 760433 | Deutsche . . . . .   | 4066 | Im Ausland Ge-<br>borene . . . . . | 24548           |
|                                     |          | Amerikaner . . . . . | 1565 |                                    |                 |
|                                     |          | Russen . . . . .     | 1195 | <b>Summa:</b>                      | <b>4 784981</b> |

## Berufsarten nach der Zählung vom 31. Dez. 1890.

|                                                       | Im Beruf<br>beschäftigt: |               | Familien-<br>mitgl. u.<br>sonst. An-<br>gehörige | Dienstborene: |               | Summa           |
|-------------------------------------------------------|--------------------------|---------------|--------------------------------------------------|---------------|---------------|-----------------|
|                                                       | männl.                   | weibl.        |                                                  | männl.        | weibl.        |                 |
| Landwirtschaft und Fischerei . . .                    | 701648                   | 242914        | 1 338112                                         | 69120         | 90238         | 2 442032        |
| Bergbau und Industrie . . . . .                       | 233479                   | 29838         | 566615                                           | 840           | 18248         | 849020          |
| Handel und Verkehr . . . . .                          | 89569                    | 12812         | 183864                                           | 2408          | 21804         | 309957          |
| Öffentliche Ämter u. freie Berufs-<br>arten . . . . . | 71398                    | 14194         | 163237                                           | 2174          | 18483         | 269486          |
| Ohne Beruf oder unbekanntes<br>Beruf . . . . .        | 207131                   | 210019        | 482733                                           | 672           | 13931         | 914486          |
| <b>Summa</b>                                          | <b>1 303225</b>          | <b>509777</b> | <b>2 734061</b>                                  | <b>75214</b>  | <b>162704</b> | <b>4 784981</b> |

Städte Ende 1898 mit 10000 Einwohnern und darüber<sup>1)</sup>.

|                       |        |                      |       |                        |       |
|-----------------------|--------|----------------------|-------|------------------------|-------|
| Stockholm . . . . .   | 295789 | Jönköping . . . . .  | 22271 | Gästikuna . . . . .    | 13170 |
| Göteborg . . . . .    | 123195 | Drebro . . . . .     | 19938 | Kalmar . . . . .       | 12582 |
| Malmö . . . . .       | 57836  | Lund . . . . .       | 16098 | Karlstad . . . . .     | 11015 |
| Norrköping . . . . .  | 39654  | Halmstad . . . . .   | 14697 | Söderhamn . . . . .    | 10914 |
| Gefle . . . . .       | 27363  | Sundsvall . . . . .  | 14428 | Westerås . . . . .     | 10391 |
| Helsingborg . . . . . | 23611  | Landskrona . . . . . | 13850 | Kristianstad . . . . . | 10014 |
| Karlstorna . . . . .  | 23507  | Vadås . . . . .      | 13772 |                        |       |
| Upsala . . . . .      | 22737  | Vinköping . . . . .  | 13722 |                        |       |

## Finanzen.

Budget für das Jahr 1900. (In „Kronen“ à 1 Reichsmark 12½ Pf.)

| Einnahmen. (Brutto.)                        |           |                             |                   |
|---------------------------------------------|-----------|-----------------------------|-------------------|
| Überschüsse aus früheren Budgets . . . . .  |           |                             | 21 316000         |
| Ördenliche Einnahmen . . . . .              |           |                             | 22 541000         |
| Grundsteuer . . . . .                       | 983000    | Eisenbahn (netto) . . . . . | 10 000000         |
| Verpachtete Staats-<br>ländereien . . . . . | 1 500000  | Telegraphen . . . . .       | 1 510000          |
| Kopfgeld . . . . .                          | 2 200000  | Forsten . . . . .           | 4 600000          |
| Tonnengeld . . . . .                        | 700000    | Verschiedenes . . . . .     | 1 048000          |
| Außerordentliche Einnahmen . . . . .        |           |                             | 93 450000         |
| Zölle . . . . .                             | 45 200000 | Rübenzuckersteuer . . . . . | 9 000000          |
| Posten . . . . .                            | 10 800000 | Einkommensteuer . . . . .   | 6 000000          |
| Stempelpapier . . . . .                     | 4 700000  | Verschiedenes . . . . .     | 750000            |
| Branntweinsteuer . . . . .                  | 17 000000 |                             |                   |
|                                             |           | <b>Summa der Einnahmen:</b> | <b>137 307000</b> |

<sup>1)</sup> Die Ergebnisse der Zählung von 1890 s. Jahrg. 1892, S. 1062. In dieser Tabelle ist nur die Bevölkerung von Stockholm mit 246454 zu berücksichtigen.

## Ausgaben.

| Ordentliche Ausgaben               |           | Ausgaben.             |           |            |
|------------------------------------|-----------|-----------------------|-----------|------------|
| Zivilliste                         | 1 320000  | Finanzen              | 20 747890 | 84 941530  |
| Justiz                             | 3 842450  | Zölle                 | 2 804200  |            |
| Auswärtiges                        | 629250    | Posten                | 10 305000 |            |
| Armee                              | 27 461078 | Kontrolle der Accise  | 450000    |            |
| Marine                             | 7 484340  | Telegraphen           | 1 510000  |            |
| Innere                             | 5 831900  | Forsen                | 1 602000  |            |
| Kultus, Unterricht                 | 14 194672 | Andere Ausgaben       | 4 076690  |            |
| Pensionen                          | 3 429450  |                       |           |            |
| Außerordentliche Ausgaben          |           | Verschiedene Ausgaben |           | 39 299170  |
| Armee u. Flotte                    | 19 525132 |                       |           |            |
| Ausgaben des Reichsschuldenkontors |           |                       |           | 11 416300  |
| Arbeiterunfalls-Versicherungsfonds |           |                       |           | 1 400000   |
| Reservefond gegen Zufälle u. c.    |           |                       |           | 250000     |
| Summa der Ausgaben:                |           |                       |           | 137 307000 |

Stand der Staatsschuld am 1. Januar 1899 <sup>1)</sup>. (In Kronen.)

|                                                                         | Urspr. Betrag: | bleiben 1899: |
|-------------------------------------------------------------------------|----------------|---------------|
| Inländische Schuld. Zu 3,6% von 1887                                    | 50 000000      | 48 779000     |
| Ausländische Schuld.                                                    |                |               |
| Oblig. in preuß. Thalern, Prämien-Anleihe v. 1860                       | 5 333333       | 8889          |
| 3½% Anleihe von 1880 in Kronen, Pfd. Sterl., Frank und Reichsmark.      | 119 790000     | 100 296900    |
| 3½% Anleihe v. 1886 in Kronen u. Reichsmark                             | 72 000000      | 58 428444     |
| 3% Obligationen von 1888 in Kronen, Reichsmark, Pfd. Sterling und Frank | 26 666667      | 25 111111     |
| 3½% Obligationen von 1890 in Kronen, Reichsmark, Pfd. Sterl. und Frank  | 35 555556      | 33 098667     |
| 3% Oblig. in Kronen, Reichsmark, Pfd. Sterl. und Frank von 1894         | 36 000000      | 18 000000     |
| Summa: Ausländische Schuld:                                             |                | 234 944011    |
| Summa:                                                                  |                | 283 723011    |

## Handel, Land- und Seeverkehr.

Übersicht der Ein- und Ausfuhr im Jahre 1897. (Einschl. Edelmetalle.)  
(Wert in Tausenden Kronen.)

| Verkehrsländer      |         |         | Verkehrsländer.     |         |         |
|---------------------|---------|---------|---------------------|---------|---------|
|                     | Einf.   | Ausf.   |                     | Einf.   | Ausf.   |
| Norwegen            | 32 860  | 20 639  | Italien             | 1 273   | 466     |
| Rußland u. Finnland | 27 153  | 15 047  | Afrika              | —       | 8 920   |
| Dänemark            | 49 492  | 43 184  | Verreinigte Staaten | 7 421   | 181     |
| Deutschland         | 135 102 | 45 853  | Westindien          | 304     | —       |
| Niederlande         | 8 521   | 24 426  | Australien          | —       | 1 026   |
| Belgien             | 13 013  | 13 123  | Andere Länder       | 1 810   | 696     |
| Großbritannien      | 121 313 | 149 993 |                     |         |         |
| Frankreich          | 7 628   | 31 302  | Total 1897          | 408 332 | 358 195 |
| Portugal            | 1 819   | 753     | " 1896              | 358 315 | 340 283 |
| Spanien             | 1 123   | 2 586   | " 1895              | 344 290 | 311 434 |

<sup>1)</sup> Fast sämtliche Anleihen sind zu Eisenbahnbauten verwendet.

## Haupthandelsartikel 1897. (In Tausenden Kronen.)

| Einfuhr.                          | Petroleum                          | Eisen                                            |
|-----------------------------------|------------------------------------|--------------------------------------------------|
| Kohle . . . . . 38 120            | 8 451                              | 43 843                                           |
| Kaffee . . . . . 26 838           | Vegetabilische Ole . . . . . 7 214 | Butter . . . . . 41 592                          |
| Maschinen . . . . . 19 876        | Tabak . . . . . 6 691              | Holzstoff zur Papierfabrikation . . . . . 16 730 |
| Roggen u. Weizen . . . . . 19 273 | Holzwaren . . . . . 6 488          | Eisenwaren . . . . . 8 381                       |
| Wollwaren . . . . . 17 639        | Wolle . . . . . 5 311              | Maschinen . . . . . 7 984                        |
| Häute . . . . . 14 218            | Eisen . . . . . 6 260              | Papier . . . . . 7 157                           |
| Eisenwaren . . . . . 14 019       | Papier . . . . . 4 755             | Streichhölzer . . . . . 6 595                    |
| Baumwolle . . . . . 11 201        | Seidenwaren . . . . . 4 182        | Fische . . . . . 4 905                           |
| Wollgarn . . . . . 10 405         | Wein . . . . . 3 329               | Baumwollwaren . . . . . 4 665                    |
| Fische . . . . . 10 355           | Kleider . . . . . 3 276            | Tiere . . . . . 4 367                            |
| Baumwollwaren . . . . . 8 475     | Ausfuhr.                           | Glas . . . . . 4 197                             |
|                                   | Holz . . . . . 150 303             |                                                  |

## Schiffsverkehr 1897. (In Tausenden Tonnen.)

| Flagge.                | Angekommen |       | Davon belad. |       | Abgegangen |       | Davon belad. |       |
|------------------------|------------|-------|--------------|-------|------------|-------|--------------|-------|
|                        | Schiffe.   | Ton.  | Schiffe.     | Ton.  | Schiffe.   | Ton.  | Schiffe.     | Ton.  |
| Schwedische . . . . .  | 16575      | 2 652 | 9027         | 1 666 | 16423      | 2 648 | 11870        | 2 232 |
| Norwegische . . . . .  | 2249       | 863   | 749          | 271   | 2444       | 876   | 1592         | 794   |
| Ausländische . . . . . | 13961      | 3 914 | 3520         | 1 050 | 13970      | 3 925 | 7717         | 2 346 |
| Summa                  | 32785      | 7 429 | 13296        | 3 007 | 32837      | 7 449 | 21179        | 5 372 |
| davon Dampfer          | 15196      | 6 057 | 5044         | 2 444 | 15292      | 6 092 | 8080         | 4 136 |

Handelsflotte am 1. Januar 1898: 2002 Segelschiffe mit 289490 Tonnen, 786 Dampfer mit 239686 Tonnen, zusammen 2788 Schiffe mit 524126 Tonnen.

Eisenbahnen. Ende 1898 waren in Betrieb: Staatsbahnen 3676, Privatbahnen 6683, zusammen 10359 km.

Post 1897. Zahl der Postanstalten 2821. Einnahme 14 620431, Ausgabe 12 901663 Franken.

|                           | Briefe   | Postkarten | Drucksachen,<br>Barenproben<br>u. Zeitschriften | Wertbriefe<br>u. Postanweisungen |          |
|---------------------------|----------|------------|-------------------------------------------------|----------------------------------|----------|
|                           | 1000 St. | 1000 St.   | 1000 St.                                        | 1000 St.                         | 1000 St. |
| Innere Verkehr . . . . .  | 61825    | 7 745      | 101 913                                         | 3 500                            | 779 577  |
| Außerer Verkehr . . . . . | 13 883   | 1 116      | 7 932                                           | 361                              | 67 723   |
| Transit . . . . .         | 230      | 21         | 62                                              | 2                                | 931      |

Telegraphen 1897. Länge der Staatslinien 8776 km, der Drähte der Staats telegraphen 25177 km. Linien der Eisenbahnen 5063 km mit 16733 km Drahtlänge. Zahl der Bureaus 1488. Zahl der Depeschen nach dem Innern 1 201337, nach und von dem Auslande 796702, im Transit 294238, Dienstdepeschen 141993, zusammen 2 434270. — Einnahme 2 255844, Ausgabe 1 902944 Franken.

Telefone 1897. Zahl der Sprechstellen 32731. Lokalverkehr: Zahl der Anlagen 142, Länge der Drähte 41338 km, Zahl der Gespräche 78 344686. Fernverkehr: Zahl der Anlagen 806, Länge der Linien 9247 der Drähte 33963 km, Zahl der Gespräche 2 209618.

## Armee und Marine.

Die aktive Armee besteht zum größten Teil aus den sogen. Indelta- (kantonnierenden) Truppen, die nach den vom Staat mit den ländl. Besitzern abgeschlossenen Kontrakten von diesen gestellt und unterhalten werden müssen. Den kleineren, perm. Teil der aktiven Armee bilden die Bärpöde- (angeworbenen) Truppen, die sich zu einem 2—3(8)jährigen aktiven Dienst verpflichten. Das Wehrpflichtgesetz vom 2. Dez. 1892 lautet: Jeder Schwede ist vom 21. bis 40. Lebensj. mehr-

pflichtig. Dienstzeit: 8 Jahre im 1. Aufgeb. der Bevahrung, 4 Jahre im 2. Aufgeb. u. 8 Jahre im Landsturm. Jeder Wehrpflichtige hat im Frieden 90 Tage zu dienen, u. zwar bei der Meiterei und in der Marine im 1. Dienstjahr, bei den ubrigen Waffengattungen in den beiden ersten Jahren, namlich im 1. Jahre 68, im 2. Jahre 22 Tage. Wer bei dem Stamm des Heeres oder dessen Reserve mindestens 2 Jahre lang fest angestellt war, hat seiner ubungspflicht bei der Bevahrung genugt, gehort aber dem ersten Aufgebote der Bevahrung noch so lange an, als seine Wehrpflicht in dieser dauert. Das erste Aufgebote ist vor allem dazu auserselien, die Truppen auf Kriegesstarke zu setzen und Lucken auszufullen. Um Reserveoffizier zu werden, ist das Bestehen des Abiturienteneramens, vollige Ausbildung als Unteroffizier, 2 ubungen und eine besondere Reserveoffizierprufung notig.

Nach der Neuordnung soll die Infanterie bestehen aus 26 Bntrn u. 4 selbst. Bat. (Nr. 1—30). Davon sind 19 Bntr u. 1 Bat. „Indelta“ (mit durchschnittlich 20jahr. Dienstzeit), 3 Bat. u. 4 Bntr bestehen aus „Varfvade“ (Geworbenen) mit 2—3jahr. Dienstzeit; die ubrigen 3 Bntr sind aus „Indelta“ und „Varfvade“ zusammengesetzt. Bewaffnung: die Linie hat Remington-Gew. (Kal. 8 mm) und Mauser-Gew. (Kal. 6,5 mm), die Reserve die disponiblen Remington-Gew. (Kal. 8 u. 12 mm).

Im einzelnen sind vorhanden:

2 Leib-Bntr, 2 Leib-Gren.-Bntr, 1 Bat. Jager, 1 Leib-Gren.-Bat., 21 Inf.-Bntr, 2 Bat. Inf., 1 Jager-Bntr; jedes Bntr hat 2 Bat., jedes Bat. 4 Komp. — Summa 56 Bat.

Die Kavallerie besteht aus 8 Bntrn, namlich 1 Leib-Bntr zu Pferde (5 Esk.), 4 Hus.-Bntrn (zus. 25 Esk.), 3 Drag.-Bntrn (20 Esk.) — Summa 50 Esk.

Die Feldartillerie besteht aus 6 Bntrn zu 6 Batt. u. einem Bntr mit zwei reitenden Batt. mehr. Auf der Insel Gotland steht ein Feldart.-Korps zu 2 Batt. Jedes Regiment ist jetzt noch in 2 Abteil.  3 Batt., jede Batterie in 3 Sekt.  2 Gesch. (8 cm, nur 2 reit. Batt. fuhren 7 cm-Kanonen) eingeteilt — Summa 40 Feld-Batt. mit 240 Gesch.

Festungs-Art. gibt es 1 Art.-Korps zu 4 Komp., 1 zu 2 Komp., 1 Komp. auf der Insel Gotland und 1 zur Marine gehoriges Fest.-Art.-Korps.

1 Genie-Bat. zu 5 Komp. (einbegr. 1 Feldtelegr. u. 1 Park-Komp.) u. 1 Genie-Bat. zu 4 Komp. (einschl. 1 Park-Komp.).

4 Train-Bat. von je 2 Komp.

Im Kriege und bei den ubungen bildet jedes Inf.-Bntr ein drittes Bataillon.

Das Heer ist im Frieden in 6 Divisionen (dazu die Streitkrafte auf Gotland) eingeteilt. Die I. A. Div. besteht aus 3 Bntrn u. 3 Bat. Inf., 3 Bntrn Kav., 1 Bntr Art. u. 1 Bat. Train; die II. aus 4 Bntrn Inf., 1 Bntr Kav. u. 1 Bntr Art.; die III. aus 6 Bntrn u. 1 Bat. Inf., 1 Bntr Kav., 1 Bntr Art., 1 Art.-Korps, 1 Ingen.-Bat. u. 1 Train-Bat.; die IV. aus 4 Inf.-Bntrn, 1 Kav.-Bntr, 1 Art.-Bntr, 1 Art.-Korps, 1 Ina. u. 1 Train-Bat.; die V. aus 4 Inf.-Bntrn, 1 Kav. u. 1 Art.-Bntr; die VI. aus 4 Inf.-Bntrn, 1 Kav.-Bntr, 1 Art.-Bntr u. 1 Train-Bat. — Im Kriege besteht jede A. Div. aus 2 Inf.-Brig. von je 6 Bat., 1 Kav.-Bntr zu 4 Esk., 1 Feldart.-Bntr zu 6 Batt., 1 Ingen.-Komp. u. 1 Train-Bat.; die III. Div. stellt auerdem auf: 1 Linieninf.-Brig. von 7 Bat., die I. Div. eine Kav.-Div. (16 Esk.) u. 2 reit. Batt.; ferner werden bei jeder A. Div. 4 Bat. Inf., 1 Esk. u. 1 oder 2 Part. Depottuppen u. Traindepots errichtet. Das Heer auf dem Festlande wird auf dem Kriegesfu bestehen aus 81 Bat., 40 Esk., 38 Batt., 6 Ingen.-Komp. ic.; ferner Depottuppen: 26 Bat., 10 Esk., 9—10 Batt., 2 Ingen.-Komp. nebst Traindepots. — Kriegesstarke der Inf.-Komp.: 3 Off., 4 UOff., 229 M.; der Esk.: 3 Off., 4 UOff., 110 M.; der Feld-Batt. (8 cm): 4 Off., 7 UOff., 160 M.; der Feld-Batt. (7 cm): 5 Off., 6 UOff., 172 M.; der Feld-Ing.-Komp.: 4 Off., 6 UOff., 189 M.; der Sanitats-Komp.: 3 Off., 12 UOff., 26 Arzte, 387 M.

## Etarke-Übersicht der schwed. Armee 1899.

| Truppenteile.                        | Dff. | Be-<br>amte. | UDff. | Spiel-<br>leute. | Wann. | Ca.    | Fie-<br>be. |
|--------------------------------------|------|--------------|-------|------------------|-------|--------|-------------|
| Höhere Stäbe u.                      | 48   | 231          | 2     | —                | —     | 281    | 111         |
| 66 Bataillone Inf.                   | 1220 | 201          | 1133  | 1287             | 23792 | 27633  | 241         |
| 50 Eskadrons Kav.                    | 232  | 60           | 210   | 152              | 4615  | 5269   | 5315        |
| Feldartillerie                       | 257  | 114          | 214   | 158              | 2766  | 3509   | 1090        |
| Festungsartillerie                   | 30   | 24           | 30    | 7                | 406   | 497    | —           |
| 9 Genie-Komp.                        | 77   | 14           | 58    | 21               | 821   | 991    | 87          |
| 8 Train-Komp.                        | 66   | 36           | 124   | 24               | 522   | 772    | 112         |
| Art. von Gotland                     | 16   | 4            | 11    | 6                | 135   | 172    | 22          |
| Aktive Armee                         |      |              |       |                  |       |        |             |
| Zur Disposition                      | 1946 | 684          | 1782  | 1655             | 33057 | 39124  | 6891        |
| Reserven                             | 683  | 80           | 450   | 75               | —     | 1288   | —           |
| Bevåring ungefähr                    |      |              |       |                  |       | 250000 | —           |
| Kriegsstärke                         |      |              |       |                  |       | 290412 | 6891        |
| Landsturm (8 Jahresklassen) ungefähr |      |              |       |                  |       | 200000 | —           |

## Flotte 1898.

| Fahrzeuge.                                 | Tonnen-<br>gehalt. | Ind-<br>Pferde-<br>kräfte. | Ge-<br>schütze | Tor-<br>pedo-<br>robre. |
|--------------------------------------------|--------------------|----------------------------|----------------|-------------------------|
| 6 Panzer-Turmschiffe 1886—98 <sup>1)</sup> | 19050              | 29030                      | 118            | 9                       |
| 4 Panzer-Monitore 1865—71 <sup>2)</sup>    | 6100               | 1570                       | 18             | —                       |
| 9 Panzer-Kan.-Boote 1869—75                | 3720               | 1041                       | 27             | —                       |
| 3 Torpedo-Kreuzer 1896 u. 1898             | 2010               | 12000                      | 18             | 3                       |
| 3 Korvetten 1870—85                        | 5410               | 4030                       | 44             | —                       |
| 1 Aviso 1877                               | 630                | 960                        | 4              | 1                       |
| 9 Kanonenboote 1. Kl. 1875—82              | 4856               | 6820                       | 44             | —                       |
| 5 Kanonenboote 2. Kl. 1861—91              | 1040               | 960                        | 16             | —                       |
| 10 Torp.-Boote 1. Kl. 1884—1898            | 740                | 8404                       | 16             | 20                      |
| 9 Torp.-Boote 2. Kl. 1882—91               | 354                | 3410                       | 9              | 17                      |
| 5 Torp.-Boote                              | 105                | 400                        | —              | —                       |
| 1 Schulschiff 1883                         | 175                | 140                        | —              | 3                       |
| 65 Fahrzeuge                               | 44190              | 68765                      | 314            | 52                      |

Außerdem: 1 Segelkorvette (1450 T., 21 Gesch.), 5 Segelschiffe, 1 Transportfahrzeug für Minenmaterial, 1 Schleppboot, 3 Vermessungsdampfer (362 T., 355 i. P.f.) und 7 Sulkts.

Personal der Flotte 10. Juli 1898: 2 VAdm., 3 Adm., 6 Kommodore, 24 Area-  
Kpte, 62 Kpte, 54 Lis, 26 ULts, 18 Jng., 48 Kommissare u., 22 Ärzte, = 265 Dff. u.  
Beamte; 273 UDff. u. 2711 Matr. — Außerdem 835 Indelta-Matr. u. 320 Schiffs-  
jungen. — 142 Dff., 1 Jng., 100 UDff. der Res.; 23 Dff. u. Beamte und 357 UDff. u.  
des Art.-Korps von Karlskrona und ca 20000 M. der Bevåring.

<sup>1)</sup> Sora, Göta, Thule, Eden, Thor, Nord. — <sup>2)</sup> John Ericsson, Lofe, Thordön, Tirfing.

## Statistische Notizen über Norwegen.

## Flächeninhalt und Bevölkerung.

(Berechnung für 1. Januar 1897.)

| Ä m t e r                         | qkm<br>offiziell | Bevölke-<br>rung 1897 | auf 1<br>qkm | Ä m t e r                   | qkm<br>offiziell | Bevölke-<br>rung 1897 | auf 1<br>qkm |
|-----------------------------------|------------------|-----------------------|--------------|-----------------------------|------------------|-----------------------|--------------|
| Akershus . . . . .                | 5321             | 103900                | 20           | Kristians . . . . .         | 25362            | 112800                | 4            |
| Bergen . . . . .                  | 14               | 60600                 | —            | Lister og Mandal . . . . .  | 7264             | 74400                 | 10           |
| Bergenhus, Nordre . . . . .       | 18472            | 88900                 | 5            | Nedene . . . . .            | 9348             | 77100                 | 8            |
| Bergenhus, Søndre . . . . .       | 15607            | 133100                | 8            | Nordland . . . . .          | 40724            | 144200                | 4            |
| Bratsberg . . . . .               | 15189            | 95800                 | 6            | Romsdal . . . . .           | 14990            | 131500                | 9            |
| Bustherud . . . . .               | 14997            | 109200                | 7            | Smaalenene . . . . .        | 4148             | 126700                | 31           |
| Finmarken . . . . .               | 47385            | 32000                 | 0,7          | Stavanger . . . . .         | 9147             | 116300                | 13           |
| Hedemarken . . . . .              | 27508            | 122600                | 4            | Tromsø . . . . .            | 26246            | 70400                 | 2            |
| Jarlsberg og<br>Laurvik . . . . . | 2321             | 101000                | 44           | Trondhjem, Nordre . . . . . | 22768            | 80900                 | 3            |
| Kristiania . . . . .              | 17               | 188200                | —            | Trondhjem, Søndre . . . . . | 18606            | 128800                | 6            |
|                                   |                  |                       |              | Summa                       | 325429           | 2 098400              | 6            |

## Bewegung der Bevölkerung.

| Jahr.          | Heiraten. | Geburten. | Todesfälle. | Überschuß<br>der Geburten. | Aus-<br>wanderung. |
|----------------|-----------|-----------|-------------|----------------------------|--------------------|
| 1894 . . . . . | 12966     | 60450     | 34355       | 26095                      | 5642               |
| 1895 . . . . . | 13389     | 62932     | 32189       | 33743                      | 6207               |
| 1896 . . . . . | 13962     | 63308     | 31574       | 31734                      | 6679               |
| 1897 . . . . . | 14220     | 63417     | 32389       | 31028                      | 4669               |
| 1898 . . . . . | —         | —         | —           | —                          | 4859               |

## Konfession der Wohnbevölkerung 1891.

|                                    |          |                               |      |
|------------------------------------|----------|-------------------------------|------|
| Lutherische Staatskirche . . . . . | 1 970232 | Andere Christen . . . . .     | 1866 |
| Freie lutherische Kirche . . . . . | 8804     | Israeliten . . . . .          | 214  |
| Römisch-Katholische . . . . .      | 1004     | Verschiedene Sekten . . . . . | 1787 |
| Methodisten . . . . .              | 8187     | Ohne Konfession . . . . .     | 5095 |
| Baptisten . . . . .                | 4228     |                               |      |
|                                    |          | Summa: 2 000917               |      |

Nationalität der anwesenden Bevölkerung 1891. Von den in Norwegen Geborenen sind außer den eigentlichen Norwegern: Quäner (Finnen) 6501, festhafte Lappen 16630, nomadische Lappen 1657, quänerische Mischlinge 2662, lappische Mischlinge 2270, quänerisch-lappische Mischlinge 444.

## Berufsarten der Bevölkerung Norwegens nach der Zählung von 1891.

| Berufsarten.                                               | Im Beruf be-<br>schäftigt |        | Familiemitglieder u.<br>sonstige Angehörige |        | Total.   |
|------------------------------------------------------------|---------------------------|--------|---------------------------------------------|--------|----------|
|                                                            | männl.                    | weibl. | männl.                                      | weibl. |          |
| Öffentl. Beamte, Militär, freie Be-<br>rufsarten . . . . . | 19465                     | 7486   | 16162                                       | 15769  | 58882    |
| Ackerbau . . . . .                                         | 241591                    | 86074  | 166774                                      | 161477 | 655916   |
| Fischerei . . . . .                                        | 55715                     | 1046   | 33687                                       | 32053  | 122501   |
| Bergbau u. Industrie . . . . .                             | 127356                    | 50155  | 85204                                       | 84844  | 347559   |
| Handel u. Verkehr . . . . .                                | 76076                     | 15181  | 55284                                       | 56745  | 203286   |
| Dienstboten . . . . .                                      | 10885                     | 455457 | 2501                                        | 2453   | 471296   |
| Unbestimmter Beruf . . . . .                               | 5031                      | 3951   | 4296                                        | 4042   | 17320    |
| Rentner u. Pensionäre . . . . .                            | 26612                     | 31109  | 3951                                        | 4555   | 66227    |
| Von Wohlthätigkeit lebend . . . . .                        | —                         | —      | 20700                                       | 24987  | 45687    |
| Summa                                                      | 562731                    | 650459 | 388559                                      | 386925 | 1 988674 |

## Städte mit 10000 Einwohnern und darüber 1891.

|                                   |                       |                        |                     |
|-----------------------------------|-----------------------|------------------------|---------------------|
| Kristiania . . . . .              | 148213 (1897: 203337) | Kristiansand . . . . . | 12543 (1897: 13675) |
| Bergen . . . . .                  | 52803                 | Tvedestrand . . . . .  | 12292 (1897: 13904) |
| Trondhjem <sup>1)</sup> . . . . . | 28792 (1896: 33033)   | Tvedestrand . . . . .  | 11159               |
| Stavanger . . . . .               | 22483 (1896: 24626)   | Larvik . . . . .       | 10933               |
| Drammen . . . . .                 | 20437                 | Kristiansund . . . . . | 10135 (1898: 11620) |

## Finanzen. (In Kronen à 1 Reichsmark 12½ Pf.)

## Wirkliche Einnahmen und Ausgaben im Finanzjahr 1897—98.

| Brutto-Einnahmen.                |           |                                   |           |
|----------------------------------|-----------|-----------------------------------|-----------|
| Direkte Steuern . . . . .        | 4 576000  | Telegraphen . . . . .             | 1 801600  |
| Zölle . . . . .                  | 31 567100 | Eisenbahnen . . . . .             | 10 976100 |
| Branntweinsteuer . . . . .       | 3 880600  | Universität, Unterricht, Kultus   | 2 249600  |
| Waldsteuer . . . . .             | 3 807100  | Einnahmen aus den Gefang-         |           |
| Stempel, Spielkarten . . . . .   | 1 237000  | nissen . . . . .                  | 362400    |
| Sporteln . . . . .               | 1 113900  | Hospitäler, Strömhäuser . . . . . | 1 223600  |
| Erbchaftsteuer . . . . .         | 709900    | Verschiedenes . . . . .           | 3 085500  |
| Staatsgüter . . . . .            | 1 528200  |                                   |           |
| Staatsgüter u. Forsten . . . . . | 1 029900  | Ea der ord. Einn.: 75 094100      |           |
| Bergwerke . . . . .              | 498300    | Lokale Zeichnungen für Eisen-     |           |
| Zinsen von Aktiven . . . . .     | 2 721800  | bahnbau . . . . .                 | 3 18800   |
| Post . . . . .                   | 4 233700  | Anleihen . . . . .                | 4 652400  |
|                                  |           | <b>Total: 80 065300</b>           |           |

## Ausgaben.

|                                        |           |                                |           |
|----------------------------------------|-----------|--------------------------------|-----------|
| Zivilliste, Apanagen . . . . .         | 368100    | Häfen . . . . .                | 629800    |
| Storthing . . . . .                    | 657800    | Andere Ausgaben . . . . .      | 2 19600   |
| Staatsrat, Regierung . . . . .         | 1 386200  | Finanzen . . . . .             | 11 240800 |
| Kultus, Unterricht . . . . .           | 7 522600  | Zölle . . . . .                | 1 744400  |
| Universität, Unterr., Kultus . . . . . | 6 908900  | Silberbergwerke . . . . .      | 584500    |
| Andere Ausgaben . . . . .              | 613700    | Staats-f Hilgung . . . . .     | 2 167400  |
| Justiz, Polizei und Sanitäts-          |           | Schuld- u Zinsen re. . . . .   | 5 027200  |
| dienst . . . . .                       | 6 344500  | Pensionen . . . . .            | 667800    |
| Polizei, Gefängnisse re. . . . .       | 865100    | Übrige Ausgaben . . . . .      | 1 049500  |
| Sanitätsdienst . . . . .               | 2 773400  | Armee . . . . .                | 10 172300 |
| Andere Ausgaben . . . . .              | 2 706000  | Armee . . . . .                | 9 903400  |
| Departement des Innern . . . . .       | 2 682700  | Geogr. Vermessungen . . . . .  | 268900    |
| Verwaltung . . . . .                   | 259400    | Marine . . . . .               | 5 188600  |
| Ackerbau, Viehzucht re. . . . .        | 1 169200  | Marineverwaltung . . . . .     | 4 082000  |
| Fischereien . . . . .                  | 288000    | Leuchttürme re. . . . .        | 1 106800  |
| Industrie, Handel . . . . .            | 54500     | Auswärtiges . . . . .          | 822700    |
| Forsten . . . . .                      | 359000    | Zufällige Ausgaben . . . . .   | 161500    |
| Andere Ausgaben . . . . .              | 562600    | Ordentliche Ausgaben 68 239400 |           |
| Öffentliche Arbeiten . . . . .         | 21 692600 | Außerordentl. . . . .          | 10 292000 |
| Posten . . . . .                       | 8 992000  | Eisenbahnbau . . . . .         | 4 020800  |
| Telegraphen . . . . .                  | 2 663300  | Armee . . . . .                | 3 563200  |
| Kommunikationen . . . . .              | 1 106300  | Marine . . . . .               | 1 987200  |
| Eisenbahnbetrieb . . . . .             | 10 932500 | Andere Ausgaben . . . . .      | 720800    |
| Schaukasten, Brücken, Kanäle . . . . . | 2 154900  | <b>Total: 78 531400</b>        |           |

## Staatsschuld 30. Juni 1898.

|                                              |           |                                              |           |
|----------------------------------------------|-----------|----------------------------------------------|-----------|
| Alte unfindbare Schuld (zu 3—5%) . . . . .   | 245500    | Anleihe von 1888 (64 554700 zu 3%) . . . . . | 62 247000 |
| Anleihe v. 1886 (30 826700 zu 3½%) . . . . . | 30 072700 | Anleihe von 1892 (10 000000 zu 4%) . . . . . | 9 648900  |

1) Nach Einverleibung der Vorstädte.

|                                                                     |           |                                                  |            |
|---------------------------------------------------------------------|-----------|--------------------------------------------------|------------|
| Anleihe von 1894 (39 675700<br>zu 3½%)                              | 39 011000 | Hypotheken-Bank (1 000000<br>zu 4%)              | 991200     |
| Anleihe f. d. Eisenbahn Dram-<br>men—Kandsfjord (1 160000<br>zu 5%) | 840000    | <i>Et der Passiva</i> : 180 171300               |            |
| Anleihe von 1895 (12 072000<br>zu 3½%)                              | 11 670800 | Aktivkapitalien in Verwalt.<br>des Finanzdepart. | 44 186800  |
| Anleihe von 1896 (25 444200<br>zu 3%)                               | 25 444200 | Barer Kassenbestand u. Rück-<br>stände           | 11 803500  |
| Staatsobligationen d. Grund-<br>kapitals der norwegischen           |           | Eisenbahnen in Betrieb (Nomi-<br>nalwert)        | 110 373600 |
|                                                                     |           | <i>Et der Aktiva</i> : 166 363900                |            |

## Handel 1898. (In Tausenden Kronen.)

| Verkehrsländer.               | Einf.  | Ausf.  | Verkehrsländer.           | Einf.   | Ausf.   |
|-------------------------------|--------|--------|---------------------------|---------|---------|
| Großbritannien . . . . .      | 81 049 | 66 284 | Spanien . . . . .         | 2 424   | 8 456   |
| Deutschland . . . . .         | 82 190 | 23 147 | Portugal . . . . .        | 1 490   | 592     |
| Schweden . . . . .            | 23 618 | 15 348 | Italien . . . . .         | 1 706   | 3 322   |
| Rußland u. Finnland . . . . . | 22 974 | 4 997  | Verein. Staaten . . . . . | 14 196  | 1 349   |
| Dänemark . . . . .            | 14 431 | 6 863  | Anderer Länder . . . . .  | 6 397   | 6 173   |
| Frankreich . . . . .          | 5 130  | 6 861  |                           |         |         |
| Niederlande . . . . .         | 12 043 | 9 274  | Total 1898                | 280 179 | 159 349 |
| Belgien . . . . .             | 12 531 | 6 683  | "    1897                 | 263 718 | 167 697 |
|                               |        |        | "    1896                 | 240 218 | 147 280 |

## Handel 1898 nach Warengattungen. (In Millionen Kronen.)

| Warengattungen.                                  | Einf. | Ausf. | Warengattungen.             | Einf. | Ausf. |
|--------------------------------------------------|-------|-------|-----------------------------|-------|-------|
| Getreide . . . . .                               | 45,6  | 0,7   | Metallwaren . . . . .       | 23,2  | 2,2   |
| Georgene Getränke . . . . .                      | 8,0   | 0,5   | Textilwaren . . . . .       | 34,9  | 0,5   |
| Kolonialwaren . . . . .                          | 24,5  | 0,7   | Papier . . . . .            | 2,3   | 8,8   |
| Früchte und Gemüse . . . . .                     | 4,7   | 0,1   | Lederwaren . . . . .        | 1,2   | 0,4   |
| Tiere u. tierische Nahrungs-<br>mittel . . . . . | 14,5  | 51,7  | Holzwaren . . . . .         | 3,9   | 21,5  |
| Nahrungsmittel etc. . . . .                      | 97,3  | 53,7  | Fabrikate                   | 65,5  | 33,4  |
| Kohle . . . . .                                  | 17,3  | —     | Drogen und Farben . . . . . | 1,5   | 0,2   |
| Metalle . . . . .                                | 10,5  | 1,4   | Öle . . . . .               | 13,3  | 6,1   |
| Häute . . . . .                                  | 10,2  | 5,9   | Verschiedenes . . . . .     | 47,4  | 11,0  |
| Spinnstoffe . . . . .                            | 5,3   | 0,2   | Verschiedenes               | 62,2  | 17,3  |
| Holz . . . . .                                   | 5,7   | 40,2  | Summa                       | 280,2 | 159,3 |
| Mineralstoffe . . . . .                          | 6,2   | 7,2   |                             |       |       |
| Rohstoffe                                        | 55,2  | 54,9  |                             |       |       |

## Schiffahrtsbewegung im Jahre 1898.

|            |                      | Norwegische |           | Fremde |           | Zusammen |           |
|------------|----------------------|-------------|-----------|--------|-----------|----------|-----------|
|            |                      | Sch.        | Tons.     | Sch.   | Tons.     | Sch.     | Tons.     |
| Angekommen | f beladen . . . . .  | 4192        | 1 231 690 | 2312   | 728 323   | 6504     | 1 960 013 |
|            | in Ballast . . . . . | 3006        | 826 832   | 4321   | 293 541   | 7327     | 1 114 373 |
|            | Zusammen             | 7198        | 2 058 522 | 6633   | 1 021 864 | 13831    | 3 077 386 |
| Abgegangen | f beladen . . . . .  | 6488        | 1 779 985 | 6014   | 753 744   | 12502    | 2 533 729 |
|            | in Ballast . . . . . | 603         | 250 079   | 624    | 272 123   | 1227     | 522 202   |
|            | Zusammen             | 7091        | 2 030 064 | 6638   | 1 025 867 | 13729    | 3 055 931 |

<sup>1)</sup> Die Anleihen sind mit Ausnahme der von 1895 zu produktiven Unternehmungen, meist zu Eisenbahnbauten, gemacht worden. Die äußeren Schulden sind in 50—75 Jahren zu tilgen.



## Stand der Handelsflotte. (In Reg.-Tons.)

|                        | Segelschiffe. | Tons.    | Dampfer. | Tons.  | Schiffe. | Tons.    |
|------------------------|---------------|----------|----------|--------|----------|----------|
| 1. Jan. 1897 . . . . . | 6230          | 1214759  | 962      | 351799 | 7192     | 1 566558 |
| " " 1898 . . . . .     | 6143          | 1 169079 | 1004     | 383120 | 7147     | 1 552199 |

Eisenbahnen 1898 in Betrieb 1980 km.

Post 1898. Zahl der Bureaus 2241. 1) Innerer Dienst: Briefe u. Postkarten 33 563600, davon 2236900 Wertbriefe mit 334,5 Mill. Kronen; Drucksachen: 48 748192. 2) Äußerer Dienst: Briefe u. Postkarten 11 206500, davon 84900 Wertbriefe mit 23,5 Mill. Kronen; Drucksachen: 5002700. — Einnahmen: 4 497867, Ausgaben: 4 183221 Kronen.

Telegraphen 1898. Staatstelegraphen: Länge der Linien 12046, der Drähte 28384 km. Eisenbahntelegraphen: 1895 km mit 3475 km Drahtlänge. Zahl der Stationen 546. Depechenverkehr im inneren Dienst 1 326979, im äußeren Dienst 795715, Dienstdepechen 24778. — Einnahmen 2 003879, Betriebskosten 2 170533 Kronen.

Telephone 1897. Zahl der Sprechstellen 23764. Lokalverkehr: Zahl der Anlagen 136, Länge der Drähte 27915 km, Zahl der Gespräche 39 437851. Fernverkehr: Länge der Linien 11387 km, der Drähte 26030 km, Zahl der Gespräche 2 006714.

## Armee und Marine.

Nach dem Gesetz vom 16. Juni 1885 gilt allgemeine Wehrpflicht vom 23. Lebensjahre an 6 Jahre in der aktiven Armee, 6 Jahre in der Landwehr und 4 Jahre im Landsturm; die Dienstage in der Kavale beschrankt sich indessen auf eine Rekrutenschule im ersten Dienstjahre von 18 Tagen bez. Train, von 48 Tagen bei der Inf., der Gebirgs- u. Küsten- Art. u. den San.-Truppen, von 50 Tagen beim Genie und von 70 Tagen bei der Kav. und Feld- Art.; hieran schließt sich unmittelbar eine 1stägige Übung gemeinsam mit dem 1. Jahrgang der Landwehr; ferner werden die Inf.- u. Train-Mannschaften der akt. Armee im 2. u. 3. (die Kav., Feld- u. Küsten- Art. u. San.-Mannschaften auch im 4.) Dienstjahre noch zu je einer 2stägigen Übung eingesetzt. Außerdem gehört jeder weisensfähige Norweger vom 18. bis zum 50. Lebensjahre dem territorialen Landsturm an. Die Landwehr und der Landsturm sind nur zur Landesverteidigung bestimmt. Als die Schiffer- und Fischerbevölkerung ist der Militärdienst vom 23. bis zum 36. Lebensjahre obligatorisch nach dem Gesetz v. 6. Juli 1892; indeß dauert der aktive Dienst gewöhnlich nur 70 Tage im ersten Jahre.

Das Heer zerfällt in 3 Aufgebote (Linie, Landwehr u. Landsturm). (66 besteht aus 5 Inf.-Brig. zu 4 Korps, zusammengesetzt aus 1 Linien-, 1 Pdv.- u. 1 Posturm-Bat. (à 4 Komp., bei den Einziehungen à 4 Off., 8 UOff., 3 Hornisten, 12 Korporale u. 176 M.); außerdem 2 Komp. „Garde Sr. Maj.“ (= 168 M.) und 8 Komp. in den nördl. Gegenden; 3 Korps leichter Kav. (in jedem Aufgebot je 2 zu 3, 1 zu 2 Gsk., à 4 Off., 1 Arzt, 1 Hofarzt, 10 UOff., 3 Tromp., 4 Korporale u. 102 M. u. 1 Ordnungszug-Gsk. = 48 M.), 3 Feld- Art.-Korps aus je 1 Linien-, 1 Pdv.- u. 1 Posturm-Bat. zu je 3 Batt. (à 6 Gesch. und 1 Art.-Park-Komp. (die Batt. à 5 Dñ., 1 Arzt, 1 Hofarzt, 13 UOff., 2 Tromp., 15 Konstabler u. 117 M.), 2 Batt. Gen.- Art. zu 6 Gesch. (wie Feld- Art.). Die Küsten- Art. besteht aus 5 Feld-Bat., 5 Art.-Telegr.-Komp. (v. verschied. Stärke), 5 Komp. Mineure (v. verschied. Stärke), 1 Genie-Korps zu 1 Batt. (zu 5 Komp.) in jedem Aufgebot, 2 Sappeur-, 1 Pontonnier-, 1 Telegr.- u. 1 Inq.-Park-Komp., 1 Train-Korps von 1 Batt. zu 3 Komp. in jedem Aufgebot. Sanitätszügen: 1 Komp. aus je 3 Lin., Pdv.- u. Posturm-Komp.; 9 Unteroffizierschulen für die Inf. (1 für jede Brig., à 120 Zögl.), Kav. (60 Zögl.) 1 für die Feld- Art. (110 Zögl.), 1 für die Küsten- Art. (168 Zögl.) u. Ingenieure (64 Zögl.). Außerdem wird eine UOff.-Schule für die Mil.-Truppen der nördlichen Gegenden errichtet werden. — Gesamtstärke der aktiven Armee: ca 1700 Off. u. 15000 Mann; im Kriege kann durch die Landwehr die Zahl der Friedensstärke verdoppelt werden.

## Kriegsflotte 1899.

| Fahrzeuge.                                   | Tonnen-<br>gehalt. | Ind.<br>Pferde-<br>kräfte. | Ge-<br>schütze. | Kanier-<br>rohre. | Seman-<br>nungs-<br>etat. |
|----------------------------------------------|--------------------|----------------------------|-----------------|-------------------|---------------------------|
| 2 Panzerschiffe <sup>1)</sup> 1897 . . . . . | 7000               | 9000                       | 40              | 4                 | 442                       |
| 4 Panzer-Monitore 1866—72 . . . . .          | 6489               | 1800                       | 24              | —                 | 330                       |
| 3 Kanonenboote 1. Kl. 1877—96. . . . .       | 3163               | 5500                       | 29              | 2                 | 386                       |
| 8 Kanonenboote 2. Kl. 1874—93. . . . .       | 2184               | 2360                       | 32              | 3                 | 335                       |
| 1 Torpedo-Visjo . . . . .                    | 385                | 3200                       | 6               | 2                 | 57                        |
| 6 Torpedoboote 1. Kl. 1896—98 . . . . .      | 510                | 6600                       | 12              | 12                | 138                       |
| 15 Torpedoboote 2. Kl. 1882—98 . . . . .     | 840                | 8850                       | 21              | 39                | 212                       |
| 39 Fahrzeuge . . . . .                       | 20571              | 37310                      | 164             | 62                | 1900                      |

Außerdem 3 Segel-Korv. (2967 T.), 1 Kutter, 1 Briag (215 T.), 2 Transportfabriz., 4 Schul- u. Kasernenschiffe, 2 Hulkts, 1 Visjo, 3 Wachtboote. — Im Bau: 2 Panzersch. u. 6 Torpedoboote.

Personal der Marine 1899. Aktiv: 105 Off., 79 Aspir., 34 Beamte, 1000 UOff. und Matr. — Reserve: 59 Off., 90 UOff. — Die ev. dienstpflichtige Schifffahrt zc. treibende Bevölkerung wird auf 26000 Mann angegeben.

<sup>1)</sup> Harald Haarfager, Torbenstjold.

## Schweiz (Schweizerische Eidgenossenschaft).

Bundesstaat von 25 Republiken in 22 Kantonen. — Verfassung vom 29. Mai 1874. Die Bundesversammlung besteht aus dem Nationalrat von 147 direkt vom Volk auf 3 Jahre gewählten Mitgliedern (1 auf 20000 Seelen) und dem Ständerate von 44 Mitgliedern, die in einigen Kantonen direkt, in anderen durch die gesetzgebenden Behörden auf 1, 2 oder 3 Jahre gewählt werden. Beide Körperschaften wählen ihrerseits den Bundesrat (7 schweizer Bürger) als Exekutivbehörde ebenfalls auf 3 Jahre, ferner den Bundespräsidenten aus dem Bundesrat auf 1 Jahr und das Bundesgericht (16 Mitglieder und 9 Geschwämmer) auf 6 Jahre. Wahlberechtigt und wählbar für den Nationalrat ist jeder Schweizer weltlichen Standes, der das 20. Lebensjahr vollendet hat. — Bundesfarben: Rot, Weiß. — S. Jahrg. 1885, S. 972—974, u. Wappen Jahrg. 1890, S. 975.

Bundesversammlung. 17. Legislaturperiode 7. Dezember 1896—99.

Nationalrat. Präf. 6. Juni 1899: **H. Heller** (Luzern). VPräf.: **R. Gellinger** (Winterthur).

Ständerat. Präf.: **R. Simen** (Tessin); VPräf.: **A. Robert** (Neuenburg).

Bundesrat 1897—99.

Präf. (u. VPräf. werden aus den folgenden Dep.-Chefs alljährlich im Dezember gewählt) für 1899: **E. Müller** (Bern), Chef des Polit. Dep. VPräf.: **W. Hauser** (Zürich), Chef des Dep. der Finanzen und Zölle. Mitgl.: die Dep.-Chefs. Mil.-Dep.: **E. Ruffy** (Waadt); Inneres: **A. Lachenal** (Genf); Justiz u. Polizei: **Dr. E. Brenner** (Basel); Handel, Industrie u. Landwirtschaft: **Dr. A. Deucher** (Thurgau); Post- u. Eisenbahnwesen: **Dr. J. Kemp** (Luzern).

Bundeskanzler: **G. Ringler**; 1. Bkzl.: **Schaymann**; 2. Bkzl.: **Dr. Wagnière**.

Bundesgericht in Lausanne.

Präf. für 1899 u. 1900: **Dr. E. Gott** (Bern); VPräf.: **Dr. F. Wintler** (Luzern). — Mitgl.: **Dr. F. R. P. Morel** (St. Gallen), **H. Stamm** (Schaffhausen), **J. Bläsi** (Solothurn), **Dr. H. Weber** (Aargau), **Dr. E. Solban** (Waadt), **Dr. H. Hafner**

(Zürich), Dr. A. Solbati (Tessin), F. Clausen (Wallis), Dr. K. Attenhofer (Luzern), Dr. J. S. Bachmann (Turgau), Dr. H. Lienhard (Bern), F. A. Ronnier (Neuenburg), Dr. L. Weber (Solothurn), . . .

### Die Departements und andere Zentralbehörden.

Polit. Abt. Sekt.: Dr. G. Grassina. — Auswanderungsamt: J. Dreifuss, Ob. Scuber. Inneres. Sekt.: J. Keilstab. — Gesundheitsamt. Dir.: Dr. K. Schmid. — Erziehung: Dr. J. Kaiser. — Statist. Bureau. Dir.: Dr. L. Guillaume. — Landesbibliothek. Bibliothekar: Dr. J. Bernoulli. — Komiss. für das Lds.-Museum. Präs.: H. Pestalozzi; Dir.: H. Angst. — Schöne Künste. Präs.: L. Châtelain. — Meteorologie. Dir.: H. A. Billwiler. — Bauwesen: A. v. Morlot, D. Baumie. — Direktion der eidgenöss. Bauten: A. Flückiger, BauDir. — Dörfersinsp.: J. Coq. Schulrat der eidg. polvt. Schule [Zürich]. Präs.: H. Bleuler (Zürich); VPräs.: G. Naville und 5 Mitgl.

Universitäts-Rektoren 1899/1900. Basel: Prof. Dr. Bumm. — Bern: Prof. Dr. Brückner. — Genf: Prof. Soret. — Lausanne: Prof. Kenevier. — Zürich: Prof. Dr. Lang.

Justiz u. Polizei. Sekt.: A. Reichel. — Bundesanwalt: O. Kronauer. — Versicherungsamt. Dir.: Dr. J. Kummer. — Amt für geistiges Eigentum. Dir.: K. Haller.

Finanzen u. Zölle. Sekt.: H. Imboden. — Wertschriften: H. Huber. — Kontrollbureau: K. Siegwart. — Vantinsp.: A. Sandoz. — Staatskassier: St. Boll. — Münzdir.: H. Adrian. — Zolldir.: A. Meyer-Brunner. — Altkol.-Verw. Dir.: G. W. Miliet.

Handel, Industrie u. Landwirtschaft. Handel. Chef: Dr. A. Eichmann. — Industrie. Chef: Dr. F. Kaufmann. — Landw. Chef: F. Müller. — Amt für Gold- u. Silberwaren. Dir.: G. Savoie.

Posten u. Eisenbahnen. Sekt.: L. Würstel. — Admin. Dir.: P. Weissenbach. — Techn. Dir.: J. Tschiemer. — Post-Dir.: H. Luz. — Telegraphen-Dir.: K. Fehr.

Militär. Sekt.: E. Gugwiler, Oberst.

Bureauchef zc. Genie- u. topogr. Bureau: J. J. Lochmann, Oberst. — Generalstab: A. Keller, Oberst. — Kriegsmaterialverw., techn. Abt.: K. v. Drelli, Oberst; admin. Abt.: A. v. Steiger, Oberst.

Rassenchef. Inf.: A. Rudolf, Oberst. — Kav.: A. Markwalder, Oberst. — Art.: J. Schumacher, Oberst. — Genie: J. J. Lochmann, Oberst. — Feldarzt: Dr. A. Würstel, Oberst. — Pferdearzt: D. Potterat, Oberst. — Kriegskommissar: H. Kappeler, Oberst. — Aud.: G. Gilty.

Instruktoren. Inf.: H. Isler, Oberst. — Kav.: G. Wildholz, Oberst. — Art.: D. Hebbel, Oberst. — Genie: G. Blasler, Oberst. — Sanitätstruppen: H. Göblin, Oberst. — Verwaltungstruppen: G. Pauli, Oberst.

Komdten der Mkörps: I. Korps in den Kantonen Waadt, Genf, Unterwallis, Freiburg, Neuenburg u. Berner Jura: Lehtermann, Oberst. — II. Korps in Bern (ohne Jura u. Emmenthal), Solothurn, Aargau ohne Freiamt u. Basel: G. Fährländer, Oberst. — III. Korps in Schaffhausen, Zürich, einem Teile von Schwyz, Turgau, St. Gallen, Appenzell: Bleuler, Oberst. — IV. Korps in Luzern, Unterwalden, Zug, Emmenthal, Glarus, Uri, Graubünden, Tessin, Oberwallis. Rest von Schwyz u. Freiamt im Aargau: A. Künzli, Oberst. — Kmdt der Gotthardbefestigung: H. v. Segeffer, Oberst. — der Befestigung von St. Moritz: H. Seifinger, Oberst.

### Bischöfe.

Römisch-katholische Bischöfe. Basel [Solothurn]: L. Haas. — Chur: J. Battaglia. — Lausanne-Genf [Freiburg]: K. Deruaz. — Lugano: B. Rolo, Apost. Vik. Verm. — St. Gallen: A. Egger. — Sitten: A. Jardinier.

Alt-katholischer Bischof: Dr. G. Herzog.

Internationale Bureaus, s. am Ende des Buches.

## Diplomatisches Korps zu Bern [und Konsulate].

- \*Amerika, N. St. U. G. u. b. M.: J. G. A. **Leishman** (9./8. 97)<sup>1)</sup>. Mil.-Att.: G. R. **Cecil**, Oberstlt. [Narau: P. H. **Morgan** (98) u. 1 B. u. Dep.-R. — Basel: G. **Sifford** (84) u. 1 B. u. Dep.-R. — Bern: A. L. **Frankenthal** (98) u. 1 B. u. Dep.-R. — Genf: P. H. **Ridgely** (93) u. 1 B. u. St. Gallen: J. T. **Du Bois**, Gk. (97); J. **Simon**, BSk. — Zürich: A. **Liebertnecht** (97) u. 1 B. u. Dep.-R. — Na. in Chaur de Fends, Luzern, Reven, Winterthur.]
- \*Argentinien. U. G. u. b. M. (16./7. 96): f. Italien, Dipl. R. [Bellinzona: B. **Moto** u. 1 Bk. — Genf: L. **Diaz**, Gk. (9./3. 97). — Lugano: G. **Buzzi**. — Neuenburg: C. **Buile-Bille**.]
- \*Bayern. M. K.: G. Gf v. **Montgelas** (19./12. 95), Km. u. G. Leg.-Rat; Kgl.: **Billiger**.
- \*Belgien. U. G. u. b. M.: G. Gf v. **Lalaing** (4. 2. 99.); Leg.-Sekr.: A. **Garnier-Feldewier**. [Basel: M. **Marchal**. — Bern: G. **Serfer**. — Genf: A. **Monnier** u. 1 Bk. (J. **Signour**). — Luzern: F. v. **Schumacher**. — Neuenburg: J. **Boillot-Robert**. — Zürich: S. C. **Bodmer**.]
- \*Bolivien. [Bern: J. F. **Häsliger**, Gk. (8./12. 91). — Genf: G. **Ferrière**.
- \*Brasilien. U. G. u. b. M.: . . . . . ( . . . . . ); Sekr.: J. M. **Carvalho de Oliveira**; Att.: L. **Martins de Souza Dantas** (abw.). [Bern: A. **Bécheraz** (78 u. 91) u. 1 Bk. (A. **Stoof**). — Genf: Ed. de **Aguilar Vallim** (98), u. 1 Bk. (J. H. de **Carvalho**).]
- \*Chile. U. G. u. b. M.: (20./6. 99.). f. Frankreich, Dipl. R. [Genf: C. **Adermann** (99). — Zürich: K. **Hagnauer** (77).]
- \*Dänemark. [Zürich: A. M. A. **Petersen**. — Bk. in Genf (E. **Lacroix**, 98).]
- \*Deutsches Reich. U. G. u. b. M.: Dr. A. v. **Hilow** (30./12. 98), Mhr u. Leg.-Rat; Leg.-Sekr.: v. **Treutler**, Leg.-Rat; Mil.-Att.: Hrbr v. **Beaulieu-Marcouhay**, Prim.; Kanleiderst.: **Jordan**, Hofrat. [Basel: Dr. J. v. **Edardt**, Gk. (97). — Genf: L. **Bachmann** u. 1 Bk. (**Bothe**). — Zürich: Dr. H. **Klose**. — Bk. in Davos (P. **Burhard**), Lugano (K. M. F. **Frankeu**, 99).]
- \*Guador. [Zürich: L. **Röwenthal**, Gk. (98).]
- \*Frankreich. Botsch.: . . . . . ( . . . . . ); G. Tr. der Botsch.-Rat: P. **Desabre**; Leg.-Sekr. 3. Kl.: **Alard de Chateaufort**; Rechtsrat: Prof. Dr. G. **Lehr**; Att.: . . . . .; Mil.-Att.: **Charpentier du Moriez**, Oberst; Kanzl.: **Soupat**, R. [Basel: A. **Dutrait**. — Genf: **Regnauld**, Gk. — Zürich: G. **Jacquemin**, Gk.]
- \*Griechenland. [Genf: G. v. **Stous**, Gk. (12. 6. 99). — Zürich: G. **Bogel**, Gk. (10./8. 99).]
- \*Großbritannien. U. G. u. b. M.: K. R. **St. John** (18./1. 93); 2. Sekr.: G. C. **Lewther**; Mil.-Att.: D. K. R. **Dawson**, Oberst; Handelsatt.: f. Frankreich, Dipl. R. [Bern: G. de **Muralt** (93). — Genf: Sir George **Philippo** (97) u. 1 Bk. (L. **Stein**, 99). — Lausanne: A. J. L. **Galland** (97). — Zürich: Dr. H. **Augst**, Gk. (96) u. 1 Bk. (J. C. **Miligan**, 99). — Bk. in Luzern (L. **Falk**).]
- \*Honduras. [Basel: Eda. **Lebert**. — Bern: D. **Hoepfl** (98).]
- \*Italien. U. G. u. b. M.: M. **Riva** (20./2. 97); 1. Leg.-Sekr.: P. **Marquis de Gregorio**; Att.: G. Gf **Manzoni**; L. **Mquis Negrotto Cambiaso**; F. **Lommasini**; Mil.-Att.: f. Frankreich, Dipl. R.; Kanzl.: F. **Krauth**. [Basel: A. **Bischer**. — Bellinzona: A. Gf **Marazzi**, Gk. (99) u. 1 Bk. (G. B. **Beverini**, 99). — Genf: G. **Basso**, Gk. u. 1 Bk. ( . . . . . ) — Zürich: F. **Rob. Lambertenghi**, Gk.]
- \*Japan. U. G. u. b. M. (30./8. 99): f. Oesterr.-Ungarn, Dipl. Korps.
- \*Kolumbien. U. G. u. b. M., f. Frankreich, Dipl. Korps. [Genf: G. B. **Stienne**.]
- \*Kongostaat. [Genf: G. **Roynier**, Gk. (90).]
- \*Kostarika. [Bern: D. **Roh**, Gk. (96).]
- \*Liberia. [Zürich: Otto **Welti** (4./10. 98).]
- \*Luxemburg: f. Niederlande (Konv. 6./7. Jan. 1880).

<sup>1)</sup> Das Datum hinter dem Namen ist das der Beglaubigung.

- Meriko. [Genf: **H. Saviotti**, G.R. (abw.), u. 1 B.R. (**E. Delphin**). — Zürich: **A. Künzli**.]
- \*Niederlande. B.R.: **D. G. v. Bylandt** (30./1. 97); Alt.: **E. Scheibius**. [Basel: **H. D. Viehoff**. — Genf: **K. Raiffin** u. 1 B.R. (**M. J. L. Gerfen**). — Zürich: **H. E. van Widenvoort Crommelin**. — B.R. in Davos-Plas (**P. Plantenga**). Montreur (Fhr **P. v. van de Wall Repelaer van Futterhöck**).]
- \*Nitaragua. [Bern: **D. Hoepfl**.]
- \*Österreich-Ungarn. **A. G. u. b. M.**: **K. Gf v. Kueffstein**, Fhr auf Grellenstein (7. 6. 95), **K. u. K. Km. u. G.Rat**; Leg.-Sekr.: **Dr. K. Fhr v. Gistra**; Kgl. Sekr.: **P. Steiner**. [Genf: **A. Mausbach**. — St. Gallen: **J. Salzmänn-Däniker**. — Zürich: **K. Pauli**, G.R. (98).]
- Paraguay. [Lugano: **F. Kusca** (98).]
- Peru. **A. G. u. b. M.** [Lausanne 28 Rue de Bourg]: **A. Villegas** (27./4. 96); Alt.: **F. G. Crempien**. [Genf: **H. Fazy** (76).]
- \*Portugal. **A. G. u. b. M.**: **D. G. Nogueira Soares** (16./3. 91), G.Rat; Alt.: **Gd. Moreira Marques**. [Bern: **V. v. Erust**, G.R. — Genf: **J. Basso**. — Zürich: **D. Kallisen**.]
- \*Rumanien. [Bern: **J. H. Burkhardt-Gruner**. — Genf: **Dr. jur. G. Fazy** (6./3. 96). — Zürich: . . .]
- \*Rusland. **A. G. u. b. M.**: **A. v. Jonin** (4./4. 97), B.G.Rat; 1. Leg.-Sekr. **Dr. A. v. Stalwäth**, G.Rat; 2. Sekr.: **S. Ranshin**, Koll.-Adj.; Alt.: **A. Latschinow**, Reg.-Sekr.; Mil.-Alt.: **Baron Rosen**, Gen.-Maj. [Genf: **Prossor**, Mfr, Sekr. u. G.R. (97), u. 1 B.R. (**F. zur Gosen**).]
- \*Schweden u. Norwegen. [Genf: **C. F. Fhr de Geer**, G.R. (88), u. 1 B.R. (**A. Mausbach**, 88).]
- \*Serbien. [Zürich: **G. Henneberg**, G.R. (94), Kgl. pr. Komm.-Rat.]
- \*Spanien. **A. G. u. b. M.**: **G. de Dry** (13./7. 98); Alt.: **K. Basquez de Zafra**. [Bern: **Der Gef. G.R.** — Genf: **H. Spählinger**. — Zürich: **M. de Soto**, Hon.-R. — B.R. in Basel (**M. Thommen-Barth**). St. Gallen (**D. Bollhofer**).]
- Türkei. [Genf: **Reissl-Gjendi**, G.R. (99).]
- \*Uruguay. **A. G. u. b. M.**: . . . . . [Basel: **H. Wirz**. — Genf: **J. Chapata**. — Lugano: **G. Galli**, G.R. (89), u. 1 B.R. (**Dr. A. Battaglini**).]
- \*Venezuela. [Luzern: **E. v. Hesse-Wartegg**.]

### Statistische Notizen.

#### Flächeninhalt und Bevölkerung.

Die Fläche der Seen ist im Gesamtareal mit enthalten.

| Kantone.                | Areal<br>qkm | Wohnbevölkerung am<br>1. Dez. 1888 |              | Berechn. Bevölkerung<br>Mitte 1898. |              |
|-------------------------|--------------|------------------------------------|--------------|-------------------------------------|--------------|
|                         |              | total.                             | auf<br>1 qkm | total.                              | auf<br>1 qkm |
| Nargau                  | 1404         | 193580                             | 138          | 187858                              | 134          |
| Appenzell Auser-Rhodod. | 242          | 54109                              | 224          | 56696                               | 236          |
| Appenzell Inner-Rhodod. | 178          | 12888                              | 73           | 12907                               | 73           |
| Basel Land.             | 422          | 61941                              | 147          | 65257                               | 155          |
| Basel, Stadt            | 56           | 73749                              | —            | 101256                              | —            |
| Bern                    | 6888         | 536679                             | 78           | 549387                              | 80           |
| Freiburg                | 1669         | 119155                             | 72           | 124138                              | 74           |
| St. Gallen              | 2019         | 228174                             | 114          | 250283                              | 124          |
| Genf                    | 279          | 105509                             | 388          | 122473                              | 439          |
| Glarus                  | 691          | 33825                              | 49           | 33327                               | 48           |
| Graubünden              | 7133         | 94810                              | 13           | 95941                               | 13           |
| Luzern                  | 1501         | 135360                             | 90           | 140171                              | 93           |
| Neuchâtel               | 808          | 108153                             | 135          | 121047                              | 150          |

| Kantone.                 | Area<br>qkm  | Wohnbevölkerung am |              | Berechn. Bevölkerung |              |
|--------------------------|--------------|--------------------|--------------|----------------------|--------------|
|                          |              | 1. Dez. 1888       | auf<br>1 qkm | Mitte 1898.          | auf<br>1 pkm |
| Schaffhausen . . . . .   | 294          | 37783              | 129          | 37237                | 127          |
| Schviz . . . . .         | 908          | 50307              | 55           | 50777                | 56           |
| Solothurn . . . . .      | 792          | 85621              | 108          | 91918                | 116          |
| Tessin . . . . .         | 2818         | 126751             | 45           | 128792               | 46           |
| Thurgau . . . . .        | 988          | 104678             | 106          | 111204               | 112          |
| Unterwalden nid dem Wald | 290          | 12538              | 43           | 13209                | 45           |
| Unterwalden ob dem Wald  | 475          | 15043              | 32           | 14698                | 31           |
| Uri . . . . .            | 1076         | 17249              | 16           | 17249                | 16           |
| Vaudt . . . . .          | 3223         | 247655             | 78           | 266970               | 83           |
| Valais . . . . .         | 5248         | 101985             | 19           | 104132               | 20           |
| Zug . . . . .            | 239          | 23029              | 97           | 23267                | 97           |
| Zürich . . . . .         | 1725         | 337183             | 197          | 399441               | 232          |
| <b>Schweiz</b>           | <b>41346</b> | <b>2917754</b>     | <b>71</b>    | <b>3119635</b>       | <b>76</b>    |

Ortsanwesende Bevölkerung 1888, s. Jahrg. 1892, S. 1074.

Nach der Heimatsangehörigkeit unterschied man 1888 2688104 Schweizer und 229650 Ausländer. Von den letzteren waren:

|                                    |        |                                |      |
|------------------------------------|--------|--------------------------------|------|
| Deutsche . . . . .                 | 112342 | Russen . . . . .               | 1354 |
| Franzosen . . . . .                | 58627  | Andere Europäer . . . . .      | 2153 |
| Italiener . . . . .                | 41881  | Nordamerikaner . . . . .       | 1019 |
| Oesterreicher und Ungarn . . . . . | 14181  | Andere Nichteuropäer . . . . . | 516  |
| Briten . . . . .                   | 2577   |                                |      |

Konfessionen 1888: Protestanten 1716548, Katholiken 1183828, Israeliten 8069, andere 9309. Von 1000 Bewohnern sind 588 Protestanten und 406 Katholiken.

Muttersprache 1888: Es sprechen deutsch 2083097, französisch 634613, italienisch 155130, romanisch 38357, andere Sprachen 6557.

#### Bewegung der Bevölkerung.

| Jahr.          | Heiraten. | Geburten<br>(inkl. Totgeborene). | Todesfälle | Totgeborene. | Überschuß<br>der Geburten. |
|----------------|-----------|----------------------------------|------------|--------------|----------------------------|
| 1894 . . . . . | 22573     | 87478                            | 65517      | 3186         | 21961                      |
| 1895 . . . . . | 22681     | 88184                            | 62958      | 3211         | 25226                      |
| 1896 . . . . . | 23784     | 91835                            | 59379      | 3282         | 32456                      |
| 1897 . . . . . | 25297     | 93540                            | 60116      | 3315         | 33424                      |
| 1898 . . . . . | 25114     | 95425                            | 62357      | 3443         | 33068                      |

Auswanderung nach überseeischen Ländern, und zwar nach:

| Jahr.          | Amerika |          |      | Australien. | Asien. | Afrika. | Total. |
|----------------|---------|----------|------|-------------|--------|---------|--------|
|                | Nord-   | Zentral- | Süb. |             |        |         |        |
| 1894 . . . . . | 3306    | 7        | 496  | 17          | 3      | 20      | 3849   |
| 1895 . . . . . | 3708    | 3        | 512  | 13          | 3      | 29      | 4268   |
| 1896 . . . . . | 2759    | 2        | 499  | 9           | 3      | 28      | 3330   |
| 1897 . . . . . | 2152    | 6        | 307  | 7           | 3      | 33      | 2508   |
| 1898 . . . . . | 1993    | 2        | 243  | 16          | 1      | 33      | 2268   |

Städte (größere Gemeinden) Wohnbevölkerung Mitte 1899.

|                    |        |                          |       |                        |       |
|--------------------|--------|--------------------------|-------|------------------------|-------|
| Zürich . . . . .   | 151983 | St. Gallen . . . . .     | 35571 | Niel . . . . .         | 20157 |
| Basel . . . . .    | 101724 | Chaur-de-Fonds . . . . . | 32554 | Herisau . . . . .      | 16710 |
| Genf . . . . .     | 91288  | Luzern . . . . .         | 23700 | Kreiburg . . . . .     | 15445 |
| Bern . . . . .     | 55472  | Winterthur . . . . .     | 22587 | Schaffhausen . . . . . | 15070 |
| Lausanne . . . . . | 44466  | Neuenburg . . . . .      | 20438 | Yorle . . . . .        | 12229 |

## Finanzen. (In Frank.)

## Staatsrechnung für 1898.

## Einnahmen.

|                                                           |           |                                       |           |
|-----------------------------------------------------------|-----------|---------------------------------------|-----------|
| Ertrag der Immobilien . . . . .                           | 577438    | Banknotensteuer . . . . .             | 219693    |
| Ertrag von angelegten u. Betriebskapitalien . . . . .     | 2 067278  | Zollerwaltung . . . . .               | 48 807512 |
| Allg. Verwalt. (Bundeskanzlei u. Bundesgericht) . . . . . | 56072     | Industrie u. Landwirtschaft . . . . . | 297822    |
| Politisches Depart. . . . .                               | 39285     | Posten u. Eisenbahnen . . . . .       | 39 817425 |
| Inneres, Justiz u. Polizei . . . . .                      | 476087    | Posten . . . . .                      | 31 248554 |
| Militär . . . . .                                         | 2 915096  | Telegraphen u. Telephone . . . . .    | 8 285162  |
| Finanzen und Zölle . . . . .                              | 49 027205 | Eisenbahnen . . . . .                 | 288709    |
|                                                           |           | Unvorhergesehene Einnahmen . . . . .  | 3745      |
|                                                           |           | <b>Summa: 95 277453</b>               |           |

## Ausgaben.

|                                                       |           |                                           |           |
|-------------------------------------------------------|-----------|-------------------------------------------|-----------|
| Amortisation u. Verzinsung der Staatsschuld . . . . . | 4 804603  | Andere Ausgaben . . . . .                 | 1 446472  |
| Allgemeine Verwaltung . . . . .                       | 1 136884  | Justiz und Polizei . . . . .              | 403226    |
| Nationalrat . . . . .                                 | 243331    | Militär . . . . .                         | 26 498655 |
| Ständerat . . . . .                                   | 35231     | Finanzen und Zölle . . . . .              | 4 952589  |
| Bundesrat . . . . .                                   | 85500     | Finanzverwaltung . . . . .                | 568256    |
| Bundeskanzlei . . . . .                               | 430545    | Zollerwaltung . . . . .                   | 4 384333  |
| Bundesgericht . . . . .                               | 842227    | Industrie u. Landwirtschaft . . . . .     | 4 413549  |
| Politisches Departement . . . . .                     | 648805    | Posten u. Eisenbahnen . . . . .           | 38 850686 |
| Inneres Departement . . . . .                         | 12 866151 | Posten . . . . .                          | 30 204417 |
| Statistisches Bureau . . . . .                        | 138762    | Telegraphen u. Telephone . . . . .        | 8 285162  |
| Gesundheitsamt . . . . .                              | 78763     | Eisenbahnen . . . . .                     | 361108    |
| Polytechnikum . . . . .                               | 877307    | Unvorhergef. Ausgaben . . . . .           | 35843     |
| Bauwesen . . . . .                                    | 10 323847 | <b>Summa: 94 109943</b>                   |           |
|                                                       |           | <b>Überschuss der Einnahmen: 1 167510</b> |           |

## Vermögensstand des Bundes am 1. Januar 1899.

|                                   |                   |
|-----------------------------------|-------------------|
| <b>Aktiva</b> . . . . .           | <b>199 431095</b> |
| Allgemeine Aktiva . . . . .       | 169 700564        |
| Aktiva der Spezialfonds . . . . . | 29 730531         |
| <b>Passiva</b> . . . . .          | <b>84 892065</b>  |
| Staatsanleihen . . . . .          | 70 043000         |
| Münzreservofonds . . . . .        | 7 184683          |
| Verschiedene Passiva . . . . .    | 7 164382          |

Überschuss der Aktiva: 115 039030

Über die Einnahmen und Ausgaben, sowie über den Vermögensstand der Kantone gibt es keine neueren Angaben als die vom Jahre 1876. S. Jahrgang 1886.

## Handel und Verkehrswege.

## Spezialhandel 1898 nach den Herkunft- und Bestimmungsländern.

(In Tausenden Frank.)

|                           | Einfuhr. | Ausfuhr. |                                    | Einfuhr.        | Ausfuhr.       |
|---------------------------|----------|----------|------------------------------------|-----------------|----------------|
| Deutschland . . . . .     | 314 612  | 194 013  | Verein. Staaten . . . . .          | 73 068          | 73 733         |
| Franreich . . . . .       | 203 932  | 83 219   | Übriges Amerika . . . . .          | 24 938          | 18 793         |
| Italien . . . . .         | 155 812  | 38 739   | Asien . . . . .                    | 36 652          | 32 171         |
| Oesterr.-Ungarn . . . . . | 66 219   | 42 003   | Afrika . . . . .                   | 13 465          | 5 777          |
| Großbritannien . . . . .  | 50 959   | 148 204  | Australien u. Polynesien . . . . . | 5 906           | 3 323          |
| Niederlande . . . . .     | 3 203    | 5 090    | Ohne Angabe . . . . .              | —               | 3 245          |
| Belgien . . . . .         | 26 316   | 12 388   |                                    |                 |                |
| Spanien . . . . .         | 15 550   | 8 028    | Waren                              | 1065 305        | 723 826        |
| Rußland . . . . .         | 61 099   | 30 619   | Gemünzte Edelmetalle               | 88 935          | 57 597         |
| Übriges Europa . . . . .  | 13 574   | 24 480   | <b>Total</b>                       | <b>1154 240</b> | <b>781 423</b> |





Bewaffnung. Infanterie (Auszug u. Landwehr): Schweizer Repetiergewehr Mod. 1889/98, Kal. 7,5 mm. — Artillerie: 7, 5, 8, 4 u. 12 cm. Gussstahl-Hinterlader. 584 Geb., Feld- u. Positionsgeschütze.

Für die Verteidigung der Befestigungen am St. Gotthard und bei St. Moris sind besondere Truppen aus der Armee ausgeschieden worden; für den Gotthard: 2 Fest.-Art.-Abt., 2 Küstl.-Bat. des Auszugs, 1 Post.-Art.-Abt. mit 5 Post.-Komp., 2 Ldw.-Inf.-Rat. zu 4 Bat., 4 Ldw.-Sappeurkomp., 1 Teleg.-Komp. u. 1 Ldw.-Ambulanz; für St. Moris: 1 Fest.-Art.-Abt., 1 Küstl.-Bat. des Auszugs, 2 Reiter-Komp., 2 Ldw.-Inf.-Rat. zu 2 Bat., 1 Sappeurkomp. d. Ldw., 1 Teleg.-Komp., 1 Ldw.-Ambulanz.

In Truppen, die in keinem Verbands stehen, sind vorhanden im Auszug: das Geb.-Art.-Rat. und das Eisenb.-Bat. (zu 4 Komp.); aus Auszug u. Ldw. gemeinsch.: 4 Post.-Art.-Abt.; in der Ldw.: 9 Inf.-Rat. zu 3 Bat., 4 Schützenbat., 12 Hundekomp., 24 Drag.-Schwadronen, 4 Depotparks zu 2 Ver.-Park-Komp., 9 Train-Komp., 9 Train-Detach., 11 Sappeur-Komp., 2 Kriegsbrückenabt., 2 Teleg.-Komp., 4 Eisenb.-Komp., 8 Spitalsektionen, 5 Transportkolonnen der Sanitätsreiterei, 3 Sanitätszüge u. 14 Ambulanzen.

### Heeresstärke 1898 (1. Jan.).

| Truppenteile zc.                                   | Auszug. | Land-<br>wehr I. | Land-<br>wehr II. | Summe  |
|----------------------------------------------------|---------|------------------|-------------------|--------|
| Stäbe und Offiziere zur Verfügung . . . . .        | —       | —                | —                 | 1125   |
| Sanitätsstruppen . . . . .                         | 4747    | 3550             | —                 | 8297   |
| Verwaltungsstruppen . . . . .                      | 1436    | 820              | —                 | 2256   |
| Infanterie: 104 Ausz. u. 104 Ldw.-Bat. . . . .     | 111553  | 38632            | 21327             | 171512 |
| Kavallerie: 36 Ausz. u. 36 Ldw.-Abt. . . . .       | 4368    | 3324             | —                 | 7692   |
| Artillerie: 50 Ausz. u. 10 Ldw.-Feld-Batt. . . . . | 20449   | 11323            | 2215              | 33967  |
| 8 Ausz. u. 8 Ldw.-Fest.-Komp. . . . .              |         |                  |                   |        |
| 16 Ausz. u. 8 Ldw.-Parkkolonnen . . . . .          |         |                  |                   |        |
| 8 Ausz. u. 8 Ldw.-Train-Bat. . . . .               |         |                  |                   |        |
| 2 Ausz. u. 2 Ldw.-Feuerverk.-Rp. . . . .           | 5734    | 4239             | —                 | 9973   |
| Genie: 24 Ausz. u. 24 Ldw.-Komp. . . . .           |         |                  |                   |        |
| Nachfahrer . . . . .                               | 148     | 66               | —                 | 214    |

Gesamtstärke | 148435 | 62134 | 28542 | 235236

ohne Landsturm, der auf 96 Bat. von je 4—6 Komp. (zu 100—200 M.), 32 Schützenkomp., 26 Komp. Positionsartillerie, 423 Pionierkomp., Handwerker, Sanitätsstruppen zc. — im ganzen 1899 auf 275596 Mann veranschlagt worden ist. Gesamtstärke: 510832. — Der Landsturm ist mit Gewehr Kal. 10,4 mm bewaffnet.

## Serbien (Serbija).

Königreich. — Konstitutionelle, im Mannesstamme (primog.) erbliche Monarchie. Das Fürstentum Serbien wird für unabhängig von der Türkei erklärt durch den Frieden von Berlin 13. Juli 1878, zum Königreich proklamiert 6. März 1882. Seit Abdankung des Königs Milan I. übernommen am 6. März 1889 bis zum 13. April 1893 unter Regentschaft dreier von ihm ernannten Staatsmänner, von da ab unter selbständiger Regierung des Königs Alexander I. — Verfassung vom 11. Juli 1869. Die sich alljährlich versammelnde Skupschtina besteht aus 198 vom Volk erwählten (1 Abgeordneter für je 4500 Kopfsteuerpflichtige Einwohner) und 64 vom Könige ernannten Mitgliedern. — Landesfarben: Rot, Blau, Weiß. — S. Jahrg. 1886, S. 985.

R. g. l. Hof zc.

Hofmarschall: M. Raschitsch, Oberstk. — Berr. der kgl. Zivilliste und Intend. der Krongüter: J. Pawlowitsch, Oberst. — Leibarzt: Dr. E. Michel, Optm. — Kabinett. Chef: Dr. W. Welskowitz; Sekr.: W. Medowitsch. — Hofprediger: S. Protitsch, Erzpriester.

Adjutanten: **L. Solarowitsch**, Oberst; **B. Reschtsch**, Oberstlt.; **M. Wasitsch**, **M. Antonitsch**, **L. Leschjanin**, **M. Nikolajewitsch**, Majore. — Ordnonanzoffiziere: **Lsch. Markowitsch**, **S. Paschtsch**, **D. Andonowitsch**, **M. Petrowitsch**, **W. Blasnowaz**, **J. Pawlowitsch**, Kapitane. — Kmdt der Kgl. Garde, beauftr.: **L. Leschjanin**, Maj. Adjut. des Königs Milan: **N. Lufitsch**, Oberstlt. — Ordnonanzoff.: **K. Michel**, **N. Stewanowitsch**, **B. Peshitsch**, **K. Smiljanitsch**, **M. Tuzakowitsch**, **D. Pawlowitsch**, **T. Sawitsch**, Krte; **M. Paschtrmaz**, Lt. Hofmarschall d. Königin-Mutter: **P. Simonowitsch**, Oberst. — **FD.**: **Fr. N. Drestowitsch**.

Kanzler der Kgl. Orden: **M. Pawlowitsch**, Gen.

### Ministerium (vom 23. Oktober 1897).

Präs. des Konseils u. Min. des Außern: **Dr. Wladan Georgiewitsch**. — Finanzen: **Milafin Petrowitsch**. — Handel, Ackerbau u. Industrie: **J. Rivanowitsch**. — Inneres: **G. A. Gentschitsch**. — Off. Unterricht u. Kultus: **And. Georgiewitsch**. — Justiz: **G. Stefanowitsch**. — Off. Arbeiten: **J. Atanaglowitsch**, Gen.. — Krieg: **D. Wutschlowitsch**, Oberst.

### Staatsrat.

Präs.: **Nikola Christitsch**; VPräs.: **A. Bogitschewitsch**, Gen. — Mtgl.: **W. Jowanowitsch**, **Sw. Milosawitsch**, **S. Prawdowitsch**, Gen., **S. Nikolajewitsch**, **M. Lazarewitsch**, **D. Reschtsch**, **L. Kalschewitsch**, **R. Schafarik**, **And. Georgiewitsch**, **E. Gwozditsch**, **N. Badenitsch**, **S. D. Popowitsch**, **L. Jowanowitsch**, **D. Stojanowitsch**. — Gen.-Sekr.: **M. Jutitsch**.

### Skupstina.

Präs.: **S. Nestorowitsch**. — VPräs.: **D. Rajowitsch**.

### Ministerien und andere Zentralbehörden etc.

**AuSw.** Angel. Gen.-Sekr.: **M. Boschkowitsch**. — Kab. des Min.: **Dr. M. M. Petronewitsch**. — Polit. Abt.: . . . — Verwaltung: **M. Barjakarowitsch**.

**InnereS.** Gen.-Sekr.: **A. Pantowitsch**; **J. M. Milowenowitsch**. — Chef des Gesundheitsdienstes: **Dr. M. Militshewitsch**. — Präfekt von Belgrad: **N. Bademitsch**; **D. Bürgermeister**: **N. Stefanowitsch**.

**Justiz.** Gen.-Sekr.: **J. Nikolicsh**. — Kassationshof. Präs.: **Dr. S. Welstowitsch**. — Appellhof. Präs.: **M. Jowanowitsch**.

**Krieg.** Direktoren. Person.: **S. Stepanowitsch**, Oberstlt.; Art.-Material: **D. Blattsch**, Oberst; Genie-Material: **D. Popowitsch**, Oberstlt.; Verwalt.: **J. Popowitsch**, Oberst; Gesundheitsdienst: **Dr. M. Markowitsch**, Oberst; Inval.: **N. Stefanowitsch**, Oberst. — Mil.-Gerichtshof: **N. Lazarewitsch**, Oberstlt.-Aud. — Histor. Abt.: **M. Jankowitsch**, Gen. — Geogr. Abt.: **J. Simonowitsch**, Oberstlt. — Kriegsschule-Kmdt: **M. Pawlowitsch**, Gen.

**Finanzen.** Direktoren. Allg. Verwalt., beauftr.: **N. Boby**; Schatz: **M. Jowanowitsch**; Staatsdomanen: **B. Georgiewitsch**; Steuern u. Zölle: **Lj. Boschanowitsch**; Effentl. Schuld: **D. Weltschlowitsch**; Direkte Steuern: **M. Petrowitsch**. — Staatsmonopole. Präs.: . . . ; Dir.: **J. Tschiritsch**, Oberst. — Rechnungshof. Präs.: **M. Trpesitsch**.

**Offentl. Arbeiten.** Direktoren. Allgem.: **M. Lajitsch**; Rechnungswes.: **M. Djurkowsitsch**; Ingen.-Abt.: . . . ; Brücken u. Straßen: **M. T. Tschablowsitsch**; Architekt.-Abt.: **S. Popowitsch**; Offentl. Bauten: **S. Watschlowitsch**; Kat für öffentl. Arb.: **M. S. Djurkowsitsch**. — Staatseisenbahnen. Dir.: **M. Jostmowitsch**.

**Offentl. Unterricht.** Gen.-Sekr.: **S. Lowitschewitsch**; Kirchl. Angel.: **L. Petrowitsch**; Volkunterricht: **L. Miobragowitsch**; Höch. Unterricht: **B. Petrowitsch**. — Höch. Rat f. öffentl. Unterricht. Präs.: **W. Saititsch**. — Kgl. Akad. der Wissensch. u. Künste. Präs.: **S. Losanitsch**; Sekr.: **J. Jufowitsch**. — Univerf. Rektor: **N. Stamenowitsch**. — Nat.-Bibl. Dir.: **Dr. D. Stanose-**

wittsch. — Nat.-Museum. Dir.: **Waltrowittsch.** — Sternwarte: . . .  
 Gen.-Int. des Nat.-Theaters: **Dr. R. Petrowittsch.** — Staatsdruckerei. Dir.:  
**Bademittsch.**  
 Kulte. Grab von Belgrad und Primas: **Innocentius**; Bischöfe in Gitsche  
 Sawa; Timok: **Melentios**; Nisch: **Rikanor**; Schabag: **Dimitrije**.  
 Handel. Direktoren. Handel: . . . ; Ackerbau: **D. Spasitsch**; Bergwerk:  
**S. Gitsch**; Posten u. Telegr.: **St. W. Popowittsch**; Statistik: **D. Jowan-**  
**wittsch**; Staatswald: **M. Sawittsch.** — Pöb. Rat für Ackerbau. Präs.: **J. Kar-**  
**gitsch.** — Nat.-Bank. Reg.-Kommissar: **R. Antonowittsch**; Gow.: **G. Weiffen-**

### Armee.

Kmdt des Lebenden Heeres: König **Wilau**, Gen.  
 Ober des Gen.-Stabes: **D. J. Markowittsch**, Gen.  
 I. Division [Nisch]: **W. Kostitsch**, Gen.; aktive Morawa-Brig.: **S. Neschitsch**  
 Oberst; Ref.-Brig.: **S. Jowanowittsch**, Oberst. — II. Div. [Raljevo]: **R. Jan-**  
**schitsch**, Oberst; aktive Drina-Brig.: **V. Damjanowittsch**, Oberst; Ref.-Brig.:  
**Popowittsch**, Oberst. — III. Div. [Belgrad]: **M. Gretschtowittsch**, Gen.; aktive  
 Donau-Brig.: **M. Andrejewitsch**, Oberst; Ref.-Brig.: **J. Waulitsch**, Oberst. —  
 IV. Div. [Kragujevatz]: **J. Dshutitsch**, Gen.; aktive Schumadja-Brig.:  
**Kowatschewitsch**, Oberst; Ref.-Brig.: **L. Tschitschitsch**, Oberst. — V. [Dr.]  
 [Zajetschaj]: **V. Jantowitsch**, Oberst; aktive Timok-Brig.: **W. Kratschitsch**, Oberst;  
 Ref.-Brig.: **J. Erdarski**, Oberst. — Kav.-Div.: **L. Lazarewitsch**, Gen.  
 Chev. der Kestung Belgrad: **M. J. Markowittsch**, Oberst.  
 Kriegsmaterial. Dir., beauftr.: **R. Schamanowittsch**, Oberst.

### Diplomatisches Korps zu Belgrad [und Konsulate].

Amerika, B. St. A. G. u. b. M. (25./7. 98)<sup>1)</sup>: f. Griechenland, Dipl. Korps  
 [Belgrad: . . . ]  
 • Belgien. A. G. u. b. M. u. G. K.: **W. Gf van den Steen de Jehay** (1./6. 99); Leg.  
 Sekr. 1. Kl.: **G. de Man**; Drag.: **D. Ruschitsky**.  
 • Bulgarien. Dipl. Agent: **Dr. Chr. Brokalow** (. . . . 99); Sekr.: . . . ;  
 Att.: **Hessaptschiew**, Maj. v. Gen.-Stab.  
 • Deutsches Reich. A. G. u. b. M.: **G. L. Frhr v. Waeder-Gotter** (19./2. 92), MGK-  
 Leg.; Sekr.: **Ulrich Gf v. Schwerin**; Mil.-Att.: f. Türkei, Dipl. K.; Dragow.  
**Josefowitsch**, Ref. a. D.; Kanzl.: **Kleinert**, Hofrat. [Belgrad: . . . . — 22.  
 Nisch (. . . .).]  
 • Frankreich. A. G. u. b. M.: **H. Marchand** (10./4. 98); Leg.-Sekr. 2. Kl.: **Des Font-**  
**de la Fosse**; Mil.-Att.: f. Rumänien, Dipl. K.; Kanzl.: **Marie**, K.  
 Griechenland. G. Fr.: **J. A. Nicakis** (5./6. 95).  
 Großbritannien. A. G. u. b. M.: **W. E. Goschen** (18./11. 98); Dolm.: **R. D. G.**  
**Macdonald**; Mil.-Att.: **J. W. Wardrop**, Oberst. [Belgrad: **R. D. G. Mac-**  
**donald** (94).]  
 • Italien. A. G. u. b. M.: **E. Rob. Major des Planches** (11./1. 99); Leg.-  
 Sekr.: . . . ; Mil.-Att.: f. Oesterreich-Ungarn, Dipl. K.; Dolm.: **D. de Sar-**  
**S. Giorgio**.  
 Luxemburg: f. Niederlande (Konv. 6./7. Jan. 1880).  
 • Niederlande. M. K. (. . . .), f. Rumänien, Dipl. K. [Belgrad: **L. Rosztowitsch**  
 (99).]  
 • Oesterreich-Ungarn. A. G. u. b. M.: **Dr. F. Fr. Schießl v. Berstorff** (5./12. 95)  
 Leg.-Sekr.: **Géza v. Gáspárdy**; G. Frhr **Dula v. Rádár**; Att.: **H. Mittag** G.  
**v. Reutheym**, Lt. der Ref.; Mil.-Att.: **E. Horbilitza**, Maj.; Kanzl.: **J. Ter-**

<sup>1)</sup> Das Datum hinter dem Namen ist das der Reglaubigung.

- [Belgrad: W. Nr **Princip v. Herwalt** (98) u. 2 R.R. (**B. Szentirmai v. Darorati, v. Gerny**). — R.R. in Nisch (**B. Budisavljević Edler v. Predor**); Ag. in Klodovo, Negotin, Schabaz, Semendria.]
- Rumänien. A. G. u. b. M.: **Edg. Maurocordato** (. . . . 99); Leg.-Sekt.: **C. J. Diamandy**.
- \*Rußland. A. G. u. b. M.: **B. W. Schadowsky** (12./24./6. 98), **WetNat**; 1. Leg.-Sekt.: **B. B. Mansurov**, **Ritr u. Koll.-Rat**; 2. Sekt.: **G. A. Melidow**, **Ritr u. Tit.-Rat**; **Mil.-Att.: Leontowitsch**, **Oberstlt.**; **Dolm.: J. Manulow**. [Nisch: **Tschachotin**, **Koll.-Rat**.]
- \*Türkei. A. G. u. b. M.: **Ibrahim Fetih-Bei** (21./12. 97), **Oberst vom Gen.-Stab**; 1. Sekt.: **Mustapha Affim-Bei**; 2. Sekt.: **Emin Tewfik-Bei**; 3. Sekt. u. R.: **Richard Blacque-Bei**; **Mil.-Att.: Ahmed-Bei**, **Oberstlt.** [Belgrad: **der 3. Sekt.** — **Kraqujewaz: Kadri-Bei** (98). — Nisch: **Gurriza Ramid-Bei**, **G.R.** (98). — Branja: **Hajjan Tahsin-Bei** (99). — R.R. in Utsche (**Johannes-Eff.**, 99).]

### Statistische Notizen. Flächeninhalt und Bevölkerung.

| Kreise.         | qkm   | Berechnete Bevölkerung am 1. Januar 1899. |          |          |              |
|-----------------|-------|-------------------------------------------|----------|----------|--------------|
|                 |       | männl.                                    | weibl.   | total.   | auf<br>1 qkm |
| Belgrad (Stadt) | 12    | 34131                                     | 25092    | 59223    | —            |
| Kraqujewaz      | 2295  | 79930                                     | 76350    | 156280   | 68           |
| Krajina         | 2909  | 49140                                     | 47567    | 96707    | 33           |
| Kruschewaz      | 2710  | 65181                                     | 62936    | 128117   | 47           |
| Morawa          | 2899  | 88907                                     | 84070    | 172977   | 60           |
| Nisch           | 2558  | 85629                                     | 78392    | 164021   | 64           |
| Pirot           | 3285  | 71544                                     | 67956    | 139500   | 42           |
| Podrinje        | 3551  | 101086                                    | 97483    | 198569   | 56           |
| Podunavlje      | 3303  | 122666                                    | 117442   | 240108   | 73           |
| Boischarewaz    | 4157  | 115799                                    | 110640   | 226439   | 54           |
| Rubnik          | 5367  | 96783                                     | 93279    | 190062   | 35           |
| Timof           | 3196  | 66971                                     | 63554    | 130525   | 41           |
| Toplika         | 2839  | 45224                                     | 41083    | 86307    | 30           |
| Utsche          | 3288  | 65137                                     | 64089    | 129226   | 39           |
| Waljewo         | 2458  | 65481                                     | 62133    | 127614   | 52           |
| Branja          | 3476  | 86496                                     | 81523    | 168019   | 48           |
| Summa           | 48303 | 1 240105                                  | 1 173589 | 2 413694 | 50           |

### Bewegung der Bevölkerung.

| Jahr. | Heiraten. | Geburten<br>ohne die Totgeborenen. | Todesfälle | Überschuß der<br>Geburten. |
|-------|-----------|------------------------------------|------------|----------------------------|
| 1894  | 24963     | 96488                              | 63766      | 32722                      |
| 1895  | 20599     | 101676                             | 62184      | 39492                      |
| 1896  | 20841     | 96752                              | 63399      | 33353                      |
| 1897  | 21157     | 101605                             | 63237      | 38368                      |
| 1898  | 22521     | 84789                              | 55300      | 29489                      |

Verteilung der Bevölkerung nach der Muttersprache Ende 1895: Serben 2 083462, andere Slaven 8731, Rumänen 159510, Zigeuner 46212, Deutsche 6437, Hebräer 5048, Ungarn 1962, Andere 6102, zusammen 2 312484.

Größere Städte 1895: Belgrad 58992 (1898: 59259), Nisch 21049, Kraqujewaz 18867, Leskovaß 12807, Boischarewaz 11450, Schabaz 10692.

### Finanzen. (In Dinaren; 1 Dinar = 80 Pfennige.)

#### Budget für 1899.

## Einnahmen.

|                              |           |                                  |          |
|------------------------------|-----------|----------------------------------|----------|
| Direkte Steuern . . . . .    | 22 035000 | Staatsgüter: Domänen, Posten     |          |
| Zölle . . . . .              | 6 000000  | u. Telegraphen . . . . .         | 8 934500 |
| Verkehrssteuer . . . . .     | 3 850000  | Staatsbahnen . . . . .           | 6 200000 |
| Gerichtsprotokolle . . . . . | 2 500000  | Unterrichts- u. Sanitätsfonds    | 660000   |
| Monopole . . . . .           | 19 461000 | Verschiedene Einnahmen . . . . . | 5 054000 |

Summa: 68 824500

## Ausgaben.

|                                        |           |                                   |           |
|----------------------------------------|-----------|-----------------------------------|-----------|
| Zivilliste . . . . .                   | 1 200000  | Minist. des Aßern . . . . .       | 1 644217  |
| Apanage des Königs Milan . . . . .     | 360000    | „ des Innern . . . . .            | 3 353750  |
| Hofbeamte . . . . .                    | 76810     | „ der Finanzen . . . . .          | 8 195130  |
| Öffentliche Schuld . . . . .           | 20 784545 | „ des Krieges . . . . .           | 15 754613 |
| Sturichtina . . . . .                  | 150000    | „ der öffentl. Arbeiten . . . . . | 4 764993  |
| Staatsrat . . . . .                    | 155816    | „ der Gewerbe und des             |           |
| Allgemeine Ausgaben . . . . .          | 1431500   | Ackerbaues . . . . .              | 3 227927  |
| Pensionen u. Unterstützungen . . . . . | 2 722051  | Oberster Rechnungshof . . . . .   | 426358    |
| Minist. der Justiz . . . . .           | 1 722531  | Verschiedene Ausgaben . . . . .   | 1 005052  |
| „ des Unterr. u. der Kunst . . . . .   | 2 937366  |                                   |           |

Summa: 68 822569

## Staatsschuld am 1. Januar 1899.

|                                       |            |                                          |          |
|---------------------------------------|------------|------------------------------------------|----------|
| 2% Lotterie-Anleihe v. 1881 . . . . . | 29 785000  | Salzmonopol . . . . .                    | 1 352000 |
| Anleihe auf Pfandbriefe der           |            | Tabaksmonopol . . . . .                  | 9 640000 |
| Fondsverwaltung v. 1886 . . . . .     | 10 012500  | Bau der Lokalbahn . . . . .              | 924500   |
| 4% konvert. Anleihe v. 1895 . . . . . | 352 190000 | Anleihe der serb. Nationalbank . . . . . | 9 258807 |
| Russische Anleihe . . . . .           | 3 750000   |                                          |          |

Summa: 416 912807

## Handel 1898. (In Tausenden Dinare.)

| Verkehrsländer.        | Einfuhr. | Ausfuhr. | Verkehrsländer.          | Einfuhr. | Ausfuhr. |
|------------------------|----------|----------|--------------------------|----------|----------|
| Oesterreich . . . . .  | 22 965   | 50 982   | Italien . . . . .        | 733      | 3        |
| Rosnien . . . . .      | 39       | 167      | Schweiz . . . . .        | 507      | 14       |
| Bulgarien . . . . .    | 1 526    | 956      | Frankreich . . . . .     | 652      | 378      |
| Türkei . . . . .       | 1 805    | 1 969    | Belgien . . . . .        | 546      | —        |
| Griechenland . . . . . | 353      | 46       | Großbritannien . . . . . | 3 837    | —        |
| Rumanien . . . . .     | 2 357    | 200      | Amerika . . . . .        | 1 053    | —        |
| Rußland . . . . .      | 291      | —        | Andere Staaten . . . . . | 156      | 33       |
| Deutschland . . . . .  | 4 282    | 2 243    |                          |          |          |
|                        |          |          | Summa 1896               | 41 102   | 56 991   |

| Warenklassen.                                  | Einf. | Ausf.  | Warenklassen.                              | Einf.  | Ausf.  |
|------------------------------------------------|-------|--------|--------------------------------------------|--------|--------|
| Ackerbauprodukte . . . . .                     | 4 116 | 22 259 | Papier . . . . .                           | 984    | —      |
| Nahrungsmittel und Ge-<br>tränke . . . . .     | 1 857 | 1 824  | Drogen, Chemikalien u.<br>Farben . . . . . | 1 320  | 147    |
| Kolonialwaren . . . . .                        | 3 868 | —      | Maschinen und Instru-<br>mente . . . . .   | 1 320  | 23     |
| Tiere und tierische Er-<br>zeugnisse . . . . . | 451   | 26 744 | Baumwoll- und Leinen-<br>waren . . . . .   | 6 884  | 959    |
| Häute, Leder und Rau-<br>schul . . . . .       | 2 798 | 3 279  | Seidenwaren . . . . .                      | 660    | —      |
| Wolle und Wollwaren . . . . .                  | 3 263 | 95     | Kurzwaren . . . . .                        | 1 111  | —      |
| Fette und Öle . . . . .                        | 1 483 | 157    | Kleidung ic. . . . .                       | 2 703  | 23     |
| Holz und Holzwaren . . . . .                   | 2 407 | 495    | Abfälle . . . . .                          | 2      | 71     |
| Metalle . . . . .                              | 4 352 | 596    |                                            |        |        |
| Steine, Thon- und Glas-<br>waren . . . . .     | 2 523 | 319    | Summa 1898                                 | 41 102 | 56 991 |
|                                                |       |        | „ 1897                                     | 45 314 | 56 940 |

Eisenbahnen Ende 1898. In Betrieb 562 km.

Post 1898. Zahl der Postanstalten 110. Einnahmen 1 924 758, Ausgaben 1 860 665 Dinare (beides einschließlich für Telegraphen).

| Im Jahre 1898:            | Briefpostsendungen |     | Wertbriefe u. Postanweisungen |           |
|---------------------------|--------------------|-----|-------------------------------|-----------|
|                           | 1000 St.           |     | 1000 St.                      | 1000 Din. |
| Innere Verkehr . . . . .  | 11 222             | 310 | 101 728                       |           |
| Außerer Verkehr . . . . . | 3 864              | 151 | 57 644                        |           |
| Transit . . . . .         | 1 513              | 671 | 30 440                        |           |

Telegraphen 1898. Länge der Linien 4068 km, der Drähte 8118 km; Zahl der Bureau's 140. Depeschen: 838828 interne, 131082 internationale, 26184 Transitdepeschen, zusammen 996094 Depeschen.

### Armee.

Nach dem Organisationsgesetze vom 19. Nov. 1886 und dessen Vervollständigung vom 6. Jan. 1896 besteht allgemeine Dienstpflicht vom 21. Lebensjahre an, und zwar 10 Jahre in der aktiven Armee (2 J. im stehenden Heere, 8 J. in der Res.), 10 Jahre im ersten und 10 Jahre im zweiten Aufgebot der Nationalmilitär.

Das Königreich ist in 5 Territorialdivisionen eingeteilt (vgl. die Personalien), in denen im Frieden als permanente Kadres unterhalten werden: 15 Inf.-Batt. von je 4 Bat. (zu 4 Komp.), die mit Magazingew. ausgerüstet werden sollen; 5 Feld-Art.-Batt. von je 9, 2 zu 6 Fahr. u. 3 Geb.-Batt. (zu 4 Gesch.), ferner 1 reit. Batt. (zu 6 Gesch.); 1 Nat. Fest.-Art. (zu 2 Bat. zu 4 Komp.); 3 Nat. Kav. zu 4 Esk. und 1 Kav.-Batt. (zu 2 Esk.); 2 Bat. Genie (1 zu 5, 1 zu 3 Komp.), 1 Pontonier-Halb-Batt. (zu 2 Komp.); 5 Train-Komp.; 5 Lazarette, 15 Verpf.-Magazine, 5 Krankenpfleger-Komp. und 10 Handw.-Sektionen (Wäcker u. Fleischer).

### Stärke im Budgetjahre 1897/98.

| Waffengattung.            | Offiz. | Uffiz. u. Mannsch. | Pferde. | Besp. Gesch. |
|---------------------------|--------|--------------------|---------|--------------|
| Infanterie . . . . .      | 661    | 14000              | 240     | —            |
| Kavallerie . . . . .      | 101    | 1400               | 1300    | —            |
| Artillerie . . . . .      | 270    | 4000               | 2832    | 192          |
| Genietruppen . . . . .    | 65     | 1000               | 54      | —            |
| Train . . . . .           | 10     | 300                | 415     | —            |
| Sanitätsgruppen . . . . . | 49     | 500                | 5       | —            |
| Auditeure . . . . .       | 19     | —                  | —       | —            |
| Verwaltung . . . . .      | 49     | —                  | —       | —            |
| Gen.-Stab . . . . .       | 24     | —                  | —       | —            |
| Summa                     | 1248   | 21200              | 4846    | 192          |

Im Falle der Mobilmachung werden aufgestellt von der aktiven Armee und deren Reservisten: 1) 5 Div. à 4 Inf.-Batt. zu 4 Bat. zu 4 Komp. = 16512 M.; 1 Art.-Batt. von 3 Abt. zu 3 Batt. zu 6 Gesch. = 1635 M.; 1 Kav.-Div. zu 2 Esk. = 412 M.; 1 Genie-Komp., 1/2 Brückenequipage, 1 Zug Telegr., 1 Schanzzeugkolonne = 523 M.; 1 San.-Komp., 1 San.-Kol., 4 Trappen-Ambulanzen, 1 Feld-Tierhospital = 746 M.; 3 Art.- u. 2 Inf.-Mun.-Kol., 1 mobile Art.-Werkstatt = 940 M.; Verpflegungs- u. Admin.-Abt. = 1281 M.; zus. 110245 M., also pro Division = 22049 M. — 2) Außerhalb der Div.-Einteilung: 1 Kav.-Brig. (3 Batt. zu 4 Esk., 1 reit. Batt., 1 Mun.-Kol. = 2759 M.); 2 Esk. Kgl. Leib-Garde (416 M.); 2 Abt. Gebirgs-Art. (jede zu 3 Batt. = 6 Batt. = 1158 M.); Spezialtruppen (1 Nat. Fest.-Art. u. 1 Belagerungspark = 2496 M.); 1 Komp. Reug.-Art. = 234 M.; 1 Res.-Mun.-Kol. = 2301 M.; 1 Bat. Pioniere = 1565 M.; 1 Bat. Eisenb.-Truppen = 477 M.; 1 Komp. Mineure = 234 M.; 2 Telegr.-Abt. = 266 M.; 2 Brücken-

equipagen = 637 M.); Spezialanstalten (2320 M.); zus.: 14863. — 3) Erfaß u. Depottruppen: Infanterie (20 Bat. zu 4 Komp. = 31440 M.); Kavallerie (5 Esc. = 1275 M.); Artillerie (6 Feld-Batt. zu 6 Gesch. = 1890 M.); 2 Pelotons für 2 Abt. Geb.-Art. zu 4 Gesch. u. 244 M.; 1 Zug reit. Art. = 49 M.; 5 Züge Genie = 350 M.; 5 Züge Pontoniere = 395 M.); zus.: 35643 M.

|                                             |                            |
|---------------------------------------------|----------------------------|
| Reguläre Armee = 5 Divisionen . . . . .     | 110245                     |
| Außerhalb der Divisionseinteilung . . . . . | 14863                      |
| Depot und Erfaß . . . . .                   | 35643                      |
|                                             | Summa: 160751              |
| 1. Aufgebot . . . . .                       | 126610                     |
| 2. Aufgebot . . . . .                       | 66095                      |
|                                             | Gesamtkriegsstärke: 353366 |

## S i a m (Siam).

Königreich. — Absolute Monarchie unter der von Chakri 1782 gestifteten Dynastie. Die Thronfolge wurde beschränkt auf die ältesten ebenbürtigen Söhne des Königs laut Gesetz vom Jan. 1887. — Flagge: Rot mit einem weißen Elefanten. — S. Jahrg. 1885, S. 991. und 1889, S. 991.

### Regierender König.

**Paramindr Maha Chulalongkorn**, König von Siam im Norden und Süden und aller abhängigen Gebiete, der Laoten, Malaien, Kariengs u. Majestät, geb. zu Bangkok 20. Sept. 1853, Sohn des Königs Paramindr Maha M o n g k u t (geb. 18. Okt. 1808, † 1. Okt. 1868), folgte seinem Vater, Kr des Schw. A. D., des Cleph. D., des Andreas. D., Annunc. D., Seraph. D. u.; verm. mit — Prinz. **Sowosa** Wongsii, geb. . . . .

**Kronpr. Maha Wajirawudh** Kgl. Hoh., geb. 1. Jan. 1881, als Kronprinz-Thronfolger proklamiert 17. Jan. 1895, Kr des Andreas. D., Cleph. D., Seraph. D. u.

### Brüder.

1. Pr. **Chaturont** N a s m i Krom Bra Chatrapatipongse, geb. 14. Jan. 1857.
2. Pr. **Bhanurangsi** Swangwongse Krom Bra Bhanupandhwongse Woradet geb. 11. Jan. 1860.

### Ministerium (Sabha Senabodi).

Außw. Angel.: Pr. Krom Hluang Dewawongse Waroprakar. — Inneres: Pr. Krom Mun Damrong Rahanubhap. — Krieg: Pr. Krom Mun Prachals Silapagom. — Finanzen: Pr. Krom Mun Rattitson Haruetbai. — Justiz: Pr. **Kabi** Watana-jatbi. — Lokalregier.: Pr. Krom Mun Naresr Woraribbhi. — Öffentl. Unterricht u. Kultus: Tchao Prayah Bhasakarawongse. — Ackerbau: Bbha Lewest Wongse Wirath. — Öffentl. Arb.: Pr. Tchao Kah Krom Kun Karitsara Nuvattiwongse. — Kgl. Haus: Pr. Krom Mun Bidhalabh Bribbhidhata. — Zivilkabinett: Pr. Krom Mun Sommot Amarabhandu. — Gen.-Ratgeber: Tchao Prayah Abhai Rakha (Nolin Jacquemys).

Staatsrat: 55 Mitgl.

Vesetzgebender Rat, eingesetzt durch Dekret v. 10./1. 1895 zur Vorbereitung u. Durchberatung von Gesetzen, besteht aus den Staatsministern (akt. u. z. D.) und mindestens 12 vom Könige direkt ernannten Mitgliedern. — Präf.: Bbha Buddhikar; Sekr.: Prayah Sri Sunton Wohan.

### Ministerialdepartements u.

Außw. Angel. Kab. d. Min.: Nai Pheng; UStSekr.: Bbha Phiphat Kosa (L. M. Kavier); Priv.-Sekr.: Nai Thep.

**Abt.-Direktoren.** Polit. u. dipl. Abt.: Hluang **Biset** Birajthan; Konsul. u. Handel: Mom Tchao **Che**; Archive: Mom Tchao **Kanchial**; Rechnungswesen: Khun **Khsou** Sombath; 1. Dragoman: Hluang **Katauapat**.

**Provincial-Ministerium.** Kab. des Min. Priv.-Sekr.: Pr. **Katya**.  
**Min. u. UStSekr.:** Phya **Sri Sahabeb**. — Rechnungswesen: Phya **Borabubhti**;  
 Polit. Abt., Dir.: Hluang **Damrong**; Lokalabt. Dir.: Phya **Chasenbodi** Hluang  
 Anndit; Forstverwaltung [Chiengmai]. Dir.: P. **Stade**.

**Prov.-Gendarmerie.** Gen.-Insp. [Bangkok]: G. **Schau** (Hluang **Salva** vidhannithet),  
 Oberst.

**Königliche Kommissare u. Gen.-Gouverneure.** Unter der polit. Abteilung: Nord-  
 westl. Kreis [Chiengmai]: Phya **Narison**. — Nordöstl. Kr. [Ban Dua Mekeng]:  
 — Ostl. Kr. [Udol Rajdhani]: Pr. **Samprast**. — Battambang-Kr.  
 [Sisophon]: Phya **Sakda**. — Chumpon-Kr. [Chumpon]: Phya **Katna** Setthi. —  
 Siigor-Kr. [Sinaora]: Phya **Suthum** Mahavinit. — Kedab-Kr. [Kedab]: Chao  
 Phya **Kiddhi** Songkham. — Westküsten-Kr. [ . . . ], beauftr.: Hluang **Det**.

Unter der Lokalabt.: Anuthia-Kr. [Anuthia]: Pr. **Marubongle**. — Katburi-Kr.  
 [Katburi]: Phya **Boradet** Sakdavud. — Nakhin-Kr. [Nakhin]: Mom **Chao**  
 Alankan. — Nakhon Chaifi-Kr. [Phra Prathom]: Phya **Sunthon** buri.  
 — Nakhon Sawan-Kr. [Nakhon Sawan]; Phya **Rajwongsanurat**. — Whitjanulok  
 Kr. [Whitjanulok]: Phya **Sri Suriyara** Varanisoat. — Korat-Kr. [ . . . ]

**Finanzen.** UStSekr.: Mom Tchao **Piyabhatdi**. — Ratgeber: **Rivett-Carnac**. —  
 Rechnungswesen:

Zollhausverwaltung. Dir.: Mom Tchao **Prom**. — Ratg.: D. **Williams**.

Landesvermessung: J. Mc **Carthy** (Pra **Piyak** Ruwodon).

**Justiz.** UStSekr.: Phya **Kritinakulontit**. — Höchster Appellationsgerichtshof des  
 Königs: Pr. **Kabi**, Pr. **Bijit**, Pr. **Sirithat**, Phya **Anullit** Kangat, Dr. R. S.  
**Kirtipatrit**. — Appell.-Gerichtshof [Bangkok]. Richter: Pr. **Prom** Varanurat,  
 Dr. **C. Schlessler**, Ratgeber. — Kriminalgericht. Richter: Kun Hluang Phya **Kraffi**;  
 des Zivilgerichtshofs [Bangkok]: Hluang **Chakprant**; Rat: Dr. **A. Heubaur**; der  
 Polizeigerichtshofs [Bangkok]: Phya **Ngam** Muang.; Pâte: Dr. **C. Lottrand**,  
 Dr. **R. Tilmont**; des internat. Gerichtshofes: Phya **Manu**; Rat: Dr. **A.**  
**Dauge**. — Gefängniswesen: Phya **Maha** Montri.

Prov.-Gerichtshöfe. Ratgeber: Dr. **C. Simon**, Dr. **L. de Busscher**.

Appellationsgerichtshof für die Prov. Richter: Khun Hluang Phya **Kraffi**, Phya  
**Manu**, Nai **Hat** Samrd.

**Lokalregierung.** UStSekr.: Prayab **Perapani**, Prayab **Perada**. — Gen.-Insp.  
 der Polizei: A. J. A. **Jardine**. — Arzt: Dr. **B. Nightingale**.

Unterricht u. Kultus. UStSekr.: Prayab **Buddhitanbodi**, zugleich Chef der  
 kirchl. Angel. — Erziehungsweisen: Pr. **Kityaton**. — Sanitätsweisen: Pr. Krom  
 Mun **Bivid**.

**Öffentl. Arbeiten.** UStSekr.: Pra **Sathien** Tharans. — Gienb. Gen.-Dir.:  
**K. Bethge**, Kgl. preuss. Laurat. — Post u. Telegr.: Pra **Praisant**; Ratgeb.: Th.  
**Golmann**. — Hafenmeister: Mom Tchao **Pin**.

Bureau des Gen.-Ratgebers. Sekr.: Dr. **D. Frankfurter**.

### Armee und Marine.

Flügeladjut. des Königs: Phraja **Siharaj** Dejo, Gen.-Maj.; des Kronpr.: Phraja  
**Rajwalbha**, Oberstl.; Hluang **Sarasidhi**, Hyim.

Hauptquartier. Komd.: Pr. **Bhanurangsi** (s. oben), Gen.-Maj. — Gen.-Stab:  
 Pr. **Chitra**, Oberst.

Gen.-Adjut.: Pr. **Chitra**, Oberst; Hilfs-Gen.-Adjut.: Hluang **Kuab-rat**, Rpt. —  
 Rekrutierung: Phra **Sarachani**, Oberstl. — Gen.-Quartierm.: Phra **Soritut**,  
 Gen.-Maj. — Ein.-Sekr.: Hluang **Sarachau**, Rpt. — Mil.-Erziehungsweisen.  
 Dir.: Hluang **Sarasaju** (G. C. **Serini**), Maj. — Kgl. Off.-Schule. Gouv.: Mom  
**Rajwong** Klang, Major.



Kmdt der Marine: Br. Krom Mun Prab Parapats, Wdm.; KAdm. u. Gen.-Adj. der Flotte: Prayah Schonlayudh (A. du Plejiss de Richellen). — Chef-Ing.: A. Balfour.

### Diplomatisches Korps in Bangkok [und Konsulate].

- \*Amerika, V. St. MR. u. GK.: Hamilton King (98). [Bangkok: der MR. GK. u. 1 VR. (R. C. Bennett, 99).]
- Belgien. MR.: f. China, Dipl. K. [Bangkok: . . . . .]
- \*Dänemark. Der russ. MR. ist beauftragt mit Wahrnehmung der dän. Interessen. [Bangkok, beauftr.: der russ. Sekr.]
- \*Deutsches Reich. MR. u. GK.: G. v. Saldern (13./4. 99), Leg.-Rat; Att.: Dr. v. d. Heyde, Ger.-R.; Leg.-R.; . . . . .; Dolm.: G. Trintaus.
- Frankreich. MR., beauftr.: J. A. DeFrance (15./6. 95), b. M.: 1. Sekr.: de Panaffen; Kanzl.: A. Boudet. [Bangkok: der MR. GK.; 1. Dolm.: M. Kéan; Arzt: Dr. Voiz. — MR. in Bang-Deua-Macheng (Callat), Korat (Turouffean de Goulgeans), Nan (Lugan), Uben (. . . . .)]
- \*Großbritannien. MR. u. GK.: G. Greville (30./5. 97); Arzt: Dr. P. A. High-tingler. [Bangkok: der MR. GK.; M. J. Archer (87) u. 2 VR. (C. F. B. Stringer, J. St. Blad, 97). — Keda, beauftr.: J. R. Birch (99) — Schieng, Mai: W. R. D. Bedett (97).]
- Italien. MR. u. GK. (98): A. Rob. de Rege di Donato. [Bangkok: der MR. GK.]
- Japan. MR.: Inagaki Manjiro (2./6. 97), abm.; Vr. der 1. Sekr. u. K.: Kobera Schinsaku; Kzl.: Lotida Takuro. [Bangkok: der Vr. K.]
- Luxemburg: f. Niederlande (Konv. 6./7. Jan. 1880).
- Niederlande. [Bangkok: Vr. J. C. de Stürler, GK. (97).]
- \*Österreich-Ungarn. A. G. u. b. M. (. . . 99): f. Japan, Dipl. K. [Bangkok: G. Wiebe.]
- Portugal. A. G. u. b. M. (. . . 96): der Gouv. von Macao. [Bangkok: Correa da Silva, GK. (99).]
- \*Rußland. MR. u. GK.: A. Darowsky (26./4. 98), WStRat; Sekr.: Kalmykow, Tit.-Rat.
- Schweden u. Norwegen. [Bangkok: Chr. Brodmann (29./3. 93); beauftr.: A. Frege.]
- Spanien. A. G. u. b. M. (. . . . .): f. China, Dipl. K.; mit Wahrnehmung der Geschäfte des Konsulats beauftr.: die kais. D. M.-Residentur.

### Statistische Notizen.

Flächeninhalt: 633000 qkm, Bevölkerung: ca 10 Mill.

Die herrschende Religion ist der Buddhismus.

Die Einwanderung von Kulis aus China betrug 1890: 33000, 1891: 9800, 1892: 12000, 1893: 19000, 1894: 22000, 1895: 10000, 1896: 37475, 1897: ?, 1898: 7898.

Hauptstadt Bangkok: über 400000 Einwohner, darunter fast die Hälfte Chinesen.

### Finanzen 1899. (3n Titals = 1,20 Reichsmark)

| Einnahmen.                            |           | Ausgaben.                      |          |
|---------------------------------------|-----------|--------------------------------|----------|
| Zölle . . . . .                       | 3 500000  | Armee u. Flotte . . . . .      | 4 000000 |
| Espiritus, Opium etc. . . . .         | 15 000000 | Provinzialverwaltung . . . . . | 6 500000 |
| Landwirtschaft u. Fischerei . . . . . | 2 500000  | Localverwaltung . . . . .      | 2 500000 |
| Waldungen . . . . .                   | 1 000000  | Finanzen . . . . .             | 2 000000 |
| Geldsteuer . . . . .                  | 1 500000  | Öffentliche Arbeiten . . . . . | 2 000000 |
| Anderer Einnahmen . . . . .           | 7 000000  | Eisenbahnen . . . . .          | 3 500000 |
| Summa: 30 500000                      |           | Anderer Ausgaben . . . . .     | ?        |
|                                       |           | Summa: . . . . .               | ?        |

Eine Staatschuld ist nicht vorhanden, Staatschaß ca. 20 Mill. Titals.

**Handel 1898.** Einfuhr 27 361913, Ausfuhr 36 430651 merik. Dollars. Hauptausfuhrartikel ist Reis.

**Schiffsverkehr im Hafen von Vangskof 1898.** Angekommen mit Ladung 706 Schiffe mit 387422 Tonnen, mit Ballast 46 Schiffe mit 53115 Tonnen, zusammen 752 Schiffe mit 440537 Tonnen; davon 396 Schiffe mit 345265 Tonnen, unter britischer Flagge.

**Eisenbahnen 1899:** Staatsbahn 190, Privatbahn 21 km.

**Post 1897.** Zahl der Bureau 165, der Briefpostsendungen im inneren Verkehr 466714, im äußeren Verkehr 398150. Einnahmen 101958, Ausgaben 264436 Franf.

**Telegraphen 1897.** Länge der vollendeten Linien 2929 km.

**Armee.** Der König verfügt im Kriegsfall angeblich über eine Streitmacht von 10000 Mann, die von europäischen Offizieren eingeübt sein sollen. Sie setzt sich zusammen aus der Königl. Garde (1 Esk. Kav., 2 Bat. Inf.), der Königl. Inf. (8 Bttr.), 4 Esk. Kav., 2 Bt. Art. und 2 Bat. Pioniere. An Bewaffnung sind 10000 klein-kalibr. Männlicher-Gewehre (Rehrader mit 6 Patr.) und 40000 Mauser-Gewehre vorhanden. Die Art. hat alte kleine Bronzegeschüße.

Im Frieden sind etwa 3600 Mann unter der Fahne. Die Dienstzeit beträgt nur 3 Monate.

**Flotte 1899.**

|                                                               | Tonnen | Pferdek. | Gesch. |
|---------------------------------------------------------------|--------|----------|--------|
| 4 Kreuzer (Maha Charlekri, Matut Rajakumar, Kan Ruf, Muratba) | 4850   | 4500     | 49     |
| 4 Kanonenboote                                                | 1440   | 880      | 20     |
|                                                               | 6290   | 5380     | 69     |

Außerdem 1 Schulschiff, 6 Yachten, 3 Transportschiffe, 20 Steamer.

Das Personal der Flotte ist 4060 Off. u. M. stark, die Mar.-Art. zählt 1500 Off. u. M., die Mar.-Inf. u. Küstenwache 8000 Off. u. M.

Die 1. Reserve ca 3000 M., die 2. Res. ca 2000 M.

**Spanien (España).**

Königreich. — Konstitutionelle Monarchie, erblich in der männlichen und weiblichen Linie des Hauses Bourbon-Anjou; der König erlangt die Großjährigkeit mit 16 Jahren. — Verfassung vom 30. Juni 1876. Der Senat besteht aus höchstens 180 Lebensl. Mitgl. (den Prinzen von Geblüt, den Grafen von Spanien mit einem jährl. Einkommen von mindestens 60000 Pesetas, den höchsten Staatsbeamten, sowie den von der Krone ernannten Senatoren) und aus 180 von den Staatskörperschaften und den Höchstbesoldeten gewählten Mitgl., die alle 5 Jahre zur Hälfte ergänzt werden. Die Deputiertenkammer zählt 432 durch die Wahljuntas auf 5 Jahre gewählte Mitgl. (1 Abg. auf je 50000 Einw.). Zur Wahlberechtigung (Jenjus) sowie zur Wählbarkeit sind mindestens 25 Lebensjahre erforderlich. Die Kammern (Cortes) versammeln sich alljährlich. — Kriegsfлага: Rot, Weiß, Rot; der etwas breitere gelbe Mittelstreifen zeigt im ersten Drittel vom Flaggstoch einen ovalen goldgefrönten Wappenschild (gespalten: vorn in Rot ein goldner Turm, hinten in Weiß ein roter Löwe). Handeiflagge: Weiß, Rot, Weiß, Rot, Weiß; der mittlere Horizontallstreifen doppelt so breit als jeder der anderen. — S. Jahrg. 1885, S. 994.

**Königlicher Hof etc.**

Oberster Chef des Palastes, Stallm. u Siegelbev., sowie Führ: Hja de Medina Sidonia. — Kben vom inneren Dienst: L. Vineda Marquis de Santa Genoveva; M. J. de Salamanca G. de Fuente el Salce; A. Verand; E. Catala.   
 Marcerdomo mayor: Hja de Sotomayor. — Gen.-Kmdt der Hellebardiere: F. Alameda y Viancourt, Gen.-Lt. — 2. Chef: N. Martitegui. — Chef des Mil.-Staates: Delazo Bulneta, Gen.-Lt. — Gen.-Intendant: L. Moreno. — Pro-Kaplan mayor: J. Cardona, Bischof von Sitten.

Kamarera mayor: **Gfin de Sástago**. — Hofdamen: **Marquise de Martorell**, **Marquise de Peñaflorida**, **Marquise de Navarres**. — Erzieher des Königs: **J. Sanchez**, Div.-Gen. — Gouv. der Prov. von Asturien und der Infantin Maria Teresa: **Spain de San Carlos**; 2. Gouv.: **Gfin de Mirasol**.

Erster Stallm.: **A. de Pineda**; Stallm.: **G. Biana de Cardenas**, **F. Moreno**, **J. Peñaarredonda**, **Marquis de Bentel**, **G. de la Escosura**. — Wappentönige: **F. Rufula**, **J. Pastor de la Plofa**, **L. Bilar y Bilar**. — Gen.-Insp. der Paläste: **M. R. Barco del Valle**.

Privat-Sekr. der Kain: **A. de Aguilar**; Kassierer: **J. Zayas**. — Gen.-Archivar: **J. Sienes**; Bibliothekar: **Gf de las Navas**. — Gen.-Dir. der Kgl. Ställe: **A. Pineda**. — Architect: **C. Repules**. — Leibärzte: **B. Candela**, **M. Ledesma**, **Marquis del Bufio**.

Kamarera mayor der Infantin Isabella: . . . ; Dame: **Marquise de Najera**.

#### Gesetzgebende Körperschaften.

Senat. Präs.: **A. Martinez de Campos**, Gen.-Kapitän; VPräs.: **Concha-Castaneda**, **Marquis de Berales**, **Marquis Aguilar de Campos**, **Sanchez-Loca**. — Sekr.: **Marquis de Aranda**.

Deputiertenkammer. Präs.: **Vidal**; VPräs.: **G. Aliz**, **Laiglesia**, **Marquis de Figueroa**, **Marquis Teverga**. — Sekr.: **Gf v. Lorenzo**.

#### Ministerrat vom 4. März 1899.

Präs. u. StMin. (Außeres): **J. Silvela**. — Gnade u. Justiz: **Gf Torreonaz**. — Krieg: **Azcarraga**, Gen. — Marine: **Somez Imaiz**. — Hacienda (Schaz): **Bilaverde**. — Regierung (Inneres) Dato. — Fomento (Wohlfahrt, Ackerbau, Handel): **Marquis Vidal**.

Sekr. der Präsidentschaft: **Rances**.

#### Staatsrat.

Präs.: **Gf Tejada de Baldeera**. — Sekr.: **A. M. Esperanza**. — 32 Mitgl. (darunter die Minister).

Sektionspräs. Außeres, Gnade u. Justiz: **A. Gueroia**. — Schaz: **C. Cisneros**. — Regierung und Fomento: **F. Somez de la Serna**.

Verwaltungsgerichtshof. Präs.: **M. Danvila**.

Rechnungshof. Präsident: **R. Cabezas**.

#### Die Ministerien und andere Zentralbehörden.

Staatsministerium. UStSekr.: **Dupuy de Rdme**. — Sektionschefs. Protokolle: **Gf de Arcentales**; Politik: **J. Pérez-Caballero**; Verwaltungstreitfachen: **N. G. Ossa**; Handel: **J. Slavetia**; Privat-Kab.: **Merry del Bal**. — Ordenssekretariat: **Gf v. Arcentales**.

Einführer der Gesandten: **Marquis Barco del Valle**; 2. Einführer: **Gf v. Pie de Concha**.

Permanente Deputation der Grandeza. Dekan: **Marquis de Alcañices**.

Gnade und Justiz. UStSekr.: **Marquis Badillo**. — Sektionschefs. Personalien: **A. M. Page**; Zivil- u. Strafsachen: **B. Aparicio**, **Cañabate**; Rechnungs- weisen: **J. Bances**; Kirchl. Angel.: **G. Nehra**; Begnad.: **G. Marquina**, **Pastor Diaz**. Gen.-Komm. der Kodifikation. Präs. Zivilsektion: **Montero Rios**; Kriminalsektion: **A. R. Giron**.

Gen.-Dir. der Zivilregister: **B. Oliver**; der Gefängnisse: **B. Domenech**.

Höchstes Tribunal. Präs.: **S. Jofa**. — Kammer-Präs.: **J. de Albecoa**, **C. Martinez del Campo**. — Gen.-Anwalt: **S. Biada**. — Sekr.: **B. Olivares Bicc**.

Marine. StSekr.: **Mozo**, RAdm.

Direktoren. Personalien: **A. Terry**, Rpt. 3. S. — Material: **Reinoso**, RAdm. — Gen.-Intend.: **J. J. Pla**. — Inventor der Zahlungen: **Randson**. — Zentral- archive: **Lic. J. del Ojo**; Bibliothekar: **Pages**; Marinemuseum: **R. Trujillo**, Reg.-Rpt.

**Krieg.** UStSekt.: **Ruñoz-Bargas**, Div. Gen. — 11 Abtheilungschefs. Organisation, Mobilisation, fremde Heere, Pers. des Gen. Stabs: **J. de Bascaran**, Brig. Gen.; Kav. u.: **P. Sarrats**, Brig. Gen.; Inf.: **E. Cortés**, Brig. Gen.; Sanitätswesen: **Gallego**, Med. Insp. 2. Kl.; Genie, Bürger-Garde u.: **J. de Luna**; Gerichtsbarkeit, Pensionen: **Andrade**, Brig. Gen.; Korps für Spezialdienst: **Barraguer**, Brig. Gen.; Allgem. Angel.: **J. Gomez Palleta**, Brig. Gen.; Unterricht u. Rekrutierung: **Drozco**, Brig. Gen.; Art.: **Fonsdeviela**, Brig. Gen.; Rechnungswesen u. Zentralkass.: **M. del Villar**, Div. Int. — Rechtsbeirat: **F. Rurbano**, Auditeur; Quartierm.: **M. M. de Navacerrada**, Oberst; Archivar: **R. Aparici**; Bibliothek: **F. Martin Arrue**, Oberst; Gouv. des Mil. Palastes: **E. Palacion**, Oberst. — Zentralkasse. Chef: **F. Gutierrez Lizardi**, Oberst. — Gen.-Feld-Vitar: **J. Cardona**, Bisch. v. Sitten.

**Oberster Rat für Krieg u. Marine.** Präs.: **S. Marin**, Gen. Lt. — Mtgl.: 1 VADM., 2 Gen. Lt., 6 Div. Gen., 2 VADM., 4 Zivilräte, der Mil. Fiskal: **Noboa**, Div. Gen., und der Zivilfiskal: **Tello Lahoz**. — Sekt.: **Lajaga**, Kpt. 3. E. — Beratungskomm. für d. A. Präs.: . . . , Gen. Lt. — Berv. der Waisenkasse. Präs.: **Lopez Dominguez**, Gen. Kpt.

**Topogr. Gen. Depot des Genie:** **L. Lopez**, Oberst. — Kriegsdépot: **M. Benitez**, Oberst. — Inf.-Akad. Dir.: **J. Ostenero Belasco**. — Art.-Schule: **M. Azuela**, Oberst. — Kav.-Schule: **E. Andino**, Oberst. — Genieschule: **J. Casamitjana**, Oberst. — Mil.-Verwalt.-Schule: **M. Pascual**, Subintendant. — Mil.-Intendant: **Fery**.

**Schach.** UStSekt.: **G. Osma**; Erster Insp.: **J. del Alisal**.

**Gen.-Direktoren.** Öffentl. Schach: **R. J. Lya**. — Dir. Steuern: **M. Gonzalez de la Peña**. — Indir. Steuern: **B. Cenon del Alisal**. — Staatsigentum: . . . — Kompetenzhof: **F. Arriaga**. — Öffentliche Schuld: **J. Yuron**. — Zölle: **J. Sitges**. **Kommission der Passiva.** Präs.: **B. M. Sagasta**. — Gen.-Interventor: **M. Riquiez**. — Münzberatungskomm. Präs.: der Min.; VPräs.: **S. Moret**. — Bank von Spanien. Gouv.: **M. Fabié**. — Hypothekenbank. Gouv.: **Muñez de Arce**.

**Regierung (Innere).** UStSekt.: **Marquis de Lema**; Personalien: **F. Santoyo**; Polit. Sekt.: **A. de la Garcoha**; öffentl. Ordnung: . . . — Gen.-Dir. Lokalverw.: **Aparicio**. — Post u. Telegraph. Dir.: **Hernandez**. — Öffentl. Gesundheit: **Cortezo**.

**Fomento.** Oberster Beamter: **M. Flores Calderon**; Rechnungswesen: **L. Martinez**; Archiv: **J. Ortega**.

**Unterricht.** Dir.: **Pinojosa**. — Rat des öffentl. Unterr. Präs.: **Hja v. Mandas**. — Dir. des astron. und meteorologischen Observatoriums: **F. Jüngerez**; des Nationalmuseums: **Alvarez**; der Akad. der schönen Künste: **Miaño**; der Musik-Akad.: **Jimeno de Verma**; der Kgl. spanischen Akademie: **Hj de Geste**; der Kgl. Geschichts-Akad.: **Marquis de la Vega de Armijo**; Präs. der Akad. der erakten Wissenich.: **Hja de la Victoria**; der moralischen Wissenich.: **Figuerola**; der medizin. Wissenich.: **Marquis de Guadalerzas**; der Akad. der Jurisprudenz und Gesetzgebung: **M. Maura**; des Athenäums: **S. Moret**. — Geogr. Ges. v. Madrid: . . . — Universitäten in Barcelona, Granada, Madrid, Oviedo, Salamanca, Santiago, Sevilla, Valencia, Valladolid, Zaragoza.

**Ackerbau, Industrie u. Handel.** Gen.-Dir.: **Baron del Castillo del Chirel**. — Rat für Ackerbau u. Präs.: **F. Garcia Gomez de la Serna**. — Gen.-Association der Viehzüchter. Präs.: **Marquis de Perales**.

**Öffentl. Arbeiten.** Dir.: **M. Catalina**.

**Institut für Geogr. u. Statistik.** Gen.-Dir.: **E. Barraguer**, Brig. Gen.

### Provinzialbehörden.

**Gouverneure.** Alába: **Lopez Lopez**. — Albacete: **Perea**. — Alicante: **Casas**. — Almeria: **Gomez**. — Avila: **Hernandez**. — Badajoz: **Capriles**. — Balearen: **Alvarez Serelj**. — Barcelona: **Sanj Escartin**. — Burgos: **Milario**. — Cáceres:

**Diaz de la Pedraja.** — Cadix (mit Ceuta): **Cano y Cueto.** — Canarische Inseln: **Maldonado.** — Castellón: **A. Masfós.** — Ciudad-Real: **Belasco.** — Córdoba: **Monti.** — Coruña: **Salas.** — Cuenca: **Salvan.** — Gerona: **Montaner.** — Granada: **Comenge.** — Guadalajara: **Corcuera.** — Guipuzcoa: **Of San Roman.** — Huelva: **Coello.** — Huesca: **Ripollés.** — Jaén: **Alonso.** — León: **Tojo.** — Lérida: **Martos.** — Logroño: **Huesca.** — Lujo: **G. Bidal.** — Madrid: **Pinters.** — Malaga: **Gonzalez Roney.** — Murcia: **Campo.** — Navarra: **Perez Moya.** — Orense: **Alvarez.** — Oviedo: **Alvarez Perez.** — Valencia: **Orbe.** — Pontevedra: **Menendez Bidal.** — Salamanca: **Baxtan.** — Santander: **Gonzalez Rothomós.** — Segovia: **B. Ebro.** — Sevilla: **Leguina.** — Soria: **G. Regueral.** — Tarragona: **Puengo.** — Teruel: **Zapatero.** — Toledo: **G. Villalba.** — Valencia: **Diaz Metrry.** — Valladolid: **Muniz.** — Vizcaya: **Ortega Frias.** — Zamora: **Hgg v. Hornachuelos.** — Zaragoza: **Sañizares.**

**Kath. Bischöfe.** Burgos: **G. M. Aguirre;** Calahorra, León, Osma, Valencia, Santander, Vitoria. — Granada: **José Moreno y Mazon;** Almeria, Cartagena, Guadir, Jaén, Malaga. — Santiago de Compostela: **Karb. J. M. de Herrera;** Lugo, Mondoñedo, Orense, Oviedo, Tüy. — Sevilla: **M. Espinosa;** Badajoz, Cadix, Canarias, Córdoba, Tenerife. — Tarragona: **Tomas Costa;** Barcelona, Gerona, Lérida, Tortosa, Urgel (Karb. **Casañas**), Vich u. Solsona. — Toledo: **Karb. G. M. Sanja;** Soria, Cuenca, Madrid, Alcalá, Plasencia, Sigüenza. — Valencia: . . . ; Mallorca, Menorca, Dribuela, Segorbe. — Valladolid: **Karb. A. M. Cascajares y Ujara;** Astorga, Avila, Ciudad-Rodrigo, Salamanca, Segovia, Zamora. — Zaragoza: **B. Alba;** Huesca, Jaca, Pamplona, Tarazona, Teruel.

### Armee.

**Militärstaat der Königin-Regentin.** Chef: **f. Kgl. Hof.** — Gen.-Adjut.: **Cincunegui, Rpt. 3. S.;** **C. Espinosa, R. Schagke, Div.-Gen.** — Flügeladjut.: **L. Monteferde, A. Carvajal Fernández de Córdoba Of de Aguilar, Blanco, C. Moya, F. Ciruela, J. Chacon, Castro, Obersten; Morgado, Gacón, Rpte. 3. S.**

**Gen.-Kmdr der Gellebardiere:** **f. Kgl. Hof.** — Chef der Eskorten-Esk.: **M. San- cristobal, Oberst.**

**Gen.-Kapitän.** **Se. Maj. Franz von Assisi;** **J. de la Pezuela Of de Cheste;** **A. Martinez de Campos;** **J. Lopez Dominguez;** **R. Blanco Marquis de Peña- Plata;** **Primo de Rivera Marquis de Estella.**

**Gen.-Direktoren.** **Zivilgarde: Dabán, Gen.-Lt.** — **Karabiniers: . . . , Gen.-Lt.**

### General-Kapitanate.

- I. Region. — Neu-Castilien [Madrid]: **A. Striza, Gen.-Lt.;** **UInsp. [Madrid]: Villar, Div.-Gen.;** **Chef des Gen.-St.: Poste, Brig.-Gen.** — 1. Div. [Madrid]: **Sanchez Gomez, Div.-Gen.;** 2. Div. [Madrid]: **García Aldave, Div.-Gen.;** 3. Div. [Badajoz]: **Castilla, Div.-Gen.;** **Kav.-Div. [Madrid]: B. Girón, Div.-Gen.**
- II. Region. — Andalusien [Sevilla]: **Puque, Gen.-Lt.;** **UInsp.: Rey, Div.-Gen.;** **Chef des Gen.-St.: Friarte, Brig.-Gen.** — 4. Div. [Cadix]: **J. Zabala Hgg de Aláera, Div.-Gen.;** 5. Div. [Granada]: **Ortega Diez, Div.-Gen.**
- III. Region. — Valencia [Valencia]: **A. Molit, Gen.-Lt.;** **UInsp.: Rodriguez Bruzon, Div.-Gen.;** **Chef des Gen.-St.: Montada, Brig.-Gen.** — 6. Div. [Valencia]: **L. Alonso Gascó, Div.-Gen.;** 7. Div. [Cartagena]: **Elául, Div.-Gen.**
- IV. Region. — Catalonien [Barcelona]: **Despujol, Gen.-Lt.;** **UInsp.: García Navarro, Div.-Gen.** — **Chef des Gen.-St.: Zamora, Brig.-Gen.** — 8. Div. [Gerona]: **Cornel, Div.-Gen.;** 9. Div. [Tarragona]: **Gómez Solano, Div.-Gen.**
- V. Region. — Aragonien [Zaragoza]: . . . , **Gen.-Lt.;** **UInsp. [Zaragoza]: G. Franck, Div.-Gen.;** **Chef des Gen.-St.: R. Planter, Oberst.** — 10. Div. [Zaragoza]: **G. Borbon, Div.-Gen.**

- VI. Nordregion.** — [Burgos]: **Macias**, Gen.-Lt.; UInsp. [Bilbao]: **J. Arana**, Div.-Gen.; Chef des Gen.-St.: **Alvarez de Sotomayor**, Brig.-Gen. — 11. Div. [Bamplona]: **Santiago**, Div.-Gen.; 12. Div. [Vitoria]: **Gonzalez Tablas**, Div.-Gen.; 13. Div. [Bilbao]: **M. Aguilar**, Div.-Gen.
- VII. Region.** — Alt-Castilien [Balladolid]: **Suarez Baldés**, Gen.-Lt.; UInsp.: **Barbachano**, Div.-Gen.; Chef des Gen.-St.: **Ribot**, Oberst. — 14. Div. [Leon]: **Dujsada**, Div.-Gen.
- VIII. Region.** — Galicien [Coruña]: **Pachambra**; UInsp.: **J. Ablanedo**, Div.-Gen., Chef des Gen.-St.: **Martinez de la Riva**, Oberst. — 15. Div. [Coruña]: **Bazquez**, Div.-Gen.
- Gen.-Kmbt von Gêuta: **J. Leon**, Div.-Gen.; 2. Chef: **J. Obregón**, Brig.-Gen.; Chef des Gen.-St.: **R. Ramos Orcajo**, Oberst.
- Gen.-Kmbt von Melilla: **B. Hernandez**, Div.-Gen.; 2. Chef: **Salinero**, Brig.-Gen.; Chef des Gen.-St.: **Leon**, Maj.
- Balearen [Palma]: **R. Moñio**, Gen.-Lt.; 2. Chef [Palma]: **Saenz Miera**, Div.-Gen.; Chef des Gen.-St.: **Muratori**, Oberst.
- Canarische Inseln [Santa Cruz de Tenerife]: **Borges**, Gen.-Lt.; 2. Chef: **Aizpurua**, Div.-Gen.; Chef des Gen.-St.: **Saramendi**, Oberst.
- Span. Linien von Gibraltar. Chef: **Bouza**, Div.-Gen.

## Marine.

Admiral der Flotte: **Baltaral**.

Gen.-Kpzt der Mar.-Dep. u. Flottenstationen. Cadix: **A. Churruca**, VAdm. — Cartagena: **L. Guzman**, KAdm. — Ferrol: **L. Pastor**, KAdm.

Reservegeschwader. Kmbt: **Camara**, KAdm. — Torpedeschule. Dir.: **R. Rivera**, Kpt. 3. S. — Gen.-Insp. der Ing.: **Berro**. — Feldmarschall der Mar.-Art.: **G. Salcedo**; der Mar.-Inf.: **D. Castellani**. — Gen.-Vifar: **J. Cardona**. — Justiziar: **M. Herrera**. — Gen.-Insp. der Gesundheitspflege: **J. de Chaug**.

Marine-Arsenale in Cadix, Cartagena, Cavite, Ferrol. — Marinekommandanturen im Dep. Cadix: Algeciras, Almeria, Cadix, Canarias, Gran Canaria, Huelva, Malaga, Motril, Sanlucar, Sevilla; im Dep. Cartagena: Alicante, Barcelona, Cartagena, Mahón, Mallorca, Tarragona, Valencia; im Dep. Ferrol: Bilbao, Coruña, Ferrol, Gijon, Rivadeo, San Sebastian, Santander, Villagarzia, Vigo, Bivero.

## Diplomatisches Korps zu Madrid [und Konsulate].

\*Amerika, B. St. A. G. u. b. M. [Castellana 26]: **B. Storer** (16./6. 99)<sup>1)</sup>. Leg.-Sekr.: **G. S. Sides**; Mil.-Att.: . . . ; Mar.-Att.: . . . [Barcelona: **C. G. J. Ray** (99) u. 1 Bk. — Cadix: **J. F. Carroll**. — Cartagena: **J. Bowron**. — Malaga: **R. M. Bartleman** u. 1 Bk. — Valencia: **H. L. Washington**. — Bk. in Alicante (**H. C. Carey**), Madrid (**D. T. Reed**); Ag. in Almeira (**A. C. Carlson**). — Kolonten. Teneriffa: **S. Berliner**.]

\*Argentinien. A. G. u. b. M. [Alcalá Galiano 6]: **B. G. Duesada** (8./11. 92); Leg.-Sekr.: **C. M. Ocantos**. [Alicante: **C. Ravello**. — Almeria: **S. Pedro**. — Barcelona: **C. Calvari**, Gk. (86) u. 1 Bk. — Benicarló: **J. Febrer**. — Bilbao: **J. de Dioso** u. 1 Bk. — Cadix: **A. Picardo** u. 1 Bk. — Carril: **C. Garcia Isla**. — Cartagena: **J. Sanchez Domenech**. — Coruña: **M. Dimos** u. 1 Bk. — Gijón: **C. Menén y Baldez**. — Jerez: **C. Castellón**. — Madrid: **A. Castellanos**. — Malaga: **C. Martinez Itzuo** u. 1 Bk. — Oviedo: **J. San Roman**. — Palma: **C. Pladó**. — San Sebastian: **C. de Sorluce** u. 1 Bk. — Santander: **C. Gonzalez**. — Sevilla: **S. I. Moron** u. 1 Bk. — Tarragona: **B. L. Vertrán**. — Valencia: **J. de la Cudra**. — Vigo: **C. Lagos**. — Zaragoza: **M. Doz Ucelay** (98). — Bk. in Abra, Ciudad Real, Córdoba, Granada, Huesca, Jiliza, Luao (**C. Collazo**),

<sup>1)</sup> Das Datum hinter dem Namen ist das der Beglaubigung.

- Mahon, Mataro, Valencia, Rivades, Valladolíd. — Kolonien. Las Palmas: L. Dorrego. — Santa Cruz (Tenerife): L. Martínez Denis (98).]
- \*Belgien. A. G. u. b. M. [38 Carrera de S. Jerónimo]: L. Verhaeghe de Raeyer (27./2. 96); Leg.-Nat.: Ch. Wauters; Leg.-Sekr. 2. Kl.: G. de Raymond. [Alicante: E. C. Carey. — Almeria: F. Jover y Jover. — Barcelona: E. Boot, G.R. — Bilbao: L. Bellefroid. — Cádiz: de Dolarea. — Gijón: S. Vertrander. — Huelva: . . . — Madrid: G. Mar, G.R. (17./8. 95). — Malaga: Petersen Rea Bermudez u. 1 V.R. (Petersen Clemens). — Palma: F. de B. Arias (99). — San Sebastian: A. Bataillade. — Santander: J. F. Knudsen. — Sevilla: . . . G.R., u. 1 V.R. (Peroy). — Valencia: S. Trenor. — Vigo: M. Bárcena y Franco. — V.R. in Algeciras, Cáceres, Cartagena, Coruña, Ferrol, Granada, Marbella; Ag. in Tarragona. — Kolonien. Las Palmas: F. Duesada. — Santa Cruz (Ten.): F. B. Allart, G.R. (30./6. 86); G. S. Hamilton.]
- Bolivia. M.R.: M. Ascarruniz (98). [Alicante: E. Ravello (91). — Almeria: B. Gay y Marco (91). — Barcelona: E. Riembau (94) u. 1 V.R. (S. Comerma). — Bilbao: J. de la Rica (91) u. 1 V.R. (A. Jasty). — Cádiz: M. Sillonis (81). — Cartagena: J. J. Martínez. — Granada: S. Santos (91). — Jerez: . . . u. 1 V.R. (E. D. Jaff). — Jrun: R. Carredano (91). — Madrid: C. R. Farfán, G.R. (99), u. 1 V.R. (M. Gutierrez Solana). — Malaga: J. Huélin y Sanz (94) u. 1 V.R. (F. M. de la Soga). — Palma (Kan.): S. B. Antunez (90). — Palma de Mallorca: D. Font (91). — San Sebastian: A. Got (91). — Sevilla: M. Tovia y Balero (86). — Valencia: M. Gubvi Gonzalez (87). — Vigo: J. B. Dominguez (93) u. 1 V.R. (R. Menacho y Miranda). — V.R. in Córdoba (A. J. Guerrero), Huelva (E. Diaz y Gomez).]
- \*Brasilien. A. G. u. b. M. [Calle Claudio Coello 7]: Pedro d'Aranjo Beltrão (7./3. 99); 1. Leg.-Sekr.: Luiz de Linares e Silva. [Barcelona: R. de C. Valle, G.R., u. 1 V.R. — Vigo: F. M. de Godoy. — V.R. in Algeciras, Alicante, Almeria, Bilbao, Cartagena, Córdoba, Coruña, Ferrol, Gijón, Granada, Huelva, Ibizá, Jerez, Madrid, Mahon, Malaga, Marin, Palma, Pinos, San Lucar, San Sebastian, Santa Cruz de la Palma, Santander, Sevilla, Tarragona, Valencia; Ag. in Algeciras, Alicante, Cartagena, Coruña, Ibizá, Jerez, Madrid, Marin, San Sebastian, Sevilla, Tarragona, Torreveja, Valencia. — Kolonien. Las Palmas: J. B. Antunes. — Santa Cruz de Tenerife: A. Crota y Costa.]
- \*Chile. [Alicante: G. Campos Carrera (98). — Barcelona: B. Puffe, G.R. (97); A. Pons (95) u. 1 V.R. (L. Lamaña). — Bilbao: J. B. Davies (85). — Cádiz: L. R. Guerra (99) u. 1 V.R. (J. Terry Lopez). — Coruña: B. Bermudez Dominguez (85). — Granada: E. de Villena (86). — Jrun: C. Figueroa (85). — Madrid: . . . u. 1 V.R. (E. Garrouste). — Mahon: C. B. Taltabull (95). — Malaga: G. Hernaez (92) u. 1 V.R. (A. Burgos de Maeffo, 98). — San Sebastian: A. Raffitte (85) u. 1 V.R. (M. Pastor, 99). — Santander: A. Zamora (96). — Sevilla: J. Spotorno (98). — Valencia: J. de Plano (85) u. 1 V.R. (E. Planas). — Vigo: A. Lopez de Negro (85). — Zaragoza: . . . — V.R. in Cartagena, Córdoba, Jerez de la Frontera, Puerto Sta Maria, Valladolid, Vinaroz; Ag. in Santa Pola. — Kolonien. Las Palmas: B. Perez (88) u. 1 V.R. (M. Perez Navarra, 99). — Santa Cruz de Tenerife: R. de Ara (97).]
- China. A. G. u. b. M. [31 Castellana] (6./11. 95), f. America, B. St., Dipl. K.
- \*Dänemark. Ges. in außerord. Mission: F. C. J. G. Sj v. Reventlow (30./12. 95); Kgl.: der K. in Madrid. [Alicante: A. Vila (99). — Barcelona: S. Schierbed u. 1 V.R. — Bilbao: A. Heunum (94). — Cádiz: D. E. Kellgren (99). — Coruña: E. del Rio (93). — Madrid: E. J. Gamborg Andresen (95). — Malaga: R. F. Scholtz (94). — V.R. in Algeciras, Almeria, Benicarló, Conil, Denia, Ferrol, Gijón, Huelva, Mahon, Palma, San Lucar de Barrameda, San Sebastian, Santander, Sevilla, Tarifa, Tarragona, Torreveja, Valencia, Vigo. — Kolonien. Manila: . . . — Santa Cruz (Ten.): G. S. Davidson (97). — V.R. in Las Palmas.]
- \*Deutsches Reich. Botfch. [Waseo de la Castellana 4]: v. Radowski (5./10. 92),

- WSNat**; 1. Sekr.: **C. Frhr v. Seefried auf Buttenheim**, Rgl. bayr. Km., Leg.-Nat; 2. Sekr.: **H. v. Bülow**, Rtr u. Leg.-Nat; **Mil.-Att.**: **v. Gmel, Maj.**; **Botsh.**: **Arzt**. . . . . **Botsh.**, **Advokat**: **A. G. Rodriguez**; **Kanzleichef**: **Hammerbrüder, Hofrat**. [**Alicante**: **J. Guardiola**. — **Almeria**: **H. F. Fischer**. — **Barcelona**: **H. Lindau, GK**, u. 1 **BR**. (**Zopf**).] — **Bilbao**: **Dr. C. Erhardt**. — **Cádiz**: **C. Winter**. — **Cartagena**: **S. Bas**. — **Coruña**: **P. Meyer**. — **Ferrol**: **M. A. Garcia**. — **Gijón**: **C. Marina (97)**. — **Huelva**: **Ab. Rey (98)**. — **Madrid**: **Dr. Perl (99)**. — **Mahón**: **H. Femenias**. — **Malaga**: **A. C. Pries**. — **Palma**: **Mart. Pou v. Magraner (98)**. — **San Sebastian**: **H. Sprenger**, beauftr.: **Lewin (99)**. — **Santander**: **C. Hoppe**. — **Sevilla**: . . . . . — **Tarragona**: **P. Montoya**. — **Valencia**: **M. Buch**. — **Vigo**: **M. Barcena** **Gf de Torre Cedeira**. — **Zaragoza**: **Fr. Tarongi v. Madren (98)**. — **BR** in **Benicarló** (**M. O'Connor**), **Ibiza** (**J. Wallis**), **Irun** (**L. Esteban**), **Jerez** (**P. Gonzalez v. Soto**), **S. Felix de Guirolos** (**G. P. Bender**); **Aq.** in **Altea**. — **Kolonien**. **Santa Cruz (Ten.)**: **C. R. Jaads (98)**. — **BR** in **Las Palmas** (**P. C. Blandy**.)]
- \* Dominitanische Rep.** **A. G.** u. **b. M.** [**Fortuni 8**]: **J. L. de Escoriza** (14./7. 91). [**Alicante**: **A. Javaloy** u. 1 **BR**. — **Barcelona**: **A. Font v. Sinebra** u. 1 **BR**. — **Bilbao**: **C. Schomburg**. — **Cádiz**: **J. Gngo Garcia** u. 1 **BR**. — **Córdoba**: **L. G. de los Rios (98)**. — **Coruña**: **Molina**. — **Ferrol**: **Ant. Barreiro (98)**. — **Gijón**: **V. G. Silledo**. — **Huelva**: **J. A. Cepeda (98)**. — **Jerez**: **B. Grau**. — **Madrid**: **C. Pozzi, GK**, u. 1 **BR**. — **Malaga**: **F. Laffore**. — **Murcia**: **A. Sallego**. — **Palma**: **P. Jaume**. — **San Sebastian**: **P. J. Albarellos**. — **Santander**: **G. Perez Cuevas**. — **Sevilla**: **M. Cruz Fernandez** u. 1 **BR**. — **Tarragona**: **C. Planes Gloriana**. — **Valencia**: . . . . . — **Vigo**: **H. Gil**. — **Zaragoza**: **A. A. Olibar**. — **BR** in **Almeria**, **Ghiclana**, **Torre Vieja**. — **Kolonien**. **Las Palmas**: **L. Falcon**, **GK**, u. 1 **BR**. — **Santa Cruz (Ten.)**: **J. Rumeu, GK B.**; **L. Barrera v. Brito**.]
- \* Ecuador**. [**Barcelona**: **Luc. Platon (99)** u. 1 **BR**. (**J. M. Tejera v. Terán**). — **Bilbao**: **H. de Sevilla**. — **Cádiz**: **S. Martinez de Pinillos**. — **Coruña**: **J. de Garricarte**. — **Córdoba**: **Gf de Cárdenas**. — **Madrid**: **L. Moreno Villafraña, GK**, u. 1 **BR**. — **Malaga**: **J. Torres Navarro** u. 1 **BR**. — **Santander**: **H. de Hajas**. — **Sevilla**: **H. Bravo, GK**, u. 1 **BR**. — **Valencia**: **Fr. Cruz v. Tarragona** u. 1 **BR**. — **BR** in **Algeciras** (**P. Santa Savia**), **Granada**, **Jerez** (**Marques de Cacias**). — **Kolonien**. **Las Palmas**: **L. Falcon v. Cuededo** u. 1 **BR**. (**J. G. Rodriguez**). — **Santa Cruz (Ten.)**: **J. Ruiz de Salas**.]
- \* Frankreich**. **Botsh.** [**Dozaga 11**]: **J. Patenôtre** (. . . . 97); 1. **Botsh.**, **Sekr.**: **J. V. Pasteur**; 2. **Sekr.**: **Rouffeu**; **de Villiers du Terrage**; **Mil.-Att.**: **de Cornuiter-Lucinière**, **Gst.**, **Ghesf**; **Kanzl.**, **Kanzl.**, **beauftr.**: **de La Bordère**, **K.** [**Barcelona**: **A. L. Reynaud, GK**, u. 1 **Hilfs-R.** (**Agel**). — **Bilbao**: **Daumas**. — **Cádiz**: **G. F. Gueyraud**. — **Cartagena**: **Hugonnet (98)**. — **Malaga**: **D. Ordinaire**. — **San Sebastian**: **Blanchard de Farges, GK**. (97). — **Valencia**: **de Ballcourt (99)**. — **BR** in **Alicante** (**Fremontell**), **Almeria** (**Deloffre, K.**), **Coruña** (**Morati**), **Palma** (**Beguerie**), **Port Vou** (**Castien de Cabarrus, 99**), **Sevilla** (**Biers, 99**), **Tarragona** (**Pavel de Courteille, 99**), **Vigo** (**Duclos**); **Aq.** in **Abra**, **Aguilas**, **Alcudia**, **Algeciras**, **Altea**, **Arenas de Mar**, **Badajos**, **Benicarló**, **Carril**, **Castellón de la Plana**, **Ciudadela**, **Comillas**, **Corcubión**, **Córdoba**, **Daimiel** (**Ciudad Real**), **Denia**, **Felanix**, **Ferrol**, **Gandia**, **Garrucha**, **Gerona**, **Gijón**, **Granada**, **Huelva**, **Huesca**, **Ibiza**, **Irun**, **Jaén**, **Javea**, **Jerez**, **Lerida**, **Linares**, **Lugo**, **Logroño**, **Mahón**, **Mataro**, **Motril**, **Murcia**, **Palamos**, **Pasajes**, **Puerto Mazarron**, **Puerto de Sta Maria**, **Rosás**, **San Lucar**, **Santander** (**Honsot**), **Santoña**, **Soller**, **Suances**, **Tarrafá**, **Torre Vieja**, **Tortosa**, **Valladolid**, **Velez-Malaga**, **Vinaroz**, **Vivero**, **Zaragoza**. — **Kolonien**. **Las Palmas** (**Ten.**): **Orbioni (99)**. — **Aq.** in **Santa Cruz de la Palma**, **Teneriffa**.]
- Griechenland**. [**Almeria**: **A. Ruiz**. — **Balearen**: **L. Lábico**. — **Barcelona**: **P. Mutsopulo (98)**. — **Cádiz**: **H. Macpherson**. — **Cartagena**: **Ab. Spottorno (99)**. — **Madrid** — **Mahón**: **L. Lábicos**. — **Malaga**: **C. Suelin**. — **BR** in





**Rosarika.** A. G. u. b. M. (21./5. 87), f. Frankreich, Dipl. R. [Alicante: J. Maifonnave. — Almeria: M. Ruiz de Villanueva. — Barcelona: F. Peris Mencheta, Gk. (98) u. 1 Bk. (A. Sedó y Guichard). — Bilbao: E. Arriaga. — Cádiz: S. Martínez de Pinillos. — Coruña: E. Pan de Soraluce u. 1 Bk. (J. Pedregal). — Jerez: S. Romero y Orbancja. — Madrid: A. Bayo, Gk. — Malaga: P. C. Lamothé. — Drense: J. Carballo. — Palma (Mall.): P. de A. Borrás. — Santander: A. Perez de Cizaguirre. — Valencia: M. Sanchez de León. — Valladolid: C. Gonzalez. — Vigo: A. Lopez. — Bk. in Tarragona (L. Cañedas Cornás). — Kolonien. Las Palmas: S. Cuyas. — Santa Cruz de la Palma: P. M. Bataller. — Santa Cruz de Tenerife: A. Lecuona y Calveras.]

**Riberia.** A. G. u. b. M.: . . . . [Almeria: . . . . — Barcelona: L. M. Soler, Gk. (97), u. 1 Bk. — Cádiz: G. J. Villaverde. — Malaga: J. L. Morales. — Madrid: C. J. Fynse, Gk. (97). — Valencia: J. Solís Gil. — Bk. in Granada, Sevilla. — Kolonien. Las Palmas: L. Falcon y Quevedo, Gk. — Bk. in Santa Cruz de las Palmas (Ab. Penichel y Morales, 99).]

**Ruremburg:** f. Niederlande (Konv. 6./7. Jan. 1880).

**Merito.** A. G. u. b. M. [12 Muñoz de Balboa] Man. Iturbe (. . . 99); 1. Leg. Sekt.: F. A. Jcaza; 2. Sekt.: E. A. Güeba; Alt.: J. Iturbe. [Almeria: A. Manzano. — Barcelona: S. Sarlat, Gk., u. 1 Bk. — Bilbao: B. Barra. — Cádiz: M. Sanchez u. 1 Bk. — Cartagena: R. Laymon y Moncada. — Córdoba: Ed. Alvarez u. 1 Bk. — Coruña: F. Troncoso u. 1 Bk. — Granada: J. Serrano u. 1 Bk. — Madrid, beaufstr.: F. López de Anguita. — Malaga: M. Gil u. 1 Bk. — San Sebastian: . . . . u. 1 Bk. — Santa Maria: P. de Castro Palomino. — Santander: M. Sánchez y de Antuñano u. 1 Bk. — Sevilla: J. Hazañas. — Tarragona: G. Escoset (98). — Valencia: E. Salinas u. 1 Bk. — Bk. in Alicante, Ferrol, Gijón, Irún, Jerez, Mahón, Palma, San Sebastian, Vigo. — Kolonien. Las Palmas: J. M. Belasco. — Santa Cruz de Tenerife: A. Garcia Beltran.]

• **Monaco.** MR. [Cajado del Alifaj 5]: J. Carrera (25./6. 86); Sekt.: J. Ramonet y Mendó de Figueroa. [Barcelona: J. Suarez Vilas u. 1 Bk. — Cádiz: Pedro de Tejada, Gk. — Madrid: L. Rimea. — Malaga: J. Rodriguez y Laguna. — San Sebastian: Figueroa de Torres Marquis de Lobar. — Sevilla: J. Camuñas y Ramirez. — Tarragona: R. Santroma. — Valencia: L. Reig y Barrio.]

• **Niederlande.** A. G. u. b. M. [Prado 26]: Dr. Jhr W. M. de Weede (26./10. 95). [Alicante: A. Salvetti. — Barcelona: S. Marshall u. 1 Bk. — Bilbao: R. A. L. Seebold. — Cádiz: E. G. Lobental u. 1 Bk. — Coruña: R. Molina (98). — Madrid: M. van Hulsteyn (96). — Mahón: P. P. Sals. — Malaga: J. Koofe u. 1 Bk. — Santander: L. Rivotr (99). — San Sebastian: J. Ybarra. — Sevilla: R. J. Maurer. — Valencia: J. Dorda. — Vigo: F. Molins. — Bk. in Algeciras, Almeria, Ahamonte, Benicarló, Bermeo, Cartagena, Córdoba, Denia, Ferrol, Gijón, Granada, Huelva, Ibiza, Marbella, Mataró, Palma, Tarragona, Vélez-Malaga, Zumaya. — Kolonien. Santa Cruz de Tenerife: A. E. Harbison (92). — Bk. in Las Palmas.]

• **Nitaraqua.** [Barcelona: G. R. Cuadra (99). — Madrid: E. Herrera, Gk.]

• **Oesterreich-Ungarn.** Votschafter [Segovia 11]: R. Gf Dubsky v. Tschomislky (5./4. 86). Km., ZMk. u. GMat; Leg. Rat: Leop. Gf Bolesla-Roziebrodski; Alt.: L. Gf Badeni, Km.; Kzl.: K. Kovacevic, Kzl.; Sekt.: [Barcelona: S. Gf Logothetti, Gk. (99), u. 1 Bk. — Cádiz: J. Sierra u. 1 Bk. — Coruña: Rodriguez y Pastor. — Madrid: G. Bauer, Gk. (97). — Malaga: F. Groß. — Sevilla: J. Linares de Roboa. — Bk. in Bilbao, Cartagena (J. Ainar y Butigieg, K.), Palma, Tarragona, Valencia (E. Mertens, K.); Ag. in Alicante,

- Almeria, Ferrerol, Garrucha, Trun, Mahón, Rivadec, San Lucar, Santander, Torreveja, Vigo.]
- \*Franz. Reichsstat. [Madrid, Calle de la Concordia 4: J. Mar. van Hulsteyn.]
- \*Päpstlicher Stuhl. Apost. Nuntius [Calle del Nuncio 13]: Mgr. A. Rinaldini (. . . 99) Erzb. von Heraklea; Aud.: Mgr. Bavona; Sekr.: Mgr. Jörn v. Sulach.
- Baraquan. N. G. u. b. M. (30./4. 96), f. Frankreich, Dipl. R. [Voiles: F. Arias Garvajal. — Barcelona: D. Rouvier, Gk., u. 1 Rk. (C. Sella). — Cadix: G. Shaw u. 1 Rk. (L. Shaw). — Cartagena: J. Martínez Rizo. — Coruña: J. García (98). — Gijón u. Santander: M. Garcova u. 1 Rk. — Huelva: G. M. Perusco y Cerisola (99). — Madrid: D. Ferrero u. 1 Rk. (R. Saavedra). — Malaga: P. Valló y Chacon. — Palma: M. Mascari Alberti (98). — San Sebastian: G. Fornero y Herrero. — Sevilla: F. Bravo, Gk. (98). — Valencia: G. Dupuy de Rome. — Vigo: A. Goude. — Rk. in Bilbao, Mahon, Pasajes. — Kolonien. Las Palmas: F. Lozano. — Rk. in Puerto de Cabras.]
- \*Peru. N. G. u. b. M. [. . . . .]: . . . . [Barcelona: F. Plaberia (87) u. 1 Rk. — Cadix: F. Perdo de Tejada (93). — Madrid: M. Fernandez de las Cuevas y de la Fuente, Gk. (89) u. 1 Rk. (M. Rodriguez Martin). — Malaga: J. M. de Torres y Perez (85). — Santander: M. Vñeiro (97) u. 1 Rk. — Sevilla: J. M. del Rey y Delgado (98). — Valencia: A. Rojas y Belda (95). — Vigo: S. Oya, Gk. (84). — Rk. in Almeria (G. Tovar, 97), Bilbao (L. M. de Auar), Garrucha (F. C. Martinez), San Sebastian (L. Robúa). — Rk. in San Felice de Guiróls. — Kolonien. Santa Cruz (Ten.): F. Salas (91). — Rk. in Las Palmas (F. R. Falcon), Puerto de Cabras.]
- \*Portugal. N. G. u. b. M. [Lisboa 113]: Gf. de Macedo (14./12. 93); Leg. Sekr.: Sr. d'Alveira Calheiros e Menezes. [Barcelona: Costa de Moraes (59). — Cadix: Arm. Navarro u. 1 Rk. — Huelva: M. de Arcos u. 1 Rk. — Trun: N. Sepulveda. — Madrid: J. de Ortega, Gk., u. 1 Rk. — San Sebastian: J. Marañez (98). — Vigo: J. M. Pereira de Menezes u. 1 Rk. — Rk. in Abra, Alcañices, Algeciras, Alicante, Almeria, Arcos, Avila, Ayamonte, Badajoz, Bilbao, Cáceres, Carril, Cartagena, Cartaya, Chiclana, Christina, Ciudad Real, Corcubión, Córdoba, Coruña, Denia, Ferrerol, Fregeneda, Fuentes de Oñore, Garrucha, Gijón, Granada, Guardia, Ibizja, Jerez, Mahón, Malaga, Marin, Muros, Pentevedra, Pueblo de Sanabria, Puerto de Santa Maria, Reus, Rivadec, Roias, Sada, Salamanca, S. Felix de Guiróls, San Lucar de Barrameda, San Martin de Trevejo, San Roque, Santander, Sevilla, Tarragona, Teseo, Torreveja, Trun, Valencia, Valencia de Alcántara, Vallabelid, Vejer, Veze, Malaga, Villagarcía, Villanueva y Geltruz, Vinaroz, Zamora, Zaragoza. — Kolonien. Fernando Poo, beauftr.: D. da Cunha. — Las Palmas (Gran Canaria), beauftr. der franz. R. — Santa Cruz (Ten.): D. Ohrlanda u. 1 Rk.]
- \*Rumänien. [Barcelona: Ant. Borrell y Föld, Gk. (95).]
- \*Rusland. Russ. [3, Fernando el Santo]: D. Schewitsch (4./5. 96), Gk.; 1. Reich. Sekr.: A. Rudriawski, Rktr. u. Stk.; 2. Sekr.: W. Murawiew-Apostol-Karabjin, Tit.-Rk.; 3. G. Kolenin. [Barcelona: L. Broffet, Rktr., Gk. (99); J. Baldejski u. 1 Rk. — Cadix: St. Tschanowetski, Hofrat, u. 1 Rk. — Cartagena: R. Spottorno. — Mahon: J. F. Taltavull Galens. — Sevilla: F. A. Maurea. — Rk. in Algeciras, Alicante, Almeria, Bilbao, Coruña, Ferrerol, Gijón, Jerez, Malaga, Palma, San Sebastian, Santander, Tarragona, Valencia, Vigo; Rk. in Ibizja. — Kolonien. Rk. in Santa Cruz (Ten.).]
- San Marino. [Barcelona: de Dalmasés y de Olivart.]
- \*Schweden u. Norwegen. N. G. u. b. M. [Calle Fortuny 18]: D. Gude (26./11. 97), Rktr. [Barcelona: Walte Ameen, Gk. (98), u. 1 Rk. (. . . .). — Bilbao: G. C. Schanche (97) u. 1 Rk. (R. Ball, 99). — Cadix: G. Segerdahl (80) u. 1 Rk. (F. R. Jansson, 96). — Madrid: G. Waleu, (95). — Rk. in Algeciras, Alicante, Almeria, Cartagena, Coruña, Denia, Ferrerol, Huelva, Jerez, Mahón, Malaga, Palma, Pasajes, San Lucar, San Sebastian, Santa Cruz, Santander,

- Santoña, Sevilla, Tarragona, Torreveja, Valencia, Vigo. — Kolonien: Rk. in Las Palmas.]
- \* Schweiz. [Barcelona: J. Schmid (97). — Madrid: C. E. Sardet, Gk. (77), u. 1 Rk. (E. Häring).]
- Siam. A. G. u. b. M. (. . . .): s. Frankreich, Dipl. R.
- Türkei. A. G. u. b. M. [Salon del Prado 5]: . . . . (. . .); 1. Leg.-Sekt.: A. Karatheodorov-Bei; 2. Sekt.: Grischew-Bei; Mil.-Att.: Reichid Galib-Effendi, Rmdt. [Almeria: A. Ruiz u. 1 Rk. — Barcelona: Manir Sureno-Bei, Gk. (99); J. Girona u. 1 Rk. — Bilbao: M. Ramond de Journel (99) u. 1 Rk. — Cádiz: J. M. Lacoste u. 1 Rk. — Coruña: J. Ramond (99). — Gijón: F. Balbes. — Granada: F. M. Fernandez. — Jerez: A. Gordon y Prendergast. — Madrid: F. de Arce Mazon, Gk., u. 1 Rk. — Malaga: M. de Enriquez u. 1 Rk. — San Sebastian: X. Retines. — Santander: J. M. Casanueva (98). — Sevilla: F. Diaz Molero. — Tarragona: R. Cañellas u. 1 Rk. — Valencia: J. Aguirre y Matiol u. 1 Rk. — Vigo: F. Gf Dominguez. — Rk. in Adra, Alicante Cartagena, Córdoba, Palma, Santa Cruz de la Palma.]
- Uruguay. A. G. u. b. M. (10./7. 91): s. Frankreich Dipl. R.; Leg.-Sekt. u. Gk. [10 Columela]: G. Herrera y Obos; Mil.-Att.: R. Howard Arrien, Lt. [Barcelona: A. Saenz de Bumarán u. 1 Rk. (B. Gelabart). — Bilbao: J. Amann. — Cádiz: R. Whithoff u. 1 Rk. (Gomez Rodriguez). — Cordoba: A. del Castillo. — Coruña: G. de Nava. — Ferrol: M. E. Ferrer u. 1 Rk. — Gerona: B. Boada. — Granada: . . . — Lébida: G. Arroyo. — Madrid: Ed. Herrera y Obes, Gk. (97), u. 1 Rk. (F. Delgado Martinez). — Mahon: J. Segui Oliver. — Malaga: E. de Heredia u. 1 Rk. — Murcia: G. R. de Hidalgo. — Palma: B. Miro u. 1 Rk. — San Felix: R. Sarens. — San Julian Malpica: R. Romero. — San Sebastian: G. Usandizaga. — Sevilla: E. Lopez de Rueda u. 1 Rk. — Tarragona: J. Gasset u. 1 Rk. — Vigo: E. Duarte u. 1 Rk. — Vittoria: J. Quiroga. — Rivero: M. Rodriguez. — Rk. in Albuñol, Alcira, Alicante, Almeria, Astorqa, Aviles, Benicarló, Camariñas, Cartagena, Carvalho, Huelva, Jativa, Jerez, Marin, Mataro, Nivardo, Santa Pola, Santander, Tapia, Torreveja, Tortosa, Toija, Valencia, Villa Garcia, Villajuan, Villanueva, Binaroz. — Kolonien. Las Palmas: Dom. Ujola u. 1 Rk. — Santa Cruz de Tener.: M. Guirlanda u. 1 Rk.]
- Venezuela. A. G. u. b. M.: E. Andrade (. . . 99). Leg.-Sekt.: G. B. Mosquera. [Almeria: J. Martinez Espejo (99). — Barcelona: Dr. A. Frias Sastre (99). — Bilbao: . . . — Cádiz: Fr. Garcia Borrón (99) u. 1 Rk. — Coruña: G. F. Miranda. — Ferrol: . . . — Huelva: J. G. Ferrisola. — Madrid: Dr. F. L. Caballero, Gk. (98), u. 1 Rk. (A. Alonzo y Rodriguez). — Malaga: A. Silva (98) u. 1 Rk. — San Sebastian: G. Carrases (99) u. 1 Rk. — Santander: Emilio Botin y Lopez u. 1 Rk. — Sevilla: Man. Garcia de la Concha e Hidalgo u. 1 Rk. — Tarragona: S. Oñell y Mercader. — Valencia: B. Galiana y Garcia. — Vigo: B. M. Rolins. — Villanueva y Beltru: R. Puig y Murgués. — Rk. in Jerez (. . . .). — Kolonien. Las Palmas: F. Quezada Alfonso (98). — Santa Cruz (Ten.): A. J. Boagua (99) u. 1 Rk.]

### Statistische Notizen.

#### Flächeninhalt und Bevölkerung.

| Provinzen.         | qkm   | Anwes. Bevölk. nach d. Zählung v. 81. Dez. 1897 |           |           |
|--------------------|-------|-------------------------------------------------|-----------|-----------|
|                    |       | männlich.                                       | weiblich. | total.    |
| Alava . . . . .    | 8045  | 47401                                           | 47221     | 94622     |
| Albacete . . . . . | 14863 | 115496                                          | 117509    | 233005    |
| Alicante . . . . . | 5660  | 220075                                          | 231099    | 451174    |
|                    |       |                                                 |           | auf 1 qkm |

66\*

| Provinzen.                           | qkm    | Anwes. Bevöfl. nach d. Zählung v. 31. Dez. 1897 |           |           | auf 1 qkm |
|--------------------------------------|--------|-------------------------------------------------|-----------|-----------|-----------|
|                                      |        | männlich.                                       | weiblich. | total.    |           |
| Almeria . . . . .                    | 8704   | 167211                                          | 177470    | 344681    | 40        |
| Avila . . . . .                      | 7882   | 96947                                           | 100689    | 197636    | 25        |
| Badajoz . . . . .                    | 21894  | 245830                                          | 244721    | 490551    | 22        |
| Baleares . . . . .                   | 5014   | 147211                                          | 159715    | 306926    | 61        |
| Barcelona . . . . .                  | 7690   | 499160                                          | 535378    | 1 034538  | 134       |
| Burgos . . . . .                     | 14196  | 167582                                          | 172419    | 340001    | 24        |
| Caceres . . . . .                    | 19863  | 175608                                          | 178637    | 354245    | 18        |
| Cadix (mit Ceuta)                    | 7342   | 215890                                          | 218960    | 434250    | 59        |
| Canarias . . . . .                   | 7273   | 152801                                          | 181720    | 334521    | 46        |
| Castellón . . . . .                  | 6465   | 151887                                          | 152640    | 304477    | 47        |
| Ciudad-Real . . . . .                | 19608  | 150446                                          | 154556    | 305002    | 15        |
| Córdoba . . . . .                    | 18727  | 222270                                          | 221312    | 443582    | 32        |
| Coruña . . . . .                     | 7903   | 277170                                          | 354249    | 631419    | 80        |
| Cuenca . . . . .                     | 17193  | 118842                                          | 122724    | 241566    | 14        |
| Gerona . . . . .                     | 5865   | 149139                                          | 149358    | 298497    | 51        |
| Granada . . . . .                    | 12768  | 235607                                          | 242161    | 477768    | 37        |
| Guadalajara . . . . .                | 12118  | 98948                                           | 100342    | 199290    | 16        |
| Guipúzcoa . . . . .                  | 1885   | 93985                                           | 97837     | 191822    | 102       |
| Huelva . . . . .                     | 10138  | 125503                                          | 128467    | 253970    | 25        |
| Huesca . . . . .                     | 15149  | 120585                                          | 118350    | 238935    | 16        |
| Jafn . . . . .                       | 13480  | 234406                                          | 239400    | 463806    | 34        |
| León . . . . .                       | 15377  | 183545                                          | 200652    | 384197    | 25        |
| Lerida . . . . .                     | 12151  | 140177                                          | 134690    | 274867    | 23        |
| Lugo . . . . .                       | 5041   | 90717                                           | 95506     | 186223    | 37        |
| Lugo . . . . .                       | 9881   | 216294                                          | 242825    | 459119    | 46        |
| Madrid . . . . .                     | 7989   | 351519                                          | 385925    | 737444    | 92        |
| Malaga . . . . .                     | 7349   | 232149                                          | 252983    | 485132    | 66        |
| Múrcia . . . . .                     | 11537  | 267635                                          | 260628    | 518263    | 45        |
| Navarra . . . . .                    | 10506  | 148551                                          | 154427    | 302978    | 29        |
| Orense . . . . .                     | 6979   | 186279                                          | 216594    | 402873    | 58        |
| Oviedo . . . . .                     | 10895  | 281339                                          | 331324    | 612663    | 56        |
| Valencia . . . . .                   | 8434   | 95108                                           | 98560     | 193668    | 23        |
| Pontevedra . . . . .                 | 4391   | 187081                                          | 260531    | 447612    | 102       |
| Salamanca . . . . .                  | 12510  | 155347                                          | 161658    | 317005    | 25        |
| Santander . . . . .                  | 5460   | 122522                                          | 141151    | 263673    | 48        |
| Segovia . . . . .                    | 6827   | 77473                                           | 78613     | 156086    | 23        |
| Sevilla . . . . .                    | 14063  | 270992                                          | 276028    | 547020    | 39        |
| Soria . . . . .                      | 10318  | 70554                                           | 77233     | 147787    | 14        |
| Tarragona . . . . .                  | 8490   | 166286                                          | 168057    | 334343    | 52        |
| Teruel . . . . .                     | 14818  | 118196                                          | 121635    | 239831    | 16        |
| Toledo . . . . .                     | 15257  | 184452                                          | 185560    | 370012    | 24        |
| Valencia . . . . .                   | 10751  | 383371                                          | 392624    | 775995    | 72        |
| Valladolid . . . . .                 | 7569   | 135431                                          | 140935    | 276366    | 36        |
| Vizcaya . . . . .                    | 2165   | 144470                                          | 145752    | 290222    | 134       |
| Zamora . . . . .                     | 10615  | 132720                                          | 142634    | 275354    | 26        |
| Zaragoza . . . . .                   | 17424  | 203856                                          | 209624    | 413480    | 24        |
| Bestimmungen in Nordafrika . . . . . | 35     | 7716                                            | 3287      | 11003     | 314       |
| Summa                                | 504552 | 8 773780                                        | 9 815770  | 18 089500 | 36        |

Rechtliche oder ortsangehörige Bevölkerung 1887: 18 226040, wovon 8 884389 männlich und 9 341651 weiblich.

## Bewegung der Bevölkerung.

| Jahr. | Heiraten. | Geburten. | Todesfälle. | Überschuß der Geburten. |
|-------|-----------|-----------|-------------|-------------------------|
| 1890  | 141839    | 615531    | 577525      | 38006                   |
| 1891  | 156092    | 635307    | 565964      | 69343                   |
| 1892  | 151416    | 647808    | 554274      | 93534                   |
| 1893  | 141159    | 644938    | 541125      | 103813                  |
| 1894  | 141909    | 632542    | 556120      | 76422                   |

Auswanderung 1898: 59543 Personen.

Gemeinden mit mehr als 30000 Einwohnern nach der Zählung 1897.

|                     |        |                      |       |                              |       |
|---------------------|--------|----------------------|-------|------------------------------|-------|
| Madrid . . . . .    | 512150 | Cadix . . . . .      | 70177 | Gijón . . . . .              | 43392 |
| Barcelona . . . . . | 509589 | Balladolid . . . . . | 68746 | Coruña . . . . .             | 40501 |
| Valencia . . . . .  | 204768 | Palma . . . . .      | 62525 | Xerrol . . . . .             | 35975 |
| Sevilla . . . . .   | 146205 | Segez . . . . .      | 60004 | Vinarez . . . . .            | 35233 |
| Malaga . . . . .    | 125579 | Lorca . . . . .      | 59624 | Las Palmas . . . . .         | 34770 |
| Múrcia . . . . .    | 108408 | Córdoba . . . . .    | 57313 | S. Cruz (Tenerifa) . . . . . | 33421 |
| Zaragoza . . . . .  | 98188  | Santander . . . . .  | 50640 | Gastellón . . . . .          | 31272 |
| Kartagena . . . . . | 86245  | Alicante . . . . .   | 49463 | Alcob . . . . .              | 31099 |
| Granada . . . . .   | 75054  | Almeria . . . . .    | 46806 | Burgos . . . . .             | 30856 |
| Bilbao . . . . .    | 74093  | Oviedo . . . . .     | 46376 | Vitoria . . . . .            | 30514 |

Kolonien s. am Ende des Artikels „Spanien“.

S i n a n z e n. (In Pesetas; 1 Pef. = 80 Pf.)

## Abrechnung.

| Finanzjahr. | Einnahmen. | Ausgaben.  | Defizit.  |
|-------------|------------|------------|-----------|
| 1894/95     | 754 993033 | 780 242373 | 25 249340 |
| 1895/96     | 766 231751 | 788 200758 | 21 969007 |

Budget des Finanzjahres 1898—99.

| Einnahmen.                                   |                   | Verbindlichkeiten des Staates und Pensionen   |                   |
|----------------------------------------------|-------------------|-----------------------------------------------|-------------------|
| Direkte Steuern . . . . .                    | 297 360810        | Präsidentenschaft des Minister-rats . . . . . | 61 749780         |
| Indirekte Steuern u. Zölle . . . . .         | 305 273000        | Auswärtige Angelegenheiten . . . . .          | 980883            |
| Stempel u. Staatsmonopole . . . . .          | 132 696024        | Justiz und Gnade . . . . .                    | 4 935919          |
| Einnahme aus den Nationalgütern etc. . . . . | 24 787056         | Krieg . . . . .                               | 54 748649         |
| Staatskassab . . . . .                       | 105 700000        | Marine . . . . .                              | 145 929521        |
| <b>Summa:</b>                                | <b>865 816890</b> | Inneres . . . . .                             | 25 190539         |
|                                              |                   | Öffentl. Arbeiten u. Unterricht . . . . .     | 28 381193         |
|                                              |                   | Finanzen . . . . .                            | 80 728570         |
|                                              |                   | Verwaltung der Steuern . . . . .              | 18 659467         |
|                                              |                   | Fernando Po. . . . .                          | 34 560528         |
|                                              |                   | <b>Summa:</b>                                 | <b>875000</b>     |
|                                              |                   |                                               | <b>868 479417</b> |

Außerordentliches Budget auf 6 Jahre.

|                         |           |                       |                   |
|-------------------------|-----------|-----------------------|-------------------|
| Rückzahlungen . . . . . | 44 920966 | Eisenbahnen . . . . . | 62 248239         |
| Krieg . . . . .         | 58 000000 | <b>Ausgaben:</b>      | <b>236 344883</b> |
| Marine . . . . .        | 71 175678 | <b>Einnahmen:</b>     | <b>236 344883</b> |

Staatsschuld 1897.

| Staatsschuld 1897.                  |            | (In Pfund Sterling.)        |                   |
|-------------------------------------|------------|-----------------------------|-------------------|
| Konsolidierte Schuld . . . . .      | 188 967000 | Schwebende Schuld . . . . . | 18 280000         |
| Rückzahlbare Schuld . . . . .       | 66 226000  | <b>Summa:</b>               | <b>283 046000</b> |
| Schulden des Staatsjahres . . . . . | 14 574000  |                             |                   |

Handel und Verkehr. (In Pesetas. 1 Peseta = 80 Pf.)

Gesamt-Ein- und Ausfuhr in den Jahren 1893 bis 1897.

|                   | 1893       | 1894       | 1895       | 1896        | 1897        |
|-------------------|------------|------------|------------|-------------|-------------|
| Einfuhr . . . . . | 770 745408 | 804 790869 | 838 494904 | 909 589269  | 909 538661  |
| Ausfuhr . . . . . | 709 706877 | 672 887317 | 804 952118 | 1023 252447 | 1074 863372 |

## Einfuhr und Ausfuhr im Jahre 1897 nach den Verkehrslandern. (In Mill. Pesetas.)

| Länder.                     |  | Einfuhr. | Ausf. | Länder.            |  | Einfuhr. | Ausf. |
|-----------------------------|--|----------|-------|--------------------|--|----------|-------|
| Frankreich                  |  | 146,9    | 254,5 | Türkei             |  | 6,6      | —     |
| Großbritannien u. Gibraltar |  | 161,3    | 272,9 | Niederlande        |  | 4,9      | 18,9  |
| Deutschland                 |  | 52,6     | 21,6  | Vereinigte Staaten |  | 99,4     | 12,3  |
| Belgien                     |  | 27,5     | 19,2  | Kuba und Portorico |  | 145,3    | 286,1 |
| Portugal                    |  | 37,6     | 34,6  | Argentinien        |  | 13,9     | 11,5  |
| Schweden und Norwegen       |  | 24,0     | 2,2   | Philippinen        |  | 16,7     | 79,4  |
| Rußland                     |  | 52,7     | 1,1   | Marokko            |  | 6,4      | 1,3   |
| Rumänien                    |  | 4,9      | —     | Andere Länder      |  | 85,9     | 49,2  |
| Italien                     |  | 23,9     | 10,2  |                    |  |          |       |

Summa: 909,5 1074,9

## Hauptartikel 1897. (In Tausenden Pesetas.)

| Einfuhr.        |        | Ausfuhr.        |         |
|-----------------|--------|-----------------|---------|
| Baumwolle       | 85 076 | Kaffee          | 15 639  |
| Kohle           | 51 883 | Zucker          | 13 216  |
| Holz            | 41 481 | Wolle           | 11 336  |
| Weizen          | 34 015 | Kakao           | 10 202  |
| Maschinen       | 30 361 | Seidenwaren     | 10 005  |
| Chemikalien     | 26 881 | Leinengarn      | 8 403   |
| Stoßfisch       | 24 267 | Wollwaren       | 8 117   |
| Häute und Felle | 23 197 | Seide           | 8 016   |
| Tiere           | 23 105 | Wein            | 127 346 |
| Eisen           | 20 764 | Eisen           | 80 601  |
| Tabak           | 19 394 | Baumwollwaren   | 61 877  |
| Schiffe         | 17 285 | Drangen         | 58 124  |
|                 |        | Kupfer          | 57 369  |
|                 |        | Plei            | 53 236  |
|                 |        | Kork            | 33 864  |
|                 |        | Tiere           | 24 065  |
|                 |        | Schuhwaren      | 23 259  |
|                 |        | Weizenmehl      | 19 856  |
|                 |        | Kosinen         | 15 926  |
|                 |        | Wolle           | 14 705  |
|                 |        | Häute und Felle | 14 156  |
|                 |        | Mandeln         | 12 903  |
|                 |        | Olivenöl        | 12 117  |
|                 |        | Reis            | 9 961   |
|                 |        | Quecksilber     | 9 463   |
|                 |        | Papier          | 8 520   |

## Schiffahrtsbewegung im auswärtigen Handel 1898.

|                    | Eingelaufen |              | Ausgelaufen |              |
|--------------------|-------------|--------------|-------------|--------------|
|                    | Schiffe.    | Reg.-Tonnen. | Schiffe.    | Reg.-Tonnen. |
| Espanische Schiffe | 8490        | 5 495 903    | 7702        | 5 322 412    |
| Fremde             | 8865        | 7 782 248    | 9165        | 8 673 508    |

Summa | 17355 | 13 278 151 | 16957 | 13 995 920

Handelsmarine 1898. 1145 Segelschiffe von 164504 Tonnen und 436 Dampfer mit einem Gehalt von 341951 Tonnen (netto), zus. 1581 Schiffe von 506455 Tonnen. Eisenbahnen. 1897 in Betrieb 12916 km.

Post 1897. Zahl der Bureau's 3047. Einnahmen 24 817 694, Ausgaben 11 411 988 Pesetas.

|                 | Briefe.  | Post-  | Drucksachen u. | Wertbriefe. |               |
|-----------------|----------|--------|----------------|-------------|---------------|
|                 | 1000 St. | arten. | Warenproben.   | 1000 St.    | 1000 Pesetas. |
| Innerer Verkehr | 109 283  | 757    | 95 672         | 175         | 200 935       |
| Äußerer Verkehr | 19 624   | 299    | 24 548         | 52          | 39 961        |
| Transit         | 280      | —      | 79             | —           | —             |

Telegraphen 1897. Zahl der Bureau's 1428 (davon 920 Staatsbureau's). Länge der Linien 31678, der Drähte 72825 km. Zahl der Depeschen im inneren Dienst 3 982 973, internationale 1 001 719, Dienstdepeschen 164 842, zusammen 5 149 534. Einnahmen 6 851 146, Ausgaben 6 642 023 Pesetas.

Telephone 1897. Zahl der Sprechstellen 11674. Lokalverkehr: Zahl der Orte 54; Länge der Linien 7619 km, der Drähte 37596 km. Fernverkehr: Zahl der Orte 533, Länge der Linien 2009 km, der Drähte 6915 km.

## Armee und Marine.

Nach dem Gesetze vom 1. Juli 1885 besteht allgemeine Wehrpflicht vom 19. Lebensjahre an 3 Jahre im stehenden Heere, 8 Jahre in der 1. Reserve und 6 Jahre in der 2. Reserve. Kostanz für

1500 Besos und Stellvertretung unter Brüdern ist gestattet. Das jährliche Rekrutenkontingent soll nach dem Gesetz vom 16. Dez. 1891 80000 Mann betragen. — Die Sollstärke ist für 1899/1900 auf 108342 Mann vorgeschlagen.

### Friedensorganisation der Armee.

Das Heer des festländischen Spaniens ist in 8 Regionen (s. die Personalien), 15 Inf.-Div., 1 Kav.-Div. und 4 Kav.-Brig. am 31. Mai 1899 eingeteilt worden; die 1. Region zählt 3 Inf.-Div. (zu je 2 Brig.) u. 1 Kav.-Div., die 2. 2 Inf.-Div. (mit 4 Brig.) u. 1 Kav.-Brig., die 3. 2 Inf.-Div. (mit 2 Brig.), die 4. 2 Inf.-Div. (mit 4 Brig.), die 5. 1 Inf.-Div. (zu 2 Brig.), die 6. 3 Inf.-Div. (mit 6 Brig.) u. 1 Kav.-Brig., die 7. 1 Inf.-Div. (mit 2 Brig.) u. 1 Kav.-Brig., die 8. 1 Inf.-Div.; dazu kommen die Truppen auf den Balearen (2 Rgtr Inf., 1 Gsl. Kav., 1 Bat. Art., 2 Geb.-Batt. u. 3 Komp. Genie), den Kanar. Inseln (2 Rgtr Inf., 1 Gsl. Kav., 1 Bat. Art., 2 Geb.-Batt. u. 3 Komp. Genie), in Gcuta (2 Rgtr Inf., die freiwill. Miliz, 1 Bat. Art. u. 1 Komp. Genie) und in Melilla (2 Reg. Inf., 1 Strafbat., 1 Marine-Komp., 1 Gsl. Kav., 1 Bat. Art. u. 1 Komp. Genie), zusammen 64 Rgtr Inf. zu je 2 Bat. zu je 4 Komp. (das Bat. 23 Off., 326 M., im Kriege 27 Off., 1000 M.) u. 55 Res.-Rgtr; 15 Bat. Jäger zu 23 Off., 716 M., im Kriege 23 Off., 1001 M.); 28 Rgtr Kav. (die Gsl. 5 Off., 110 M., im Kriege 6 Off., 150 M.) u. 14 Res.-Rgtr; 16 Rgtr Feld- resp. Gebirgsart. (zu je 4 fahr. Batt., zu 4 Off., 71—98 M., zu 6 Gesch.), 10 Bat. (60 Komp.) Fest.-Art. (die Komp. 4 Off., 88 M.), 1 Rgt Belag.-Art., 4 Komp. Art.-Verb., 4 Rgt Sappeure (= 8 Bat.), 1 Rgt Pontoniere, 1 Bat. Eisenb.-Truppen, 1 Telegr.-Bat.; 1 topogr. Brigade, 1 Genie-Komp., 8 Art.- u. 8 Res.-Genie-Depots, 16 Verwaltungs- u. 6 San.-Komp.

Stärke der Armee nach dem kgl. Dekret vom 18. Juli 1899.

### Im Frieden.

|                              |          |                         |         |
|------------------------------|----------|-------------------------|---------|
| Infanterie . . . . .         | 45770 M. | Rgt. Garde ic. . . . .  | 405 M.  |
| Kavallerie . . . . .         | 12447 "  | Mil.-Akademie . . . . . | 554 "   |
| Artillerie . . . . .         | 12834 "  | Spezialdienst . . . . . | 1634 "  |
| Genie . . . . .              | 4115 "   | Summa: 80000 M.         |         |
| Verwaltungsgruppen . . . . . | 1460 "   | Gendarmerie . . . . .   | 18140 " |
| Krankenträger . . . . .      | 881 "    | Zollwache . . . . .     | — "     |

### Kriegsflotte 1899.

| Fahrzeuge.                                                   | Tonnen-<br>gehalt. | Ind.<br>Pferde-<br>kräfte. | Ge-<br>schütze. | Kan-<br>nier-<br>rohre |
|--------------------------------------------------------------|--------------------|----------------------------|-----------------|------------------------|
| a) Gepanzert:                                                |                    |                            |                 |                        |
| 1 Turmschiff 1887 (Pelayo) . . . . .                         | 9900               | 8000                       | 35              | 7                      |
| 3 Kreuzer 1895—96 1) . . . . .                               | 23235              | 48500                      | 74              | 24                     |
| 2 Fregatten 1863—65 (Numancia, Victoria) . . . . .           | 14550              | 8208                       | 49              | 4                      |
| 1 Monitor (Puigcerda) . . . . .                              | 553                | 328                        | 3               | —                      |
| b) ungepanzert:                                              |                    |                            |                 |                        |
| 11 Kreuzer 1879—95 2) . . . . .                              | 24965              | 45900                      | 161             | 31                     |
| 12 Torpedo-Kanonenboote 1891—97 . . . . .                    | 7216               | 39300                      | 89              | 31                     |
| 2 Kanonenboote 1. Kl. . . . .                                | 1048               | 1200                       | 12              | 2                      |
| 1 Depeichenschiff . . . . .                                  | 500                | 550                        | 4               | —                      |
| 1 Schaluppe 1876 . . . . .                                   | 985                | 1100                       | 7               | —                      |
| 3 Torpedobootezerstörer (Rubaz, Djabo, Proserpina) . . . . . | 1200               | 22500                      | 30              | 6                      |
| 11 Torpedoboote 1. Kl. . . . .                               | 731                | 9300                       | 22              | 19                     |
| 48 Schiffe . . . . .                                         | 84833              | 184886                     | 486             | 124                    |

1) Cardenal Cisneros, Emperador Carlos V., Princesa de Asturias. — 2) Alfonso XII., Alfonso XIII., Aragon, Conde de Benabito, Infanta Isabel, Isabel II., Lepanto, Marqués de la Cusenada, Navarra, Nueva España, Dueros.



Außerdem 3 Torpedoboote 2. Kl., 4 Bedeckboote. — Im Bau: 1 Panzerschiff (Pedro d'Araon, 6840 T., 13000 Pf., 40 Gesch., 2 Lanc.-Kohre), 1 gep. Kreuzer (Cataluña, 7000 T., 15000 Pf., 24 Gesch., 8 Lanc.-Kohre), 3 Kreuzer (Diabel la Catalica 3600 T., Reina Regente 5000 T., Rio de la Plata 1800 T., 7100 Pf., 16 Gesch., 2 Lanc.-Kohre), 1 Torpedo-Kanonboot (750 T., 4500 Pf., 10 Gesch., 2 Lanc.-Kohre).

Personal 1896: 1 Adm., 6 Adm., 15 Kadm., 20 Kpte z. See 1. Kl., 41 Kpte z. See 2. Kl., 87 Reg.-Kpte, 100 LtS z. See. 1. Kl., 268 LtS z. See und 224 Fähnrl. — zusammen 762 Off.; 93 Garbes-Marine, 61 Jng., 90 Mechaniker, 88 Geistliche, 26 Auditeure, 127 Ärzte, 224 Verwaltungsbeamte — zus. 668 Beamte; 64 Steuermänner.

### Statistische Notizen über die spanischen Kolonten.

#### Flächeninhalt und Bevölkerung.

|                             | qkm  | Bevölkerung 1887 |        |        | auf 1 qkm |
|-----------------------------|------|------------------|--------|--------|-----------|
|                             |      | männl.           | weibl. | total. |           |
| Fernando Po . . . . .       | 1998 | —                | —      | 25000  | 13        |
| Dep. Annobom . . . . .      | 17   | —                | —      | 3000   | 176       |
| „ Corisco, Flobo u. . . . . | 15   | —                | —      | 2000   | 133       |
| Total 1)                    |      | 2030             | —      | 30000  | 15        |

#### Truppen und Schiffe in den Kolonten.

Fernando-Poo: 1 Kanonenboot 2. Kl., 1 Ponton.

Kanar. Inseln: 1 Kreuzer, 1 Kanonenboot 2. Kl.

1) Rio de Oro ist, als zu den Canaren gehörend, in der Hauptsumme für Spanien (S. 1044) enthalten. Die streitigen Gebiete an der Corisco-Bat sind hier nicht berücksichtigt.

## Südafrikanische Republik (Zuid Afrikaansche Republiek).

Gegründet 17. Febr. 1852, von 1877 bis 1881 Transvaal-Staat genannt. Verträge, welche die Republik mit auswärtigen Mächten oder Eingeborenen (ausgenommen mit dem Orange-Freistaat) eingegangen beabsichtigt, müssen der englischen Krone zur Genehmigung unterbreitet werden gemäß der Londoner Konvention vom 27. Febr. 1884. — Verfassung vom 19. Febr. 1858, revidiert 23. Juni 1890. Der Erste Volksraad besteht aus 29 direkt von wahlberechtigten Bürgern gewählten Mitgliedern, die im Lande geboren oder seit 29. Mai 1876 ansässig sein müssen. Der Zweite Volksraad aus 29 ebenso gewählten seit 4 Jahren im Lande ansässigen Mitgliedern. Wahlberechtigt zum Zweiten Volksraad ist jeder seit 2 Jahren, zum Ersten Volksraad jeder seit 7 Jahren im Lande anwesende Bürger. Der Präsident der Republik und der Kommandant werden von denjenigen Bürgern, die für den Ersten Volksraad stimmberrechtigt sind, auf 5 Jahre, der Staatssekretär von dem Ersten Volksraad auf 4 Jahre, die übrigen Mitglieder der Exekutive auf 3 Jahre gewählt. — Landesfarben: am Flaggenstod Grün vertikal, daranstoßend Rot, Weiß, Blau horizontal. — S. Jahrg. 1886, S. 1014.

#### Ausführender Rat.

Präs. 1898—1903 (zum viertenmal wiedergewählt 12. Mai 1898): S. J. B. Krigger. — Offizielle Mtgl.: J. W. Reich, StSekr.; P. J. Zoubert, Gen.-Kmdt, Präf.; P. A. Cronje, Superint. der Eingeb.-Angel.; J. S. M. Hof, Protokollführer. — Nichtoffizielle Mtgl.: A. D. W. Wolmarans; S. W. Burger. — Rab.-Sekr.: R. J. P. Fortuyn.

#### Legislative.

Erster Volksraad. Präf.: L. S. Meyer. — Sekr.: M. J. Hodens.

Zweiter Volksraad. Präf.: P. P. Steenkamp. — Sekr.: G. J. L. Wöhlmann.

## Departementschefs etc.

StSekr.: **J. W. Reitz**; UStSekr. für das Innere: **L. J. Krogh**; UStSekr. für  
 auswärt. Angel.: **P. G. W. Grobler**; Komm.-Gen.: **P. J. Zoubert**. — Superint.  
 der Eingeb.-Anael.: **B. Cronje**, Rmdl. — Staatsprokurator: **J. Smuts**. — Gen.-  
 Schaßm.: **N. S. Malherbe**. — Gen.-Auditeur: **J. S. Marais**. — Superint. des  
 Unterrichts: **Dr. N. Mansvelt**. — Meister des Hohen Gerichtshofs: **P. G. W.**  
**Kruger**. — Waisenberr: **K. P. J. v. N. Kuisper**. — Registrator: **J. C. Minnaar**. —  
 Gen.-Landmesser: **Rob. Kistl**. — Gen.-Postm.: **J. van Alphen**. — Minenwesen.  
 Chef: **N. J. Kleinhand**. — Telegr. u. Telephonwesen. Chef: **C. K. van Trotsen-**  
**burg**. — Öffentl. Arbeiten. Chef: **S. Bierda**. — Zollwesen. Gen.-Znsp.: **C.**  
**H. de Waal**.

Hauptrichter: **N. G. Gregorowski**. — Strafrichter: **Dr. C. J. P. Jorissen**, **G. L.**  
**Morice**, **J. Esser**, **A. Schiel**, **J. A. Schagen von Reeuwen**, **A. Hof**. — Registrator:  
**J. C. Jutta**. — Znsp. der Gefängnisse: — Haupt-Polizei-Kommi.: **D.**  
**C. Schutte**. — Reg.-Kommiß. für Eisenb.: **J. S. Smit**.

## Diplomatisches Korps in Pretoria [und Konsulate].

\*Amerika. B. St. [Johannesburg: **J. C. Manion**, RNg. (95); Pretoria: **G.**  
**A. van Ameringen**, Bk. (99).] — \*Belgien. [Johannesburg: **P. C. Baerveldt**  
 (23./6. 97); Pretoria: **A. Charlier**, Gk. (27./5. 96), u. 1 Ng. (**D. Eilanus**).] —  
 \*Dänemark. [Johannesburg: **Ferd. Prior** (16./7. 98).] — \*Deutsches Reich.  
 [Johannesburg: **L. Neis**, R. ad int. (97); Pretoria: **M. Viermann** (95).] — Frank-  
 reich. [**W. S. Aubert**, Gk. (99); Bk. in Johannesburg (**G. Colomies**, R., 98).] —  
 \*Großbritannien. Der K. der B. St. von Amerika hat den Schutz der brit. In-  
 teressen übernommen — Italien. [Pretoria, beauftr.: **C. Baron v. Morpurgo** (98).]  
 Luxemburg: f. Niederlande (Konv. 6./7. Jan. 1880). — \*Niederlande. [**J. J. Domela**  
**Nieuwenhuis**, Gk. (95), u. 1 Bk. (**A. D. R. Bisschop**, 98); Bk. in Johannes-  
 burg (**A. G. A. van Gelde**, 96).] — \*Portugal. Gk. u. Gk. (95): **D. Cinatti**;  
 Sekr.: **N. L. de Waegenaere**. — \*Rußland. [Bk. in Johannesburg (**M. v. Gernet**,  
 99).] — \*Schweden u. Norwegen. [Johannesburg, beauftr.: **C. B. Suhrke** (99).] —  
 \*Schweiz. [Johannesburg, beauftr.: der deutsche R.]

## Statistische Notizen.

Flächeninhalt: 308560 qkm.

Bevölkerung. Die weiße Bevölkerung betrug 1898: 288750 (166400 männl.,  
 122350 weibl.), die Zahl der steuerpflichtigen Schwarzen 402502 (84784 Männer,  
 105816 Frauen und 211902 Kinder), die Gesamtbevölkerung mithin 691252, 2,2 auf  
 1 qkm. — Hauptstadt Pretoria 8000, Johannesburg (Zählung vom 15. Juli 1896)  
 102714 Einwohner, davon 51225 Weiße.

## Finanzen. (In Pfund Sterling.)

## Abrechnung für 1898.

| Einnahmen.                 |          | Ausgaben.              |          |
|----------------------------|----------|------------------------|----------|
| Einfuhrzölle               | 1 066995 | Gehälter               | 1 080382 |
| „Herrenrechten“            | 125439   | Betriebskosten         | 22962    |
| Direkte Steuern            | 174610   | Justiz und Polizei     | 141307   |
| Lizenzen                   | 626025   | Unterricht             | 202831   |
| Stempel                    | 285383   | Sanität                | 88952    |
| Geldstrafen                | 90713    | Post und Telegraph     | 145202   |
| Zinsen                     | 254991   | Krieg                  | 367225   |
| Post und Telegraph         | 206332   | Öffentliche Arbeiten   | 891332   |
| Südafrikanische Eisenbahn  | 668951   | Öffentliche Schuld     | 156657   |
| Verkauf v. Explosivstoffen | 223342   | Ankaufe                | 289271   |
| Anderer Einnahmen          | 260779   | Ausgaben für Swasiland | 148961   |
| Summa: 3 983560            |          | Anderer Ausgaben       | 446391   |
|                            |          | Summa: 3 971473        |          |

## Öffentliche Schuld am 31. Dez. 1898.

|                                       |                 |
|---------------------------------------|-----------------|
| 5% Rothschild-Anleihe                 | 2 500000        |
| Nationalschuld an die englische Krone | 136644          |
| Eisenbahnschuld                       | 23750           |
|                                       | <hr/>           |
|                                       | Summa: 2 660394 |

## Handel. (In Pfd. Sterling.)

|                  |                 |
|------------------|-----------------|
| Einfuhr 1898.    |                 |
| Katal            | 1 203239        |
| Oranje-Freistaat | 920289          |
| Lourenço Marquez | 536722          |
| Kapfelonie       | 1 158972        |
|                  | <hr/>           |
|                  | 1898: 10 632893 |
|                  | 1897: 13 563827 |

## Goldausfuhr.

|      |          |      |          |      |           |
|------|----------|------|----------|------|-----------|
| 1893 | 5 480498 | 1895 | 8 560555 | 1897 | 11 653725 |
| 1894 | 7 667152 | 1896 | 8 603821 | 1898 | 16 240639 |

Eisenbahnen Mitte 1898. Im Betrieb 1247 km.

Telegraphen Anfang 1899. Zahl der Bureaus 145, Länge der Linien 3537, der Drähte 9096 km. Zahl der Depeschen i. J. 1898: 1 674 117.

Armee. Das stehende Heer zählt nur ein Art.-Korps (reitende, Gebirgs- u. Fest.-Art.) von 29 Off., 83 UOff. u. 288 Mann und 1 Korps Feldtelegraphisten von 1 Off. u. 15 M., im Kriegsfall werden jedoch sämtliche Bürger des Staates von 16—60 Jahren und alle Eingeborenen, die im Stande sind, Dienste zu leisten, aufgeboden; die Zahl der wehrpflichtigen Männer beträgt nach einer offiziellen Aufnahme von 1894: 26299 Mann.

## Swasiland.

Nach dem zwischen Großbritannien und der Südafr. Republik am 10. Dez. 1894 abgeschlossenen, am 14. Febr. 1895 vom Volkssrat genehmigten Vertrag wird das Swasiland seit 21. Febr. 1895 von der Republik verwaltet, ohne jedoch einen Teil derselben zu bilden. Die Eingeborenen, denen es erlaubt ist, sich nach ihren eigenen Gesetzen, soweit dieselben mit zivilisierten Gesetzen und Gebräuchen übereinstimmen, unter ihrem König zu regieren, bezahlen die üblichen Abgaben. Die britischen Ansiedler behalten ihre erworbenen Rechte, die seit 20. April 1893 angesiedelten übrigen Weißen gewinnen alle Bürgerrechte und politischen Privilegien der Südafr. Republik. — Landesfarbe: Grün.

König: **U'Nunu** (auch **U'Hili** oder **Ungwane** genannt), geb. 1876, Sohn des Umbandine († 1889), folgte seinem Vater im August 1890. — Voraussichtlicher Thronfolger: ein jüngerer Bruder.

## Rat des Königs.

Mitgl.: **Lobotibéne**, Königin-Mutter; **Ubil**, **Sibotwaan** und ca 30 Häuptlinge.

## Andere Behörden.

Spez.-Kommissar: **J. G. Krogh**. — Sekr.: **C. E. Koevort**; 1. Klerk: **L. A. Kelly**; Land-Merk u. öff. Ankläger: **C. G. Meintjes**; Post u. Telegr.: **J. H. Rums**; Spez.-Registrier in Pratoria: **J. E. Louw**.  
 Hoher Gerichtshof (für weiße Ansiedler). Hauptrichter: **A. B. R. Du Toit**; Registrar: **J. E. Steyn**. — Friedensrichter in Samboti, **Wiggs Peal**, Umkwakwene, Gimbabaan, Mahamba.  
 Polizei: **C. Botha**, Rmdt.  
 Engl. Konsul: **J. Smuts**.

**Statistische Notizen.**

Area: 18140 qkm. Bevölkerung: ca 41000, darunter 1000 Weiße.

Finanzen. Einnahmen 2000–3000, Ausgaben 1898: 148961 Pf. Sterl. (s. Südafrikanische Republik).

Handel. Einfuhr 1896: 67369 Pf. Sterl.

**Tonga- (Freundschafts-) Inseln.**

Königreich. — Monarchie mit gesetzgebender, zur Hälfte aus dem Erbadel, zur Hälfte aus vom Volke Gewählten (31 Mitgl.) bestehender Versammlung, umfaßt seit Anfang dieses Jahrhunderts 3 Inselgruppen (Haafutuhao-, Haabai- und Tonga-Gruppe) und 4 einzelne Inseln im südlichen Großen Ozean. Freundschaftsverträge wurden abgeschlossen mit dem Deutschen Reich 1. Nov. 1876, mit Großbritannien 29. Nov. 1879 und mit den Verein. St. von Amerika 1. Aug. 1888. — Flagge: Rot mit rechteckigem weißen Felde oben am Klaggstoch, darin ein stehendes rotes Kreuz. — S. Jahrg. 1886, S. 1016.

König: **Georg II.** Taufa Ahau, geb. 18. Juni 1874; verm. Nukualofa 8. Dez. 1898 mit — **Edith Marie Pomare Wahine** Prinz. von Tahiti, geb. auf Simco 3. Febr. 1882.

Premier-Min. und Min. der ausw. Angel.: **Josafeti Tonga.**

Konsuln in Nukualofa auf Tongatabu.

Amerika, V. St. [Nukualofa, mit dem Amtssitz in Apia: **L. W. Osborn** (97).] — Großbritannien. [Suva: **G. T. O'Brien**, G.R. (97), u. 1 B.R. (**H. B. Leese**, 88).]

**Statistische Notizen.**

Flächeninhalt und Bevölkerung.

Area: 997 qkm.

Einwohner nach der Zählung im Mai 1897: 20917, davon 479 Fremde. Die Eingeborenen sind polynesischer Rasse und bekennen sich zum Christentum (Wesleyanismus).

Handel 1898. (In Pf. Sterling.)

|                         | Einf. | Ausf. | Tongaische Handelshäuser | Einf. | Ausf. |
|-------------------------|-------|-------|--------------------------|-------|-------|
| Englische Handelshäuser | 21537 | 25731 |                          | 409   | 328   |
| Deutsche                | 12598 | 12440 | Anderer                  | 632   | 965   |

Summa: 35176 39464

Wichtigste Ausfuhrartikel 1898: Kopra 29610, Früchte 3264 Pf. Sterl.

Schiffsverkehr 1898: Tonnengehalt der eingelassenen britischen Schiffe 74388, norwegischen Schiffe 5177, deutschen Schiffe 931, dänischen Schiffe 604, zusammen 81100.

**Türkisches Reich (Memalik i Osmanije).**

Großsultanat (Kaiserreich). — Monarchie, verehrt im Stamme der Osmanen auf den jeweilig ältesten Prinzen. Die Verfassung vom 23. Dez. 1876 (7. Zilhidje 1293) ist thatsächlich aufgehoben, da die Reichsversammlung seit 1877 nicht mehr zusammenberufen worden ist. Der Souverän ist gleichzeitig als oberster Kalif geistliches Oberhaupt der Mohammedaner. Der direkte Repräsentant der geistlichen Gewalt des Kalifats ist der „Scheich ül İslam“, der Chef der Ulemas (Ämter des Lehrstandes) <sup>1)</sup>. — Kriegs- und Handelsflagge: Rot mit einem mit den Hörnern nach

<sup>1)</sup> Der Scheich ül İslam, der Großwesir und der Chef der Eunuchen führen den Titel „Hoheit“. Die Bezeichnung „Pascha“ kommt den Beamten vom höchsten Rang, dem „Wesir“

außen gelebten weißen Halbmond und ebensolchem achtstrahligen Stern in der Mitte. Farben: Grün (die heilige Farbe) und Rot. — S. Jahrg. 1889, S. 1004, und die französische Ausgabe Jahrg. 1879, S. 983.

### Haus des Sultans (Mabëin).

Palastmarschall u. Gen.-Adjut.: **Gasi Osman-Pascha**. — **Kielar Agassi: Sani-Aga**, Chef der Eunuchen. — Erster Kammerherr: **Hadschi Ali-Bei**; Zweiter Kammerherr: **Muri-Pascha**; Kammerherren: **Mehmed-Bei**, **Agib-Bei**, **Emin-Bei**, **Mehmed Arif-Bei**, **Veit Sydyt-Bei**, **Fail-Bei**. — Erster Sectr. des Sultans: **Tachsta-Bei**; für fremde Korrespondenz: **Ibrahim-Bei**; 2. Sectr. u. Schr.: **Izet-Bei**. — Sectr. des Sultans: **Kasli-Bei**, **Muri-Bei**, **Kiazim-Bei**. — Erster Imam: **Kaschid-Gjendi**. — Schakm.: **Schevki-Bei**. — Gr.-Stallm.: **Mehmed Fail-Pascha**. — Erster Leibarzt des Sultans: **Mavrobeni-Pascha**.

Gen.-Adjut.: **Marschall Djewad-Pascha**, ehem. Großwesir, die Min. des Kriegs, der Marine, der öffentl. Arbeiten, der Chef (Großmeister) der Artillerie, **Kauf-Pascha**, Komd. der Kais. Garde, **Hadschi Bestim-Pascha**, **Gasi Ahmed Muehtar-Pascha**, **Husein Kevsi-Pascha**, **Schafir-Pascha**, **Kuad-Pascha**, **Gasi Osman-Pascha**, **Husein Tewfik-Pascha**, **Arif-Pascha**, **Tewfik-Pascha**, **Kedscheb-Pascha**, **Mehmed Zeffi-Pascha**, **Ibrahim-Pascha**, der Gen.-Chev. von Sidchas **Ahmed Katib-Pascha**, **Kias-Pascha**, **Ebhem-Pascha**, **Ibrahim Ebhem-Pascha**, **Kamphoevener-Pascha**, **Abdullah-Pascha**, **Saad eddin-Pascha**, **Hassan Kuschi-Pascha**. — Erster Sectr.-adjutant: **Mehmed-Pascha**; Feldadjut.: **Scherif-Pascha**, **v. Grumbkow-Pascha**, **Kalau vom Hofe-Pascha**, **Ditalis-Pascha**, **Woods-Pascha**, **Sémenyi-Pascha**; Baron **Brodorf-Pascha**, **Dilaver-Pascha**, **Fail-Pascha**, **Blunt-Pascha**, **von Ruchgisch-Bei**, **von Mesmer-Salbern-Bei**, **Hauschild-Bei**.

Zivilliste. Kasir: **Dhannes-Gjendi Satyzi**.

### Ministerrat.

Präs.: **Halil Rifat-Pascha**, 1. Sectr., Großwesir u. Gen.-Adjut. — **Scheich ül Islam: Mehmed Dschemal eddin-Gjendi**.

1. Min. Krieg: **Kija-Pascha**. — Marine: **Hassan-Pascha**. — Justiz u. Kultus: **Abdurrahman-Pascha**. — Auseres (Haridschie nesareti): **Ahmed Tewfik-Pascha**. — Inneres: **Mehmed Memduh-Pascha**. — Ohne Portefeuille: **Mehmed Said-Pascha**, Präs. des Staatsrats. — Chef der Artillerie: **Mustapha Zeffi-Pascha**. — Finanzen: **Keschab-Bei**. — Intendant der Evkafs (den Moscheen u. frommen Stiftungen angehörender Güter): **Galib-Pascha**. — Öffentl. Unterricht: **Zühdi-Pascha**. — Handel u. öffentl. Arbeiten: **Zihni-Pascha**. — UStSekt. des Großwesirats: **Mehmed Tewfik-Pascha**.

### Senatoren.

**Said-Pascha**, ehem. Großwesir; **Abraham-Pascha**, **Ali Kija-Pascha**, **Mavrobeni-Pascha**, **Kostaki Antopulo-Pascha**, **Kija-Gj.**, **Aristaki Logofet-Bei**, **Lebib-Gjendi**.

### Staatsrat (Schura-i-Devlet).

Präs.: **Mehmed Said-Pascha**; Gen.-Sekt.: **Mustapha-Bei**.  
Zivilabteilung (Milkie dairefi). Präs.: **Mehmed Said-Pascha**. Mitgl.: **Alexander-Pascha**, **Turhan-Pascha**, **Gawril-Pascha**, **Artin-Pascha**, **Bia-Pascha**, **Atta Ullah-**

(im Zivildienst), dem „Müschir“ (Marschall), dem „Kerif“ (Div.-Gen.), dem „Eiva“ (Brig.-Gen.), sowie den Personen zu, denen der Titel „Kumili Begler-Bey“, „Mir i Miran“ und „Mir ül ümera“ verliehen worden ist. Der Titel „Hasküléri“ (gem. = Gr.) gebührt dem Wesir und Müschir, den Zivilbeamten vom Rang eines „Kala“ oder „Uah“ 1. Kl., dem Kerif und dem Kumili Begler-Bey. „Mufti“ ist der Titel des rechtsgelehrten Mitgliedes im Konseil des Kriegs, der Marine u. sowie in den Municipalräten der Provinzen, Distrikte, Städte u. Alle Beamten der Paquistanz und der Kanzleien führen den Titel „Gjendi“, den Ehrentitel „Bei“ die Söhne der Paschas und die oberen Offiziere (Kaimakam = Oberstl. und Mir alai = Oberstl.); alle Subalternoffiziere sowie die Beamten der Verwaltung und des Hofes unter der 2. Kl. haben, wenn sie nicht lesen und schreiben können, den Titel „Aga“.

- Pajcha, Bedros**-Effendi, **Madschid**-Bei, **Mufurus**-Bei, **Ismael Kemal**-Bei, **Mischan**-Effendi, **Sami**-Effendi, **Jühdi**-Bei, **Salih Reischid**-Bei, **Schütri**-Bei, **Bohor**-Effendi, **Ali Sedad**-Bei, **Andria Copas**-Effendi, **Azim**-Bei.
- Sejsegb.** Dep. (hansimat dairisi). 2. Präf.: **Hadschi Alif**-Effendi. **Mtal.**: **Abro**-Eff., **Mehmed Gad**-Bei, **Ekrem**-Bei, **Murian**-Eff., **Ali Haidar**-Bei, **Janco**-Effendi **Rithynos**, **Abbas**-Pajcha, **Tahir**-Bei, **Behschet**-Pajcha. — **Gehilfe**: **Kemal eddin**-Bei, **erster Gehilfe**, **Hassan**-Eff., **Mahmud Nedim**-Bei, **Osman Said**-Effendi, **Euleiman Hais**-Bei.
- Dev. der Finanzen** (malie dairisi). Präf.: **Ibrahim Dschemal eddin**-Bei. **Mtal.**: **Scherif Abdullah**-Pajcha, **Abmed Puffi**-Effendi, **Ali Riza**-Bei, **Scherif Hussein**-Bei, **Mehmed Hais**-Bei, **Reischid**-Bei, **Riza**-Bei, **Sami**-Bei, **Sadik**-Bei.
- Justizabr. 1. Instanz.** Präf.: **Said**-Bei. — **Appell- und Kassat.- Hof.** Präf.: **Mahid**-Bei.
- Höchster Diszipl.- Hof.** Präf.: **Mehmed Sahib**-Bei. — **Gen.-Prokurator des höchsten Disziplinarhofes**: **Razim**-Bei.
- Gerichtshof zur Entscheidung von Kompetenzstreitigkeiten.** Präf.: **Said**-Pajcha. **Stat. Abt.** Präf.: **Said**-Pajcha; 2. Präf.: **Mahmud Ekrem**-Bei.

### Die Ministerien u. a. Zentralbehörden.

- S o b e P f o r t e.** **Großwesir:** **Halil Rifaat**-Pajcha. — **UStSekt.** (**Müsteschar**): **Mehmed Tewfik**-Pajcha. — **Gen.-Sekt.:** **Zia**-Bei; **Dragom.:** **Haireddin**-Bei. — **Kanzleichef:** **Mehmed Bati**-Bei.
- A u ß e r e 6.** **Dragoman des Ministerrats:** **Ibrahim**-Bei; **des Ministers:** **Saad eddin**-Bei. — **UStSekt.:** **Artin**-Pajcha **Dabian**, **Gehilfe:** **Mehmed Nebil**-Bei. — **Kat.** Präf.: **der UStSekt.:** **Gen.-Sekt.:** **Muri**-Bei; **Mtal.:** **Taud**-Eff., **Erster Überseker:** **Mustapha Münir**-Bei, **Sekt. f. ausw. Korrespondenz:** **Mehmed Riza**-Bei, **Dir. der Verw.-Streitsachen:** **Ali Danisch**-Bei, **Dir. der Konsulate:** **Gehilfe:** **Tewfik**-Bei. — **Rechnungsw.** **Dir.:** **Abdurrahman Fehmi**-Effendi. — **Einsührer des dipl. Korps:** **Ibrahim Kassch**-Bei, **Zeremonienm.** — **Rechtsbeistände:** **Hakkı**-Bei, **Gabriel**-Eff. **Muradunghian**. — **Naturalisationsbureau:** **Salim**-Bei. — **Zensur der fremden Presse.** **Dir.:** **Mischan**-Eff.
- I n n e r e 6.** **UStSekt.:** **Ahmed Refik**-Pajcha. — **Gen.-Sekt.:** **Fuad**-Bei. — **Dir. der Archive:** **Ali Haidar**-Bei. — **Rechnungsweisen:** **Zia**-Bei. — **Einheim. Presse:** **Jufuf Behschet**-Bei. — **Kat für die beil. Orte.** Präf.: **Hadschi Miami**-Eff. — **Zensur u. Heimatswesen.** **Dir.:** **Hassan Tahsin**-Eff.
- H o b e r K a t d e r J e t i w a s** (unter dem Scheich ül İslam). **UStSekt.:** **Derwisch Ali Riza**-Eff. — **Kenwa emini:** **Mehmed Muri**-Eff. — **Kaziasker** (Heeresrichter) **von Rumelien:** **Mehmed Durri**-Eff.; **von Anatolien:** **Ibrahim Edhem**-Eff.; **Kadi von Konstantinopel:** **Mehmed Zia eddin**-Eff.
- S e r a s k i e r a t** (Kriegsministerium). **Kat.** Präf.: **Mehmed Scheref eddin**-Eff. **Chef des Gen.-Stabs:** **Edhem**-Pajcha. **Zweiter Chef:** **Omer Müschid**-Pajcha. — **Inspr. der Inf.:** **Dschemal**-Pajcha; **der Kav.:** **Izzet**-Pajcha, **Osman**-Pajcha; **Reinmonten:** **Muzaffer**-Pajcha; **Art.:** **Hadschi Hussein**-Pajcha; **Intendantz:** **Abmed Kenf**-Pajcha. — **Medizin. Akademie.** **Nasir:** **Hüsejin Avni**-Pajcha. — **Genbarmetrie.** **Chef:** **Hakkı**-Pajcha.
- M a r i n e.** **Inspektörin** **von Konstantinopel:** **Sami**-Pajcha. — **Ivarek Mahjuse** (**Dampfschiffabtheilg.**). **Dir.:** **der Mar.-Min.;** **Gehilfe:** **John**-Pajcha.
- C h e f d e r A r t i l l e r i e.** **Müschir:** **Rekfi**-Pajcha.
- F ü ß i g.** **UStSekt.:** **Ahmed Schütri**-Effendi.
- F i n a n z e n.** **UStSekt.:** **Medschbeddin**-Effendi; **Kat.:** **Kassauf**, **Kais. D. Vleg.** **Kat f. D.:** **Gehilfe:** **Said**-Bei. — **Münzen.** **Dir.:** **Rjamit**-Effendi.
- W a l d e r, B e r g w e r k e u n d A c e r b a u.** **Nasir:** **Selim**-Pajcha **Melhame**.
- E r c h n u n g s h o f.** Präf.: **Hassan Fehmi**-Pajcha.
- Verw. der ottom. StSchuld.** **Nas.** (abwechselnd): **Sir Fik Gerald Law**, **Major, Delegierter Englands u. der Niederlande.** — **Delegierte.** **Frankreich:** **P. Berger**. — **Italien:** **Marquis Guido Guccioli**. — **Oesterreich:** **N. v. Janto**, **WM.** — **Türkei:**

- Hambd-Bei.** — Deutschland: **H. Findean**, WReg.-Rat. — Privilegierte Aktien: **G. Kubovnean.** — Türk. Kommissar: **Scheffl Elmuanab-Bei.** — Türk. Inspektor: **Javer-Naischa.**
- Wakufs** (Woihschäften). Präsi. des Rats: **Selim Sirri-Pascha.**
- Öffentl. Arb. und Handel.** Gehilfe: **Ischemal-Bei.** — Eisenb.: **Hairi-Bei.** — Brücken u. Wege: **Scherif Firri-Bei.** — Patentbureau: **Guluffi-Bei.** — Landwirtschaft. Bank. Gen.-Dir.: **Scheffl-Bei.**
- Öffentl. Unterricht.** Präsi. des Rats: **Ali Hatbar-Eff.** — Kais. Museum. Dir.: **Hambd-Bei.** — Kais. Druckerei: **Saporidi-Eff.** — Kais. Lyceum. Dir.: **Abdurrahman-Eff.**
- Kataster.** (Dester-bahani.) Nasir: **Ali Riza-Pascha.**
- Hauptverwaltung der ind. Steuern.** Gen.-Dir.: **Ahmed Nass-Pascha;** UStzentr.: . . . — Verwalt.-Rat. Präsi.: **Ali Riza-Bei;** Gen.-Znir.: **Atif-Bei.**
- Öffentl. Gesundheit.** Internat. Gesundheitsrat. 1. Präsi.: der Min. der ausw. Angei. 2. Präsi.: **Ahmed Midhat-Eff.** — Gen.-Znsp.: **Dr. Cozzonis-Eff.;** 13 nicht türkische (Delegierte der fremden Mächte) Mitgl.
- Posten u. Telegraphen.** Nasir: **Fusscin Hassib-Eff.;** Gehilfe: **Soene-Eff.,** Kais. deutscher Postrat.
- Polizei.** Nasir: **Ahmed Scheffl-Bei.** — Gouv. von Pera u. Galata: **Enver-Bei.**
- Pensionskassen der Zivilbeamten.** Nasir: **Tewfik-Pascha;** — des Militärs. Nasir: **Tewfik-Pascha.**
- Stadtpräsektur von Konstantinopel.** Präsi.: **Aedwan-Pascha.**
- Chefs der nicht moham. Religi.-Gemeinden** (Muesaj-milch). Griech.-orth. Kirche: der griech. Patriarch v. Konstantinopel (s. unten). — Türkische Armenier: der armen. Patriarch v. Konstantinopel (s. unten). — Kath. Armenier: **Emanuelian**, Patriarch. — Bulgarische (griech.-orth.) Kirche: **Yossif**, Erarch. — Protest.-armen. Kirche: **Agop-Eff.** — Israeliten: **Moses Levi-Effendi**, **Ghacham Pascha** (Großrabbiner). — Kzl. der lat. Rajahs. Westl.: **Dihon-Bei** Barthalliti.

### Provinzialbehörden.

- Die Vilajets (Provinzen oder Gen.-Gouv.) zerfallen in **Livas** (auch Sandschak gen.), an deren Spitze die **Mutesfaris** (Gouverneure) stehen. Die **Livas** werden in **Kajas** (Kantone oder Distrikte) eingeteilt, die von einem **Kaimakam** (Gouv.-St.) verwaltet werden. Bisweilen zerfallen die **Kajas** in **Nabije** (Amtsbezirke), die durch Bürgermeister (**Mudire**) verwaltet werden.
- Die europäische Türkei umfaßt folgende Vilajets, an deren Spitze ein **Wali** (Gen.-Gouverneur) steht: **Adrianopel** [Edirne]: **Arif-Pascha.** — **Saloniki** [Selanik]: **Hadschi Hassan Refik-Pascha.** — **Kosowo:** **Haniz Mehmed-Pascha.** — **Zanina** [Zania]: **Osman Hefzi-Pascha.** — **Stutari** [Nischobrad]: **Marischall Riazim-Pascha.** — **Monastir** [Bitolje]: **Abdul Kerim-Pascha.** — Das unabhängige **Mutesfarislik** (Liva) von **Tschataldscha:** **Ischemal-Bei.**
- Ostrumelien**, mit selbständiger Verwaltung, ist durch den Vertrag von Berlin 13. Juli 1878 gebildet und unter unmittelbare Autorität der hohen Pforte gestellt worden. Am 18. Sept. 1885 wurde die Provinz mit Bulgarien vereinigt, doch ist die Anerkennung dieses Aktes durch die europäischen Mächte bisher noch nicht erfolgt; sie ist in 6 Departements eingeteilt, s. Bulgarien.
- Bulgarien**, s. S. 1065.
- Bosnien, Herzegowina und Novibazar**, s. Desterreich-Ungarn.
- Kreta** [Krib], s. S. 1071.
- Die asiatische Türkei zerfällt in die Vilajets: **Sibchas:** **Ahmed Ratis-Pascha;** **Emir von Mekka:** **Scherif von Ur Refik-Pascha;** **Scheich des Harem von Medina:** **Mehmed Abdil-Pascha.** — **Jemen:** **Hüfsein Hilmi-Bei.** — **Bassora:** **Hambd-Pascha.** — **Bagdad:** **Namyl-Pascha.** — **Mosul:** **Hajim-Bei.** — **Aleppo:** **Rais-Pascha.** — **Syrien** [Damaskus]: **Rajim-Pascha.** — **Beirut:** **Kesfid-Bei.** — **Ghobavendjiar** [Druja]: **Ibrahim Halil-Bei.** — **Konia:** **Kerib-Pascha.** —

- Angora: **Tewfik-Pascha**. — Aidin (Emyrna): **Kamil-Pascha**. — Adana: **Baschri-Pascha**. — Kastamuni: **Enis-Pascha**. — Sivas: **Sadichi Hassan Hilmi-Pascha**. — Djarbetr: **Mehmed Chalid-Bei**. — Bitlis, beauftr.: **Medschid-Bei**. — Erjerum: **Scherif Mehmed Keuf-Pascha**. — Mamuret ül Niz: **Keuf-Bei**. — Wan: **Tahir-Pascha**. — Trapezunt: **Mehmed Kadri-Bei**. — Archipel (Dichefaire-i-babrisse) [Hobodus]: **Abidin-Pascha**. — Die unabhängigen Mutejjarisliks Jerusalem (Kuds-i-scherif): **Tewfik-Bei**; Sor, Ismid, Kale-i-Sultanie oder Biga (Dardanellen) und die privilegierte Provinz **Naum-Pascha**. **Samos** s. S. 1072, **Cypern** (Kubris) s. S. 807.
- Die afrikanische Türkei umfaßt das Vilajet Tripolis (Tarabulus i Gharb): **Mustapha Haschim-Bei** und das unabhängige Mutejjarislik Bengasi.
- Röm.-kath. Bischöfe.** a) Latein. Ritus. Patriarchen. Antiochia: **N. Tizzani**, Erzb.; Konstantinopel: **A. Bonnetti**, Tit.-Erzb. von Balmira u. aros. Delegat; Jerusalem: **L. Piyal**. — Erzb. u. Bischöfe. Aleppo: **Abdul Merbat**, Erzb. u. räyfl. Delegat für Syrien; Alessio. — Bagdad: **H. Altmayer**, Erzb. u. ap. Delegat für Mesopotamien, Kurdistan u. Kl.-Armenien. — Durazzo: **P. Bianchi**, Erzb. — Rußen: **A. Rogorezzi**, Erzb. v. Aštüb. — Emyrna: **A. Timoni**; **Naros**, **Cappa**, **Skutari**, **Junis**.
- b) Maronitischer Ritus. Patriarch von Antiochia [im Sommer in Kesruan, im Winter im Kloster Kanobin]: **G. P. Haag**. — Erzb. u. Bischöfe. Aleppo: **G. Scematt**; **Palbek**; **Beirut**: **G. Dibb**, Erzb.; **Cypern**, **Damastus**; **Tripolis**: **St. Guedio**, Erzb.; **Tyros** u. **Sidon**: **P. Bostant**, Erzb.
- c) Syrisch-unierter Ritus. Patriarch von Antiochia: . . . — Erzb. u. Bischöfe. Aleppo, Bagdad; **Damastus**: **Afram Abiad**; **Homs**, **Tassa**, **Mardin**, **Mosul**.
- d) Chaldäischer Ritus. Patriarch von Mosul: **G. G. Kappatt**; Bischöfe in **Amadia**, **Djarbetr**, **Dichefere**, **Kerkuk**, **Mardin**, **Konstantinopel**, **Bagdad**, **Kairo**, **Bassorah**, **Aleppo**, **Heftiari**, **Suleimanieh**, **Damastus**, **Beirut** u. **Jerusalem**.
- e) Griechisch-melchitischer Ritus oder irischer Katholizismus. Patriarch von Antiochia, **Alexandria** u. **Jerusalem** [**Damastus**]: **Dscheraifchir**; Bischöfe in **Atta**, **Aleppo**, **Palbek**, **Bajjora**, **Beirut**, **Dschebel Sauran**, **Homs** u. **Hama**, **Sidon**, **Tyros**, **Tripolis**, **Zableh**.
- f) Armenisch-unierter Ritus. Patriarch von **Silicien** [Konstantinopel]: **Emanuelian**; **Nikar**: **G. Melanian**, Tit.-Erzb. v. Hieropolis. — Erzb. u. Bischöfe. Aleppo: **G. Balitian**, Erzb.; **Angora**, **Brussa**; **Konstantinopel**: **G. Aklanian**, Erzb.; **Djarbetr**, **Erjerum**, **Kaisarieh**; **Karput**: **A. Arabarian**, Erzb.; **Malatia**: **M. Hatadurian**, Erzb.; **Maraich**; **Mardin**: **M. Nazarian**, Erzb.; **Sivas**, **Trapezunt**, **Wan** u. **Bitlis**.
- g) Bulgarisch-unierter Ritus. Bischöfe. **Salonichi** u. **Monastir**: **Epiphanos**; **Adrianevel**: **Petkow**.
- Griech.-orthod. Kirche.** Patriarchen. Antiochia: **Meletios**, Patriarch von Syrien. — Konstantinopel: **Konstantinos**, Erzb. von Konstantinopel, ökumen. Patriarch; **Nikar**: **Vassilius**, Metropolit von Litiisa. — Jerusalem: **Damianos**, Patriarch von Jerusalem, Arabien, Kanaan, Galiläa und Palästina. — Den 3 Patriarchen unterstehen 102 Diözesen, und zwar 79 dem von Konstantinopel, 13 dem von Antiochia und 10 dem von Jerusalem.
- Orthod.-bulgarische Kirche.** Erarch [Konstantinopel]: **Msar Joseph (Jossif) I.**; **Dchrida**, **Aštüb**, **Koprülü** (Veles), **Nevrokop**, **Debra**, **Strumnika**, **Monastir**.
- Syrische oder jakobitische Kirche.** Patriarch [Kloster **Deir-uz-Zafaran** im Sandschat **Mardin**]: **Janaž Abdulmessih**; Bischöfe in **Damastus**, **Djarbetr**, **Jerusalem**, **Konstantinopel**, **Mosul**.
- Armenisch-Gregorianische Kirche.** Patriarchen. **Konstantinopel**: **Armenian**, Patriarch, Chef aller türkischen Armenier. — **Abthamer** (Insel im **Wan-See**): . . . , **Katholikos**. — **Silicien** (**Sis**): . . . , **Katholikos**. — **Jerusalem**: **Wschabedian**, Patriarch. — 57 Diözesen und Klosterbistümer, von denen die wichtigsten in **Musch**, **Erjerum**, **Kaisarieh**, **Kitemedien**, **Sivas**, **Tokat**, **Wan**.



**Chaldäische Kirche (Nestorianer).** Patriarch (Katholikos von Babylon) [Mosul]: **Abdi-Jeschu'**; Bischöfe in Amadia, Bassora, Djabekr, Dschefire, Kertuk, Marbin.  
**Protest.** Bischof von Anatolien [Smyna]: . . . .  
**Anglikan.** Bischof [Jerusalem]. **F. Blythe.**

### Armee.

**Ordnungskommandanten (Müschirs).** I. (Garde-)Korps [Konstantinopel]: **Kens-  
 Pascha.** — II. Korps [Adrianopel]: **Aris-Pascha.** — III. Korps [Saloniki]:  
**Husein-Pascha.** — IV. Korps [Erzindjan]: **Befti-Pascha.** — V. Korps  
 [Damaskus]: **Djewad-Pascha,** Marschall, ehem. Großwesir. — VI. Korps [Bag-  
 dad]: **Ahmed Feizi-Pascha.** — VII. Korps [Sana in Jemen]: **Abdullah-Pascha.** —  
 Division von Sidchas [Mekka]: der Wali **Ahmed Feizi-Pascha.** — Tripolitaniſche  
 Division: **Rebſch-Pascha.**

### Diplom. Korps zu Konstantinopel [u. Konsulate].

- \***Amerika,** B. St. U. G. u. b. M.: D. S. **Straus** (15/10. 98); Leg.-Sekr.: **Alced  
 C. Griscom;** Dolm.: **A. Sargulo.** [Alexandrette: **W. Kon. Davis** (99) u. 1 Bk. —  
 Bagdad: **C. J. Sants** (98) u. 1 Bk. (**Hürner**). — Beirut: **G. B. Kambal** (98-  
 u. 1 Bk. — Charput: . . . — Erzerum: **L. A. Bergholz** (96). — Jerusalem:  
**E. Merrill** (98) u. 1 Bk. — Konstantinopel: **C. W. Dickinson,** Bk. (97);  
**W. Albert,** BSk. — Siwas: **W. A. Jewett** (92). — Smyrna: **K. W. Lane** (98)  
 u. 1 Bk. — Ag. in Aleppo, Bassora, Damaskus, Dardanellen, Haifa, Jaffa,  
 Mersina, Mytilini, Saloniki, Samsun, Trapezunt.]
- \***Belgien,** U. G. u. b. M.: **Gf Errembault de Dubzele** (19/8. 99); Leg.-Rat: **F. Gf  
 van den Steen de Zehav;** Att.: **Gaston Gf Errembault de Dubzele;** Dolmetscher:  
**Baron G. de Subis,** **S. Marghettisch.** [Aleppo: **F. Poche.** — Adrianopel: **G.  
 Babetti.** — Beirut: **H. Frederici,** Bk. (81). — Dschedda: **Ban Ghd.** — Kon-  
 stantinopel: **F. Wobon** (96), Bk. — Rhodos: **C. Wasse** (98). — Saloniki:  
**A. Cuypers.** — Trapezunt: **A. Cassi.** — Tripoli: **C. Kabi** (98). — Bk. in  
 Brussa, Dardanellen, Mersina, Mytilini, Samsun, Smyrna.]
- Brasilien.** [Jaffa: **Ferd. Wittibert** (98).]
- \***Europa.** Dipl. Ag.: **J. S. Geshow** (7/7. 99); 1. Sekr.: **G. Passarew;** 2. Sekr.:  
**S. Kukurlew;** Drag.: **J. Dobrew;** Kanzl.: **J. Manolow.** [Handelsagenten in  
 Adrianopel, Debeagatsch, Monastir, Saloniki, Seres, Aſküb.]
- \***Dänemark.** Die schwed.-norweg. Gesandtschaft vertritt Dänemarks Interessen. [Beirut:  
**C. Eigrift Weber** (98). — Konstantinopel: **C. Fredholm.** — Smyrna: **F. J. C.  
 Clemm** (98) u. 1 Bk. — Bk. in Dardanellen, Saloniki, Scalanuova, Trapezunt,  
 Tripoli (Lilien).]
- \***Deutsches Reich.** Botſch.: **Fhr Marshall v. Bieberstein** (. . . 97), Erbzl. bad.  
 Khr, Kgl. preuß. StMin., BSkRat; 1. Sekr.: **v. Schibzer,** Leg.-Rat; 2. Sekr.:  
**Fhr von u. zu Bodman;** Att.: **Gf v. Montgelas;** Mil.-Att.: **Morgen,** Hrtm. u.  
 Flügeladjut.; Dolmetscher: **C. Testa,** Dr. **H. Stes,** **Dulbener;** Prediger: **Suhle;**  
 Arzt: **Dr. v. Mühlſch,** (San.-Rat; Kgl.-Vorſt.: **A. Müller.** [Aleppo: **Zollinger**  
 (99). — Bagdad: **K. Richarz.** — Beirut: **Dr. Schroeder,** Bk. — Damaskus:  
**C. Püttide.** — Jerusalem: **Dr. Rosen** (99). — Konstantinopel: **Stemrich,** Leg.-  
 Rat u. Bk., u. 3 Bk. (Dr. **Gumprecht,** **Humbert,** **v. Berſen**); Att.: **Gueſſ;**  
 Handels-Att.: **Dr. Duandt.** — Mersina: **F. Christmann.** — Saloniki: **Dr. Nord-  
 mann.** — Smyrna: **Dr. Salli.** — Bk. in Adrianopel (beauftragt: der oſterr. K.),  
 Alexandrette (**L. Belfante**), Amasia (**L. Hlyer**, 99), Brussa (**H. Scholer**), Castro  
 (B. W. Courtgis), Chios (**Brayafolli**), Haifa (**K. Keller**), Jaffa (**J. R. Schmidt**),  
 Rodosto (B. Aſlan), Saïda (. . . .), Tripoli in Afr. (**C. Kabi**), Tripoli in Aſ.  
 (**G. Cagelſis**); Ag. in Antiochia, Balykeſt, Debe-Agatsch, Kavalla.]
- \***Frankreich.** Botſch.: **J. A. C. Conſtans** (9./2. 99), Sen.; Botſch.-Rat: **Vaſſ;**  
 2. Sekr.: **Conty,** **V. Laforge;** 3. Sekr.: **F. Prévost;** Att.: **Victe Dejean;** Mil.-  
 Att.: **Dupont,** Art.-Gef.-Gef.; 1. Dolm.: **Rouet,** Bk.; 2. Dolm.: **Alph.  
 Ledouiz,** **G. Bay,** **Dorville,** **W. Guinet,** **Wiet.** [Aleppo: **Vagnon.** — Beirut:  
**Gf de Serrey,** Bk. (98); **Pſan** (99). — Damaskus: **Savoſe** (98). — Dschedda:

**Guis**, Bst. (98). — Jerusalem: **Ar:éby**, Bst. (98). — Konstantinopel: **Giliere**, Bst. (99); **Gout**. — Saloni: **Stceg** (98). — Skutari (Albanien): **Alric**. — Smyrna: **A. Guillois**, Bst. (98), u. 1 Hilfsk. (de Hansh). — Trapezunt: **Colomb** (98). — Tripoli: **Lacan**, Bst. — Bst. in Adrianopel (**Mehrier**), **Alexandrette** (**Grandin**, 99), **Angora** (**Pous**), **Bagdad** (**G. Rouci**), **Bengasi** (**Edouard Bertrand**), **Brussa** (**Yacomme**), **Dardanellen** (**Boulieq**, 99), **Diarbekt** (**Vassont**), **Erijerum** (**Roqueferrier**), **Haifa** (**Robin**), **Jaffa** (**Alph. Guillois**), **Zanina** (**Forrier**, 99), **Marasch** (**Barthelemy**), **Merjina** (**Audibert**, B.), **Monastir** (**Ed. Ledoultz**), **Moissil** (**Santi**), **Rhodos** (**Grandin de Belabre**, 99), **Sivas** (**Mertinier**, 99), **Tripolis** in Syrien (**Desaur**, 99); **Ag.** in Adalia, **Aidin**, **Aivali**, **Antiochia**, **Sandia**, **Sbios**, **Enos** u. **Debeqaaisch**, **Gadames**, **Gallipoli**, **Gaza**, **Hobeida**, **Homs** u. **Hama**, **Kajios**, **Kavala**, **Kerason**, **Kirk-Kilise**, **Konieh**, **Lagos**, **Latakia**, **Makti**, **Magnessia**, **Mugla**, **Mytilini**, **Nazareth**, **Orfa**, **Rodoso**, **Safed**, **Saida**, **Samsun**, **Scalanuova**, **Seres**, **Tscheische**, **Nalona**.]

**Griechenland**. **A. G.** u. **b. M.**: Fürst **Maurocordato** (. . . 89 u. 12./1. 98); 1. Leg. Sekt.: **C. G. Kalofostas**; 2. Sekt.: **G. Caraga**; **Mil.-Att.**: **P. Kontostannis**, **Hrim**; **Dolm.**: **A. Nam**; 2. **Drag.**: **M. Phataros**, **Appros**; 3. **Drag.**: **Skiniadis**; **Arzt.**: **Dr. Vallil**; **Kst.**: . . . ; **Hafentvrt.**: **G. Kriess**. [**Adrianopel**: **M. Nicolau**. — **Beirut**: **M. Podos** (99). — **Verat**: **G. Komitos**. — **Sbios**: **M. Metagas**. — **Clajson**: **M. Petrinos**. — **Elbassan**: **G. A. Mavromichalis**. — **Zanina**: **M. Matris**. — **Jerusalem**: **W. Huntulis** (99). — **Konstantinopel**, beauftr.: **Sanopulo** (99); **Präs. des Tribunals**: **S. Paganellis**. — **Korvza**: . . . — **Monastir**: **M. Vevos**. — **Brevefa**: **D. Suntas**. — **Rhodos**: **J. Kalussis**. — **Saloniki**: **G. Eugenadis**, **Bst.** (99). — **Seres**: **J. Sturnaras**. — **Smyrna**: **J. Antonopulo**, **Bst.** (99). — **Trapezunt**, beauftr.: **Kapsanbeti** (99). — **Usküb**: **J. Giannopulo**. — **Walona**: **D. Soumakis**. — **Bst.** in Adalia **Mavromichalis**, **Aivalik** (**Parisis**), **Dede-Agatsch** (**Tariss**), **Durazzo** (**M. Psilianos**), **Dardanellen** (**G. Kitas**), **Kavala** (**Kontumas**), **Mytilini** (**Zulumas**), **Brussa** (**Zanetos**), **Rodoso** (**Stavros**); **Ag.** in **Uchari**, **Adramite**, **Enos**, **Aidin**, **Alervo**, **Alexandrette**, **Antiochia**, **Bengasi**, **Kastellorizo**, **Ghalki**, **Sbios**, **Gos**, **Damaskus**, **Dschedda**, **Erybeios**, **Erekli**, **Gallipoli**, **Gemlik**, **Hobeida**, **Jaffa**, **Kalymnos**, **Karpathos**, **Kajios**, **Katerina**, **Kerason**, **Kirk-Kilisi**, **Latakia**, **Peros**, **Pemnos**, **Makti**, **Magnessia**, **Merjina**, **Mezowoe**, **Mudania**, **Nikomedia**, **Raindiris**, **Panberma**, **Parga**, **Patmos**, **Pergamon**, **Pbilippias**, **Pfotaea**, **Ptolemais**, **Saida**, **Samsun**, **Santi**, **Tuaranta**, **Sajade**, **Symi**, **Tripoli** (**Afrika**), **Tripoli** (**Asien**), **Tscheische**, **Wurta**, **Xanthi**.]

**Großbritannien**. **Poltsch.**: **Sir R. H. O'Conor** (6./10. 98); **Poltsch.-Sekt.**: **M. de Bunsen**; 2. **Sekt.**: **G. Barclay**, **H. J. O'Veirne**; 3. **Sekt.**: **H. Norman**, **Hon. G. Scott**, **G. Russell**; **Hon.-Att.**: **J. H. Mont**; **Gbef-Drag.**: **M. E. R. Bloz**; **Dolmetsche**: **H. Marinitsch**, **G. H. Stavrides**, **G. G. Blech**, **G. M. Fitzmaurice**; **Mil.-Att.**: **J. G. Pousonby**, **Oberst**; **Mar.-Att.**: . . . ; **Handelsagent**: **G. Weatley**; **Kaplan**: **H. K. Antetell**; **Arzt.**: **Dr. G. D. Dickson**. [**Alervo**: **H. D. Barnham** (94) u. 1 **Bst.** (**J. Falanga**, 97). — **Angora**: **H. S. Shiplez** (96). — **Bagdad**: **W. Loch**, **Oberstl.**, **Bst.** (97). — **Basjera**: **M. G. Bratislaw** (98). — **Beirut**: **M. Drummond-Hay**, **Bst.** (94), u. 1 **Bst.** (**W. J. Heathcote**, 99). — **Bengasi**: **J. Alvarez** (99). — **Damaskus**: **W. S. Richards** (96). — **Dschedda**: **G. H. Dewey** (96) u. 1 **Bst.** (**M. Hussein**). — **Erijerum**: **H. V. Lamb** (99). — **Jerusalem**: **J. Dixon** (91). — **Konstantinopel**: **H. Cures** (96); **Richter**: **Sir Edw. D. Malley** (97) u. 3 **Bst.** (**M. F. Waugh**, 89, **P. G. Sarell**, 95, **G. H. Simmons**, 99). — **Saloniki**: **Sir Alfred Villotti**, **Bst.** (99). — **Smyrna**: **H. A. Gumberbath**, **Bst.** (96); **Dr. G. H. Stephen**, **Arzt.** u. 1 **Bst.** (**G. S. Hampson**, 99). — **Trapezunt**: **H. Longworth** (85). — **Tripoli**: **Ed. S. Jago**, **Bst.** (94), u. 2 **Bst.** (**M. Dixon**, 85, **Dr. J. Abela**, 99). — **Bst.** in Adalia, **Adana** (**P. H. H. Raffu**, **Maj.**), **Aidin**, **Aivali**, **Alexandrette**, **Antiochia**, **Brussa**, **Sbios**, **Dardanellen** (**A. G. Crow**, 99), **Debeqaaisch**, **Diarbekt** (**J. H. Jones**, 99), **Drama**, **Enos**, **Gallipoli**, **Haifa** (**J. H. Monahan**, 98), **Hobeida** (**E. Ahmed**, 92), **Homs**, **Kavala**, **Konia**, **Latakia**, **Musch**

- (. . . .), Mytilini, Brevesa (. . . .), Rhodos (J. Racaulay, 99), Rodete Safed, Scalanuova, Seres, Sidon, Simas (W. J. Anderson, 99), Stutari (G. M. Hallward, 96), Tchesme, Ustüb (H. A. Houtana, 99), Wan (H. R. Maunser, 98); Ag. in Derna, Zneboli, Zsmid, Zassa, Zanina, Kerbela, Mosjuf, Wanderna, Samsun, Wurla.]
- \*Italien. Botich.: A. Panfa (18./11. 95); Botich. Sect. 1. Kl.: G. Gf Cassina; 2. Kl.: A. Marquis Carlotti; Alt.: Luca Orsini-Baroni; Dolm.: A. Cangia, A. Chabert; Mil.-Att.: V. Signorile, Oberstl.; Arzt: Dr. G. Salvatori; Handelsatt.: G. Mella; Kgl.: S. Salvatori. [Aleppo: . . . . — Beirut: G. Bitts, G.R. (99) u. 1 Wk. (A. Pittaluga, 99). — Hodeida: A. Lopez Berera, K.R. — Zanina: G. Miffelire. — Jerusalem: A. Scantiglia (99). — Konstantinopel: G. Gf Wazza, G.R. (99); Richter: B. E. Gallerio u. 2 Wk. (G. Koffet, A. Manacorda). — Monastir: . . . . — Saloniki: B. Thaou di Revel (98) u. 1 Wk. (P. Macchioro, 99). — Stutari (Alb.): A. Leoni. — Smyrna: G. Acton, G.R. (99) u. 2 Wk. (F. Savotti, A. Legrenzi, 99). — Trapezunt, beauftr.: Euglielmi (99). — Tripoli: R. Motta. — Wk. in Adrianopel (D. Gattani d'Aragona di Castellmola), Bengasi (G. Mancinelli Scotti, 99), Damaskus (G. Gazzaniga); K. in Acri u. Caiffa, Adalia, Aidin, Aivasi, Merandrette, Bagdad, Bruiffa, Chios, Dardanellen, Enos, Erjerum, Gallipoli, Homs, Zneboli, Zassa, Kavala, Keraien, Larnaka, Latakie, Limajoff, Maagnesia, Mytilini, Brevesa, Rhodos, Rodete, Samsun, Scalanuova, Tarsus, Mersina u. Adana, Tenedos, Tripoli (Athen), Ustüb, Valona, Xanthi.]
- Luremburg: s. Niederlande (Konv. 6/7. Jan. 1880).
- \*Montenegro. A. G. u. b. W.: Balitsch (17./3. 97). [Stutari (Alban.): Michkowitzsch.]
- \*Niederlande. A. G. u. b. W.: Fhr D. V. van der Staal van Pierstijl (7./6. 94); Dolm.: G. H. Keun; Kanzl.: Dr. E. J. J. van Uije-Pieterse, K. [Beirut: J. Hummel, G.R. (90). — Dschedda: G. Th. van Delden. — Konstantinopel: Dr. E. J. J. van Uije-Pieterse (93) u. 1 Wk. (beauftr.: J. Barendrecht). — Rhodos, beauftr.: G. Fleurat, Wk. (98). — Saloniki: S. Grassi. — Smorna: Dr. A. F. van Leyden u. 1 Wk. — Trapezunt, beauftr.: A. Saffi (99). — Tripoli (Alt.): F. G. E. Fhr Tessa. — Wk. in Aleppo, Merandrette, Caiffa u. St. Jean d'Acre, Damaskus, Dardanellen, Gallipoli, Zassa, Jerusalem, Latakie, Mytilini, Saïda, Tarsus u. Mersina, Tscheschme, Tripoli in Syrien.]
- \*Oesterreich-Ungarn. Botich.: F. Fhr v. Galice (15./7. 80), GMat; Leg.: Mat: K. Fhr v. Braun; Leg.: Sect.: A. Gf Nemes v. Sibbég, Dr. A. Gf Tarnowski v. Tarnow, Km.; Alt.: F. Fhr v. Galice, Dr. G. Fhr Zwiethöned v. Sündenborn, Wk.; Dolmetische: K. Bogatscher, Leg.-Mat, G. Otto, Leg.-Sekt. u. K., F. Kolossa, Alt., A. Kr v. Steiger-Danóc, Alt., E. Feger v. Mersyfalva u. Temes-Babadu, Wk.; Mil.-Att.: W. Fhr Giesl v. Gieslingen, Oberstl. im Generalstab; Kgl.: L. Holbura, G. Kr v. Webeder, Kgl.-Kate. [Adrianopel: F. Fhr Riste v. Magyar-Gesztwe. — Aleppo: A. Fiescha v. Kis-Zsam (99). — Bagdad: . . . . — Beirut: A. Gf Ju Rhevenhüller-Resch, G.R. (97), u. 1 KAlt. — Durazzo: A. Edler v. Winter, Wk. u. K.R. — Zanina: G. Trojan (98), u. 1 Wk. — Jerusalem: F. Jehlitschka (98). — Konstantinopel: W. Fhr v. Seunleithner (99), 1 Wk. u. 3 KAlt.; Präs. des Konf.-OGerichts: St. Krassan, Wln.-Mat; Hafenspt.: S. M. Jvancich. — Monastir: A. Krul, Wk. u. K.R. — Piskren: A. Rappaport, Wk. u. K.R. — Saloniki: K. Hidel, G.R. (99), u. 2 Wk. — Stutari: Th. Jppen, K. u. G.R., u. 1 Wk. (Dr. K. Konzi). — Smyrna: A. Gf Waff v. Geje, G.R. (98), u. 1 Wk. (L. Alber v. Glanstätten). — Trapezunt: F. Kr Holzinger v. Weidich, G.R. (98). — Tripoli (St. Koffi) (99). — Ustüb: V. Pára (99). — Valona: A. Petrowitsch, Wk. u. K.R. — Wk. in Bengasi, Damaskus (beauftr.: der franz. K.), Dardanellen, Dschedda, Zassa (F. Pascal, K.), Brevesa, Rhodos, Samsun, Seres, Tscheschme; Ag. in Alfa-Haiffa, Merandrette, Bruiffa, Debeagatsch, Gallipoli, Kavala, Keraien, Ant Kalye, Paganos, Latakie u. Mersina, Mytilini, Rodosto, Safed-Liberias, Saïda, Scalanuova, Tenedos, Tripoli di Sorja.]

Paraguay. [Aleppo: **L. Valeri.**]

- \*Persien. Vorschäfer: Mirza **Mahmud**-Ghan (28./8. 94), Ala el Müll, Emir **Tomar**; 1. Sekr.: Mirza **Ismael**-Ghan, Sigat el Müll: 1. Dolm.: **Dhannes**-Ghan, Menie el Saltaneh; Sekr. u. Ober der Käl.: Mirza **Musiapha**-Ghan, Safa el Memalik; 3. Sekr.: Hadshi Mirza **Mussa**-Ghan; 2. Dolm.: Hadshi **Wedschid**-Ghan, **K. Schambanjan**-Gff.; 3. Dolm.: Mirza **Fejullah**-Gff.; Rechtsrat: **Barozzi**; Arzt: **Dr. Panajoti**-Bei; franz. Sekr.: **E. van Camp**; türk. Sekr.: **Hassan**-Bei. [Aleppo: **Gra**-Bei (99). — Angora: Hadshi **Ali**-Bei. — Bagdad: Mirza **Mahmud**-Ghan, G.K. (99), Mujschaver el Müll. — Bagazid: **Abdul Kaffim**-Ghan (99). — Baffora: **Abdul Kessul**-Bei, G.K. (99). — Damaskus: Hadshi Mirza **Hajhim**-Ghan, G.K. — Erzerum: Mirza **Ifaat**-Ghan, G.K. — Jerusalem: **Uta**-Bei (99). — Kerbela: **Riza**-Bei (99). — Konstantinopel: Mirza **Jemal**-Ghan, Saïd el Bezare, G.K. (99). — Samsun: Mirza **Uga**-Ghan (99). — Smyrna: Mirza **Dschafar Guli**-Bei, G.K. (99). — Sulemanie: **Haha**-Ghan (99). — Trapezunt: Mirza **Ajad Allah**-Ghan, G.K. — Wan: **Gulam Ali**-Ghan, G.K. (99). — W. in Alexandrette (**Hassan**-Bei, 99), Brussa (**Riza**-Gff.), Hefati (Mirza **Abdul Hussein**-Ghan), Jassa (**Hassan**-Bei), Kertuk (**Ali**-Ghan), Saloniki (**Masset**.)]
- \*Portugal. A. G. u. b. W.: Baron de **San Pedro** (. . . 99), abw. [Aleppo: **A. Martopoli**. — Beirut: **A. Parodi**. — Konstantinopel, beauftr.: der ital. K. — Smyrna: **E. Dorschamet** u. 1 W. — Tripoli, beauftr.: der ital. K. — W. in Damaskus, Deliklii, Gallipoli, Jassa, Merfina, Rodosto, Saïda, Saloniki, Tripoli (Wien.)]
- \*Rumanien. A. G. u. b. W.: **Al. Ghika** (99); 1. Sekr.: **G. Filakty**; Alt.: **D. Stauridi**; Dolmetcher: **A. Lahaille**, **G. Konstantinidi**, **D. Zoraban**. [Dardanellen: . . . — Konstantinopel: **D. Petresco**, G.K. u. 1 W. (**D. Georgesco**). — Monastir: Sp. **Constantinesco** (abw.), beauftr.: **Al. Pabiano**, W. — Saloniki: **A. Rojetti Solesco**. — Smyrna: **A. A. Keun**.]
- Rusland. Vorschäfer: **A. A. Sinowjew** (11./1. 98), W.G.Kat; Rotsch.-Kat: **G. Schtscherbatshew**, W.St.Kat; 1. Sekr.: **Schtscheglow**, Ritr u. St.Kat; 2. Sekr.: **G. Kermontow**, Ritr u. Koll.-Mj., **N. Pr. Kudaschew**, Ritr u. Koll.-Mj.; 3. Sekr.: **A. S. Schtscherbaki**, Koll.-Mj.; **Pr. Trubestoi**, Koll.-Sekr.; Dolmetische: **A. W. Marimow**, W.St.Kat, **W. A. Maïfow**, W.St.Kat, **W. Kall**, **Mandelstam**, Tit.-Kate; Alt.: **G. Kürst Murusj**, Koll.-Kat, **W. Pr. Swiatopolk-Mirskij**, Koll.-Sekr.; Mil.-Mg.: **E. Kalmijn**, Oberst; Mar.-Mg.: **A. Petrow**, Korv.-Mpt.; Arzt: **W. K. Karatanowshy**, St.Kat. [Adrianopel: **N. A. Strjabin**, St.Kat. — Aleppo: **Grigorowitsch**, W.St.Kat, G.K. — Bagdad: **A. I. Kruglow**, Hofrat. — Beirut: **K. N. Pischin**, W.St.Kat u. G.K. — Damaskus: **A. Beliajew**, Hofrat, G.K. (99). — Dschebda: **W. W. Zimmermann** (98), Koll.-Kat. — Erzerum: **W. A. Marimow**, W.St.Kat u. G.K. — Janina: **Suchotin**, St.Kat. — Jerusalem: **A. G. Jatowlew**, Koll.-Kat, G.K. (98). — Konia: **Al. Lewizky**, Koll.-Kat. — Konstantinopel: **A. G. Lagowsky**, W.St.Kat u. G.K. — Lemnos: **Kutonifos**. — Messin: . . . — Saloniki: **N. A. Ilarionow**, W.St.Kat u. G.K. — Samsun: **v. Fritsch**, Hofrat. — Ektuari: **Sischerbina**, Koll.-Mj. — Smyrna: **L. A. Niaga**, St.Kat u. G.K. — Trapezunt: **N. Stschellunow**, St.Kat. — Ustüb: **Hofstowshy**, St.Kat (99). — W. in Adana u. Tarsus, Brussa, Ghies, Tardanellen, Dedeagatsch, Hama, (**Chamsjaratan**, Koll.-Kat), Jassa, Aterajon, Mntilini, Priksen, Rhodos, Rize, Rodosto, Wan; **Ag.** in Gallipoli, Hanta, Karatia.]
- \*Schweden u. Norwegen. B. W.: **A. M. C. Otto P. Gf Steenbod** (12./12. 90), Rbr. [Konstantinopel, beauftr.: **K. Fredholm**, G.M. (99). — Smyrna: **S. S. Zetbellus** (95). — Tripoli (Mrita): der brit. K. — W. in Alexandrette, Beirut, Dardanellen, Gallipoli, Merfina, Mntilini, Saloniki, Samsun.]
- \*Serbien. A. G. u. b. W.: **Stojan Nowakowitsch** (12./1. 98); 1. Leg.-Sekr.: **W. Apostowitsch**; 2. Sekr.: **E. M. Jafschitsch**; 3. Sekr.: **S. M. Jowanowitsch**; Alt.: **Dr. El. J. Grulitsch**; Dolm.: **G. Samandshi**; Mil.-Alt.: **L. Petrowitsch**,

Oberst. [Titeli: **Riftitsch**, G.R. (99). — Jerusalem: der russ. K. — Monastir Mich. **Riftitsch** (99). — Brisen: **J. Michailowitsch**. — Bristina: Em. **S. Simitsch** (98) u. 1 Alt. — Saloniki: **J. Ph. Christitsch**, G.R. (99), u. 1 Alt. — Nsküb (Skoplje): **P. Denitsch**, G.R. (99), u. 1 Alt. — B.K. in Seres (S. J. **Wramowitsch**, 99.)

• Spanien. A. G. u. b. M.: **J. M. Bernaldo de Quiros Marquis v. Campoagrado** (28./2. 98); 1. Lea. Sepr.: **Pablo Soler y Gardiola**; Dolm.: **P. Cigalia**, **A. Timoni**. [Aleppo: **G. Martopoli**. — Beirut: **A. Parodi**. — Jerusalem: **J. Javier de Salas**. — Konstantinopel: **R. Gjesjo**. — Saloniki, beauftr.: **Inaber Gjeni** (98). — B.K. in Adrianopel, Atka, Merandrette, Antiochia, Penzsch, Damaskus, Dardanellen, Dschebda, Gallipoli, Haifa, Jaffa, Kavala, Merina, Mytilini (A. **Bassilion**), Natak, Rhodos, Rodosto, Saïda, Smyrna, Trapezunt, Tripoli (Afrika), Tripoli (Asien).]

## Statistische Notizen.

### Areal und Bevölkerung.

| Bestandteile.                                                    | qkm    | Bevöl-<br>ferung. | auf 1<br>qkm | Bestandteile.                   | qkm              | Bevöl-<br>ferung. | auf 1<br>qkm |   |
|------------------------------------------------------------------|--------|-------------------|--------------|---------------------------------|------------------|-------------------|--------------|---|
| <b>I. Unmittelbare Besitzungen (Wilajets und Mutessarifats).</b> |        |                   |              |                                 |                  |                   |              |   |
| Europ. Türkei                                                    | 170340 | 6 086300          | 36           | Wil. Mamuret-ül-                |                  |                   |              |   |
| Wil. Konstantinopel                                              | 7000   | 1 136000          | 162          | Ais . . . . .                   | 34300            | 575300            | 17           |   |
| Adrianopel                                                       | 38900  | 1 006500          | 26           | Bittis . . . . .                | 26800            | 398600            | 15           |   |
| Saloniki . . .                                                   | 35450  | 1 165400          | 33           | Diarbekr . . . .                | 35500            | 471500            | 14           |   |
| Monastir . . .                                                   | 27690  | 847400            | 31           | Van . . . . .                   | 40200            | 430000            | 11           |   |
| Kosowo . . . .                                                   | 31350  | 961000            | 31           | Enrien u. Mesop-                |                  |                   |              |   |
| Sutari . . . . .                                                 | 11700  | 322000            | 28           | potamien . . . . .              | 543300           | 4 667900          | 9            |   |
| Janina . . . . .                                                 | 18250  | 648000            | 35           | Wil. Aleppo <sup>1)</sup> . . . | 78600            | 995800            | 12           |   |
| Kleinasien <sup>1)</sup> . .                                     | 503608 | 9 238900          | 18           | Beirut <sup>1)</sup> . . . . .  | 30500            | 533600            | 17           |   |
| Wil. des Archipels <sup>1)</sup>                                 | 7108   | 325900            | 46           | Mut. Albanon <sup>1)</sup> . .  | 6500             | 399500            | 61           |   |
| Mut. Jemid . . .                                                 | 11200  | 222800            | 20           | Jerusalem . . . .               | 21800            | 333000            | 16           |   |
| Bgha . . . . .                                                   | 6800   | 129400            | 19           | Wil. Enrien . . . .             | 61700            | 955700            | 15           |   |
| Wil. Brussa . . .                                                | 73800  | 1 626900          | 22           | Mut. Sor . . . . .              | 85100            | 1 00000           | 1            |   |
| Smyrna . . . . .                                                 | 54000  | 1 396500          | 26           | Wil. Bagdad . . . .             | 141200           | 850000            | 6            |   |
| Koniah . . . . .                                                 | 102800 | 1 088000          | 10           | Mosul . . . . .                 | 75700            | 300300            | 4            |   |
| Adana . . . . .                                                  | 37200  | 403400            | 11           | Basra . . . . .                 | 42700            | 200000            | 5            |   |
| Angora . . . . .                                                 | 67500  | 892900            | 12           | Arabien . . . . .               | 450000           | 1 050000          | 2            |   |
| Kastamuni . . .                                                  | 49700  | 1 018900          | 20           | Wil. Hebschas . . .             | 250000           | 300000            | 1            |   |
| Sivas . . . . .                                                  | 62800  | 1 086500          | 17           | Jemen . . . . .                 | 200000           | 750000            | 4            |   |
| Trapezunt . . .                                                  | 30700  | 1 047700          | 34           | Tripolitaniern . . .            | 1 033400         | 1 000000          | 1            |   |
| Armenien <sup>1)</sup> . . .                                     | 187800 | 2 472400          | 13           | Wil. Tripolis . . . .           | 1 033400         | 1 000000          | 1            |   |
| Wil. Erzerum . . .                                               | 51000  | 597000            | 12           | Mut. Bengasi . . . .            |                  |                   |              |   |
| Summe I                                                          |        |                   |              |                                 | 2 888400         | 24 515500         | 8            |   |
| <b>II. Tributäre Staaten.</b>                                    |        |                   |              |                                 |                  |                   |              |   |
| Bulgarien . . . .                                                | 63160  | 2 312282          | 37           | Kayden . . . . .                | 994300           | 9 811544          | 9            |   |
| Drumelien . . . .                                                | 33500  | 998431            | 30           | Thajos . . . . .                | 393              | 12140             | 31           |   |
| Zamos . . . . .                                                  | 468    | 52820             | 113          | Summe II                        |                  |                   |              |   |
|                                                                  |        |                   |              |                                 | 1 091820         | 13 187217         | 12           |   |
| <b>III. Unter fremder Verwaltung.</b>                            |        |                   |              |                                 |                  |                   |              |   |
| Bosnien u. Her-                                                  |        |                   |              | Ospern . . . . .                | 9601             | 221843            | 23           |   |
| zegowina . . . .                                                 | 51110  | 1 591036          | 31           | Summe III                       |                  |                   |              |   |
| Kreta . . . . .                                                  | 8618   | 294192            | 23           |                                 |                  |                   |              |   |
|                                                                  |        |                   |              |                                 | Türkisches Reich | 4 049500          | 39 810000    | 9 |

<sup>1)</sup> Siehe Anm. 1 auf S. 1061.

## Größere Städte.

Unter den europäischen Städten hat nach neuerer Schätzung Konstantinopel 873565 (1885) Einw., Saloniki 150000, Adrianopel 70886 Einwohner. (Die bulgarischen Städte siehe unter Bulgarien.)

## Asiatische Türkei.

|                    |        |                           |       |                        |       |
|--------------------|--------|---------------------------|-------|------------------------|-------|
| Smirna . . . . .   | 200000 | Jerusalem ('91) . . . . . | 41335 | Mardin . . . . .       | 25000 |
| Damaskus . . . . . | 154000 | Erserum . . . . .         | 38900 | Abulus . . . . .       | 24830 |
| Bagdad . . . . .   | 145000 | Bitlis . . . . .          | 38886 | Ada-Basar . . . . .    | 24150 |
| Aleppo . . . . .   | 127149 | Aidin . . . . .           | 36250 | Antafie . . . . .      | 23550 |
| Beirut . . . . .   | 120000 | Maanefia . . . . .        | 35000 | Erfindschan . . . . .  | 23000 |
| Bruja . . . . .    | 76303  | Trapezunt . . . . .       | 35000 | Kajjaba . . . . .      | 23000 |
| Kaisarie . . . . . | 72000  | Diarbekr . . . . .        | 34000 | Kutabia . . . . .      | 22266 |
| Kerbela . . . . .  | 65000  | Tripoli . . . . .         | 30110 | Katafie . . . . .      | 22000 |
| Mosul . . . . .    | 61000  | Amasia . . . . .          | 30000 | Maichehr . . . . .     | 22000 |
| Metta . . . . .    | 60000  | Silleh . . . . .          | 30000 | Nasilli . . . . .      | 21679 |
| Homs . . . . .     | 60000  | Kerkuk . . . . .          | 30000 | Nivalif . . . . .      | 20774 |
| Urfa . . . . .     | 55000  | Malatia . . . . .         | 30000 | Deir-el-Zer . . . . .  | 20000 |
| Marasch . . . . .  | 52000  | Ran . . . . .             | 30000 | Sebarta . . . . .      | 20000 |
| Adana . . . . .    | 45000  | Tokat . . . . .           | 29890 | Killis . . . . .       | 20000 |
| Hama . . . . .     | 45000  | Angora . . . . .          | 27825 | Kirk-Maadsch . . . . . | 20000 |
| Koniah . . . . .   | 44000  | Musch . . . . .           | 27003 | Charput . . . . .      | 20000 |
| Antab . . . . .    | 43150  | Adalia . . . . .          | 25000 |                        |       |
| Sivas . . . . .    | 43122  | Semid . . . . .           | 25000 |                        |       |

## Finanzen.

(In türkischen Pfunden; 1 Pfd. = 100 Piaſter = 18,44 Reichsmark.)

Budget des Finanzjahres 1897/98.

| Einnahmen.                      |           | Ausgaben.                   |          |
|---------------------------------|-----------|-----------------------------|----------|
| Direkte Einnahmen . . . . .     | 10 257256 | Zivilliste . . . . .        | 882550   |
| Indirekte Einnahmen . . . . .   | 4 571146  | Schulden . . . . .          | 6 459306 |
| Departementseinnahmen . . . . . | 2 494829  | Krieg . . . . .             | 4 489698 |
| Tabakregie . . . . .            | 51775     | Artillerie . . . . .        | 462177   |
| Feste Steuern . . . . .         | 1 136316  | Gendarmarie . . . . .       | 1 013944 |
| <b>Einnahmen: 18 511322</b>     |           | Marine . . . . .            | 546209   |
|                                 |           | Zivildepartements . . . . . | 3 826043 |
|                                 |           | Anderer Ausgaben . . . . .  | 749484   |

Ausgaben: 18 429411

## Verwaltung der Staatsschuld im Finanzjahr 1896/97.

| Einnahme.                                                                                 |          | Ausgaben.                          |        |
|-------------------------------------------------------------------------------------------|----------|------------------------------------|--------|
| Indirekte Ausgaben (Espirituosen-, Salz-, Stempel-, Zischerei- u. Seidensteuer) . . . . . | 1 114805 | Ostrumelischer Tribut . . . . .    | 38007  |
| Tabak-Regie . . . . .                                                                     | 768771   | Einnahme von Güvern . . . . .      | 102596 |
| Tabak-Zehnt . . . . .                                                                     | 90962    | Vom persischen Tabakzoll . . . . . | 50000  |
|                                                                                           |          | Verschiedenes . . . . .            | 47     |
|                                                                                           |          | <b>Summa: 2 165188</b>             |        |

<sup>1)</sup> Verteilung der Bevölkerung einiger Teile der asiatischen Türkei nach Konfessionen (vgl. Petermanns Geogr. Mitteilungen 1896, S. 1):

|                              | Wohome-<br>daner. | Armenier. | Anderer<br>Christen. | Israeliten,<br>Fremde etc. | Prozentſatz d.<br>christl. Bev. |
|------------------------------|-------------------|-----------|----------------------|----------------------------|---------------------------------|
| Archipel . . . . .           | 27195             | 38        | 296738               | 1897                       | 91,0                            |
| Übriges Kleinasien . . . . . | 7 179900          | 576200    | 972300               | 184600                     | 17,4                            |
| Armenien . . . . .           | 1 795800          | 480700    | 165200               | 30700                      | 26,1                            |
| Bil. Aleppo . . . . .        | 792500            | 40000     | 134300               | 20000                      | 18,4                            |
| Bil. Beirut . . . . .        | 230200            | 6100      | 160400               | 136900                     | 31,2                            |
| Kut. Libanon . . . . .       | 30400             | 800       | 318500               | 49800                      | 80,0                            |
| Bil. Syrien . . . . .        | 585200            | 7100      | 257500               | 105800                     | 27,7                            |

| Ausgabe.                    |       | Netto-Einnahmen     |           |
|-----------------------------|-------|---------------------|-----------|
| Zentralverwaltung . . . . . | 86316 | 1896/97 . . . . .   | 2 069 215 |
| Anderer Ausgaben . . . . .  | 9657  | " 1895/96 . . . . . | 2 138 357 |
| Sa der Ausgaben: 95973      |       | " 1894/95 . . . . . | 2 196 319 |
|                             |       | " 1893/94 . . . . . | 2 189 406 |
|                             |       | " 1892/93 . . . . . | 2 184 545 |

Staatsschuld 1898<sup>1)</sup>.

|                                                          | Ursprüngliches<br>Nominal-Kapital. | Stand am<br>30. Juni 1898. |
|----------------------------------------------------------|------------------------------------|----------------------------|
| Konvertierte Schuld von 1881 . . . . .                   | 100 502 515                        | 85 246 591                 |
| Lotterie-Obligationen . . . . .                          | 15 632 548                         | 14 256 848                 |
| 4%ige Prioritäts-Obligationen von 1890 . . . . .         | 8 609 964                          | 7 808 064                  |
| 5%ige Anleihe der Deutschen Bank von 1888 . . . . .      | 1 650 000                          | 1 254 902                  |
| 4%ige Osmaner von 1890 . . . . .                         | 4 999 500                          | 4 500 100                  |
| 5%ige Zoll-Anleihe von 1886 . . . . .                    | 6 499 500                          | 5 321 768                  |
| 4%ige Tumbek-Prioritäten von 1893 . . . . .              | 1 000 010                          | 939 510                    |
| 4%ige Eisenbahnleihe von 1894 . . . . .                  | 1 760 000                          | 1 729 970                  |
| 5%ige Anleihe der Ottom. Bank v. 1896 . . . . .          | 3 272 720                          | 3 297 720                  |
| <b>Summa:</b>                                            | <b>143 926 757</b>                 | <b>124 297 473</b>         |
| Anleihen, die durch den ägyptischen Tribut garant. sind: |                                    |                            |
| Anleihe von 1855 . . . . .                               | 5 500 000                          | 4 196 720                  |
| 4%ige Verteidigungsanleihe von 1891 . . . . .            | 6 948 612                          | 6 737 412                  |
| 8½%ige Anleihe von 1894 . . . . .                        | 9 033 574                          | 8 896 294                  |
| <b>Total:</b>                                            | <b>165 408 943</b>                 | <b>144 127 899</b>         |
| Russische Kriegsschuld . . . . .                         | —                                  | 24 513 000                 |
| Schwebende Schuld . . . . .                              | —                                  | ?                          |

## Auswärtiger Handel 1895—96. (In Tausenden Piaſter.)

| Länder <sup>2)</sup> .   |         | Einf.   | Ausf.                                    | Länder <sup>2)</sup> . |                 | Einf. | Ausf. |
|--------------------------|---------|---------|------------------------------------------|------------------------|-----------------|-------|-------|
| Großbritannien . . . . . | 741 560 | 639 511 | Rußland . . . . .                        | 160 239                | 87 773          |       |       |
| Frankreich . . . . .     | 237 265 | 395 707 | Schweden . . . . .                       | 4 327                  | —               |       |       |
| Belgien . . . . .        | 59 462  | 9 642   | Persien . . . . .                        | 55 837                 | 1 485           |       |       |
| Niederlande . . . . .    | 16 216  | 51 753  | Ägypten . . . . .                        | 53 221                 | —               |       |       |
| Deutschland . . . . .    | 23 493  | 41 597  | Tunis . . . . .                          | 2 655                  | 12              |       |       |
| Oester.-Ungarn . . . . . | 437 098 | 190 903 | Verein. Staaten von<br>Amerika . . . . . | 3 370                  | 35 529          |       |       |
| Italien . . . . .        | 67 119  | 55 813  | Anderer Länder . . . . .                 | 3 077                  | 4 537           |       |       |
| Griechenland . . . . .   | 39 412  | 28 418  | <b>Total 1895—96</b>                     | <b>2057 567</b>        | <b>1553 563</b> |       |       |
| Ungarn . . . . .         | 87 728  | 84 710  | " 1894—95                                | 2407 549               | 1375 381        |       |       |
| Serbien . . . . .        | 4 233   | 6 160   | " 1893—94                                | 2410 866               | 1326 243        |       |       |
| Rumänien . . . . .       | 61 255  | 20 018  |                                          |                        |                 |       |       |

## Haupthandelsartikel (in Millionen Piaſter) 1895/96.

| Einfuhr.                   | Petroleum . . . . .         | 51,2 | Papier . . . . .                       | 27,4 |
|----------------------------|-----------------------------|------|----------------------------------------|------|
| Leinwand . . . . .         | Madapolam . . . . .         | 47,1 | Steinfoblen . . . . .                  | 27,0 |
| Zucker . . . . .           | Kaschmir . . . . .          | 40,1 | Seidenwaren . . . . .                  | 25,3 |
| Getreide u. Mehl . . . . . | Eisenwaren . . . . .        | 39,3 | Kleidungsstücke . . . . .              | 25,3 |
| Bikeestoff . . . . .       | Holz . . . . .              | 37,5 | Glaswaren . . . . .                    | 22,7 |
| Garne . . . . .            | Eisen . . . . .             | 37,3 | Woll- u. Baumwoll-<br>stoffe . . . . . | 22,1 |
| Kaffee . . . . .           | Drogen und Farben . . . . . | 35,2 | Teppiche . . . . .                     | 21,5 |
| Häute u. Felle . . . . .   | Kurwaren . . . . .          | 31,9 | Tuche . . . . .                        | 19,7 |
| Tiere . . . . .            | Butter u. Käse . . . . .    | 28,4 |                                        |      |

<sup>1)</sup> Über die Regelung der türkischen Schuld s. Jahrg. 1885 des Hoffalenbers. — <sup>2)</sup> Nicht Ursprungsländer, sondern Länder, von welchen die Einfuhr stattfand.

| Ausfuhr.            |       |                            |      |
|---------------------|-------|----------------------------|------|
| Trauben             | 219,7 | Waumwolle . . . . .        | 56,3 |
| Robseide u. Koton's | 199,1 | Wolle . . . . .            | 54,0 |
| Gras                | 82,2  | Häute u. Felle . . . . .   | 49,8 |
| Mohair              | 76,7  | Kaffee . . . . .           | 43,9 |
| Opium               | 75,2  | Getreide u. Mehl . . . . . | 37,0 |
| Balonen             | 57,8  | Olivcnöl . . . . .         | 34,9 |
|                     |       | Sesam . . . . .            | 30,5 |
|                     |       | Teppiche . . . . .         | 27,7 |
|                     |       | Drogen u. Farben . . . . . | 26,2 |
|                     |       | Seiden . . . . .           | 25,1 |
|                     |       | Datteln . . . . .          | 23,3 |
|                     |       | Hafelnüsse . . . . .       | 22,0 |
|                     |       | Tiere . . . . .            | 21,1 |
|                     |       | Samerenien . . . . .       | 18,9 |
|                     |       | Orangen u. Citronen        | 16,3 |

Schiffsbewegung der türkischen Häfen 1897—98: Dampfer 39680 von 32 446320 Tonnen, Segler 134059 von 2 207137 Tonnen, zusammen 173739 Schiffe mit 34 653457 Tonnengehalt.

Handelsflotte 1898. 87 Dampfer mit 46498 Tonnen (netto) und 1349 Segelschiffe mit 252947 Tonnen, zusammen 1436 Schiffe mit 294445 Tonnengehalt.

Eisenbahnen. In Betrieb standen im Sept. 1898 4520 km, davon in Europa 2011, in Kleinasien 2167, in Syrien 342 km.

Post im Finanzjahre 1892—93. Zahl der Postanstalten 1649. Einnahmen 21 358911, Ausgaben 7 236829 Piafter.

|                | Briefe.<br>1000 St. | Post-<br>karten.<br>1000 St. | Drucksachen u.<br>Warenproben.<br>1000 St. | Wertbriefe. |               |
|----------------|---------------------|------------------------------|--------------------------------------------|-------------|---------------|
|                |                     |                              |                                            | 1000 St.    | 1000 Piafter. |
| Innere Verkehr | 8 117               | 48                           | 2 297                                      | —           | —             |
| Außere Verkehr | 2 586               | 80                           | 1 089                                      | —           | 29            |
| Transit        | 2 048               | 48                           | 1 121                                      | —           | 28            |

Telegraphen, Finanzjahr 1892/93. Zahl der Bureau's 711. Länge der Linien 35103 km, der Drähte 54366 km. Zahl der internen Depeschen 2 318222, der internationalen Depeschen 442415, der Transitdepeschen 58780, der Dienstdepeschen 206668, zusammen 3 026085. Einnahme 62 550462, Ausgabe 27 564884 Piafter.

### Armee und Marine.

Nach den Gesetzen vom Mai 1880, 18./25. Nov. 1886 und vom Febr. 1888 besteht allg. Wehrpflicht zu 3jährigem Dienst (für die Kav. u. Art. 4 Jahre, dafür nur 2 J. in der Res.), doch kann nach 5monat. Dienstzeit sich jeder Soldat von dem weiteren akt. Dienst (durch 50 türk. Pfund) loskaufen. Die Dienstpflicht dauert ferner in der Reserve (Schütze) 3 Jahre, in der Landwehr (Mediz) 8 Jahre und im Landsturm (Rüstabstz) 6 Jahre; die zur Ersatzreserve (Terzib-i-sani) Ausgehobenen haben ohne Loskauf nur 6—9 Monate zu dienen. Bei der Marine beträgt die Dauer des Dienstes 12 J., davon in der Flotte 5, in der Res. 3, und im Mediz 4 Jahre. Indef kann im Heere u. in der Marine der akt. Dienst verlängert u. in der Res. entsprechend verkürzt werden. — S. Jahrg. 1885, S. 1026; 1886, S. 1025, u. 1889, S. 1022.

### Kriegsorganisation der Armee.

Die Armee ist in 7 Ordu's (Korps-Bezirke) eingeteilt (vgl. die Personalien); außerdem steht je eine selbständige Div. in Hedschas (Arab.) (17 Bat. Inf., 2 Batt. Geb.-Art. u. berittene Gendarmarie, letztere außer Verband), u. in Tripolis (Afrika) (17 Bat. Inf., 10 Esk. Kav., 6 Batt.), s. unten. Jedes der 6 ersten Ordu's soll im Kriege 4 Korps („Kol-Ordu“) bilden, nämlich 1 „Nizamie“- (Linien-), 2 „Mediz“- (Ldw.-) und 1 „Müstabfiz“- (Landsturm-) Korps. Das Nizamie-Korps ist bis auf einige Spezialtruppen schon im Frieden vollzählig. Das 1.—6. Korps hat je 64 Mediz-Bat., das 6. hat 54 Bat. — Jedes Korps zerfällt in 2 Inf.-Div. (das 3. Korps hat 4 Inf.-Div.) zu je 1 Schützen-Bat. u. je 2 Inf.-Brig. zu 2 Batrn zu 4 Bat.; 1 Kav.-Div. (mit Ausnahme des 7. Korps) zu 3 Brig. zu 2 Batrn (beim 1. Korps 1 Bat. mehr) zu 5 Esk.; 2—3 Brig. Art. zu 2 Batrn zu 2 Abt. zu 3 Batt. und 1 reit. Abt. zu 3 Batt.; das 6. u. 7. Korps hat 1 Bat., das des 6. K. mit 17 Batt., des 7. K. mit 7 Batt. Das 7. Korps hat 2 Nizamie-Div. zu je 17 Bat. u. 1 Esk. Das 2. u. 3. Korps haben 1 Haupt-Bat. zu 2 Abt.; das 1. bis 4. Korps haben 1 Bat. Genie u. 1 Telegr.-Komp., das 5.—7. nur 1 Komp. Genie.



Im Einzelnen sind vorhanden: 4 Leibgarde-Juaven-Bat., 19 Schützen-Bat., 41 Feuerwehr-Bat., 76 Inf.-Rgt mit 304 Bat. = 3313 (die Friedensstärke der Bat. schwankt zwischen 400 u. 600 M.)<sup>1)</sup> Bewaffnung: Mauer-Gew. von 7,65 u. 9,6 mm Kal. (Möhrenmag. von 5 resp. 9 Patronen).

1 Leib-Rgt und 38 Kav.-Rgtr<sup>2)</sup> von je 6 Esk. (die etatsmäßige Friedensstärke von 120 Pf. wird nie erreicht, sie schwankt zwischen 50 u. 80 Pf.); ferner 2 Eskal.-Rgt in Tripolis. Im ganzen 200 Esk. Außerdem eine Art Miliz-Kavallerie („Hamidié“) im Bezirk des 4. u. 5. Ordu, gebildet aus den krieger. Kurdenstämmen, bis jetzt 61 Rgt, das Rgt zu 600 Reitern; 1 Bestütrgt zu 10 Esk.

Feldartillerie. In 15 Brig. formiert (von denen 1 direkt unter der Großmeisterei der Artillerie steht) zählt sie in 33 Rgtrn (76 Abt.): 169 fahr., 44 Geb., 18 reit u. 12 Haubis-Patt., zus. 243 Batt. (im Krieg u. Frieden zu 6 Gesch.). Die Zuteilung zu den AKorps wechselt zwischen je 24 (1. Korps), 39 (2.—4. Korps), 43 (5. Korps), 17 (6. K.) u. 7 Batt. (7. Korps). Die Bespannung ist aber fast in keinem Regiment vollzählig.

Festungsartillerie: 103 Komp., die z. Z. in 10 Rgtrn (38 Bat.) formiert, davon 79 Komp. der Großmeisterei der Art. unterstellt und 24 dem 1. AKorps zugeteilt sind.

Genietruppen. Beim 1.—4. Korps je 1 Genie-Bat., beim 5.—7. Korps je 1 Komp.; außerdem stehen unter der Großmeisterei der Art. direkt noch 17 Festungs-Genie-Komp.

Train. Das 1.—6. Korps haben jedes 1 Bat. Train zu 3 Esk.; 63 Handwerkerkomp. sind teils den AKorps, teils der Großmeisterei der Artillerie unterstellt.

Wendarmarie: 430 Komp. zu Fuß, 234 Komp. zu Pferde.

Medistruppen: bei den 5 ersten AKorps je 64, beim 6. 32 Bat. = 352 Bat.

#### Kriegsstärke 1898.

|                            |              |
|----------------------------|--------------|
| Linientruppen . . . . .    | 350000 Mann  |
| Medis (Landwehr) . . . . . | 800000 „     |
| Landsturm . . . . .        | 250000 „     |
|                            | 900000 Mann. |

darunter 750000 Mann mit voller militärischer Ausbildung.

#### Kriegsflotte 1898.

| Fahrzeuge.                                              | Tonnen-<br>gehalt. | Ind.<br>Pferde-<br>kräfte. | Ge-<br>schüß. | Kan-<br>onen-<br>rohre. |
|---------------------------------------------------------|--------------------|----------------------------|---------------|-------------------------|
| 3 Matematt-Danzersdiffe 1868—85 <sup>3)</sup> . . . . . | 20507              | 17791                      | 37            | —                       |
| 2 Turmsdiffe 1864 u. 1892 <sup>4)</sup> . . . . .       | 12800              | 7470                       | 32            | 2                       |
| 2 Panzer-Batteriesdiffe 1864 u. 65 . . . . .            | 12800              | 7470                       | 33            | —                       |
| 7 Panzer-Korvetten 1868—72 . . . . .                    | 16830              | 14000                      | 31            | 8                       |
| 1 Panzer-Monitor 1868 . . . . .                         | 2500               | 200                        | 5             | —                       |
| 1 Panzer-Kanonboot 1875 . . . . .                       | 400                | 400                        | 2             | —                       |
| 2 Fluß-Panzer-Kanonboote 1864 . . . . .                 | 660                | 580                        | 4             | —                       |
| 1 Torpedojäger . . . . .                                | 450                | 3500                       | 7             | 2                       |
| 15 Torpedoboote 1. Kl. 1886—92 . . . . .                | —                  | —                          | —             | 30                      |
| 7 Torpedoboote 2. Kl. 1885—90 . . . . .                 | —                  | —                          | —             | 14                      |
| 1 Torpedojäger . . . . .                                | —                  | —                          | 2             | 3                       |
| 42 Fahrzeuge . . . . .                                  | 66947              | 51411                      | 153           | 59                      |

<sup>1)</sup> In den Bezirken des I.—V. Korps hat man ungefähr 700 Slave-(Grfaß)-Bataillone aufgestellt, davon 170 in der europ. Türkei. — <sup>2)</sup> Im Bereiche des I., II., III. u. IV. Korps sollen 32 Medis-Kav.-Rgt aufgestellt werden, die im Kriege wahrscheinlich als Div.-Kav. verwendet werden sollen; zur Zeit sind 16 Medis-Kav.-Rgt aufgestellt. — <sup>3)</sup> Affar-Ischwil, Hamidié, Akessubje. — <sup>4)</sup> Affisje, Osmanije.

| Kerner Fahrzeuge (ungepanzert).                |  | Lade-<br>fähigkeit<br>i. T. | Nomi-<br>nelle<br>Pfer. | Ge-<br>schüße. | Kan-<br>nier-<br>rohre. |
|------------------------------------------------|--|-----------------------------|-------------------------|----------------|-------------------------|
| 2 Kreuzer 2. Kl. 1890—92 . . . . .             |  | 2726                        | 4955                    | 18             | 2                       |
| 1 gedeckte Korvette 1875 . . . . .             |  | 1300                        | 450                     | 10             | 1                       |
| 5 Korvetten 1859—63 resp. 1887—89 . . . . .    |  | 3982                        | 750                     | 60             | 5                       |
| 10 Kanonenboote 1. u. 2. Kl. 1859—89 . . . . . |  | 4014                        | 1180                    | 10             | —                       |
| 3 Yachten (2 Radj.) 1861—88 . . . . .          |  | 4000                        | 1235                    | 2              | —                       |
| 3 Rad-Abriß 1864—69 . . . . .                  |  | 7174                        | —                       | —              | —                       |
| <b>24 Fahrzeuge . . . . .</b>                  |  | <b>23226</b>                | <b>8570</b>             | <b>100</b>     | <b>8</b>                |

Außerdem: Schrauben-Dampfer 1865—88, Rad-Dampfer 1841—89, Transport-  
schiffe 1863—78, Schrauben-Transport-Abriß 1874, im ganzen 25, 1 Torpedoboote  
3. Kl. 1884 (120 i. H., 2 Lancierrohre). 2 unterseeische Torpedoboote, 30 Spieren-  
torpedoboote, 6 Dampfer, 1 Artillerieerschiff, 8 Wasserschiffen u. Dampf-  
spritzen, 22 Dampfschiffe, 2 Segelschiffe, 4 Hülfs- und 51 Dampfer der Schiff-  
fahrts-Gesellschaft. Idare-i-Mahusse u. 10 Dampfer in Rajera (18250 u. 2103 Tonnen  
Ladefähigkeit). — Im Bau: 1 Panzerkreuzer, 1 Torpedobootejäger, 2 Torpedoboote,  
je 2 Kreuzer 1., 2. u. 3. Kl., 6 Kanonenboote 1. Kl. — 4 Panzerschiffe sollen auf  
der Schichauschen Werft neu hergerichtet werden.

Personal der Marine 1896: 2 Adm., 9 VAdm., 16 KAdm., 130 Schiffskpde,  
35 Reg.-Kpde, 35 Korv.-Kpde, 300 Kpt.-Lts, 250 Lts, 200 Fähnr. = 977 Off.; 480  
Mechaniker, 60 Ärzte, 40 Kmiß., 172 Zahlm. zc. = 742 Beamte; ca 3000 Uff. u.  
Matrosen ohne 9650 Mar.-Soldaten.

## B u l g a r i e n .

Kaisertum. — Konstitutionelle Monarchie im Vasallenverhältnisse zur Hohen Pforte, erblich im  
Haufe des von der bulgarischen Nationalversammlung erwählten und von der Hohen Pforte mit  
Zustimmung der Vertragsmächte des Berliner Kongresses von 1878 bestätigten Fürsten. — Ver-  
fassung vom 17./29. April 1879, durchgesehen 15./27. Mai 1893. Die Nationalversammlung  
(„Sobranje“) besteht aus 150 direkt und allgemein auf 5 Jahre gewählten Abgeordneten des Volkes  
(je einer auf 20000 Einwohner). Die Zahl der Abgeordneten zur Großen Sobranje ist auf  
300 festgesetzt. Die Minister sind dem Fürsten und der Nationalversammlung verantwortlich.  
Staatsreligion: orthodox. Pr. Ferdinand von Sachsen-Coburg und Gotha, Herzog zu Sachsen,  
wurde von der Großen bulgarischen Nationalversammlung einstimmig zum Fürsten von Bulgarien  
erwählt zu Tirnowa 25. Juni/7. Juli 1887; obwohl diese Wahl die Bestätigung der Hohen  
Pforte infolge mangelnder Zustimmung der oben genannten Vertragsmächte zunächst nicht erhielt,  
wurde der Prinz auf die Verfassung vereidigt und übernahm die Regierung zu Tirnowa als Fürst  
Ferdinand I. 2./14. Aug. 1887. Durch Firman vom 2./14. März 1898, überreicht am 3./15. März,  
wurde Prinz Ferdinand als Fürst von Bulgarien bestätigt, ihm die Regierung in Ostrumelien als  
Gen.-Gouv. übertragen und er von den Vertragsmächten des Berliner Vertrags anerkannt. Der  
Fürst von Bulgarien und der Thronerbe führen den Titel „Königl. Hoheit“. — Kriegs- und  
Handelsflagge horizontal gestreift: Weiß, Grün, Rot. Staatswappen: Ein goldener Löwe in  
rotem Felde.

### Regierender Fürst.

**Ferdinand I.** Fürst von Bulgarien und Gen.-Gouverneur von Ostrumelien (siehe  
I. Abt. unter Sachsen-Coburg u. Gotha).

### Fürstlicher Hof zc.

Hofmarschall: M. Gf de Bourboulon, Kbr. — Kbrn: Gf de Grenaud de St.  
Christophe, GStallm., G. Dobner v. Dettendorf u. Kantenhof, Oberstk. — Gen.  
Adjut.: D. Nikolajew, Gen.-Maj. — Ehren-Adjut.: G. Petrunow, R. Marinow,  
B. Winarow, N. Jwanow, St. Papricow, Obersten. — Dienstb. Flügeladjut.:

**B. Martow**, Oberst, Kmdt der fürstl. Garde; **B. Barnew**, Maj.; **Ordonnanz-Off.**: **N. Radew**, Kpt., u. 3 Off. — **Dhofskallm.**, beauftr.: **Frde Ebner v. Eschenbach**. — Kmdt des Palastes in Sofia: **B. Barnew**, Maj. — Kabinett. Chef der Kanzlei u. Ordens-Kanzler: **S. Dobrowitsch**; Sekr.: **L. Korawenow**, Hofrat. — Dir. der wissenschaftl. Institute und Bibliothek: **Dr. B. Levertshn**. — Privatsekretariat, beauftr.: **B. Rr v. Fleischmann**, GMat; **Dr. B. Levertshn**. — Leibarzt: **Dr. St. Ludwig**. — Int. der Zivilliste, beauftr.: **M. Blatarow**.  
**Dhofmeisterin** der Fürstin: **Krau A. Stanciow**, geb. Glin de Grenaud; **Edame**: **Krau M. Petrow Tschomatsow**. — **Priv.-Sekr.**: **R. Gf v. Capla**.  
**Hofprediger** des Erbprinzen: **Mjgr Wassili**, Erzbr. u. **Metropolit v. Ruschkul**. — **Der Person des Erbprinzen att.**: **N. Curtoclew**, Lt.

#### Deputiertenkammer.

**Präs.**: **J. Bacalow**. — **Präsidenten**: **A. Kraew**, **Dr. S. Zwantschow**.

**Ministerrat** vom 18./30. Jan. resp. 1./13. Okt. 1899.

**Präs. u. Min. der Ausw. Angel. und des Kultus**: **Lh. Zwantschow**. — **Finanzen**: **M. Tenew**. — **Justiz**: **B. Peschew**. — **Innere**: **Dr. B. Radoslawow**. — **Öffentl. Unterricht**: **Dr. J. Satschow**. — **Krieg**: **S. Papritow**, **Oberst u. Eskügeladjut.** — **Öffentl. Arb.**, **Eisenbahnen u. Verkehrswege**: **D. Tontschew**. — **Handel u. Ackerbau**: **G. D. Ratschowitzsch**. — **Gen.-Sekr.**: . . .

#### Ministerialdepartements u. a. Zentralbehörden.

**Innere**. **Gen.-Sekr.**: **L. Wassiljew**. — **Dir. des Zivil-San.-Rats**: **Dr. G. Zolotowitsch**.

**Ausw. Angel. u. Kultus**. **Gen.-Sekr.**: **B. Pawlitow**. — **Dir. des Protok.**: **U. S. Bernazza**.

**Finanzen**. **Gen.-Sekr.**: **Chr. Bontschew**. — **Nationalbank. Gouvern.**: **S. Karabichow**. — **Rechnungshof**. **Präs.**: **G. Tschew**.

**Justiz**. **Gen.-Sekr.**: **Dr. Mincow**. — **Kassationshof**. **Präs.**: **Chr. Pawlow**; **Präs.**: **B. Marinow**, **A. Gabletschow**, **Fitschew**. — **St-Anwalt**: **Dr. P. Dantschew**.

**Unterricht**. **Gen.-Sekr.**: **S. Lastschew**.

**Krieg**. **Chef des Gen.-Stabes**: **Winarow**, **Oberst u. Adjut.** — **Chef des Verm.-Dep.**: **Mitphorow**, **Oberst**. — **Kanzleichef**: **Sophroniew**, **Oberstlt.** — **Gen.-Prof.** d. **M.**: **D. Ngura**, **Oberst**. — **Insp. der Inf.**: . . . ; **der Art.**: **Balabanow**, **Oberst**; **der Kav.**: **Petrunow**, **Oberst u. Adjut.**

**Öffentl. Arb.**, **Eisenb. u. Verkehrswege**. **Gen.-Sekr.**: **B. Tschecanow**. — **Posten u. Telegraphen**. **Chef**: **Jw. Stojanowitsch**.

**Handel u. Ackerbau**. **Gen.-Sekr.**: **Stetwadtschew**.

**Statistisches Bureau**. **Dir.**: **Dustabanow**.

#### Provinzialbehörden.

**Erzch der orthodoxen Bulgaren [Konstantinopel]**: **Mjgr Josef** (Zosif) I. Heiligkeit.

**Orthodor-bulgar. Metropolitane**. **Ruskschut**: **Wassili**. — **Philippopel**: **Nathanael**. — **Sofia**: **Parthenil**. — **Tirnowa**: **Klemens**. — **Warna**: **Simon**. — **Wlaka**: **Konstantin**. — **Samokow**: **Dostitshew**. — **Widin**: **Christus**. — **Sliven**: **Gervasius**. — **Stara-Saagra**: **Methodius**. — **Lowetsch**: **Marimus**.

**Griech.-ökumenische Metropolitane**. **Anchialos**: **Wassilios**. — **Meßembria**: **Anthimos**. — **Philippopel**: **Photios**. — **Sizopolis**: **Parthenios**. — **Warna**: **Polykarp**.

**Röm.-kath. Bischöfe**. **Philippopel**: **Mjgr Menini**, **Erzbischof**; **Nikopolis und Ruskschut**: **Doulcet**, **Bischof**.

**Protestant. Kirche**. **Sofia**: **Sterzel**, **Pastor**.

**Rabbiner**, beauftr.: **M. Tadschew**.

**Mufti**. **Sofia**: **Mus Bekal-Effendi**.

Präfekten der Departements. Sofia: **Waltchanow**. — Philippopol: **P. Manslow**. — Kustschuk: **J. Kostow**. — Warna: **J. Dimitrow**. — Tirnowe: **J. Drassow**. — Burgas: **Dr. B. Tschernew**. — Schumla: . . . — Widin: **G. Iwanow**. — Köstendil: **S. Mollow**. — Sluven: **Chr. Scharbarow**. — Stara Zagora: **G. Hamamchiew**. — Masgrad: **J. Raschew**. — Silistria: . . . — Swischtow: **Dr. D. Abramow**. — Sewljiwo: **Gb. Draganow**. — Ploewisch: **M. Betschli**. — Plewen: **P. Poppow**. — Braka: **T. Kirow**. — Lom: **N. Mollow**. — Trin: **N. Marew**. — Tatar-Basardschik: **T. Boltchew**. — Haschewo: **P. Schilew**. — Bürgerm. von Sofia: **Chr. Poppow**; Polizeipräf.: **Chr. Basmachiew**.

Präs. der Appellhöfe. Sofia: **S. Karaghozow**. — Philippopol: **G. Gruew**. — Kustschuk: **S. Selweli**.

Armee und Flottille.

Div.-Kommandeure. 1. [Sofia]: **N. Petrow**, Oberst. — 2. [Philippopol]: **N. Botchew**, Oberst. — 3. [Sluven]: **Botew**, Oberst. — 4. [Schumla]: **Iwanow**, Oberst u. Adjut. — 5. [Kustschuk]: **Drandarewski**, Oberst. — 6. [Braga]: **K. Marinow**, Oberst u. Ehren-Adjut.

Kmdt der Mil.-Schule: **Sawow**, Oberst.

Kmdt der Flottille: **P. Pichon**, Kpt.

Diplomatisches Korps in Sofia [und Konsulate].

Belgien. Dipl. Ag. u. Gk.: **J. Pety de Thoze** (3./5. 96)<sup>1)</sup>. [Philippopol: **P. Boggetti**. — Sofia: der dipl. Ag. Gk. — Warna: **F. Tebeschli**.]

\*Deutsches Reich. [Sofia: **v. Reichenau**, Leg.-Rat u. Gk. (31./3. 98) u. 1 Rk. (Dr. **Arbr v. Schauenburg-Herlischheim**, Gbzgl. bad. Rfr.); Drag.: **Kallisch**. — Kustschuk: **M. v. Koch** II (99). — Warna: beauftr.: **Gabriel**, Rk.].

Frankreich. Dipl. Ag.: **R. Riche de Petitville** (10./8. 96), b. M., beauftr. mit der dipl. Agentur; Sekr. 2. Kl.: **Bonnardet**. [Philippopol: **Degrand** (99). — Sofia: der dipl. Ag. Gk. — Rk. in Burgas (**de Aldrovandi**, R.), Kustschuk (**Gf v. Roujour**, 99), Warna (**Eéon**).]

\*Griechenland. Dipl. Ag. u. Gk.: . . . . . ( . . . . . ); Sekr.: **D. Kallergi**. [Philippopol: **S. Paganelli**, Gk. — Warna: **G. Tigenis** (98). — Rk. in Burgas (**Gunnalis**), Kustschuk (**Kapsampelis**). — Ag. in Andialos, Baltisch, Stanimata, Swischtow, Tatar-Basardschik, Widin.]

\*Großbritannien. Dipl. Ag. u. Gk.: **A. E. S. Elliot** (15./5. 96) u. 1 Rk. (**A. G. Freeman**, 96); Handelsag.: f. Türkei, Dipl. R. [Rk. in Philippopol (**F. J. McGregor**, 98), Kustschuk (**W. S. Dalziel**, 88), Warna (**A. G. Brophy**, 88). — Ag. in Burgas.]

\*Italien. Dipl. Ag. u. Gk.: **J. Elvestrelli** (15./5. 96), Leg.-Rat; Mil.-Att.: f. Türkei, Dipl. R.; Dolm.: **A. Fabris**. [Philippopol: **A. Monaco**. — Sofia: der dipl. Ag. Gk., u. 1 Rk. (**M. Sicilliani**, 99). — Rk. in Kustschuk (**G. Saint-Martin**). — Ag. in Baltisch, Warna.]

Niederlande: f. Niederlande (Konv. 6./7. Jan. 1880).

Niederlande. [Warna: **G. Wassilopoulos**, Rk. (68).]

\*Oesterreich-Ungarn. Dipl. Ag. u. Gk.: **G. Frbr Gall zu Kulmbach u. Rosenberg** (15./5. 96), a. G. u. b. M.; Mil.-Att.: f. Türkei, Dipl. R.; 1 Rk. (**Arbr v. Gudenus**) u. 3 Att.: (**Dr. L. Jezzeny v. Kis-Jezzen u. Földesfalva**, **Dr. E. Juntar**, **J. Lutterott**). [Philippopol: beauftr.: **Dr. J. Wipvern**, Rk. u. Rk. — Kustschuk: **M. Gsch v. Sent-Rátotna**, Gk. — Sofia: der dipl. Ag. Gk. u. 1 Rk. — Widin: **D. Mikály v. Szathmár**. — Rk. in Warna (beauftr.: **A. Stancowich**). — Ag. in Burgas.]

Portugal. Die ital. dipl. Agentur ist mit der Vertretung betraut.

<sup>1)</sup> Das Datum hinter dem Namen ist das der Beglaubigung.

- Rumanien. Dipl. Ag. u. G.R.: **D. Cuccureanu** (. . . 99); Leg.-Sekr.: **G. Derussi**. [Rustschuf: **Ş. Thomesco**. — B.R. in Sofia (. . . .).]
- \*Rusland. Dipl. Ag. u. G.R.: **G. Bachmetjew** (19./31./5. 97), Kbr u. StMat; 1. Sekr.: **N. v. Gtter**, Kstr u. Hofrat; Alt.: **G. v. Abegg**, Reg.-Sekr. [Rustschuf: **A. Kaletow**, StMat. — B.R. in Burgas (**G. Brandt**, Hofrat), Philippopol (**Alkimowitsch**, Koll.-Kat), Sofia (**A. Wolowodsky**, Koll.-Ass.), Warna (**Tscherkawsky**, Hofrat).]
- \*Serbien. Dipl. Ag. u. G.R.: **Iwan Pawlowitsch** (19./3. 98), a. G. u. b. W.; Leg.-Sekr. u. K.: **V. Tscholat-Krantsch**; Alt.: **A. B. Georgjewitsch**, B.R.; Wil.-Alt.: **Vranowitsch**, Maj.
- Eranten. [Philippopol: **A. Gumuch**. — B.R. in Warna.]
- \*Türkei. Kaii. Kommissariat: **Nedschib-Bei** Melhame, Kaii. türk. Kommissar (11./11. 97); 1. Sekr.: **Georges Hartsch**=**Effendi**, **Neschet-Bei**; 2. Sekr.: **Silmi-Bei**; Sekr.: **Kesit-Bei**, **Münif-Bei**, **Kemal-Bei**, **Mehmed Ali-Bei**; Droa: **Beltschow-Effendi**; Dir. der Handelsabt.: **Hamb-Effendi**. [Ag. in Rustschuf (**Abdul Kerim-Bei**), Warna (**Membuh-Bei**), Widin (**Tahsin-Bei**).]

### Statistische Notizen.

#### Flächeninhalt und Bevölkerung.

| Reise.                         | qkm          | Bevölkerung (Zählung 1893): |                 |                 | auf<br>1 qkm |
|--------------------------------|--------------|-----------------------------|-----------------|-----------------|--------------|
|                                |              | männlich.                   | weiblich.       | Summe.          |              |
| Nöstendil . . . . .            | 4460         | 85498                       | 81677           | 167175          | 37           |
| Pem . . . . .                  | 3770         | 59364                       | 56029           | 115393          | 31           |
| Levettsch . . . . .            | 3930         | 62592                       | 63237           | 125829          | 32           |
| Neven . . . . .                | 2480         | 50865                       | 48425           | 99290           | 40           |
| Kasgrad . . . . .              | 3030         | 65987                       | 63644           | 129531          | 43           |
| Russe (Rustschuf) . . . . .    | 4130         | 84420                       | 78169           | 162589          | 40           |
| Schumen . . . . .              | 4390         | 90500                       | 86976           | 177476          | 40           |
| Sewlijewo . . . . .            | 1930         | 46693                       | 46682           | 93275           | 48           |
| Silistra . . . . .             | 3010         | 57381                       | 54449           | 111830          | 37           |
| Sofia . . . . .                | 6590         | 128642                      | 116182          | 244824          | 37           |
| Sewitschov . . . . .           | 2980         | 47858                       | 46261           | 94119           | 31           |
| Tirnowo . . . . .              | 4690         | 110952                      | 113211          | 224163          | 48           |
| Trin . . . . .                 | 2400         | 40961                       | 38287           | 79248           | 33           |
| Warna . . . . .                | 7820         | 112472                      | 102741          | 215213          | 27           |
| Widin . . . . .                | 3040         | 62229                       | 58902           | 121131          | 40           |
| Wraza . . . . .                | 4510         | 77606                       | 73590           | 151196          | 33           |
| <b>Bulgarien . . . . .</b>     | <b>63160</b> | <b>1 184020</b>             | <b>1 128262</b> | <b>2 312282</b> | <b>37</b>    |
| Burgas . . . . .               | 5790         | 60515                       | 55649           | 116164          | 20           |
| Haskowo . . . . .              | 3500         | 64093                       | 60892           | 124985          | 36           |
| Plodiv (Philippopol) . . . . . | 5370         | 117267                      | 115240          | 232507          | 43           |
| Sluven . . . . .               | 6500         | 86346                       | 84168           | 170514          | 26           |
| Stara-Sagora . . . . .         | 6240         | 108312                      | 107171          | 215483          | 35           |
| Tatar-Bajardschif . . . . .    | 6100         | 70073                       | 68705           | 138778          | 23           |
| <b>Dstrumelien . . . . .</b>   | <b>33500</b> | <b>506606</b>               | <b>491825</b>   | <b>998431</b>   | <b>30</b>    |
| <b>Summe . . . . .</b>         | <b>96660</b> | <b>1 690626</b>             | <b>1 620057</b> | <b>3 310713</b> | <b>34</b>    |

#### Nationalitäten 1893.

|                    |          |                    |       |                    |          |
|--------------------|----------|--------------------|-------|--------------------|----------|
| Bulgaren . . . . . | 2 505326 | Rigeuner . . . . . | 52132 | Russen . . . . .   | 926      |
| Türken . . . . .   | 569728   | Juden . . . . .    | 27531 | Anderer Nationali- |          |
| Rumanen . . . . .  | 62628    | Deutsche . . . . . | 3620  | täten . . . . .    | 30302    |
| Griechen . . . . . | 58518    |                    |       |                    | 3 310713 |

Religion 1893.

|                        |          |                                 |      |
|------------------------|----------|---------------------------------|------|
| Orthodore . . . . .    | 2 606786 | Armenisch-Gregorianer . . . . . | 6643 |
| Mohammedaner . . . . . | 643258   | Protestanten . . . . .          | 2384 |
| Israeliten . . . . .   | 28307    | Unbekannter Religion . . . . .  | 718  |
| Katholiken . . . . .   | 22617    |                                 |      |
|                        |          | Summa: 3 310713                 |      |

Bewegung der Bevölkerung 1897: Heiraten 29227, Geburten 149631, Todesfälle 90134, Zunahme 59497.

Größere Städte 1893.

(Ausführlicher im Jahrg. 1894, S. 1162.)

|                            |       |                      |       |                   |       |
|----------------------------|-------|----------------------|-------|-------------------|-------|
| Sofia (Hauptst.) . . . . . | 46593 | Warna . . . . .      | 28174 | Slivno . . . . .  | 23210 |
| Philippopol . . . . .      | 36033 | Russischuf . . . . . | 28121 | Schumla . . . . . | 22517 |

Finanzen.

Budget 1899. (In Ztl. 1 Ztu = 80 Reichspennige.)

| Einnahmen.                                    |           | Öffentliche Schuld . . . . .       |  | 20 881146 |
|-----------------------------------------------|-----------|------------------------------------|--|-----------|
| Direkte Steuern . . . . .                     | 33 836145 | Rechnungshof . . . . .             |  | 196369    |
| Zölle u. Verbrauchssteuern . . . . .          | 31 951000 | Finanzen . . . . .                 |  | 4 392877  |
| Estrafgelder . . . . .                        | 910000    | Innereß . . . . .                  |  | 7 847343  |
| Lizenzen . . . . .                            | 5 617000  | Auswärtiges u. Kultuß . . . . .    |  | 3 966890  |
| Kapitalien und andere Einnahmen . . . . .     | 4 424248  | Öffentlicher Unterricht . . . . .  |  | 7 973736  |
| Verkehrs-Einnahmen . . . . .                  | 4 841178  | Justiz . . . . .                   |  | 4 587572  |
| Anderer Einnahmen . . . . .                   | 2 815900  | Krieg . . . . .                    |  | 22 465500 |
| Summa: 84 395471                              |           | Handel u. Ackerbau . . . . .       |  | 3 279347  |
| Ausgaben.                                     |           | Verkehr u. öff. Arbeiten . . . . . |  | 6 547770  |
| Obere Verwaltung . . . . .                    | 1 748686  | Summa: 83 887236                   |  |           |
| Öffentliche Schuld 1899: 290 000000 Ztl zu 5% |           | Ueberschuß: 508235                 |  |           |

Handel 1898. (In Tausenden Ztl.)

| Länder.                      |          |          | Länder.                  |          |          |
|------------------------------|----------|----------|--------------------------|----------|----------|
|                              | Einfuhr. | Ausfuhr. |                          | Einfuhr. | Ausfuhr. |
| Türkei . . . . .             | 7 445    | 16 614   | Belgien . . . . .        | 3 716    | 8 664    |
| Oesterreich-Ungarn . . . . . | 20 455   | 9 684    | Großbritannien . . . . . | 17 384   | 10 342   |
| Rumänien . . . . .           | 1 532    | 598      | Italien . . . . .        | 2 707    | 2 237    |
| Rußland . . . . .            | 3 166    | 122      | Anderer Länder . . . . . | 2 623    | 3 946    |
| Deutschland . . . . .        | 9 391    | 7 181    | Summa 1898               | 72 730   | 66 537   |
| Frankreich . . . . .         | 4 311    | 7 149    | 1897                     | 83 994   | 59 791   |

Wichtigste Warengruppen.

|                                       | Einf. | Ausf.  |                                                 | Einf.  | Ausf. |
|---------------------------------------|-------|--------|-------------------------------------------------|--------|-------|
| Lebende Tiere . . . . .               | 229   | 3 616  | Steine, Thon, Glas und deren Produkte . . . . . | 2 816  | 74    |
| Tierische Nahrungsmittel . . . . .    | 952   | 3 377  | Metalle und Metallwaren . . . . .               | 10 722 | 81    |
| Getreide und Mehl . . . . .           | 961   | 48 494 | Holz, Holz- u. Korbwaren . . . . .              | 4 132  | 836   |
| Kolonialwaren . . . . .               | 5 355 | 59     | Papier und Rohstoffe . . . . .                  | 1 913  | 2     |
| Espirituosen . . . . .                | 1 627 | 45     | Häute und Lederwaren . . . . .                  | 3 953  | 2 638 |
| Parfümerien . . . . .                 | 142   | 2 592  | Fertilwaren u. Rohstoffe . . . . .              | 21 956 | 3 618 |
| Drogen, Chemikalien, Farben . . . . . | 2 379 | 50     | Instrumente u. Maschinen . . . . .              | 5 099  | 41    |
| Harze und Mineralöle . . . . .        | 2 653 | 231    | Anderer Waren . . . . .                         | 7 841  | 783   |
|                                       |       |        | Summa: 72 730                                   | 66 537 |       |

Schiffsverkehr 1898. (Einzelaufen 9926 Schiffe mit 2 780545 Tonnen, ausgelaufen 9873 Schiffe mit 2 771331 Tonnen.)

Eisenbahnen 1899. In Betrieb 1190 km Staats- und 299 km Privatbahnen, zusammen 1489 km; in Bau 80 km.

Post 1897. Zahl der Bureau's 1985. Einnahmen 3 002685, Ausgaben 3 256424 Lei (beides einschließlich der Telegraphen).

|                           | Briefe<br>1000 St. | Postkart-n<br>1000 St. | Drucksachen,<br>Zeitungen u.<br>Warenproben<br>1000 St. | Wertbriefe u. Postanweis-<br>1000 St. | 1000 Lei. |
|---------------------------|--------------------|------------------------|---------------------------------------------------------|---------------------------------------|-----------|
| Innere Verkehr . . . . .  | 6 322              | 2 410                  | 7 901                                                   | 277                                   | 26 381    |
| Außerer Verkehr . . . . . | 2 911              | 623                    | 3 336                                                   | 75                                    | 8 245     |

Telegraphen 1897. Länge der Staatslinien 5231 km, Länge der Träbe 10790 km. Zahl der Bureau's 179. Depeschen: interne 1 030 440, international: 215 608, Dienstdepeschen 39338, zusammen 1 285 386.

### Armee und Marine.

Die allgemeine Dienstpflicht beginnt mit dem vollendeten 20. Lebensjahre und währt in der aktiven Armee 2 Jahre bei der Inf. und 3 Jahre bei den anderen Waffen, in der Ersatzarmee 1. Aufgebots 4 und in der Ersatzarmee 2. Aufgebots 4 Jahre. Mohammedaner können sich für 500 Frank loskaufen.

Das Land ist in 6 Div.-Bezirke (vgl. die Personalien) geteilt, die ihrerseits in je 4 Regt.-Bezirke zerfallen.

Im einzelnen sind vorhanden: 24 Inf.-Regt. von je 2 Bat. (zu 4 Komp.) u. 1 Train-Komp.; 24 Res.-Regt.-Kadros von je 3 Komp.; 6 Bat. (zu 3—4 Komp.) Grenzwa. — Bewaffnung: Mannlicher Repetier-Gewehr von 8 mm Kaliber.

1 Kav.-Div. von 6 Regt. von je 6 Esk. (zu 5 Off., 144 M., 100 Pf.; im Arztee 6 Off., 227 M., 230 Pf.); 1 Esk. — Bewaffnung: Karabiner desselben Systems.

6 Art.-Regt. zu 3 Bt. zu 3 Batt. zu 6 Gesch. (die Batt. 5 Off., 115 M., 60 Pf., 8 Gesch.; im Arztee 5 Off., 182 M., 159 Pf., 6 Gesch. u. 8 bew. Mun.-W.), von denen die 3. Bt. aus Geb.-Art. (3 Batt. zu 4 Gesch.) besteht; 2 Depots. Die meisten Gesch. sind von Krupp; Feldgesch. sind aus Kreuzot geliefert worden. Gewöhnl. Gesch. Kal. 8,7 cm, Geb.-Batt. Kal. 7 cm. — 3 Fest.-Art.-Bat. von je 3 Komp.

1 Brigade Genie von 3 Bat. von je 4 Komp. und 1 techn. Bat., nämlich: 1 Eisenbahn, 1 Pontonier, 1 Telegr. u. 1 Train-Komp.; zu jeder der 3 Bt. gehört eine Bt. Masfaher und 1 Bt. optische Telegr.

### Soll-Friedensstärke 1898.

| Truppentele.                                   | Off. u.<br>Beante. | Uff u.<br>Mannsch. | Pferde.     |
|------------------------------------------------|--------------------|--------------------|-------------|
| Kriegsministerium . . . . .                    | 115                | —                  | 50          |
| Kriegsschule und Uff.-Komp. . . . .            | 40                 | 631                | 158         |
| 6 Inf.-Divisionen mit 6 Art.-Regt. . . . .     | 1793               | 28908              | 3508        |
| 6 Kav.-Regt. . . . .                           | 149                | 3395               | 3050        |
| 1 Esk. Garde . . . . .                         | 17                 | 336                | 300         |
| 1 Brig. Genie . . . . .                        | 102                | 1964               | 60          |
| Fest.-Art., Depots u. Art.-Wertstatt . . . . . | 194                | 1453               | 227         |
| Grenztruppen . . . . .                         | 41                 | 3414               | 17          |
| Flottille . . . . .                            | 49                 | 454                | —           |
| <b>Gesamtfriedensstärke</b>                    | <b>2500</b>        | <b>40555</b>       | <b>7400</b> |

Im Kriege soll jedes Inf.-Regt. 2 neue Feld-Bat. und 1 Depot-Bat. aufstellen; ferner die Res.-Regt. je 4 Bat. und 1 Train-Komp., so daß 6 Res.-Div. formiert werden könnten. — Die Kav. gibt die Kadros für 6 neue, den Feld-Inf.-Div. zu unterstellende Esk. ab. — Die Art.-Regt. werden um je 1 Geb.-Batt. (6 Gesch.) verstärkt und alle 6 Batt. in jedem Regt. sollen 6—8 Gesch. erhalten.

## Gesamtstärke der Armee im Kriege.

|                     | Mann.  | Pferde u.<br>Ochsen. | Gesch. | Fuhrwerke. |
|---------------------|--------|----------------------|--------|------------|
| 6 Inf.-Div. . . . . | 124032 | 20208<br>(2040)      | 312    | 5778       |
| 1 Kav.-Div. . . . . | 2938   | 3224                 | —      | 68         |
| Summa:              | 126970 | 23432                | 312    | 5846       |

## Gesamtstärke der Reservearmee.

|                     | Mann.  | Pferde. | Gesch. | Fuhrwerke. |
|---------------------|--------|---------|--------|------------|
| 6 Inf.-Div. . . . . | 81996  | 15356   | 120    | 2772       |
| Summa               | 126970 | 23432   | 312    | 5846       |
| Summa               | 208966 | 38788   | 432    | 8618       |

## Flotte 1898.

1 Radjacht 1883 (800 T.), 4 Dampfer, 7 Schaluppen, 3 Torpedobarkassen u. 1 Segelschiff. — 1 Schulschiff (Radjehda, 7035 T.) mit 2 10 cm-, 2 6,5 cm- u. 3 4,7 cm-Schnellfeuergeschützen und 2 Torpedo-Lancierrohren.

## Kreta (Kirib).

Die Insel steht unter der Suzeränität der Pforte und wird seit 21. Dez. 1898 von einem auf 3 Jahre erwählten Oberkommissar verwaltet. — Verfassung vom 8. Febr. 1899. Die Nationalversammlung (Volk) besteht aus 188 (darunter 50 Mohammedaner) direkt und auf 3 Jahre gewählten Abgeordneten des Volkes. Religion: griechisch-katholisch u. mohammedanisch. Nationalflagge: Im blauen Felde ein weißes Kreuz, links oben ein weißer Stern im kleinen roten Felde.

W.: . . . .

## Oberkommissar.

**Georg Prinz von Griechenland** Kgl. Hoh. (f. Abt. I unter Griechenland).

Adjut.: Theod. Karpanis, C. Kumpess. — Privatsek.: Andr. Pappadimantopoulos.

## Abgeordneten-kammer.

Präs. vom 20./2.—21./3. 99: J. Sphakianakis.

## Ministerrat vom 8./20. Febr. 1899.

Präs.: Hr. Georg, f. oben. — Finanzen: Konst. M. Kumis. — Justiz: Elef. C. Bentzelos. — Auswärt.: Manuſos Kunduros. — Unterricht u. Kultus: Nikol. Giamalakis. — Inneres u. öff. Arb.: Hussein Zentifarakis.

## Ministerialdepartements.

Finanzen. Beirat: v. Blouay.

## Provinzialbehörden.

Bischöfe. Metrovopolit. von Kreta [Gandia]: Gfmenios; 7 Bischöfe.

Präfekten (Nomarchen) der Departements. Ganea: Mehmet Spadakis; Gandia: G. Maris; Retimo: Ant. Voreadis; Sphakia: L. T. Pphotakis; Lassithi: G. Milonojanakis.

Gendarmerie. Leiter: Graveri, Apt.

Appellhof. Präs. [Ganea]: B. Stalgitiris; St.-Anwalt: G. Moensis. — Bezirksrichter in Ganea, Retimo, Gavelia, Lassithi, Sphakia.

Zollämter in Ganea, Retimo, Gandia.

## Diplomatisches Korps in Gandia und Konsulate.

Amerika, R. St. [ . . . ]

Deutsches Reich. Wk. in Gandia (H. Schwend).



- Frankreich. [Canea: **N. Blanc**, Gk. — 1 Mt. in Candia, Retimo.]  
 Griechenland. [Canea: **N. Genadis**, Gk. — Wk. in Candia (Argyrotastron): **G Sarros**.]  
 Großbritannien. [Canea: **N. W. Graves**, Gk. (99). — Wk. in Candia (. . . .), Retimo (E. A. Trifili, 99).]  
 Italien. [Canea: **A. Medana**. — Ag. in Candia, Retimo.]  
 Oesterreich-Ungarn. [Canea: **J. Pinter**, Gk. — Ag. in Candia (**J. Verinda**), Retimo.]  
 Rußland. [Canea: **A. v. Giers**, Stat u. Gk. (99). — Wk. in Candia (**J. Dzigotaki**), Retimo.]  
 Spanien. [Wk. in Candia (**J. Corpi**).]

### Statistische Notizen.

Flächeninhalt 8618 qkm.

Bevölkerung (Zählung 1887):

| Sandschaft.         | Orthodoxe<br>Griechen. | Mohamedaner. | Ander.     | Summa         |
|---------------------|------------------------|--------------|------------|---------------|
| Hiraktion . . . . . | 55244                  | 37769        | 106        | 93119         |
| Kanea . . . . .     | 48449                  | 21598        | 740        | 65787         |
| Lassithi . . . . .  | 43376                  | 10360        | 38         | 53774         |
| Kethymno . . . . .  | 33105                  | 15946        | 40         | 49091         |
| Sphakia . . . . .   | 29607                  | 2814         | —          | 32421         |
|                     | <b>Summa 204781</b>    | <b>88487</b> | <b>924</b> | <b>294192</b> |

Hauptstadt Candia: 24600 Einwohner.

Arme.

### Samos.

Fürstentum unter einem von der Pforte ernannten und derselben jährlich mit 800000 Pflaster tributpflichtigen Fürsten griechischer Nationalität, der jedoch nach dem Londoner Protokoll vom 11. Dez. 1832 unter dem Schutze von Frankreich, England und Rußland steht. — Fürstl. Flagge: Rotes Kreuz in weißem, roteingefaßtem Dreiecke auf blauem, roteingefaßtem Grunde; Bänderelastage horizontalgestreift: Rot und Blau durch ein weißes Kreuz in 4 Felder geteilt. — S. Jahrg. 1889.

S. 1028.

Konstantinos Panfanis Fürst von Samos, Beamter des Ottomanischen Reichs mit dem Range eines Ulah, geb. 9. Febr. 1846, ernannt 7. März 1899; verm. . . . mit — Sophie geb. Otiades.

Fürstlicher Hof.

Kanzler des Fürstentums: **G. Stamatiades**, Rmdr. — Rmdt der Gendarmerie: **G. Andreadakis**.

Senat 1899.

**A. N. Keifis**, **P. Bassitu**, **D. Gabschidakis**, **Emmanuel S. Theoborn**, Vertreter der vier Distrikte der Insel.

Höhere Behörden u.

Griech.-orthod. Metropolit von Samos und Ikarien: **Gabriel**.

Appell- u. Kassationshof. Präs.: **G. Frangulis**. — Gen.-Prokurator: **B. Georgiades**. — Präs. der Gerichtshöfe erster Instanz. Karlowassi: **D. Wlassopoulos**; Bathy: **S. Joannides**. — Fürstl. Prof. bei dem Tribunal von Bathy: **M. Gabschidakis**; von Karlowassi: **G. Nikoiaides**.

Dir. der Posten: **A. Wandoros**; — der Telegr.: **Kassan**; — der Telephone: **A. Stamatiades**; — des Sanitätswesens: **Dr. Anakreon Stamatiades**. — Injr. des Wasserbaues u. der Forsten: **A. Mantofunis**.

Konsuln in Bathy.

Deutsches Reich: **Aristoteles Stamatiades**, Wk. — Frankreich: **Leon Wittke**, R.-Ag. — Griechenland: **D. Vitali**. — Großbritannien: **D. L. Marc** (97). — Italien:



**Geschwister.**

1. Br. **Mehemed Ali-Pascha**, geb. 28. Okt. 1876. [ . . . ]
2. Prinz. **Chadiga Hanem**, geb. 2. Mai 1879; verm. 31. Jan. 1895 mit Pr. **Abbas Pascha Halim**.
3. Prinz. **Nimet Allah Hanem**, geb. 6. Nov. 1881; verm. Kairo 8. Jan. 1896 mit Pr. **Dschemil Dussur-Pascha**.

**Ehedivah-Mutter.**

**Emineh Hanem**, geb. 1859, vermählt im Jan. 1873, des † Pr. **El Hamu-Pascha** Tochter.

**Hof des Ehedive u.**

Europäisches Kabinett. Gen.-Sekr.: **Schefik-Bei**. — Arabisches Kabinett: **Mahmud-Pascha Fehmi**; Türk. Kabinett: **Mahmud-Pascha Schüfri**.

Zeremonien-Amt. Zeremonienmt.: **Hassan-Pascha Ahiem**; Zeremonienmt.: . . . — Chef der Daira (Privatkanzlei): **de Martino-Pascha**. — Leibarzt: **Dr. H. Kauff-Bei**. — Architekt: **Fabricius-Bei**. — Militär-Stab. Chef-Adjut.: **Abdul Halim-Pascha Ahiem**.

**Ministerium (16. April 1894).**

Präs. und Min. des Innern: **Mustapha-Pascha Fehmi**. — Krieg und Marine: **Wahamed-Pascha Alban**. — Öffentl. Arbeiten und Unterricht: **Hussain-Pascha Sachri**. — Ausw. Angei.: **Butros-Pascha Gali**. — Finanzen: **Ahmet-Pascha Maslum**. — Justiz: **Ibrahim-Pascha Suad**.

Gesetzgeb. Versammlung. Praj.: . . .

**Die Departements- u. a. Zentralbehörden.**

Ausw. Angei. UStSekr.: **Mohammed-Pascha Scherif**.

Finanzen. Beirat: **J. V. Gorst**. — UStSekr.: **A. Mitchell Jones**. — Gen. Dir. der Zölle: **A. Gaillard**; Gen.-UDir.: **Michalla-Bei**; Gen.-Kontr.: **Peake-Bei**; Gen.-Dir. der Küstenverteid.: **Hunter**.

Krieg u. Marine. UStSekr.: **Sir G. Zohrab-Pascha**, Brig.-Gen. — Armee. Sirdar: **Lord Kitchener of Khartoum and Aspall-Pascha**, Div.-Gen., Mal. großbrit. Gen.-Maj. — **Kundie-Pascha**, Brig.-Gen., Gen.-Adjut. und Chef des Gen.-Stabes.

Öffentl. Unterricht. UStSekr.: **Jakub Artin-Pascha**. — Bibliothek. Dir.: **Prof. Moris**. — Jurist. Akad. Dir.: **Festoud**.

Inneres. Beirat: **Ragell-Bei**. — UStSekr.: **Ibrahim-Pascha Neaib**. — Paster. Posten. Dir.: **Kooff**. — Gen.-Kontrollleur der Pafen und Leuchtthürme: **Sir F. G. Morice-Pascha**, Div.-Gen.; UGen.-Kontr.: **Moussfield**. — Posten. Gen. Dir.: **Juyet Saba-Pascha**; UGen.-Dir.: **Charteris-Bei**. — Gefängnisse. Gen. Insp.: **Cotes-Pascha**. — Polizeikommandanten [Kairo]: **Harvey-Pascha**; [Alexandria]: **Harrington-Bei**; [Suezkanal]: **Schald**, Maj.

Sanitätsdienst u. Gen.-Dir.: **Dr. Sir F. G. Rogers-Pascha**. — **Dr. Mahmud-Pascha Zichy**. — Unterdrückung der Ausfuhr von Sklaven. Gen.-Dir.: **Mac Murdo**, Major.

Justiz. Beirat: **McIlwraith**. — UStSekr.: . . . — Verwaltungstreitigkeiten: **Donna Serra**, **Jourdan-Pietri**, **Bernardi**, Räte.

Appell. Gerichtshof für die Eingeborenen. Praj.: **Saleh Sabet-Pascha**; Gen.-Prof.: **Corbett-Bei**; Gen.-Adv.: **Kasouat-Bei**.

Gemeinl. Appell. Gerichtshof. Praj.: **Bellet**; Gen.-Prof.: **Borchgrevink**. — Gerichtshofe 1. Instanz in Alexandria, Kairo, Manjura.

Öffentl. Arbeiten. UStSekr.: **Sir W. G. Garstin**; Gen.-Sekr.: **Micour-Bei**. — Dentmaler, Altertümer. Gen.-Dir.: **Forst**; Konservator: **Brugsch-Bei**.

Grenz., Telegr. u. Pafen von Alexandria. Verwalt.-Kat. Praj. u. enal. Adminstr.: **Girouard**, Mal. großbrit. Maj.; franz. Adminstr.: **Barols**; ägypt. Adminstr.: **Stander Fehmi-Pascha**. — Gen.-Insp. der Telegr.: **Floyer**.

Bewässerung. Gen.-Insp. von Unterägypten: **Brown**; von Oberägypten: **Wilson**. Bauten. Gen.-Dir.: **Arnold Perry**.

W a k f s. Gen.-Dir.: **Mohamed Raïzi**-Pascha.

Kasse der Etschuld. Ausw. Kommissar-Direktoren. Deutsches Reich: **Dr. jur. C. v. Mohl**, kgl. preuß. Adv. u. Raif. Gleg.-Rat; Frankreich: **Louis**, v. M.; Großbritannien: **Sir Monzo Money**; Italien: **Morana**; Oesterreich-Ungarn: **Baron v. Trauttenberg**; Rußland: **v. Hoelze**, Wkai.

See-Sanitätsdienst u. Quarantäne. Prae.: **Dr. Kuffer**; Gen.-Insp.: . . . .

Moham. Kultus. Groß-Kadi: **Scheich Abdalla Gamalet-Dine**; Scheich ul Azhar: **Scheich Selim**; Groß-Mufti: **Scheich Mohammed-Abdu**.

Kopt.-orth. Patriarch von Ägypten und Nubien [Kairo]: **Amba Kyriilos**; Gen.-Bischof: **Juwanos**, Erzbischof v. Alexandria.

Armenisch-orth. Patriarch: . . . ., Bischof; beauftr.: **Der Nempre**.

Griechisch-orth. Patriarch von Alexandria, Libyen, Beniamolis, Aethiopien und ganz Ägypten [Kairo]: . . . .; Gen.-Bis.: **Germanos Wurlalidis**, Metropolit. von Thebais; Erzbischof vom Beräe Sinaï: **Porphyrios**.

Kath. Bischof. Alexandria: **S. Bonfigli**, Erzb. von Sabasa, Bischof u. apost. Delegat für Ägypten und Arabien. — Apost. Bischof für die Griech.-Kath.: **Kabis**. — Apost. Bischof für Zentral-Asita [Aghuan]: **Koveggio**, Bischof von Amaret. — Patriarch für die kath. Mevren in Ägypten: **Mafarius**, Bischof von Saqarea und Philippi. — Diözesan Bischof der kath. Armenier: **Barnabus Akhetikian**. — Patriarch von Antiochia, Alexandria und Jerusalem: **Gregorios Jojerb**. — Gen.-Bischof der griech.-melchitischen Kirche: **Athanasius Kaiser**. — Patr. Bischof der Maroniten: **Kubraïl Ester Agialtodini**.

Israeliten. Gr.-Rabbiner [Alexandria]: **Hazan**. — [Kairo]: **Beusimon**.

Kommissar der Heben Pforte: **Abmet Wanchar**-Pascha, Wanchir. — Sekretäre: **Harif-Bei**, **Mohsin-Bei**, **Osman-Gjendi**; 1. Adjut.: **Schewky**-Pascha, Brig.-Gen.

#### Nationalversammlung und gesetzgeb. Körper.

Präs.: **Omar**-Pascha Lutfi.

Brit. Besatz.-Armee.

Commandant [Kairo]: **Hon. R. A. J. Talbot**, kgl. großbrit. Gen.-Maj. — Alexandria: **Lane**, Gen.-Maj.

Gen.-Gouverneur des Sudan [. . . .]: **Lord Kitchener of Khartum and Aspall**-Pascha.

#### Diplomatisches Korps [und Konsulate].

\*Amerika. R. St. Dipl. Ag. u. G.M.: . . . . (. . . .)<sup>1)</sup>. [Kairo: der dipl. Ag. G.M.; **C. Watted**, B. u. Dep.-G.M. (97); **W. D. Hunter**, Dep.-G.M. (98). — Ag. in Alexandria, Kenneh, Lutfor, Mansura, Port Said, Suut, Sues.]

Belgien. Dipl. Ag. u. G.M.: **L. Mastens** (30./2. 88), a. G. u. v. M.; Leg.-Zentr. 1. Kl.: **G. Havenith**. [Alexandria: **P. Remy** (94). — Kairo: der Gen. G.M.; **G. A. Eid** (93) u. 1 Bk. (Alf. Eid). — Port Said: **G. Riche**. — Ag. in Lutfor, Mansura, Sues.]

Franken. [Alexandria: **J. M. Debbane**, G.M. — Bk. in Kairo (**G. Eid** ad int.), Mansura (**P. Debbane**.)]

Dänemark. Dipl. Ag.: der G.M. in Alexandria. [Alexandria: **A. Gf Bogheb**, G.M. (G.M. (16/6. 1891), u. 1 Bk. (**G. Dumreicher**). — Bk. in Damiette, Kairo (**G. Dieueh**, K.), Mansura, Port Said, Sues.]

\*Deutsches Reich. Dipl. Ag. u. G.M.: **v. Müller**, Leg.-Rat mit dem Titel und Range eines A. G. u. v. M. u. G.M. (7./1. 98); Leg.-Zentr.: **Dr. Gf v. Oberndorff**; Alt.: **M. Schö v. Lypenhelm**, Maj.; Adv. v. **Grünau**, Lt.; Gf v. **Leunhausen**; Wissenschaftl. Ritt.: **Dr. Borgardt**; Dolm.: . . . . [Alexandria: **v. Hartmann** u. 1 Bk. (**Gardot**, Alf.) — Kairo: der dipl. Ag. G.M.; **Anton** u. 1 Bk. (**Breiter**). — Port Said: **P. Braun**. — Sues: **Lb. Meyer**. — Ag. in Kenneh, Lutfor, Mansura, Sagass, Suut, Sobag, Sianta.]

<sup>1)</sup> Das Datum hinter dem Namen ist das der Beglaubigung.

- \*Frankreich. Dipl. N. u. G. K.: G. **Cogordan** (. /9. 94), a. G. u. b. M.; 1. Zentr.: **Hammond Pecomte**; 2. Zentr.: **Mantellier de Montrachy, Le Brun**; Dolm.: **Quern**. [Alexandria: P. Girard u. 1 Hilfs-K. (Harismendy). — Kairo: Gmm. **Bertrand**. — Port Said: **Summaripa** (97). — N. K. in Sues (**Altmer**); N. K. in Minieh, Admin, Damiette, Esneh, Girgeh, Ismailia, Kenneh, Koffeir, Lufior, Mansura, Medinet, Minieh. Siut, Tanta.]
- \*Griechenland. Dipl. N. u. G. K. [Kairo]: J. **Gryparis** (. . .); 1. Zentr.: **B. Scabb**; 2. Zentr.: **N. Sacturis**. [Alexandria: der dipl. N. G. K. — Kairo: K. **Stotibis**. — Port Said: **N. Papadakis**. — N. K. in Mansura, Zagafig, Siut, Sues, Tanta; N. K. in Suakin.]
- \*Großbritannien. Dipl. N. u. G. K.: **Discount Cromer of Cromer** (. . . 83), b. M.; 1. Zentr.: **Sir J. Kennell Robb**; 2. Zentr.; **N. Paquet**; 3. Zentr.: **T. D. Fohler**, **A. Afers-Douglas**; Arzt: **Dr. A. Murison**; Clerk: **P. Sciortino**. [Alexandria: G. B. Goud (97) u. 1 N. K. (N. D. Alban, 90); Kaplan: **Rev. W. Cowan**; Arzt: **A. A. Morrison**. — Kairo: der dipl. N. G. K.; **N. Borg** (84). — Port Said: **D. A. Cameron** (97) u. 1 N. K. (**A. K. Maling**). — Suakin: **S. S. Lamb** (94). — N. K. in Zagafig, Sues (**J. K. Morris**); N. K. in Assuan, Birket-es-Saba, Mansura, Tanta.]
- Hatti. [L. G. **Wirth**.]
- \*Italien. Dipl. N. u. G. K.: **S. Eugini** (12./2. 97); Zentr.: **G. de Martino**; Dolm.: **K. Sola**. [Alexandria: **G. Romano** u. 3 N. K. (**A. Burdese**, **N. Tritoni**, **G. Pocard**) (99); Arzt: **Dr. A. Torella**. — Kairo: **Ob. Toscani** (99) u. 2 N. K. (**E. Castiglia**, **G. S. Maioni**, 99). — Port Said: **G. Zona** (99) u. 1 N. K. (**G. Sabetta**, 99). — N. K. in Beni Suef, Damiette, Esneh, Farum, Girgeh, Kenneh, Lufior, Mansura, Minieh, Zagafig, Siut, Sues, Tanta.]
- Liberia. [Kairo: L. G. **Wirth**.]
- Nuremburg: f. Niederlande (Monv. 6./7. Jan. 1880).
- \*Niederlande. Dipl. N. u. G. K.: **Ähr Dr. P. J. K. M. van der Voet de Willehoit** (. /10. 84). [Alexandria: **G. W. Schüs**. — Kairo: der dipl. N. G. K.; **M. J. Bretschneider**. — Port Said: **M. E. Macdonald**. — N. K. in Sues (**K. Gub**)]
- Oesterreich-Ungarn. Dipl. N. u. G. K.: **Dr. K. Ähr Heibler v. Egeregg und Sorgenstein** (. . .), tit. A. G. u. b. M.; 1. Zentr.: **L. v. Gallenberg**; Alt.: **G. Rielwandegg**. [Alexandria: **N. Wodianer v. Maglób** u. 1 N. K. — Sbartum: . . . — Kairo: **N. Bogacay** (99) u. 1 N. K. — Port Said: **A. Merle**. — N. K. in Mansura, Sues; N. K. in Girgeh, Ismailia, Kenneh, Lufior Minieh, Siut, Tanta u. Bahala.]
- \*Röhen. Dipl. N. u. G. K.: **Mustazim es Saltaneh**, G. K. (. . /7. 99); Zentr.: **Afram el Mulk**. [Alexandria: **Mufateh el Mulk**, G. K. (99) u. 1 N. K. (**Haschem-Pa**). — N. K. in Benha, Kenneh, Mansura, Port Said (**Ala Ahmed**), Zagafig, Siut, Sues, Tanta.]
- \*Portugal. G. K. u. G. K., beauftr.: der K. in Alexandria. [Alexandria: **Aler. Mar. de Bogheb**, G. K. — N. K. in Kairo, Mansura, Port Said, Zagafig, Sues; N. K. in Damiette, Minieh.]
- \*Rusland. Dipl. N. u. G. K.: **A. J. v. Kojander** (. . .), G. Rat; Zentr.: **A. Bronewöth**, Hofrat. [Kairo: der dipl. N. G. K. u. 1 N. K. (**Schebunin**, Koll. W.). — Port Said: **S. Bronn**. — N. K. in Alexandria (**M. Iwanow**, Koll. W.), Damiette, Mansura, Sues (**N. Costa**); N. K. in Assuan, Beni-Suef, Esneh, Girgeh, Kenneh, Lufior, Minieh, Kairo, Zagafig, Siut, Zehaa, Tanta.]
- \*Schweden u. Norwegen. [Alexandria: **G. S. Estberg**, G. K. (96) u. 1 N. K. (**S. Barker**, K., 89). — N. K. in Port Said, Sues.]
- Serbien. [Alexandria: der russische K.]
- \*Spanien. Dipl. N. u. G. K.: **N. Larios** (. . . 99). [Alexandria: **N. Spagnolo**. — Kairo: **R. Pelizaeus** u. 1 N. K. — Port Said: **A. de la Corte**. — N. K. in Damiette, Sues; N. K. in Girgeh, Mansura, Siut, Tanta.]

**Statistische Notizen.**

**Areal und Bevölkerung.**

Die Gesamtoberfläche von Ägypten (mit Ausschluß der Besitzungen im Sudan u.) beträgt 994300 qkm.

Verteilung der Bevölkerung nach der administrativen Einteilung.

(Zählung vom 1. Juni 1897.)

|                                   | Kultur-<br>fläche<br>qkm | Bevölkerung  |                 | Summa.          |                 |
|-----------------------------------|--------------------------|--------------|-----------------|-----------------|-----------------|
|                                   |                          | männlich.    | weiblich.       |                 |                 |
| <b>Unterägypten.</b>              |                          |              |                 |                 |                 |
| Gouv. Kairo . . . . .             | 16                       | 302857       | 267205          | 570062          |                 |
| " Alexandria . . . . .            | 180                      | 168599       | 151167          | 319766          |                 |
| " Damiette . . . . .              | 12                       | 22921        | 20880           | 43751           |                 |
| " Port Said u. Kanal. . . . .     | 28                       | 29760        | 20419           | 50179           |                 |
| " Sues . . . . .                  | 0,5                      | 12594        | 12376           | 24970           |                 |
| " El-Mrisch . . . . .             | 0,5                      | 8586         | 8405            | 16991           |                 |
| Mud. Weherah . . . . .            | 2477                     | 318884       | 312341          | 631225          |                 |
| " Scharfieh . . . . .             | 2344                     | 374752       | 374378          | 749130          |                 |
| " Dakahlieh . . . . .             | 2411                     | 367643       | 369065          | 736708          |                 |
| " Gharbieh . . . . .              | 6062                     | 651731       | 615925          | 1 297656        |                 |
| " Kaliubieh . . . . .             | 912                      | 186250       | 185215          | 371465          |                 |
| " Menufieh . . . . .              | 1655                     | 438798       | 430408          | 864206          |                 |
| <b>Oberägypten.</b>               |                          |              |                 |                 |                 |
| Mud. Siut <sup>1)</sup> . . . . . | 3525                     | 394257       | 388463          | 782720          |                 |
| " Beni Suëf . . . . .             | 1221                     | 159799       | 154655          | 314454          |                 |
| " Fajum <sup>2)</sup> . . . . .   | 1317                     | 188048       | 182958          | 371006          |                 |
| " Wjeh . . . . .                  | 966                      | 204528       | 197106          | 401634          |                 |
| " Minieh . . . . .                | 2000                     | 279995       | 268637          | 548632          |                 |
| " Gizeh . . . . .                 | 1689                     | 349625       | 338386          | 688011          |                 |
| " Keneh . . . . .                 | 1410                     | 374484       | 336973          | 711457          |                 |
| " Nubien . . . . .                | 862                      | 118739       | 121643          | 240382          |                 |
| Gouv. Dongola . . . . .           | 320                      | 25942        | 30484           | 56426           |                 |
| " Suakin . . . . .                | ?                        | 8729         | 6984            | 15713           |                 |
| <b>Sivab.</b>                     |                          |              |                 |                 |                 |
| Dafe Sivab . . . . .              | 40                       | 2500         | 2500            | 5000            |                 |
| <b>Ägypten</b>                    |                          | <b>29437</b> | <b>4 985021</b> | <b>4 826523</b> | <b>9 811544</b> |

**Bevölkerung Ägyptens bis Wabi Falsa.**

| Nationalität.                      |          | Religion.              |          |
|------------------------------------|----------|------------------------|----------|
| Ägypter . . . . .                  | 9 621879 | Mohammedaner . . . . . | 8 978775 |
| Fremde . . . . .                   | 112526   | Christen . . . . .     | 730162   |
| Griechen . . . . .                 | 38175    | Kopten . . . . .       | 608446   |
| Italiener . . . . .                | 24467    | Orthodore . . . . .    | 53479    |
| Briten . . . . .                   | 19557    | Katholiken . . . . .   | 56843    |
| Franzosen . . . . .                | 14155    | Protestanten . . . . . | 11894    |
| Oesterreicher und Ungarn . . . . . | 7117     | Juden . . . . .        | 25200    |
| Russen . . . . .                   | 3193     | Anderer . . . . .      | 268      |
| Deutsche . . . . .                 | 1277     |                        |          |
| Anderer . . . . .                  | 4585     |                        |          |
| <b>Summa: 9 734405</b>             |          | <b>Summa: 9 734405</b> |          |

<sup>1)</sup> Mit Einschluß der Dafen Gharbeh und Dachei. — <sup>2)</sup> Mit Einschluß der Dafen Behariz und Farafrah.

## Städte mit mehr als 20000 Einwohnern nach der Zählung 1897.

|                      |        |                            |       |                         |       |
|----------------------|--------|----------------------------|-------|-------------------------|-------|
| Kairo . . . . .      | 570062 | Sakafih . . . . .          | 35715 | Damanhur . . . . .      | 27286 |
| Alexandria . . . . . | 319766 | Manjura . . . . .          | 34997 | Keneh . . . . .         | 21364 |
| Faia . . . . .       | 57289  | Damiette . . . . .         | 31288 | Sebiba-el-Kom . . . . . | 20512 |
| Port Saïd . . . . .  | 42095  | Kajum . . . . .            | 31262 | Minieh . . . . .        | 20404 |
| Suit . . . . .       | 42012  | Mehalla-el-Kobra . . . . . | 31100 |                         |       |

## Finanzen.

Abrechnung für 1897 u. 1898. (In ägyptischen Pfunden = 20,74 Reichsmark.)

|                | Einnahmen. | Ausgaben. | Überschuß |
|----------------|------------|-----------|-----------|
| 1897 . . . . . | 11 093000  | 10 659000 | 434000    |
| 1898 . . . . . | 11 348000  | 10 864000 | 484000    |

Budget für 1899. (In ägyptischen Pfunden.)

| Einnahmen.                         |          | Ausgaben.                           |        |
|------------------------------------|----------|-------------------------------------|--------|
| Direkte Steuern . . . . .          | 4 794000 | Von Verwaltungsbehörden . . . . .   | 635000 |
| Indirekte Steuern . . . . .        | 2 450000 | Kauf von Militärdienst . . . . .    | 100000 |
| Zölle . . . . .                    | 900000   | Justizministerium . . . . .         | 480000 |
| Tabak . . . . .                    | 1 000000 | Sonstiges . . . . .                 | 55000  |
| Anderer Steuern . . . . .          | 580000   | Vom Staatseigentum . . . . .        | 95000  |
| Von Einnahmeverwaltungen . . . . . | 2 306000 | Gouvernerat Suakim . . . . .        | 12000  |
| Eisenbahnen . . . . .              | 1 920000 | Behaltsabzüge . . . . .             | 62000  |
| Telegraphen . . . . .              | 47000    | Vorwegnahme auf die Reserve-        |        |
| Post . . . . .                     | 116000   | fonds für Steuernachlässe . . . . . | 216000 |
| Häfen u. . . . .                   | 223000   |                                     |        |
|                                    |          | <b>Summa: 10 600000</b>             |        |

## Ausgaben.

|                                                     |          |                                      |          |
|-----------------------------------------------------|----------|--------------------------------------|----------|
| Zwillinge, Anapanen, Kabinett des Scheive . . . . . | 253861   | Post . . . . .                       | 107589   |
| Verwaltungs- und Erhebungskosten . . . . .          | 2 320185 | Häfen u. . . . .                     | 65554    |
| Min. des Äußern . . . . .                           | 11116    | Öffentliche Sicherheit . . . . .     | 524395   |
| Finanzen . . . . .                                  | 87147    | Min. des Krieges . . . . .           | 439570   |
| Unterrichts . . . . .                               | 107964   | Evakuationsarmee . . . . .           | 84825    |
| Innern . . . . .                                    | 394195   | Gouvernerat Suakim . . . . .         | 110517   |
| Justiz . . . . .                                    | 395623   | Pensionen . . . . .                  | 439000   |
| öf. Arbeiten . . . . .                              | 637903   | Tribut und Staatsschuld . . . . .    | 4 723031 |
| Provinzverwaltung . . . . .                         | 321790   | Tribut . . . . .                     | 665041   |
| Zölle u. . . . .                                    | 173389   | Konsolidierte Schuld . . . . .       | 3 723124 |
| Sonstige Kosten . . . . .                           | 191058   | Nicht konsolidierte Schuld . . . . . | 264866   |
| Einnahmeverwaltungen . . . . .                      | 1 173869 | Unvergeliebene Ausgaben . . . . .    | 32000    |
| Eisenbahnen . . . . .                               | 956726   | Aufhebung des Kondienstes . . . . .  | 250000   |
| Telegraphen . . . . .                               | 44000    | Sudan . . . . .                      | 317255   |
|                                                     |          | Reservefonds . . . . .               | 415857   |
|                                                     |          | <b>Summa: 10560000</b>               |          |

Budget für den Sudan 1899: Einnahmen 51500, Ausgaben 383272 ägypt. Pfd.

Öffentliche Schuld am 30. September 1899. (In Pfunden Sterl.)

|                                          |           |                                 |          |
|------------------------------------------|-----------|---------------------------------|----------|
| Garantierte Anl. v. 1885 zu 3% . . . . . | 8 410800  | Domianalanleihe zu 4% . . . . . | 3 124400 |
| Unstaffierte Schuld zu 4% . . . . .      | 55 971960 | Daira-Sanieh zu 4% . . . . .    | 6 262800 |
| Privilegierte Schuld zu 3% . . . . .     | 29 393580 |                                 |          |
|                                          |           | <b>Summa: 103 163620</b>        |          |

Handel. (In ägypt. Pfunden à 20,74 Reichsmark.)

| Jahr           | Waren.    |           | Geld.    |          | Transit. |
|----------------|-----------|-----------|----------|----------|----------|
|                | Einfuhr.  | Ausfuhr.  | Einfuhr. | Ausfuhr. |          |
| 1894 . . . . . | 9 266116  | 11 892875 | 1 995676 | 1 816256 | 707908   |
| 1895 . . . . . | 8 389933  | 12 632450 | 4 319265 | 2 322190 | 558574   |
| 1896 . . . . . | 9 828604  | 13 232108 | 3 720425 | 1 526160 | 564302   |
| 1897 . . . . . | 10 663672 | 12 321220 | 2 921722 | 2 369479 | 605738   |
| 1898 . . . . . | 11 033219 | 11 805179 | 2 730116 | 1 891513 | 711908   |

Auswärtiger Handel nach den Verkehrsländern 1898. (In 1000 ägypt. Pfunden.)

| Verkehrsländer.                 | Einf. | Ausf. | Verkehrsländer.                 | Einf.  | Ausf.  |
|---------------------------------|-------|-------|---------------------------------|--------|--------|
| Türkei . . . . .                | 1 702 | 391   | Britische Besitzungen . . . . . | 692    | 40     |
| Griechenland . . . . .          | 98    | 14    | Belgien . . . . .               | 543    | 31     |
| Italien . . . . .               | 501   | 361   | Deutschland . . . . .           | 316    | 481    |
| Oesterreich-Ungarn . . . . .    | 746   | 413   | Rußland . . . . .               | 471    | 1 860  |
| Spanien . . . . .               | 3     | 205   | Amerika . . . . .               | 332    | 873    |
| Frankreich und Algier . . . . . | 1 070 | 1 129 | Andere Länder . . . . .         | 687    | 484    |
| Großbritannien . . . . .        | 3 872 | 5 523 | Summa                           | 11 033 | 11 805 |

Wichtigste Ausfuhrartikel 1898. (In 1000 ägypt. Pfunden.)

|                         |       |                  |     |                    |     |
|-------------------------|-------|------------------|-----|--------------------|-----|
| Baumwolle . . . . .     | 8 449 | Zucker . . . . . | 544 | Zwiebeln . . . . . | 182 |
| Baumwollfäden . . . . . | 1 511 | Bohnen . . . . . | 339 | Reis . . . . .     | 100 |

Der Hafen von Alexandria nahm an der Einfuhr mit 9 706 378 und an der Ausfuhr mit 11 586 799 ägyptischen Pfunden teil.

Schiffsverkehr im Hafen von Alexandria 1898. Eingelaufen 2454 Schiffe mit 2 555 396 Tonnen, ausgelaufen 2428 Schiffe mit 2 559 876 Tonnen.

Eisenbahnen 1898. Länge der Linien: Staatsbahnen 2235 km, Privatbahnen 592 km, Militärbahn 420 km, zusammen 3247 km.

Post 1898. Zahl der Bureaux: 290.

|                           | Briefe, Postkarten.<br>1000 St. | Drucksachen u. Warenproben.<br>1000 St. | Eingeschriebene Sendungen.<br>1000 St. | Ämtlicher Briefwechsel.<br>1000 St. |
|---------------------------|---------------------------------|-----------------------------------------|----------------------------------------|-------------------------------------|
| Außerer Verkehr . . . . . | 9 460                           | 7 249                                   | 441                                    | 2 300                               |
| Innere Verkehr . . . . .  | 2 276                           | 1 043                                   | 189                                    | —                                   |

Einnahme 122867, Ausgabe 99690 ägypt. Pfd.

Telegraphen 1898. Länge der Linien 3390 km, der Drähte 15079 km. Zahl der Bureaux 250. Zahl der Depeschen 2 743 488.

Armee, Polizei und Marine.

Nach den Gesetzen vom 5. Aug. 1880 u. 22. Febr. 1882 soll jeder Ägypter (mit Ausnahme von Geistlichen, Lehrern, Studenten etc.) vom 21. Lebensjahre an zu einem 6jährigen aktiven Dienst in der Armee oder Marine oder den Arbeiter-Abteilungen verpflichtet sein und demnachst 5 Jahre im Kedis- (Landwehr-) und 5 resp. 6 Jahre im Landsturm-Verhältnis stehen; Postkauf für 20 Pfr. = 400 M. gestattet. Der Effektivbestand darf 18000 M. nicht überschreiten.

Sollfriedensstärke der Armee 1898/99.

| Truppenteile.                                                   | Offiziere. | Beamte. | Mann. |
|-----------------------------------------------------------------|------------|---------|-------|
| Stäbe, Musik, Verwaltung, Lokaltruppen . . . . .                | 207        | 533     | 533   |
| 7 Zellab. (je 4 Komp.), 4 Sudanesen-Bat. (je 5 Komp.) . . . . . | 442        | 144     | 13600 |
| 1 Kav. Bat mit 7 Esk. . . . .                                   | 51         | 36      | 1202  |
| 2 Abt. Kamel-Reiterei . . . . .                                 | 18         | 6       | 600   |
| 4 Feldb., 1 Marim-, 1 Maultier-, 1 Kamel-Batt. . . . .          | 40         | 33      | 950   |
| 1 Festungs- Art. Bat. . . . .                                   | —          | —       | —     |

13 Bat., 9 Esk., 7 Batt. (zu 6 Gesch.) etc.: 758 752 16885  
 ferner 1300 Pferde, 1700 Kamele, 310 Maultiere und 150 Geschütze. In der Zahl der Off. u. Mannsch. sind nicht inbegriffen 76 engl. Off. und ca 1400 Weiber (allein ca 1200 bei den sudanes. Bat.).

Die Polizei, in Stadt- (für Alexandria, Kairo, Sueskanal) und Provinzialpolizei eingeteilt, teils aus angeworbenen Ausländern, teils aus Kedis Mannschaften mit 10 Off. Mann bestehend, zählt 90 Off. (darunter 23 Europäer für die Stadtpolizei), 240 Beamte und 6106 Mann. Die Küstenwache ist etwa 50 Off. und rund 1000 Mann stark.

Die Stärke der großbrit. Besatzung: s. Großbritannien, S. 786.



**Kriegsflotte 1895.**

1 Radjacht (3140 T., 6400 i. Pf., 8 Gesch.), 1 Dampfer 1888 (3920 T., 600 i. Pf., 6 Gesch.), 5 Doreichentruzer. — Ferner 1 Freg. (1760 T., 30 Gesch.) u. 1 Kerr. (970 T., 10 Gesch.) ohne Maschinen.

**Sueskanal-Gesellschaft.**

(Compagnie universelle du Canal maritime de Suez.)

Begründet 1854. Beginn der Aktien-Emission 5. Nov. 1858. Beginn der Arbeiten 22. Apr. 1859. Einweihung des Kanals 17. Nov. 1869. Länge von Port Said bis Sues 160 km. Breite am Wasserspiegel 58 bis 100, an der Sohle 22 Meter, Tiefe 8 Meter. — S. Jahrb. 1872, S. 792.

Präsident der Gesellschaft: August Pr. v. Arenberg. — Hauptagent in Ägypten: Of de Skrionne.

**Finanzen.**

Abrechnung für 1898. Einnahmen 87 906255 Frank (davon 82 657421 Frank Schiffseinnahmen), Ausgaben 24 461268 Frank. Ueberschuß 63 441987 Frank.

**Schiffsverkehr im Sueskanal.**

| Jahr. | Schiffe. | Bruttotonn. | Nettotonn. | Jahr. | Schiffe. | Bruttotonn. | Nettotonn. |
|-------|----------|-------------|------------|-------|----------|-------------|------------|
| 1889  | 3125     | 9 605745    | 6 783187   | 1894  | 3352     | 11 283855   | 8 039175   |
| 1890  | 3389     | 9 794130    | 6 890094   | 1895  | 3434     | 11 833637   | 8 448853   |
| 1891  | 4207     | 12 217986   | 8 698777   | 1896  | 3409     | 12 039859   | 8 569254   |
| 1892  | 3559     | 10 866401   | 7 712029   | 1897  | 2986     | 11 123403   | 7 890574   |
| 1893  | 3341     | 10 753798   | 7 659068   | 1898  | 3503     | 12 962632   | 9 238693   |

Nach der Flagge verteilen sich die Schiffe 1898 wie folgt:

| Klagge:                    | Schiffe | Nettotonn. | Klagge:                  | Schiffe | Nettotonn. |
|----------------------------|---------|------------|--------------------------|---------|------------|
| Englische . . . . .        | 2295    | 6 297743   | Türkische . . . . .      | 54      | 57724      |
| Deutsche . . . . .         | 356     | 969597     | Dänische . . . . .       | 8       | 23320      |
| Französische . . . . .     | 221     | 571517     | Ägyptische . . . . .     | 10      | 9877       |
| Holländische . . . . .     | 193     | 381866     | Chinesische . . . . .    | 4       | 4290       |
| Oesterreichische . . . . . | 85      | 213020     | Amerikanische . . . . .  | 4       | 1531       |
| Japanische . . . . .       | 46      | 183325     | Griechische . . . . .    | 2       | 1345       |
| Russische . . . . .        | 48      | 163192     | Rumanische . . . . .     | 1       | 1241       |
| Spanische . . . . .        | 49      | 149306     | Schwedische . . . . .    | 2       | 592        |
| Italienische . . . . .     | 74      | 137294     | Argentiniſche . . . . .  | 1       | 320        |
| Norwegische . . . . .      | 47      | 81216      | Portugiesische . . . . . | 3       | 297        |
|                            |         |            | Summa:                   | 3503    | 9 238693   |

**Uruguay (Republica Oriental del Uruguay).**

Republik, unabhängig (von Spanien) seit 25. August 1825. — Verfassung vom 10. Sept. 1829. Der Senat besteht aus 19 indirekt auf 6 Jahre gewählten Mitgliedern (1 für jedes Departement, die mindestens 33 Jahre alt, seit 7 Jahren Bürger der Republik sein und 10000 Pesos oder gleichwertiges jährliches Einkommen besitzen müssen). Die Deputiertenkammer besteht aus 69 auf 3 Jahre direkt gewählten Abgeordneten (auf 3000 Einw. je 1), die mindestens 25 Jahre alt, 5 Jahre Bürger sein und 4000 Pesos oder gleichwertiges jährliches Einkommen besitzen müssen. Beamte sind zu beiden Körperschaften nicht wählbar. Wahlberechtigt ist jeder Staatsbürger von mindestens 20 Jahren. Der Präsident wird vom gesetzgeb. Körper auf 4 Jahre gewählt. — Landesfarben: Weiß und Blau. Kriegs- und Handelsflagge: Keunrot Blau und Weiß horizontal gestreift der oberste und untere Streifen weiß, die obersten 5 Streifen werden am Klappstock von einem quadratischen weißen Felde mit goldenem Sonnen eingenommen.

Rollziehende Gewalt (Poder ejecutivo).

Präs. 1. März 1899—1903: Juan Luis Gueſas; VPräs.: Battie y Ordoñez.

## Staatsrat.

Präs.: Dr. J. C. Blanco.

Gesetzgebender Körper (Poder legislativo).

Sitzungen gewöhnlich 15. Febr. bis Juni. Permanente Kommission.

Senat. Präs.: der VPräs. der Republik; VPräs.: . . . . . — Deputiertenkammer. Präs.: . . . . .

Ministerium vom 5. März 1899.

Krieg u. Marine: Gallorda. — Inneres u. Justiz: Saturnino Camp. — Ackerbau, Industrie, Unterricht u. öffentl. Arb.: Dr. Campestegeb. — Finanzen: G. M. Peña. — Aukeres u. Kultus: Herrero u Espinosa. — Gen.-Sekr.: D. Hordeñana.

Sonstige Behörden u.

Posten u. Telegraphen. Dir.: E. Campo.

Höchster Gerichtshof (Poder judicial). Der Präs. wird alle 6 Monate neu gewählt.

Mil.-Gerichtshof. Präs.: M. Tafes, Gen.-Lt.

Katholischer Erzbischof: Dr. M. Soler.

Armee. Gen.-Stabschef: Salvador Tafes, Gen.

Diplomatisches Korps zu Montevideo [u. Konsulate].

Amerika, N. St. N. G. u. b. M. [Mamblea 112]: William R. Finch (. . . 97) 1). [Colonia: A. D. Manton (69) u. 1 N. — Montevideo: A. W. Swalm (97) u. 1 N. — N. in Paysandú (J. G. Hufnagel) u. 1 N. N.]

• Argentinien. N. G. u. b. M. [Calle Maraciada, Baso del Molino]: A. Paz (31./3. 97); Vg.-Sekr. 1. Kl.: E. Torres Cabrera. [Carmelo: A. Pons. — Colonia: P. Gagniano. — Maldonado: M. Diaz (99). — Montevideo: M. Paunero, G. M. (93); J. Villegas (99). — Paysandú: K. Capurro. — Salto: P. Gicheverri. — N. in Gendullas, Dolores, Fran Ventos, Mercedes, Nueva Palmira, Rosario, San Eugenio, San Fructuoso, San José.]

• Belgien. N. G. u. b. M. (20./2. 89): f. Argentinien, Dipl. K. [Montevideo: P. J. André. — N. in Paysandú (J. Hofé)]

• Bolivien. [Montevideo: G. Valparada.]

• Brasilien. N. G. u. b. M. [Camaras, 159]: Dr. Alberto Fialho (14./4. 97); 1. Sekr.: R. Neubner do Amaral. [Montevideo: D. J. da S. Nevedo, G. M., u. 1 N. — Salto: Carlos Frankef (98) u. 1 N. — N. in Cerro Largo, Durazno, Maldonado, Paysandú, Rivera, Rocha, Tacuarembó.]

• Chile. N. G. u. b. M. [25 de Mayo 445]: Marino R. Pira (4./5. 97); Sekr.: G. Urteaga G. [Montevideo (Camaras 107): M. A. Criado, G. M. (97). — N. in Paysandú (J. G. Soto).]

• Dänemark. [Montevideo: J. B. Hansen (97).]

• Deutsches Reich. N. G. u. b. M. (25./4. 96): f. Argentinien, Dipl. K. [Montevideo: v. Sander (99). — N. in Fran Ventos (D. Günther).]

• Dominikanische Republik. [. . . . .]

• Ecuador. G. D. [Calle Camaras 56]: K. A. Gomez (17./12. 87); Sekr.: Ric. G. Gomez. [Montevideo: J. Christophersen, G. M.]

• Frankreich. N. G. u. b. M. [Zarandi 145]: G. R. Dubail (9./2. 99); Sekr.: André Gilbert; Konj.: G. Larouisse. — N. in Maldonado u. Minas, Mercedes, Paysandú, Salto, San Fructuoso, San José Trinidad.]

• Griechenland. [Montevideo, beauftr.: der franz. Wei.]

• Großbritannien. N. G. u. b. M. [216 Calle 25 de Mayo]: W. Paring (22./1. 94); Marlan: Rev. E. K. Hancock. [Montevideo: G. A. Hervey (99). — N. in Maldonado, Paysandú, Salto.]

• Hawaii. [Montevideo: G. Hughes.]

• Honduras. [Montevideo: G. E. Caprile, G. M. (98)]

• Italien. N. G. u. b. M. (13./3. 95): f. Argentinien, Dipl. K. [Montevideo: M.

1) Das Datum hinter dem Namen ist das der Beglaubigung.

- Massa, G.R., u. 1 B.R. (R. Zunini).** — Ng. in Carmelo, Independencia, Paysandú, Salto Oriental, San José.]
- \* **Kolumbien.** [Montevideo: (Calle Pérez Castellanos 58): **Em. Ballebona.**]
- Meriko.** [Montevideo: . . . .]
- Niederlande.** G.Dr. u. G.R. (15./4. 96): f. Argentinien, Dipl. R. [Buenos Aires, G.R. — Montevideo: (E. G. Heint. Pöhr (98).]
- \* **Oesterreich-Ungarn.** W.R. (19./5. 97): f. Argentinien, Dipl. R. [Montevideo: **H. Sievers** (1./6. 98).]
- \* **Paraguay.** [Montevideo: **Dr. M. A. Criado, G.R.** — W.R. in Colonia del Sacramento (**S. Fernandez**).]
- Peru.** [Montevideo: **E. Algorta y Villa de Moros** (78).]
- Portugal.** G.Dr. (9./4. 92): f. Argentinien, Dipl. R. [Montevideo: der G.Dr. G.R.; beauftr.: **J. Leite de S. R. de Fovos.** — W.R. in Salto.]
- \* **Russland.** A. G. u. b. W. (27./2. 96): f. Brasilien, Dipl. R. [Montevideo: **P. G. de Matherbe** (97).]
- \* **Schweden.** [Montevideo: **E. G. A. Rogberg** (97). — W.R. in Paysandú (**J. Gbaplin**, 91).]
- \* **Schweiz.** W.R. (. . . . 99): f. Argentinien, Dipl. R. [Montevideo: **H. Wettstein** (97). — W.R. in Nueva Helvetia (**Dr. med. H. Imhof**), Paysandú (**E. Kaunermann**).]
- Spanien.** A. M. u. G.R. [. . . .]: **J. de la Rica** (. . . .); Sekt.: **Tovia.** [Montevideo: der W.R. G.R.; **J. Calatayud.** — W.R. in Canelones, Colonia, Durazno, Florida, Aray Ventos, Maldonado, Melo, Mercedes, Minas, Nueva Palmira, Pando, Paysandú, Rocha, Rosario, Salto, San Eugenio, San José, Treinta y Tres, Trinidad.]
- Venezuela.** [Montevideo: . . . .]

### Statistische Notizen.

#### Flächeninhalt und Bevölkerung.

| Departements.            | qkm   | Bevölkerung          |           | Departements-<br>Hauptstädte. |
|--------------------------|-------|----------------------|-----------|-------------------------------|
|                          |       | 1897.                | auf 1 qkm |                               |
| Artigas . . . . .        | 11380 | 21716                | 1,9       | San Eugenio.                  |
| Canelones . . . . .      | 4752  | 68553                | 14        | Guadalupe.                    |
| Cerro-Largo . . . . .    | 14904 | 29909                | 2         | Melo.                         |
| Durazno . . . . .        | 14315 | 30064                | 2         | Durazno.                      |
| Florida . . . . .        | 4519  | 15390                | 3         | Trinidad.                     |
| Florida . . . . .        | 12107 | 36924                | 3         | Florida.                      |
| La Colonia . . . . .     | 5682  | 41021                | 8         | Colonia.                      |
| Maldonado . . . . .      | 4106  | 23086                | 5         | Maldonado.                    |
| Minas . . . . .          | 12498 | 28401                | 2         | Minas.                        |
| Montevideo . . . . .     | 664   | 264838               | 399       | Montevideo.                   |
| Paysandú . . . . .       | 13252 | 40431                | 3         | Paysandú.                     |
| Rio Negro . . . . .      | 8471  | 24369                | 2         | Independencia.                |
| Rivera . . . . .         | 9821  | 18767                | 2         | Rivera.                       |
| Rocha . . . . .          | 11089 | 25976                | 2         | Rocha.                        |
| Salto . . . . .          | 12602 | 37586                | 3         | Salto.                        |
| San José . . . . .       | 6962  | 34441                | 5         | San José.                     |
| Soriano . . . . .        | 9224  | 36369                | 4         | Mercedes.                     |
| Tacuarembó . . . . .     | 21022 | 27929                | 1,2       | San Jerónimo.                 |
| Treinta y Tres . . . . . | 9550  | 22615                | 2         | Treinta y Tres.               |
| Summa                    |       | 186920 <sup>1)</sup> | 827485    | 4                             |

<sup>1)</sup> Nach neuer planimetrischer Messung in Gotha 178700 qkm.

Da man annimmt, daß 6% der Bevölkerung nicht berücksichtigt wurden, so steigt die Gesamtbevölkerung Ende 1897 auf 877000 Seelen.

Unter der Gesamtbevölkerung von 520536 im Jahre 1883 waren 368166 Einheimische und 152370 Fremde. Im Jahre 1880 waren von letzteren 39760 Spanier, 36303 Italiener, 20178 Brasilianer, 15546 Argentinier, 14375 Franzosen, 2772 Engländer, 2125 Deutsche, 9143 andere.

Montevideo (Stadt) 1899: 200000 Einwohner.

#### Bewegung der Bevölkerung.

|                | Heiraten. | Geburten<br>(inkl. Totgeborene). | Todesfälle | Tot-<br>geborene. | Überschuß<br>b. Geburten. | Einwan-<br>derung. | Auswan-<br>derung. |
|----------------|-----------|----------------------------------|------------|-------------------|---------------------------|--------------------|--------------------|
| 1896 . . . . . | 4073      | 31895                            | 13670      | 894               | 18225                     | 10505              | 5918               |
| 1897 . . . . . | 2746      | 27763                            | 18013      | 791               | 14750                     | 9140               | 6779               |
| 1898 . . . . . | 4318      | 29870                            | 13255      | 803               | 16615                     | —                  | —                  |

Von den Einwanderern im Jahre 1897 waren Italiener 3651, Spanier 2552, Brasilianer 672, Franzosen 483, Deutsche 287, Engländer 225.

#### Finanzen. (In Pesos nacionales à 4,35 Reichsmark.)

Budget für das Etatsjahr 1. Juli 1898 bis 30. Juni 1899.

| Einnahmen . . . . .          |          | 15 973546 | Öffentliche Arbeiten . . . . . |  | 1 124672 |
|------------------------------|----------|-----------|--------------------------------|--|----------|
| Ausgaben.                    |          |           | Krieg und Marine . . . . .     |  | 1 918031 |
| Legislatur . . . . .         | 341114   |           | Justiz . . . . .               |  | 354095   |
| Präsidentenschaft . . . . .  | 67242    |           | Pensionen . . . . .            |  | 1 416407 |
| Außeres und Kultus . . . . . | 131968   |           | Eisenbahn-Garantien . . . . .  |  | 945636   |
| Inneres . . . . .            | 2 365085 |           | Staatsschuld . . . . .         |  | 5 640743 |
| Finanzen . . . . .           | 961160   |           | Sonstige Ausgaben . . . . .    |  | 533079   |

Sa der Ausgaben: 15 799232

#### Öffentliche Schuld am 1. Juli 1899.

|                                    |            |                              |            |
|------------------------------------|------------|------------------------------|------------|
| Außere u. konsolidierte Schuld     | 100 247992 | Liquidationsschuld . . . . . | 1 339545   |
| Internationale Schulden . . . . .  | 4 057675   | Anleihe von 1897 . . . . .   | 7 693300   |
| Innere unifizirte Schuld . . . . . | 6 023300   | Schafschuldscheine . . . . . | 4 976950   |
| Garantieschuld . . . . .           | 3 684700   |                              |            |
|                                    |            | Summa:                       | 128 023462 |

Ausgaben für Zinsen 5395668, für Amortisation 1678698, zusammen 7 074366 Pesos.

#### Spezialhandel. (In Millionen Pesos.)

|                   |            |            |            |            |            |
|-------------------|------------|------------|------------|------------|------------|
| Einfuhr . . . . . | 1892: 18,4 | 1893: 19,7 | 1894: 23,8 | 1895: 25,4 | 1896: 25,5 |
| Ausfuhr . . . . . | 1892: 26,0 | 1893: 27,7 | 1894: 33,5 | 1895: 32,5 | 1896: 30,4 |

#### Ein- und Ausfuhr nach den Verkehrsländern 1897. (In Tausenden Pesos.)

| Verkehrsländer.       | Einfuhr. | Ausfuhr. | Verkehrsländer.              | Einfuhr. | Ausfuhr. |
|-----------------------|----------|----------|------------------------------|----------|----------|
| England . . . . .     | 4 844    | 1 755    | Vereinigte Staaten . . . . . | 1 505    | 2 887    |
| Frankreich . . . . .  | 1 959    | 4 971    | Kuba . . . . .               | 93       | 108      |
| Belgien . . . . .     | 1 124    | 4 982    | Brasilien . . . . .          | 1 621    | 5 939    |
| Deutschland . . . . . | 1 828    | 3 065    | Argentinien . . . . .        | 2 951    | 4 016    |
| Spanien . . . . .     | 1 689    | 397      | Paraguay . . . . .           | 93       | —        |
| Italien . . . . .     | 1 697    | 721      | Chile . . . . .              | 86       | 223      |
| Portugal . . . . .    | 18       | 162      | Anderer Länder . . . . .     | 4        | 94       |
|                       |          |          | Summa                        | 19 512   | 29 320   |

#### Wichtigste Ausfuhrartikel 1897. (In Tausenden Pesos.)

|                          |        |                          |       |                            |       |
|--------------------------|--------|--------------------------|-------|----------------------------|-------|
| Wolle . . . . .          | 12 403 | Fleisch . . . . .        | 4 313 | Getreide u. Mehl . . . . . | 1 040 |
| Felle u. Häute . . . . . | 6 634  | Falg . . . . .           | 1 299 | Tiere . . . . .            | 782   |
|                          |        | Fleischertrakt . . . . . | 1 183 |                            |       |

## Schiffsverkehr von Montevideo 1897.

|                       | Segelschiffe. |        | Dampfer. |         | Total. |         |
|-----------------------|---------------|--------|----------|---------|--------|---------|
|                       | Sch.          | Tonnen | Sch.     | Tonnen. | Sch.   | Tonnen. |
| Überseeischer Verkehr | 251           | 189174 | 875      | 1715452 | 1126   | 1904626 |
| Eingelaufen           | 223           | 167423 | 801      | 1629106 | 1024   | 1796529 |
| Ausgelaufen           | 28            | 21751  | 74       | 86446   | 102    | 108175  |
| Küstenverkehr         | 1541          | 67437  | 898      | 553969  | 2439   | 621406  |
| Eingelaufen           | 1548          | 67949  | 899      | 553295  | 2447   | 621244  |
| Ausgelaufen           |               |        |          |         |        |         |

Handelsmarine 1898. Zahl der Dampfer 23 mit 7654 Tonnengehalt (netto), der Segelschiffe 56 mit 13697 Tonnengehalt, zusammen 79 Schiffe mit 21351 Tonnengehalt.

Eisenbahnen. Ende 1897 waren in Betrieb 1625 km.

Post 1897. Zahl der Bureaus 638. Zahl der Briefpostsendungen im inneren Verkehr 8334808, im äußeren Verkehr 7184089. Einnahmen 1429594, Ausgaben 1499879 Frank.

Telegraphen 1897. Länge der Telegraphenlinien 5471 km; Zahl der Bureaus 96, der Depeschen 319419; Länge der Eisenbahn-Telegraphenlinien 1601 km.

## Armee und Marine.

Permanente Truppen 1899: 5 Kav.-Rgt. (je 300 Säbel), 1 mobil. Gren.-Rgt. (300 M.) u. die Eskorte des Präf. (50 Lanzen) = 1850 M.; 1 Feldart.-Bat (200 M.); 1 Reiter- u. 1 Art. General Artigas (60 M.) u. 1 Parkkomp. (100 M.) = 300 M.; Gen.-Militärakad. (40 Kabinen u. 26 M.) = 66 M. — Bewaffnung der Inf.: Mauser-Gew. — Polizeitruppen: ca 3200 Mann.

Nationalgarde: ca 20000 Mann.

Flotte 1898: 3 Schrauben-Kan.-Boote (574 T., 600 i. Pf., 18 Gesch.), 1 Dampfer (400 T., 70 nom. Pf.).

Personal der Marine 1898: 22 Off., 162 Matrosen.

## Venezuela, Vereinigte Staaten (Estados Unidos de Venezuela).

Föderativrepublik von 9 Staaten, 1 Bundesdistrikt, 1 Territorium u. 2 Kolonien, die von 1822–30 zur Föderativrepublik Colombia gehörte und durch die Verfassung vom 24. Sept. 1830 selbständig wurde. — Nach der Verfassung vom 21. Juni 1893 besteht der Senat aus 27 mindestens 30 Jahre alten, in Venezuela geborenen Mitgliedern (3 für jeden Staat), die auf 4 Jahre gewählt werden, die Deputiertenkammer aus 63 direkt von den Einzelstaaten ebenfalls auf 4 Jahre gewählten Mitgliedern (1 auf je 35000 Einw.). Zur Wahlberechtigung, sowie zur Wählbarkeit sind nur 21 Lebensjahre erforderlich. Der Präsident und der Regierungsrat werden beide auf 4 Jahre gewählt. — Landesfarben: Gelb, Blau, Rot. Kriegsflagge horizontal gestreift Gelb, Blau, Rot mit 6 weißen Sternen, die kreisförmig inmitten des blauen Streifens um einen siebenten geordnet sind; im oberen gelben Streifen am Mast ein von Zweigen umrahmter, halb gespaltener (rot und gelb) und geteilter (blau) Wappenschild. Handelsflagge ohne Wappen. — S. Jahrg. 1885, S. 1048.

## Präsidentenschaft.

Präf.: . . . ., Gen. — Gen.-Sekr.: **Castro**.

## Ministerrat vom Okt. 1899.

Innere: Francisco **Castello**. — Äußere: Abd. **Palacio**. — Krieg u. Marine: J. **Pulido**, Gen. — Schaz (Hacienda): **Tello Mendoza**. — Off. Unterr.: G. **Urbaneta**. — Posten u. Telegraphen: . . . . — Ackerbau, Industrie u. Handel: Man. **Fernandez**. — Off. Kredit: . . . . — Off. Arb.: R. **Rodriguez**.

## Regierungsrat (Consejo de Gobierno).

**Präs.:** V. Rodríguez, Gen. **Präs.:** Dr. Jesús Muñoz Tébar; **Min.:** Dr. D. Sofo Saa, Gen., Dr. G. Zelambi, N. A. Bello, Gen., Gabriel Ricón Fábres, Marco Tulio Saluzzo, Gen., Dr. M. A. Fonseca, D. A. Hernández, Gen.; **Sekr.:** P. González P.

## Andere Zentralbehörden.

**Ober Bundesgerichtshof.** Präs. Dr. M. Plancharit Rojas, Gen.; **Präs.:** Dr. G. L. Fábres Cordero. — **Kassationshof.** Präs. Dr. P. Krosta; **Präs.:** Dr. Diego L. Troconis; **Kanzl.:** Dr. José L. Sofo Saa. — **Gen.-Fiscal:** Dr. Santiago F. Atienza.

**Comd. Gen. der Armee:** F. González Espinosa, Gen.

## Behörden der einzelnen Staaten u.

**Gov. des Bundesdistrikts: Anflequio Level.** — Präs. der Staaten. Los Andes: Espíritu Santo Morales, Gen. — Bermúdez: Man. Guzmán Alvarez, Gen. — Bolívar: Ernesto García, Gen. — Carabobo, beauftr.: Dr. Laureano Villanueva. — Falcón: G. E. Riera, Gen. — Lara: F. Torres Nular. — Miranda, beauftr.: Dr. F. R. Muñoz, Gen. — Zulia: Dr. Alejandro Andrade. — Zamora, beauftr.: Dr. Dvidio A. Mureu, Gen.

**Kath. Bischöfe.** Caracas: Dr. G. Uzcátegui, Gzb.; Paraguimito: Dr. G. Rodríguez; Calabozo: Dr. A. Sendra; Guayano: Dr. A. M. Duran; Merida: Dr. A. R. Silva.

## Diplomatisches Korps zu Caracas [und Konsulate].

- **Amerika.** R. St. A. G. u. b. W.: F. B. Poomis (. . . 77. 97)<sup>1)</sup>; Leg.-Sekr.: W. W. Ruffel. [La Guayra: F. Goldschmidt (98) u. 1 Wk. — Maracaibo: G. P. Plumacher u. 1 Wk. — Puerto Cabello: L. E. Ellsworth (98) u. 1 Wk. — Ag. in Barcelona, Caracas, Carupano, Ciudad Bolívar, Coro, Cumaná, San Cristobal, Tovar, Valencia, Valera.]
- **Argentinien.** [Bolívar: D. Müsch. — Caracas: G. R. Röhl, Gk. (78), u. 1 Wk. (E. Tovar Toro). — Coro: Jac. Mervison (98). — La Guayra: A. Wallis. — Maracaibo: A. Estrada. — Puerto Cabello: D. Römer.]
- **Belgien.** [Bolívar: L. Brodmann. — Caracas: . . . , Gk. — La Guayra: J. E. Scholz. — Maracaibo: G. Vogeler. — Puerto Cabello: F. Mauf (90) u. 1 Ag. (G. Noblot, 98).]
- **Bolivia.** [Barcelona: J. de N. Balleuilla Lanz (99). — Carupano: J. Ramos (99). — Cumaná: J. Mayz Sucre (99). — Caracas: G. Zuloaga, Gk.; A. Martínez Espino. — Coro: J. G. Beaujon. — La Guayra: M. Escobar (99). — Puerto Cabello: E. B. Aspurnia. — Valencia: Dr. R. Zuloaga Eguquiriza (99).]
- **Brasilien.** [Wk. in Bolívar (F. Bicentini), Caracas (. . . ), Puerto Cabello (. . . ), Valencia (F. Herdel, 98).]
- **Chile.** [Bolívar: A. F. Montes (94). — Caracas: D. E. Varbo (97). — Puerto Cabello: Jac. G. Varbo (97).]
- **Dänemark.** [Caracas u. Puerto Cabello: F. Stürup, Gk. (94). — Maracaibo: G. N. Wigte. — Wk. in Barcelona (J. Vais), Bolívar (F. Baudis), La Guayra (G. Krogh).]
- **Deutsches Reich.** **Wk.:** Dr. D. Schmidt-Leda (. . . 98); **Kzl.:** Dobrifow. [Bolívar: L. Brodmann. — Caracas: . . . — La Guayra: A. Poug. — Maracaibo: G. v. Jesh (97). — Puerto Cabello, beauftr.: P. Tiede (99). — Valencia: F. Gosewisch.]
- **Dominikanische Republik.** [Coro: S. Peña. — La Guayra: L. Moreau. — Maracaibo: F. Suarez. — Puerto Cabello: J. M. S. Monsanto (78). — Wk. in Caracas (. . . ).]
- **Ecuador.** [Caracas: Andrés Alfonso, Gk. (99). — La Guayra: A. M. Martínez u. 1 Wk. — Puerto Cabello: J. M. Burguillos.]

<sup>1)</sup> Das Datum hinter dem Namen ist das der Beglaubigung.

- Frankreich. N. G. u. b. M.: . . . . (Die dipl. Beziehungen sind seit März 1895 abgebrochen.) Kanil: **P. Lufibourg**, Bk. [Ag. in Parquimeto, Bolivar, Carupano, Guayana, La Guayra, Maracaibo, Puerto Cabello, Rio Chico, San Cristobal, San Fernando de Ayure, Valencia.]
- Griechenland. [Caracas: **M. Martin**, Gk.]
- Großbritannien. Nk.: **W. P. D. Haggard** (11./12. 97). [Bolivar: **G. de Lemos** (99). — Caracas, beauftr.: **Wm. A. Andral**. — Bk. in La Guayra (beauftr.: **M. Schund**, 99), Maracaibo (**Bodeder**), Puerto Cabello (**H. Kolster**). — 1 Ag. in Puerto Tables.]
- Guatemala. [Caracas: **M. Carias Perez**, Gk. (80); **M. J. Leicibabaza** (86). — Maracaibo: . . . — Valencia: **J. A. Tamayo**.]
- Honduras. [Bolivar: **T. Montes** (98). — Caracas: **R. Miranda Sosa**, Gk. u. 1 Bk. (**J. M. Sifstiga**). — Carupano: **J. J. Martinez Mate** (98). — Coro: **J. Chapman** (98). — Maracaibo: **Dr. Sr. Ochoa**. — Bk. in La Guayra (**G. Galindo**).]
- Italien. Nk.: **G. P. Nob. Riva** (. . . 96). [Caracas: der Nk. Gk. u. 1 Bk. (**A. Pazurelli**, 99). — Maracaibo: **L. Fossi-Ferrini**. — Puerto Cabello: **G. Brandi** (99). — Ag. in Barcelona, La Guayra.]
- Kolumbien. N. G. u. b. M.: **Dr. Luis C. Rico** (. . . 98); Leg.-Sekr.: **Ismael G. Arciniegas**. [Bolivar: **J. G. Prieto de la Torre** (99). — La Guayra: **H. Marquez** (99). — Maracaibo: **J. Garcia Ferreros**. — Puerto Cabello: **J. E. G. Monjanto** (84). — San Antonio: **J. J. Prada** (99). — Bk. in Caracas (**E. Mendez y Mendoza**).]
- Kontin. [Caracas: **E. Janes** (99), u. 1 Ag. — La Guayra: **P. Galindo**, Gk. (99), u. 1 Ag. — Ag. in Rio Chico, Valencia.]
- Liberia. [**J. D. Soja**.]
- Luremburg: **J. Niederlande** (Konv. 6./7. Jan. 1880).
- Mexiko. [Caracas: **L. de Rojas**, Gk. — Maracaibo: **Rub. Aien** (98). — Puerto Cabello: **E. A. Braschi** (99). — Bk. in Carupano (**J. Cerisola**), La Guayra (**E. Diaz Rojas**).]
- Niederlande. [Barcelona: **G. B. da Costa Gomez** (99). — Caracas: **R. F. Hellmund**. — La Guayra: **E. Hellmund**. — Maracaibo: **M. P. C. Henriquez** (96). — Bk. in Coro (. . . .)]
- Nicaragua. [Bolivar: **T. Montes**. — Caracas: **Raf. Miranda Sosa**, Gk. (99); **J. M. Sifstiga**. — Coro: **P. Beaujon**. — La Guayra: **E. Galindo**. — Bk. ad int. in Maracaibo (**Dr. Sr. Ochoa**, 99), Carupano (**J. J. Martinez Mata**, 99).]
- Österreich-Ungarn. [Caracas: **G. Bolmer**, Gk. ad pers. — Maracaibo: **J. L. K. Meier** (97). — Puerto Cabello: **D. Waasch**.]
- Papstl. Stuhl. Ap. Deleg. u. N. G.: **Nigr J. Lonti** (. . . 94), Erzb. von Port-au-Prince.
- Paraguay. [Parquimeto: **F. P. Gimenez-Araiz**. — Caracas: **L. de Arredondo y Betancourt**. — Guayana: **B. M. de la Roca**. — Maracaibo: . . . — Bk. in La Guayra (**G. Forrest**).]
- Peru. [..f. **Parbo**, Gk. (11./12. 97).]
- Portugal. [Caracas: **F. A. Venitez** u. 1 Bk. — Bk. in La Guayra (**Ad. Dupond**).]
- Schweden und Norwegen. [Caracas: **G. Valentin**, Gk. (92). — Bk. in La Guayra (**G. Wallis**, 96), Maracaibo (. . . .), Puerto Cabello (**E. P. Gramelo**, 98).]
- Spanien. N. G. u. b. M.: **M. Pastor y Bedoya** (. . . .), Kbr; Sekr.: **A. de Mariategui**. [Caracas: der Ges. Gk. — La Guayra: **J. Garcia Acuña** (99). — Bk. in Parquimeto (**G. Frayle**), Bolivar (**R. Machado**), Carupano (**J. Cerisola**), Guayra (**G. G. Vermun**), Maracaibo (**G. Ball**), Margarita, Pamparar, Pirayba, Puerto Cabello (**L. Puncel**), Valencia (**E. Sanchez**).]
- Uruguay. [Caracas: **E. Tovar Toro**, Gk. (96).]

## Statistische Notizen.

## Flächeninhalt und Bevölkerung.

Flächeninhalt 1 027 030 qkm. (Die Grenzänderung gegen Kolumbien ist dabei noch nicht berücksichtigt.)

## Bevölkerung 1894.

| Staaten.                  | Männlich. | Weiblich. | Total.    | Hauptstädte.             | Bev. '89.           |
|---------------------------|-----------|-----------|-----------|--------------------------|---------------------|
| Bundesdistrikt . . . . .  | 41681     | 49278     | 90959     | Caracas . . . . .        | 72429 <sup>1)</sup> |
| Staat Bermudez . . . . .  | 160130    | 162388    | 322518    | Barcelona . . . . .      | 12785               |
| „ Bolivar . . . . .       | 71613     | 63619     | 135232    | Ciudad Bolivar . . . . . | 11686               |
| „ Carabobo . . . . .      | 103279    | 107386    | 210665    | Valencia . . . . .       | 38654               |
| „ Falcon . . . . .        | 66941     | 74748     | 141689    | Cero . . . . .           | 9452                |
| „ Lara . . . . .          | 125611    | 136800    | 262411    | Parquifimeto . . . . .   | 31476               |
| „ Los Andes . . . . .     | 178168    | 185220    | 363388    | Merida . . . . .         | 12018               |
| „ Miranda . . . . .       | 244958    | 261778    | 506736    | Gura . . . . .           | 12198               |
| „ Zamora . . . . .        | 129492    | 123926    | 253418    | Guanare . . . . .        | 10880               |
| „ Zulia . . . . .         | 75196     | 82604     | 157800    | Maracaibo . . . . .      | 34284               |
| Ver. Staaten v. Venezuela | 1 197 069 | 1 247 747 | 2 444 816 |                          |                     |

Die einheimische Bevölkerung ist bis auf ca 1%, welches auf die Kreolen kommt, eine Mischlingsrasse, unter der Mulatten und Zambos vorherrschen.

Zahl der Ausländer 1894: Kolumbianer 11081, andere Südamerikaner 518, Nordamerikaner 232, Spanier 13558, Engländer 6154, Holländer 3729, Italiener 3179, Franzosen 2545, Deutsche 962, Dänen 82, Andere 2089, zusammen 44129.

Religion 1894: Katholiken 2 434 984, Protestanten 3515, Israeliten 411, Andere 5906, zusammen 2 444 816.

Beruf 1894: Landwirtschaft 376156, Handwerk 135688, Schifffahrt 8341, Bergbau 1052, Handel 42816, Beamte 3675, Klerus 528, Militär 6038, freie Berufsarten 9311, Dienstboten 211143, ohne Beruf 1 650 068, zusammen 2 444 816.

Bewegung 1894: Heiraten 4012, Geburten 80819, Todesfälle 46410, — natürliche Zunahme 34409. Einwanderer 1894: 141 (1885—94: 5548).

## Finanzen. (In Bolivars; 1 Bolivar = 80 deutsche Reichspfennige.)

## Budget 1898—99.

## Einnahmen.

|                                 |            |                              |           |
|---------------------------------|------------|------------------------------|-----------|
| Zölle . . . . .                 | 25 000 000 | Innere Steuern . . . . .     | 5 292 000 |
| Einfuhrzölle . . . . .          | 24 838 000 | Renten der Staaten . . . . . | 4 250 000 |
| Anderer Zolleinnahmen . . . . . | 162 000    | Summa: 34 542 000            |           |

## Ausgaben.

|                                         |            |                                   |           |
|-----------------------------------------|------------|-----------------------------------|-----------|
| Innere . . . . .                        | 7 675 276  | Öffentlicher Unterricht . . . . . | 2 693 682 |
| Außere . . . . .                        | 944730     | Öffentliche Arbeiten . . . . .    | 1 195 392 |
| Öffentliche Schuld . . . . .            | 11 381 854 | Finanzen . . . . .                | 4 211 665 |
| Ackerbau, Industrie u. Handel . . . . . | 122720     | Krieg und Marine . . . . .        | 4 571 268 |
| Post und Telegraph . . . . .            | 1 742 413  | Summa: 34 542 000                 |           |

## Staatschuld 30. Juni 1898.

|                                                              |            |
|--------------------------------------------------------------|------------|
| Konsolidierte Nationalschuld, 5% . . . . .                   | 12829      |
| Innere Schuld vom 16. Juli 1894, 6% . . . . .                | 14787      |
| Innere konsolidierte Schuld vom 14. April 1896, 6% . . . . . | 63 439 430 |
| Zettel, 1% pro Monat . . . . .                               | 3 605 773  |
| Außere Schuld, 3% . . . . .                                  | 66 614 550 |

<sup>1)</sup> Zählung 1891.



|                                                               |           |
|---------------------------------------------------------------|-----------|
| Renezolanische Anleihe von 1896, 5% . . . . .                 | 49 250000 |
| Spanisch-französisch-deutsche Schuld, 3% . . . . .            | 7 774893  |
| Spezialschuld für die Wasserleitung von Caracas, 5% . . . . . | 10 565199 |
| Revolutionschuld . . . . .                                    | 135039    |
| Schwebende Schuld . . . . .                                   | 6703      |

Summa: 201 419292

### Ausfuhrhandel im Finanzjahr 1895–96.

Wichtigste Ausfuhrgegenstände. (In Tausenden Bolivar.)

|                  |        |                 |        |                 |       |
|------------------|--------|-----------------|--------|-----------------|-------|
| Kaffee . . . . . | 85 786 | Gold . . . . .  | 11 792 | Tiere . . . . . | 1 552 |
| Kakao . . . . .  | 10 091 | Häute . . . . . | 2 957  |                 |       |

### Schiffahrt 1898 (Eingang und Ausgang).

| Häfen.                   | Dampfer. |         | Segelschiffe. |         | Zusammen |         |
|--------------------------|----------|---------|---------------|---------|----------|---------|
|                          | Schiffe. | Tonnen. | Schiffe.      | Tonnen. | Schiffe. | Tonnen. |
| Puerto Cabello . . . . . | 141      | 215003  | 11            | 3785    | 152      | 218788  |
| La Guanra . . . . .      | 309      | 466368  | 23            | 6776    | 332      | 473144  |
| Ciudad Bolivar . . . . . | 90       | 37064   | 39            | 7024    | 129      | 44088   |

Die Handelsmarine umfaßte 1898 11 Dampfer von 2185 Tonnen (netto) und 17 Segelschiffe von 2760 Tonnengehalt.

Eisenbahnen 1899. In Betrieb 852 km.

Post 1898. Zahl der Bureaus 214.

Telegraphen 1898. Länge der Staatstelegraphenlinien 5679 km.

### Armee und Marine.

Perm. Truppen 1898. Nach der Reorganisation vom 30. Juli 1895 besteht die Armee aus 10 Bat. (zu 6 Komp. à 60 M.).

Flotte 1898: 3 Dampfer, 1 Galeete. — Personal: 1 Komp. Mar.-Soldaten, auf 3 Dampfer verteilt.



# Anhang

zum

## diplomatisch-statistischen Jahrbuch.

### I. Verzeichnis der regierenden Fürsten, Regenten und Staatsoberhäupter sämtlicher im diplomatisch-statistischen Jahrbuch enthaltenen Staaten.

| Namen und Titel.                                                  | Regierungsantritt. | Geburtsdag.    |
|-------------------------------------------------------------------|--------------------|----------------|
| <b>Deutsches Reich:</b> Kaiser Wilhelm II. . . . .                | 15. Juni 1888      | 27. Jan. 1859  |
| Anhalt: Herzog Friedrich . . . . .                                | 22. Mai 1871       | 29. April 1831 |
| Baden: Großherzog Friedrich . . . . .                             | 24. April 1852     | 9. Sept. 1826  |
| Bayern: König Otto I. . . . .                                     | 13. Juni 1886      | 27. April 1848 |
| Regent Prinz Luitpold . . . . .                                   | 13. Juni 1886      | 12. März 1821  |
| Braunschweig, Regent: Pr. Albrecht von<br>Preußen . . . . .       | 21. Okt. 1885      | 8. Mai 1837    |
| Bremen, Bürgerm.: F. A. Schulk . . . . .                          | 30. Dez. 1898      | —              |
| Hamburg, Erster Bürgerm.: Dr. J. G. Möncke-<br>berg . . . . .     | 1. Jan. 1899       | 22. Aug. 1839  |
| Hessen: Großherzog Ernst Ludwig . . . . .                         | 13. März 1892      | 25. Nov. 1868  |
| Hippe: Fürst Alexander . . . . .                                  | 20. März 1895      | 16. Jan. 1831  |
| Regent: Graf Ernst . . . . .                                      | 10. Juli 1897      | 9. Juni 1842   |
| Lübeck, Präsidier. Bürgerm.: Dr. F. Flug . . . . .                | 1. Jan. 1899       | 30. Mai 1837   |
| Mecklenburg-Schwerin: Großherzog Friedrich<br>Franz IV. . . . .   | 10. April 1897     | 9. April 1882  |
| Regent: Herzog Johann Albrecht . . . . .                          | 10. April 1897     | 8. Dez. 1857   |
| Mecklenburg-Strelitz: Großherzog Friedrich<br>Wilhelm . . . . .   | 6. Sept. 1860      | 17. Okt. 1819  |
| Oldenburg: Großherzog Peter . . . . .                             | 27. Febr. 1853     | 8. Juli 1827   |
| Preußen: König Wilhelm II. . . . .                                | 15. Juni 1888      | 27. Jan. 1859  |
| Reuß A. L.: Fürst Heinrich XXII. . . . .                          | 8. Nov. 1859       | 28. März 1846  |
| Reuß F. L.: Fürst Heinrich XIV. . . . .                           | 11. Juli 1867      | 28. Mai 1832   |
| Sachsen: König Albert . . . . .                                   | 29. Okt. 1873      | 23. April 1828 |
| Sachsen-Altenburg: Herzog Ernst . . . . .                         | 3. Aug. 1853       | 16. Sept. 1826 |
| Sachsen-Coburg und Gotha: Herzog Alfred . . . . .                 | 25. Aug. 1893      | 6. Aug. 1844   |
| Sachsen-Meiningen und Gildburghausen: Herzog<br>Georg II. . . . . | 20. Sept. 1866     | 2. April 1826  |

| Ramen und Titel.                                                                  | Regierungsantritt. | Geburtstag.    |
|-----------------------------------------------------------------------------------|--------------------|----------------|
| Sachsen-Weimar-Eisenach: Großherzog Carl Alexander                                | 8. Juli 1853       | 24. Juni 1818  |
| Schaumburg-Lippe: Fürst Georg                                                     | 8. Mai 1893        | 10. Okt. 1846  |
| Schwarzburg-Rudolstadt: Fürst Günther                                             | 19. Jan. 1890      | 21. Aug. 1853  |
| Schwarzburg-Sondershausen: Fürst Karl Günther                                     | 17. Juli 1880      | 7. Aug. 1830   |
| Waldeck: Fürst Friedrich                                                          | 12. Mai 1893       | 20. Jan. 1865  |
| Württemberg: König Wilhelm II.                                                    | 6. Okt. 1891       | 25. Febr. 1848 |
| Abyssinien: Negus Negest Menelik II.                                              | 1889               | 1842           |
| Afghanistan: Emir Abdur-Rahmân-Chan                                               | 22. Juli 1880      | 1845           |
| Amerika, Vereinigte Staaten: Präs. William Mc Kinley                              | 4. März 1897       | 29. Jan. 1843  |
| Argentinische Republik: Präsident Gen. Julio A. Roca                              | 12. Okt. 1898      | 17. Juli 1843  |
| Belgien: König Leopold II.                                                        | 10. Dez. 1865      | 9. April 1835  |
| Bolivia: Wando                                                                    | 20. Okt. 1899      | —              |
| Brasilien, Vereinigte Staaten: Präs. Dr. M. F. de Campos Salles                   | 15. Nov. 1898      | —              |
| Chile: Präsident Fed. Errazuriz                                                   | 18. Sept. 1896     | 16. Nov. 1850  |
| China: Kaiser Tsai-t'ien                                                          | 12. Jan. 1875      | 2. Aug. 1872   |
| Dänemark: König Christian IX.                                                     | 15. Nov. 1863      | 8. April 1818  |
| Dominikanische Republik: Präs. J. J. Jiménez                                      | 1899               | —              |
| Guador: Präs. Eloy Alfaro                                                         | 6. Febr. 1897      | —              |
| Frankreich: Präs. Emile Loubet                                                    | 18. Febr. 1899     | —              |
| Annam: König Thanh Thai                                                           | 31. Jan. 1889      | 1878           |
| Kambodscha: König Norodom I.                                                      | 1884               | —              |
| Senegal: Bei Sidi-Ali                                                             | 28. Okt. 1882      | 14. Aug. 1817  |
| Griechenland: König Georg I.                                                      | 5. Juni 1863       | 24. Dez. 1845  |
| Großbritannien und Irland: Königin Viktoria                                       | 20. Juni 1837      | 24. Mai 1819   |
| Guatemala: Präs. Lic. M. Estrada Cabrera                                          | 8. Febr. 1898      | 21. Nov. 1857  |
| Haiti: Präs. F. A. S. Sam                                                         | 24. März 1896      | 15. Mai 1835   |
| Honduras: Präs. Terencio Sierra                                                   | 1. Febr. 1899      | —              |
| Italien: König Humbert I.                                                         | 9. Jan. 1878       | 14. März 1844  |
| Japan: Kaiser Mutsuhito                                                           | 13. Febr. 1867     | 3. Nov. 1852   |
| Kolumbien: Präs. Sanclemente                                                      | 7. Aug. 1898       | 1. Jan. 1813   |
| Kongostaat, Souverän: Leopold II., König der Belgier                              | 30. April 1885     | 9. April 1835  |
| Korea: König J. böng                                                              | 21. Jan. 1864      | 8. Sept. 1852  |
| Kostarika: Präs. M. Galesias                                                      | 8. Mai 1894        | 18. April 1861 |
| Liberia: Präs. W. D. Coleman                                                      | 3. Jan. 1893       | —              |
| Liechtenstein: Fürst Johann II.                                                   | 12. Nov. 1856      | 5. Okt. 1840   |
| Luxemburg: Großherzog Adolf                                                       | 23. Nov. 1890      | 24. Juli 1817  |
| Marokko: Sultan Mulay Abdul Asis                                                  | 6. Juni 1894       | 24. Febr. 1878 |
| Mexiko: Präsident V. Diaz                                                         | 1. Dez. 1892       | 15. Sept. 1830 |
| Monaco: Fürst Albert                                                              | 10. Sept. 1889     | 13. Nov. 1848  |
| Montenegro: Fürst Nikolaus                                                        | 14. Aug. 1860      | 7. Okt. 1841   |
| Nepal: Maharadscha Dhiradsch                                                      | 17. Mai 1881       | 8. Aug. 1875   |
| Niederlande: Königin Wilhelmina                                                   | 23. Nov. 1890      | 31. Aug. 1880  |
| Nicaragua: Präs. S. Zelaya                                                        | 31. Aug. 98        | —              |
| Niederlande: Präs. S. Zelaya                                                      | 1. Febr. 1894      | 1. Nov. 1853   |
| Oesterreich-Ungarn: Kaiser Franz Joseph I.                                        | 2. Dez. 1848       | 18. Aug. 1830  |
| Oranien-Freistaat: M. Th. Steijn                                                  | 4. März 1896       | 2. Okt. 1857   |
| Ordnung des heil. Johannes v. Jerusalem: Großmeister-Statth. Ceschi a Santa Croce | 28. März 1879      | 25. März 1827  |

| Ramen und Titel.                                           | Regierungsantritt. | Geburtsdag.    |
|------------------------------------------------------------|--------------------|----------------|
| <b>Päpstlicher Stuhl:</b> Papst Leo XIII.                  | 20. Febr. 1878     | 2. März 1810   |
| <b>Paraguay:</b> Präs. Emilio Aceval                       | 25. Nov. 1898      | 16. Okt. 1864  |
| <b>Persien:</b> Schah Muzaffer ed-din                      | 1. Mai 1896        | 25. März 1853  |
| <b>Peru:</b> Präs. Cd. P. de Romana                        | 8. Sept. 1899      | —              |
| <b>Portugal:</b> König Karl I.                             | 19. Okt. 1889      | 28. Sept. 1863 |
| <b>Rumänien:</b> König Karl                                | 22. April 1866     | 20. April 1839 |
| <b>Rußland:</b> Kaiser Nikolaus II.                        | 1. Nov. 1894       | 18. Mai 1868   |
| Finland: Großfürst Nikolaus                                | 1. Nov. 1894       | 18. Mai 1868   |
| Bokhara: Emir Said, Abd-ul-Ahad, Chan                      | 12. Nov. 1885      | 26. März 1859  |
| Chiva: Seid Mohammed Rachim-Babadur, Chan                  | 1865               | 1845           |
| <b>Salvador:</b> Präs. Tomas Regalado                      | 1. März 1899       | 7. Nov. 1864   |
| <b>San Marino:</b> Regenti Federico Gozi und Silvio Vita   | 1. Okt. 1899       | —              |
| <b>Schweden und Norwegen:</b> König Oscar II.              | 18. Sept. 1872     | 21. Jan. 1829  |
| <b>Schweiz,</b> Bundes-Präsident: C. Müller                | 1. Jan. 1899       | 2. Nov. 1848   |
| <b>Serbien:</b> König Alexander I.                         | 6. März 1889       | 14. Aug. 1876  |
| <b>Siam:</b> König Chulalongkorn                           | 1. Okt. 1868       | 20. Sept. 1853 |
| <b>Spanien:</b> König Alfons XIII.                         | 17. Mai 1886       | 17. Mai 1886   |
| Regentin:RAIN Marie Christine                              | 25. Nov. 1885      | 21. Juli 1858  |
| <b>Südafrikanische Republik:</b> Präsident S. J. P. Krüger | 12. Mai 1893       | 10. Okt. 1825  |
| Swasiland: König U'Bunu                                    | Aug. 1890          | 1876           |
| <b>Tonga-Inseln:</b> König Georg II.                       | 17. März 1893      | 18. Juni 1874  |
| <b>Türkei:</b> Großsultan Abdül Hamid II.                  | 31. Aug. 1876      | 22. Sept. 1842 |
| <b>Bulgarien:</b> Fürst Ferdinand                          | 7. Juli 1887       | 26. Febr. 1861 |
| <b>Arcta:</b> Pr. Georg von Griechenland                   | 21. Dez. 1898      | 24. Juni 1869  |
| <b>Samos:</b> Fürst Konstantinos Panfanis                  | 7. März 1899       | 9. Febr. 1846  |
| <b>Ägypten:</b> Scheive Abbas II.                          | 7. Jan. 1892       | 14. Juli 1874  |
| <b>Uruguay:</b> Präs. Luis Guestas                         | 25. Aug. 1897      | 22. Juni 1837  |
| <b>Venezuela:</b> Präs.                                    | —                  | —              |

## II.

## Verzeichnis der in der I. Abteilung des genealog. Jahrbuchs enthaltenen regierenden Fürsten.

a) Nach der Zeit des Regierungsantrittes mit Angabe ihres Alters.

| Ramen und Titel.                                       | Regierungsantritt. | Alter beim Antr. d. Reg. Jahre. |
|--------------------------------------------------------|--------------------|---------------------------------|
| Viktoria, Königin von Großbritannien etc.              | 20. Juni 1837      | 18                              |
| Franz Joseph I., Kaiser von Oesterreich                | 2. Dez. 1848       | 18                              |
| Friedrich, Großherzog von Baden                        | 24. April 1852     | 25                              |
| Peter, Großherzog von Oldenburg                        | 27. Febr. 1853     | 25                              |
| Carl Alexander, Großherzog von Sachsen-Weimar-Eisenach | 8. Juli 1853       | 35                              |

| Namen und Titel.                                                          | Regierungsantritt. | Alter beim    |        |
|---------------------------------------------------------------------------|--------------------|---------------|--------|
|                                                                           |                    | Antr. d. Reg. | Jahre. |
| Ernst, Herzog von Sachsen-Altenburg . . . . .                             | 8. Aug. 1853       |               | 26     |
| Johann II., Fürst von Liechtenstein . . . . .                             | 12. Nov. 1858      |               | 18     |
| Heinrich XXII., Fürst Reuß N. L. . . . .                                  | 8. Nov. 1859       |               | 13     |
| Nikolaus, Fürst von Montenegro . . . . .                                  | 14. Aug. 1860      |               | 19     |
| Friedrich Wilhelm, Großherzog von Mecklenburg-<br>Strelitz . . . . .      | 6. Sept. 1860      |               | 40     |
| Georg I., König von Griechenland . . . . .                                | 5. Juni 1863       |               | 17     |
| Christian IX., König von Dänemark . . . . .                               | 15. Nov. 1863      |               | 45     |
| Leopold II., König der Belgier . . . . .                                  | 10. Dez. 1865      |               | 30     |
| Karl, König von Rumänien . . . . .                                        | 20. April 1866     |               | 26     |
| Georg II., Herzog von Sachsen-Meiningen und Hild-<br>burghausen . . . . . | 20. Sept. 1866     |               | 40     |
| Heinrich XIV., Fürst Reuß J. L. . . . .                                   | 11. Juli 1867      |               | 35     |
| Friedrich, Herzog von Anhalt . . . . .                                    | 22. Mai 1871       |               | 40     |
| Oscar II., König von Schweden und Norwegen . . . . .                      | 18. Sept. 1872     |               | 43     |
| Albert, König von Sachsen . . . . .                                       | 29. Okt. 1873      |               | 45     |
| Abdul Hamid, Großsultan . . . . .                                         | 31. Aug. 1876      |               | 33     |
| V Umberto I., König von Italien . . . . .                                 | 9. Jan. 1878       |               | 34     |
| Leo XIII., Papst . . . . .                                                | 20. Febr. 1878     |               | 68     |
| Karl Günther, Fürst von Schwarzburg-Sonders-<br>hausen . . . . .          | 17. Juli 1880      |               | 49     |
| Alfonso XIII., König von Spanien . . . . .                                | 17. Mai 1886       |               | —      |
| Otto I., König von Bayern . . . . .                                       | 18. Juni 1886      |               | 38     |
| Wilhelm II., Deutscher Kaiser und König von<br>Preußen . . . . .          | 15. Juni 1888      |               | 29     |
| Alexander I., König von Serbien . . . . .                                 | 6. März 1889       |               | 13     |
| Albert, Fürst von Monaco . . . . .                                        | 10. Sept. 1889     |               | 41     |
| Karl I., König von Portugal . . . . .                                     | 19. Okt. 1889      |               | 26     |
| Günther, Fürst zu Schwarzburg-Rudolstadt . . . . .                        | 19. Jan. 1890      |               | 38     |
| Wilhelmina, Königin der Niederlande . . . . .                             | 23. Nov. 1890      |               | 10     |
| Adolf, Großherzog von Luxemburg . . . . .                                 | 23. Nov. 1890      |               | 73     |
| Wilhelm II., König von Württemberg . . . . .                              | 6. Okt. 1891       |               | 43     |
| Ernst Ludwig, Großherzog von Hessen . . . . .                             | 13. März 1892      |               | 23     |
| Georg, Fürst zu Schaumburg-Lippe . . . . .                                | 8. Mai 1893        |               | 47     |
| Friedrich, Fürst von Waldeck . . . . .                                    | 12. Mai 1893       |               | 28     |
| Alfred, Herzog von Sachsen-Coburg und Gotha . . . . .                     | 25. Aug. 1893      |               | 49     |
| Nikolaus II., Kaiser von Rußland . . . . .                                | 1. Nov. 1894       |               | 26     |
| Alexander, Fürst zur Lippe . . . . .                                      | 20. März 1895      |               | 65     |
| Friedrich Franz IV., Großherzog von Mecklenburg-<br>Schwerin . . . . .    | 11. April 1897     |               | 15     |

## b) Nach dem Lebensalter am 1. November 1899.

| Namen und Titel.                                                       | Geburtsdag.   | Alter. |     |    |
|------------------------------------------------------------------------|---------------|--------|-----|----|
|                                                                        |               | J.     | Mo. | T. |
| Leo XIII., Papst . . . . .                                             | 2. März 1810  | 89     | 7   | 29 |
| Adolf, Großherzog von Luxemburg . . . . .                              | 24. Juli 1817 | 82     | 3   | 7  |
| Christian IX., König von Dänemark . . . . .                            | 8. April 1818 | 81     | 6   | 23 |
| Carl Alexander, Großherzog von Sachsen-Weimar-<br>(Eisenach) . . . . . | 24. Juni 1818 | 81     | 4   | 6  |

| Namen und Titel.                                           | Geburtsdag.    | Alter. |    |    |
|------------------------------------------------------------|----------------|--------|----|----|
|                                                            |                | J.     | M. | J. |
| Viktoria, Königin v. Großbritannien u.                     | 24. Mai 1819   | 80     | 5  | 7  |
| Friedrich Wilhelm, Großherzog von Mecklenburg-Strelitz.    | 17. Okt. 1819  | 80     | —  | 13 |
| Georg II., Herzog von Sachsen-Meiningen und Hildburghausen | 2. April 1826  | 73     | 6  | 28 |
| Friedrich, Großherzog von Baden                            | 9. Sept. 1826  | 73     | 1  | 21 |
| Ernst, Herzog von Sachsen-Altenburg                        | 16. Sept. 1826 | 73     | 1  | 14 |
| Peter, Großherzog von Oldenburg                            | 8. Juli 1827   | 72     | 8  | 23 |
| Albert, König von Sachsen                                  | 23. April 1828 | 71     | 6  | 7  |
| Oscar II., König von Schweden und Norwegen                 | 21. Jan. 1829  | 70     | 9  | 10 |
| Karl Günther, Fürst von Schwarzburg-Sondershausen          | 7. Aug. 1830   | 69     | 2  | 24 |
| Franz Joseph I., Kaiser von Oesterreich                    | 18. Aug. 1830  | 69     | 2  | 13 |
| Alexander, Fürst zur Lippe                                 | 16. Jan. 1831  | 68     | 9  | 15 |
| Friedrich, Herzog von Anhalt                               | 29. April 1831 | 68     | 6  | 2  |
| Heinrich XIV., Fürst Reuß J. L.                            | 28. Mai 1832   | 67     | 5  | 3  |
| Leopold II., König der Belgier                             | 9. April 1835  | 64     | 6  | 21 |
| Karl, König von Rumänien                                   | 20. April 1839 | 60     | 6  | 10 |
| Johann II., Fürst von Liechtenstein                        | 5. Okt. 1840   | 59     | —  | 26 |
| Nikolaus, Fürst von Montenegro                             | 7. Okt. 1841   | 58     | —  | 23 |
| Abdul Hamid, Großsultan                                    | 22. Sept. 1842 | 57     | 1  | 8  |
| Humbert I., König von Italien                              | 14. März 1844  | 55     | 7  | 17 |
| Alfred, Herzog von Sachsen-Coburg und Gotha                | 6. Aug. 1844   | 55     | 2  | 25 |
| Georg I., König von Griechenland                           | 24. Dez. 1845  | 53     | 10 | 7  |
| Heinrich XXII., Fürst Reuß N. L.                           | 28. März 1846  | 53     | 7  | 3  |
| Georg, Fürst zu Schaumburg-Lippe                           | 10. Okt. 1846  | 53     | —  | 20 |
| Wilhelm II., König von Württemberg                         | 25. Febr. 1848 | 51     | 8  | 3  |
| Otto I., König von Bayern                                  | 27. April 1848 | 51     | 6  | 4  |
| Albert, Fürst von Monaco                                   | 13. Nov. 1848  | 50     | 11 | 19 |
| Günther, Fürst zu Schwarzburg-Rudolstadt                   | 21. Aug. 1852  | 47     | 2  | 9  |
| Wilhelm II., Deutscher Kaiser und König von Preußen        | 27. Jan. 1859  | 40     | 9  | 4  |
| Karl I., König von Norraal                                 | 28. Sept. 1863 | 36     | 1  | 4  |
| Friedrich, Fürst von Waldeck                               | 20. Jan. 1865  | 34     | 9  | 11 |
| Nikolaus II., Kaiser von Rußland                           | 18. Mai 1868   | 31     | 5  | 13 |
| Ernst Ludwig, Großherzog von Hessen                        | 25. Nov. 1868  | 30     | 11 | 6  |
| Alexander I., König von Serbien                            | 14. Aug. 1876  | 23     | 2  | 18 |
| Wilhelmina, Königin der Niederlande                        | 31. Aug. 1880  | 19     | 2  | —  |
| Friedrich Franz IV., Großherzog von Mecklenburg-Schwerin   | 9. April 1882  | 17     | 6  | 21 |
| Alfons XIII., König von Spanien                            | 17. Mai 1886   | 13     | 5  | 14 |

## III.

## Nationale Festtage,

f. Jahrg. 1898, S. 1248.

## IV.

Verzeichnis von Orden<sup>1)</sup>.**Souveräner Orden des heiligen Johannes von Jerusalem, genannt Malteser-Orden.**

Hervorgegangen aus dem 1048 zu Jerusalem gestifteten Hospital zum heil. Johannes und dem damit verbundenen, 1113 von Papst Paschalis II. bestätigten Mönchsorden, der 1118 durch seinen derzeitigen Vorstand Hamund von Bus in einen geistlichen Mitterorden umgewandelt und als solcher von Papst Kalixtus II. 1120 bestätigt wurde. Seit 1309 nannten sich die Ritter Rhodiser, seit 1530 Malteser; seit dem Tode des letzten Großmeisters, Fra Gio. Pat. Tommaso von Sordana, † 1805, bis zum Jahre 1879 ward der Orden durch einen Eidensstatthalter, in Gemeinschaft mit dem zu Rom residierenden Konzil seit 1884 verwaltet. Am 28. März 1879 ist die alte Würde des Großmeisters wiederhergestellt worden (3 Klassen).

**Abschnitten.**

D. des Sterns, gest. . . . .

**Amerika, Vereinigte Staaten von Nordamerika.**

(Ehrenmedaille (Medal of Honour), gest. 12. Juli 1862 vom Kongress für persönliche Tapferkeit.

Rettungsmedaille 1. u. 2. Kl., gest. (Satzungen) 20. Juni 1874.

**Anhalt.**

Haus-D. Albrechts des Bären (5 Kl. und 2 Medaillen), gestiftet 18. Nov. 1836 durch die Herzöge Heinrich zu Anhalt-Röthen, Leopold Friedrich zu Anhalt-Deschau und Alexander Karl zu Anhalt-Bernburg.

Verdienst-D. für Wissenschaft und Kunst, gest. durch Hzg Friedrich von Anhalt 30. Juli 1873; neue Satzungen 20. Sept. 1875.

**Baden.**

Haus-D. der Treue, gest. 17. Juni 1716 durch Markgraf Karl Wilhelm zu Baden-Durlach.

Militärischer Karl Friedrich-Verdienst-D. (3. Kl.), gest. 4. April 1807 durch Hzg Karl Friedrich.

D. Vertholds I. (4 Stufen), am 9. Sept. 1896 durch Hzg Friedrich zum selbständigen D. erklärt und vom D. vom Jähringer Löwen losgetrennt, von dem bis dahin der am 29. April 1877 gestiftete D. Vertholds I. von Jähringen eine höhere Stufe des Großkreuzes gebildet hatte. Die bisherigen Insignien des D. Vertholds I. von Jähringen gelten künftig als Großkreuze des neuen D.

D. v. Jähringer Löwen (5 Stufen), gest. 26. Dez. 1812 von Hzg Karl.

Gedächtnis-Kreuz für den Feldzug 1870/71, gest. 25. Juni 1871.

**Bayern.**

D. des heil. Hubertus, gest. 1444 von Gerhard V., Hzg von Jülich und Berg.

Ritter-D. v. heil. Georg, gest. 28. März 1729 durch Kurfürst Karl Albrecht.

<sup>1)</sup> Im genealogischen Jahrbuch werden **NUR** der „Souveräne Orden des heil. Johannes von Jerusalem“ (als Maltes.-O.), der österr. und niederländ. Deutsche Ritter-Orden, der preuß. Johanniter-Orden, der bayr. Ritter-Orden vom heil. Georg, der bayr. Theresien-Orden, der österr. Sternkreuz-Orden, der preuß. Schwarze Adler-Orden, der dänische Elephanten-Orden, der engl. Pfauenband-Orden, der ital. Annunziaten-Orden, der österr. und der span. Orden vom G. Uteß, der russische Andreas-Orden und der schwed. Seraphinen-Orden bei jedem einzelnen Ritter oder bei jeder Inhaberin angeführt, soweit die Redaktion über die Verleihungen unterrichtet war.

- St. Georgs-Medaille, gest. 15. Dez. 1889 durch den Prinzregenten Luitpold von Bayern.
- Militär-Max-Joseph-O. (3 Kl.), gest. 8. Juni 1797 durch Kurfürst Karl Theodor, übernommen und erneuert 1. Jan. 1806 von König Maximilian I. Joseph.
- Verdienst O. der bayr. Krone (5 Kl.), gest. 19. Mai 1808 von König Maximilian I. Joseph.
- Verdienst-O. v. heil. Michael (5 Kl.), gest. 29. Sept. 1693 durch Kurfürst Joseph Clemens von Köln, Herzog von Bayern; neue Satzungen durch König Ludwig I. 16. Febr. 1837, rev. 16. Dez. 1887.
- Maximilians-O. für Kunst und Wissenschaft, gest. 28. Nov. 1853 durch König Maximilian II.; neue Satzungen durch den Prinzregenten Luitpold 18. Dez. 1886.
- Militärverdienst O. (5 Kl.), gest. 19. Juli 1866 durch König Ludwig II.
- Max. Ludwigs O., gest. 25. Aug. 1827 durch König Ludwig I.
- Ludwigs-Medaille für Wissenschaft, Kunst und Industrie, gest. 25. Aug. 1872 durch König Ludwig II.
- Rettenungsmedaille, gest. 27. Febr. 1889 durch den Prinzregenten Luitpold von Bayern.
- Verdienstkreuz, auch Frauenorden, gest. 13. Mai 1870 durch König Ludwig II.
- Frauenorden. Iherosien O., gest. 12. Dez. 1827 durch Königin Theresie.
- O. der heil. Elisabeth, gest. 18. Okt. 1766 durch Kurfürstin Elisabeth Auguste.
- St. Anna-O. des Damenstifts zu München, gest. 6. Dez. 1784 durch Kurfürstin Anna Maria Sophia; neue Satzungen durch Kurfürst Maximilian Joseph 18. Febr. 1802.
- St. Annen O. des Damenstifts zu Würzburg, gest. 12. Juli 1803 durch Kurfürst Maximilian Joseph.

#### Belgien.

- Leopolds-O. (5 Kl.), gest. 11. Juli 1832 durch König Leopold I.
- O. für Zivilverdienste (Kreuz 2 Kl., Medaille 5 Kl.), Kgl. Dekrete vom 21. Juli 1867, 15. Jan. 1885, 27. Juni 1896 und 28. Febr. 1898.
- Militärkreuz (2 Kl.), Kgl. Dekrete vom 11. Febr. 1885 25. März 1890 u. 12. Sept. 1895.

#### Birma.

- O. der Goldenen Sonne, gest. . . .

#### Boschara.

- O. Kaiser Alexanders III., gest. 1898 (1 Kl.).
- O. der Tadsch-Krone (1 Kl.), ist 1886 gestiftet und von Rußland bestätigt worden.
- Stern von Boschara, gest. 1860, in Gold und Silber je 3 Kl.

#### Bolivia.

- Columbus-Kreuz (Cruz de Colon), gest. 12. Okt. 1892 (3 Kl.).

#### Brasilien.

- Kaiserlicher Kreuz-O. (O. des Südl. Kreuzes), gest. 1. Dez. 1822 durch Kaiser Dom Pedro I. (4 Kl.).
- O. Pedro I. (3 Kl.), gest. 16. April 1826 durch Kaiser Dom Pedro I., resp. durch seinen Sohn 19. Okt. 1842.
- O. der Krone (6 Kl.), gest. 17. Okt. 1829 durch Kaiser Dom Pedro II.
- (Christus O., O. d'Aviz und O. St. Jakobs vom Schwert sind von Portugal übernommen worden.
- Die Orden wurden, mit Ausnahme des Cruzeiro- und Aviz O., 22. März 1890 aufgehoben.
- O. des Columbus (5 Kl.), gest. 6. Juni 1890.
- Rettenungs resp. Verdienstmedaille (2 Kl.), gest. 15. Dez. 1889.
- Durch die Verfassung v. 24. Febr. 1891 sind alle O., mit Ausnahme der Verdienstmedaille, aufgehoben worden.



**Braunschweig.**

- D. Heinrichs des Löwen, gest. 25. April 1834 durch Hzg Wilhelm; erweitert 12. Sept. 1870 und 8. März 1877 (5 Kl., aff. Verdienstkreuz in 2 Kl.).  
 Rettungsmedaille, gest. 25. April 1836 durch Hzg Wilhelm.  
 Erinnerungszeichen für die Teilnehmer an den Feldzügen 1848 u. 1849 in Schleswig-Holstein, gest. 8. Mai 1891 durch den Regenten Pr. Albrecht von Preußen.

**Bulgarien.**

- Militär-D. für Tapferkeit im Kriege, gest. 17. April 1879 durch Fürst Alexander (Großkreuz u. 4 Kl. für Off. und 4 Kl. für Soldaten, davon 2 in Gold, 2 in Silber).  
 St. Alexander-D.,  
 Militär: Medaille für Verdienst (3 Kl. in Gold, Silber und Bronze mit und ohne Krone), gest. 25. Dez. 1881 durch Fürst Alexander I. erweitert 2./14. Aug. 1888 (6 Kl., mit und ohne Schwerte) durch Fürst Ferdinand.  
 Militär D. „pour le mérite“ (in Silber), gestiftet . . . .  
 Medaille für Kunst und Wissenschaft, gest. 24. März 1883 durch Fürst Alexander (2 Kl., die 1. in Gold, die 2. in Silber).  
 Zivilverdienst-D., gest. 2./14. Aug. 1891 durch Fürst Ferdinand (6 Kl.).  
 Kreuz für treue milit. Dienste, in Silber für Off., in Bronze für Soldaten.

**Cambodscha, f. Frankreich.****China.**

- D. v. Doppelten Drachen (5 Kl., die 3 ersten mit je 3 Stufen), gest. 7. Febr. 1882 v. Kaiser Kuang hū.

**Dänemark.**

- D. des Elefanten, gest. 1462 durch König Christian I. und erneuert 1. Dez. 1693 durch Christian V.  
 Danebrog-D., gest. angeblich 1219 durch König Waldemar II., bestätigt 12. Okt 1671 (Statuten 1. Dez. 1693) durch König Friedrich III. (28. Juni 1808 4 Kl., 21. Febr. 1842 3 Kl.). Das Ehrenkreuz wird nur an Dänen verliehen.  
 Rettungsmedaille, gest. 29. Aug. 1798.  
 Verdienstmedaille in Gold und Silber, gest. . . . .  
 Belohnungsmedaille in 3 Arten, gest. . . . .  
 Medaille „ingenio et arti“, gest. . . . .  
 Mil.-Medaillen.

**Frankreich.**

- D. v. heiligen Geiste<sup>1)</sup>, gest. im Dez. 1578 durch Heinrich III. König von Frankreich u. Polen.  
 D. des heiligen Michael<sup>1)</sup>, gest. 1. Aug. 1469 durch König Ludwig XI. von Frankreich.  
 D. des heiligen Ludwig<sup>1)</sup>, gest. im April 1693 durch Ludwig I. Hzg von Bar, bestätigt 4. Nov. 1695 durch Karl III. von Lothringen; 1810 neu organisiert (Statuten vom 17. April 1816).  
 D. der Ehrenlegion, gest. 19. Mai 1802 durch Konjul Bonaparte; mit neuen Satzungen verjehen 26. März 1816, 16. März 1852 (5 Kl.).  
 Militärmedaille, gest. durch Napoleon III. . . . .  
 Ehrenmedaille, gest. unter der Präsidentschaft Mac Mahons.  
 Medaille für Verdienst um den Ackerbau, gest. unter Präi. Grévy (2 Kl.).  
 Kolonialmedaille, gest. . . . . 1891 für milit. Verdienste in den franz. Kolonien und Schutzgebieten.  
 Ehrenmedaille der indirekten Steuern, gest. durch Dekret vom 29. Dez. 1897.  
 Medaille (Bronze) zur Belohnung von Mut und Ergebenheit, gest. 3. Juni 1899.

<sup>1)</sup> Wird nicht mehr verliehen.

- Annam** 1). Drachenorden . . . . .  
**Kambodscha**. Kgl. D. von Kambodscha, gest. 8. Febr. 1864 v. König Norodom (5 Kl.).  
**Tunis**, s. unter Tunis.  
**Porto Novo**. D. v. Schwarzen Stern, gest. 1894 von König Toffa von Porto Novo (5 Kl.), anerkannt durch den Großkanzler der Ehrenlegion.  
 Kgl. D. des Sterns von **Anjuan** (Komoreninsel).  
 Tadschura, D. des Rischam-el-Anuar, gest. . . . .

### Griechenland.

- D. des Erlösers, gest. durch die vierte Generalversammlung der Hellenen zu Argos 31. Juli 1829. Neue Satzungen durch König Otto 20. Mai 1833; abgeändert durch die zweite Generalversammlung der Hellenen zu Athen 27. April 1863 (5 Kl.)

### Großbritannien.

- D. des blauen Hofenbandes oder hochedler D. des heil. Georg (Order of the Garter), gest. 19. Jan. 1350 durch König Eduard III. Neue Satzungen 21. April 1522 durch Heinrich VIII. Ordenstag: 22. April. (Wird nur an Souv. und 25. Mital. des hohen Adels des Verein. Königreichs verliehen).  
 D. vom Bade (Order of the Bath), gest. 1399 durch König Heinrich IV.; durchgegeben 18. Mai 1726 (Satzungen vom 26. Mai), erweitert 2. Jan. 1815 (3 Kl.) und 31. Jan. 1859. (Für Zivil- und Mil.-Dienste).  
 D. der Distel oder St. Andreas-D. (Order of the Thistle), gest. 787 (?), wiederhergestellt 29. Mai 1687 von König Jakob VII. von Schottland; Satzungsänderung 1705, 17. Febr. 1714, 17. Juli 1717, 14. Febr. 1720, 16. Febr. 1821, 8. Mai 1827 und 14. Aug. 1833 (für den schott. Adel).  
 D. des heil. Patricius, gest. 6. Febr. (Satzungen vom 28. Febr.) 1783 von König Georg III. (für den irischen Adel).  
 St. Michaels- und Georgs-D., gest. 27. April 1807, Satzungen vom 12. Aug. 1818, abgeändert 6. April 1826 und 17. Okt. 1832, für Eingeborene der Ionischen Inseln und der Insel Malta, sowie für britische Unterthanen im Dienste der Krone durch König Georg III. Ordenstag: 23. April. Satzungen erweitert in Rücksicht auf Verdienste in den Kolonien und im Auslande 31. Jan. 1851, 30. Mai 1877 und 19. März 1887 durch Königin Viktoria I. (3 Kl.).  
 D. des Sterns von Indien, gest. 23. Febr. 1861 durch Königin Viktoria I.; Satzungen erweitert 28. März 1866, 1875 u. 1876 (3 Kl.).  
 D. des Kaiserreichs Indien, gest. 1. Jan. 1878 durch Königin Viktoria I.; Satzungen erweitert 2. Aug. 1886 und 1. Juni 1887 (5 Kl.).  
 D. für ausgezeichnete Dienste, Kriegsverdienst-D., gest. 6. Sept. 1886 von Königin Viktoria I., nur an Mil. verliehen (1 Kl.).  
 Viktoria-Kreuz, gest. 29. Jan. 1856 durch Königin Viktoria I. für Auszeichnung vor dem Feinde.  
 Albert-Medaille für Rettung aus Gefahr, gest. 7. Mai 1866  
 Kgl. Viktoria- und Albert-D., gest. 10. Febr. 1862 (1. Kl.), 10. Okt. 1864 (2. Kl.), 15. Nov. 1865 (3. Kl.) u. 15. März 1880 (4. Kl.), lediglich für Frauen u. Jungfrauen.  
 Kgl. D. der Krone von Indien (nur für Damen als Anerkennung für Dienst der Krankenpflege), gest. 1. Jan. 1878 durch Königin Viktoria I. (1 Kl.).  
 D. des Kgl. Roten Kreuzes (nur für Damen), gest. 23. April 1883 durch Königin Viktoria I.  
 Kgl. Viktoria-D., gest. 23. April 1896 durch Königin Viktoria I. (. . Kl.), für persönl. Verdienste um die Königin.

### Haiti.

- D. des heil. Kaustin, gest. 1852 durch Präf. Soulouque.  
 Ehrenlegion, gest. desgl.

1) Die Verleihungen der Kolon.-Orden müssen dem Rat der Ehrenlegion vorher unterbreitet werden.

**Hannover<sup>1)</sup>.**

- St. Georgs-D., gest. 23. April 1839 durch König Ernst August und zum Haus D. erklärt (1 Kl.).  
 Guelphen-D., gest. 12. Aug. 1815 durch den Prinzregenten, nachmal. König Georg IV. Satzungen vom 20. Mai 1841 (5 Kl.), 28. Mai 1842 (4 Kl.).  
 Ernst August-D., gest. 15. Dez. 1865 durch König Georg V. (5 Kl.). Dem D. anhängt ein goldenes und ein silbernes Verdienstkreuz.  
 Goldene Ehrenmedaille für Kunst und Wissenschaft, gest. 30. April 1843 von König Ernst August.  
 Verdienstmedaille für Rettung aus Gefahr, gest. 8. Aug. 1845 von König Ernst August.

**Hawaii<sup>1)</sup>.**

- D. Kamehamehas I., gest. 11. April 1865 durch König Kamehameha (3 Kl.).  
 D. Malakauas I., gest. 12. Febr. 1874, Satzungen vom 28. Sept. 1875 (4 Kl.).  
 Verdienst D. der Krone von Hawaii, 12. Sept. 1882 (7 Kl.).  
 D. Kapiolanis, 30. Aug. 1880 (7 Kl.).  
 D. des Sterns von Oceanien, 16. Dez. 1886 (7 Kl.). Die 4 letzteren sämtlich durch König Malakaua gestiftet.

**Hessen (ehem. Kurfürstentum)<sup>1)</sup>.**

- Goldener Löwen-D. (in der Regel nur für Personen fürstlichen Standes, die dem Gesamtlande Hessen anverwandt sind, bestimmt), gest. 14. Aug. 1770 durch Landgraf Friedrich II. (1 Kl.). Erweitert 1. Jan. 1818 durch Kurfürst Wilhelm I. (4 Kl.), mit einer Klasse wiederhergestellt 20. Aug. 1851 und die drei letzteren Klassen als Wilhelms-Orden gestiftet mit Hinzufügung eines Großkreuzes.  
 Militärverdienst-D., gest. 25. Febr. 1769 durch Pdgf Friedrich II. von Hessen als **Ordre pour la vertu militaire**. (Den Namen behielt er bis 22. Okt. 1820.)  
 D. v. eisernen Helm, gest. 18. März 1814 durch Kurfürst Wilhelm I. für Verdienst im Kriege (3 Kl.).

**Hessen (Ghzgl. Haus).**

- Ludwigs-D., gest. 25. Aug. 1807 durch Ghzgl Ludwig I.; Satzungen 14. Dez. 1831, Nachtr. 9. März 1854 (Großkreuz, Rmdr 1. u. 2. Kl., Kr 1. u. 2. Kl., gold. und silb. Medaille).  
 Goldener Löwen D. (früher Kurfürstl. Hess. D.), gest. von Pdgf Friedrich II. von Hessen Cassel, im Okt. 1875 von Ghzgl Ludwig III. unter die Ghzgl. Hess. D. aufgenommen, wird nur an Personen fürstlichen Standes, die dem Hess. Hause verwandt sind, verliehen (1 Kl.).  
 Verdienst D. Philipps des Großmütigen, gest. 1. Mai 1840 durch Ghzgl Ludwig II.; Satzungenachträge 1. Mai 1849, 10. Nov. 1854, 1. Dez. 1881, 8. Mai 1893 (Großkreuz, Komtur 1. u. 2. Kl., Kr 1. u. 2. Kl., silb. Kreuz; sämtliche Klassen können mit der Krone verliehen werden).  
 Militärverdienstkreuz, gest. 12. Sept. 1870 durch Ghzgl Ludwig III. (1 Kl.).  
 Militärjägerskreuz, gest. 25. Aug. 1870 durch Ghzgl Ludwig III. (1 Kl.).  
 Dienstauszeichnungskreuz für Krankenpflege, gest. 18. April 1891 durch Ghzgl Ludwig IV. (in Gold und Silber).  
 Verdienstmedaille für Wissenschaft, Kunst, Industrie u. Landwirtschaft, gest. 31. Mai 1853 durch Ghzgl Ludwig III.  
 Rettungsmedaille.  
 Allgemeines Ehrenzeichen, gest. 14. Nov. 1849 durch Ghzgl Ludwig III.

**Hohenlohe.**

- Haus- u. Rhönir-D., gest. 29. Dez. 1757 durch Philipp Ernst I. Fürsten zu Hohenlohe-Waldenburg-Schillingsfürst; neue Satzungen 1795 durch Fürst Leopold zu Hohenlohe-Bartenstein. Der D. wird noch jetzt mit Erlaubnis des Landesherren verliehen und getragen.

<sup>1)</sup> Die Orden werden nicht mehr verliehen.

**Hohenzollern, f. Preußen.****Honduras.**

Ritter-D. <sup>1)</sup> von Santa Rosa und der Zivilisation von Honduras, gest. 21. Febr. 1868 durch Präf. Medina, Satzungen vom 18. Sept. 1868 (5 Kl.).

**Italien.**

Höchster D. der Verkündigung (dell' **Annunciata**), gest. 1362 durch Amadeus VI., 14. Gft von Savoyen; Satzungen durch Amadeus VIII., 1. Hg von Savoyen, 30. Mai 1409, 13. Jan. 1434, 11. Sept. 1518, 18. Okt. 1577, 1. Juni 1620, 15. Mai 1840 (1 Kl.). Ordenstag: 25. März.

D. vom heil. Mauritius u. Lazarus, der erstere gest. von Amadeo VIII. Gf u. 1. Hg von Savoyen 16. Okt. 1434; erneuert 27. Dez. 1816 durch Viktor Emanuel König von Sardinien; die Satzungen geändert 9. Dez. 1831 durch König Karl Albert; neue Satzungen 19. Mai 1837, 26. Okt. 1838, 22. Juni 1840, 24. Dez. 1841, 7. Jan. 1842, 16. März 1851, 28. Nov. u. 14. Dez. 1855 und 11. Febr. 1857 durch König Viktor Emanuel II. (5 Kl.).

Militär-D. von Savoyen, gest. 14. Aug. 1815 durch König Viktor Emanuel I. von Sardinien; neue Satzungen 28. Sept. 1855 u. 28. März 1857 durch König Viktor Emanuel II. (5 Kl.).

Zivilverdienst-D. von Savoyen, gest. 29. Okt. 1831 durch König Karl Albert von Sardinien (1 Kl.).

D. der Krone von Italien, gest. 20. Febr. 1868 durch König Viktor Emanuel II. (5 Kl.).

**Japan.**

Chrysanthemum-D., gest. 27. Dez. 1877 durch Kaiser Mutsuhito (eine einzige Klasse). Paullownia-Sonnen-D., gest. 3. Jan. 1888 (1 Kl.).

D. der aufgehenden Sonne, gest. 10. April 1875 durch Kaiser Mutsuhito (8 Kl.).

Verdienst-D. der goldenen Weihe, gest. 11. Febr. 1890 durch Kaiser Mutsuhito für Militärverdienst (7 Kl.).

D. des Pirgels oder des glücklichen geheiligten Schases, gest. 3. Jan. 1888 durch Kaiser Mutsuhito (8 Kl.).

Kronen-D. (K r a u n e n), gest. 3. Jan. 1888 durch Kaiser Mutsuhito (5 Kl.).

Rettungsmedaille, gest. 7. Dez. 1881.

**Kambodscha, f. Frankreich.****Kongostaat.**

D. vom afrikanischen Stern, gest. 30. Dez. 1888 durch König Leopold II. von Belgien (6 Kl.).

Kgl. Löwen-D., gest. 9. April 1891 durch König Leopold II. von Belgien; Satzungen vom 28. Juli 1891 (6 Kl.).

Dienstütern des Kongostaates, gest. 16. Jan. 1889 durch König Leopold II. von Belgien.

Kronen-D., gest. 15. Okt. 1897 durch König Leopold II. von Belgien (6 Kl.).

**Korea.**

Stiftung eines Ordens nach westländischem Muster ist im Jahre 1892 beschlossen, jedoch nicht ausgeführt worden.

**Liberia.**

Liberischer Wohlthätigkeits-D. der afrikanischen Befreiung, gest. 13. Jan. 1879 durch die Gesetzgebende Versammlung der Republik (3 Kl.).

**Lippe und Schaumburg-Lippe.**

Zürstlich Lippe'sches Ehrenkreuz, gest. als gemeinschaftl. Ehrenzeichen von den Fürsten Leopold zur Lippe und Adolf zu Schaumburg-Lippe 25. Okt. 1869.

<sup>1)</sup> Wird nicht mehr verliehen.

**Tippe.**

3 Kl. mit 1 dem D. affiliierten gold. und silb. Verdienstmedaille. Neue Satzungen 23. Okt./4. Nov. 1887 mit 5 Kl., 1 gold. u. silb. Ehrenkreuz, 1 gold. u. 1 silb. Verdienstmedaille.  
 Rettungsmedaille laut Verordnung vom 25. Juni 1888.

**Schaumburg-Tippe.**

4 Kl. Satzungen 18. Sept. 1890.

**Lucca<sup>1)</sup>.**

St. Georgs- (Mil.-Verdienst-) D., gest. 1. Juni 1833 von Hzg Karl Ludwig  
 Satzungen vom 7. Mai 1841 (3 Kl.).  
 St. Ludwigs- (Zivilverdienst-) D., gest. 22. Dez. 1836 von Hzg Karl Ludwig (5 Kl.).

**Luremburg.**

Rassauischer Haus-D. vom Goldenen Löwen, gest. 29. Jan./16. März 1858 durch  
 Hzg Adolf von Nassau in Gemeinschaft mit dem König-GHzg Wilhelm III. (1873  
 nur 1 Kl., 13. März 1873 wurden 3 Kl. und 29. März 1882 eine 5. K. hinzugefügt); geändert 22. Febr. 1892, seitdem nur 1 Kl.  
 Mil.- u. Zivilverdienst-D. Adolfs von Nassau, gest. 8. Mai 1858 durch Hzg Adolf  
 von Nassau, jetzigen Hzg von Luremburg (4 Kl.); silbernes Verdienstkreuz, 1873  
 affilierte Medaille für Kunst und Wissenschaft in Gold und Silber.  
 Hzgl. Nassauisches Ehrenzeichen für Rettung aus Lebensgefahr, gest. 13. Febr. 1845  
 durch Hzg Adolf.  
 D. der Eichenkrone, gest. 29. Dez. 1841 durch König-GHzg Wilhelm II. (bis 1858 4  
 dann 5. Febr. 1858 5 Kl.).

**Malteser-Orden**, f. Souveräner D. des heil. Johannes von Jerusalem.

**Mecklenburg-Schwerin und -Strelitz.**

Haus-D. der wendischen Krone, gest. 12. Mai 1864 durch die Ghdge Friedrich  
 Franz II. von M.-Schwerin und Friedrich Wilhelm von M.-Strelitz (3 Kl. und  
 1 affil. Verdienstkreuz). Das Großkreuz auch für Damen (in Schwerin).

**Mecklenburg-Schwerin.**

Greifen-D., gest. 15. Sept. 1884 durch Ghdg Friedrich Franz III. (3 Kl.).  
 Medaille teils mit der Aufschrift „den Wissenschaften und Künsten“, teils mit der  
 Aufschrift „dem redlichen Manne und dem guten Bürger“, gest. durch Ghdg  
 Friedrich Franz I., mit Satzungen versehen durch Ghdg Friedrich Franz II. 28. Febr.  
 1859, in Gold und in Silber.  
 Verdienstmedaille, gest. durch Ghdg Friedrich Franz II. 28. Febr. 1859 in Gold,  
 Silber und Bronze.  
 Silberne Medaille, gest. durch Ghdg Friedrich Franz III. 19. März 1885; als  
 Medaille für Rettung aus Lebensgefahr am schmalen Bande der Verdienst-  
 medaille verliehen.  
 Ehrenmedaille für opferwillige Hilfe in Wassersnot, gest. durch Ghdg Friedrich  
 Franz III. 21. Juni 1888.  
 Gedächtnismedaille für Ghdg Friedrich Franz III., gest. durch Hzgregent Johann  
 Albrecht 21. April 1897.  
 Militärverdienstkreuz, gest. 5. Aug. 1848, mit Zusatzbestimmungen vom 24. Dez. 1870  
 und 1. Mai 1871. 2 Kl.  
 Militärdienstkreuz für Offiziere und Militärbeamte. — Militärdienstkreuz für Unter-  
 offiziere.  
 Landwehrdienstauszeichnung für nicht im Offizierstang stehende Militärs.  
 Kriegsgedenkmünze für den Feldzug 1848.

<sup>1)</sup> Die Orden werden nicht mehr verliehen.

**Mexiko<sup>1)</sup>.**

- D.** Unserer Lieben Frau von Guadalupe, gest. 1822 von Kaiser Iturbide; erneuert 11. Nov. 1853 durch den Kr. Santa Ana (5 Kl.); abgeschafft 1855; wiederhergestellt 30. Juni 1863 durch Dekret der provisorischen Kais. Regierung; abgeändert 10. April 1865 durch Kaiser Maximilian. Tag: 12. Dez.
- D.** des merikanischen Adlers, gest. 1. Jan. 1865 von Kaiser Maximilian; Satzungen vom 10. April 1865 (6 Kl.).
- Frauenorden.** Kais. San Carlos-O., gest. 10. April 1865 von Kaiser Maximilian; die Kaiserin verlieh die Dekoration in Gemeinschaft mit dem Kaiser (2 Kl.).

**Modena<sup>1)</sup>.**

- D.** des Adlers von Este, gest. 27. Dez. 1855 von Htzg Franz V. (3 Kl.).

**Monaco.**

- D.** des heiligen Karl, gest. 15. Mär; 1858 durch Fürst Karl III.; neue Satzungen 16. Jan. 1863 (5 Kl.).

**Montenegro.**

- Danilo D.** der Unabhängigkeit (5 Kl.), gest. 5. Mai 1855 durch Fürst Danilo I. und reorganisiert durch Nikolaus I. 1861, 1873 u. 1893 (für Mitgl. der fürstl. Familie).
- S.** des heil. Petrus, gest. 1852 (1 Kl.) für die Familien Mitgl.
- Militär-Mil. Med.**, in Gold, gest. 1851 durch Bischof Peter II. für Tapferkeit.
- Tapferkeits-Medaille**, in Silber, gest. 1841 durch Bischof Peter II.
- Medaille für Eifer**, in Gold und Silber, gest. 1895 durch Fürst Nikolaus I.

**Nassau, f. Luxemburg.****Niederlande.**

- Mil.-Wilhelms D.**, gest. 30. April 1815 durch König Wilhelm I. (4 Kl.).
- Zivilverdienst D.** vom niederl. Löwen, gest. 29. Sept. 1818 durch König Wilhelm I. (3 Kl.).
- Meritumsmedaille**, gest. 22. Sept. 1855.
- Deutscher D.** Vallei Utrecht. Die Vallei Utrecht wurde 1580 von den Generalkstaaten unter Schutz genommen; der D. von Napoleon 24. April 1809 aufgehoben, von König Wilhelm 8. Aug. 1815 wiederhergestellt (3 Kl.).
- Iranien Nassau D.**, gest. 4. April 1892 durch die Königin-Regentin Emma im Namen der Königin (5 Kl. und 3 Ehrenmedaillen).

**Oldenburg.**

- Haus u. Verdienst D.** Htzg Peter Friedrich Ludwig, gest. 27. Nov. 1838 durch Htzg Paul Friedrich August (2 Abt. mit je 5 Kl.).
- Verdienstmedaille** wegen Rettung aus Gefahr, gest. 17. Jan. 1848.
- Verdienstkreuz** für Aufopferung und Pflichttreue in Kriegszeiten, gest. 12. Juni 1871 durch Htzg Peter.

**Oesterreich-Ungarn.**

- D.** vom Goldenen Fleiß, gest. 10. Jan. 1429 durch Philipp den Gütigen, Htzg von Burgund; Satzungen vom 27. Nov. 1439. Tag: 30. Nov.
- Militärischer Maria Theresia D.**, gest. 13. Mai 1757 durch Kaiserin Maria Theresia; Satzungen vom 12. Dez. 1758, 15. Okt. 1765, 12. Dez. 1810, 21. Okt. 1878, 11. Febr. 1886, 8. März 1895 (3 Kl.). Tag: 15. Okt.
- Mil. ungarischer St. Stephans-D.**, gest. 5. Mai 1764 durch Kaiserin und Königin Maria Theresia (3 Kl.). Tag: 20. Aug.
- Oesterreichisch-kaiserlicher Leopolds D.**, gest. 8. Jan. 1808 von Kaiser Franz I. (3 Kl.);

<sup>1)</sup> Werden nicht mehr verliehen.

- Sakungen vom 14. Juli 1808, 2. u. 7. Jan. 1818, 12. u. 23. Jan. und 23. Febr. 1846  
28. Nov. 1862, 10. Dez. 1872, 18. Juli 1884. *Tag*: 1. Sonntag nach dem heil.  
Dreifönigstag.
- Oesterreichisch-Kaiserlicher O. der eisernen Krone. Als „*Ordine della corona di ferro*“ ursprüngl. gest. 5. Juni 1805 durch Napoleon I. als König von Italien  
erloschen 1814; wiederhergestellt 12. Febr. 1816 durch Kaiser Franz I. (3 Kl.).  
Sakungen vom 1. Jan. 1816, 12. Jan. 1860, 24. Mai 1877 und 20. Sept. 1884  
*Tag*: 1. Sonntag nach dem 7. April.
- Kais. oesterr. Franz-Josephs-O., gest. 2. Dez. 1849 von Kaiser Franz Joseph I. (3 Kl.)  
Sakungen vom 25. Dez. 1850 und 18. Okt. 1869.
- Elisabeth-Theresien-Wil.-Stiftung, gest. im Jahre 1750 durch die Kaiserin Elisabeth  
Christine, Witwe Kaiser Karls VI.; erneuert 16. Nov. 1771 durch Kaiserin Maria  
Theresia. *Tag*: 19. Nov.
- Verdienstkreuz für Mil.-Geistliche, gest. 23. Nov. 1801 durch Kaiser Franz II.
- Militärverdienstkreuz für Offiziere, gest. durch Kaiser Franz Joseph 22. Okt. 1849.  
Sakungen vom 24. Okt. 1849, 12. März 1860 (mit Kriegsdekoration), 7. Juli 1874.  
(Die Dekoration wird nach dem Ableben des Besizers den Erben gelassen.)
- Oesterr.-ungar. Ehrenzeichen für Kunst und Wissenschaft, gest. 18. Aug. 1867 durch  
Kaiser Franz Joseph.
- Deutscher Ritter-O., gest. 19. Nov. 1190 durch Hzg Friedrich von Schwaben; zeitweil.  
(durch Napoleon) aufgehoben 1809; erneuert 8. März 1834; reorganisiert 28. Juni  
1840, 13. Juli 1865 (22 Profess- und 30 Ehren-Ritter); 26. März 1871 erweitert  
durch das Marianer-Institut für adelige Herren und Damen.
- Jubiläum-Gedächtnis-Medaille, gest. durch Kaiser Franz Joseph I. 18. Aug. 1898
- Frauenorden. Sternkreuz-O., gest. 18. Sept. 1668 durch Eleonore, Witwe des  
Kaisers Ferdinand III.; *Tag*: 3. Mai, 14. Sept. und Donnerstag vor Palm  
sonntag.
- Elisabeth-O., gest. 17. Sept. 1898 durch Kaiser Franz Joseph für Verdienste von  
Frauen und Jungfrauen in den verschiedensten Berufssphären. Groß-Kr.:  
1. Kl. (Gold), 2. Kl. (Silber) und eine silberne Elisabeth-Medaille.

### Päpstlicher Stuhl.

- O. vom heil. Grabe zu Jerusalem. Gleichzeitig und aus denselben Gründen wie  
der Orden des heil. Johannes von Jerusalem gestiftet. Der Orden verdankt seiner  
Ursprung der in den Kreuzzügen entstandenen Gewohnheit, den Ritterschlag am  
heiligen Grabe zu empfangen. Die ausschließliche Erteilung des Ritterschlags  
durch die Franziskaner wurde durch mündliche Genehmigung Alexanders VI.  
um 1496 gutgeheißen, von Benedikt XIV. 7. Jan. 1746 schriftlich bestätigt, durch  
Pius IX. 10. Dez. 1847 dem lateinischen Patriarchen von Jerusalem übertragen.  
Durch das Breve vom 24. Jan. 1868 teilte Pius IX. den Orden in drei Klassen  
und bestätigte dem Patriarchen des lateinischen Ritus als besonderem Delegierten  
des apostolischen Stuhles das Recht, im Namen desselben das Ordenszeichen zu  
verleihen.
- Christus-O., gest. 14. Aug. 1818 durch König Dionys von Portugal; bestätigt 1829  
durch Papst Johann XXII., der sich das Recht vorbehielt, den Orden zu verleihen.  
Der Orden war 1812 nach Auflösung des Tempelherrn-D. gegründet worden.
- Pius-O., gest. 17. Juni 1847 von Papst Pius IX., Breve v. 17. Juni 1849 (2 Kl.).
- O. des heil. Gregor des Großen, gest. 1. Sept. 1831 von Gregor XVI.; Sakungen  
vom 30. Mai 1834 (4 Kl.).
- O. des heil. Salvator, gest. unter dem Namen O. vom goldenen Sporn um 1559  
durch Papst Pius IV.; neue Sakungen 31. Okt. 1841 durch Gregor XVI. (2 Kl.).
- O. des Mohren, eine Auszeichnung für den jedesmal. Präs. der Malerakademie zu  
St. Lukas in Rom, gest. 23. Sept. 1806 durch Papst Pius VII. Nicht mehr  
verliehen seit 1870.
- O. der heil. Cäcilie, gest. 17. Juni 1847 für die Präs., Sekretäre und Kämmerer  
der „Akademie für Musik“. Nicht mehr verliehen seit 1870.

**Parma<sup>1)</sup>.**

Konstantin D., s. „Sizilien (Beide)“.

D. des heil. Ludwig für Zivilverdienst, gest. 22. Dez. 1836 durch Karl II., damals Herzog von Lucca; Satzungen 11. Aug. 1849 durch Herzog Karl III. von Parma abgeändert und erweitert (5 Kl.).

**Persien.**

Löwen- und Sonnen-D. für Mil. u. Zivilverdienst, gest. 1808 durch Schah Fath-Ali (5 Kl.).

Mischan Aftab, gest. 1873 durch Nasir ed-din Schah (1 Kl.).

Medaille für Wissenschaft und Kunst, gest. 1851 (4 Kl.).

**Portugal.**

Christus-D., gest. nach Aufhebung des Tempel-D. 14. Aug. 1318 von König Dinys (s. auch Päpstl. Stuhl) (3 Kl.).

Militärverdienst-D. des heil. Benedikt von Aviz, gest. als D. von Calatrava 1158 (s. Spanien), geregelt durch Affonso Henriques 13. Aug. 1162, nach Aviz überführt 1187; 10. Juni 1789 in einen militärischen und bürgerlichen Verdienst-D. umgewandelt (3 Kl.).

D. des heil. Jakob vom Schwerte, gest. 1175 (s. Spanien), in Portugal eingeführt durch Affonso Henriques 1299; umgewandelt zum D. für Wissenschaft, Literatur- und Kunst-Verdienste durch Ludwig I. 31. Okt. 1862 (5 Kl.).

D. vom Turm u. Schwert, gest. 1459 durch Alfons V.; erneuert durch Johann VI. 13. Mai 1808; reorganisiert als Tapferkeits-, Loyalitäts- u. Verdienst-D. 28. Juli 1832 (5 Kl.).

D. von der Empfängnis Unserer Lieben Frau von Villa Viçosa, gest. 10. Sept. 1819 durch Johann VI. von Portugal und Brasilien (4 Kl.).

Zivil D. für landwirtsch. und industrielle Verdienste (*O. civil do merido agricola e industrial*), gest. 4. Juni 1893 von König Carlos I.

Frauenorden D. der heil. Isabella, gest. 4. Nov. 1801 vom Prinzregenten Johann VI. von Portugal; Satzungen vom 25. April 1804.

**Preußen.**

D. vom Schwarzen Adler, gest. 17. (Satzungen vom 18.) Jan. 1701 durch König Friedrich I.

Militär- u. Zivilverdienst-D., gest. Mai 1667 durch Kurprinz Friedrich als „*Ordre de la générosité*“; neu organisiert von Friedrich II. 1740 als „*Ordre pour le mérite*“ für Zivil und Militär, abermals von Friedrich Wilhelm III. 18. Jan. 1810 als „*Militärverdienst-D.*“, welchem von Friedrich Wilhelm IV. 31. Mai 1842 die Friedensklasse für Künstler und Gelehrte wieder hinzugefügt wurde.

D. des Roten Adlers, gest. 17. Nov. 1705 durch Georg Wilhelm Erbprinzen von Brandenburg Bairuth als „*O. de la Sincérité*“; organisiert und zum Haus-D. erklärt 1712; reorganisiert unter den Königen Friedrich Wilhelm III. (18. Jan. 1810) und Friedrich Wilhelm IV. (16. Sept. 1848), zuletzt durch König Wilhelm I. 18. Okt. 1861 (5 Kl.). Die Königl. Krone zu den Kreuzen aller Klassen des D. gest. durch König Wilhelm II. 12. Juni 1892.

Kgl. Kronen-D., gest. 18. Okt. 1861 durch König Wilhelm I. (4 Kl.).

Kgl. Haus-D. von Hohenzollern, gest. als Fürstl. Haus D. durch die Fürsten Friedrich von Hohenzollern-Hechingen und Karl von Hohenzollern-Sigmaringen 5. Dez. 1841, Satzungen vom 1. Jan. 1842 (4 Kl., am 8. April 1844 eine 5. hinzugefügt); der D. 23. Aug. 1851 durch König Friedrich Wilhelm IV. unter die preuß. D. aufgenommen; neue Satzungen vom 16. Febr. 1852 u. 20. März 1852 (4 Kl.); Kaiser Leopold hat 10. Febr. 1891 mit Genehmigung des Königs von Preußen ein Ehren-Kreuz hinzugefügt.

<sup>1)</sup> Die Orden werden nicht mehr verliehen.



**Rettungsmedaille am Bande**, gest. durch König Friedrich Wilhelm III. 16. Aug. 1833. Halle Brandenburg des ritterlichen O. St. Johannis vom Spital zu Jerusalem. Gestiftet durch den Vergleich von Heimbach am Tage St. Barnabä 1382; aufgelöst 23. Jan. 1811; wiedererrichtet 15. Okt. 1852. Herrenmeister, Kommendatoren Rechtsritter und Ehrenritter.

Das eiserne Kreuz, gest. 10. März 1813 durch König Friedrich Wilhelm III. in 2 Kl. mit einem Großkreuz; erneuert durch König Wilhelm I. d. d. Berlin 19. Juli 1870 in denselben Klassen.

Wilhelm-D., gest. 18. Jan. 1896 durch Kaiser Wilhelm II. (1 Kl.).

Note Kreuz-Medaille, gest. 1. Okt. 1898 durch Wilhelm II. (3 Kl.: Bronze, Silber, Gold).

**Frauenorden Luise-D.**, gest. 3. Aug. 1814 durch König Friedrich Wilhelm III. erneuert durch König Friedrich Wilhelm IV. 15. Juli 1850; abermals erneuert durch König Wilhelm I. 30. Okt. 1865, und zwar in 2 Abt.

Verdienstkreuz für Frauen und Jungfrauen, gest. 22. März 1871 durch Wilhelm I. Deutschen Kaiser, König von Preußen.

### **Kreuz Ältere Linie.**

Ehrenkreuz, gest. 15. Sept. 1858 durch Heinrich XX. (2 Kl.); erweitert durch Hinzufügung der III. und IV. Kl. durch Heinrich XXII.

Ehrenmedaille für Treue und Verdienste, gest. 1. Juli 1867.

Ehrenmedaille merito ac dignitati, gest. 25. Sept. 1872.

### **Kreuz Jüngere Linie.**

Verdienstkreuz, goldenes u. silbernes nebst affiliierter silberner Medaille, gest. 20. Okt. 1857 durch den Fürsten Heinrich LXVII.

Ehrenkreuz (in 4 Kl.) nebst affiliierter goldener und silberner Verdienstmedaille, gest. 24. Mai 1869 durch den Fürsten Heinrich XIV.

Verdienstkreuz für Kunst und Wissenschaft, golden und silbern, gest. 23. Mai 1885 durch Fürst Heinrich XIV.

Lebensrettungsmedaille, } gest. 16. April 1896 durch  
Ehrenzeichen für 30jährige Dienstleistung, } Heinrich XIV.

### **Rumänien.**

D. des Sterns von Rumänien (Steaua României), gest. 10./22. Mai 1877 durch Fürst Karl; abgeändert 17./29. April 1880 (5 Kl.).

D. der Krone von Rumänien (Coroana României), gest. 10./22. Mai 1881 durch König Karl (5 Kl.).

Militärverdienstmedaille (Virtutea militară), gest. 17./29. Mai 1872 durch Fürst Karl (2 Kl.).

Medaille „Bene merenti“ für Verdienste um Kunst und Wissenschaft, gest. von König Karl 21. Febr. / 4. März 1876 (2 Kl.).

### **Rußland.**

D. des heil. Andreas, gest. 30. Nov. / 11. Dez. 1698 durch Zar Peter I. (1 Kl.).

D. des heil. Alexander Newsky, gest. durch Kaiserin Katharina I. 21. Mai 1725 (1 Kl.).

St. Stanislaus-D., gest. 7. Mai 1765 durch König Stanislaus II. von Polen; am 1. Dez. 1815 durch Kaiser Alexander wiederhergestellt und in 4 Klassen eingeteilt; 29. Nov. 1831 in einen Kais.-Kgl. umgewandelt und die Grade auf 3 (ungerechnet die 2. mit Stern, die seit 28. Mai 1839 nur an Fremde verliehen wird) reduziert. Ordensfest: 23. April 5. Mai.

D. vom Weißen Adler, gest. 1713 durch August II. König von Polen und Kurfürsten von Sachsen; der D. 25. Dez. 1831 zu einem Kais.-Kgl. D. erhoben (1 Kl.).

D. des heil. Georg, gest. 26. Nov. / 7. Dez. 1769 von Kaiserin Katharina II. (bis 1807 4 Kl., dann 5). Ordensfest: am Stiftungstage.

- D.** des heil. Vladimir, gest. 22. Sept./4. Okt. 1782 von Kaiserin Katharina II. (4 Kl.); neue Satzungen 12./24. Dez. 1801. Trag. 7./19. Sept.
- D.** der heil. Anna, gest. 14. Febr. 1735 durch Herzog Karl Friedrich von Holstein-Gottorp (1 Kl.); von Kaiser Paul 5. April 1797 unter die russ. D. aufgenommen (3 Kl.).
- Frauenorden.** **D.** der heil. Katharina, gest. 1714 von Zar Peter I., im Range unmittelbar hinter dem St. Andreas-D. (3 Kl.).
- D.** des Roten Kreuzes für Frauen u. Mädchen, gest. 11./23. April 1878 (2 Kl.).
- G**edächtnismedaillen, gest. von Kaiser Nikolaus II.: 1) an die Regierung Kaiser Alexander III., in Silber, gest. 26. Febr. 1896; 2) an die Regierung Kaiser Nikolaus I., in Gold und Silber, gest. 25. April 1896; 3) an die Krönung vom 14. Mai 1896, in Silber, gest. 26. Mai 1896; 4) für die Feldzüge in Mittelitalien 1853–1896, in Silber und Bronze, gest. 14. Juli 1896; 5) an die Reichszählung von 1897, in Bronze, gest. 21. Nov. 1896.
- G**edächtnismedaille für die Mitarbeit an den Satzungen für Aufhebung der Leibeigenschaft vom 19. Febr. 1861, 27. Juni 1863 u. 19. Febr. 1864, in Silber und Bronze, gest. von Kaiser Alexander II. Nach der neuen Verordnung vom 16. Aug. 1898 geht das Recht, die Medaille zu tragen nach dem Tode des Trägers auf den ältesten Sohn über.

### Sachsen (Königreich).

- Haus-D.** der Krone, gest. 20. Juli 1807 von König Friedrich August I. (1 Kl.).
- Mil.-St. Heinrichs-D.**, gest. 7. Okt. 1736 von Kurfürst Friedrich August II.; Satzungen 23. Dez. 1829; Nachtrag 9. Dez. 1870 (4 Kl. und eine 1796 gestiftete goldene resp. silberne Verdienstmedaille).
- Verdienst-D.**, gest. 7. Juni 1815 durch König Friedrich August I.; Nachträge zu den Satzungen 24. Sept. 1849, 18. März 1858, 29. Okt. 1866, 9. Dez. 1870, 31. Jan. 1876 und 23. Febr. 1891 (6 Kl.).
- Albrechts-D.**, gest. 31. Dez. 1850 durch König Friedrich August II.; Nachtrag 18. März 1858, 20. März 1861. Einführung einer Kriegsdecoration zu dem Verdienst- und dem Albrechts-D. 1866; Nachträge zu den Satzungen 9. Dez. 1870, 31. Jan. 1876 und 30. April 1883; Einführung eines Offizierkreuzes 11. Juni 1890 (6 Kl.). Nachtrag 21. April 1893.
- Rettungsmedaille**, gest. 18. Mai 1831.
- Allgemeines Ehrenzeichen**, gestiftet 31. Jan. 1876.
- Sidonien-D.** (Frauen-D.), gest. 31. Dez. 1870 von König Johann.
- G**edächtniskreuz, gest. 6. März 1871 durch König Johann.
- Karola-Medaille**, gest. 17. Sept. 1892.

### Sachsen (Großherzogtum Weimar).

- Haus-D.** der Wachsamkeit oder vom Reiten Falken, gest. 2. Aug. 1732 von Hzg Ernst August; erneuert 18. Okt. 1815 durch Hzg Carl August (3 Kl., die 3. Kl. 16. Febr. 1840 in 2 Abt. geteilt), mit Schwertern 22. Sept. 1870, Verdienstkreuz angeteilt 5. Juli 1878.
- Ehrenzeichen** für rühmliche Thätigkeit während des Krieges 1870/71, gest. 19. Juli 1871 durch Hzg Carl Alexander.
- Verdienstmedaille** (mit Schw.) u. **Anerkennungsmedaille** in Gold, Silber u. Bronze, silb. Med. für Verd. in der Kunst, gold. Med. für hervorragende Verd. auf dem Geb. der Wissenschaft u. Künste, gest. 25. Aug. 1892 u. 25. Jan. 1896 durch Hzg Carl Alexander.

### Sachsen (Herzogtümer).

- Hzgl. sachsen-ernestinischer Haus-D.**, gest. 1690 durch Hzg Friedrich I. von Sachsen-Gotha-Altenburg als „Orden der deutschen Redlichkeit“; erneuert 25. Dez. 1833 mit der Devise „Fideliter et constanter“ durch die Herzöge Friedrich von Sachsen-Altenburg, Ernst I. von Sachsen-Coburg und Gotha, Bernhard Erich

Freund von Sachsen-Meiningen (ursprüngl. 4 Kl.); durch Teilung der Ritterk. u. Stiftung der Verdienstmedaille in Gold u. Silber mit Nachtrag d. d. 13. Febr. 24. März u. 15. April 1864, sowie durch Nachtrag d. d. 14. Aug., 2. Sept. und 17. Sept. 1889, 20. Dez. 1897 und 8. Jan. 1898.

### Sachsen-Coburg und Gotha.

Verdienstkreuz und Verdienstmedaille für Kunst und Wissenschaft, ersteres in Gold gest. 18. April 1860 durch Hzg Ernst II., letztere in Silber, gest. 30. Jan. 1839 durch Hzg Ernst I.

Medaille für weibliches Verdienst, gest. 27. Jan. 1869.

Medaille für Rettung von Menschenleben, gest. 1. Mai 1883.

Herzog Ernst-Medaille, gest. 17. Febr. 1888.

Herzog Alfred-Medaille, gest. 1. Jan. 1896.

Silberne Hochzeitsmedaille, gest. 31. Jan. 1899.

### Sachsen-Altenburg.

Medaille für Kunst u. Wissenschaft, gest. 30. Dez. 1874 durch Hzg Ernst von Sachsen-Altenburg, in Gold und Silber (mit und ohne Krone).

### Sachsen-Meiningen.

Verdienstkreuz (Silber) u. Verdienstmedaille (Gold) für Kunst und Wissenschaft, gest. 23. Juli 1874 durch Hzg Georg.

### San Marino (Republik).

Nitter-D. von San Marino, gest. 15., rev. 22. März 1860 durch den souveränen Großen Rat der Republik (5 Kl.).

### Sansibar.

D. vom Strahlenden Stern, gest. 22. Dez. 1875 von Sultan Bargasch Ben Zaid (2 Kl., die 2. Kl. in 4 Grade zerfallend).

### Schwarzburg-Rudolstadt und Sondershausen.

Schwarzburgisches Ehrenkreuz (u. Medaille), gest. 20. Mai 1853 durch den Fürsten Friedrich Günther für Schwarzburg-Rudolstadt; in Übereinstimmung mit dem Fürsten Günther Friedrich Karl von Schwarzburg-Sondershausen zu einem dem fürstlichen Beamtenhause gemeinschaftlichen Ehrenzeichen erweitert 28. Mai und 9. Juni 1857.

(Ehrenkreuz in 4 Kl.)

(Ehrenmedaille in 2 Kl.)

Schwarzburg-Sondershausen. Rettungsmedaille, gest. . . . 1877.

(Ehrenzeichen für Diensthofen und Arbeiter (männl. und weibl.), die ununterbrochen 40 Jahre, oder als zum eigentl. Hausgesinde gehörig 25 Jahre in einem und demselben Dienst- oder Arbeitsverhältnis gestanden haben, gest. durch Fürst Carl Günther 20. Okt. resp. 25. Nov. 1896.

Schwarzburg-Rudolstadt. Verdienstmedaille in Gold und Silber, Anerkennungsmedaille in Silber und Bronze, gest. 8. Febr. 1899 durch den Fürsten Günther.

### Schweden und Norwegen.

Seraphinen-D. (das blaue Band), gest. 1285; erneuert 28. April 1748 durch Friedrich I.

Schwert-D. (das gelbe Band), gest. 1522 durch Gustav I. Wasa; erneuert 28. April 1748 von König Friedrich I.; neue Satzungen 26. Nov. 1798 u. 9. Juli 1814 (6 Kl.)

Nordstern-D. (das schwarze Band), gest. 28. April 1748 von König Friedrich I. (14. Okt. 1844 4 Kl.).

- Wasa-D. (das grüne Band), gest. 26. Mai 1772 von König Gustav III. (6 Kl.).  
 D. Karls XIII., gest. 27. Mai 1811 durch König Karl XIII. (1 Kl.).  
 D. des heil. Olaf von Norwegen, gest. 21. Aug. 1847 v. König Oscar I. (5 Kl.).

### Serbien.

- St. Sazarus-D., vom König allein getragen.  
 Weißer Adler-D., gest. 23. Jan. (16. Febr.) 1863 von König Milan I. (5 Kl.).  
 Jakowo-D., gest. 22. Mai 1865 durch Fürst Michael Obrenowitsch III.; erweitert  
 15./27. Febr. 1878 durch Fürst Milan Obrenowitsch IV. (5 Kl.).  
 St. Sava-D. für Unterricht, Kirche, Wissenschaft u. Kunst, gest. 23. Jan. (4. Febr.)  
 1883 durch König Milan I. (5 Kl.).  
 D. Milošch des Gr., gest. 17./29. Dez. 1898 durch König Alexander I. für besondere  
 Verdienste um die Dynastie Obrenowitsch.

### Siam.

- D. des Sterns der neun Edelsteine (religiöser Orden, der nur an Buddhisten  
 verliehen wird), gest. 29. Dez. 1869 bzw. 1873.  
 Maha Chaktri, D. der großen Krone (nur für Souveräne, Prinzen und Prin-  
 zessinnen), gest. 21. Sept. 1884 (in 2 Kl.).  
 D. des Weißen Elefanten von Siam (Maha-Wara-Bohru), gest. 1861; erweitert  
 1869, 1873 (5 Kl.).  
 D. der siamesischen Krone (Mongkut Siam), gest. 29. Dez. 1869 (5 Kl.).  
 D. Chulachonlao (mit dem Bildnis des Königs, nur für Inländer), gest. 16. Nov.  
 1873 (3 Kl.).  
 Medaille für Gelehrte und Künstler (2 Abstufungen), gest. 19. Sept. 1887.

### Sizilien (Weide).<sup>1)</sup>

- D. des heil. Ferdinand und des Verdienstes, gest. 1. April 1800 durch König Fer-  
 dinand IV. (3 Kl.).  
 D. des heil. Januarius, gest. 6. Juli 1738 v. König Karl III. (1 Kl.).  
 Mil.-D. des heil. Konstantin (s. „Parma“), gest. 317 (?) durch Kaiser Konstantin;  
 erneuert 1191 durch den Kaiser von Byzanz Isaak Angelus Comnenus; bestätigt  
 1261 durch Kaiser Paläologus; der D. vom letzten Paläologen auf Franz I.  
 Karneje, Hrzg von Parma 27. Juli 1697 übertragen; vom Kaiser Leopold 5. Aug.  
 1699 bestätigt (5 Kl.).  
 Mil.-D. des heil. Georg der Wiedervereinigung, gest. von Joseph Napoleon König  
 von Neapel 24. Febr. 1808 (in 3 Kl.); aufgenommen 1. Jan. 1819 durch König  
 Ferdinand I. (6 Kl.).  
 D. Franz I., gest. 28. Sept. 1829 durch König Franz I. (zuletzt 8 Kl.).  
 D. beider Sizilien, gest. 24. Febr. 1808 durch König Joseph Bonaparte (in 8 Kl.);  
 1815 unterdrückt.

### Spanien.

- D. vom Goldenen Vlies, s. Oesterreich.  
 Mil. Malteser-D. oder D. des Johannes Baptista, s. D. des heil. Johannes von  
 Jerusalem.  
 Mil.-D. des heil. Ferdinand, gest. 31. Aug. 1811 durch die Cortes; neue Satzungen  
 18. Mai 1862 (5 Kl.).  
 D. des heil. Jakob vom Schwert, bestätigt 5. Juli 1175 durch Papst Alexander III.  
 (3 Kl.).  
 Mil. Ritter-D. von Alcántara (früher St. Julien), gest. 1156 durch die Brüder  
 Don Suero und Gomez Fernando Parientes; bestätigt 29. Dez. 1177 durch  
 Papst Alexander III.

<sup>1)</sup> Die Orden werden nicht mehr verliehen.

- Mil. Ritter-D. von Salatrava, gest. 1168 von König Sanctius (Sancho III.) von Kastilien; bestätigt 29. Dec. 1177 vom Papst Alexander III.
- Mil. Ritter-D. Unserer Lieben Frau von Montecat, gest. 22. Juli 1319 durch König Jakob II. von Aragonien und Valencia.
- Mil.-D. des heil. Hermengildo, gest. 28. Nov. 1814 durch König Ferdinand VII (3 Kl.).
- Kgl. amerikanischer D. Isabellas der Katholischen, gest. 24. März 1815 durch König Ferdinand VII. (3 Kl.).
- D. Isabellas II., gest. 19. Juni 1833 durch König Ferdinand VII.
- Kgl. und ausgezeichnete D. Karls III., gest. 19. Sept. 1771 von König Karl III. (erst 2, dann 4 Kl.).
- Mil. Verdienst-D., gest. 3. Aug. 1864 (4 Kl.).
- D. des Verdienstes 3. See, gest. 3. Aug. 1866 (4 Kl.).
- Maria Victoria D., gest. 7. Juli 1871 durch König Amadeus (3 Kl.).
- D. für Wohltätigkeit, gest. 17. Mai 1856 von Königin Isabella II. (3 Kl.).
- Mil.-D. Maria-Christinens, gest. 1890 (3 Kl.) nur für Offiziere, die 1. Kl. nur für Generale.

**Frauenorden.** Marie Luise-D., gest. 21. April 1792 von Königin Marie Luise, Sitzungen 24. Nov. 1816.

#### Toscana<sup>1)</sup>.

- Geistlicher und militärischer D. des heil. Stephan, des Papstes und Märtyrers, gest. 15. März 1561 von Hgg Cosmos I. von Medici; erneuert durch Hgg Ferdinand III. 22. Dec. 1817 (4 Kl.).
- Verdienst-D. des heil. Joseph, gest. als Hausorden 19. März 1807 zu Würzburg durch Hgg Ferdinand III. (3 Kl.).
- D. des Heiligen Kreuzes, gest. 1814 für toscan. Unterthanen während der napol. Zeit (seitdem erloschen).
- Zivil- u. Mil.-Verdienst-D., ursprünglich als Mil.-Verdienst-D. gest. 19. Dec. 1853 von Hgg Leopold II. (3 Kl.); 9. Nov. 1861 durch Hgg Ferdinand IV. erweitert (6 Kl.).

#### Tunis.

- Husseinite-D., gest. vom Sultan Sadi Ahmed Bey 1850 (1 Kl.).
- Ahed el Aman, gest. 16. Jan. 1859 u. 12. Nov. 1874 (2 Kl.) durch Bey Mohammed el Sadat.
- Nischan el Istihbar, D. des Ruhmes, gest. 1850 durch Sultan Sadi Ahmed Bey (in 6 Kl.).

#### Türkei.

- Verdienst-D. (Nischan el Imtiaj), gest. 21. Sept. 1879 durch Sultan Abdul Hamid II. (1 Kl., affiliiert eine Verdienstmedaille in Gold und Silber).
- D. des Ruhmes (Nischan el Istihbar), gest. 19. Aug. 1831 durch Sultan Mahmud II. Osmanli-D., gest. 4. Jan. 1862 durch Sultan Abdul Aziz (ursprüngl. 3 Kl., seit 1867 4 Kl.).
- Medschidié D., gest. im Aug. 1851 durch Sultan Abdul Medschid (5 Kl.).
- (Shanedan i-M-i-Osman- (Kais. Osman-Haus-) D. für Verdienste um die Person des Sultans, gest. Juli 1895 durch Sultan Abdul Hamid II. (1 Kl. in Brill.). Nur für die türkischen Prinzen.
- Frauenorden.** Nischan el Schefalat, gest. 1878 durch Sultan Abdul Hamid II. (3 Kl.).

#### Venezuela.

- D. von der Büste des Befreiers (Bolivar-D.), gest. 12. Febr. 1825 durch den Senatsrat von Peru; angenommen von Venezuela 11. März 1854 durch den Präs. J. G. Monagas; neue Sitzungen 26. April 1881 (5 Kl.).
- Verdienst D. <sup>1)</sup>, gest. 29. Aug. 1861 durch Präs. Racz (in 3 Kl.).
- Medaille der „Instruccion Publica“, gest. von Guzman Blanco . . . . .

<sup>1)</sup> Die Orden werden nicht mehr verliehen.

**Baden.**

Verdienst-Kreuz (4 Kl.), gest. 1854, bzw. 3. Juli 1857 durch Fürst Georg Viktor; neue Satzungen . . . . . 1896.  
 Ehrenkreuz. Medaille für Kunst und Wissenschaft. Satzungen von 1899.  
 Goldene und silberne Verdienstmedaille.

**Westfalen <sup>1)</sup>.**

D. der westfäl. Krone, gest. durch Hieronymus Napoleon d. d. Paris 25. Dez. 1809  
 Statuten 5. Febr. 1810 (3 Kl.).

**Württemberg.**

D. der württemb. Krone, gest. 23. Sept. 1818 von König Wilhelm I. in 3 Kl. unter Vereinigung der bis dahin bestandenen D. des Goldenen Adlers und des Zivilverdienstes; Satzungsänderungen: 22. Dez. 1864, 19. Sept. und 28. Dez. 1870, 30. Aug. 1886, 8. Febr. 1889, 18. Febr. 1890. Nunmehr 5 Kl. Für milit. Verdienste im Kriege wird der D. in sämtl. Klassen mit Schwertern verliehen; 1 affil. goldene Verdienstmedaille; neueste Satzungsänderung 11. Aug./1. Sept. 1892.

Militärverdienst-D., am 6. Nov. 1806 aus dem 1759 von Hzg Karl Eugen gestifteten „Militär-Karls-D.“ geschaffen. Satzungsänderung 23. Sept. 1818, 8. Sept. und 27. Dez. 1870, 20. Juni 1892 (3 Kl.).

Friedrichs-D., gest. 1. Jan. 1830 durch König Wilhelm I. in 1 Kl.; Satzungsänderungen 3. Jan. 1856, 19. Sept. 1870, 27. Dez. 1886. Nunmehr 5 Kl. Für milit. Verdienste im Kriege wird der D. in sämtl. Kl. mit Schwertern verliehen. Neueste Satzungen 18. Febr. 1890 und 6. März 1899. 1 affil. goldene Verdienstmedaille. 11. Aug./1. Sept. 1892.

Dlga-D., gest. 27. Juni 1871 von König Karl I. (1 Kl.), wird auch an Frauen verliehen.

Karl-Dlga-Medaille, gest. von Königin Dlga in Silber und Bronze. Kgl. Genehmigung 16. Juni 1889; dem Dlga-D. affil. 17. Febr. 1893.

„Silberne Verdienstmedaille“, hervorgegangen aus der silbernen Zivilverdienstmedaille 11. Aug./1. Sept. 1892.

Goldene und silberne Militär-Verdienstmedaille.

Rettungsmedaille, gest. durch König Wilhelm II. 18. Juni 1897.

<sup>1)</sup> Nicht mehr verliehen.

**V.****Internationale Vereinigungen.****1. Weltpostverein.**

Der durch den Kongreß von Bern 1874 gegründete Weltpostverein setzt ein einheitliches Postgebiet zum wechselseitigen Austausch der Postfachen unter den Postbureaus der dazugehörenden Staaten fest. Er ist durch die Postkonferenzen von Bern (1876), von Paris (1880), durch die Postkongresse von Paris (1878), Lissabon (1885), Wien (1891) und Washington (1897) erweitert worden und umfaßt sämtliche Staaten und Kolonien mit geordnetem Postwesen (etwa 101 Mill. qkm mit 1072 Mill. Bewohnern).

Dem Hauptvertrage des Vereins, der sich mit dem Austausch der Briefpostgegenstände (Briefe, Postkarten, Druckfachen, Geschäftspapiere u. Muster) befaßt, haben sich allmählich Sonderabkommen zwischen den meisten Staaten des Vereins angeschlossen, die den Austausch von Briefen und Schriften mit Wertangabe, von

Postanweisungen und Paketen, ferner den Postauftragsdienst, die Einföhrung von Identitätsbüchern und den Postbezug von Zeitungen und Zeitschriften betreffen.

Ein vom Berner Kongress begründetes Zentralamt unter dem Namen „Internationales Bureau des Weltpostvereins“ befindet sich in Bern und steht unter der Oberaufsicht der schweizerischen Postverwaltung. Die zuerst auf 75000 Frank jährlich festgesetzten Kosten (die besonderen durch den Zusammentritt eines Kongresses oder einer Konferenz entstehenden Kosten nicht einbegriffen) sind durch den Kongress von Paris auf 100000 Frank, durch den Wiener auf 125000 Frank erhöht worden. Die Kosten werden von der schweizerischen Postverwaltung vorerstreckt und durch die beteiligten Verwaltungen nach Maßgabe ihrer Wichtigkeit wieder ersetzt.

Das Bureau ist beauftragt, alle den internationalen Postdienst angehende Aufgaben aller Art zu sammeln, zusammenzustellen, zu veröffentlichen und zu verteilen; auf Verlangen der beteiligten Teile ein Gutachten über Streitige Fragen zu geben; Anträgen auf Abänderung der Kongress-Urkunden die geschäftliche Noth zu geben; anaerommene Änderungen bekannt zu machen und überhaupt sich mit denselben Gegenständen und Aufgaben zu befassen, die ihm im Interesse des Weltpostvereins übertragen werden. Das Bureau gibt eine allgemeine Statistik für jedes Jahr und eine Fachzeitschrift (l'Union postale) in deutscher, englischer und französischer Sprache heraus; es veröffentlicht eine offizielle Sammlung von Angaben allgemeiner Interessens, die die Ausführung des Washingtoner Vertrages in jedem Lande des Vereins betreffen; es beschafft für die Mitglieder des Vereins die von denselben verlangten besonderen Auskünfte über die auf den internat. Postdienstlichen bezügl. Fragen; es bereitet die Arbeiten der Kongresse oder Konferenzen vor; es veröffentlicht und hält auf dem Laufenben ein Verzeichnis der Postbureaus der Welt und es bewirkt die Gegenüberstellung und Ausgleichung von Abrechnungen zwischen den Verwaltungen, die seine Vermittelung in Anspruch genommen haben. (Die Totalsumme der vom Zentralbureau für Rechnungslegung im Jahre 1898 vermittelten Abrechnungen beläuft sich auf 66 877 737,66 Frank.)

Die Zahl der aufgegebenen Sendungen betrug für 1897 19055 Mill. Briefpostsendungen (Briefe, Postkarten, Drucksachen, Geschäftspapiere, Warenproben), 49 Mill. Briefe u. Schachteln mit Wertangabe im Betrage von 56357 Mill. Frank, 347 Mill. Postanweisungen im Betrage von 16385 Mill. Frank, 367 Mill. Pakete ohne und mit Wertangabe im Werte von 20956 Mill. Frank, 33 Mill. Postaufträge im Betrage von 2117 Mill. Frank und 1962 Mill. abonnierte Zeitungsnummern.

Direktor: G. Kuffu, Oberst, ehem. Bundesrat; Vize-Direktor: Postrat Hermann Galle. — Sekretäre: August Wendling und Hubert Kraus.

## 2. Internationale Telegraphenverwaltungen.

Das internationale Bureau der Telegraphenverwaltungen ist ein im Jahre 1868 durch die internationale Telegraphenkonferenz in Wien eingerichtetes Zentralorgan und wurde von dieser Konferenz unter die Leitung der Oberbehörden der Schweiz gestellt. Es bezweckt, als ständiges Band zwischen den Verwaltungen der verschiedenen Staaten, die die telegr. Vereinigung bilden, zu dienen, die gleichmäßige Anwendung gemeinschaftlicher Verfügungen zu erleichtern, die Dokumente und öffentlichen Erlasse zu sammeln und zu verteilen, endlich statistische und andere Erhebungen vorzunehmen, besonders die Arbeiten der internationalen telegr. Konferenzen vorzubereiten und deren Akten zu veröffentlichen. Das Bureau besteht seit 1869 in Bern. Die Kosten für dasselbe werden von der Schweiz vorgeschossen und von den beteiligten Verwaltungen (1898 46, die 63 498 252 qkm mit einer Bevölkerung von 869 470 540 Einwohnern umfassen) ersetzt. Der internationale Telegraphenverkehr ist durch den unterm 10./22. Juli 1875 zu St. Petersburg abgeschlossenen Telegraphenvertrag in Verbindung mit der Budapester Revision vom 22. Juli 1896 geregelt. Bisher sind dem internationalen Betrage 20 beizutretende sämtliche Staaten Europas; von Asien: Britisch u. Niederländisch-Indien,

**Seylon**, die portugiesischen Kolonien, **Siam**, **Französisch-Gochinchina**, **Persien**, **Japan**, **Russisch- und Türkisch-Asien**; von **Afrika**: **Ägypten**, **Tunis**, die **Kapkolonie**, **Natal**, die portugiesischen Kolonien, die französischen Besitzungen **Algerien** und **Senegal**; von **Amerika**: **Argentinien** u. **Brasilien**; von **Australien**: **Westaustralien**, **Südaustralien**, **Queensland**, **Neuseeland**, **Tasmanien**, **Neufalcedonien**, **Neu-Süd-Wales** u. **Victoria**. Die **Privat-Telegraphen-Gesellschaften**, welche den **Verkehr** mit den überseeischen Ländern vermitteln, sind entweder dem Vertrage beigetreten oder bringen doch die wesentlichen Bestimmungen des internationalen Dienst-Reglements in Anwendung. Außer den oben genannten, dem internationalen Telegraphen-Vertrage beigetretenen Ländern sind unmittelbar an das allgemeine Telegraphenbureau angeschlossen: **China**, die **Philippinen**, **Britisch-Amerika**, die **Vereinigten Staaten von Amerika**, sowie fast sämtliche Staaten und Inseln der **Antillen**, **Mittel- und Südamerikas**, die **Kanarischen Inseln** und die **West- und Ostküste Afrikas**.

Die Zahl der im Gesamtbereich der vorstehend genannten Länder u. a. f. gegebenen Telegramme ist für 1897 auf mehr als 400 Millionen zu veranschlagen.

Dir.: **E. Frey**, Oberst, ehem. Bundesrat; UDir.: **E. Eschbacher**.

### 3. Internationale Vereinigung für Gewichte und Maße.

Die Meterübereinkunft, nach welcher sich die **Argentinische Republik**, **Belgien**, **Dänemark**, das **Deutsche Reich**, **Frankreich**, **Italien**, **Oesterreich-Ungarn**, **Peru**, **Portugal**, **Rußland**, **Schweden** u. **Norwegen**, **Schweiz**, **Spanien**, **Türkei**, **Venezuela** u. die **Vereinigten Staaten von Nordamerika** <sup>1)</sup> verpflichteten, auf gemeinsame Kosten ein internationales Bureau für Gewichte und Maße mit dem Sitze in Paris zu errichten, wurde zu Paris am 20. Mai 1875 abgeschlossen. Das Bureau soll unter der Aufsicht eines internationalen Ausschusses, der wieder einer von den Vertretern aller beteiligten Staaten gebildeten Generalkonferenz für Gewichte und Maße unterstellt ist, thätig sein. Das Übereinkommen sollte vom 1. Jan. 1876 an in Kraft treten. Präf.: **Prof. Foerster**, Dir. der Berliner Sternwarte; Dir. [Eivres, Seine et Oise, Pavillon de Breteuil]: **M. Benoit**; Sekr.: **Dr. Hirsch**, Dir. der Sternwarte in Neuchâtel.

<sup>1)</sup> Serbien (1879), Rumänien (1882), Großbritannien (1884), Japan (1885), Mexiko (1891) sind zu verschiedenen Zeiten der Übereinkunft beigetreten, die Türkei hat sich davon zurückgezogen.

### 4. Internationale Vereinigungen zum Schutze des gewerblichen, literarischen und künstlerischen Eigentums.

Die Vereinigung zum Schutze des gewerblichen Eigentums wurde zu Paris 20. März 1883 durch eine Übereinkunft gegründet, der sich 17 Staaten angeschlossen haben: **Belgien**, **Brasilien**, **Dänemark**, die **Dominikanische Republik**, **Frankreich**, **Großbritannien**, **Italien**, **Japan**, **Niederlande**, **Norwegen**, **Portugal**, **Schweden**, **Schweiz**, **Serbien**, **Spanien**, **Tunis** und die Verein. Staaten von Nordamerika. Ihr Zweck ist, **Erfindungen**, **Fabrik-Zeichnungen** und **Medalle**, **Fabrikmarken**, **Handelsnamen** und **Herkunftsbezeichnungen** zu schützen. Außerdem wurden 1891 in Madrid folgende Vereinbarungen innerhalb der Vereinigungen getroffen: 1) Internationaler Vertrag der **Fabrik- und Handelsmarken** (**Belgien**, **Brasilien**, **Frankreich**, **Italien**, **Niederlande**, **Portugal**, **Schweiz**, **Spanien**, **Tunis**); 2) **Unterdrückung der falschen Herkunftsangaben** (**Brasilien**, **Frankreich**, **Großbritannien**, **Portugal**, **Schweiz**, **Spanien**, **Tunis**).

Die 1886 in Bern gegründete Vereinigung zum Schutze des literarischen und künstlerischen Eigentums vereinigt 13 Staaten: **Belgien**, das **Deutsche Reich**, **Frankreich**, **Großbritannien**, **Haiti**, **Italien**, **Japan**, **Piremburg**, **Monaco**, **Norwegen**, **Schweiz**, **Spanien**, **Tunis**. Sie bezweckt, den Urhebern literarischer Werke und



den Künstlern einen wirksamen Schutz auf dem ganzen Gebiete der Vereinigung gegen unerlaubte Wiedergabe ihrer Werke zu schaffen.

Die beiden Vereinigungen werden durch ein einziges internationales Bureau in Bern vertreten. Dir.: Henri Morel; Gen.-Sekr.: Léon Poincaré; Sekretäre: B. Frey-Gobet, C. Köhlißberger; Hilfssekr.: C. Waeltli.

### 5. Das Bureau zur Unterdrückung des Sklavenhandels,

das mit dem Departement der Ausw. Angelegenheiten Belgiens in Verbindung steht, wurde eingerichtet in Ausführung der Generalakte der Brüsseler Konvention vom 2. Juli 1890.

Art. 81: Die Mächte werden sich in weitester Ausdehnung und in kürzester Frist mitteilen 1) den Text der in Anwendung der Klauseln der gegenwärtigen Generalakte erlassenen Gesetze oder Verwaltungsverordnungen; 2) die statistischen Angaben über den Sklavenhandel, die festgenommenen und befreiten Sklaven, den Handel mit Waffen, Munition und Alkohol.

Art. 82: Der Austausch dieser Dokumente und Angaben wird durch ein dem Departement der Ausw. Angelegenheiten in Brüssel angegliedertes Sonderbureau vermittelt.

Art. 84: Die Dokumente und Angaben werden gesammelt, veröffentlicht und allen Signatarmächten zugestellt.

Art. 85: Die Bureau-, Korrespondenz-, Übersetzungs- und Druckkosten werden von den Signatarmächten getragen und vom Departement der Ausw. Angelegenheiten in Brüssel eingezogen.

Ausführender Ausschuss: Baron Lambert, St. Min., Gen.-Sekr. im Dep. der Ausw. Angel.; Léon Arendt, Gen.-Direktor im genannten Dep. — Sekretäre: Charles Seeger, Dir., A. G. de Robiano, Abt.-Chef im Min. der Ausw. Angel.

Das Bureau hat seit 10. Juli 1892, seit es in Kraft getreten, 7 Sammlungen von Dokumenten und Angaben veröffentlicht. Die Kosten beliefen sich im Hund auf nicht mehr als ungefähr 7900 Frank im Jahre.

### 6. Internationale Vereinigung zur Veröffentlichung von Zolltarifen.

Die Internationale Vereinigung zur Veröffentlichung von Zolltarifen wurde durch die Übereinkunft vom 5. Juli 1890 zwischen 52 Staaten oder selbstständigen Kolonien geschlossen. Sie bezweckt möglichst schnelle und zuverlässige Veröffentlichung aller Zolltarife der Welt in 5 Sprachen (deutsch, englisch, französisch, italienisch, spanisch). Das internationale Bureau hat seinen Sitz in Brüssel, 38 Rue de l'Association. Es arbeitet unter der Kontrolle der belgischen Regierung und bezieht eine (den beteiligten Staaten nach Maßgabe der Ziffern ihres Handels auferlegte) Vergütung von 125000 Frank. Das Personal des Bureaus setzt sich zusammen aus Delegierten der hauptsächlichsten Staaten, deren Sprache bei den Veröffentlichungen benutzt wird.

Bis 1. Okt. 1899 hat das Organ des Bureaus, das „Bulletin international des douanes“, in 5 Sprachen 153 Tarife, 108 Wiederveröffentlichungen gewisser Tarife und 614 Nachträge gebracht. Die ganze Sammlung umfaßt 40 Bände von 900 S. im Mittel.

Präs.: L. Capelle, A. G. u. b. M., Gen.-Dir. im Min. der Ausw. Angel. — Dir.: J. B. Landman, ehem. Bureauchef der belg. Tarife im genannten Ministerium; Sekretär: J. Renard, Leg.-Rat.

### 7. Internationaler Eisenbahn-Frachtverkehr.

Am 14. Okt. 1890 wurde in Bern ein internationales Übereinkommen über den Eisenbahn-Frachtverkehr zwischen Belgien, dem Deutschen Reiche, Frankreich, Italien, Luxemburg, den Niederlanden, Oesterreich-Ungarn, Rußland und der

**Schweiz** abgeschlossen, dem am 27. Juli 1897 auch Dänemark beigetreten ist. Das Abkommen bezweckt die Regelung der Rechtsverhältnisse im internationalen Eisenbahnverkehr zwischen den Bahnen und den Transportgebern.

Um die Einführung des Abkommens zu erleichtern und zu sichern, ist ein Zentral-Amt für den internationalen Eisenbahntransport in Bern errichtet worden. Dir.: Dr. Numa Drog; VDir.: Gottfr. Jarner. — Sekretäre: Dr. M. v. Toussaint, Rob. Boeufvé.

Die Länge der Eisenbahnen, auf die das Abkommen Anwendung findet, beträgt 186900 km.

## 8. Zentralbureau der Internationalen Erdmessung auf dem Telegraphenberg bei Potsdam.

Das Zentralbureau besteht seit 1866 (bis 1885 unter der Leitung des Gen.-Lt. z. D. Waechter). Seit der Gründung des kgl. preuß. geodat. Instituts 1869 ist es mit diesem vereinigt.

Die Aufgabe des Geodätischen Instituts besteht in der Pflege der Geodäsie durch wissenschaftliche Untersuchungen und in der Ausführung derjenigen astronomischen und physikalischen Bestimmungen, die in Verbindung mit geodätischen Bestimmungen zur Erforschung der Gestalt der Erde, vorzugsweise innerhalb des preuß. Landesgebietes, dienen. Die Arbeiten des Instituts erstrecken sich gegenwärtig hauptsächlich auf astronomische Bestimmungen der Lage der Lotrichtungen nach geographischer Länge und Breite, sowie auf astronomische Orientierungen an möglichst vielen Punkten des geodätischen Netzes, ferner auf Bestimmungen von Zenithdistanzen zwischen geeigneten Punkten, Bestimmungen der Intensität der Schwere, Untersuchungen der mittleren Lage und der Schwankungen des Meerespiegels, Untersuchungen über die Brechung der Lichtstrahlen in der Atmosphäre, wie überhaupt auf alle theoretischen, rechnerischen und experimentellen Untersuchungen, die dazu dienen, die Erforschung der Gestalt des Erdkörpers und die geodätische Aufnahme des Landes zu fördern.

Das Geodätische Institut steht unter der unmittelbaren Aufsicht des Ministers der geistlichen, Unterrichts- und Medizinal-Angelegenheiten. Die Akademie der Wissenschaften ist das beratende Organ des Ministers in allen wichtigen Angelegenheiten des Instituts.

Als Zentral-Bureau der Internationalen Erdmessung wirkt das Institut nach Maßgabe der von den beteiligten Staaten getroffenen Übereinkunft. Der Direktor des Instituts ist als solcher zugleich Direktor des Zentral-Bureaus der Internationalen Erdmessung.

Dir. [Telegraphenberg b. Potsdam]: Prof. Dr. Helmert, SMat.

## VI.

### Staatsverträge.

1. Vertrag zwischen dem Deutschen Reiche und China wegen der Überlassung von Kiautschou, s. Jahrg. 1899, S. 1304.

2. Abkommen zwischen Japan und Rußland wegen Anerkennung der Hoheitsrechte und der vollen Unabhängigkeit des koreanischen Staates, s. Jahrg. 1899, S. 1306.

### 3. Vorfriedensvertrag zwischen den Vereinigten Staaten von Nordamerika und Spanien, f. Jahrg. 1899, S. 1306.

#### 4. Englisch-ägyptischer Vertrag, den Sudan betreffend.

- In der Erwägung, daß gewisse Provinzen des Sudan, die sich gegen die Herrschaft des Gbedive empört hatten, jetzt dank der vereinigten militärischen und finanziellen Anstrengungen der Regierung Ihrer Britischen Majestät und der Regierung des Gbedive wiedererobert sind;
- in der Erwägung, daß es nöthig geworden ist, für die genannten wiedereroberten Provinzen ein Verwaltungssystem zu wählen und Gesetze festzustellen, unter Berücksichtigung der rüchtrittlichen und unruhigen Zustände eines großen Theils jener Gegenden, sowie der verschiedenartigen Bedürfnisse der einzelnen Localitäten;
- in Erwägung des Wunsches, die Ansprüche zu befriedigen, welche die Regierung S. Brit. Maj. sich durch das Recht der Eroberung erworben hat, an der angemessenen Feststellung, sowie der Ausführung und Entwicklung des genannten Verwaltungssystems teilzunehmen;
- in der Erwägung, daß aus zahlreichen Gründen offenbar ist, daß Hadramaut und Suakim in wirksamerer Weise in Verbindung mit den wiedereroberten Provinzen an welche jene Gebiete angrenzen, verwaltet werden können,
- wird hiermit von den Unterzeichnern und in gehöriger Weise dazu Bevollmächtigten folgendes vereinbart und festgestellt:

Im englisch-ägyptischen Vertrag bezeichnet das Wort Sudan alle Gebiete südlich vom 22. Breitengrad, die seit 1882 nie von den ägyptischen Truppen geräumt worden sind, und diejenigen, welche, nachdem sie vor der Empörung des Sudan von der Regierung des Gbedive verwaltet worden waren, jetzt von der englischen und der ägyptischen Regierung in gemeinsamer Aktion wiedererobert sind oder später wieder erobert werden.

Die englische und die ägyptische Klage sollen in der ganzen Ausdehnung des Sudan gehört werden, außer in der Stadt Suakim, wo allein die ägyptische Klage gehört werden darf.

Der Oberbefehl im Sudan soll einem Offizier anvertraut werden, der unter dem Namen Generalgouverneur des Sudan bezeichnet werden wird. Er wird durch einen Beschluß des Gbedive unter Guthießung der britischen Regierung ernannt werden.

Die erlassenen Gesetze, Verordnungen und Verfügungen können durch Proklamation des Generalgouverneurs abgeändert oder aufgehoben werden. Jede Proklamation soll dem britischen Agenten in Kairo und dem Präsidenten des Ministerrats kundactbar werden.

Kein noch nicht veröffentlichtes ägyptisches Gesetz, Erlaß oder Ministerialverfügung soll auf den Sudan Anwendung finden, wofern nicht der Generalgouverneur für gutfindet, sie anzunehmen und sie zum Gegenstand einer Verkündigung zu machen.

In der durch öffentliche Bekanntmachung zu erfolgenden Feststellung der Bedingungen, unter denen die Europäer zugelassen werden sollen, um im Sudan zu wohnen, Handel zu treiben oder Eigenthum zu erwerben, soll keinerlei Vorrecht den Unterthanen irgend einer der Mächte zugestanden werden.

Einfuhrzoll soll von Waren, welche aus ägyptischem Gebiet nach dem Sudan gehen, nicht erhoben werden; hingegen darf dieser Zoll von Waren, die anderswoher als aus ägyptischem Gebiet kommen, erhoben werden; jedoch sollen die Waren, die nach dem Sudan von Suakim oder den anderen Häfen an der Mündung des Roten Meeres gehen, augenblicklich einen Zoll in gleicher Höhe bezahlen, wie er von Waren, die aus fremden Ländern nach Ägypten kommen, erhoben wird.

Waren, die den Sudan verlassen, können einem Zoll unterworfen werden, und dieser Zoll kann durch öffentliche Bekanntgabe zeitweise verändert werden.

Die Gerichtsbarkeit der Gemischten Gerichtshöfe soll in keinem Fall auf irgend einen Teil des Sudan ausgedehnt werden, ausgenommen die Stadt Suakim.

Das Kriegsrecht ist und bleibt bis auf weiteres im ganzen Sudan in Geltung, mit Ausnahme der Stadt Suakim.

Weder Konsuln, noch Vizekonsuln, noch Konsularagenten sollen beurlaubt werden und im Sudan wohnen können, ohne zuvor von der britischen Regierung anerkannt zu sein.

Die Ein- und Ausfuhr von Sklaven ist im Sudan unbedingt verboten.

Die beiden Regierungen sind übereingekommen, ihre besondere Aufmerksamkeit der Anwendung der Brüsseler Akte vom 2. Juli 1890 zuzuwenden, betreffs Einfuhr, Verkauf und Herstellung von Feuerwaffen, Munition und destillierten und spirituellen Getränken.

Kairo, 19. Januar 1899.

Bez.: Butros Pascha, Cromer.

**5. Vertrag zwischen dem Deutschen Reiche und Spanien zur Bestätigung der am 12. Februar 1899 in Madrid unterzeichneten Erklärung, betreffend die Inselgruppen der Karolinen, Palau und Marianen.**

Vom 30. Juni 1899.

**Artikel 1.**

Spanien tritt an Deutschland die volle Landeshoheit über die Karolinen-Inseln mit den Palau und den Marianen, Guam ausgenommen, und das Eigentum an diesen Inseln gegen eine auf 25 Millionen Peseten festgesetzte Geldentschädigung ab.

**Artikel 2.**

Deutschland gewährt dem spanischen Handel und den spanischen landwirtschaftlichen Unternehmungen auf den Karolinen, den Palau und den Marianen die gleiche Behandlung und die gleichen Erleichterungen, welche es dem deutschen Handel und den deutschen landwirtschaftlichen Unternehmungen dort gewähren wird, und gewährt auf den genannten Inseln den spanischen religiösen Ordensgesellschaften die gleichen Rechte und die gleichen Freiheiten, wie den deutschen religiösen Ordensgesellschaften.

**Artikel 3.**

Spanien wird ein Kohlendepot für die Kriegs- und Handelsmarine in dem Karolinen-Archipel, ein gleiches in dem Palau- und ein drittes in dem Marianen-Archipel errichten und auch in Kriegszeiten behalten können.

**Artikel 4.**

Der gegenwärtige Vertrag gilt auf Grund der den Unterzeichneten erteilten Vollmachten als ratifiziert und tritt am Tage der Unterzeichnung in Kraft.

Zu Urkund dessen haben die beiderseitigen Bevollmächtigten den gegenwärtigen Vertrag unterzeichnet und mit dem Abdruck ihrer Siegel versehen.

Ausgefertigt in doppelter Urschrift in Madrid, den 30. Juni 1899.

(L. S.) Josef v. Nadowitz.

(L. S.) Francisco Silvela.

# Nekrologe

## zum Genealogischen Jahrbuch.

### I. Abteilung.

**Anhalt:** Hr. Leopold Friedrich Moriz Ernst Konstantin Aribert Edward geb. Dessau 10. Febr. 1897, † Dessau 26. Dez. 1898.

**Bourbon, Beide Sizilien:** Prinz. Maria Immaculata Clementine, f. Toscana.

—, Hzgl. Linie Parma: Prinz. Marie Luise, f. Sachsen-Coburg u. Gotha.

**Holstein, Schleswig-Holstein-Sonderburg-Glücksburg:** v. v. Hain Adelsheid Christine Juliane Charlotte, geb. Prinz. zu Schaumburg-Lippe, geb. Bückeburg 9. Febr. 1821; verm. Bückeburg 16. Okt. 1841 mit Friedrich Hg. zu Schleswig-Holstein-Sonderburg-Glücksburg († 27. Nov. 1885), † Jsehoe 30. Juli 1899.

**Riechtenstein:** Karl Rudolf Fürst von und zu Riechtenstein Durchl., geb. Groß-Wardar in Ungarn 19. April 1827, Sohn des Pr. Karl, geb. 23. Okt. 1790, † 7. Apr. 1866, und seiner Gem. Franziska geb. Grfin Wrba von Freudenthal, geb. 8. Febr. 1799, verm. 21. Aug. 1819, † 6. Juli 1863; folgte seinem Vater im Majarat Kromau u. Budkau; Herr auf Ullersdorf und Hösing in Wahren, erbl. Herr des Herrenb. des oesterr. Kats, K. u. K. Km. und Oberstl. a. D., † Wien 16. Jan. 1899.

—: Prinz. Leopoldine, f. Lobkowitz.

—: Prinz. Sophie, f. Löwenstein-Wertheim-Rosenberg.

**Lippe-Weisfeld, 2. Alt, 1. Zweig:** Karl Ernst Arminius Emil Ferdinand Graf und Edler Herr zur Lippe-Weisfeld, geb. Oberlöhnitz 16. Okt. 1825, Sohn des Gfu Bernhard und seiner Gem. Emilie geb. von Kleugel, Herr auf Oberlöhnitzfeld bei Buzglau, Dr. hon. c., Kkr des Joh.-D. ic., † Ober-Schönfeld 21. März 1899.

**Oesterreich:** Hg. Ernest Karl Felix Maria Rainer Gottfried Christ, geb. Meisland 8. Aug. 1824, K. u. K. Gen. der Kav., Inb. des Inf.-Rgts Nr. 48, Kr. des oesterr. D. v. GBließ, des Andreas-D., Schw. Ad. ic., † Arco 4. April 1899.

—, 2. Nicht regierender Alt: Toscana: Hg. Maria Immaculata Clementine, geb. Prinz. von Bourbon-Sizilien, geb. Neapel 14. April 1844. Eifr. D.; verm. Rom 19. Sept. 1861 mit Karl Salvator Kais. Pr. u. Hg. von Oesterreich ic. K. u. K. Hoh. († 18. Jan. 1892), † Wien 18. Febr. 1899.

**Rußland:** Gft-Thronfolger Georg (Georgij) Alexandrowitsch, Cäsarewitsch Kais. Hoh., geb. Zarskoje Sselo 27. April/9. Mai 1871, Lt. 3. See der 1. Klotten equipage Gft Konstantin Nikolajewitsch, Flügeladjut., Chef der reit. Wkrt. der Amanschen Kosaken, der Uralischen Kosaken-Exotnie u. des 93. Inf.-Rgts Irkutsk, Dkt. im K. u. K. III. Rgt Alexander II. Kaiser von Rußland Nr. 11, a la suite des Kal. preuß. III. Rgts Kaiser Alexander III. von Rußland (westpreuß.) Nr. 1 Kr. des Andreas-D., Steph.-D., Schw. Ad., des span. D. v. GBließ ic., † Abbas Tuman in Trans-Kaukasien 28. Juni/10. Juli 1899.

**Sachsen-Weimar-Eisenach**: Przff. **Auguste Wilhelmine Henriette**, geb. Przff. von Württemberg, geb. Stuttgart 4. Okt. 1826; verm. Friedrichshafen 17. Juni 1851 mit Herrmann Pr. von Sachsen-Weimar-Eisenach zc. Hoh., † Stuttgart 3. Dez. 1898.

**Sachsen-Coburg und Gotha**: Erbpr. **Alfred Alexander Wilhelm Ernst Albert** Kgl. Hoh., geb. im Buckingham-Palast London 15. Okt. 1874, Kgl. preuß. Hutm. im 1. Großh. Hess. Inf.-(Leib-G.)Regt. Nr. 115, à la suite des 6. Thür. Inf.-Regts Nr. 95, des Kgl. sächs. 1. (Leib-)Gren.-Regts Nr. 100 und des Kais. russ. Jamburgschen 41. Drag.-Regts, Apt. im 2. Freiwil.-Bat. („Prinz von Wales“) des Devonshire-Regts, Nr. des Schw. Ad., des Hofenb.-D. zc., † Meran 6. Febr. 1899.  
 —: **Fürstin Marie Luise Pia Theresia Anna Ferdinande Franziska Antonie** Margarete Josephine Karoline Blanka Lucia Apollonia von Bulgarien, geb. Przff. von Bourbon von Parma, geb. Rom 17. Jan. 1870; verm. Villa Pianore (Provinz Lucca, Italien) 20. April 1893, † Sofia 19./31. Jan. 1899.

**Schaumburg-Lippe**: Przff. **Adelheid**, f. Holstein.

**Türkei**: Pr. **Schevket Effendi**, geb. Konstantinopel 1872. † Skutari 22. Okt. 1899.

**Waldeck, II. Gräfl. Linie**: Gfm **Mechtilde**, f. Bentind.

**Württemberg**: vw. Przff. **Katharine Friederike Charlotte**, geb. Przff. von Württemberg, geb. Stuttgart 24. Aug. 1821; verm. Stuttgart 20. Nov. 1845 mit Friedrich Pr. von Württemberg († 9. Mai 1870), † Stuttgart 6. Dez. 1898.  
 —: Przff. **Auguste**, f. Sachsen-Weimar-Eisenach.

## II. Abteilung.

**Auersperg**, 1. Hgl. Alt: Przff. **Aglaë Leopoldine Sophie Maria**, geb. Maschim 26. Jan. 1812; verm. Maschim 20. Mai 1837 mit Christian Adm. Rok von Dobř († 31. Okt. 1883), † Heiligenkreuz b. Hofstau in Böhmen 24. März 1899.

—, 2. Fürstl. Alt: vw. Przff. **Wilhelmine**, geb. Gfm von Colloredo-Mannsfeld, geb. Mailand 16. Juli 1826, des † Franz Fürsten von Colloredo-Mannsfeld Tochter; verm. Prag 29. April 1845; Herrin der Hfschaft Grünberg in Böhmen, EtrD. und R. u. K. PD., D. des Malt.-D., † Wien 19. Dez. 1898.

**Bentind**: vw. Gfm **Mechtilde Emma Charlotte Christiane Luise**, geb. Gfm zu Waldeck und Pyrmont, geb. Bergheim 23. Juni 1826, tritt die von ihrem Bruder Richard laut Familienvertrag von 1863 übernommene Standeshfschaft Waldeck-Limpurg in Württemberg an ihren 2. Sohn, den Gfm Wilhelm, jetzigen Chef des Hauses ab 18. Dez. 1888; verm. Bergheim 30. Jan. 1846, † Schl. Middachten bei Arnheim 28. Febr. 1899.

**Colloredo-Mannsfeld**: Gfm **Wilhelmine**, f. Auersperg, 2. Fürstl. Alt.

**Dietrichstein**: Gfm **lothilde**, geb. Prag 26. Juni 1828, Herrin der Hfschaften Saar und Neuweßeln in Mähren, Polna, Wagnowmiesitz und Krauenthal in Böhmen, EtrD., R. u. K. PD. und D. des Malt.-D.; verm. Wien 28. April 1850 mit Eduard Gfm von Clam-Wallas († 17. März 1891), † Schl. Krauenthal in Böhmen 31. Okt. 1899.

**Fugger**, I. Maximilian-Linie: Gf **Hartmann**, geb. Kirchberg 30. Juni 1829, Präsident der Kgl. bayr. Kreisregierung der Oberpfalz, Erz., † Heidelberg 5. April 1899.

**Fürstenberg**, 1. Hauptast in Schwaben: Przff. **Amalie**, f. Hohenlohe-Waldenburg-Schillingenfürst, Hgl. Zweig von Ratibor und Gorvey.

—, 2. Ast Königshof: Pr. **Emil Gaon Maximilian Friedrich Karl Leopold** Wilhelm Franz zu Fürstenberg, geb. Donauechingen 12. Sept. 1825, Sohn des

† Fürsten Karl Eugen, K. u. K. Rath und Maj. a. D., Mtgl. des Herrenh. des oesterr. Raths auf Lebenszeit, Nr. des oesterr. D. v. Wliew ic., † Continenzial- bei Pürglig 15. Mai 1899.

**Hohenlohe-Waldenburg-Schillingfürst**: Hzgl. Zweig von Ratibor und Gerren von Hzgl. Marie Amalie Sophie Wilhelmine Christine Karoline Gulalite, geb. Przß. zu Fürstenberg, geb. Donaueschingen 12. Febr. 1821, D. des Maj. L. verm. Donaueschingen 19. April 1845 mit Viktor Hg von Ratibor († 30. Jan. 1893), † Mauden 17. Jan. 1899.

**Jenburg-Birstein**: Karl Viktor Amadeus Wolfgang Kasimir Adolf Bedo Fürst zu Jenburg und Bidingen in Birstein, geb. Birstein 29. Juli 1838, Sohn des Hr. Viktor, geb. 14. Sept. 1802, † 15. Febr. 1843, und seiner Gem. Maria, geb. Przß. von Löwenstein-Wertheim-Rosenberg, geb. 3. Aug. 1813, verm. 4. Febr. 1836, † 19. März 1878; folgte seinem Oheim, dem Fürsten Wolfgang Ernst III. geb. 25. Juli 1798, † 29. Okt. 1866; erbl. Mtgl. des preuß. Herrenh. und der Ersten Kammer des Gbzgt. Hessen, Nr. des oesterr. D. v. Wliew ic., † Echl. Eschladenwerth in Böhmen 4. April 1899.

—: Gebr. Wolfgang Ernst Maria Ludwig Aloys Antonius Karl Hermann Alexander Thaddäus Expeditus Hubertus Fidelis, geb. Birstein 21. April 1837, † Birstein 4. April 1899.

**Leiningen-Billigheim (Güntersblum)**: Karl-Polkarpus Wenzeslaus Johann Ludwig Maria Graf zu Leiningen, Herr zu Billigheim, Alfeld, Muhlbad, Mackenthal und der Gemarkung Neuburg am Neckar, Graf von Dagsburg und Berromont, geb. Niederwallul a. Rh. 18. Juli 1860, Sohn des Gm. Karl; folgte seinem Vater durch Familienvertrag vom 23. Jan. 1892; erbl. Mtgl. der Ersten Kammer des Gbzgt. Baden, † Billigheim 22. Jan. 1899.

**Leiningen-Neudenu (Heidesheim)**: Gf. Maximilian Oskar Theodor Friedrich August, geb. Heidelberg 3. Nov. 1853, Sohn des Gm. August Clemens, geb. 20. Jan. 1806, † 5. Mai 1862, und seiner Gem. Marie geb. Frein von Wurzen, geb. 2. April 1829, verm. 26. Nov. 1842, † 20. Juli 1891; tritt die Staatsbürgerschaft am 16./23. März 1876 an seinen Bruder, den Gm. Emich, ab, † Baden-Baden 20. Jan. 1899.

**Leiningen-Westerburg**: Elise geb. von Siesgang, geb. Pest 26. April 1827; verm. Josef Besje 1. Mai 1844 mit Karl August Gm. zu Leiningen-Westerburg, † 10. Febr. 1849 (wiederverm. . . . . 1854 mit Joseph Gm. Bethlen zu Bagan, † . . . . . Nov. 1896), † . . . . . Nov. 1898.

**Lobkowitz**: Przß. Josephine Marie Polyrene, geb. Wien 10. Febr. 1853, kgl. bayr. P.D.; verm. Prag 10. Febr. 1879 mit Ludwig Gm. von und zu Zals-Zinneberg († 20. Nov. 1882), † Martrairn bei Aibling 24. Nov. 1898.

—: Przß. Leopoldine, geb. Przß. von und zu Liechtenstein, geb. Zboř 4. Nov. 1815, Herrin auf Frijchau, Benitz, Gr. Mejeritzsch u. Zboř in Mähren, K. u. K. P.D.; verm. Wien 6. Mai 1837 mit Ludwig Pr. v. Lobkowitz, Durchl., († 3. Sept. 1882), † Echl. Frijchau 8. Sept. 1899.

**Looz und Corswarem**: Przß. Eugenie Angeline Jeannette D'Sullivan de Terdeat, geb. Brüssel 10. März 1817, † Brüssel 2. Okt. 1899.

**Löwenstein-Wertheim-Freundenberg**: Pr. Ludwig Karl, geb. Kreuzwertheim 19. Juli 1864, gefallen vor Manila 26. März 1899.

**Löwenstein-Wertheim-Rosenberg**: Fürstin Sophie Maria Gabriele Pia, geb. Przß. von und zu Liechtenstein, geb. Echl. Liechtenstein 11. Juli 1837, Echl. E., verm. Wien 4. Mai 1863, † Echl. Frijshorn 24. Sept. 1899.

**Metternich-Winneburg**: Przß. Karoline Anna Rosalie Johanna, geb. Metter, geb. . . . ., vw. (. . . . ., † . . . . .) Landgerichtsrat Huber, † Wien 21. Sept. 1899.

- Pädler-Limpurg:** Gün Hedwig, geb. von Roth a. d. S. Wapensitten, geb. . . . .  
16. Febr. 1829; verm. Wiesbaden 11. Nov. 1856 mit dem Gfn Adolf († 6. Okt.  
1895), † Gannstatt 21. Juni 1899.
- Quadt-Wyfradt-Jöny:** Gf Otto Wilhelm Friedrich Bertram, geb. Jöny 27. Sept.  
1817, Großkämmerer des kgl. bayr. St. Georg-D. rc., † Jöny 23. Juni 1899.  
—: Gün Bertha, geb. Jöny 7. Mai 1816; verm. Jöny 15. Sept. 1846 mit  
Eduard Gfn Berge von Trips († 14. Okt. 1856), † Düsseldorf 7. Febr. 1899.
- Rechberg und Rothensiden:** Gf Johann Bernhard Gustaf Ludwig Joseph  
Kaver Johann Nepomuk Karl Anton Willibald August, geb. Regensburg 17. Juli  
1806, K. u. K. Km., WGMat und Mat, ehem. Min. des Kais. Hauses u. des  
Äußern, Nr des österr. D. v. Wlisch, des Schw. Ad., Großkreuz u. Ehrenbaili  
des Malt.-D. rc., † Schwachat bei Wien 26. Febr. 1899.
- Salin-Riefferscheidt-Rais:** Erich, Sohn des Altgfn Robert, wurde geb. Wadowice  
31. März 1898, † Wadowice 7. April 1898.
- Sahn-Wittgenstein-Berleburg:** Prinz. Luise Charlotte Franziska Friederike Karoline,  
geb. Berleburg 24. Sept. 1832, † Berleburg 10. Nov. 1899.
- Schönborn, III.:** Gf Franz Maria Karl Erwein Paul, geb. Prag 24. Jan. 1844,  
Dr. theol., Kardinalpriester und Fürst-Erzbischof von Prag, Fürst von Böhmen,  
K. u. K. GMat, Großkreuz des souv. Malt.-D. rc., † Falkenau 25. Juni 1899.
- Schönburg-Förderglauchau:** Karl Heinrich Wolff Wilhelm Franz Graf und Herr  
von Schenburg, Graf und Herr zu Glauchau und Waldenburg, wie auch der  
niederer Gschaft Hattenstein, der Hschaften Lichtenstein und Stein rc., geb.  
Wechselburg 13. Mai 1832; folgte seinem Vater im Besize der Mezeßherrschaft  
Förderglauchau und der Herrschaften Benig und Wechselburg, GMr des souv.  
Malt.-D. rc., † Genf 27. Nov. 1898.
- Schwarzenberg, II. Majorat:** Prinz. Anna Maria Gabriele, geb. Prag 1. Mai  
1854, Ekt. D. und K. u. K. W.D., G.D. des Joh.-D. rc.; verm. Prag 18. Mai  
1874 mit Franz Gfn von Thur und Hohenstein, K. u. K. Min.-Präsident,  
† Wien 24. Dez. 1898.
- Solms-Hohenjohms-Lich:** Hermann Adolf Fürst zu Solms-Hohenjohms-Lich  
Durchl., geb. Schl. Birniz in Mähren 1838, Sohn des Pr. Ferdinand, geb.  
28. Juli 1806, † 15. August 1876, und seiner Gem. Karoline geb. Gfn Collalto  
und San Salvatore, geb. 18. Jan. 1818, verm. 18. Januar 1836, † 27. Nov.  
1855; folgte seinem Oheim, dem Fürsten Ludwig, geb. 24. Jan. 1805, † 29. Febr.  
1880; erbl. Mtgl. des preuß. Herrenb. und der Ersten Kammer im Gbzgt. Hessen,  
Gen.-Maj. à la suite d. A., Nr des Joh.-D., † Lich 16. Sept. 1899.

III. Abteilung.

- Mitri:** Principessa Beatrice, geb. Contessa Archinto, geb. Mailand 20. Okt.  
1823, G.D. des Malt.-D.; verm. Mailand 1. Mai 1843, † Rom 3. Jan. 1899.  
—: Lorenzo Maria Giuseppe, geb. Rom 28. März 1829, GMr des Malt.-D.,  
† Villa Gattapola bei Lucca 1. Febr. 1899.
- des Valbes Verton:** Marie Antoinette Gabrielle des Valbes Verton de Crillon,  
Duquesa de Mabon, geb. Avignon 12. April 1838, † Avignon . . . April 1899.
- Beaufort:** Henry Charles Fitzroy Somerset, 8. Duke of Beaufort, geb. Iron House  
1. Febr. 1824, Sohn des Duke Henry, geb. 5. Dez. 1792, † 17. Nov. 1853;  
P.C., Lord Lt. von Monmouth, ehem. Oberstallm. der Kgin, Oberstl. a. D. d. A.,  
Nr des Hofenb.-D. rc., † Etze Gifford, Bristol, 30. April 1899.  
—: Hon. Richard Fitzroy Somerset, geb. Gsutilia 9. Aug. 1865, Lt. der Gren.  
Guards, † Liverpool 2. März 1899.
- Bergbes:** Duchesse Gabrielle Françoise Camille, geb. . . . . 20. Jan. 1825, des  
Antoine Alexandre Baron Zeillière und der Emilie geb. Gibert Tochter, † Schl.  
Hanes 12. April 1899.



- Bonaparte:** Pr. Napoléon Charles Grégoire Jacques Philippe, Prinz Bonaparte, Principe e Nobile romano, Hoh., geb. Rom 5. Febr. 1839, ehem. franz. Nat. Chef, † Rom 12. Febr. 1899.
- Boncompagni-Ludovisi, I. Linie:** v. Principessa Guglielmina, geb. Rom 25. Nov. 1811, des † Francesco Massimo, Duca di Nignano, Tochter; verm. Rom 4. Okt. 1829 mit Antonio Boncompagni-Ludovisi, Principe di Piombino. († 10. Juli 1883), † Rom 14. Febr. 1899.
- Brissac:** Charles Anne Marie Timoléon Ulvide Comte de Coiffé Brissac, geb. Paris 18. Jan. 1856, † Paris 15. Juni 1899.  
—: Mathilde Louise Camille de Coiffé Brissac, f. des Cars.
- Cadore:** Françoise de Rompère de Champagny, f. Rospiaglio.
- Caetani:** Laura Caetani, geb. . . . 6. Sept. 1825; verm. . . . 25. Juli 1847 mit Raffaele Caetani, Conte Caetani dell' Aquila d' Aragona († 24. Jan. 1874), † Neapel 1. Juli 1898.  
—: Paolo Caetani, geb. Neapel 6. April 1855, † Neapel 3. Aug. 1899.
- Carolath:** Pr. August Heinrich Bernhard, geb. Saabor 20. Aug. 1822, kgl. preuß. Verghptm. a. D., † Potsdam 16. Okt. 1899.
- des Cars:** Amédée Joseph de Péruje, Comte des Cars, geb. Paris 1. Apr. 1820, † Paris 11. Jan. 1899.  
—: Mathilde Louise Camille, geb. de Coiffé Brissac, geb. Paris 18. Jan. 1821; verm. Paris 9. Mai 1843 mit Amédée Joseph de Péruje, Comte des Cars († 11. Jan. 1899), † Schl. Hauteville, Mayenne, 19. Nov. 1898.  
—: Alexandrine geb. Gfin von Lebzelttern, geb. 1. Jan. 1827; verm. Neapel 11. Mai 1852 mit Augustin de Péruje, Vicomte des Cars, † Schl. Prumare Cure, 1. Nov. 1899.
- Colonna, I. Linie:** Giuseppina, geb. Faraggiana, geb. Novara . . . 1838; verm. Mailand 2. Dez. 1876 mit Luigi Colonna, † Mailand 28. Okt. 1898.  
—, II. Linie, 2. Ast: Anna Maria Barberini, geb. Rom 20. Jan. 1894, † . . . 10. Jan. 1897.
- Gjartorpski:** Prinz. Isabelle, geb. Warschau 19. Dez. 1831; verm. Paris 21. Febr. 1857 mit Johann Gfin von Rodzielec-Dziakiński († 30. März 1880), † Wien 18. März 1899.
- Gjetwertynski (Swiatopolk):** Prinz. Alexandrine, geb. Jessipow, geb. . . . , verm. Moskau . . . 1885 mit Pr. Sergius, † . . . 12. Mai 1899.  
—: Prinz. Prascovia, geb. Moskau 14. Okt. 1825; verm. . . . mit Sergius Fürsten Schtscherbatow († . . . 1871), † . . . 31. Mai/12. Juni 1899.
- Devonshire:** Louis Francis John Cavendish, geb. . . . 24. Okt. 1864, ehem. Lt. RN., † . . . Dez. 1898.
- Giustiniani Bandini:** Pissa Maria Sofia geb. Massani, geb. 13. Mai 1830, † Rom 15. Dez. 1898.
- Grimberghe:** Gtesse Marie, f. San Fernando Luis.
- Kinsk:** Gf Friedrich Karl, geb. Wien 13. Febr. 1834, Herr der Gicht Adlerskosteleg in Böhmen, Mitgl. des Herrenh. des österr. Adts auf Lekenau: R. u. N. Km., GKat und Nittm. a. D., † Schl. Adler-Kosteleg 23. Sept. 1899.
- Leinster:** Marjory Fitz Gerald, geb. Johnstown Castle 31. Aug. 1896, † Johnstown Castle 2. Jan. 1899.  
—: Lady Jane Seymour Fitz Gerald, geb. Carton 5. Febr. 1824; verm. Carton 5. Sept. 1848 mit George William Kepton, MP., † . . . 3. Nov. 1898.
- Lubomirski, II. Linie, 2. Ast:** Pr. Kasimir Heinrich, geb. . . . 27. Sept. 1874, † . . . 1899.

- Eucinge:** Pr. Henri-Louis, geb. London 26. Nov. 1831, † Paris 19. April 1899.
- Maille de la Tour-Landry:** Ww. Duchesse Charlotte Eustachine Jeanne, geb. Paris 1. Jan. 1827, des Marquis d'Esmond Tochter, verm. Paris 15. Okt. 1845, † Schl. Châteaufort-sur-Ober 11. (?) Nov. 1899.
- Marlborough:** Ww. Duchess Lady Frances Anne Emily, geb. Bane a. d. H. der Marquesses of Londonderry, geb. Wyward Park 15. April 1822; verm. London 12. Juli 1843 mit John 7. Duke of Marlborough († 5. Juli 1883), † London 16. April 1899.
- : Lady Helen Maria Spencer, geb. a. d. H. der Vts Campbell, geb. Warth 1893; verm. London 6. Febr. 1836 mit Hon. Augustus Spencer († 28. Aug. 1893), † Chownes Mead, Sussex, 17. Juli 1899.
- Massimo:** Guglielmina, f. Boncompagni-Ludovisi I. Linie.
- Montebello:** Napoléon Barbe Joseph Jean Yannes, Duc de Montebello, geb. Pau 9. April 1877, Sohn des Duc Napoléon Camille Charles Jean, geb. 30. Okt. 1835, † 30. Nov. 1876; folgte seinem Vater, † St. Cyr 27. Jan. 1899.
- Münster von Derneburg:** Wfn Marie Wilhelmine, geb. . . . 1. Juli 1848, † Berlin 20. Okt. 1899.
- Newcastle:** Lady Caroline Augusta Pelham-Clinton, geb. London 23. Aug. 1818; verm. London 29. Jan. 1852 mit Sir Cornwallis Ricetts, 2. Bt., aus Beaumont Leys († 30. Jan. 1885), † . . . 1898.
- Norfolk:** Lady Margaret Sigalan-Howard, geb. London 7. April 1860, † Arundel Castle 10. Nov. 1899.
- , II Linie der Carls of Suffolk: Elisabeth Frances Howard, geb. London 14. Okt. 1848; verm. London 18. Dez. 1872 mit Richard Selby Lowndes, † . . . Febr. 1898.
- , V. Linie der Carls of Effingham: Ww. Countess Victoria Francesca of Effingham, geb. Boyer, geb. Paris . . . , verm. Paris 31. Okt. 1865, † Boulogne 20. Juni 1899.
- Northumberland:** Algernon George Beren, 6. Duke of Northumberland, geb. London 29. Mai 1810, Sohn des 5. Duke George, geb. 22. Juni 1778, † 22. Aug. 1867; folgte seinem Vater; PC., Lord Privy Seal a. D., Lord-St. und Custos Moulorum von Northumberland, Oberst des 3. Bat. Northumberland Fusiliers und der Northumberland Artillery Volunteers, Präs. der M Institution und der Lifeboat Institution, ehem. Kpt. der Grenadier Guards, Nr des Hofenb.-D. etc., † Alnwick Castle 2. Jan. 1899.
- Polignac:** Comte Georges Melchior Marie Ludwig Marquis de Polignac, geb. . . . 16. Jan. 1847; verm. London 10. April 1883 mit Annette (geb. 25. März 1857, getrennt . . . ), des † Charles Boel Froom und der Elizabeth geb. Murray Tochter, † . . . 21. Sept. 1898.
- Porcia:** Wf Ermeß, geb. Porcia 6. Juni 1827, Wfr des souv. Malt.-D., † Porcia di Berdenone 18. Jan. 1899.
- Portland:** Lady Lucy Cavendish Bentinck, geb. Welbeck Abben 27. Aug. 1807; verm. Helmsdale 8. Nov. 1828 mit Charles Augustus Ellis, 6. Lord Howard de Walden and Seaford († 29. Aug. 1868), † St. James's, West Malvern, London, 29. Juli 1899.
- Radjiwilf, II. Linie:** Wfn Adele Uda Albertine, geb. Rom 23. Okt. 1879, † Rom 24. April 1899.
- Richmond and Gordon:** Suffer William Lennor, geb. London 22. Dez. 1834, (Gen. Lt. 3. D. der Madras-A., † Campark Gardens 15. Dez. 1898.

- Rohan-Chabot:** Thier Renaud Geoffroy de Rohan-Chabot, geb. Paris 27. Jan. 1878, † Paris 16. Mai 1899.
- : Anne Rosalie Olivia de Rohan-Chabot, geb. Carton 28. Juni 1813; verm. Paris 6. Aug. 1846 mit Adrien Jules Marquis de Laforest († 14. Nov. 1884) † Schl. La Grange, Seine-et-Marne, 7. Juli 1899.
- Romanowstj:** Hsain Zeneide Dmitrjewna geb. Ekobelen, geb. . . . ., verm. Hsain von Leuchtenberg mit dem Bräd. „Durchl.“ (russ. Verleibung ad pers. durch Ufas vom 16./28. Aug. 1889), † St. Petersburg 16. (?) Juni 1899.
- Rospigliosi:** vw. Fürstin Françoise Jeanne Rospiaglioſi, geb. de Rommeſe Chambray a. d. H. der Ducs de Cadore, geb. Paris 13. Sept. 1825, † St. G. des Malt. C.; verm. Rom 4. Okt. 1846 mit dem Fürsten Clemente († 25. Jan. 1897), † Florenz 9. Mai 1899.
- Rutland:** Duchess Janetka of Rutland, geb. Hugan, geb. . . . .; verm. 15. Febr. 1862, † Homburg v. d. H. 11. Juli 1899.
- San Fernando Luis:** vw. Duquesa Marie Josephe Hildegarde Ghislaine, 27. Gm von Merode, geb. Brüssel 8. Nov. 1820; verm. 28. Mai 1844 mit Graf de Levis-Mirepoir, Duque de San Fernando Luis († 6. Nov. 1886), † St. Louis 26. März 1899.
- Soragna:** Clelia Meli-Lupi, geb. Parma . . . ., Nonne, † . . . . 1898.
- Sulkowſki, II. Linie:** Hr. Franz, geb. Reijen 4. Okt. 1874, † Gardone 12. Febr. 1898.
- Sutherland:** Frederick Greville Egerton, geb. London 15. April 1869, Lt. RN. von J. M. Schiff „Powerful“, ehem. Mar.-Att., † bei Ladysmith 5. (?) Nov. 1899.
- Torlonia:** Clemente Torlonia, geb. Rom 15. Nov. 1852, † Florenz 15. Jan. 1899.



# Nachträge und Berichtigungen.

## A. Genealogisches Jahrbuch.

### I. Abteilung.

- Dänemark:** Die † Königin Luise wurde nicht in Kopenhagen (wie der Redaktion das landgräfl. Hofmarichallamt zu Philippsruhe berichtet hatte), sondern in Cassel geboren und kam als 3jähriges Kind nach Kopenhagen.
- Sachsen, Kgl. Haus:** Die bald nach der Geburt † Prinz. Maria Alir wurde Villa Wachwitz 22. Aug. 1898 geboren.

### II. Abteilung.

- Ventind:** Gfin Pauline war 27. Mai 1817 (nicht 1877) geboren.
- Castell-Rüdenhausen:** Gf Oskar, geb. 29. Nov. 1869; verm. . . . Juli 1899 mit — Julie Adelheid Freiin von Seefeld, geb. . . . , auf Puffen bei Windau, Kurland.
- Gron:** Hr. Ludwig, geb. 22. Sept. 1862, wohnt Paris, 54 Av. de Boulogne u. Schl. Valuel, Dordogne.
- : Prinz. Leonore ist Witve seit 27. Febr. 1899 und wohnt Paris, 13 Rue Las Cases.
- : Hr. Franz, geb. Paris 18. März 1873 ist franz. Lt. im . . . Inf.-Rgt. [Verbun.]
- : Prinz. Leopoldine, geb. 9. Aug. 1821, wohnt in Florenz.
- : Der Sohn des Hr. Stephan heißt: Hr. Stephan Gustav Emmanuel Anton Engelbert Maria und ist geb. Brüssel 9. Sept. 1898.
- Sarrach:** Gf Hans Albrecht, geb. Florenz 11. Febr. 1873; verm. München 23. Okt. 1899 mit — Helene Gfin von und zu Arco-Valley, geb. 26. Okt. 1877.
- : Gf Leopold, † 6. Aug. 1898.
- Osenburg und Wüdingen in Wüdingen:** Hr. Diether, geb. 30. März 1881, Kgl. preuß. Lt. à la suite des 1. Gbzgl. heß. Inf. (Leibg.)-Rgts Nr. 115. [Darmstadt.]
- Pappenheim:** Gf Friedrich, Olt., wurde pers. Adjut. des Hr. Rupprecht von von Bayern.
- Pücker-Pimpurg:** Gfin Karoline, geb. 27. Okt. 1871; verm. Wien 30. Nov. 1899 mit Hieronymus Gf Eldorredi, K. K. Konzeptpraktikanten in Mahren.
- Salm-Horsfimar:** Hr. Wilhelm, Kgl. preuß. Lt. a. D.
- Sayn-Wittgenstein-Berleburg:** Prinz. Anna Luise Konstantia ist 12. Sept. 1884 (nicht 1885) geboren.
- Schlis** genannt **von Görz:** Erbfg Karl, Kgl. preuß. Lt. à la suite d. A. [Schlis.]
- Schönborn:** Dem Gfin Franz, geb. 4. Aug. 1870, wurde auf Schl. Korompa . . . Nov. 1899 eine 2. Tochter geboren.
- Schönburg-Waldenburg:** Dem Hr. Heinrich wurde Langenzell 18. Sept. 1899 eine Tochter geboren.
- : Hr. Ulrich, Olt. im Weiter Rgt, von dem Kommando als Adjst. der Mil.-Reitanstalt entbunden.

- Stolberg-Bernigerode:** Dem Br. Wilhelm wurde behufs Übertrittes in den dipl. Dienst der Abschied aus der Armee bewilligt.
- : Gf Eberhard, Kgl. preuß. Lt. à la suite des Kür. Rgts Königin (pomm.) Nr 2 —, 1. Abt.: Die am 27. Juli 1898 † Gfn Anna war 3. Febr. 1837 (nicht 1857) geboren.
- Stolberg-Stolberg:** Die am 14. März 1898 † Gfn Agnes war 1. Sept. 1819 (nicht 1879) geboren.
- Waldburg-Wolfegg-Waldburg:** Dem Erbgfn Maximilian wurde ein 5. Kind geboren Gfn Maria Sophia Franziska Walburga, geb. . . . . 10. Okt. 1899.
- Wurmbrand-Stuppach:** Gfn Paula, geb. Laibach 26. Nov. 1878; verm. Bräutigam 16. Nov. 1899 mit Andor Gf Balffy ab Erdöd, K. K. Km. u. Lt.

### III. Abteilung.

- Brissac:** René de Coiffé Brissac, geb. 12. Okt. 1874; verm. Paris 30. Nov. 1899 mit — Anne Mortier de Tréville, geb. 19. Nov. 1878.
- Noailles:** Dem Duc de Noailles wurde Maintenon 27. Okt. 1897 ein 3. Kind Elisabeth de Noailles geboren.
- Radziwiłł,** 2. Zweig: Br. Michael verm. mit Marie, geb. Pawlowsk 12./24. Jun. 1876, des Kais. russ. RStRats Nikolaus von Benardak's Tochter.  
Sohn: Br. Friedrich Wilhelm Alexander Meris Creditus Nikolaus Michail Ferdinand Aloisus Maria Anton, geb. Paris 26. Sept. 1899.
- Saint-Albans:** Lady Sibyl de Vere Beauclerk, geb. London 6. Juli 1876; verm. London 4. Nov. 1899 mit William F. Lascelles, Kgl. großbrit. Kpt. im Rgt de Scots Guards.

### Sayn und Wittgenstein (in Rußland):

Evangelisch. — Drujnofelie, Gouv. St. Petersburg, und Kamenska, Gouv. Bobolien. — Russische Bestätigung des Prinzenstandes mit dem Präd. „Durchl.“ durch A. S. Ufas vom 20. Mai 1899 (für die Nachkommen). — Befig: das durch A. S. Ufas vom 11. Dez. 1944 errichtete Majorat Drujnofelie mit Kamenska und die Hschaft Dokudow, Gouv. Wilna.

Friedrich Prinz zu Sayn und Wittgenstein, geb. Berlin 22. März / 3. April 1836, Sohn des Fürsten Ludwig zu Sayn-Wittgenstein-Sayn (s. Abt. II); folgt seinem Bruder, dem Fürsten Peter, † 20. Aug. 1887 (s. Jahrg. 1888, II. Abt.), in das Majorat Drujnofelie durch Beschluß des St. Petersburger Bezirksgerichts (infolge Kais. Ufases) vom 13. Nov. 1887; verm. Diebrich 19. Juli 1877 mit — Johanna Dorothea Wilhelmine Hagen, geb. Wiesbaden 22. Febr. 1854  
Kinder: 1) Br. Heinrich Gottfried Chlodwig, geb. Frankfurt a. M. 20. Jun. 1. Febr. 1879.

2) Prinz. Albertine Elisabeth Luise, geb. Cassel 4./16. Dez. 1883.

- Tarente:** Mavoléon Macdonald, 3. Duc de Tarente; verm. Douai 21. Nov. 1899 mit — Valentine, geb. Luce . . . ., geb. . . . ., verm. (. . . ., † . . . .) Gamescaire.  
Leb: Fürst Adolf. Kinder: (3) Fürstin . . . ., geb. . . . . Okt. 1899.

## B. Diplomatisch-statistisches Jahrbuch.

- Deutsches Reich.** Auswärtiges Amt. II. Abt. Dir.: Dr. v. Koerner. — Ständ. Hilfsarbeiter: Dr. Matthieu und v. Hassel wurden Leg.-Räte.  
Reichsmarineamt. Insp. des Bildungsweß. [Kiel]: v. Arnim, KAdm.  
Reichsschatzamt. Dir.: v. Fischer.  
Rechnungshof: Dr. Clemm ist zu streichen; v. Massow ist GDReg.-Rat geworden  
Reichsgericht: v. Bruchhausen als † zu streichen. Dr. Peters ernannt.  
Reichswehr. Milit. Gefolge Sr. M. Dienstth. Flügeladjut., hinzuzufügen: Jacobi Oberstl. (von der Vorschift in Rom zurückberufen).  
Marine. Insp. des Torpedowes.: Arbr v. Bodenhausen, KAdm.  
Dipl. Korps. Amerika, B. St. [Düsseldorf: . . . . u. 1 RR.].

- Guatemala. [Frankfurt a. M.: Jos. Kopp (99).]  
 Nikaragua. [Bremen: R. Bone (99). — Düsseldorf: E. Krause, G.K. (99). —  
 Hamburg: A. Gomez (99). — Königsberg: Leo Lasser (99).]  
 Schweden und Norwegen. A. G. u. v. M.: . . . . .  
 Banern. Kgl. Hof. Berf. Adjut. des Pr. Mupprecht: Gf zu Rappenheim, Olt  
 (an Stelle von v. Stetten).  
 Prov.-Behörden. OÖdsGer. Augsburg. Sen.-Präs.: Th. v. Sacherer.  
 Braunschweig. OÖdent. Mitgl. der Ministerialkommissionen. Innere Landes-  
 verwalt. ic.: G. Baumgarten ausgeschieden. — Finanzen und Handel: Dr. J.  
 Schwarzenberg zu streichen.  
 Militär. Das bzgl. Kontingent besteht aus . . . . . der 2. Batt. des Feldart. Rgts  
 Nr. 46 ic.  
 Elsaß-Lothringen. Kathol. Bischöfe. Metz: . . . . .  
 Hessen. Kathol. Bischof in Mainz: . . . . .  
 Prov.-Direktoren. Starkenburg: . . . . .  
 Preußen. Kgl. Hof. Oberstkammeramt. Chef: F. Gf zu Solms-Baruth.  
 Mil. Gouv. der Pr. August Wilhelm und Oskar: Gf Platen zu Hallermund,  
 Artst. u. Flügeladjut.  
 Berf. Adjut. des Pr. Albrecht: v. der Schulenburg, Mittm. (an Stelle von v. Unger).  
 Min. für Handel u. Gewerbe. Zum Geh. Reg.- u. vortr. Rat wurde ernannt:  
 Dr. H. v. Krüger.  
 Min. des Innern: Der Reg.-Präs. v. Bischoffshausen in Minden ist zum Min.:  
 Dir. u. WGDMat ernannt worden.  
 Min. für Landwirtschaft ic. Der vortr. Rat P. v. Friedberg ist WGDReg.-Rat  
 geworden.  
 Min. für öffentl. Arbeiten: Der Vortr. Rat Füllcher ist zum GVDaurat, Offen-  
 berg zum GDMat ernannt worden.  
 Reg.-Präs. Königsberg: v. Waldow. — Lüneburg: v. Derken. — Sigmaringen:  
 Gf v. Prühl. — Minden: Schreiber.  
 Kathol. Bischöfe. Köln: Dr. H. Simar, Erz. — Baderborn: . . . . .  
 Sachsen. Kgl. Hof. DStallm.: . . . . . — Zeremonienmeister: . . . . .  
 Standesversammlung. Zweite Kammer. Präs.: Dr. jur. Wehnert; 1. VPräs.:  
 Georgi, Gkomm. Rat; Epit.  
 Sachsen-Coburg und Gotha. Hofmarschallamt, beauftr.: v. Kürleben,  
 Hofmarschall. — Hofjägermeister: W. J. v. Trüschler Falkenstein, Erz.  
 Sachsen-Meinungen. Landtag. Präs.: . . . . .

- Amerika, S. St. Dipl. Korps. Deutsches Reich: Rk. in Aguadilla (. . . . .). —  
 Kolumbien. Leg. Sekr.: J. Kengiso als † zu streichen.  
 Nikaragua. [New York: Ed. Kattengell (99).]  
 Rußland. Mil.-Att.: Schebeko, Oberstlt.

## Hawaii. Finanzen. (In Dollars.)

|                                            | Abrechnung für 1898. |                                             |
|--------------------------------------------|----------------------|---------------------------------------------|
|                                            | Einnahmen.           | Ausgaben.                                   |
| Zölle . . . . .                            | 811819               | Zivilliste und Gesetzgebung . . . . . 45317 |
| Steuern . . . . .                          | 896976               | Kultiz . . . . . 93127                      |
| Dep des Innern . . . . .                   | 198226               | Neukeres . . . . . 133400                   |
| Strafgelder u. Gerichts-Sporteln . . . . . | 60657                | Öffentliche Arbeiten . . . . . 274045       |
| Post . . . . .                             | 86456                | Sanität . . . . . 194966                    |
| Stempel . . . . .                          | 82060                | Finanz-Dep. . . . . 192173                  |
| Wasserwerke . . . . .                      | 73236                | Staatsschuld . . . . . 261262               |
| Kronland . . . . .                         | 108383               | Generalanvalt . . . . . 241031              |
| Verkauf von Staatseigentum . . . . .       | 188497               | Unterricht . . . . . 229115                 |
| Anderer Einnahmen . . . . .                | 62179                | Militär . . . . . 54435                     |
|                                            |                      | Anderer Ausgaben . . . . . 467407           |
|                                            | Summa: 2 668489      | Summa: 2 186278                             |

- Staatsschuld 31. Dec. 1898: Passiva 4 727768, Aktiva 270162, eigentl.: Staatsschuld 4 457606 Dollar.
- Argentinien.** Dipl. Korps. Deutsches Reich. [Rosario: Tietjen (99).]
- Belgien.** Dipl. Korps. Päpstl. Stuhl. Ap. Nuntius: Mgr Granito di Belmonte (. . . 99).
- China.** Dipl. Korps. Rußland. Mil.-Att.: Dessino, Oberst.
- Dänemark.** Dipl. Korps. Rußland: Der 1. Leg.-Sekt. Baron Korff ist in gleicher Eigenschaft nach Rom versetzt und durch den Hofrat Schebeko, Kjr, bis 2. Sekt. in Wien, ersetzt worden.
- Frankreich.** Kolonien. St. Pierre et Miquelon. Gouv. [St. Pierre]: Samary. Armee. VII. Korps: Duchesne, Div.-Gen. — XX. Korps. 39. Div.: Lallement, Div.-Gen.
- Dipl. Korps. Oesterreich-Ungarn. B. Gf Dubsky ist nach London versetzt.
- Großbritannien.** Schottland. Universitäten. Lord-Rektor von Edinburg: Marquis of Dufferin and Ava.
- Kolonien. Südafrika. 5. Div.: Sir Charles Warren, Gen.-Lt.
- Insel Man. Lt.-Gouv.: Sir Mured Du m b e l l of Ballaughton.
- Italien.** Volksvertretung. Deputirtenkammer. Präs.: Colombo. — V-Präs.: Bertini, Gianturco, de Misis, Gallo.
- Dipl. Korps. Deutsches Reich. [Palermo: S. Springer (99). — Rk. in Secr. (S. Coppola, 99).]
- Rußland. 1. Sekt.: Baron Korff, Kjr, an Stelle von Koll.-Rat Daggowur.
- Mexiko.** Dipl. Korps. Deutsches Reich. [Laguna de Terminos: B. Knorr (99)]
- Nicaragua. [Meriko: J. A. Muñoz, GK. (99).]
- Nicaragua.** Gen.-Gouv. der Atlant. Küste: Dr. Tiburcio Bonilla.
- Oesterreich-Ungarn.** K. u. K. Heer. 11. Inf.-Div.: Gd. Hr v. Pohl, Gen.-Maj. Prov. Beh. Oudöger. Mähren u. Schlesien [Prünn]: B. Jchr Maln v. Devanovic, V-Präs.: . . .
- Dipl. Korps. Rumänien. 2. Sekt.: M. Pifcski. — Rußland. 2. Sekt. (an Stelle von Schebeko): Baron Schilling, Lit.-Rat.
- Päpstlicher Stuhl.** Dipl. Korps. Oesterreich-Ungarn: Der Leg.-Rat u. Ag. für die geistl. Angel. Ad. Ambró v. Adamócz, Km., ist als A. G. u. b. M. nach Tokio versetzt worden.
- Portugal.** Dipl. Korps. Nicaragua. [Abrantes: J. P. Marquez (99). — (Sicaf R. de S. Guerra (99). — Fanal: A. de Sacerda (99). — Flores: F. de A. Henriquez (99). — Vianna: J. M. de Costa (99). — Col. Ilha do Sol: A. J. Abrantes (99). — E. Miguel: A. J. Machado (99).]
- Rußland. A. G. u. b. M.: . . .
- Rumänien.** Auswärt. Angel. Gen.-Sekt.: M. G. Floresco.
- Armee. Der Insp. des Genie u. Rmdt der Festung Bukarest: A. Berendei, Div.-Gen. als † zu streichen.
- Rußland.** Dipl. Korps. Oesterreich-Ungarn: Der Leg.-Sekt. J. G. Förgach von Gimes u. Gács ist zu streichen, ebenso das Konsulat Reval. [Libau: R. Schnobel.]

# Register.

|                                              | Seite     |                                                                    | Seite        |
|----------------------------------------------|-----------|--------------------------------------------------------------------|--------------|
| Abercorn . . . . .                           | 238       | Arsofi, f. Massimo . . . . .                                       | 378          |
| Abeſſinien . . . . .                         | 602       | Arundel and Surrey, f. Norfolk . . . . .                           | 393          |
| Abrantes . . . . .                           | 239       | Acrea, f. del Drago . . . . .                                      | 319          |
| Abruzzen, f. Italien . . . . .               | 36        | Aetaniſches Haus, f. Anhalt . . . . .                              | 3            |
| Aerſchot, f. Arenberg . . . . .              | 102       | Aſturien, f. Spanien . . . . .                                     | 91           |
| Aighaniſtan . . . . .                        | 603       | Atholl . . . . .                                                   | 243          |
| Agoult-Montevòs, f. Sabran . . . . .         | 447       | Audiffret-Basquier . . . . .                                       | 248          |
| Agypten . . . . .                            | 1073      | Auersberg . . . . .                                                | 104. 1117    |
| Alba, f. Permick . . . . .                   | 267       | Auerſtadt . . . . .                                                | 249          |
| Albani, f. Ghiq-Albani . . . . .             | 298       | Außenburg, f. Poſſein . . . . .                                    | 32           |
| Alban, f. Großbritannien . . . . .           | 27        | Aure, f. Gramont . . . . .                                         | 329          |
| Albert (D) f. Lynes . . . . .                | 366       | Australien u. Neuſeeland . . . . .                                 | 757. 804     |
| Albertoni, f. Altieri . . . . .              | 240       | Avaran . . . . .                                                   | 249          |
| Albuſera . . . . .                           | 240       | Aveſta, f. Colonna . . . . .                                       | 304          |
| Alcubia, f. Ruſſoli . . . . .                | 445       | Ayen, f. Roailles . . . . .                                        | 391          |
| Albobrandini, f. Borghſe . . . . .           | 278       | Baden . . . . .                                                    | 4. 526       |
| Alençon, f. Bourbon . . . . .                | 18        | Bagnara-della Motta S. Giovanni, f. Ruſſo<br>di Calabria . . . . . | 441          |
| Algerien . . . . .                           | 699 718   | Bagnolo, f. Gorano . . . . .                                       | 322          |
| Alife, f. Cortani . . . . .                  | 290       | Balbes Bertou (Des) . . . . .                                      | 250. 1119    |
| Alſace, f. Pénin . . . . .                   | 340       | Bandini, f. Giuſtiani . . . . .                                    | 324          |
| Alithaus . . . . .                           | 108       | Barberini-Colonna, f. Colonna . . . . .                            | 307          |
| Altieri . . . . .                            | 240. 1119 | Barbiano de Reſioſolo d'Efſe . . . . .                             | 251          |
| Amerika, Verein. Staaten von . . . . .       | 603. 1125 | Bardi, f. Bourbon . . . . .                                        | 17           |
| Amſterdam, f. Bedford . . . . .              | 264       | Bari, f. Bourbon . . . . .                                         | 15           |
| Andorra . . . . .                            | 627       | Bartolf, f. Bayern . . . . .                                       | 10           |
| Anhalt . . . . .                             | 3. 524    | Baſſano . . . . .                                                  | 252          |
| Anhalt-Bernburg . . . . .                    | 4         | Battenberg, f. Heſſen . . . . .                                    | 30. 252      |
| Anhalt-Zeiſau-Röthen und -Bernburg . . . . . | 3 1116    | Battbgáni-Strattmann . . . . .                                     | 253          |
| Annam . . . . .                              | 721       | Bauſſemont . . . . .                                               | 253          |
| Anſola, f. Spanien . . . . .                 | 93        | Bayern . . . . .                                                   | 6. 530. 1125 |
| Antani, f. del Drago . . . . .               | 319       | Beaucherf, f. Saint Albans . . . . .                               | 449          |
| Anzi, f. Caluzzo . . . . .                   | 452       | Beaufort . . . . .                                                 | 255. 1119    |
| Aoſta, f. Italien . . . . .                  | 36        | Beaufort-Epontin . . . . .                                         | 261          |
| Aquila, f. Bourbon . . . . .                 | 15        | Braubarnais, f. Romanowſki . . . . .                               | 437          |
| Ardel . . . . .                              | 31. 241   | Beauvau-Craon . . . . .                                            | 262          |
| Arenberg . . . . .                           | 102       | Bedford . . . . .                                                  | 263          |
| Argentiniſche Republik . . . . .             | 627. 1126 | Beide Sizilien . . . . .                                           | 14           |
| Argoll . . . . .                             | 242       |                                                                    |              |



|                                                      | Seite           |                                                   | Seite     |
|------------------------------------------------------|-----------------|---------------------------------------------------|-----------|
| Beja, f. Portugal . . . . .                          | 61              | Briffac . . . . .                                 | 281       |
| Belgien . . . . .                                    | 10. 684. 1126   | Britische Kolonien . . . . .                      | 751. 79   |
| Bellune . . . . .                                    | 266             | Britisches Reich . . . . .                        | 732. 79   |
| Belvedere, f. Saluzzo . . . . .                      | 452             | Britisch-Ostindien . . . . .                      | 747. 79   |
| Bentheim-Steinfurt . . . . .                         | 108             | Brogie . . . . .                                  | 29        |
| Bentheim-Teckenburg . . . . .                        | 107             | Brogie-Kevel . . . . .                            | 28        |
| Bentind . . . . .                                    | 108. 1117. 1123 | Brona . . . . .                                   | 15        |
| Bergcióm, f. Rajsimiff . . . . .                     | 424             | Brunei . . . . .                                  | 29        |
| Berges-St. Winoc . . . . .                           | 267. 1119       | Buckeuch and Cuernsberry . . . . .                | 29        |
| Bernadotte, f. Schweden . . . . .                    | 89              | Buckingham and Chandos . . . . .                  | 29        |
| Bernburg (Anhalt-) . . . . .                         | 4               | Bulgarien . . . . .                               | 84. 106   |
| Berthier . . . . .                                   | 475             | Cadore . . . . .                                  | 298. 112  |
| Berton, des Balbes, f. des Balbes . . . . .          | 250             | Caetanl . . . . .                                 | 288. 112  |
| Berwid . . . . .                                     | 267             | Calabrien, f. Bourbon . . . . .                   | 72        |
| Bésibe d'Uvaray, f. Uvaray . . . . .                 | 249             | Cambodja . . . . .                                | 73        |
| Béthune . . . . .                                    | 269             | Cambridge . . . . .                               | 23. 27    |
| Betschuanaland-Protektorat . . . . .                 | 807             | Campbell . . . . .                                | 24        |
| Bhotan . . . . .                                     | 646             | Campofranco . . . . .                             | 29        |
| Bibesco, f. Brancovan . . . . .                      | 281             | Canada . . . . .                                  | 754. 807  |
| Bielig, f. Sulkowski . . . . .                       | 461             | Canneto . . . . .                                 | 292       |
| Bielesfeld (Teppe) . . . . .                         | 41              | Capetingcr, f. Bourbon . . . . .                  | 12        |
| Biron von Curland . . . . .                          | 271             | Caraman, f. Riquet . . . . .                      | 49        |
| Bisaccia, f. La Rochefoucauld . . . . .              | 349             | Carbagnano, f. Colonna di Sciarra . . . . .       | 304       |
| Bismarck . . . . .                                   | 271             | Carlisle, f. Norfolk . . . . .                    | 399       |
| Bitetto, f. della Rocca d'Aspro . . . . .            | 438             | Carlow, f. Mecklenburg-Strelitz . . . . .         | 41        |
| Blacas d'Aulps . . . . .                             | 272             | Carolath-Beuthen . . . . .                        | 293. 112  |
| Blansford, f. Marlborough . . . . .                  | 373             | Carovigno . . . . .                               | 295       |
| Blücher von Wahlstatt . . . . .                      | 273             | Cars (Des) . . . . .                              | 296. 112  |
| Boadilla, f. Ruspoli, Duques de la Alcubia . . . . . | 445             | Caserta, f. Bourbon . . . . .                     | 14        |
| Bochara . . . . .                                    | 994             | Casigliano, f. Sismano . . . . .                  | 45        |
| Bolivia . . . . .                                    | 646             | Castell-Castell . . . . .                         | 111       |
| Bomario, f. Borghese . . . . .                       | 277             | Castell-Nidenhausen . . . . .                     | 112. 112  |
| Bonaparte . . . . .                                  | 11. 273. 1120   | Castres . . . . .                                 | 297       |
| Boncompagni-Ludovisi . . . . .                       | 274. 1120       | Caulaincourt, f. Biensa . . . . .                 | 474       |
| Boncompagni-Ludovisi-Dittoboni . . . . .             | 276             | Cavendish, f. Devonshire . . . . .                | 313       |
| Borbon, f. Sevilla . . . . .                         | 456             | Cavendish-Bentinck, f. Portland . . . . .         | 416       |
| Borghese . . . . .                                   | 276             | Caylus . . . . .                                  | 299       |
| Bosnien und Herzegomina . . . . .                    | 922             | Cenci-Bolognetti, f. Vicovaro . . . . .           | 479       |
| Bourbon . . . . .                                    | 12              | Ceri, f. Borghese . . . . .                       | 277       |
| Bourbon-Anjou . . . . .                              | 13              | Cerveteri, f. Ruspoli . . . . .                   | 443       |
| Bourbon-Orléans . . . . .                            | 17              | Cesaró, f. Colonna-Romano . . . . .               | 307       |
| Bourbon-Parma . . . . .                              | 16              | Chabot, f. Koban-Chabot . . . . .                 | 435       |
| Bourbon-Sizilien . . . . .                           | 14. 1116        | Chalencou, f. Volignac . . . . .                  | 421       |
| Bourbon-Spanien . . . . .                            | 13              | Chapelle de Jumilhac (De), f. Richelieu . . . . . | 427       |
| Brabant, f. Peissen . . . . .                        | 28              | Chartres, f. Bourbon . . . . .                    | 18        |
| Bractley, f. Sutherland . . . . .                    | 464             | Chaulnes und Vicquigny, f. Lynes . . . . .        | 367       |
| Braganza . . . . .                                   | 19. 60          | Chesham, f. Devonshire . . . . .                  | 316       |
| Braganza-Sachsen-Coburg u. Gotha . . . . .           | 60              | Chevreuse, f. Lynes . . . . .                     | 367       |
| Brancaccio . . . . .                                 | 279             | Chigl-Albani . . . . .                            | 296       |
| Brancas . . . . .                                    | 280             | Chile . . . . .                                   | 657       |
| Brancovan . . . . .                                  | 281             | Chimay, f. Riquet . . . . .                       | 431       |
| Brafilien . . . . .                                  | 19. 649         | China . . . . .                                   | 663. 1126 |
| Braunschweig . . . . .                               | 536. 1125       | Chima . . . . .                                   | 995       |
| Braunschweig-Lüneburg . . . . .                      | 21              | Cholfen-Brafilin . . . . .                        | 416       |
| Bremen . . . . .                                     | 536             | Churchill, f. Marlborough . . . . .               | 373       |

|                                        | Seite          |                                          | Seite     |
|----------------------------------------|----------------|------------------------------------------|-----------|
| Gito-Riomarino, f. della Rocca d'Aspro | 432            | Dietrichstein                            | 117       |
| Gitrella-Geli, f. Tortona              | 469            | Dietrichstein zu Nilsolsburg             | 317. 1117 |
| Glary und Abbringen                    | 299            | Dino, f. Lallebrand                      | 466       |
| Glermont-Tounerre                      | 300            | Diplomatisch-statistisches Jahrbuch      | 481       |
| Cleveland                              | 302            | Dominikanische Republik                  | 680       |
| Clifford (De), f. Bedford              | 266            | Dominion of Canada                       | 754. 801  |
| Coburg-Saalfeld, f. Sachsen            | 82             | Donau-Kommission (Europäische)           | 959       |
| Cochinchina                            | 720            | Doria-Pamphilj-Lanbl.                    | 317       |
| Colalto                                | 302            | Dornberg, f. Preßen                      | 29        |
| Colley-Wellesley, f. Wellington        | 475            | Dornburg                                 | 78. 428   |
| Coloredo-Mannsfeld                     | 113. 1117      | Dorset                                   | 318       |
| Colonna di Sciarra                     | 306. 1120      | Doudeauville f. La Rochefoucauld         | 349       |
| Colonna di Paliano                     | 303            | Douglas-Hamilton, f. Hamilton            | 332       |
| Colonna-Romano                         | 307. 1120      | Douglas-Scott (Montagu)                  | 285       |
| Colonna-Stigliano                      | 304            | Drago (Del)                              | 319       |
| Columbien                              | 851            | Duchesne de Villevoisin                  | 308       |
| Conegliano                             | 308            | Duff, f. Rife                            | 321       |
| Connaught, f. Großbritannien           | 27             | Durcal, f. Spanien                       | 93        |
| Corby Castle, f. Norfolk               | 399            | Durfort-Civrac, f. Vorge                 | 360       |
| Corigliano, f. Saluzzo                 | 451            | Ecuador                                  | 681       |
| Corini, f. Siemano                     | 458            | Edinburg, f. Großbritannien              | 26        |
| Corvey, f. Hohenlohe                   | 138            | Efvingham, f. Norfolk                    | 399       |
| Cossé Brissac, f. Brissac              | 281            | Egerton, f. Eutherland                   | 464       |
| Costarica                              | 858            | Eisenbahnfrachtverkehr, Internationaler  | 1112      |
| Crillon, f. des Balbes Verton          | 250            | Elchingen f. de la Moskwa                | 386       |
| Croix de Castries (La)                 | 297            | Ellesmere, f. Eutherland                 | 464       |
| Cromartie, f. Eutherland               | 463            | Elfaß-Vorbringen                         | 541. 1125 |
| Croij                                  | 102. 114. 1123 | Epinoz, f. Vigne                         | 358       |
| Cruffol                                | 473            | Erba, f. Evescalchi                      | 403       |
| Cuba                                   | 625            | Erbach-Erbach                            | 118       |
| Cumberland, f. Braunschweig-Lüneburg   | 21             | Erbach-Fürstenauf                        | 119       |
| Curl, f. Erbach                        | 119            | Erbach-Schönberg                         | 118       |
| Curland (Biron von)                    | 271            | Erbmessung, Zentral-Bureau der internat. | 1113      |
| Cypren                                 | 807            | Erythraische Kolonie (ital.)             | 842       |
| Cyria, f. Lucinge                      | 366            | Epina, f. Bourbon, Beide Sizilien        | 15        |
| Czartoryski                            | 308. 1120      | Esling                                   | 320       |
| Czetwertnia zu Borowice                | 312            | Esle                                     | 53        |
| Czetwertyniski-Swiatopolk              | 310. 1120      | Esle, f. Barbiano di Belgiojoso          | 251       |
| Dablon, f. Wingenstein                 | 379            | Eslerházy von Galántha                   | 120       |
| D'Albert, f. Lunnes                    | 366            | Estiffac, f. La Rochefoucauld            | 348       |
| Dalkeith, f. Buccleuch and Queensberry | 286            | Eu, f. Bourbon                           | 18        |
| Dänemark                               | 23. 671. 1123  | Europ. Donau-Kommission                  | 959       |
| Davout d'Auerstädt, f. Auerstädt       | 249            | Euston, f. Grafton                       | 326       |
| De Cajés                               | 313. 324       | Farana, f. Gaetani                       | 289       |
| De Clifford, f. Bedford                | 266            | Faucigny, f. Lucinge                     | 365       |
| Del Drago                              | 319            | Feltre                                   | 320       |
| Della Grazia, f. Campostranco          | 292            | Fenzenac                                 | 321       |
| Della Motta S. Giovanni, f. Ruffo      | 441            | Fiano                                    | 278       |
| Della Rocca d'Aspro                    | 432            | Fife                                     | 321       |
| Derneburg, f. Münster von Derneburg    | 386            | Finnland                                 | 990       |
| Des Balbes Verton                      | 250            | Fitz-Alan-Howard, f. Norfolk             | 893       |
| Des Cars                               | 296            | Fitz-James, f. Berwick                   | 267       |
| Deutsches Reich                        | 2. 483. 1124   | Fitz-Gerald, f. Leinster                 | 352       |
| Deutsche Schutzgebiete                 | 498 522        | Fitzroy, f. Grafton                      | 826       |
| Devonshire                             | 313. 1120      | Flandern, f. Belgien                     | 11        |

|                                                                                    | Seite         |                                                                        | Seite          |
|------------------------------------------------------------------------------------|---------------|------------------------------------------------------------------------|----------------|
| Borano . . . . .                                                                   | 322           | Grosvenor, f. Westminster . . . . .                                    | 476            |
| Bouché d'Orante . . . . .                                                          | 405           | Großbritannien u. Irland 25. 732. 790. 1126                            | 751. 790       |
| Frankreich . . . . .                                                               | 17. 684. 1126 | Großbritannische Kolonien . . . . .                                    | 100            |
| Franzöf. Indo-China . . . . .                                                      | 719           | Guadagnolo, f. Loxtonia . . . . .                                      | 466            |
| Franzöf. Kolonien . . . . .                                                        | 690. 716      | Guardia Lombarda, f. Russo di Calabria 441                             | 812            |
| Freundschafts-Inseln . . . . .                                                     | 1061          | Guatemala . . . . .                                                    | 329            |
| Fugger-Bahrenhausen . . . . .                                                      | 123           | Guise, f. Bourbon-Orleans . . . . .                                    | 17             |
| Fugger-Blött . . . . .                                                             | 121           | Güterslopf, f. Bentheim . . . . .                                      | 107            |
| Fugger-Rückberg . . . . .                                                          | 121. 1117     | Habsburg-Lothringen, f. Oesterreich . . . . .                          | 51             |
| Fürken, Regenten u. . . . .                                                        | 1089          | Hagenburg, f. Schaumburg-Lippe . . . . .                               | 86             |
| Fürkenberg . . . . .                                                               | 124. 1117     | Haiti . . . . .                                                        | 814            |
| Fürkenberg-Königshof . . . . .                                                     | 126           | Hamburg . . . . .                                                      | 543            |
| Fürkenberg-Weitra . . . . .                                                        | 126           | Hamilton . . . . .                                                     | 333            |
| Gabelstein, f. Hohenlohe-Dehringen . . . . .                                       | 133           | Hamilton, f. Abercorn . . . . .                                        | 338            |
| Gabagne . . . . .                                                                  | 323           | Hamilton (Douglas-) . . . . .                                          | 332            |
| Galatro, f. Colonna . . . . .                                                      | 305           | Hamilton and Brandon . . . . .                                         | 384            |
| Galisteo, f. Bernick . . . . .                                                     | 268           | Hanau . . . . .                                                        | 30. 336        |
| Gallán de Gabagne . . . . .                                                        | 323           | Hannover . . . . .                                                     | 22. 27         |
| Galliera, f. Bourbon-Orleans . . . . .                                             | 19            | Harcourt . . . . .                                                     | 336            |
| Gemischte Pruth-Kommission . . . . .                                               | 961           | Harrach . . . . .                                                      | 127. 1123      |
| Genealogie der deutschen Standesherrn . . . . .                                    | 101           | Haxfeldt zu Trachenberg . . . . .                                      | 337            |
| Genealogie der europäischen Regenten . . . . .                                     | 1             | Haxfeldt-Willdenburg . . . . .                                         | 339            |
| Genealogie von anderen, nicht souveränen<br>fürstlichen Häusern Europas . . . . .  | 237           | Hawaii . . . . .                                                       | 608. 622. 1125 |
| Genoa, f. Italien . . . . .                                                        | 37            | Heber-Verey, f. Northumberland . . . . .                               | 401            |
| Gewerbl., litter. u. künstl. Eigent., Intern.<br>Verein. zum Schutze des . . . . . | 1111          | Heckeren, f. Rehteren-Rimpurg . . . . .                                | 174            |
| Gewichte u. Maße, Intern. Verein. für . . . . .                                    | 1111          | Helldburg, f. Sachsen-Meiningen . . . . .                              | 80             |
| Glech . . . . .                                                                    | 127           | Hellas . . . . .                                                       | 726            |
| Gillevolsin (Duchesse de) . . . . .                                                | 808           | Hélin . . . . .                                                        | 340            |
| Giltland, f. Norfolk . . . . .                                                     | 397           | Herculani . . . . .                                                    | 340            |
| Giopagallo, f. Eismano . . . . .                                                   | 458           | Herzogowina . . . . .                                                  | 923            |
| Giovaneli . . . . .                                                                | 323           | Hessen . . . . .                                                       | 28. 547. 1125  |
| Girgenti, f. Bourbon . . . . .                                                     | 15            | Hessen (Kur-) . . . . .                                                | 30             |
| Girona, f. Ganneto . . . . .                                                       | 293           | Hessen und bei Rhein . . . . .                                         | 28             |
| Giustiniani Bandini . . . . .                                                      | 324. 1120     | Hessen-Philippsthal . . . . .                                          | 31             |
| Glücksberg . . . . .                                                               | 313. 324      | Hessen-Philippsthal-Barchfeld . . . . .                                | 31             |
| Glücksburg, f. Holstein . . . . .                                                  | 23. 38        | Hibon de Frohen, f. Brancas . . . . .                                  | 260            |
| Gordon-Lennor, f. Richmond . . . . .                                               | 427           | Hildburghausen, f. Sachsen-Altenburg u.<br>Sachsen-Meiningen . . . . . | 79. 80         |
| Görg (Schlig, gen. von) . . . . .                                                  | 188           | Hochberg, f. Bief . . . . .                                            | 410            |
| Gottorp, f. Holstein . . . . .                                                     | 24            | Hochstäden . . . . .                                                   | 29             |
| Gottsche, f. Quersperg . . . . .                                                   | 104           | Hohenau, f. Preußen . . . . .                                          | 65             |
| Gower (Repton-), f. Sutherland . . . . .                                           | 463           | Hohenlohe . . . . .                                                    | 130            |
| Goyon, f. Monaco u. Britte . . . . .                                               | 49. 320       | Hohenlohe-Bartenstein-Jagstberg . . . . .                              | 134            |
| Grafton . . . . .                                                                  | 326           | Hohenlohe-Ingelfingen . . . . .                                        | 131. 132       |
| Graham, f. Montrose . . . . .                                                      | 388           | Hohenlohe-Langenburg . . . . .                                         | 130            |
| Grabomo, f. Montenegro . . . . .                                                   | 50            | Hohenlohe-Dehringen . . . . .                                          | 132            |
| Gramont . . . . .                                                                  | 329           | Hohenlohe-Schillingfürst . . . . .                                     | 136. 1118      |
| Granby, f. Rutland . . . . .                                                       | 446           | Hohenlohe-Waldenburg . . . . .                                         | 134            |
| Grazia, della, f. Campofranco . . . . .                                            | 292           | Hohenstein, f. Zed . . . . .                                           | 467            |
| Grebstein, f. Waldeck . . . . .                                                    | 96            | Hohenzollern . . . . .                                                 | 2. 61. 71      |
| Greenisle, f. Buckingham . . . . .                                                 | 287           | Holstein . . . . .                                                     | 32             |
| Griechenland . . . . .                                                             | 24. 725       | Holstein-Gottorp . . . . .                                             | 34             |
| Grimaldi-Goyon von Matignon, f. Monaco 49                                          | 330. 1120     | Holstein-Sonderburg-Augustenburg . . . . .                             | 32             |
| Grimberghe . . . . .                                                               | 330. 1120     |                                                                        |                |

|                                                                             | Seite         |                                                                             | Seite         |
|-----------------------------------------------------------------------------|---------------|-----------------------------------------------------------------------------|---------------|
| Dolstein-Sonderburg-Glücksburg                                              | 28. 33. 1116  | La Trémouille                                                               | 250           |
| Donduras                                                                    | 817           | Laurenzana, f. Gaetani                                                      | 289           |
| Dope, f. Newcastle                                                          | 389           | Laual de la Fargna, f. Gaetani                                              | 289           |
| Howard, f. Norfolk                                                          | 393           | Leeds                                                                       | 351           |
| Howard of Glossop, f. Norfolk                                               | 394           | Leiningen                                                                   | 146           |
| Huedcar, f. Herwick                                                         | 268           | Leiningen-Billingheim                                                       | 147. 1118     |
| Indisches Reich                                                             | 747. 795      | Leiningen-Neudenuu                                                          | 148. 1118     |
| Indo-China (franz.)                                                         | 719           | Leiningen-Westerburg (Alt-)                                                 | 149           |
| Innes-Ker, f. Korburge                                                      | 439           | Leiningen-Westerburg (Neu-)                                                 | 150. 1118     |
| Internationale Vereinigungen                                                | 1109          | Leinster                                                                    | 352. 1120     |
| Irland, f. Großbritannien                                                   | 744           | Lennox, f. Richmond and Gordon                                              | 427           |
| Izenburg-Birstein                                                           | 199. 1118     | Leon, f. Rohan-Chabot                                                       | 435           |
| Izenburg-Rüdingen                                                           | 141. 1123     | Lesparre, f. Gramont                                                        | 330           |
| Izenburg-Reerholz                                                           | 142           | Le Ray d'Abantès, f. Abantès                                                | 239           |
| Izenburg-Rächtersbach                                                       | 142           | Leuchtenberg (Romanowsh)                                                    | 437           |
| Izenburg-Philippseich                                                       | 140           | Leutenberg                                                                  | 354           |
| Italien                                                                     | 35. 819. 1126 | Leveson-Gower, f. Sutherland                                                | 463           |
| Ital. Kolonien                                                              | 823. 842      | Lévis-Mirepoix, f. San Fernando Luis                                        | 452           |
| Iablonowski                                                                 | 341           | Leven                                                                       | 151           |
| Japan                                                                       | 843           | Liberia                                                                     | 860           |
| Jarnac, f. Rohan-Chabot                                                     | 435           | Lichnowsh                                                                   | 354           |
| Joinville, f. Bourbon                                                       | 19            | Lichtenberg, f. Plessen                                                     | 29            |
| Joinot d'Abantès, f. Abantès                                                | 239           | Lichtenstein                                                                | 38. 861. 1116 |
| Jurjewsh                                                                    | 74. 343       | Lieven                                                                      | 355           |
| Juromenha, de, f. Bellune                                                   | 266           | Ligne                                                                       | 102. 358      |
| Jussupow                                                                    | 343           | Lippe (Detmold)                                                             | 40. 550       |
| Kalender                                                                    | IX            | Lippe-Blesterfeld                                                           | 41            |
| Kalender der Juden                                                          | XXIII         | Lippe-Weisenfeld                                                            | 42. 1116      |
| Kalender der Mohammedaner                                                   | XXIII         | Lippe-Schaumburg                                                            | 86. 592       |
| Kambodsha                                                                   | 721           | Litterar. u. künstl. Eigentums, Intern. Verein.<br>zum Schutze des gewerbl. | 1111          |
| Kanada                                                                      | 754. 801      | Lobkowitz                                                                   | 152. 1118     |
| Kapland                                                                     | 753. 799      | Lodi                                                                        | 359           |
| Kardinäle                                                                   | 928           | Looy und Corswarem                                                          | 155. 1118     |
| Khevenhüller-Metsch                                                         | 143           | Lorge                                                                       | 360           |
| Kinloß, f. Buckingham                                                       | 287           | Lorne, f. Argyll                                                            | 242           |
| Kinsty                                                                      | 344. 1120     | Lothringen (Elsaß-)                                                         | 541           |
| Kirbach, f. Württemberg                                                     | 99            | Lothringen (Sabsburg-), f. Oesterreich                                      | 51            |
| Kolumbien                                                                   | 851           | Löwenstein-Wertheim-Freudenberg                                             | 157. 1118     |
| Kongostaat (Unabhängigk.)                                                   | 854           | Löwenstein-Wertheim-Rochefort oder Rosen-<br>berg                           | 158. 1118     |
| Königsberg-Nulendorf                                                        | 145           | Lübeck                                                                      | 551           |
| Korea                                                                       | 856           | Lubomirski-Przeworsk                                                        | 363. 1120     |
| Koßarika                                                                    | 858           | Lubomirski-Rzeszów                                                          | 362           |
| Kreta                                                                       | 1071          | Luchesi Balli, f. Campofranco                                               | 292           |
| Kuba                                                                        | 625           | Lucinge                                                                     | 365. 1121     |
| Kurfürstern                                                                 | 145           | Luzemburg                                                                   | 45. 861       |
| Künstl. Eigentums, Intern. Vereinig. zum<br>Schutze des gewerbl., litt. und | 1111          | Luznes                                                                      | 366           |
| La Croix de Castries, f. Castries                                           | 297           | Lynar                                                                       | 368           |
| Lajatto, f. Sismano                                                         | 458           | Macdonald, f. Tarente                                                       | 467           |
| Lancastrot, f. Massimo                                                      | 378           | Mac Mahon, f. Magenta                                                       | 368           |
| Lannes de Montebello, f. Montebello                                         | 360           | Madagasfar                                                                  | 722           |
| Lannoy-Clervaux, f. Rheina-Wolbeck                                          | 426           | Madrid, f. Bourbon                                                          | 13            |
| Laos                                                                        | 722           | Magenta                                                                     | 368           |
| La Rochefoucauld                                                            | 346           | Mahon, f. des Balbes Verton                                                 | 251           |
| La Rocheguyon, f. La Rochefoucauld                                          | 347           |                                                                             |               |

|                                                       | Seite     |                                                     | Seite       |
|-------------------------------------------------------|-----------|-----------------------------------------------------|-------------|
| Maislé de la Tour-Landry . . . . .                    | 369. 1121 | Murat . . . . .                                     | 357         |
| Malaiische Schutzstaaten . . . . .                    | 808       | Murray, f. Atholl . . . . .                         | 243         |
| Maltefer-Orden . . . . .                              | 927       | Musoco . . . . .                                    | 358         |
| Manchester . . . . .                                  | 371       | Naffan . . . . .                                    | 36          |
| Manners, f. Rutland . . . . .                         | 446       | Nationale Festtage . . . . .                        | 1093        |
| Marchena, f. Spanien . . . . .                        | 93        | Reapel, f. Italien . . . . .                        | 36          |
| March and Darnley, f. Richmond . . . . .              | 428       | Reipreg . . . . .                                   | 69          |
| Maret, f. Cassano . . . . .                           | 252       | Revoluge . . . . .                                  | 1116        |
| Marino (San) . . . . .                                | 998       | Remours, f. Bourbon . . . . .                       | 18          |
| Mariscotti, f. Ruelpoli . . . . .                     | 442       | Nepal . . . . .                                     | 674         |
| Marlborough . . . . .                                 | 373. 1121 | Herike, f. Schweden . . . . .                       | 99          |
| Marmer . . . . .                                      | 377       | Remcastle . . . . .                                 | 389. 1121   |
| Marokko . . . . .                                     | 863       | Rey, f. de la Moskwa . . . . .                      | 396         |
| Massa . . . . .                                       | 377       | Ribba, f. Hessen . . . . .                          | 29          |
| Maifena, f. Sping . . . . .                           | 320       | Rieborow, f. Radjimiff . . . . .                    | 427         |
| Massimo . . . . .                                     | 378. 1121 | Riederlande . . . . .                               | 50. 874     |
| Masse, Intern. Bureau für Gewichte und Maße . . . . . | 1111      | Riederländische Kolonien . . . . .                  | 878. 887    |
| Mecklenburg-Schwerin . . . . .                        | 47. 553   | Rigerfüße-Protectorat . . . . .                     | 868         |
| Mecklenburg-Strelitz . . . . .                        | 48. 556   | Rifaragua . . . . .                                 | 889. 1126   |
| Medicina e Rivage, f. Hercolani . . . . .             | 340       | Roailles . . . . .                                  | 390. 1124   |
| Meli-Yupi, f. Soragna . . . . .                       | 460       | Roor . . . . .                                      | 392         |
| Melji d'Eril, f. Lodi . . . . .                       | 369       | Romptre de Champagny, f. Cadore . . . . .           | 268         |
| Mensdorff-Pouilly, f. Dietrichstein . . . . .         | 317       | Rord-Borneo . . . . .                               | 809         |
| Messen, f. Arenberg . . . . .                         | 102       | Rorfoll . . . . .                                   | 393. 1121   |
| Merenberg, f. Luxemburg . . . . .                     | 46        | Rorthumberland . . . . .                            | 400. 1121   |
| Merode, f. Grimberghe . . . . .                       | 380       | Rornwegen . . . . .                                 | 1007        |
| Messia de Prado, f. Carovigno . . . . .               | 296       | Obrenomitsch, f. Serbien . . . . .                  | 90          |
| Metternich-Winneburg . . . . .                        | 159. 1118 | Odesalchi . . . . .                                 | 403         |
| Metternich-Sándor . . . . .                           | 159       | Oesterreich . . . . .                               | 51 1116     |
| Meriko . . . . .                                      | 865. 1126 | Oesterreichisch-Ungarische Monarchie . . . . .      | 891. 1126   |
| Mingrelieu . . . . .                                  | 379       | Dettingen-Spielberg . . . . .                       | 161         |
| Mirafiori, f. Italien . . . . .                       | 87        | Dettingen-Wallerstein . . . . .                     | 162         |
| Riodena, f. Oesterreich . . . . .                     | 58        | Ddenburg . . . . .                                  | 35. 58. 657 |
| Rionaco . . . . .                                     | 49. 871   | Oman . . . . .                                      | 924         |
| Riondragone, f. Giuffiniani Bandini . . . . .         | 324       | Oporto, f. Portugal . . . . .                       | 61          |
| Riontagu, f. Manchester . . . . .                     | 371       | Oranje-Freistaat . . . . .                          | 925         |
| Riontagu de Beaulieu, f. Buccleuch . . . . .          | 286       | Orden des heiligen Johannes von Jerusalem . . . . . | 927         |
| Riontagu-Douglas-Scott, f. Buccleuch . . . . .        | 285       | Orden, Verzeichnis . . . . .                        | 1094        |
| Riontebello . . . . .                                 | 380. 1121 | Oreans-Bourbon . . . . .                            | 17          |
| Riontenegro . . . . .                                 | 49. 872   | Orfint . . . . .                                    | 405         |
| Riontenuovo . . . . .                                 | 381       | Orienburg . . . . .                                 | 163         |
| Riont-squiou-Regensac, f. Regensac . . . . .          | 321       | Oeborne, f. Leeds . . . . .                         | 351         |
| Riontifart . . . . .                                  | 382       | Osman, f. Türkei . . . . .                          | 93          |
| Riontomorency . . . . .                               | 382. 465  | Ostafrika (Britisch-) . . . . .                     | 809         |
| Riontpenfier, f. Bourbon . . . . .                    | 18. 19    | Othernburg, f. Odenburg . . . . .                   | 60          |
| Riontrofe . . . . .                                   | 388       | Ostindien (Britisch-) . . . . .                     | 747. 795    |
| Rionrn . . . . .                                      | 384       | (Niederländisch-) . . . . .                         | 878. 887    |
| Rionrpeth, f. Rorfoll . . . . .                       | 397       | Otrante . . . . .                                   | 408         |
| Rionrtemart . . . . .                                 | 384       | Oudinot de Reggio, f. Reggio . . . . .              | 426         |
| Rionrtier, f. Trévis . . . . .                        | 469       | Paar . . . . .                                      | 406         |
| Rionstwa (de la) . . . . .                            | 886       | Palazzo, f. Ruffo . . . . .                         | 440         |
| Rionta S. Giovanni (Drlla), f. Ruffo . . . . .        | 441       | Paleftrina, f. Colonna di Sclarra . . . . .         | 307         |
| Rionuchy, f. Roailles . . . . .                       | 391       | Pálfy von Erdöb . . . . .                           | 407         |
| Rionüter von Bernburg . . . . .                       | 386. 1121 | Pallano (Colonna-), f. Colonna . . . . .            | 303         |

|                                         | Seite             |                                             | Seite             |
|-----------------------------------------|-------------------|---------------------------------------------|-------------------|
| Passavietni, f. Hospigliosi-Passavietni | 439               | Reggio                                      | 426               |
| Pappenheim                              | 164. 1123         | Régnier, f. Massa                           | 377               |
| Papst                                   | 60                | Reifferscheid, f. Salm                      | 181               |
| Päpstlicher Stuhl                       | 927. 1126         | Reihenfolge der Staaten im diplom.-statist. |                   |
| Paraguay                                | 931               | Jahrbuch                                    | 482               |
| Parma, f. Bourbon                       | 16                | Reina, f. Anhalt                            | 4                 |
| Parham-Clinton, f. Newcastle            | 389               | Reitano, f. Colonna-Romano                  | 307               |
| Penthière, f. Bourbon                   | 19                | Reuß ältere Linie (Grenz)                   | 67. 577           |
| Percy, f. Northumberland                | 401               | Reuß jüngere Linie (Gera)                   | 67. 578           |
| Perrin de Bellune, f. Bellune           | 266               | Rheina-Wolbeck                              | 426               |
| Persien                                 | 932               | Rheinschiffahrts-Zentralkommission in       |                   |
| Peru                                    | 936               | Mannheim                                    | 528               |
| Pérusse des Cars, f. des Cars           | 296               | Rhena, f. Baden                             | 6                 |
| Petrovitch-Njegosch, f. Montenegro      | 49                | Rhoden, f. Waldeck                          | 96                |
| Philippinen                             | 608               | Rhodesia                                    | 809               |
| Piombino, f. Boncompagni-Ludovisi       | 275               | Riano, f. Ruspoli                           | 443               |
| Plaisance f. Mailé de la Tour           | 370               | Richelieu                                   | 427               |
| Platen zu Hallermund                    | 165               | Richmond und Gordon                         | 427. 1121         |
| Plauen, f. Reuß j. L.                   | 70                | Rignano, f. Massimo                         | 379               |
| Platz                                   | 410               | Riquet de Caraman                           | 430               |
| Poggio Nativo, f. Voghese               | 278               | Rivello, f. Brancaccio di Ruffano           | 279               |
| Poggio-Suafa, f. Ruspoli                | 445               | Rivoli, f. Gilling                          | 320               |
| Boir, f. Noailles                       | 391               | Robech, f. Briffac                          | 282               |
| Poli und Guadagnolo, f. Torlonia        | 468               | Robert de Signerac, f. Caylus               | 298               |
| Polognac                                | 411. 1121         | Rocca d'Aepro, della                        | 432               |
| Poniatowski                             | 413               | Rocca-Guglielmo, f. Bourbon, Beide          |                   |
| Poninski                                | 414               | Sizilien                                    | 15                |
| Ponte-Corvo, f. Murat                   | 387               | Rochefouart-Mortemart                       | 384               |
| Pontevès, f. Sabran                     | 447               | Rochefoucauld (La)                          | 347               |
| Portia                                  | 415. 1121         | Rocheguyon (La)                             | 347               |
| Portland                                | 416. 1121         | Rohan                                       | 433               |
| Portugal                                | 20. 60. 940. 1126 | Rohan-Ghabot                                | 435. 1122         |
| Portugiesische Kolonien                 | 944. 952          | Romanow-Golstein-Gottorp, f. Rußland        | 72                |
| Praslin                                 | 418               | Romanowetsch                                | 437. 1122         |
| Preußen                                 | 61. 561. 1125     | Ros of Belvoir, f. Rußland                  | 447               |
| Pruth-Kommission (Gemischte)            | 961               | Rosenberg                                   | 176               |
| Pückler-Limpurg                         | 168. 1119. 1123   | Rospigliosi                                 | 438. 1122         |
| Puerto Rico                             | 608. 624          | Rospigliosi-Passavietni                     | 439               |
| Putbus                                  | 419               | Rossano, f. Voghese                         | 277               |
| Pyrmont (Waldeck-)                      | 95. 596           | Rothenberg, f. Erbach                       | 120               |
| Quadt-Wykradt                           | 171. 1119         | Roviano, f. Massimo                         | 378               |
| Radolin                                 | 420               | Rorburch                                    | 439               |
| Radjiwill                               | 420. 1121         | Rubempré, f. Grimberghe                     | 331               |
| Radjiwill-Verdyzjow                     | 424. 1124         | Ruffano, f. Brancaccio                      | 279               |
| Radjiwill, Galiz. Haus                  | 424               | Ruffo di Calabria                           | 440               |
| Radjiwill-Syblowicz-Polonezka           | 423               | Rumänien                                    | 66. 71. 953. 1126 |
| Raglan, f. Beaufort                     | 261               | Runfel, f. Bied                             | 230               |
| Rarcourt de La Vallée de Vimodan        | 425               | Ruspoli                                     | 442               |
| Ratibor und Corvey                      | 188               | Rußell, f. Bedford                          | 263. 264          |
| Rap d'Abrentès (Le), f. Abrentès        | 239               | Rußland                                     | 72. 1116. 1126    |
| Rechberg und Rothenlöwen                | 172. 1119         | Rußisches Reich                             | 961               |
| Rechteren-Limpurg                       | 171               | Rutland                                     | 446. 1123         |
| Recklinghausen, f. Arenberg             | 102               | Saalberg, f. Lippe-Beilsteinfeld            | 43                |
| Reduktion der Zeit                      | XXIV              | Saalburg, f. Reuß j. L.                     | 68                |
| Regierende Fürsten etc.                 | 1089              | Saalfeld, f. Sachsen-Weiningen              | 80                |

|                                                            | Seite                       |                                                               | Seite           |
|------------------------------------------------------------|-----------------------------|---------------------------------------------------------------|-----------------|
| Saarbrücken, s. Reiningen                                  | 146                         | Schönborn-Buchheim, früher Schönborn-<br>Heußstamm            | 190             |
| Sabran-Pontevé                                             | 447                         | Schönborn-Bienstedt                                           | 190             |
| Sachsen                                                    | 76. 1123                    | Schönborn, Jüngste Linie                                      | 191. 1119. 1123 |
| Sachsen (Königr.)                                          | 84. 579. 1125               | Schönburg-Forderglauchau                                      | 196. 1119       |
| Sachsen-Altenburg                                          | 80. 584                     | Schönburg-Glauchau                                            | 195             |
| Sachsen-Coburg und Gotha                                   | 10. 60. 82. 585. 1117. 1125 | Schönburg-Gartenstein                                         | 194             |
| Sachsen-Weiningen und Hildburghausen                       | 79. 588. 1125               | Schönburg-Walzenburg                                          | 193. 1123       |
| Sachsen-Weimar-Grisebach                                   | 77. 590. 1117               | Schonen, s. Schweden                                          | 2               |
| Sachville, s. Dorset                                       | 318                         | Schwarzburg-Rudolstadt                                        | 88. 553         |
| Sagan, s. Tallegrand                                       | 465                         | Schwarzburg-Sondershausen                                     | 88. 595         |
| Saint Albans                                               | 449. 1124                   | Schwarzberg                                                   | 196. 1117       |
| Saint Maur                                                 | 459                         | Schweden                                                      | 959             |
| Salemi, s. Italien                                         | 36                          | Schweden und Norwegen                                         | 69. 995         |
| Salm-Forstmar                                              | 179. 1123                   | Schweiz                                                       | 1017            |
| Salm-Kyrburg                                               | 179                         | Sciara (Colonna di), s. Colonna                               | 306             |
| Salm-Keifferscheid-Krauthelm und Dypf                      | 181                         | Scilla, di, e di Palajolo, s. Ruffo                           | 441             |
| Salm-Keifferscheid-Raib                                    | 182. 1119                   | Scott, s. Buccleuch                                           | 283             |
| Salm-Salm                                                  | 178                         | Seinsheim, s. Schwarzberg                                     | 196             |
| Saluzzo                                                    | 451                         | Serbien                                                       | 90. 1024        |
| Salvador                                                   | 996                         | Sermoneta, s. Gaetani                                         | 268             |
| Salvati, s. Borghese                                       | 279                         | Seño-Ulteriano, s. Rusocco                                    | 385             |
| Samoa-Inseln                                               | 997                         | Settrington, s. Richmond                                      | 428             |
| Samos                                                      | 1072                        | Sevilla                                                       | 92. 456         |
| Sandwich-Inseln                                            | 608                         | Siam                                                          | 1030            |
| San Fernando-Luis                                          | 452. 1122                   | Sismano                                                       | 458             |
| Sanguisio-Zubartowicz                                      | 458                         | Sizilien (Weide)                                              | 14              |
| San Marino                                                 | 998                         | Slavenhandels-Bureau für Unterdrückung<br>des                 | 1112            |
| Sansibar                                                   | 809                         | Smithson - Seymour - Loubain - Percy, s.<br>Northumberland    | 400             |
| Santa Elena, s. Sevilla                                    | 457                         | Södermanland, s. Schweden                                     | 90              |
| Santo Mauro, s. Saluzzo                                    | 452                         | Soleilhas, s. Biacas d'Auips                                  | 272             |
| Sapieha-Rodenski                                           | 454                         | Solms-Baruth                                                  | 206             |
| Sapieha-Siewierski                                         | 454                         | Solms-Braunsfels                                              | 198             |
| Sarawak                                                    | 811                         | Solms-Hohenfels-Rich                                          | 200. 1119       |
| Sarina, s. Borghese                                        | 278                         | Solms-Laubach                                                 | 203             |
| Savonen, s. Italien                                        | 85                          | Solms-Rödelheim und Affenheim                                 | 203             |
| Sayn-Wittgenstein-Berleburg                                | 183. 1119. 1123             | Solms-Röfa                                                    | 201             |
| Sayn-Wittgenstein-Hohenstein                               | 187                         | Solms-Sachsenfels                                             | 205             |
| Sayn-Wittgenstein-Sayn                                     | 186                         | Solms-Sonnenwalde                                             | 202             |
| Sayn-Wittgenstein-Sayn und Carlsburg-<br>Ludwigsburg       | 184                         | Solms-Wildenfels                                              | 205             |
| Sayn u. Wittgenstein (in Rußland)                          | 456. 1124                   | Solofra, s. Drifini                                           | 405             |
| Schaesberg                                                 | 188                         | Somaliüste                                                    | 811             |
| Schaumburg, s. Hanau                                       | 336                         | Somerlet, s. Beaumont                                         | 255             |
| Schaumburg-Pippe                                           | 86. 592. 1117               | Somerlet a. d. S. Saint Maur                                  | 459             |
| Schep, s. Urfel                                            | 471                         | Sonnino, s. Colonna di Pallano                                | 304             |
| Schiffen-Inseln                                            | 997                         | Sora, s. Boncompagni-Rubovisi                                 | 275             |
| Schleswig-Holstein-Sonderburg-Augustenburg,<br>s. Holstein | 32                          | Soragna                                                       | 460. 1123       |
| Schleswig-Holstein-Sonderburg-Glücks-<br>burg              | 23. 24. 33. 1116            | Spanien                                                       | 18. 91. 1033    |
| Schlip gen. v. Görz                                        | 188. 1123                   | Sparta, s. Griechenland                                       | 25              |
| Schönauich-Carolath, s. Carolath-Deuthen                   | 293                         | Spencer-Gurchild, s. Marlborough                              | 373             |
| Schönauich-Carolath-Schilden                               | 295                         | Spinoza, s. Ruffo di Calabria, Fr. della<br>Motta S. Giovanni | 442             |
|                                                            |                             | Sponheim, s. Sayn u. Wittgenstein                             | 193             |

|                                                                       | Seite          |                                                                                  | Seite         |
|-----------------------------------------------------------------------|----------------|----------------------------------------------------------------------------------|---------------|
| Esumarofow-Ostion, f. Jussupom . . . . .                              | 343            | Toscana, f. Oesterreich . . . . .                                                | 56            |
| Staaten im dipl. Jahrb., Reihenfolge . . . . .                        | 482            | Trani, f. Bourbon . . . . .                                                      | 15            |
| Staatsoberhäupter . . . . .                                           | 1089           | Transvaal . . . . .                                                              | 1048          |
| Staatsverträge . . . . .                                              | 1113           | Trapani, f. Bourbon . . . . .                                                    | 15            |
| Stadion-Stadion-Thannhausen . . . . .                                 | 208            | Trauttmansdorff . . . . .                                                        | 223           |
| Stadion-Warthausen und Thannhausen . . . . .                          | 207            | Trémoille, La . . . . .                                                          | 350           |
| Stafford, f. Sutherland . . . . .                                     | 403            | Trefoise . . . . .                                                               | 469           |
| Stalbridge, f. Westminster . . . . .                                  | 478            | Trivulzio, f. Musocco . . . . .                                                  | 388           |
| Stapelburg, f. Stolberg-Bernigerode . . . . .                         | 211            | Troslow, f. Thurn und Taxis . . . . .                                            | 221           |
| Starbemburg . . . . .                                                 | 209            | Tullibardine, f. Atholl . . . . .                                                | 244           |
| Stewart-Murray, f. Atholl . . . . .                                   | 243            | Tunis . . . . .                                                                  | 723           |
| Stigliano, f. Colonna . . . . .                                       | 304            | Turin, f. Italien . . . . .                                                      | 36            |
| Stolberg-Kosla . . . . .                                              | 218            | Türkei . . . . .                                                                 | 93. 1117      |
| Stolberg-Stolberg . . . . .                                           | 214. 1124      | Türkisches Reich . . . . .                                                       | 1051          |
| Stolberg-Bernigerode . . . . .                                        | 210. 1124      | Uganda . . . . .                                                                 | 812           |
| Strozzi, f. Sorano . . . . .                                          | 322            | Ujeß, f. Hohentlohe-Dehringen . . . . .                                          | 132           |
| Sudet d'Albuzera, f. Albuzera . . . . .                               | 240            | Ulteriano (Serio-), f. Musocco . . . . .                                         | 389           |
| Südafrikanische Republik . . . . .                                    | 1048           | Unabhängiger Kongostaat . . . . .                                                | 854           |
| Sueca, f. Ruspoli, Duques de la Arcubia . . . . .                     | 445            | Ungarn . . . . .                                                                 | 901           |
| Sueskanal-Gesellschaft . . . . .                                      | 1080           | Unterdrückung des Sklavenhandels, Bureau<br>für . . . . .                        | 1112          |
| Suffolk, f. Norfolk . . . . .                                         | 395            | Urach . . . . .                                                                  | 99. 470       |
| Sulkowski . . . . .                                                   | 461. 1122      | Ursel . . . . .                                                                  | 471           |
| Sulmona, f. Voghese . . . . .                                         | 276            | Uruguay . . . . .                                                                | 1080          |
| Summonte, f. Colonna di Passano . . . . .                             | 304            | Uzès . . . . .                                                                   | 473           |
| Surrey (Arundel and), f. Norfolk . . . . .                            | 393            | Vane-Powlett, f. Geesland . . . . .                                              | 302           |
| Sutherland . . . . .                                                  | 463. 1122      | Vendôme, f. Bourbon . . . . .                                                    | 19            |
| Swaßland . . . . .                                                    | 1050           | Venezuela . . . . .                                                              | 1084          |
| Swiatopost-Gyetwertynski, f. Gyetwertynski<br>(Swiatopost-) . . . . . | 310            | Venosa, f. Boncompagni-Rubovisi . . . . .                                        | 276           |
| Sydlowicz-Polonezka, f. Radziwili . . . . .                           | 423            | Vereinigte Staaten von Amerika . . . . .                                         | 603           |
| Tafowo, f. Serbien . . . . .                                          | 91             | Verzeichnis der regierenden Fürsten, Regenten<br>und Staatsoberhäupter . . . . . | 1089          |
| Talbot, f. Norfolk . . . . .                                          | 393            | Verzeichnis v. Orden . . . . .                                                   | 1094          |
| Talleyrand-Périgord, f. Montmorency . . . . .                         | 383            | Viano, f. Astori . . . . .                                                       | 241           |
| Talleyrand u. Sagan . . . . .                                         | 465            | Vicenza . . . . .                                                                | 474           |
| Tarent, f. La Trémoille . . . . .                                     | 351            | Vicovaro . . . . .                                                               | 474           |
| Torente . . . . .                                                     | 467. 1124      | Villafranca-Soissons, f. Italien . . . . .                                       | 37            |
| Tascher de la Pagerie . . . . .                                       | 467            | Vivaro, f. Voghese . . . . .                                                     | 277           |
| Tavistock, f. Bedford . . . . .                                       | 203            | Vogel von Griesenhof, f. Oldenburg . . . . .                                     | 59            |
| Teano, f. Gaetani . . . . .                                           | 289            | Wagram . . . . .                                                                 | 475           |
| Teano (Thiano), f. Válfy von Erdöb . . . . .                          | 409            | Waldbott-Bassenheim . . . . .                                                    | 225           |
| Ted . . . . .                                                         | 98. 467. 1124  | Waldburg-Wolfegg-Waldsee . . . . .                                               | 226. 1124     |
| Telegraphenverwaltungen, Intern. . . . .                              | 1110           | Waldburg-Zeil-Lustenau-Hohenems . . . . .                                        | 228           |
| Temple-Augent-Brydges-Chandos-Grenville,<br>f. Buckingham . . . . .   | 287            | Waldburg-Zeil u. Trauburg . . . . .                                              | 227           |
| Teschen, f. Oesterreich . . . . .                                     | 54             | Waldburg-Zeil-Wurzach . . . . .                                                  | 229           |
| Thiano, f. Válfy von Erdöb . . . . .                                  | 409            | Waldburg-Zeil-Zeil . . . . .                                                     | 227           |
| Thurn und Taxis . . . . .                                             | 219            | Waldeck-Empurg . . . . .                                                         | 108           |
| Titsheld, f. Portland . . . . .                                       | 417            | Waldeck-Preront . . . . .                                                        | 95. 598. 1117 |
| Tonga-(Freundschafts-) Inseln . . . . .                               | 1051           | Wales, f. Großbritannien . . . . .                                               | 26            |
| Tonkin . . . . .                                                      | 721            | Waltam, f. Eurenburg . . . . .                                                   | 45            |
| Tonnay-Charente, f. Nortemart . . . . .                               | 385            | Wasa, f. Schweden . . . . .                                                      | 35            |
| Torby, f. Wupland . . . . .                                           | 76             | Wdnynski, f. Rinsky . . . . .                                                    | 344           |
| Torlonta . . . . .                                                    | 277. 468. 1122 | Weißensfeld (Zippe-) . . . . .                                                   | 43            |
| Torrignola, f. Doria-Vamphiti-Landi . . . . .                         | 318            | Weissenhaus . . . . .                                                            | 21. 25        |
| Törring . . . . .                                                     | 222            | Wellington, f. Wellington . . . . .                                              | 475           |



|                                       | Seite          |                                                                            | Seit  |
|---------------------------------------|----------------|----------------------------------------------------------------------------|-------|
| Wellington . . . . .                  | 475            | Württemberg, Grafen von . . . . .                                          | 99 47 |
| Welsburg, f. Oldenburg . . . . .      | 59             | Wylch und Lottum, f. Butkus . . . . .                                      | 41    |
| Weltpostverein . . . . .              | 1109           | York, f. Großbritannien . . . . .                                          | ?     |
| Wermland, f. Schweden . . . . .       | 89             | Youriersty, f. Jurjersty . . . . .                                         | 74 34 |
| Westerburg, f. Lemingen . . . . .     | 149            | Youffourcoff, f. Jussupow . . . . .                                        | 34    |
| Westgotland, f. Schweden . . . . .    | 90             | Ysenburg-Büdingen . . . . .                                                | 14    |
| Westindien (Niederländisch) . . . . . | 879            | Ysenburg-Philippseich . . . . .                                            | 14    |
| Westmanland, f. Schweden . . . . .    | 90             | Zachum, f. Montenegro . . . . .                                            | ?     |
| Westminster . . . . .                 | 476            | Zagardo, f. Koszlatiosz . . . . .                                          | 43    |
| Wirtschaftler, f. Buccleuch . . . . . | 288            | Zähringen, f. Baden . . . . .                                              | ?     |
| Wied . . . . .                        | 230            | Zanzibar . . . . .                                                         | 66    |
| Wildenstein, f. Erbach . . . . .      | 119            | Zainsca, f. Oldenburg . . . . .                                            | 59    |
| Windisch-Graß . . . . .               | 231            | Zeitreduktionen . . . . .                                                  | XXIV  |
| Wistorg, f. Schweden . . . . .        | 90             | Zentralafrika . . . . .                                                    | 51    |
| Wittelsbach, f. Bayern . . . . .      | 6              | Zolltarifen, Internat. Vereinigung für Ver-<br>öffentlichung von . . . . . | 111   |
| Wrede . . . . .                       | 478            | Zrnagora . . . . .                                                         | 87    |
| Wurmbrand-Stuppach . . . . .          | 233. 1124      |                                                                            |       |
| Württemberg . . . . .                 | 470. 597. 1117 |                                                                            |       |





Princeton University Library



32101 063971020



