

广西药材

广西僮族自治区商业厅医药处编
广西僮族自治区人民出版社

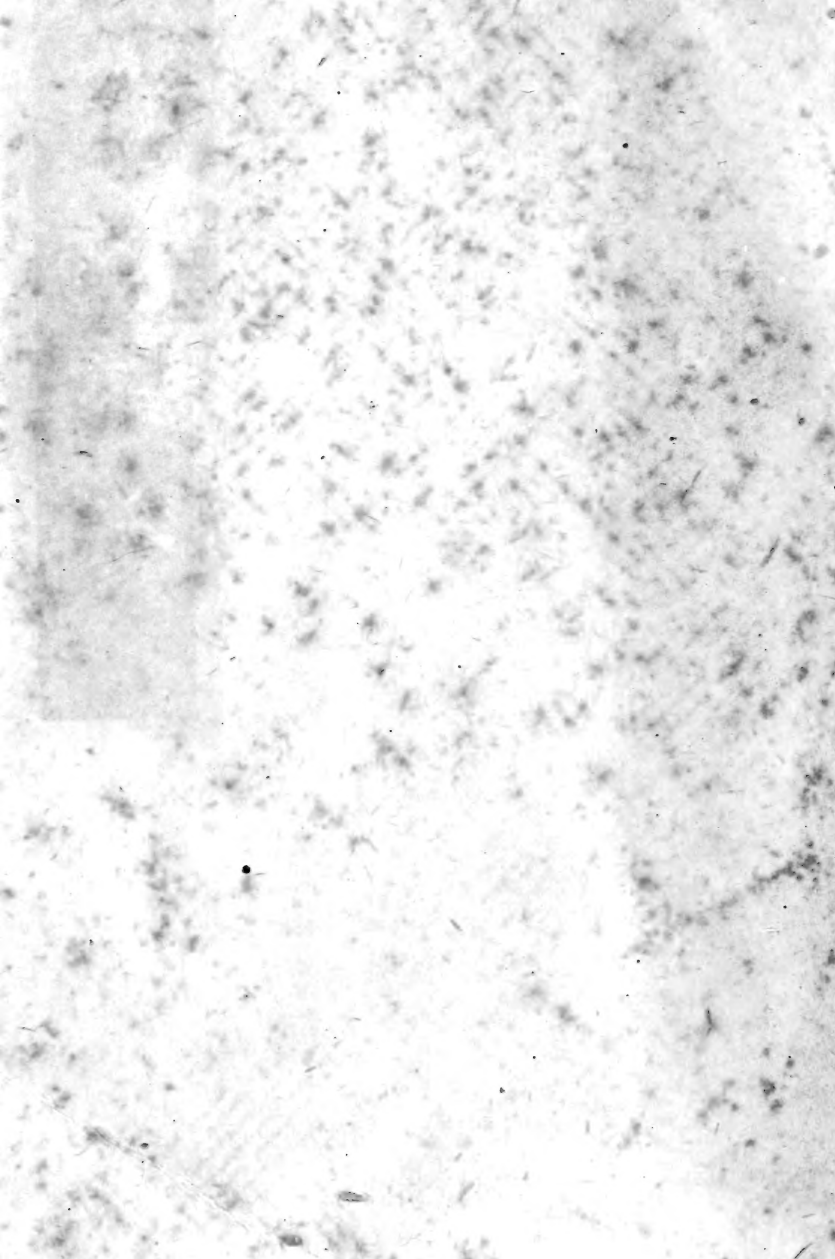

前 言

62.3
107

广西是全国中药材主要产地之一，历来就以“川广云贵”地道药材著称。产品种类十分丰富，据初步调查统计，包括民间用药在内，约有一千五百余种；在中医处方四百多个常用品种中，广西出产的就占半数以上。广西药材不但在品种数量上是多种多样，并且具有许多名贵特产，其中尤以六陈玉桂，龙州蛤蚧，西江左力（茶辣），靖西田七，大瑶山天花粉、苍香草，桂林罗汉果、勾藤，百色砂仁，玉林草薹，以及分布各地的小环草、青天葵、山姜子，巴戟……等等，均为广西特有的名贵产品。解放后，新登中药舞台的广西良花、麝香、琥珀、山药、沉香等，在产量上已跃居全国首要地位。

由于广西气候温和，四季皆春，以及地理环境等天然优越条件，药材蕴藏量十分丰富，历年运销国内外的药材，约在四十万担左右。近来还发现了大量可以提制“寿比南”，用作治疗高血压的贵重药品原料——鱼胆木。还有不少北药，如生地、红花、牛子等，在广西不但可以种植，并且生长良好。这说明广西药材的潜力很大，在发展外地药材上，同样具有极优越的条件。可惜过去在认真挖掘药材潜力，引种试种，提高规格，以及加工整理方面，注意不够，很多深山中的药源没有挖掘，收购上收错收假，时有发生，以及加工上的疏忽和不注意规格质量等，使广西药材减色不少。

解放以来，在党的正确领导下，广西药材在品种数量上，都有了很大的发展。但在收购以及药材的加工保管和质量规格等技术指导工作上，却远远落在形势发展的后面。我们在1957—1958年，曾针对这一情况，举办了四期药材训练班，借以培养一批与业务发展相适应的药材收购干部。但由于缺乏资料和经验，我们仅根据过去的一些零星资料和某些同志们的切身体会编写了“广西药材讲义”一书，作为当时训练班的教学参考。现在经过四期学员的研究讨

中科院植物所图书馆



S0022230

論，結合他們的工作經驗，並進一步參考了其他有關資料，重新加以整理，編寫成了這本“廣西藥材”。本書插圖，除部分自行描繪外，其餘系採自“中國植物圖鑑”及“廣西藥用植物栽培法”的圖樣，特此說明。

由於藥材品種繁多，技術性大，特別是在性能方面，各種藥材有着反正的作用，而我們的經驗又少，理論水平不高，因而在內容方面，不可能完全滿足讀者的要求。希望大家多多提供意見，以便今後逐步加以補充修改。

廣西僑族自治區商業廳醫藥處

1959年12月15日

目 录

植 物 类

茶 辣.....	(1)	黄 草.....	(38)
罗汉果.....	(2)	馬鞭草.....	(39)
田 七.....	(5)	有瓜石斛.....	(40)
山 药.....	(7)	扁釵石斛.....	(41)
鸡爪黄连.....	(10)	桂 皮.....	(42)
黄柏皮.....	(14)	企边桂.....	(44)
佛 手.....	(15)	桂 籽.....	(45)
香薷片.....	(16)	桂 板.....	(46)
沉 香.....	(17)	桂 通.....	(47)
砂 仁(附:春砂仁).....	(19)	桂 枝(附:桂碎).....	(48)
草 蔻.....	(21)	金銀花.....	(49)
草 果.....	(22)	山梔子(附:水梔子).....	(50)
桂白蔻.....	(23)	使君子.....	(51)
山姜子.....	(24)	艾 粉.....	(52)
木 瓜.....	(25)	馬槟榔.....	(53)
麦門冬.....	(26)	勾 藤.....	(54)
枳实与枳壳.....	(27)	馬 勃.....	(56)
牛蒡子.....	(28)	通 草.....	(57)
紅条紫草.....	(29)	粉葛根(附:葛花).....	(59)
小环草.....	(30)	天花粉(附:蕪仁、蕪壳).....	(60)
水 兰.....	(32)	魚胆木.....	(62)
鉄皮兰.....	(33)	烏 梅.....	(63)
鸡爪兰.....	(36)	鴉胆子.....	(64)
銅皮兰.....	(37)	青天葵(附:紫背天葵).....	(66)
		陈 皮(附:桔絡、柑核).....	(68)
		巴 戟.....	(69)

黑 草.....	(70)	淡竹叶.....	(109)
山刁竹.....	(71)	紫花地丁.....	(110)
千层纸.....	(73)	蔓陀罗花.....	(111)
山 奈.....	(74)	走馬胎.....	(112)
雷 丸.....	(75)	茜 根.....	(113)
黄 精.....	(76)	正茯苓.....	(114)
天門冬.....	(78)	苍香草.....	(116)
玉 竹.....	(80)	杜 仲.....	(117)
干 姜.....	(81)	厚 朴.....	(118)
相思豆.....	(82)	苦瓜干.....	(120)
土茵陈.....	(83)	枇杷叶.....	(121)
白茅根.....	(84)	狗脊片.....	(122)
甘菊花.....	(85)	蕤 白.....	(123)
前 胡.....	(86)	葦 茎(附:芦根).....	(124)
巴 豆.....	(87)	車前草(附:車前子).....	(125)
莪 朮.....	(88)	小蓟姜(附:大蓟姜).....	(126)
桂玉金.....	(89)	石榴皮.....	(127)
山豆根.....	(90)	威灵仙.....	(128)
白芥子.....	(91)	枝花头.....	(129)
皂 角(附:皂刺片、皂角子).....	(92)	草决明.....	(130)
柯 子.....	(94)	柿 蒂.....	(131)
防 杞.....	(94)	絲瓜絡.....	(132)
旋复花.....	(96)	川棟子.....	(133)
薄 荷.....	(97)	桑寄生.....	(134)
木別子.....	(98)	桃 仁.....	(135)
桔 紅.....	(100)	蛇床子.....	(136)
谷精珠.....	(101)	半 夏.....	(137)
桔 梗.....	(102)	女貞子.....	(138)
柴 胡(附:草胡).....	(103)	天竹黄.....	(139)
龙胆草.....	(105)	白 前.....	(140)
淫羊藿.....	(106)	独 活.....	(141)
槐 花(附:槐角).....	(107)	韭菜子.....	(142)
夏枯球.....	(108)	竹 茹.....	(143)

蓮藕(附:蓮子,蓮谷, 藕節,蓮芯須,荷 葉,蓮梗,蓮葉蒂, 蓮房,生藕).....	(143)
蔓荊子.....	(145)
小茴香.....	(146)
首烏.....	(147)
紫蘇葉(附:紫蘇梗、紫 蘇子).....	(149)
三稜.....	(150)
天南星.....	(151)
蒙花.....	(153)
薰本.....	(154)
石蓮子.....	(155)
烏藥.....	(156)
香薷.....	(157)
金古攏.....	(158)
姜黃.....	(159)
荔枝核.....	(160)
泽兰.....	(161)
草烏.....	(162)
地楓皮.....	(163)
骨碎補.....	(164)
千年見.....	(165)
薦蓄(附:射干).....	(165)
白及.....	(167)
益母草(附:茺蔚子).....	(168)
香附.....	(169)
苦參.....	(170)
石葦.....	(171)
地榆.....	(172)
木棉花朵.....	(173)
百部.....	(174)

獨脚柑.....	(173)
五加皮.....	(176)
紅水葵.....	(177)
紅花.....	(178)
生地.....	(179)
石耳.....	(180)
銀耳.....	(181)
馬尾伸筋草.....	(182)

动物类

蛤蚧干.....	(183)
白花蛇干(附:盤蛇).....	(185)
麝香.....	(186)
穿山甲(附:山甲張).....	(190)
虎骨(附:豹骨).....	(192)
牛黃.....	(194)
熊胆.....	(196)
蜂糖(附:蜂蜡).....	(197)
水獺肝.....	(199)
紅娘子.....	(200)
狗鞭.....	(201)
斑毛虫.....	(202)
露蜂房.....	(203)
地龍干.....	(204)
桑螵蛸.....	(205)
鷄內金.....	(206)
牛虻.....	(207)
蟬蛻.....	(208)
龍衣.....	(209)
水蛭.....	(210)
龜板(附:龜板膠).....	(211)
鱉甲.....	(212)
紅毛鷄.....	(213)

竹 蜂.....(214)

矿物类

琥 珀.....(215)

伊 甘 石.....(217)

硃 砂.....(218)

龙 牙(附:龙骨).....(219)

滴 乳 石(附:鍾乳石).....(220)

植 物 类

美 國 郵

茶 辣

类别及形态

茶辣属芸香科，为落叶亚乔木，高六、七尺至丈余。树干直立坚实，枝展开作十字形，树皮色暗褐。叶对生，奇数羽状复叶，小叶作椭圆形，前端尖，末端圆，全缘、叶网状脉；叶柄嫩枝，俱密生软毛。五、六月间，叶腋开黄绿色小花，呈短圆锥状花序。果实为小蒴果，青黄色，干则变黑绿色，外皮厚似革，作五稜，内分五房，每房藏种子一粒，味辛烈，香气较浓。茶辣树的果实（又叫左力、吴茱萸、吴萸、米辣）可供药用。



性能及产销情况

性质辛温，有小毒。效能温肝、降逆、开怯、化滞、收敛，用于产后血病，腹部胀满，感冒，或作发汗，驱风，镇痛杀虫药，对治毒蛇咬伤，尤有特效。茶辣通称吴茱萸，江苏、浙江、湖南、四川等省皆有出产，但多生于吴地，故又名“吴萸”。从品质上来看，以广西左江出产的为最好，故有“左力”之称，但广西右江出产的也很好（日本出产的茶辣，因气味太薄，不能入药）。广西主要产地为田林、凌云、都安、马山等县，全区各县也有少量出产。历年产量为六百担，数年来各地农民已进行大量繁殖，截至一九五七年底止，估计种植面积达一万亩以上，再过四、五年后，产量将增加四至六千担。每年九月为产期，本品药用很广，并可作香料的原料，国内外畅销，应积极扩大生产，以

供应国内外需要。

鑑 别 方 法

茶辣分大小花两种，大的多銷售广州、香港；小的行銷国内各地。品質的优劣与是否及时采摘有关，如长得过熟，其果实开裂，壳硬有子，会降低药用效能。其余带紫紅色的，也是留得过熟；品質較差。与茶辣类似的品种，名叫“鬼門椒”，其果实为五稜或六稜，色青黃，很象生茶辣，但一經日晒，果实即行开裂，中有黑子且苦悶无香辣味，收購时，須特別注意。

品 质 規 格

一級：大顆，干爽，墨綠色，成熟，无枝梗，无焦黑，无霉白。

二級：小顆，干爽，墨綠色，成熟，无枝梗，无焦黑，无霉白。

加 工 保 管

将成熟的茶辣采集，連枝梗置阳光下晒至足干，再用手搓去枝梗，便成干净茶辣，放干燥地方，以免发霉。付运时，需用麻包庄載，以减少損耗。

罗 汉 果

类 别 及 形 态

葫蘆科，为多年蔓生草本。雌雄異株，冬季地上部枯死，以地下块茎过冬，次年由块茎抽芽再生，每株寿命可达三十至六十年，块茎重达三十至五十斤。单叶互生，叶片心形，柄长约一分五，叶紙質，长约三至五寸，寬約三至四寸，先端稍尖更急尖，茎部心脏形，叶两面披毛，茎脉三出，背脉突起、显明。五月开花，黃色，十月果熟，嫩果为黃白色，成熟时为青色和淡黑色，果皮有毛，內

部种子四十二至七十五粒，全果烘干供药用。

性能及产銷情况

罗汉果含有丰富的葡萄糖，有止咳潤肺的功效，并可生津止渴。广西临桂、永福等县为主要产区，每年产季为九、十月，历年产量約二百万个。罗汉果是广西特产之一，国内外暢銷。



鑑別方法

罗汉果的品种，約可分为七种：

1. 馬鈴子：又叫“毛罗汉”，果圓形，小个，果毛少，結果多，每串四、五个。

2. 冬瓜汉：果长圓，两头較平。

3. 紅毛果：果圓形，果毛較多，結果每串多为一个。

4. 长单果：果长圓形，两头較尖，似鴨蛋，味最清甜，为最优良的品种。

5. 拉江子：形似冬瓜汉，但两头較平，果皮有斑白凌紋，結果較少，一般每株产果二十多个。

6. 地藕子：近圓形，上大下小，較大个，表面有八条縱白，稜紋不明显，人工种植的較少。

7. 茶山子：栽培在幼齡茶油树地，不用搭棚架，也不需人工授粉，叶子平滑，全緣，苗青綠色，茎微黑，果实圓而小，每一果軸上生五至六个果。

以上品种，一般仅分长果和圓果两种，长果最合外銷，不論长果或圓果，均以大个无破烂为佳。如搖动时发响声，便是果皮和果

瓢脫离，俗叫“响果”，不合出口規格，这类汉果在內銷习惯上以两个作一个計价。

品 质 規 格

干爽，黄褐色，无响果，无破烂，分长、圓果两种，围径可分成四級：

特級：20公分以上。

一級：18—19.9公分。

二級：16.5—17.9公分。

三級：15—16.49公分。

加 工 保 管

罗汉果一般九、十月成熟，先熟先收，收时用剪刀将果柄剪下，輕放籃內，不要碰伤。收回后，按大小分級，削平果柄，然后一个一个排在楼板上，使其后熟，約八至十天果皮顏色轉黄即可，或先放入烘箱，然后再置阳光下晒三至四天，也能达到后熟作用，此时，可以开始烘炕。

加工主要是烘干，即在地上挖一个炕，形如烧火的灶，上面用木板制成如蒸飯的长方蒸籠（即烘箱），長約四尺（分高箱和矮箱两种），将罗汉果排在箱內，如蒸面包一样，一箱装一层，分大小装籠，以便同时烘干。每灶可堆起四、五层，每层一箱，下面用木柴烧火，开始一两天用文火，以后火力慢慢增大，头两天不能在烘箱內翻果，仅上箱換下箱，将每箱果子稍轉动一下即可，过两天果皮烘成稍坚硬时，即可放在高箱內。除換箱外，还将箱內果实上下互翻，这样，五六天后，用食指輕輕弹敲果皮，有响声时即可，此时进行刷毛，紙包，分級装箱，存放干燥地处，防止受潮。

田 七

类别及形态

田七又名“三七”，属五加科，为多年生的宿根草本。掌状复叶，輪生，头年生叶一柄，柄上着生小叶五片，次年生叶两柄，三、四年后，有叶三至四柄，小叶的片数，也随着年龄增加，三年以上的，每柄常有小叶七片。小叶长椭圆形，边缘有锯齿，叶面及背有稀疏的刚毛，花为繖形花序，頂生，淡綠色，或粉紅色，农历十月至十一月，果实成熟，呈紅色，通称紅子，可作种子用。根下結有小薯，三年生的薯块挖出加工后，供药用。



性能及产銷情况

田七是一种經濟价值很高的名貴药材。性質甘，微苦，温无毒。效能行瘀、止血、止痛消肿，用作血症药。云南文山、广南等地的产量很大。广西陸边、靖西等县皆有出产，目前全区各县正在大力培植。

鑑 别 方 法

将田七末段投入猪血块中，能使猪血立即化成血水的为真貨，否則为假貨。田七以坚实身重，味甘苦凉，才是正貨；身分太輕，

顏色晦暗，便是死七。如田七內部藏有鉛片，并顯得特別身重時，收購時應注意檢查。

品 質 規 格

品質以大個，頭大尾尖，身堅實，外皮灰黑色，光滑無須，肉色微黃而白，國藥叫做鐵皮銅心。田七規格等級以每斤個數為標準，分為二十頭（即七王）、四十頭、六十頭（以上每級不超過五頭作本級計價）、八十頭、一百二十頭、一百六十頭、二百頭四級，每級不超過十頭的仍作本級計算（即四十五頭可作四十頭，九十頭可作八十頭，九十一頭作一百二十頭計算），二百五十頭以內作大二外，三百頭以內作小二外計算，五百頭以內為無數頭。其餘尚有京條、剪口、七須、田七花等都以每斤計價。

加 工 管 理

將田七的根部掘起後，去泥及細小的須根與莖基部，曝曬至半干，用人工搓揉，再反復曝曬、搓揉，如此約三至五次，曬干後，依大小分成不同等級的毛貨，然後摻摻于麻袋內往復振盪，使成棕黑色的光亮成品。剪下的細小根及選出的殘次品，經干燥後稱剪口七、筋條（即京條）、七須等。田七經過曬干後，容易保管，若遇潮濕，容易變壞，且易受蟲蛀，宜放入硫磺櫃內，用磺蒸熏，包裝應用三層包庄法，再加白布袋裝載，入鐵罐封好，另加裝木箱，這樣，才適合出口規格。

山 藥

类 别 及 形 态

山藥，又名山薯、淮山，属薯蕷科，一年生蔓性草本。雌雄異株，野生和家种两种。地下有长大块根，茎細有卷絡，纏繞他物。叶对生，有长柄，心脏形，尖头銳，夏日叶腋生白色小花，呈穗状花序。果实为三个翅的蒴果。采集地下根供藥用，并作食用。每条长一尺数寸或二、三尺不等，味淡白无臭。



性 能 及 产 銷 情 况

山藥是一种滋养强壮藥，肉質幼白有蛋白質，味微甘平，无毒。微有收斂性。治虛弱、消化不良、慢性腸炎、遺精、夜尿、盜汗、糖尿等病有功效。产于我国华中、华北及河南、浙江、江苏等省，历史上以河南淮庆为最，故有淮山之称。广西各地均有野生，近年来陆川、博白、貴县已大量开展人工栽培，一九五八年产量約二万担。山藥不但对人民身体健康和满足国内外需要起很大作用，同时，也是增加农民收入的一种高产經濟作物。山藥銷路极广，行銷全国，并能出口，远销南洋、澳洲等地。

鑑 别 方 法

皮黃褐色有根須眼，質白幼滑，无筋絡，如用口咬有痕痒，蛋

白質極豐富；生在山野，並且生產時間較久（老茨），皮赤黃色、較粗，色帶赤褐，肉粗白，有筋絡，無蛋白質，味帶苦澀的，即假貨。同時，又有一種名叫“黎洞茨”，外皮黑褐色，須眼較多，色亦雪白，但肉質稍粗，容易混淆，收購干貨時，應特別加注意。

品 質 規 格

光山一級：干爽，結實，色雪白，光滑，長四市寸以上，直徑大五市分以上，兩頭均勻，並與中間同大，無脫粉，無虫蛀，無克黃斑點，無破裂痕。

光山二級：干爽，結實色雪白，光滑，長四市寸以上，直徑大四市分以上，兩頭均勻，並與中間同大，無脫粉，無虫蛀，無克黃斑點，無破裂痕。

光山三級：干爽，結實，色雪白，光滑，長三市寸以上，直徑大四市分以下，兩頭與中間大小不超過30%，無脫粉，無虫蛀、無克黃斑點、無破裂痕。

寸山：干爽，結實，色雪白，光滑，長一市寸以上，兩頭平，無破裂痕，無脫粉，無虫蛀。

毛山一級：干爽，白色，去淨黃皮，長五市寸以上，中圍三寸五以上，頭尾平，結實，無破爛，無虫蛀，無霉。

毛山二級：干爽，白色，去淨黃皮，長四市寸以上，中圍大二寸五以上，頭尾平，結實，無破爛，無虫蛀，無霉。

毛山三級：干爽，白色，去淨黃皮，長三市寸以上，中圍大一寸五以上，頭尾平，結實，無破爛，無虫蛀，無霉。

山粒：干爽、白色，一市寸以下，無霉壞，無外皮。

山皮：干爽。白色，無霉壞。

加 工 保 管

挖得山茨（未經加工的山藥，陸川稱山茨）後，先分開圓形、扁形、或彎曲的，圓形的可加工成光山，扁形及彎曲的加工成毛山，凡圓條中圍徑二寸五，長度夠五寸長的均可加工光山。現將加

工过程分述如下：

1. **刨皮**：将大細条及扁形弯曲的山茱用瓜刨刨去外皮，一次过刨，到白肉为止，不留黄皮（因留有黄皮的，熏磺时，很难透心）。刨皮后，即将大小条分开，并用笠装好，使熏磺时容易处理（因熏磺時間长短不同）。

2. **熏磺**：将已刨皮的山茱，放入磺柜熏磺，大条熏三天，小条熏二天，每天烧磺三次，上、中、下午各一次。每次烧磺，以熏至身軟和熟透心为度，但須检查切开看过，心无黄色的为透心，如发现还有黄色的“○”形时，仍須繼續熏磺（这段時間約三天）。

3. **第一次用阳光晒**：将熏透磺的山茱，摆在竹笪上晒（竹笪要用竹架承住，不能鋪在地面），下午收回，即用清水洗过，但不能久浸，洗后，放入磺柜連續熏磺三次，即晚上、早上、中午各一次。晒阳光的次序是：隔两日晒一次，如連日晒，会加厚山茱外皮，增加“吊水”时的困难。

4. **吊水**：将熏过磺的山茱轉装在竹笠里，并用白布盖住上面，以火砖四块垫住竹笠，放在不通风的地方，使水分渗漏出来，这叫做“吊水”。“吊水”是加工方法的要点，能吊清水（身軟熟，心內沒有水分的即清水），使成光山，不致內里发生霉坏。（吊水時間約二天）。

5. **再晒，再熏磺，再吊水**：将吊过第一次水的山茱再晒一天，晚上再放入磺柜熏磺一次，第二天早上仍照前换过竹笠，用白布盖面，用火砖垫笠，放在不通风的地方（約二天）。

6. **三晒，三熏、三吊水**：就是进行第三次晒，晒后晚上熏磺一次，第二天早上再照前次换过竹笠，进行第三次吊水（約二天）。

7. **晒过入缸**：将吊清水的山茱拣出光山、毛山两种，毛山应晒至干爽；光山晒干至不軟不硬的程度时，即收回放在缸里，用白布盖面（冬天在缸上加盖麻包），放一至二天，使山茱回潤后，再进行第一次搓工，但焯的时间不一定，要看山茱是否回潤，身稍軟的可入缸一天，身硬的要两天。

8. **搓工**：将放在缸里的山茱取出，每条經過修整，如紅皮未刮

淨的要用小刀削淨，并用木板搓揉，搓到圓直为止（注意：第一次搓不圓直，第二次再搓就很难圓直了）。搓后，晒一小时或晾二小时，再放回缸內，以白布盖面（約一天）。

9.再搓：将大小不勻的山茨切去头尾，按照长短的度数及規格用刀切断，并以搓板打击两端，搓到結实后，用竹筴装，第二日即进行暴晒，直晒至干爽为度。晒时，如果阳光猛烈，須即時收回，以免爆裂（約二天）。

10修刮刷滑：以清水一盆，将一条条的山茨放在水里，要即放即拿起，用洋錫皮或玻璃条刮之。浸一条刮一条，晾干，再用罗斗紗的銅紗布刷滑，并以白布抹淨，摆在竹筴上晒至干爽为止，（約一天）。

搓山茨的搓板，一般用梨木做成，每块长度一尺二寸，橫闊四尺五寸，板厚一寸五，中嵌圓棍（长度四寸左右）擗手。

保管方法：把晒干的山药用木箱装载，每箱約一百二十斤左右，装箱时，先用旧报纸将四周围垫好，然后进行装箱，装后，即釘箱盖，不可漏风，以免虫蛀及发霉。

鷄爪黃連

类别及形状

黃連系毛茛科植物，野生的叫“野黃連”，人工栽培的叫“家黃連”，均为多年生草本。野黃連多生长在山地的阴蔽处，叶丛生于根，茎亦由此出，有叶柄，叶多为三或五出羽状复叶，呈錐尾状，在其中的一小叶較长，呈披針形，先端漸尖，边缘有重銳鋸齿，質薄，深綠色。早春抽花，长一寸多，花小，白色，雌雄異株。膏莢果三至七枚，有細长柄，呈輪状排列。“家黃連”为栽培种，通常用老枝发生的苗秧种植，或用种子播植法。根据一般情况，黃連多在种植五、六年后的秋季掘取其根茎，方够質量。

性能及产銷情况

黃連味苦寒，無毒。用作解熱，殺菌消炎藥，能治痢疾、肺結核，熱性眼疾及消化不良等症，产于四川、西康、湖北、安徽一帶，以四川洪雅、峨嵋和西康雅安出产的黃連最為著名，商場上有“川連”或“雅連”之稱。廣西凌樂、大苗山、大瑤山、全州也有出产，質量可與四川的“川連”相提并論，可惜產量不大。因本品的銷路廣，用途多，效力強，為價格較貴的中藥，其發展前途很大。



鑑別方法

“野黃連”的根莖一般長一寸左右，粗一、三分左右，略呈圓柱狀，常稍彎曲，有些有分歧，生有多數細小須根或堅硬的根莖。根莖頂端常有殘余的莖部和葉柄，顯褐黃色，或帶淡綠色，隨處可見不規則的結節和細小的鱗葉，折斷面尖銳，粗糙，粗皮（木栓部），內有一鮮明的圓形環，肉為深黃色。

微臭，味極苦，咀嚼時，唾液染成黃色，市場上的商品以“家黃連”為主。

品質規格

干爽，節粗，有肉，大如小毛筆干，外皮黃褐色，內部呈深金

黃色，形如鷄爪，無毛須，無斷碎，無霉壞，無嫩身幼株，無沙泥，味極苦的為上品。由於廣西出產的黃連品質與“川連”很接近，茲將“川連”的規格列下，以供參考：

黃連，又名“川黃連”“鷄爪黃連”，出產於四川，分南岸貨與北岸貨，南岸貨質松皮粗，枝瘦多毛，色淡黃、發綠，橫斷面深黃；北岸貨黃連質堅皮細，枝肥毛少，色深黃，橫斷面黃紅色，中間色深，外面少毛須。毛須多的為普通貨，毛須少而肥大的為黃連王。黃連以五至六年出土的方够質量。據說，十年以上出土，其毛自行脫落，色赤紅如蠶形，商品稱“大紅虫”，一般認為佳品，現出產的皆為普通貨。

加工和保管

1. 設備：設立黃連坑，坑分坑身、喉籠（坑的進火道）、火籠（燒火爐）、鏟子、坑箱等部分。坑身寬三尺多，長一丈至一丈五尺，高四尺，周圍用碎石塊和泥土築成，開一個口與喉籠相通，口上復一尺五寸厚的石板一塊，稱做“舌子”，使喉籠沖出的火焰均勻，自散在坑內，得到滿坑火。喉籠的長度與坑身相等，形成一個直徑二至三尺的孔道，下有進火口通入，入地三尺多深的土穴，直徑約三尺左右，頂部接喉籠的進火口，在其中燃燒柴束，用以烤藥。鏟子是用竹做成的鏟形物，大小和坑口相等，放在坑口上，其上放一只高二尺的木筐，筐上放裝有黃連木箱，以供加工。另備木片幾塊，用來攪翻黃連。

2. 加工過程：挖回的黃連根部帶有砂泥，將根部剪去，放入箱內，加火烘烤，由二人在旁徐徐攪翻，使受火一致，每六小時可出二坑。坑內的毛貨失去水分，砂泥落淨，烤干的程度要一致，以利分級。出細貨分級再烤：毛貨按大小分成頭陀、二陀、三陀、米連、腳子等五級。等級分好后，先烤頭陀，待稍干燥后，再逐步依次加入其他等級的毛貨，目的是要求烤干的程度一致，貨色整齊。烘烤時，應注意分級正確，到加入腳子后，操作不可間斷，尤其是起坑前，須將坑內和喉籠的大渣掃除，否則會燒壞黃連。黃連經過

再烤后，除将烤好的“青桩紅毛”撥出外，其余的仍放在坑箱內，用文火烘烤片时，然后盖上蓆子，讓黃連变得又硬又脆，俗称“发汗”。“发汗”完了的淨貨，須放入槽籠中（槽籠是用竹絲做成的筒形物，两头有柄，以便手抓推动），用力往返推动，使黃連在籠內互相冲击，以打掉根上的細根和粗皮。打好后，再坑去夹杂物，即成商品。上等黃連根粗肉厚，油气飽滿，无亮桥，无須根泥沙及青桩紅毛；色泽以瓦灰黄色为佳。

保管时，最好将晒干的鷄爪黃連，用麻包或木箱裝載，外加草繩十字捆妥，放在干燥无潮的地方，以免受潮发霉变质。

（附）凤尾黃連及条連

凤尾黃連，是黃連的同属異种，广西全州县也有出产。川連与凤尾黃連的区别是：

1. 叶：小叶同为三至五出复叶，其中一叶較长，有重鋸齿緣，質薄，深綠色。惟凤尾黃連的叶較长，呈羽状三出（或五出），对生复叶，同一叶柄，叶的末尾为单一的三出复叶，先端漸尖。鷄爪黃連的叶較鈍平，成凹状或深鋸齿，在同一叶柄的小叶尙有小叶柄，成繖状向外散开，叶柄細而柔軟。

2. 根：凤尾黃連多为单枝的根，根須多，形多直或带弯曲，枝头較小，有时或有阳枝。鷄爪黃連的根茎多系复枝，形多弯曲，枝头較肥滿，須根少，无阳枝。

条 連

外形如哑鈴状（即两头大中間小，如枝状），接近茎部較小。

黄 柏 皮

类 别 及 形 态

黄柏皮属云香科，落叶乔木。以寒冷地带分布最多，高达三、四丈，叶对生，羽状复叶，小叶作椭圆形，前端尖，长二、三寸，表面绿色，背带白色。夏季开黄绿色、五瓣聚繖花，花为单性，雌雄异株。果实为浆果，作球形，大二、三分，熟则呈黑色，有苦味，皮表面黄褐色，有深裂痕皱纹，内面黄色、光滑，皮供药用。



性 能 及 产 销 情 况

性质苦寒，无毒。效能泻火，清湿热，用作强壮健胃药，并能提炼黄连素。广西桂林、百色、宜山、容县地区均有出产，产季五至八月，行销国内各地及外销出口，有很大的发展前途。应积极进行人工试种。

品 质 规 格

干爽，片张厚，身结，片张大、无卷筒的较好，每块长度，以二尺左右为合格。

鉴 别 方 法

外皮有深裂痕皱纹，内面黄色、光滑，味苦。

加 工 保 管

收集后，削去外面粗皮，压平如板，片张整齐无碎，晒至足干。包装时，先用草繩捆成大扎，外加草蓆封包，勿近潮湿地方，以防发霉变色。

佛 手

类 别 及 形 态

芸香科柑属，为枸橼变种，栽植于暖地，常綠亚乔木。叶互生，椭圆形，边缘有微锯齿，叶腋有針。初夏枝梢叶腋生花，白色五瓣与柯橘的花相似。果实至第四季度成熟，外皮鮮黄色，形如手指的集合，有极烈的香气，果刨片及花晒干后，均供药用。



性能及产銷情况

味苦微辛，温而无毒，带芳香气。是一种芳香健胃剂，有鎮呕，祛痰，快胸膈的功效，应用于消化不良、痞悶神經性胃病、舌苔厚膩等症。产地以浙江金华北乡芙蓉山麓罗店一带为最有名，广东省祿步产量亦大，广西灌阳县出产較多，昭平、凌乐、百色、大新、鎮都等县也有发现，广西历年产佛手片約五十担。根据目前情况，国内市場需要极为紧张，并可作副食加工佛手糖出口，应发动群众，广为栽培，以滿足药用上的需要。

鑑 別 方 法

佛手片与香櫞片容易混雜，分別时，从外形看，佛手片是长形及带有手指的模样，香櫞片中間有八角形肉囊。其次是佛手片比香櫞片香烈。

品 質 規 格

白色，干片，薄张成块，有芳香气，有甜味，无霉坏。

“佛手花”，白色，干爽，有芳香气，无霉坏。

加 工 保 管

将生的佛手順直刨成薄片，入柜熏磺，即摊开在竹笪上晒干，以竹笪装载，放在楼上，防止发霉。装运时，須用紙垫好竹笪，装后用蓆片包封外面。

香 櫞 片

类 别 及 形 态

芸香科，橙橘类，柑属，为枸櫞的果实。香櫞为果类常綠亚乔木，枝間有长刺、似桔，作倒卵形。叶柄无翼，叶边微有鋸齿。結实椭圆形，两端稍尖，长约四、五寸，果皮似柚、厚皺，有光泽，生青熟黄，气味清香，刨片晒干后，可作药用。

性 能 及 产 銷 情 况

性質辛溫，无毒。效能主治下气，除心头痰水，为佛手片的代用品。广西各县有产，主要产区为貴县等地，每年产季七、八月間，因佛手年来奇缺，药用需要极多，本品亦有供不应求的现象，应大量收購，以供药用上需要。

鑑 別 方 法

香櫟兩端稍尖似桃形，芳香味與佛手相似。香櫟片有果囊，沒有手指形。

品 質 規 格

干爽，薄片，黃白色，無發霉，無變質。

加 工 保 管

將香櫟用刨直刨，刨成薄片，用疏篩攤開，放入磺櫃熏磺，約熏半天，即在陽光下曬至干爽。香櫟帶有糖質的，露風容易發霉，故曬干后，必須立即用竹筴裝裝載，裝時，要層層踏實，不要露風，以免發霉。裝好后，選擇干燥地方貯存。



沉 香

類 別 及 形 態

瑞香科的沉香樹木質中，偶然有黑色芳香性的脂膠凝結、木質變化而增加重量者，即沉香。用刀斧砍傷沉香樹的樹干，亦可產生沉香。沉香樹又叫“白木香樹”，為大常綠色喬木。高達四、五丈，葉互生，作卵圓或倒披針形。花白色，似筒狀，作繖形花序排列，實似檳榔子，熱則自裂，落下種子。木質呈褐色，中含脂膠，由無數平行纖維質組成，嚼之稍有苦味，入藥用其木。

性能及产銷情况

性質辛，微溫，無毒。效能降氣納腎，調中平肝，用作香竈冲勁藥。廣西陸川、博白、北流等縣均有出產。凡含有黑油，燃燒時有清香氣味的，均可作藥用。應大力進行人工護理和培植。



鑑別方法

以大塊的沉香，內外有黑色油分，用火燃之，清香氣郁，味帶香甜，入水即沉的為最佳；外面油分充足，內里干燥，帶黃褐色，入水時，半浮半沉的較次；小塊的沉香，外部全無黑油色澤，有如枯霉木塊的，則不堪入藥；用白木香原木滲透沉香油蒸制，偽充，乍看表面油分很好，但用刀割入，里面沒有油分，或油分很少，這就是假貨。所以鑑別方法，主要是看內外油分和用火燃燒分辨香味，至于入水即沉，固可以鑑定最好的沉香，但廣西的沉香，一般不夠沉水程度，大都是半浮半沉。

品質規格

- 一級：結實，黑油多，整塊無碎，色紫紅，氣味甘苦清香。
- 二級：結實，黑油較少，成片無碎，黃褐色，氣味甘苦清香。
- 三級：塊片不一，有些黑油，但必須具有甘苦清香氣味。

砂 仁 (附: 春砂仁)

类 别 及 形 态

砂仁, 又名“賽桂香”“风味团头”, 属草本植物, 薑荷科。为縮砂的种子, 生在南方山泽間, 苗茎高三、四尺。叶似姜叶。花蓝色。实結于根部的地面上, 外皮褐色如革質, 密生柔刺, 中藏多数暗褐色或灰带紅色的多角形坚硬种子, 即砂仁。种子及果壳均供药用。

性 能 及 产 銷 情 况

性質辛溫, 无毒。效能行气止痛, 調中止呕, 用于消化不良及膨胀等症。产于越南及广西等地的为砂仁, 产于广东阳春县的为“阳春砂仁”(即春砂仁)。每年生产季节为第三季度。“阳春砂仁”气味芬烈, 功力比砂仁稍强, 价格也較高, 向来暢銷国内外。广西岑溪县有出产。但数量很少, 今后应大力培植, 扩大生产。广西砂仁的历年产量为二百担左右, 为主要的药用用品, 全国銷量很大, 每年由越南經进口的数量約二十万斤。自1954年发动挖掘土产潜力以来, 广西已发现有砂仁出产的, 为百色、靖西、德保、睦边、田阳、田东、龙津、宁明、大新、崇左、天等、隆安等县, 因此, 可以証明广西各地气候和土質



都适合种植砂仁。为了满足需要，今后应发展人工栽培，并进行大面积生产，对野生资源加强保护，以减少进口。

鑑 別 方 法

“假砂仁”：假的形状有长有圆，外皮光滑，无柔软密刺，内肉子仁均突出，紊乱不齐，咬之有草青苦味，但无砂仁味。

“春砂仁”：连壳，外壳褐色，有柔软密刺，内肉结实、米粒起角，身长而红，具有酸甜凉辣味。砂仁：已除壳，内肉结实、米粒起角，灰带红色，味甘辣带窜（不成熟的砂仁，细颗身皱；生长过熟，色泽变黑，潮润不干，为“糖砂仁”）。“壳砂仁”：未除壳，外壳褐色，内肉结实，米粒起角，灰带红色，有甘辣味带窜。砂仁壳：除去砂仁所剩的壳，外皮褐色，有柔软密刺。

品 质 规 格

“春砂仁”：干爽、褐色、带壳有肉，肉红色，无破碎，无壳，无发霉。

一等砂仁：干爽，大颗（每两约六十粒），老身饱满，无壳，无发霉。品质差100%。

二等砂仁：干爽，大中颗（每两约九十粒），饱满无壳，无发霉，品质差90%。

三等砂仁：干爽，中小颗（每两约一百二十粒），饱满无空壳，无发霉，品质差80%。

“壳砂仁”：干爽，大颗，饱满，无破碎，无空壳，无发霉。

“砂仁壳”：干爽，成球，梗短，无发霉。

加 工 保 管

“春砂仁”及“壳砂仁”的加工：将生果连壳拖过凉水，摊在竹笪上晒干。晒干后将成熟的果剥壳取仁，置阳光下晒至足干，即为砂仁。晒干后，宜放在干燥地方，勿近潮湿，以免发霉变质。起运时，用麻包装载，以免损耗。

草 薺

类别及形态

草薺，又名“邓可麻”，蓇葖科，蓇葖为野生多年生草本。生在大山岭阴湿处，茎高约四、五尺。叶长形而尖，脉平行，似砂仁。秋季结果，如龙眼大小，微长，有毛刺，生果色青，转黄色时才可采摘，过早过迟均不宜。干后壳皮淡黄微白，生产季节为七、八月间。



性能及产销情况

草薺为健胃散寒药，畅销国内各地。广西玉林、北流、陆川、贵县、博白、邕宁、宁明、龙津、大新等县均有出产，估计年产量达八百担左右。应积极进行人工栽培。

鉴别方法

叶似砂仁，果有毛刺，果仁分三层，米粒结实，有条痕，似小麦粒，略短，各米粒间结构明显，淡黄而褐，入口试之，有香辣味，略甜，为真品。如果皮光滑无毛刺，果生顶上，果仁米粒紊乱，不结实，入口试之，无香辣味，为伪品。

品质规格

大粒饱满，无碎，无壳，无发霉。

加 工 保 管

果实轉黃时，把生果連壳拖过热水，去壳后，晒干即可。雨天可用慢火炕，保管时注意防潮发霉。

草 果

类 别 及 形 态

草果，为囊荷科豆蔻属。幼苗似蘆，叶似山姜，根似高良姜，花果均在根部地面上生长，花初开时，如芙蓉花，微紅，花渐出，色渐淡，也有开黄白色花的。結实如长大的詞子，味辛香气和，果可入药及作烹飪香料。

性 能 及 产 銷 情 况

性質辛溫清，无毒。效能燥湿，祛寒，除痰，截疟，用作健胃药。本品盛产于越南，国内云南省有产。广西靖西、睦边、邕宁等县也有出产，每年十月为产季。但因銷量求过于供，不能滿足国内各地需要，目前仍靠越南大量輸入。广西属于热带和亚热带地区，适合草果的繁殖，应予研究指导群众大量栽培。

品 质 規 格

一級：紅黄色，干爽，大顆，梗短，无破烂，无发霉，无炕焦，无白色，嫩果，品質差为100%。

二級：黄色，干爽，大中顆，梗短，无破烂，无发霉，无炕焦，无白色，嫩果，品質差为92%。

三級：灰黄色，干爽，中小顆，梗短，稍破口，无发霉，无炕焦，破口連白色，嫩果不超过10%，品質差为85%。

加 工 保 管

采集后，晒至干爽或烘干，用麻包装载，放在干燥地方。

桂 白 蔻

类 别 及 形 态

桂白蔻，为囊荷科，野生姜属，子仁可供药用。野生姜为芳香类的多年生常绿草本。茎高尺余，叶似囊荷而小，每株着四、五叶，互生，叶背有柔软的纤毛。夏日自旧茎的叶心抽一花，茎长三寸许，花不开齐，与穗状花序相似。花后结实，实如豆蔻，初期外皮色青，渐变成黄白色，成熟时，变成红色。须在黄白色时摘取果实供药用，故称桂白蔻。



性 能 及 产 销 情 况

性质辛温，无毒。效能调中下气，破冷气作痛，止霍乱，消食，解酒毒。广西大新、天等、邕宁、龙津、平果等县均有出产，每年九、十月为产期，近年产量约二百担。本品运销东北，西北各省，销路很大，今后应大力宣传，进行野生资源护理，并应改野生为人工繁殖。

品 质 规 格

干爽，外壳白色或黄色，内仁褐色，外披衣，有香辣苦味。

加 工 保 管

采集后，将成球的白蔻摘成一顆一顆，晒至干爽，放在干燥地方，勿近潮湿。付运时，以竹笠或木箱装载，提防压破其壳。（切勿去壳，須連壳收購，因去壳，气味易走，影响药用）

山 姜 子

类 别 及 形 态

山姜子，又名紅扣，属囊荷科。山姜子为芳草类的大良姜的子，多年生常綠草本。茎高尺余，叶似囊荷而小，每株长四、五叶，互生。夏日自茎的叶心抽一花，約长三寸許，花不齐整，白色紅斑，花柄甚短，作总状花序，与穗状花相似。花后結实，实如豆扣，故名紅扣，供药用。

性 能 及 产 銷 情 况

性辛热，无毒。有疗治反胃，散寒的功效。广东出产甚丰，广西上林、上思、大新、馬山、隆安、武鳴、邕宁等县均有出产，运銷广州、华中、华北各地。产季每年九至十月。

鑑 别 方 法

山姜子的外形身圓稍长，成熟时，呈老紅色，子仁褐黑色，附有白衣，有姜辣味。假的山姜子，身圓，顏色淡紅，皮有皺紋，嚼之无味。

品 质 規 格

紅色，飽滿，无白子，无发霉，无破烂为佳。

加 工 保 管

将山姜子采回后，摘去枝梗，摊在竹筐上晒至干爽为度。用竹笠包装外，再用草席固封，以免压烂，放置干燥地方，勿近潮湿。

木 瓜

类 别 及 形 态

木瓜，即药用川木瓜，为蔷薇科，木瓜属，落叶灌木。本品以家种为多，高三尺至六七尺不等。

近枝处有刺，叶作卵圆或长椭圆形，边缘有锯齿，皆互生。花开在春，先叶而发，似海棠。花有五瓣，有红白及红白交杂诸色，两朵至六朵拮簇而生。果实为浆果，色黄绿色，形椭圆，长二、三寸，味酸涩，供药用。



性能及产销情况

性质酸温，无毒。效能敛肝和脾化湿，舒筋，用治中暑、霍乱。

产地四川，故称川木瓜。广西桂林区也有出产。本品行销国内各地，及外销出国，秋季成熟取果，应积极发展种植。

鉴 别 方 法

木瓜大如“小瓜”，小如拳作旁生子，皮薄，色黄绿，味香甜，酸涩。

品 質 規 格

干爽无核，外皮起皺紋，身結。

加 工 保 管

收集后，每瓜开作四块，小瓜开作两块，去核，用炭火炕干，用麻包装載，貯放干燥地方，勿近潮湿，以防发霉。

麦 門 冬

类 別 及 形 态

麦門冬，属百合科，多年生草本。叶丛生作細长形，叶长状，如小麦初生状，长尺許，初夏在叶間抽出高四、五寸的花軸，开淡紫色六片穗状花。果实作球形，呈鮮紫色。根黃白色，有須根作連枝状，中貯滋养質，柔潤，有橫罗紋，即藥用部分的麦冬。



性 能 及 产 銷 情 况

性質甘平，无毒。效能补肺，养胃，泻火，生津。在四川錦州出产的，名“瓜黃冬”；产于浙江杭州的，名“苏冬”，清明新貨上市。两相比較，以“苏冬”味較浓厚。广西北流、玉林等县也有出产。麦門冬銷路頗大，应予推广繁殖。

鑑 別 方 法

“瓜黃冬”，色白，身短結实，性硬。“苏冬”；色白身軟，

粗长，皮光，心細。

品 质 規 格

大粒，干爽，无潮，色白質柔軟，皮光洁，心細为佳。

加 工 保 管

收成后，晒干或用文火焙干。干后，宜用木箱装載，并用双层粗紙垫箱底板。此品最忌泄风，見风則身潮，身潮則变色，保管方面宜注意。

枳 实 与 枳 壳

类 别 及 形 态

枳实与枳壳，属芸香科枳树的青实，外形似橘而小。树高六七尺許，叶如柑橙，梗多刺，叶三数复生，小叶长卵形。春开白花，花冠五瓣形狭长。秋結实，生时皮厚而坚实，熟則黃褐。枳实为嫩小、皮厚、中实的果。枳壳为果的老大、皮薄、中虛的果。同一株上有两个药名，主要是从采集时间和挑选来区别。

性 能 及 产 銷 情 况

枳实与枳壳味苦性寒，为祛痰，利尿，发汗，消化药。原产四川、江西、福建、浙江等省。近年广西永福、横县等地均有少量出产。有条件地区，应結合造林試种。



鑑 別 方 法

皮厚，色青黑，味苦辛，类似陈皮的香味。心細，外皮有凹凸皺紋，以坚实的較好。但市場上常有未成熟的柑橘、酸柚或香橙混充，茲將鑑別方法列如下表，以供参考：

品 名	質	味	肉	皮色	大 小	瓤	气
伪 品	不坚实	甘味薄	薄 粗	微綠	較 眞 品 大	多而帶 色白	薄
眞 品	坚 实	甘味厚	肉厚，翻肚 如盆口，較 滑	青黑	枳实大三至五 分枳壳大如茶 子	少，色 稍帶黃	厚

品 質 規 格

枳壳：干爽，肉厚，色青黑，香气厚，瓤少，質坚实。

枳实：干爽，肉厚实，色青黑，香气厚，瓤心极小，質坚实。

加 工 保 管

采集嫩实后，先用刀分开两半，太小的可以不切，在太阳下晒干。晒时，最好用物复盖，不要受太阳的直接照射，以免皮內所含的挥发油消失过多，影响香气。最好的方法是，用阴干或风干。

牛 蒡 子

类 别 及 形 态

牛蒡子，又名“牛子”“大力子”，为菊科，牛蒡属，是一种越年生草本。三月抽茎。高三、四尺，叶大如芋而长，四月开花成丛，色淡紫。結实如枫球而小，萼上多細刺，有子数十顆，大根如

莖，长近尺，色灰黝，子实細长扁平，似船底，頂有毛，外面呈暗灰色，作药用。

性能及产銷情况

性質辛平，无毒。效能宣肺散結，消热解毒，为解热药用。牛子产区甚广，湖北、山东、四川、陝西、吉林均有。广西桂林、平乐等地区也有出产，产季为七月間。行銷全国各地，及銷出国外香港南洋一带，銷途頗广。



品質規格

干爽，大粒，飽滿，有肉，老身，无泥沙，无杂质。

加工保管

收集后，晒干，篩去沙泥，用麻包装載。

紅条紫草

类别及形状

紅条紫草，属紫草科，为山野自生的宿根草本，园圃也有栽种。茎高一、二尺，叶无柄，为广披針形，或长卵圆形，皆互生。茎与叶面皆粗糙，至夏枝梢开（如筒状）五裂的小白花，底部有似叶的花托。果实为小坚果，形圓如球，質平滑，色淡褐。根頗直，

新鮮的作牛旁臭氣，皮肉俱有酸味，干根屈曲似小指，外部暗紫色，有皺紋，內面為黃白色。質輕虛，浸熱水後，成紅色的液體，根供藥用。



性能及產銷情況

性質苦寒、無毒。效能發痘疹，塗瘡癩，治惡瘡等藥用。產於雲南、貴州、山東。生長在山谷原野間。廣西桂林也有出產，產季三月間，採根陰干。行銷國內各地，及外銷出口。

鑑別方法

色深紫，質脆，以熱水浸之，即出紅色的液體。

品質規格

色紫，干爽，無泥沙，無碎斷。

加工保管

收集後，攤在竹筩上，風干。須用竹篋裝載，外加草蓆，防止壓碎，放置干燥地方，勿近潮濕，以免發潮。

小 環 草

類別及形態

小環草，又名“金釵”，屬蘭科，石斛類，為多年生草本，自生於高山濕潤的岩石間。莖青綠色，高三、四寸至六、七寸，約每兩八市分為一節。在三個月間梢端或葉側開花，花似蝶形，有淡紅珠。

黃白色，莖可供藥用。

性能及产銷情况

性質甘平，無毒。效能養胃陰，除虛熱，助消化，並能清腸熱，解煤氣毒。廣西常年有產，以桂西、百色、宜山等地區為主要產地，歷年產量二百五十担。本品國內外均暢銷，應大力收購，並全面進行人工試種，以滿足藥用，並提供出口。

鑑別方法

小環草皮面有橫直紋，外有白衣，節密，幼結軟熟，有粉質，有蘆頭，帶甘涼味。（生的葉厚）腳的硬節不超過五分。黃草皮面：有直紋，無橫紋，節長，身硬易斷，且身泡無粉。（生的葉薄）



品質規格

- 一等：干爽，金黃色，幼結軟熟，無毛須，品質差100%。
- 二等：干爽，金黃色，幼結軟熟，帶須根不超過20%，品質差85%。
- 三等：干爽，色稍青黃，幼結軟熟，帶須根不超過40%，品質差75%。

加工保管

剪去須根，用水洗淨，生曬或用開水燙過，放在竹筍上，曬至半干，即用手搓，每日搓兩三次，邊搓邊曬，搓到軟熟，曬至足干為止。環草不論生曬或熟曬，如搓工不夠，品質就會粗硬，顏色差，價格也很懸殊。除向農民宣傳改進加工技術外，各收購單位可

把收購的环草加工整理，將幼結金黃色的环草剪去毛須，用麻包裝好，存貯在干燥地方，以免发霉變質（夏季阳光猛烈，可用生晒，其余季节因阳光力弱，可用开水燙）。

水 兰

类别及形态

属兰科，茎細短，弯曲，形状如耳环，故又名“环釵”（上海称“霍斗”）。与小环草的品質、形状都相同。生长在石山地方，茎細短，叶子分上下生，身多浆汁，有甘凉味。經過加工的干水兰可供药用。个别地区也有要鮮貨自行加工的。

性能及产銷情况

性質甘凉，无毒。效能消腸热，解煤毒，并能促进胃液，助消化。广西平果、桂林、宜山等地出产最多，并且常年有产。銷量极大，宜积极宣传大力收購，并进行試种。

鑑别方法

鮮水兰与环草的形状、品質相同，都有橫直紋和甘凉味，并且节密、有粉。也有甘凉味，茎短細，略带弯曲的，为一般水兰。

品質规格

干爽，金黃色，幼結，柔軟，无毛須。

加工保管

采集后，用水洗淨，攤在竹筴上，晒至半干时，即用双手边搓边晒，直至干爽。須放置干燥地方，勿近潮湿。付运时，要用麻包裝載。

鐵皮蘭

类别及形态

鐵皮蘭，屬蘭科，為多年野生植物，生在岩石懸崖間，也有生長在松樹上的，但以生在懸崖處的最佳。莖中條，形圓而直，有黑節，外皮深綠色，有白色外衣。葉長圓而厚，橫生向外，根細長白色，有軟性，莖脆易斷，嚼時，有濃厚粘性的漿汁，味淡、微帶甘涼。雲南稱“黑節草”，陝西稱“長生草”，廣西稱“鐵皮蘭”，北方稱“鐵皮石斛”。其莖桿分干、鮮兩種，均供藥用。



性能及产銷情况

性質甘平，無毒。效能養胃陰，除虛熱，能促進胃液和幫助消化，用作健胃強壯藥。在我國西南部，廣西、雲南、貴州等山區均有分布；中南地區的湖南、江西、廣東及福建、浙江等省也有出產。廣西南丹、賀縣、天峨、靖西、富鍾各縣均有發現，銷季節二至八月。

鑑別方法

鮮鐵皮蘭的特點是：莖直，節平，色帶紫黑色，外皮深綠色，竹節腳短小（約五市分）。且鐵皮蘭的葉形長圓而厚，與其他蘭類的葉薄不同，並有濃厚的漿汁，味淡、微帶甘涼。根須白而軟，與“銅皮蘭”“鷄爪蘭”有別。因“銅皮蘭”莖瘦而長，有長細的葉子，外皮黃綠色；“鷄爪蘭”的莖兩頭尖，中間大如鷄爪形，葉

长，嚼时，无粘性，略带苦味。

加工方法（铁皮枫斗）

1. 在铁皮兰中选茎坚实，长约一寸二、三分的用作枫斗的原料。剪去须根，留一分左右长的须根二、三条。然后用清水洗净，平摊在竹筛或筐内，晾去外面的水分。（不宜过干）

2. 把晾过的铁皮兰放在铁锅中，用文火翻炒，用右手来回翻动，使火力均匀，当左手深感到该铁皮兰柔软适度时，便可出锅。这是加工过程中的一个重要环节。如火力太猛，翻动得不够均匀，将会因受热过度，发生爆裂；若炒的时间太长，也会引起皮色发黄，减少光泽。

3. 出锅后的铁皮兰，用手将节上的一层包衣搓去，但用力不能太重，重则易断，一定要轻重适当。同时手法要快，要一次趁热搓净。如果过冷，白衣不易除去，若再加火力，会使颜色发黄发黑，小条的还将变硬、带焦，造成损耗。

4. 搓净后的铁皮兰，放在竹筛中摊匀晾风，使内部水分自行蒸发，约需两天。

5. 将经过晾风的铁皮兰，放在底部凿有许多小眼的铅皮盘中，即将该盘放在火力极小极匀的炉子上，距离约一尺左右，只须用手工将它弯成枫斗的初步模样。边烘边做，将已经初步做成的枫斗，放在筛里，让它继续自行蒸发去水分。照上述方法再进行第二次、第三次的加工，直到把内部水分完全烘干燥，使不再伸开为止。但在进行加工时，须先将短小的先行加工，因其质地太嫩，并且浆也较饱满，如果不先行加工，引起焙烘过度，纤维硬化，不能收缩，同时也易引起焦裂，爆破，造成损失。在加工时，首先将根部弯起，但是不应将根部弯曲太紧，接着紧靠根弯成一个圈一个波浪式的曲弧，一直到头部为止。可是头部的尖端，也和根部一样不能弯缩太紧，照这样加工的枫斗，就称为“龙头凤尾”，是较为标准的规格，若将其连续弯成一个圈一个圈的话，就变成螺旋形，如果将其连续弯成一曲一曲，便成为一种弹簧条形，都是不好。因此，以

圈、曲、弧的連續到尖部，最为相宜。

品 質 規 格

鮮鉄皮兰，新鮮，莖中条圓形而直，外皮深綠色，有白色外衣（每条五市寸以下为合格）。叶長圓而厚，味淡，微帶甘涼，有浓厚的粘性液体。

鉄皮枫斗，莖部短粗，有罗紋，具皺皮形；色深綠、微紫、有光泽，气味清香，具粘性。

保管方法：

1. 春秋季，可放在帶有少量水分的石板上或砂石上面，預先在石板上泼冷水，然后将鉄皮兰均匀地豎立在上面，也可豎立在竹筐里，每隔一天，将鉄皮兰連筐洒水一次，使根部受潮濕，但不要太湿，同时应存在空气流通的地方。

2. 在黃梅季节，因空气中水分太多，极易出現粘性涎液，逐漸發黃，落叶，生霉点。受霉雨后，在极短的时间內。即現出全部腐烂，發出很重的浓粘汁，莖叶变成白色空破，即不能再供药用。因此，收購时，宜先訂好合同，随收随調。

3. 冬季平放在竹筐里，根部在中間，堆成圓形，上面須盖复蒲包，放室內或溫暖地方。如果头部向里，将引起叶黃枯落，仍应注意空气流通，不可放在室外或寒冷的空气里，因为它含有水分，否則結冰凝固，組織破坏。

鉄皮枫斗，須放在有紙垫的木箱里，置放在干燥不易受潮的地方。付运时，須加固箱盖釘好，外用草繩軸捆，以便搬运。

注：鮮鉄兰可根据季节进行不同的处理。

鸡 爪 兰 (即鸡爪石斛)

类 别 及 形 态

鸡爪兰，又名“鸡爪石斛”，属兰科，为多年野生植物，生在山野間潮湿的石崖上，茎圓，外皮綠色，条粗长、爪形（即上头尖，下底竹节脚长，中間肥），叶长似竹叶而薄，嚼之粘而带苦（北方称“鸡爪石斛”），目前我区主要收購鮮貨，以供外地加工作药用，也可以加工成大、中黃草。

性 能 及 产 銷 情 况

性質甘苦，无毒。用于养胃阴，促进胃液，助消化，用作健胃强壮药。广西各县多有出产，以都安、忻城、平乐、富鍾、田林、昭平、东兰、凤山、南丹、龙胜等县为主要产区。常年有产，以夏季質量較好，产量甚大。因运銷上海及省外各地，均以二至八月为当銷时期，并且銷售的多是鮮貨，用以加工枫斗。

鑑 别 方 法

鸡爪兰的特点是：上头尖，下底竹节脚长，中間肥，形状如鸡爪，可以一見識得，味道粘，稍苦。

品 质 規 格

鮮鸡爪兰，新鮮，茎圓，外皮綠色，上下尖中間肥，如长爪形，叶长而薄，有粘性，味略带苦。

加 工 保 管

鸡爪兰也可以加工成“鸡爪枫斗”，由于缺乏加工經驗，故仍

多采集鮮貨，以供外地需要及加工大中黃草為主。鮮貨的保管上，須採取下列辦法：將收得的雞爪蘭均勻地豎立（不被壓爛莖葉）在石板上（該石板預先以冷水潑過），不被陽光曬，但不可過於潮濕，也不可太乾燥，切不可洒水，因洒水容易發生腐爛。付運時，須裝在竹篾內（疏眼的竹篾），每篾重量約四十市斤，不可過重，要時常檢查，以防干死和霉壞。

銅 皮 蘭 （即銅皮石斛）

類 別 及 形 態

銅皮蘭，又名“銅皮石斛”，屬蘭科，為多年野生植物，生長在山野潮濕的石崖上。莖圓，外皮淡綠色，條瘦而長，稍有白衣，有長細的葉子，薄而不厚，節直形，嚼之粘性較薄，味淡，無甘涼苦味，目前我區主要收購鮮貨，供外地加工作藥用。

性 能 及 產 銷 情 況

性質甘平，無毒。效能養胃陰，除虛熱，促進胃液，助消化，用作健胃強壯藥。廣西南丹、賀縣、天峨、靖西、都安、凌樂、平果、富鍾、田林、東蘭、鳳山、龍勝等縣均有出產，常年有產，本品以鮮貨運銷上海及外省各地，二至八月為當銷，因系鮮貨，應按時按合同計劃收購。

鑑 別 方 法

鮮銅皮蘭的特點，莖瘦而長，有長細的薄葉子，外皮淡綠色，粘性稀薄，嚼之味淡，無甘涼苦味。只須將葉、莖及其味道細致研究，自可分別清楚。

品 质 規 格

鮮銅皮兰，新鮮莖圓瘦長，外皮淡綠色，葉細長而薄，粘性薄味淡。

保管方法与鉄皮兰同。

黃 草

类 别 及 形 态

黃草是一种兰科植物，葉細長而薄，莖細長有白衣，質硬挺直，节疏，莖丛生，青黃色，无胶性，无粉状，有草青味，野生在山岭阴湿地方。

性 能 及 产 銷 情 况

性質甘平，无毒。效能清热健胃。广西各县均有生产，以东兰、凤山、都安、宜山等县为主要产地，常年生产，产量頗多，分为大、中、小黃草，以小条为佳，有一定的銷路。

鑑 别 方 法

黃草有直紋，无橫紋，节長易断，莖无粉質，有草青味。宜山地区有一种名叫“紅兰草”的，莖青带紫色，草心略呈淡紅；百色地区有一种名叫“紫皮兰”的，皮紫色，草心略灰白色，莖上的白衣少些，“紅兰草”和“紫皮兰”經過加工后，均称黃草。

品 质 規 格

干爽，节疏，色黃，身結，无蘆头根須，截成五、六寸長，扎成小把。

加 工 保 管

將生黃草的蘆頭須根剪去，用開水燙過，曬至半干，搓去白衣，使成黃色，曬干后，剪扎成把。

馬 鞭 草

類 別 及 形 態

馬鞭草，屬蘭科，與馬鞭草科的馬鞭草為同名異物。本品分大馬鞭、小馬鞭兩種。大馬鞭莖粗大而長，每離寸余即有一節；小馬鞭莖較瘦小，長度和大馬鞭差不多，但比較結實，每隔寸余亦有一節。大小馬鞭均呈青綠色，經過加工曬干后，變成黃色，都可供藥用。習慣上大馬鞭比小馬鞭的銷路窄，實際用途一樣。

性 能 及 產 銷 情 況

性質甘涼，無毒。效能清陰熱，消煤氣毒。廣西各縣均有出產，以靖西、淩樂、田林、隆林、睦邊、東蘭、鳳山等縣較多，估計年產量約五萬担以上。大馬鞭因過去加工不好，銷路較差，運銷廣州、湖南、漢口、上海及東北各省均以小馬鞭居多。因此，今后不論大小馬鞭均須改進加工技術，提高品質規格。

鑑 別 方 法

大馬鞭莖粗大而長，直紋極粗；小馬鞭莖比較細長、結實，有稍粗的直紋，尾稍開叉。

品 質 規 格

小馬鞭：干爽，細條，結實，色黃肉白，無頭須，無發霉。

大馬鞭：干爽，身結實，色黃肉白，無頭須，無發霉。

加 工 保 管

将大小馬鞭的头須斬去，洗淨，放入生石灰水缸內浸泡。即用大水缸一只，洗淨后装入清水，每百斤水約放石灰五斤，待石灰溶解澄清后，将生馬鞭草放入缸內，浸約八小时，最多不能超过一日。浸时，不宜将缸內的石灰攪起，以免馬鞭草粘附石灰，如果缸小，可将清石灰水另放別缸，然后浸泡。浸后，捞起攤在竹筴上晒干，并将晒干的馬鞭放在干燥地方，勿近潮湿，以免发霉。付运时要用木絞或鉄絞扎成大捆，以減低运输費用。

有 瓜 石 斛

类 别 及 形 态

石斛，兰科，为多年生草本，自生在高山湿润的岩石或枯木上。茎色青綠，高六、七寸至尺許。每株支干极多，茎上附有圓形的瓜，瓜有大瓜、中瓜、小瓜的分別，叶生在瓜上端，晒干叶自落，瓜及茎均供药用。



性 能 及 产 銷 情 况

性質甘平，无毒。效能养胃阴，除虛热，能促进胃液，助消化。广西龙津、宁明、大新、崇左、扶綏、上思、天等、上林、武鳴，馬山、都安、宾阳、橫县、邕宁等县及百色、柳州专区各县均有出产。估計年产量二千担以上，常年有产。本品国内外均有一定銷路。

品 質 規 格

一級：大瓜，金黃色，干爽，瓜飽滿，結實，無須根，無霉黑。等級差為100%。

二級：中瓜，金黃色，干爽，瓜飽滿，結實，無須根，無霉黑。等級差為90%。

三級：小瓜，金黃色，干爽，瓜飽滿，結實，無須根，無霉黑。等級差為80%。

加 工 保 管

將生石斛洗淨泥沙，除去須根，用大鍋煮過（或用清石灰水浸過一日一夜），撈起放在竹筧上曬至足干（切勿將瓜捶破，因捶破後，瓜爛不合規格），用木絞扎成一大件；重一百五十至二百斤，以減少運費。

扁 釵 石 斛

類 別 及 形 態

蘭科，本品莖狀，如扁釵之股，故叫扁釵石斛。也有叫“金釵石斛”或“葫蘆金斛”的。系多年生草本，自生在高山濕潤的岩石上。莖色青綠，高五、六寸至八寸左右，莖呈連瓜形直上，如藕一樣。曬干後，可供藥用。

性 能 及 產 銷 情 況

性質甘平，無毒。效能清熱降氣，專治腸胃虛火，是一種益胃強陰藥。廣西寧明、凌樂等縣均有出產，產季以第三季度最多。歷年產量約二百担，在國內暢銷，今後應注意大力收購和試行人工培植，以滿足藥用需要。

品 质 规 格

金黄色，干爽，瓜直上如藕节一样（注意勿将瓜破坏），结实，无须根，无霉黑。

加 工 保 管

将扁钗石斛洗净，除去芦头须根，用锅煮过，晒干，干后，扎成大捆，放在干燥地方，以免霉变。

桂 皮

类 别 及 形 态

桂树，属樟科，为常绿乔木。干高八尺至四十尺，灰色，外皮厚，易破裂，剥下加工后，即成桂皮。桂皮香味甚烈，茎柄与花穗的分枝均呈灰白色，或带黄叶如皮革，作长卵圆形，有尖端，多系互生，枝端为对生。叶皆有柄，有脉纹三条，面绿有光泽，网络俱凹陷，背带深绿色，有极短的软毛，香气甚浓。立秋前半月，开黄色小花，花后结籽。桂皮因形状品质优劣不同，分为桂皮、桂通、桂板、桂芯、桂碎等五种，桂树上的桂籽、桂尖、桂



枝等，均可入药。

性能及产銷情况

性質甘，微溫，有小毒。效能发汗解肌，溫經通絡，为治冲逆的要药，并可作食品的調味香料。部分用作工业原料，如制香水香皂、化粧品等。广西主要产地为平南、岑溪、桂平。大瑤山、宁明、大新、天等各县也有出产。每年剝取季节分两期：第一期农历三、四月（即清明小滿時間），第二期八月以后（即秋分后霜降前），故有春桂和秋桂之分，秋桂品質較好。桂皮銷路甚大，应大力发展生产。

品 质 規 格

桂皮以棕色鮮明，皮厚肉多，大小均匀，条枝整齐，气味芳香，无虫口，不发白点，无捲杂桂碎或其他树皮假充，长度約一寸，水分最高不超过17%，灰粉4%以下，油分最低3%以上。

加 工 保 管

将桂皮内外洗刷干净，晒干，扎成小把后，再夹成立方形状。出口的包装规格是：八十四装的体积，不得超过4.25立方尺，六十装的不得超过3.25立方尺（不計长、寬、高尺寸，体积不超过上述标准即可）。每件重量八十四装重50.8公斤，六十装重36.5公斤（十足干計），用蓆包装，双层互套，捆扎結实，品質保持清洁，无微生物，无陈腐粗糙。因桂皮是泡質，須用蓆包包裝，包封严密，以防損耗，放干燥地方，保持干爽清洁。

企 边 桂

类 别 及 形 态

在桂皮中拣出最有油份，皮紋細致的，可加工成企边桂。

性 能 及 产 销 情 况

性質甘辛，大热，有小毒。效能散寒，止痛，化痰，活血，健胃。广西大安、六陈两地多加工成企边桂，暢銷国内外，应积极收購，以供药用需要。

品 质 規 格

干爽，外皮灰褐色（每条长度十二市寸，寬二寸五分），两旁弯企不捲，內肉滋潤、油多，两端刮口，皮薄肉凸，无发霉。

加 工 保 管

將收購来的半成品企边桂（长十二寸，寬二寸五分），用木質起槽的印板一条（即凹下去的），另外用凸出的印板一条，两下合起，将企边桂夹在中間，放在不强烈的阳光下，晒干。每百斤企边桂，用生地、芭蕉叶各六两煮水（水約七十斤左右），將煮过的水放入木炭灰（即爐底灰）和勻，木炭灰以半稀半干，即不滴水为度，用鸡毛刷在企边桂上，使变成黑黄色，又用竹刷刷去淨灰，以鵝毛扫扫除，以保持清洁，用木刨刨好，然后再將每百斤企边桂，加放六堡茶六两，桂碎六斤煮水，刷在企边桂上，使味变香甜，在阳光下晒干。晒干后，加紅綠絲綫及美丽的商标包扎捆好，装成每箱六十斤，才算达到銷售的規格（上列生地、芭蕉叶、六堡茶、桂碎的数量是企边桂加工每百斤的原料）。

桂 籽

类别及形态

桂籽是桂树在立秋前半月开花、结实的籽，到农历九月采为药用桂籽，以无黄色硬籽的才合规格。如生长的时间过久，硬籽大，味薄变质，药效降低。但可作育苗用。

性能及产销情况

性温，甘甜，是一种常用中药，北方当作调味品或作食品配料用。因国内外需要量大，形成供不应求，须加强收购，以满足国内外需要。

品质规格

干爽，灰褐色，有桂皮的香辣味，无枝硬杂质。长得过老的，中藏黄色硬籽，无香辣味，不能入药，可作种子用。

加工保管

桂籽成熟后，即从树上摘下，去枝梗叶，晒十足干，包装用麻包，每包一百斤，放干燥地方，并要注意检查翻晒，以防发霉。

桂 板

类 别 及 形 态

桂板是由二、三十年的老桂树剥下的皮制成，因形宽如板，故叫桂板。桂板中分捲边、平边两种，捲边的品质比平边佳，均供药用。

性 能 及 产 销 情 况

性质甘，微温，有小毒。效能发汗，温经，通络，为治冲逆的要药。产季在农历八月以后，即在秋分后，霜降前。桂板不只行销国内各地，且出口不少，国药中需要极多，近年来人民生活提高，销路渐广，应大量加工，以满足国内外需要。

品 质 规 格

外皮灰褐色，光滑鲜明，卷边平整，皮薄肉厚，结实，两端的刮口香甜有辣味（主要看含油份多少及是否甜辣味而定），普遍长度十二至十三市寸，闊四寸五至五寸，厚二至三分。

加 工 保 管

将老桂树的皮剥下，晒一、二天，至半干时用重力压成捲边或半边状，两端刮口，再晒数小时，在阴处再重压，如此数次，至干爽为止。包装时，最好用木箱装运，以免破碎

桂 通

类别及形态

桂通是用好桂皮加工制成，捲成圓筒状，故叫桂通。桂通較桂皮厚直，无节，大小均匀，整装，供作药用。

性能及产銷情况

性質甘，微溫，有小毒。效能发汗，解肌，溫經，通絡，为治冲逆的要药。現行銷国内各省。药用上的需要极多。

品 质 規 格

干爽，捲筒，外皮灰黑色，含有油份，皮薄肉厚，两端刮口，香甜有辣味（主要看含油份多少，及是否有甜辣味而定）。普通长度十二至十三寸，圓径二寸长左右，厚約一分。

加 工 保 管

将老桂树的皮剝下，晒一、二天，至半干时，須加工卷成圓筒，两端刮口，晒至干爽。用木箱装运，以防破碎。

桂 枝 (附: 桂碎)

类 别 及 形 态

桂树上最小的枝叫桂枝。因水份不足，树皮难以剥取，便捶碎而取之，或加工各种桂类时，剩下的碎桂皮统称桂碎，桂碎、桂枝均供药用。

性 能 及 产 销 情 况

性质甘，微温，有小毒。效能发汗，温经通络，用治冲逆要药。内销出口均需要，应积极组织收购。桂碎大部分出口外销，有小部分供应国内。

品 质 规 格

桂枝干爽，幼枝（粗细如笔桿大小），鲜色，整齐，长度十二至十三市寸，也有刨切成桂枝片的。

桂碎干爽，碎片，色鲜明，无杂质，无霉坏。

加 工 保 管

将桂树最小的枝取下，晒干，刷去灰沙，截成每条长度十二至十三市寸，即成桂枝。用竹笊扎成把，每把重五十斤，桂碎可用藤包装载，每件重五十斤。

金 銀 花

类 别 及 形 态

金銀花属忍冬科，是一种蔓生小灌木，多自生长在山野之間。初夏开花于叶腋，黃白两色，尖端五裂如唇，为长合瓣花冠。甚芳香，当花开时，黃白相間，美丽可觀，故有金銀花之名，为中葯大宗需要品种。



性能及产銷情况

性質甘寒，无毒。效能清热，治泻痢，解毒，疗疮瘍。广西各县皆有出产，主要以都安、来宾、崇左、扶綏、横县、馬山、融安、南丹、河池、宜山、天等、柳江、百色、靖西等县产量較多，以横县出产的品質最佳。每年五月为产季，产量約五十余万斤，暢銷国内，又可出口，应在保护野生资源基础上，大量进行人工栽培。

品 质 規 格

一級：白黄色花芯多，約占80%，干爽无枝叶，无霉，有芳香味。

二級：金黄色花芯較少，約占50%，无枝叶，无发霉，有芳香味。

三級：老黄色，干爽，花芯少，散瓣多，无枝叶，无发霉，有

芳香味。

四級：褐黃或老黃色，干爽无枝叶，无霉，有芳香味。

加 工 保 管

将金銀花放入磺柜熏磺，經過一天后，在阳光下摊在竹筴晒干，并勤加翻摊。遇天雨或晒不足干，仍要入磺柜熏磺，以防变色，金銀花最怕潮湿及漏风，一經潮气浸入，則易变色。一級包装宜用木箱，每箱淨重五十或一百斤。无论箱的大小，每箱靠近板处，垫以紗紙或綠色油紙，如缺乏木箱，可改用竹筴，內衬以双层草紙封固，可免露风变色，外用草席包封，以利运输。

山 梔 子 (附：水梔子)

类 别 及 形 态

山梔子属茜草科，为常綠灌木。茎高六、七尺，叶对生，形椭圆或长卵圆，全緣有光泽，夏日开六

瓣白花，花在梢头，皆迴旋有芳香。

将謝时变淡黄色。秋季結实形状椭圆，有縱列、突起的稜六、七条，皮薄，中藏紅褐色的肉与多数种子。成熟时，黃赤色，身短圆，縱稜平而不高，果供药用。另一种身長較大，縱稜高起，为水梔。



性 能 及 产 銷 情 况

性質苦寒，无毒。效能泻湿熱，解郁火，故有解热清血的功效。广西

各县均有出产，在霜降后（十月）采收，掌握季节，发动农民大量

生产。銷售广州、汉口、上海、东北各省，并外銷到香港等地，銷路頗大，应大力发展生产。

品 质 規 格

干爽，成个，肉厚肥状，飽滿紅黄色，无破烂，无枝梗，无发霉。

加 工 保 管

将生梔子收回后，拣去枝梗，用水煮过，放在阳光下晒至足干为度。如晒不足干，最易发霉。梔子宜用蓆包装載，外加繩捆，放在干燥地方，勿使受潮。

使 君 子

类 别 及 形 态

使君子，又叫“水君子”，使君子科，为蔓生木本，大多纏綿他物成长。垂长二丈，叶对生，形卵圓，有短柄。夏秋时，茎端叶腋，俱抽花軸，花梗极长，尖端开滿小花，綴为总状、下垂。結实长卵圓，与山梔子相似，长寸許，有五稜角，两端尖銳，果皮茶褐色，薄而脆弱，肉作白色，果仁供药用。



性 能 及 产 銷 情 况

性質甘溫，无毒。效能补脾潤腸，治疳，为驅除蛔虫的要药。产量以四川最多，广东連州等县也有产出。广西百色、龙津、崇左、东兰、融安、临桂等县均有出产，

九月为产季。暢銷广州、上海、东北各省，外銷香港、南洋等埠。广西过去以临桂产的色好肉大，品質較佳。本品銷量很大，国内产品供不应求，每年都由越南进口。应扩大生产，以滿足需要。

鑑 別 方 法

用手兜試，身重的便是有肉，身輕則肉少，再用秤錘或其他物捶击容易碎烂时，便是干爽。

品 質 規 格

一級：干爽，黑褐色，大只肉飽滿，无空壳，无发霉。

二級：干爽，黑褐色，大中只有肉，无空壳，无发霉。

加 工 保 管

将生使君子，放置阳光下，晒至足干为度。干后，宜用蓆包或麻包装，每件一百斤，用草繩捆扎好，以便运输，存放在干燥处，以免发霉变质。

艾 粉

类 别 及 形 态

大风艾，属菊科，艾粉是从大风艾叶中提炼出来的。大艾叶为家种（也有野生的），为多年生草本。春月生苗高一、二尺，多生长在山區，叶为半椭圆形，长约五、六寸，末端尖锐，叶面青綠色，背面密生淡褐色的軟茸毛，用手搓揉时有芳香味，可炼艾粉作药用。

性 能 及 产 銷 情 况

性質凉，效能杀菌，防腐，作兴奋剂。艾粉是制冰片的主要原

料，配制化装品的香精，为医药中的主要品种。广西以天峨、宜山、河池、百色、凌乐等处产量较多，畅销国内各地。

鑑 别 方 法

如参入樟粉，即有樟粉味。如参入土硝，放在木板上用火烧之，土硝必烧陷入木板；如未参入其他杂物，用火烧试验时，则烧净无杂质，不烧入板，又无其他杂味。如果参有白糖，用手搓捏时，会沾手，入口又带有甜味；放在清水里试验，如是艾粉则浮于水面，糖则见水即化，便可分别。

品 质 规 格

干爽，颜色洁白、纯净，味凉，芳香，用火燃烧，无杂质味。

加 工 保 管

此粉如与空气接触，容易挥发，宜用铁罐装载，以免损失。农民多用木甑加工艾粉，甑盖用锅，锅上放冷水蒸熏，使艾粉内的水分上升，艾粉就会凝结在甑盖上，冷却后，刮下即成细粉。每百斤生叶可蒸得艾粉六至七两，放在锅上的水，要保持冷度，勿使过热，这样，艾粉收成才高。

馬 槿 榔

类 别 及 形 态

馬槿榔，又名“水槿榔”，白花菜科，为野生藤本，多生在水边或林下潮湿地方。茎蔓生，叶似山枝子的叶，椭圆形。七、八月开花，至九、十月果实成熟。结实大如石榴，形似桐果，由青变成紫黑色，核颇大，似大枫子，壳稍薄，圆长斜扁。破果取子，状如鸡子收头，故又名“屈头鸡”，将取出的子晒干，以供药用。

性能及产銷情况

味甘，苦寒，无毒。能生津、通淋浊，可治喉部发炎。广西馬山、武鳴、百色、宜山等地均有出产，估計年产量約三百担。行銷全国各地，并能出口，銷往香港、南洋、澳州等地，銷途頗大，可大力收購。

鑑別方法

馬板榔是一种带有硬壳的核（不圓正核果），皮壳带紫色，仁肉黃白色，如盆蛇屈头鸡状，味甚甘甜。

品質規格

子壳紫黑色，內肉色白黃，如屈头的鸡仔状。干爽，中只，足肉，入口有甘甜苦凉味。无破烂，无霉发，无空壳，无臭油气味，无虫蛀。

加工保管

将成熟的黑色果破开，取出子粒（即屈头鸡），然后放置阳光下，晒至半干，用手剥去囊衣，晒至足干为度。将干爽的馬板榔，用麻包、或木箱装载，存置在干爽通风的地方，以免受潮变质。

勾藤

类别及形态

勾藤属茜草科，为勾藤的勾棘，自生蔓性草本。高达丈許，叶对生，作卵圆形，头端尖。夏間开淡黃褐色的小花，相綴似球，其嫩茎略方，老則变圓、成木質。勾藤棘隔节单生在叶腋間，向下弯

曲，初时色綠，至秋則变紅褐色，質堅強，狀似魚勾，即為雙勾和單勾，均生長在同一枝干上，勾可供藥用。

性能及產銷情況

性質甘微，無毒。效能熄風，滌熱，定驚癇，止眩暈，專作鎮瘧藥。廣西桂林、蒼梧、岑溪、博白、寧明、容縣、貴縣、平南、玉林、大新、武鳴、馬山、都安、宜山等縣均有出產，以桂林出產的最佳。產季在每年三至四季度，歷年產量五百担。本品運銷漢口、上海、天津、東北各省，外銷香港、南洋、澳州等地。



鑑別方法

勾藤以藤細、勾壯的較好，如藤梗過大（圓徑不超過三市分為度，否則不合銷路）不能收購。未成熟的勾藤，為青綠色，成熟變紅褐色時，方可採集，收購時，須加以注意。

品質規格

雙勾：一級：干爽，紫紅色，梗細，勾肥，色鮮明，上面及底面剪至平勾的，無枯枝勾，無青白色，無霉壞，無枝梗。二級：干爽，紅色，梗細勾肥，色鮮明，上面及底剪至平勾的，無枯枝勾，無青白色，無霉壞，無枝梗。

單勾：干爽，紫紅色，梗細，勾肥，肉色，鮮明有光澤，上面及底剪至平勾的，無枯枝勾，無青白色，無霉壞，無枝梗。品質差：一等雙勾為100%；二等雙勾為85%；桂林一等雙勾為118%。

加 工 保 管

將成熟的紅色勾藤割回后，即用剪刀剪取其勾，雙勾、單勾須分開，不可混亂，以免影響規格。剪時，要上剪至平勾，下剪至平底，不宜凸出勾底勾面，這樣，才合標準規格。不可用刀斬，因斬口不夠平滑，對規格質量有影響。勾藤割回后，須立即剪梗，否則藤梗干枯，藤心變堅硬，不易剪斷，如采回的勾藤，顏色不夠紫紅時，經過加工剪梗后，用篩裝載，置於鍋中蒸過，再曬干。（經多次蒸曬后，會自然轉變成紫紅色），曬干后，將干爽的勾藤用麻包裝載，每件一百市斤，外加草繩十字捆扎，以利運輸，並要放在干爽地方，以免受濕發霉。

馬 勃

類 別 及 形 態

馬勃，埃蕈科，屬菌類，夏季生長在山林及濕陰草地。初生作白色球狀，如馬糞。长大后，外面作暗褐或紫紅色，質輕如綿，中含無數孢子，成熟時，觸之發塵烟。夏秋間採取，曬干后，可供藥用。

性 能 及 產 銷 情 況

性質辛平，無毒。效能清肺火，療喉痛，開音、止血，廣西各地有產，以貴縣、邕寧、武鳴、平南、桂平等縣的產量較多。歷年行銷廣州、香港等地。

鑑 別 方 法

馬勃以大朵，質輕浮，有粉，觸動時會發出塵烟，外皮紫灰色，內囊紫褐色為佳。硬皮結實的是假貨，不宜收購（收購時，須

注意提防藏泥、藏鉄砂及泼水)

品 质 規 格

干爽，大朵，长形如喇叭状，上大下細，皮紫灰色，内囊紫褐色，質輕如綿，触动时，内粉发出烟尘，无硬烂，无砂泥为佳。

加 工 保 管

馬勃多自行干枯在草地，不須加工，未干枯的，須进行晒干。宜用木箱或硬竹笠装載，内垫草紙，外加草繩捆扎，以利运输，存貯在干燥地方，以免受潮发霉变质。

通 草

类 别 及 形 态

通草，属五加科。木高丈余，茎質不坚，含有白色的木髓。叶为掌状分裂；有长叶柄，集生在茎的上部。花与土当归相似。木髓供药用。

性能及产銷情况

味甘淡，性平无毒。为利尿剂，有清凉，解热，鎮靜的功用，适用于热病，如煩渴，肺热咳嗽，小便不利等症，作用与“灯心草”相同。又有催乳功用。也能治水肿，目昏、耳聋等症。本品广西河池、南丹、天峨、凌乐、凤山等地均



有出產。估計年產量三百餘担。行銷全國各地，並能外銷香港、南洋、澳洲等埠。出產期為秋季。廣西還有另外兩種通草，一種是小如筆桿，質地柔松，有韌性，色雪白，工業原料及入藥均可用；另一種色仍雪白，皮外有橫紋；皮肉均皎白，搓捏時有彈性。中無通孔痕跡。圓徑二寸以上，不能入藥。此外，木薯桿通出的心，與小通相似，可作修擦鐘錶用，但不能入藥。

鑑 別 方 法

真通草，皮肉均雪白，質地柔軟，有韌性，心通，孔中有薄膜，韌中帶脆，拗之即斷，大小均有，即真通草。將扎成捆的通草，由中間拉取一條，能送回原位的，為够干的通草。用手折斷時，發出脆聲的，證明為足干的通草。如有未足干的通草，宜急速曬干，如果發生黑點，就無法挽救了。

品 質 規 格

干爽，中大條，色白身輕，心通有薄膜，有韌性脆身，拗之即斷，無斑點，無水漬，每條如大中指粗，長二尺以上。

加 工 保 管

由山野中將生通草取回後，削去枝葉，用木棍將心中通草通出，曬至十足干爽。保管方法：將干通草先扎成小捆，再用竹筴打包，捆扎結實，或用疏竹篾裝載，或用木絞慢絞成件，外用蓆包封好，便利運輸，存放在比較高燥的地方，以免受潮變質。

粉 葛 根 (附: 葛花)

类 别 及 形 态

粉葛根，属豆科，多年蔓生草本，山野自生或栽培。长达二、三丈，恆纏木石，叶互生，由三片小叶合成大形复叶，表面綠色，内面帶白色，与蔓茎俱有褐色毛茸。初秋在叶腋生五、六寸长的穗形，赤紫色，蝶形冠。花后，果实綠色，为长而扁的荚果。种子嚼之有腥气，根外面淡紫色，内部白色，根类似薯蕷的紡錘状，地下根及花晒干后，可供药用。



性 能 及 产 銷 情 况

为发汗解热的要药，治热性病，医口渴，有止呕、解头痛、肩凝的功效。味甘辛，性平无毒。本区主要产区为平南、大瑤山等县。历年产量四千担。东北各省也有出产，但均屬野生，品質很差。广西多用人工栽培，品質幼滑，色鮮味美，位居上品，并能做餚菜。行銷国内和南洋、澳洲、香港等地。

鑑 别 方 法

葛根成直条，形状似木薯及山薯，皮黃白色，有皺紋，肉色白，有粉質，有圈紋，味甜帶凉，如无此种象征，即不是葛根。秋季开花，紫赤色。挖根加工供药用。

品 质 规 格

新鲜色白，质致密的为上品，大条，去皮，干爽，无泥，无霉，无虫蛀。葛花以好色，大朵，干爽为佳。

加 工 保 管

将采回后的葛根，以水洗净，刮去外皮，用硫磺熏透，软熟如胶条，然后放置阳光下曝晒，日晒夜熏，颜色才白，晒至干爽为止，大条的宜割开。葛花，可摊在竹笪上晒，以晒至干爽为度。葛根晒干后，用草蓆包装，或用竹篾装载后，加盖，须放在干爽通风的地方，以免发霉生虫。葛花晒干后，宜用麻袋装妥，存贮在干爽通风的处所，以免受潮变质。此外，凉薯花也属葛花之一，但与粉葛花不同，销广州及出口，称沙葛花，均可入药。

天 花 粉 (附：蕹仁、蕹壳)

类 别 及 形 态

天花粉，属葫芦科，多年生蔓草，雌雄异株，有家种和野生。茎叶无毛，叶滑泽，心脏形，淡绿色，茎的分枝处有卷须。夏日开白色有毛的合瓣花，果实广椭圆形，熟呈黄色。果皮种子及根均供药用。家种的天花粉，不能长出果实，如长果实，会影响地下根的生长，虽有花粉，但为水粉，不合药用。

性 能 及 产 销 情 况

花粉：性味苦寒，有多量的淀粉质，疗效解热止渴。蕹仁味苦寒，无毒。效能泻火，润肺，下气坠痰，用作祛痰镇静药。蕹壳：主治利膈宽胸，豁痰宁嗽，解皮肤风热。广西所产花粉（种后二年一收，九、十月为产期），以大瑤山、平南、蒙山家种的品质最

佳，历年产量約六千担。瓜萆仁有大和細粒的分別，大萆仁的产地，以靖西、德保、大新、天等等县为多；小萆仁是大瑤山、平南、蒙山等县出产，每年八、九月为产季。大小萆仁，历年产量約二千担，多属野生。花粉及萆仁、萆壳三种，药用上的需要都很大，应扩大家种产量的基础上，加强野生萆仁的护理。

鑑 別 方 法

花粉外皮淡黃褐色，如葛皮薄，內部白色有粉，无筋結实，味苦，这是正貨。假的有“木別薯”“肥龙根”“白斂”三种。但“木別薯”的皮黃褐色，肉粗有渣味。“肥龙根”身長，皮色黃稍帶紅，与“木別薯”差不多，惟帶有甜味。“白斂”的皮厚，黃褐色，內部白色，肉粗粉少，也有苦味。大萆仁比小萆仁稍大，边缘皆起綫边形，但大萆仁是紅黄色，小萆仁是紫黑色，其色泽虽然不同，惟銷路仍属一样。萆壳，大紅色的适合銷路。



品 质 規 格

花粉一級：中条（圓径四至五寸），干爽，幼滑雪白，質地結实有粉，无黃筋，无虫蛀，无霉黑。

花粉二級：大中条（大条圓径五寸以上和开边的），干爽，幼滑雪白，質地結实有粉，无筋黃，无虫蛀，无霉黑。

花粉三級：大中小条（小条圓径四寸以下，二寸五以上），爽干，幼滑雪白，質地結实有粉，无黃筋，无虫蛀，无霉黑。

大萆仁：干爽，紅黄色，壳薄肉多，无白籽，无空壳，无出油，无霉。

小萋仁：干爽，紫黑色，壳薄肉多，无白籽，无空壳，无出油，无霉。

萋壳：干爽，有肉，外皮大紅色，內里洁白有軟性，无霉黑，无虫蛀。

加 工 保 管

花粉：将天花粉洗去砂泥，刮去外皮，用小鋸截成长条（长度不超过五寸，大条的用鋸破开成两边），以清水漂浸一日，要勤換水，即入磺柜熏磺，以熏至軟熟为度。然后放在阳光下曝晒，每晒一次，熏磺一次，晒至足干为止。萋仁：将成熟的瓜萋剖开成两边，把瓜仁取出，放在水中洗淨，晒至干爽，如不用水洗，待晒至半干时，可用布抹淨。初晒时，可在强光下晒至半干，然后再放在日光較弱的地方再晒，提防出油。冷却后，才可装包，防止发热变质。萋壳将剖开两边的瓜壳（大只可剖成四块），晒至足干，如果是黄皮，拖过开水后，顏色可变大紅。以上花粉、萋仁、萋壳，經過加工晒干后，可放通风的干燥地方，勿近潮湿，并要随时检查，以防霉变。

魚 胆 木

类 别 及 形 态

魚胆木，又叫蘿芙木，山馬蹄，夾竹桃科，小灌木。高約三尺，茎和枝表面有圓点状皮孔，叶对生或輪生，質薄，长椭圆状披針形，长一至四寸，寬三至十分，全綠，有短柄。繖形花序，三叉状分枝，花小五裂，白色，花冠筒細长，雌蕊五。核果卵圓形。鮮时黄紅色，干后皺宿，含种子一枚。干燥根是圓柱形，略弯曲，外皮灰棕色，栓皮微有皺紋。

性能及产銷情况

本品原产印度，以前用作退热，抗癫痫，杀虫及治疗蛇咬。现为重要的抗高血压药。广西龙津、宁明、凭祥及南宁市郊，均有发现。应大力进行研究。

鑑別方法

干燥根为圆柱形，略弯曲，外皮灰棕色，栓皮微有皱纹，切断面黄白色，年轮明显，木射线细密、清晰，味极苦。

栽培护理

目前广西发现的蘿芙木，产量虽属不多，但已说明广西气候环境，尚适合蘿芙木的生长。惟蘿芙木药用部分，须生长两年以上，才能挖掘使用。因此，药材生产部门，应即进行繁殖。种植方法，可用种子播种和插枝繁殖，土壤一般需要肥沃一些，以较湿润但排水良好和半阳光地区为好。



烏梅

类别及形态

烏梅，属蔷薇科，梅树未成熟的实。为落叶乔木。叶圆卵形，头尖锐，锯齿边，早春开白或红色五瓣花，香气甚浓，果实成熟时成黄色，采取未熟的果（青梅），熏制成烏梅，可供药用。

性能及产銷情况

性質酸溫平瀉，無毒。效能欬肺，瀉腸，殺虫，柔肝，有健胃固腸的功效，常用于下痢、感冒等症，又有發汗解熱的功效。廣西邕寧、橫縣、寧明、桂平等地均有出產，“生梅子”的年產量約一百六十萬斤以上。產季在四、五月。應注意及時組織收購加工。



品質規格

外皮黑褐色，柔軟皺縮，肉厚，味酸為佳。

加工保管

將未成熟的梅子，用開水拖過，加入白礬少許（每百斤三兩），以火煙熏黑，在陽光下曬干，放干燥地方，以免變霉。

鴉膽子

類別及形态

鴉膽子，苦木科，植物鴉膽樹的干燥果實。爪哇為世界主要產地。是一種半常綠大灌木。高達丈許，身密披淡黃色絨毛，復葉互生，奇數羽狀，小葉有柄，長達二至四寸，長卵形，邊緣有粗鋸齒，葉脈羽狀。花腋生，圓錐花序，局部花序有成聚繖狀的。花甚小，黃色有毛。春季開花，夏末秋初核果成熟。

狀似卵形，尖端向一傍突出。基部有果柄痕迹，長約三至四分。

灰色或灰黑色。表面有網狀紋理，網眼不規則多角形，兩側有明顯的隆起稜綫，皮油黑色不容易剝離。果體堅硬，碎之果仁作白色，嗅之無顯著的气味，嚼之有持久性苦味。

性能及產銷情況

主治赤痢、瘧疾、痔瘡、化濕熱等症，並有驅蟲的功效。廣西橫縣、博白有出產，但產量很少。其他各縣如武鳴、上林、大苗山等地，曾發現一種鴉胆子，土名叫“羊屎子”，均屬偽品。真鴉胆子藥用很廣，暢銷各地，應大力收購，發展人工栽培繁殖。



鑑別方法

真鴉胆子的特征：

1. 果干燥后，皮黑褐色，有油質和粗皺紋，兩端尖，略扁，如桃形。

2. 果壳堅硬，果仁白色。

3. 味極苦。

偽鴉胆子（羊屎子）的特征：

1. 果干燥后，皮面起小粒狀，皺紋少，干色無油質狀，兩端不很尖，帶橢圓形。

2. 果壳不堅硬，指甲可以按入，入口略甜，果仁黃褐色，或無肉。

3. 苦味少。

品質規格

灰黑色，老身，果仁飽滿，干爽、無破爛，無霉發。

加工保管

成熟后，摘取晒干，呈黑褐色，如采集过早，果未成熟，晒干后，仍呈青色或黄色时，规格较差。晒干后，须放干燥地方。

青天葵（附：紫背天葵）

类别及形态

青天葵，又叫“珍珠草”，兰科，一年生草本，自生于山野。

茎高二寸五分至七寸，一茎一叶，叶如葵扇形，色青绿，每株附有种子一颗，分幼叶、中叶、大叶三种，幼叶价最贵，中叶次之，大叶又次之。茎叶均供药用（紫背天葵见鉴别方法）。



性能及产销情况

性质味甘无毒。效能疗肺炎，润肺止咳。广西罗城、都安、崇左、隆安、宁明、龙津、马山等县多产中叶，贺县、荔浦、全州、平乐等县多产幼叶。生产季节为第二、三季度（即五至七、八月间）。历年产量约一百六十担。幼叶、中叶向来远销南洋一带，多数出口，其余中叶、大叶有部分只靠两广地区销用，目前本品是供不应求，宜加强收购，以满足药用需要，并设法试行人工栽培。

鑑 別 方 法

青天葵是一莖一葉，葉如葵扇形，有平行脈的葉紋，每株附種子一顆，嗅之有香甜味。現將新鮮的葉梗長度和葉寬面的寬度比例分述如下：幼葉梗長二寸五分至三寸，葉闊一寸左右；中葉梗長約五寸，葉闊一寸五分至二寸；大葉梗長約七寸，葉闊三寸左右。（紫背天葵的鑑別，葉面青色似葵扇形，葉背紫色，帶有茸毛，闊一寸左右，梗短，僅長寸許，附有種子一顆。）

品 質 規 格

一等：幼葉，干爽，青色，梗小如沙綫，葉搓如“黃豆”粒狀，無霉。子不超過5%，品質差100%。

二等：中葉，干爽，青色，梗小如沙綫略大，葉搓如“黑豆”粒狀，無霉，子不超過5%，品質差85%。

三等：大葉，干爽，色青或帶有微黃，梗粗大，葉搓如粒狀，無霉，子不超過5%，品質差75%。

紫背天葵：干爽，葉背紫色，葉面青色，搓如粒狀，梗短，無霉。

加 工 保 管

加工有生曬和先用熱水拖過兩種方法，把生青天葵的莖葉洗淨（或已用熱水拖過的青天葵莖葉），攤在竹筴或蓆片上，放在陽光下曝曬，曬至半干，即將莖葉用手搓細，（第一次須每葉單獨搓）一邊曬一邊搓，每天搓一、二次，搓至曬干為止。搓時，要注意防止脆斷。經過搓後，莖葉變成粒狀。曬干後，宜放在干燥地方。外運時，須用麻、蓆包裝載，加捆十字草繩，以利運輸。

陈 皮 (附: 桔絡、柑核)

类 别 及 形 态

陈皮，芸香科，常綠乔木。枝有刺，叶两头尖，色綠，光潤，大寸余，长二寸余。四月間开小白花，甚香，六、七月間結果，冬天黃熟，大如茶杯，扁形；果內有瓣，肉有核，果皮紋細而薄，色紅，叫做柑皮。柑皮以陈旧的較佳，故称陈皮，广东产柑很多，也称广陈皮。果瓣上有筋絡的，称为桔絡。瓣內的核，称柑核，都供药用。



性能及产銷情况

陈皮芳香，性苦味，为芳香健胃药，鎮咳祛痰。桔絡治口渴，吐呕。柑核治小腸疝气及睪丸肿痛等症。柑果在广东、四川均有产。广西年产量二万担左右，以6%柑皮計算，估計可获陈皮一千二百担。但过去农民、小販沒有收集柑皮习惯，間或收集的柑皮，也多是碎皮，規格很差。应宣传改进加工方法，提高質量。至于桔絡、桔核沒有注意收集，殊为可惜，应布置收購，以滿足药用需要。

鑑 别 方 法

柑皮紋細且薄，有强烈的“柑果昔”气味的，为真陈皮。另有一种沙柑，大如小碗，皮厚而脆，皮紋粗，“柑果昔”气味較少，

品質很差。

品 質 規 格

陈皮品質規格很复杂，广陈皮分成七級，广西陈皮过去只作上
陈皮一級收購，为了提高規格，应积极改进，定为兩級如下：

一級陈皮：三或四花，完整无碎，干爽，紅色，大个，品質差
100%。

二級陈皮：干爽，紅色，大块，碎的少，品質差80%。

加 工 保 管

将柑子三片或十字割开，将柑肉取出，晒至足干即可。这种叫
做三或四花陈皮，規格最好，应向卖柑小販宣传，收集时，須注意
規格。另一种是用手剝开柑皮的不完整的皮快，晒干即可，是二級
陈皮。保管时，注意干燥，防止发霉。桔絡分为“金絡”和“銀
絡”，以軟熟幼細“金絡”为好。晒至干爽，防止压碎。柑核要中
粒，均匀，干爽。

巴 戟

类 别 及 形 态

巴戟，又叫“巴戟天”“鸡腸风”“茜草科”，为多年蔓生草本，
自生于山野。地下根肥厚，供药用。茎高尺許，叶有柄，卵状，有
网紋，边缘如波状。初夏頂生黄色、不整齐的花朵，为总状花序。

性 能 及 产 銷 情 况

性味辛甘，微温，是一种强壮药，用于男子阳痿早泄，女子生
殖机能减退，月經不調等症。銷售全国，并可出口，为暢銷产品。
广西蒼梧、博白、上思、宁明、賀县等县有产，但过去均为野生，

由于連年采挖，不注意野生貨源，以致产量逐減，应逐步轉为人工栽培，大力宣传发展，以增加貨源。



鑑 別 方 法

巴戟外皮灰黄色，肉紫蓝色，柔軟，有連珠状，味甜的，为眞品。質堅实，不潤泽，味涩，无連珠状，心大而直的，为“括巴戟”，是伊貨。

品 質 規 格

大条肥壯，肉紫蓝色，起連珠状，有潤泽，心小，干爽无霉，无泥砂。

一級：如中指大以上的，品質差为100%。

二級：如中指大以下的，品質差为85%。

加 工 保 管

将生巴戟洗去泥砂，蒸約二小时，以身軟为度，晒至半干，即用木槌輕輕的打扁，晒足干即可。但捶打时，不得用力过猛，以免散碎。宜用木箱裝載，防止鼠咬和发霉。

黑 草

类 別 及 形 态

黑草，玄参科，又叫“鬼羽箭”，因采挖后变黑色而得名。为一年野生草本植物，春季发芽，一枝直上，青綠色，叶对生，似冬瓜仁大小。根幼小，入土很浅，有四张小叶貼近地面。夏季上端生

藍色或黃色花，花落結成羽形的小莢果，排列如箭狀，故又名“鬼羽箭”。

性能及產銷情況

功能清熱解暑，去痧氣。盛產於石龍、來賓、貴縣、橫縣、邕寧、百色區各縣。近來武鳴、宜山各地均有發現。歷年產量約三百担，近年來我區各縣均有發現，估計年產量約一千担。數年來由於嚴防山火，雜草高過黑草，不易發現，黑草內銷兩廣，主要外銷南洋各地。

品質規格

黑草分粗幼兩種，粗黑草大如中香骨，高一尺五寸左右，多屬內銷；幼黑草大如幼香骨，高一尺左右適合出口。

規格：干爽，矮腳，幼結，色鮮黑，無泥砂。

品質差：幼黑草為100%；粗黑草為65%。

加工保管

黑草晒干後，扎成小扎（約半斤重）即可，一般是采得黑草，堆放過夜，次日再行晒干，色更鮮黑。但不能搓傷，搓傷後，會失色，不夠鮮黑。保管方法也很簡單，在晒干後，扎好再用席包裝好成件。以免透風、變色。

山刁竹

類別及形態

山刁竹，蘿摩科，又叫“了刁竹”，但和北方所稱的“了刁竹”種類不同。系野生一年生草本植物。高尺餘，莖直，如中香骨大小，葉披針形，對生；莖葉均青色，有刺鼻香味。根須細長，淡

黃色。生在山坡野岭地方，春季生长，夏季采集。

性能及产銷情况

为治外伤的特效药（如蛇咬伤和各种骨伤、皮肤伤）。内銷两广，外銷香港、南洋一带。广西平乐、荔浦、恭城、富鍾、昭平、賀县、蒙山等县以及南宁、百色专区均有产出，年产量在一百担左右。



鑑別方法

山刁竹主要特征是：有刺鼻香味，身短，根須长，生长在旱地的，为真品。水刁竹生长在水边，刺鼻香味少，身长，根須短，带有腥味的，为伪品，不能药用。因两种形态相似，收購时，須注意辨別，常有药农把水刁竹参在山刁竹里面，收購时，須用鼻細嗅，以免收錯。

品質規格

干爽，无泥，有香味，全株根基叶相連。

加工保管

采集后，洗去泥砂，晒干，扎成小扎，每扎約四两，长度約四、五寸。如茎叶过长，可把茎叶复折数度再扎。起运时，要用竹篾装或用蓆包扎好，防止压碎。

千层紙

类别及形态

千层紙，又叫“千张紙”“木蝴蝶”，为产于南方热带地方的紫葳科的落叶灌木。叶羽状对生。夏季开黄色花。秋季結莢果，长二、三尺，弯曲如剑。枯时自然炸开，里面有叠层的薄紙状，故名“千层紙”。

性能及产銷情况

主治心气痛，胃气痛及清凉用藥。广西宜山、百色、桂林、平乐、容县各县均有出产，年产量約一千二百担以上，国内外均銷。

品质规格

一級：干爽，雪白，大张，无破烂，无皺折，无青黄、霉黑。

二級：干爽，白中稍黄，大中张，无破烂，无皺折，无青黄、霉黑，或小张雪白无皺折。



加 工 保 管

將已成熟的莢果采回晒干(即果壳已突面胀滿), 夾自然炸开, 开后, 再晒一、二日, 即得雪白足干的千层紙。若夾果不够老, 用錘开取, 或未經阳光曝晒, 紙質黃色的, 不合規格。保管时, 要注意晒干, 勿受潮湿, 以免变质和发霉。

山 奈

类 别 及 形 态

山奈, 又名“三奈”, 薑荷科(家种的砂姜切片晒干而成), 多年生草本。叶椭圆形, 头端尖, 有短柄, 两叶对生, 六、七月間生披針形的小苞, 苞中挺出一花, 花白唇瓣, 中心呈紫色, 清晨开放, 日沒凋謝, 翌日他苞又出一花, 經十余日开尽。根切片晒干, 供药用。



性能及产銷情况

性質辛溫, 无毒。效能溫中散寒, 止痛辟, 作香窜性的消化药。砂姜主要产地桂平、大新、崇左、馬山等县也有少量出产。生产季节在第四季度的末至第一季度, 为国内外暢銷品种, 宜大力发展生产,

組織收購加工。供应国内需要, 同时支援出口, 爭取外汇。

鑑 別 方 法

外皮紅黃色，內部白色，芳香气如樟腦味一樣，與其他食姜及山姜不同。

品 質 規 格

干爽，白色，成片，縮皮凸肉，有芳香气，无发霉，无沙泥。

加 工 保 管

將兩年生砂姜洗淨，用刀橫切成片，每片約厚一分，如切得薄，晒干后，容易收縮，不凸肉；如切得過厚，則久晒難干，因此，須注意加工方法。切片后，放在硫磺櫃熏磺一天，再攤入竹筥上晒至干爽，切忌用火炕焙，因炕過的片不僅變成黑色，且缺乏香气，每百斤生貨可晒得干姜十五斤。晒干后，用竹筥裝載，放在樓上干燥地方，以防发霉，如裝運時，宜改用麻包裝載。

雷 丸

類 別 及 形 態

雷丸，又名“竹林子”，為多孔菌科雷丸菌的菌粒，常寄生在竹根下（最近北流縣在白黎木下發現很多）。大者如栗，小者如豆，干燥后，為不整形塊狀。外皮褐紅色。

性 能 及 產 銷 情 況

雷丸味苦，有小毒。民間及中藥用作驅條虫、寸白虫的特效藥。四川、湖南、貴州等省有產，廣西多產在天峨、羅城、柳城、大苗山、北流等縣。

鑑 別 方 法

本品为菌核，外形呈不規則的圓块，外表暗黑或赤褐色，有微細皺紋，內部灰白色，有时呈淡橙褐色，并有半透明及不透明部分，交錯似大理石紋理。无臭，味淡，搗碎后，呈灰白色粉末。

品 質 規 格

干爽，褐紅色，或褐黑色，結实，无虫蛀，无掺杂。

加 工 保 管

挖取本品后，先用水洗淨，蒸热（因蒸过后容易晒干），然后在阳光下晒干，干透后，商品顆粒甚坚硬，容易破損包装容器。宜用麻袋裝載，以利运输，在貯运过程中，应注意保持干爽。

黃 精

类 别 及 形 态

黄精，属百合科植物，多年生草本。在山野自生，茎长一、二尺，叶长椭圆形互生，茎呈圓柱状。初夏叶腋生花，通常分岐为三、五梗，梗端生风鈴状的淡綠色花，这是圓叶的黄精。也是广西常見黄精的一种。取根加工后，可供药用。

性 能 及 产 銷 情 况

黄精性甘平，无毒，为潤肺生津的滋養緩和药。湖南、江西、广西均有出产。广西以靖西、田东、田阳等地出产最多，品質也較好，特别是馬山金釵黄精最有名。其余各县如德保、田林、隆林、凌乐、隆安、龙津、大新、崇左、扶綏、武鳴、都安、天等、上思、昭平、富鍾、宜山等县也有出产。年產約二千担，生产季节为

二、三季度。

鑑別方法

1. 內外顏色黃白，形狀似姜，有節，節中有掩痕，痕小，為真貨；味甜膩，帶有淡苦，掩痕大，是假貨。

2. 與玉竹有區別，玉竹細長，色黃，有似竹根的節，葉橢圓；黃精粗而短，有頭有節，葉如竹葉，肥大油澤；未蒸時色黃白，味甜帶痒感，蒸後，色黑而甜。

3. 偽品——“鷄頭參”（又名“必毒根”），外皮淡黃色，蒸後黑色，生食味麻，有毒，能致死。另有一種叫“益母姜”的，但葉莖的殘痕（即掩蓋）大，無甜味。



品質規格

形似大肉姜，肉肥大，色鮮黑柔軟，味甜，不分歧，油潤，心如柿餅狀，無發霉白，無虫蛀，無泥沙的較佳。

加工保管

將生黃精采回後，用清水洗淨，分青、黃色兩種，因青色黃的時間較長，黃色黃的時間較短。黃時，放入鑊中，水要浸至黃精面為度，黃一日一夜（撈起三幾顆，用刀切開，看黃精的心是否變成黃色，黃色便是透心，否則，還須繼續再黃），以黃至透心為度。黃到透心時即停火，次日有陽光時，攤在竹筧上曝曬，一邊曬，一邊用刀除掉黃精的掩蓋，並揀出已褪脫的黃精外皮。曬至五成干時，收回放入木甌內蒸約二小時，又倒出再曬，蒸了又曬，曬了又蒸，如此經過五蒸五曬後，即成商品黃精。但一般都是三蒸三曬。

据云馬山金釵黃精系九蒸九晒，因而馳名。在第一次煮黃精時，剩餘的水，用布過濾，去掉泥沙雜質，再放回鍋中煮成膠質，用盆貯留待用。在未次晒時，將黃精放置盆中，每百斤用雙酒半斤撈勻，再把存貯的黃精膠和黃精攪勻再蒸，蒸足二小時後，倒在竹筴上，晒至爽身便合。收貯時，置放瓦缸或瓦塔內存貯，不會發霉變質。如能放在乾燥地方則更佳。根據“中藥的科學研究”一書所說：黃精之所以需要多蒸多晒，主要為了達到完全糖化的作用，這種加工方法是有一定的科學性的。故加工時，必須明白這一道理，否則會影響到藥用的療效。

注意：第一次煮時，熟透與否關係到整個品質良莠問題，故宜特別注意。

天 門 冬

類 別 及 形 態

天門冬，為百合科，多年生蔓性草本。地下莖簇聚成肥大的條莖，為長橢圓形；地上莖細長，常纏繞着他物，莖有變形如葉狀。果實為小豆大的漿果，初為白色，熟則變紅，內含黑色種子，藥用其薯。



性 能 及 產 銷 情 況

天門冬味甘甜，含多量的澱粉及糖質，為強壯藥。有解熱、鎮咳、利尿等效。產於廣西百色、羅城、隆林、都安、崇左、寧明等縣，歷年產約一千五百担以上。其中尤以隆林、都安、崇左等縣產量較多，品質也佳。本品過去銷往全國各地，一部分還出口。

銷往南洋，如加工得法，使品質明亮，細滑，銷售量更可擴大。

鑑 別 方 法

根多數叢生，呈紡錘狀，肉質肥大，表面淡棕色，橫切面為白色，有細圓易斷的心，味略甜。

品 質 規 格

一級：大條，肥壯，細滑，無霉白，如中指粗，長三市寸以上，色淡黃，透明，光亮，沒有硬皮及生心（即心尚未蒸熟）。等級差價為100%。

二級：大，中條，肥壯，細滑，如次指及無名指粗，長二市寸以上，黃色透明，光亮沒有硬皮及生心。等級差價為90%。

三級：中，小條，稍瘦身，無硬皮，無霉白，如小指粗，在一市寸半以上，色黃或紅黃，稍透明，無硬皮。等級差價為80%。

附注：無論何級天門冬，均必須保持濕潤度，如果過於足干，裝箱容易折斷，過濕又容易發霉白，故所含水份以6—8%為最適宜。鑑別濕干的方法是：用手緊握不粘實，放手時，仍能散開的，才適合規格。

加 工 保 管

用瓜刨一次生刨；將表皮及硬皮刨去後；洗淨，去掉膠質，熏磺至軟熟透肉心為度，在陽光下曬至四、五成干，再熏磺，熏後，再曬干即可。

本品因價格較高，一、二等貨必須用木箱裝載，每箱以淨重一百五十市斤為宜。箱內衬上油紙一層，箱口要蓋一層油紙，并另蓋一層紗紙，以保護箱面的天門冬不受磨擦。

玉 竹

类别及形态

玉竹为百合科多年生草本，自生在山野树蔭。根茎小結节，圆柱状或略扁，但外形有类似竹根的短节。茎高一、二尺。叶互生，卵形或长椭圆形，有平行脉。初夏叶腋生淡綠色小鐘状花，下垂。果实为球形黑青色的浆果，根供药用。



性能及产銷情况

玉竹味微甘，是一种滋养强壮药。产河北、内蒙、陕西、甘肃、江苏、安徽、湖南、云南、广西等地。产北江、連州、乐昌一带的，名为“西竹”；产河北、北山一带的，名为“海竹”或“津竹”；产湖南的，名为“广竹”，广西全县、兴安、凌乐等县也有出产。

鑑 別 方 法

多成长条状，色黄，有似竹根的节，形略扁，半透明，味甘而潤。

品 质 規 格

大条，肥黄而明亮，身干油潤，无沙。

加 工 保 管

春日挖取玉竹的根茎后，用水洗净外皮泥土，除去根須，經熏

硫磺一昼夜后，放置阳光下晒干。干燥后的玉竹，可用木箱装载，放干燥地方，入夏宜常检查，预防受潮，发霉变质，在产区收集的，宜干透，否则色易发黑。

干 姜

类别及形态

干姜，为蓴荷科植物的干燥根茎，原植物为多年生草本。高达三尺左右，叶披针形，尖端锐尖，平滑无毛。夏日顶生穗状花序，苞略圆形；萼呈筒状，一侧分裂；花冠橙黄色，具斑点，唇瓣紫色，有白点，三裂；雄蕊暗紫色。根茎块状，在旧历十二月，当茎叶枯萎时掘取，晒干后，供药用。

性能及产销情况

干姜味辛辣，性温。为芳香性健胃药和驱风药，有镇咳、祛痰、镇吐的作用。本品全国均有出产，广西多产于桂平、江口、平南、贵县等地。应积极收购加工，以满足药用。

鉴别方法

本品为扁平、分叉如裂指的块状物，各叉顶端均直留一凹形茎痕，栓皮灰色，粗糙，具纵皱纹及明显的环节，味香而辛辣，为日常生活中常用的生姜的加工品，极易鉴别。（立冬后才能加工，故称冬姜）

品质规格

干爽，肉厚，明净，肉如铅色，无沙泥。

加工保管

在冬季挖取茎叶和枯萎的根茎后，用水洗净，煮透捞起，晾干外面的水份，入柜熏硫磺，再在日光下晒干。用竹笠或蓆袋装载，放在干燥处。

相思豆

类别及形态

相思豆，属荳科。纏繞性，多年生，长可丈余，叶为偶数的羽

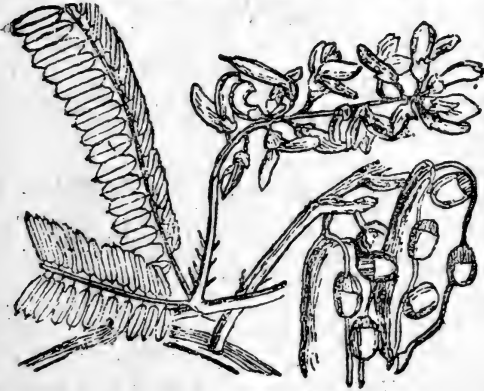

状复叶，小叶长圆形，每一叶梗上对生八片至十五片。花梗插在叶腋間，梗的頂端，开似蝴蝶的小花，白色，有时带紅色，連綴成总状花序。果实为荚果，长寸許，寬闊稍扁，中藏种子四至六粒，即相思豆。豆形圓似球，坚硬

有光泽，一端紅色，另一端黑色甚美丽。老熟时，采集晒干，作药用。

性能及产銷情况

性質苦平，有小毒。效能杀虫，驅痰，解毒，并作眼炎药。广西田阳、扶綏、隆安、宁明、崇左、百色等县均有出产。产季为每年第四季度。历年产量約一百三十担。本品向来銷往华中、华北、西南等地方。

加 工 保 管

采摘后，置阳光下晒干，放干燥地方，勿近潮湿，提防发霉，用麻包装运，勿用席包，以免损耗。

品 质 规 格

干爽，红身，黑腹，粒圆，光亮，饱满成熟，无发霉。

土 茵 陈

类 别 及 形 态

原属野生植物，也有部分家种。茎高尺许，叶对生全缘，长椭圆形，茎圆而直，略带紫色，茎叶均有幼细的绒毛，并有薄荷香味，俗称“龙脑薄荷”，不是菊花茵陈蒿，全株供药用。

性 能 及 产 销 情 况

性味甘辛，无毒。效能清湿热，有解热发汗作用。广西柳州专区及岑溪等地均有产，运销广州及外销香港、南洋一带，产期每年五月间，采取茎叶阴干。

鉴 别 方 法

茵陈茎高一尺五寸以内为矮脚；尺五以上为高脚，叶细，青绿色，叶厚而粗，茎略方形，无香味的，为假货。

品 质 规 格

一級：（矮脚）：干爽，青綠色，帶有須根、无沙泥。

二級：（高脚）：干爽，青綠色，帶有須根，无沙泥。

加 工 保 管

将土全株茵陈洗净泥沙，阴至干爽为度。阴干后，扎成小扎，再将各小扎捆成大扎，用草席封固，外捆草绳，以便运输，勿近潮湿地方，以防潮变。

白 茅 根

类 别 及 形 态

白茅根，属禾本科，宿根草本。春日生茅叶，高一至三尺，叶丛生，类稻叶。茅叶未生出前，茎上密生白毛穗，俗称“茅花”。地下根茎牵连多数竹节，色洁白，故名白茅根，供药用。

性 能 及 产 销 情 况

性质甘寒，无毒。效能泻火消瘀，凉血止血，用作利尿及止血药。广东及江西等省有出产。广西各县均有出产，每年立秋后农闲时期采收。历年产量约三千担。

品 质 规 格

身长一尺五至二尺为度，雪白，无衣，干爽，白色粗肥，无霉黑。

加 工 保 管

挖掘后，洗净去毛须，晒至足干为止。晒干后，扎成小扎，将小扎合成大扎，用草席包装，草绳捆扎，以利运输，勿放潮湿地方，以防发霉。

甘 菊 花

甘菊，又叫“野菊花”，属菊科，为菊花的一种。多年生草本，自生在山野间。花黄色，花朵细蕊如蜂巢，中有细子，气香甜甘，供药用。

性 能 及 产 销 情 况

性质甘苦，微寒，无毒。效能熄风，降火，除热，去翳膜，疗目疾，逐瘀风，散湿痺。广西各县均有出产，到每年秋季的时候，花盛开于山野，为数颇多，产量极大。近年各地均作药菊代用配方，销路亦大。

品 质 规 格

干爽，金黄色，大朵无碎，无坏，无梗，无叶为佳。

加 工 保 管

将花剪去枝梗，先入硫磺柜内熏过后，用竹筴摊薄，晒干。也有先蒸过后，再放入硫磺柜内熏，然后晒干。此法能使花瓣不脱，完全成朵。宜用竹篮装载，外加草蓆封固，再用草绳捆扎，以免压碎。宜放在干燥地方，以防湿发。



前 胡

类 别 及 形 态

前胡，又名“全胡”，繖形科，防葵属，为多年生草本，自生
在山野間。茎高三、四尺，叶为羽状复
叶，卵圓形，或作披絨形，末端带尖，边
緣有锯齿。入秋开紫色五瓣細花，連綴如
繖状。本品外面色污黑，內部白色，有芳
香气，味带微苦。



性 能 及 产 銷 情 况

性質微寒，无毒。效能散风化痰，下
逆气，治咳嗽，用作祛痰药。前胡省外产
地为浙江、杭州、河南怀庆、信州等处。
广西各县均有出产，以贵县出产的品質較
优。横县、石龙較次。产季在春季二月，
产量很大，少数运銷广州、香港等处。

鑑 别 方 法

前胡外皮污黑色，內部黄白色，起菊花心，柔軟气香。如梗是
硬心的，即土独活之类，不是前胡。

品 质 規 格

干爽，条粗如大指，肉带黄白色，无虫蛀，无发霉，无沙泥。

加 工 保 管

将生前胡置阳光下，晒至足干为度。装包宜用竹筐，外加草蓆

封固，用草繩捆扎，放置干燥地方，勿近潮湿，以防变坏。

巴 豆

类别及形态

巴豆，又名“江子”，为大戟科的常绿灌木。树皮光滑，叶作尖椭圆形，边缘有细锯齿，基脚部有蜜腺。花为绿色，短梗穗花，雄上雌下。果实分三房，各房中有一种子，子为卵圆形，外披赤褐色子皮，中有黄褐色的仁。气味有刺激性，味辛烈如油状，供药用。



鉴别方法

果实分为三房，各房中有一子，子为卵圆形，皮外黄褐色，子皮赤褐色。四川巴豆皮如波扣，椭圆形，色灰黄色；

广西产的小巴豆身光滑，粒较小，仍分三房。但因皮薄干爽后，果仁自然爆开，仍含有油分。大巴豆广西也有出产，品质和外地一样。

性能及产销情况

性质辛温，有毒。效能治顽固性便秘，攻痰，积泻，治寒毒，为著名的峻下剂。四川出产较多，广东龙门、从化均有出产。广西永福、横县也有出产。可运销国内各地，八、九月间为产季。可以适当发展生产，转为人工试种。

品 质 规 格

干爽，外皮黄褐色，粒头饱满足肉，无空壳。

加 工 保 管

采摘后，阴干，用麻包装载，勿近潮湿，以防发霉。

莪 术

类 别 及 形 态

莪术，属姜黄科，为蓬莪术的根。春季自宿根抽茎，其叶颇类姜黄而稍狭，两面有茸毛。夏季自茎旁开红色花，为芋头状的地下茎。根下附生的薯，叫“莪苓”见本书九十页，桂玉金，均供药用。



性 能 及 产 销 情 况

性质苦平，辛温，无毒。效能破血瘀，散气结，治症瘕，用作芳香健胃药。我区横县、邕宁、上思、龙津、大新、宁明、崇左、扶绥、隆安、武鸣、马山、都安、上林均有出

产，九、十月生产最旺。立春后，不能挖取，因这时已萌芽身松。年产量约六千担左右，销售华北、华南及香港各地。近年各地只挖不理，至产量日减，应向群众广为宣传，挖时留根，保持继续生长。

鑑 別 方 法

晒干后，外部黄褐色，内部肉蓝黄色，質堅，重身，个头均匀，大如白鴿蛋。（有一种形似莪朮，皮粗而厚的，是假貨）

品 質 規 格

干爽，堅實，成个，不能大于鷄蛋。光滑，无須，无虫蛀，无破碎，无泥沙，最小以中指大为度。

加 工 保 管

將生莪朮去淨須根，放入鉄鍋，用清水煮熟，以熟透为度，取出置阳光下晒至足干。用麻包装載，貯放勿近潮湿，以防发霉。本品最易生虫，注意随时检查。晒干后，用谷壳放入春臼春过，去淨須根，使身光滑，篩去谷壳即可。

桂 玉 金

类 别 及 形 态

桂玉金又名“莪苓”，属囊荷科。是莪朮根部附生的薯，它的效力比莪朮大，行銷广州、香港、南洋一带，国内东北各省均亦需要。惟各省不叫“莪苓”，均称“玉金”。广西出产的“莪苓”样品，經卫生部化驗后，証明和温州“玉金”的品質一样，故又名桂玉金。

品 質 規 格

干爽，成只，堅實，肥壯，身滑，略长形，皮有細紋，黄褐色，飽滿有肉，肉白黄色，有光泽。无破碎，无虫蛀，无沙泥，无霉黑。

加 工 保 管

将生“蕘苓”置于鉄鍋，用水煮至熟透为度，取出在阳光日晒至足干，包装保管与蕘术同。

山 豆 根

类 别 及 形 态

山豆根，豆科，为常綠亚灌木，自生于深山树下。茎柔軟，高一、二尺，叶互生，为奇数羽状的复叶；小叶卵圆形，有长柄；夏日叶腋开花，色白如蝶，簇生穗状花序。果实为荚果，色紫黑，中藏种子一粒。根长尺許，外色暗褐，内色白黃，根供药用。

性 能 及 产 銷 情 况

性質甘寒，味苦，无毒。效能泻热解毒，治喉风，疗咽痛，为解毒药。盛产于百色、凌乐、田林、田阳、靖西、德保、田东、平果、隆安、都安、馬山、武鳴、宁明、龙津、大新、崇左、扶綏、上思、宜山等县，估計年产量达一万担以上，可随时采集。銷售四川、广州、东北各省，外銷香港、南洋一带。

鑑 别 方 法

真的山豆根外皮灰黄色，肉白色，味极苦。假的味带澇，不苦。（平乐地区习惯将“金鎖匙”当山豆根用，但“金鎖匙”的味道甘而不苦，实与山豆根效用有别）

品 质 規 格

外皮灰黄色，肉白色，味极苦，干爽，粗条，无阳枝。无须根，无发霉，无虫蛀，无泥沙。

加 工 保 管

将生豆根剪去长须幼根，洗净泥沙，剪去阳枝，晒至足干。

白 芥 子

类 别 及 形 态

白芥子，十字花科芥属，一年生草本。高达三尺，叶为长椭圆形或长圆卵形而尖，有长柄互生。夏初叶腋出长梗，开带黄色白花，花冠及萼各四枚，作十字形。雄蕊四长二短，果长角，赤色，子大如粟米而色黄白。子实可供药用。



性 能 及 产 销 情 况

本品辛温，无毒。医药上用于祛痰、利气及镇痛；产于张家口及绥远等地。本区近年来容县、北流、玉林等地亦有栽植者，但产量不多，应适当发展。

鑑 别 方 法

白芥子的颜色一般为米黄（即白中微带极浅的黄色），颗粒比苏子大一半左右，外披半透明的韧皮，内为两半球形的种子。子叶及胚，用口嚼之，其味辛辣而窜。

品 质 规 格

色米黄，大粒均匀，干爽，无杂质，青子及黑子少者为佳。

加 工 保 管

采集枝荚后，在阳光下晒干，打出种子即得。用麻包装载，放干燥地方，以免受潮后起油。

皂 角 (附：皂刺片、皂角子)

类 别 及 形 态

皂角，属豆科，为皂角树的荚，树为落叶乔木。高达二丈余，自生于山野，干枝多刺，长三、四寸许，刺上更歧生小刺，坚锐锋利。叶似槐叶，为一重至两重的羽状复叶，小叶全边为卵圆形，或长椭圆形，大五、六分，约有二十片。夏间叶腋发淡黄绿色的蝶形扁平小花，连缀成短穗状，果实为褐色扁平的荚果，内有种子约十颗，荚果及核和木刺都作药用。



性能及产销情况

性质辛咸温，有小毒。为宣通窍，搜风痰，用作冲动、杀虫及喷嚏药。皂刺片气味辛温，功效与皂荚略同，但其锋锐直透患处，治溃散、痈疽、恶疮等。皂角有大、中、小之分，小皂角（即猪牙皂荚，以其荚小如猪牙，故名）入药用；中皂角有肉而粘，并有辛辣味，亦可用一部分，但目前销量不多。小皂角产于陕西、兴安及汉中和四川、湖北等地，我区全县、龙胜、永福、凌乐等县均有出产，但数量不大，全区历年产量仅二百担，在我区内已供不应求，宜加

强收購，并逐步轉为人工栽培。大、中皂角我区产量甚多。皂刺片（即以皂角刺削片）为药用主材，暢銷国内外，年产量約五百担。

鑑 別 方 法

小皂角又名“小牙皂”，栗壳色，質坚硬，每只闊約四市分以下，长三市寸左右，莢直而厚，多肉而粘的为上等。中皂角扁形褐色，每只闊八市分，长三、四寸，拗开有辛辣味。无气味者不能收購。皂刺片要紫紅色，或褐紅色，刺心有粉。

品 質 規 格

小皂角：干爽，栗壳色，質坚硬，肉多而粘，味辛而烈。

中皂角：干爽，褐色，扁形，闊八分，长三、四寸，有辛辣味，有粘質。

皂刺片：干爽、紅褐色或紫紅色，斜級，全尖，薄片，空心有粉。

加 工 保 管

皂莢采集后，攤在竹筩上晒干。皂刺片将皂刺用鋤刀斜鋤成薄片，使成长針形，其銳刺的尖不用鋤，称为“全尖”。鋤后晒干。小皂角、中皂角及皂刺片俱用竹篾裝載，放在楼上干燥地方，如放地下亦要用木板墊高，以免霉变。付运时，小皂角及皂刺片可用麻包裝載，中皂角則以蓆包封运。

柯 子

类 别 及 形 态

柯子，使君子科，为柯子树的果实。色褐黄，如卵圆形，类似榧实，有大纵稜，皮厚，有皱纹及光泽，内部坚实带黄色，味苦，果实供药用。

性 能 及 产 销 情 况

性质苦温，无毒，效能敛肺，瀉腸，用作泻痢药及收敛药，又治赤痢、腸粘膜炎。如咽喉不利，含数枚可愈。近年来，云南和广东多产，足够全国药用需要。广西邕宁、桂平亦有出产，产季为每年第三季度。

品 质 规 格

干爽，中粒，黄色，皮厚，有皱纹。

加 工 保 管

采集后，晒至干爽，用麻包装运，不致损耗。

防 杞

类 别 及 形 态

防杞，鬲铃科，多年生蔓草。野生，茎有毛，叶有不同卵圆形或矩形。夏日叶腋生青白色小花。有聚繖形花序。果实成熟时碧黑色，为倒卵形的蒴果。地下根茎供药用。广西出产的为木防杞。

性能及产銷情况

性質辛平，無毒。效能利尿，治水腫、淋疾。廣西寧明、玉林、平南、岑溪、博白、蒼梧、北流、貴縣、藤縣、容縣均有出產，年產量一千担左右。秋季為產期，可銷全國各地，外銷香港、南洋一帶。

鑑別方法

防杞：內肉白色，有粉質，橫切有菊花心紋，有苦味。有草藥名“下山虎”的，其根極似防杞，但味帶甜而無菊花心紋。凡有類似防杞，但無苦味，無粉質，無菊花心紋的，都是假貨。青木香極似防杞，因其味道亦苦，且有菊花心紋，也有些粉質，但分辨時，除察看是否大條，菊花心紋是否顯明外，還須權衡輕重，如系細條，身輕，菊花心紋暗而不顯，用火燃燒有香味的便是青木香。（汗防杞的外部白色，內部黃色，類桔梗根，內有黑紋，以白色輕虛的為良）

品質規格

干爽，大條，開邊，肉白色，身結有粉，味苦，橫切有菊花心紋，每條長度五市寸。

加工保管

挖回後，洗去泥沙，用鋸截成五市寸長一條，大條的可（直徑一寸）鋸成兩片（即開二邊），漂水一天，晾干，即入櫃熏磺，熏至透心，以竹筴承墊，在陽光下攤開，晒至干爽。本品忌潮易霉，須注意翻晒。

旋 复 花

类 别 及 形 态

旋复花，属菊科，为多年生草本。多生于原野的湿地。春日生苗，茎长一、二尺，多一株一茎，有时出二茎。叶无柄，形若披针，边缘有粗锯齿，微有毛，皆互生。至夏梢端开黄花，其形若菊，排列为头状花序，花架周围呈舌状花冠，中心的花为筒状花冠，它的花可供药用。



性 能 及 产 销 情 况

性质咸温，有小毒。效能下结气，消痰，用作健胃祛痰药。广西贺县、富钟、桂平、贵县、横县等县均有出产，行销广州，外销香港等地。产季在七月间，年产量约五百担。

品 质 规 格

干爽，色金黄，花朵结实，不脱落。无枝梗，无霉黑。

鉴 别 方 法

有水复花，主要产在浙江、上海，本区亦有发现，但水复花的花蕊软如绒毛，真复花的花蕊硬性结实，花面突起如馒头形。

加 工 保 管

将花朵采回后，摘去枝叶，置于锅中蒸过（或从开水中拖过亦

可)，花朵方能堅牢不脫。放陽光下曬干，顏色才比較好，但花瓣易散。如蒸后天雨，用硫磺熏過，保持顏色黃淨、花朵堅牢不脫。干復花宜用草席包或竹筴裝載，每件五十斤或一百斤，外加草繩捆扎，以利運輸。宜放在干燥無潮地方，以防發霉變質。

薄 荷

类别及形态

薄荷，唇形科，植物薄荷，為野生、自生或栽植的宿根草本。高1—2尺，極易繁殖。原植物莖呈方形。葉對生，有柄；葉片卵形或長橢圓形，端銳尖，邊緣有鋸齒，基部楔形，兩面都有油點，葉面深綠色，葉背色帶紫，葉脈為網狀脈，主脈凸出。花集生于葉腋，排列成輪繖花序；花萼鐘狀，五裂，外面及邊緣有毛，花冠淡紫色，唇形，四裂，上唇較短，雄蕊四個，一樣長短向外伸出，雌蕊柱頭二裂。小堅果橢圓形，淡褐色，將葉揉搓，有特異而強烈的香氣及清涼味。



性能及产銷情况

性質辛溫，無毒。為清涼，發汗，解熱，驅風，健胃的藥劑。主要產地為江蘇太倉及江西吉安一帶。廣西、平南、桂平及廣東亦有出產。由於本植物易于繁殖，因各產區的土壤和氣候不同，有一年收割三、四次，也有一年收割二次的。據一九五〇年全國統計，僅蘇南（將本品提煉為薄荷油）產量即有一千八百六十八担左右，

为输出的工业原料之一。能提成薄荷脑，銷途很大，应大力进行繁殖。

鑑 別 方 法

本品的鑑別方法除按植物的形态辨別外，揉搓叶子时可聞到强烈的薄荷香气的，为佳品。以舌試之，初則有灼热的感觉，后来就感到清凉。

品 質 規 格

有紅梗薄荷和青梗薄荷两种。其中以嫩叶的紅梗薄荷較好，在紅梗薄荷中，又以头刀者較好（即第一次采割的嫩叶）。

加 工 保 管

本品采摘后，以风干最为合适，勿近高温和曝晒，因为經高温和曝晒后，叶片易碎，叶中的芳香油会大量揮发，影响治疗效果。风干后的薄荷，最好用竹筴装载，然后用席片包封，勿靠近潮湿或高热地方，以免发霉和失去香气。

木 別 子

类 別 及 形 态

木別子，葫蘆科，药用木鼈的种子。茎蔓生，每岁一枯，但根不死，春生苗为藤生。叶有五裂，青色面光，四月开黄花，六月结实。生果青色，熟果紅黄色，果肉上有軟刺，每一果实有核三、四十枚，形扁，大如棋子，作鼈及蟹状。果仁青綠色，青核扁平，形圓而不正，或作龟鼈状，大六分至八分，厚一、二分。壳的边緣高起；表面粗糙，有似網的脉理，中藏子叶，咀嚼有声时，乃子叶含有較多的黄色油。

性能及产銷情况

性質甘溫，無毒。效能治瘡消腫，用作瘡瘍、折傷藥，消結腫惡瘡，生肌，止腰痛，治婦人乳痛及肛門腫痛。廣西主要產地為桂平、博白、藤縣、貴縣、凌樂等縣，及百色、南寧兩專區內各縣。歷年產量為三百担左右。產季在每年第三、四季度。本品亦有大部分為家種的。



鑑別方法

形狀象鼈，黑色無白殼，體大有肉。白殼的太嫩，不合規格。

品質規格

干爽，黑色，有紋，體大有肉，無白殼。

加工保管

將成熟的果實破開，除去外殼和核。由於囊中膠質多，要曬到半干才容易剝出，不能用水洗，因見生水即臭，油會變質，不能藥用，可用沙踩去膠質，曬到干爽為止。放干燥地方，以免發霉變質。運送時，可用蓆包封好。

桔 紅

类别及形态

桔紅，属芸香科，为常綠乔木。枝有刺，叶綠，表面光泽，比柑叶稍厚。树高一丈多。以广东化州賴家园所产的最好；有黄毛、白毛两种，通称化州桔紅。近年来，广西陆川、博白、北流各县农民向广东化州接种繁殖，已經有毛桔紅出产。

性能及产銷情况

有理气，化痰，止咳的功效，用作芳香、健胃及发汗药。由于正副毛桔紅产量有限，广西目前年产量約十五万扎，远不能滿足药用需要。因此，历来就有采用无毛酸柚加工成桔紅，称“青光七爪”。但“青光七爪”的效能和毛桔紅稍有差别，山东用作代替陈皮用，产量极大，估計年产量約有五百万扎。每年六月間，就应組織收購加工。

品 质 規 格

有毛茸，色青，皮幼，薄片均匀为佳，每札十片，其等級如下：

一、正毛七爪：

一級：厚毛每片对折两尖端长度七市寸以上

二級：厚毛每片对折两尖端长度六市寸以上

三級：厚毛每片对折两尖端长度五市寸以上

四級：厚毛每片对折两尖端长度四市寸以上

二、副毛七爪：

一級：疏毛每片对折两尖端长度七市寸以上

二級：疏毛每片对折两尖端长度六市寸以上

三級：疏毛每片对折两尖端长度五市寸以上

四級：疏毛每片对折兩尖端长度四市寸以上。

青光七爪：色青，皮幼，薄片，均匀，每扎十片。

加 工 保 管

果实以幼嫩为好，未成熟时，普通以围径八寸左右就能采摘，八寸以下可割成七爪或五爪紅一片；八寸以上，可割成两片。加工时，先将果实拖过热水，取出，用特制的桔紅刀割片，每只割十四刀或十刀即成。用插刀依照割綫破开，取出果心，再用果刀修成均匀薄片，叫做生片，这是加工的第一步。将生片排列在焙爐里焙干（約半天時間）后，取出以水洒湿，使其回潤不脆，然后逐片展平对折，再放入焙爐焙干后，取出排在地面上，使它回潮整平。十个扎成一扎。在包扎工作上，过去用麻捆扎，松而不紧，装运不便，应改用木夹扎，減少装載面积。保管时，应时常焙火，以免发霉，不能用阳光晒，以防变色。

谷 精 珠

类 别 及 形 态

谷精珠，为谷精草科，自生于池沼，或水田的附近。叶丛生一株，歧分数条。头端尖似蘭草，长三、四寸。秋天从叶中間抽是几根茎，长五、六寸，頂上有小球——多数鱗片集合而成。每片之間，有綠白色小花，开放如点点小星。开花后結果实，果子成熟时，随即落地。

性 能 及 产 銷 情 况

辛溫，无毒。为清凉性明目药，有消炎作用，专用于各种炎症性眼病，翳障，羞明，赤涩等症。产期在夏秋两季，估計年产量約一百担左右，行銷全国各地，并能出口外銷香港，澳洲，南洋等

地，銷路很大，應大力收購。

鑑別方法

谷精珠，形如珠紐，灰白色，梗青綠色，如飽子狀。

品質規格

干爽，結實，面拱底平，大粒，飽滿，如鞋扣大，灰白色，無破爛，無枝梗，無霉壞。

加工保管

將新鮮的谷精草收割後，用剪刀剪下枝條，剪時，留下花底莖長底一分左右，置陽光下曬至透干為度，曬干後，用麻袋裝載，存放在

干燥無潮處，以免受潮變質。

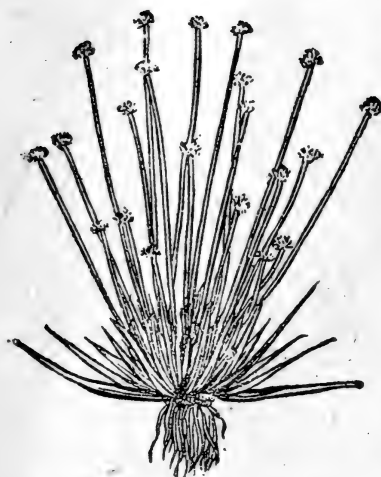

桔 梗

類別及形態

桔梗為桔梗科植物，多年生草本。莖高約三市尺。葉無柄，長卵形或廣披針形，邊緣有鋸齒。秋季頂梢上着生青紫色或白色五裂的鐘狀花，雄蕊五枚，柱頭五裂，子房五室。蒴果球形，根供藥用。

性能及產銷情況

桔梗味辣苦，微甘。為祛痰藥，對咳逆有效。產區為江蘇、山

东、华北等地。广西柳州、桂林、梧州专区各地均有出产，年产量约二千五百担。

鑑 别 方 法

本品略呈紡錘形，稍弯曲，常有分枝，外表近白色或浅黄色，有横縐紋，并有絞状的纵縐紋。根上端有茎基，稍庞大，并带牙痕，質輕，易折断，折断面粗糙，有微臭，味微甜而后苦。

品 质 規 格

干爽，細头，肥大洁白，无发霉，无虫蛀者为佳。

加 工 保 管

于每年春秋二季，挖取四至五年生的根，削去木栓层（即粗皮或黑皮），用硫磺熏过，晒至干爽，用竹笠装载，放在干燥地方，避免发霉变质。



柴 胡 (附：草胡)

类 别 及 形 态

柴胡，繖形科植物，野生多年生草本。其原植物有北柴胡及南柴胡等种，南柴胡茎高约三市尺，叶互生，披针形，叶脉成平行状，叶面粉绿色，夏秋开黄色小花，果实椭圆形侧扁，冬月采挖其根，供药用。

性能及产銷情况

柴胡有特異芳香，中医用来散风，解热，平肝，截疟，味苦平，产于我国河北、山西、内蒙一带。以河北来说，一九五〇年估计年产量约一万五千六百九十五担，本区以武鸣、贵县出产最多，只供区内销售，收购量不多。



鑑別方法

根細弯曲，分枝稀少，灰紅棕色，全体有縱橫縐折，根头上的橫縐尤为显明，易折断，带纖維性，內面显黃白色，髓部与木質部分明，味淡薄微苦。

品質規格

本区出品的規格分两种：（一）柴胡头。（二）柴胡枝。

柴胡头：干爽，灰紅棕色，无泥，无根須，質充实者为佳。

柴胡枝：干爽，枝短，色黃綠，无断碎者为佳。

加工保管

挖取柴胡头根后，洗去根上泥土，放在阳光下晒干，即可用竹筩裝載。柴胡枝除洗净根上泥土及晒干外，最好以小捆扎好，避免枝条折断。两者均应放置干燥处，防止虫蛀和霉潮。

草胡只贵县一地有出产，外銷越南，在春末采集，品質規格是：青綠，有叶，不霉黑，嫩株以茎高不过一尺五寸适宜，国内药用不多，故銷路很少。

龙胆草

类别及形态

龙胆草，属龙胆科植物，多年生草本。茎高一至二市尺，叶对生，无叶柄，披针形，或长卵形，头端尖锐，叶脉三条。秋季在叶腋或顶生碧绿色筒状花，果实为纺锤形的蒴果，根供药用。

性能及产销情况

性味苦寒。用以解热，益肝，明目，治黄疸及治疳药，又可用作苦味健胃剂。国内产于浙江、江苏、山东、内蒙一带。广西临桂、田林、百色、大苗山、石龙、凌乐等县都有出产，根据一九五五年调查研究材料，年产量约四百五十担，产季九、十月。近年由于各地群众，挖后不予护理，致产量渐减，应加强护理工作。



鉴别方法

龙胆草的根茎外表灰棕色，有不规则的纵纹，上端有痕茎或残茎，两侧和下端着生多数细长的根，根长约三至六市寸，粗约一分左右，外面淡棕或灰棕色，有微细的纵纹，并有支根残纹痕，质柔韧，干燥时易折断，断面为黄白色至淡棕色，味极苦。

品质规格

老黄色，阴枝肥壮，干爽，无泥，无阳枝，为优品。色暗褐，根疏，为次品。

加 工 保 管

挖取龙胆草根后，先将阴枝洗净，剪去阳枝，然后放入磺柜熏硫，熏足一天，晒至干爽即得；本品干燥后，可用竹筴装载，外加席包封盖，或取双席包装载，放干燥地方，避免受潮和发霉。

淫 羊 藿

类 别 及 形 态

淫羊藿，小蘗科，多年生草本。自旧根丛生，茎高尺余，春日生叶及穗，一柄有三枝九叶，叶为卵圆形，大二、三寸，象杏叶，边缘有细锯齿。夏月茎上开淡绿色四瓣花，叶供药用。



性 能 及 产 销 情 况

性质苦寒，无毒。效能补命門与阳事，治阴痿，强腰膝，专作强壮药。广西桂林、恭城、八步都有出产，产季五至六月。销往广州、香港等地。

品 质 规 格

干爽，青绿色，有光泽，叶背灰白色，扎成小扎。

加 工 保 管

采摘枝叶，阴晾风干，干后，先扎成小扎，再将各小扎捆成大扎，用草席封好，以利运输，勿置潮湿地方，防止发霉。

槐 花 (附: 槐角)

类 别 及 形 态

豆科，落叶乔木，高二、三丈，叶作羽状，复叶作长尖卵圆形，互生。夏季在叶腋间开黄白色蝶形花，成圆锥花序排列，熟后采收，即槐花。花后，结似豆的荚，果长二、三寸，作连珠形荚，内有扁平种子，即槐角。槐花、槐角都供药用。

性 能 及 产 销 情 况

槐花性质苦平，无毒。效能泻热凉血，用治五痔及作一切下血药。槐角性质苦寒无毒。治肠风，便血，疗内外五痔，用作祛风解热药。广西各县均有出产，以全州、临桂出产较多。广东连州、东陂、乐昌亦有出产。槐花产季五月间，槐角产季九、十月间。



品 质 规 格

槐花：干爽，青黄色，净花无枝梗，无杂质。

槐角：干爽，黄绿色，无枝梗，无杂质。

加 工 保 管

先用火将花慢炒，炒后，用双手搓去梗枝，然后置阳光下晒到干爽为止。槐角采集后先去枝梗，在阳光下晒干。最好用麻包装载，勿放置潮湿地方，以防发霉。

夏 枯 球

类 别 及 形 态

夏枯球，又名夏枯花，属唇形科，山野的宿根草。茎成方形，高七、八寸到一尺，叶对生，成长椭圆形，前端尖，边缘有细锯齿，叶腋多毛茸。茎顶叶腋丛生淡紫色或白色唇形花，短而大，有穗状花序。此草到夏天枯死，所以有夏枯的名称，花供药用。



性 能 及 产 销 情 况

性质苦辛寒，无毒。效能清肝火，散结气，退寒热，明目，用作瘰疬解凝药。夏季为产期，七、八、九月广西各地均有出产。

品 质 规 格

净花，大朵，干爽，无枝。

加 工 保 管

只要采摘花朵，以剪去梗，晒到干爽为度。勿放近潮湿处，以免发霉。用竹筐装载，外加蓆包封固。

淡 竹 叶

类别及形态

禾本科，多年生草本，喜生于阴湿地方。原植物地面部分茎高二、三尺，叶广披针形，叶端尖，似竹叶。根入地下不深，一拔就起，成纤维状，根部常长有类似麦冬的肥厚小颗。于夏秋间，梢头抽疏大的穗，分为数歧，疏生长形的绿色小花，全草可供药用。



性能及产销情况

味甘淡微苦，性寒无毒。为清凉解热利尿药。广西各地均有出产，尤以平南、横县、桂平、贵县等地最多，但销量不大，产季四至七月。

鉴别方法

本品根部有类麦冬的纺锤样小颗，叶平行脉，在平行脉间为网状叶脉，类似竹叶。

品质规格

干爽，色青而大张，高约八寸左右，厚身，无枯黄叶，无花，无枝梗，无泥沙杂质，为合宜。

加工保管

将叶采摘后，洗去泥沙，置竹筐上，在阳光下晒或阴干。干燥

后，先扎成小扎，再扎成大扎，以竹筴或蓆包装載，用細草繩十字捆扎，以利运输。最好放在干燥地方，防止潮湿变质。

紫 花 地 丁 (亦名地丁草)

类 别 及 形 态

紫花地丁，龙胆科，湿草类，一年生草本。叶长卵圆形，茎高数寸，春末开紫色花，結角状蒴果。茎叶及花供药用。

性 能 及 产 銷 情 况

性質苦，辛寒，无毒。效能泻热，解毒，具有治疗疮瘤癰，无名肿毒，化脓消炎等功效。广西宾阳、上林、邕宁、馬山等县都有出产，每年分三、九两月采集，估計产量每年五十担，行銷广州、香港、南洋等地。春季生长，花初开为白色，由白色轉为蓝色时即可采集。

鑑 别 方 法

地丁草的叶子青紫色，花有花托。半边連与地丁草相似，但半边連的花无花托，且叶子淡黄色。

品 质 規 格

干爽，叶青，矮脚，紫花，无杂质，无发霉，无泥沙，为佳。

加 工 保 管

将地丁草拣去杂质，用清水洗去泥沙，置阳光下晒至干爽，晒干后，宜用草蓆包装，每件五十斤，外加草繩捆扎，以利运输，存放干燥地方，以免发霉变质。

蔓陀罗花

类别及形态

蔓陀罗花，属茄科，为一年生草本，自生于山野路旁，或种植于园圃。春天抽茎，夏天可高三、四尺，分枝稀疏，叶成巨大的卵圆形，互生，似茄子叶，有不整齐的叶尖。晚夏开放白色花，状如喇叭，花冠颇长，有突起五裂形，早晨开放，晚上萎缩。果实为裂果，约一寸大小，形状椭圆，外生多刺，果中藏种子无数，种子扁平色黑，是一种毒草。花、叶、茎、实皆有毒。以种子最毒，人误食之，即刻发狂。花供药用。



性能及产销情况

性质辛温，有毒。能作麻醉药，用于喘息及痉挛性咳嗽，至于神经痛，梅毒，癌肿，痛风等症，都可医治，尤能治老年哮喘病。广西武鸣、马山、大新、天等、贵县、邕宁、横县、宾阳等各县都有出产，产季八至九月。

品质规格

干爽，白黄色，形如喇叭状，梗短，扎成小把（每把四两）。

加 工 保 管

采集后，晒至干爽，扎成小把。（每把四两）放干燥地方，提防发霉，运送时，先用笊装，再加蓆片包封，以免损耗。

走 馬 胎

类 别 及 形 态

走馬胎，紫金牛科，地下茎如柴根，外皮紫黑，内肉白色，有菊花心纹，研之细腻如粉，根部晒干，供药用。

性 能 及 产 销 情 况

能长肌化毒，斂疮口，能壮筋骨，去风湿，产于柳州、百色、南宁等专区。本品虽运销广州、香港等地，但销量有一定限度。

鑑 别 方 法

走馬胎外皮紫黑色，内肉白色，有粉，中有菊花心纹，根条如胎形。

品 质 規 格

干爽，皮紫黑，内肉白色有粉，中有菊花心纹，无阳枝，无沙泥。

加 工 保 管

采集后，洗净晒干，放干爽地方，运送时，以蓆包装载。

茜 根

类别及形态

茜根，属茜草科，多年生蔓草，自生或种植。春天自宿根抽茎，茎方形，空节有向下生的刺，叶形卵圆或如心脉形而长，边缘有细刺，皆轮生。入秋梢头的节间簇生穗状花，六分许，色白四瓣。果实形如球，色黑类山椒子。根形如圆柱，大如稻稈或羽茎，多带残茎，干根具多节，外面色红或紫褐，久置空气中变成深红色，味稍甘，后仍变成收敛性的苦味，有一种臭气。根可供药用。



性能及产销情况

性质苦寒，无毒。能治吐衄，下血，祛痰，生新，用作通经药。产于河南禹州或山西等处，广西都安等县亦有出产，四、五月及九、十月可采取，但以数年生的肥大根为好。行销国内各地及出口。

鉴别方法

茜根的茎方，空节，有刺，根圆柱、有节，外面色红或红褐，嚼时，唾津会染成红色。

品质规格

干爽，条粗如筷子，长有七寸以上，无沙泥，无霉坏，为一级。

細不及筷子，長不及七寸，干爽無泥沙，無霉壞，為二級。

加工保管

收集後，洗淨沙泥，去莖取根，曬至足干。用竹筥包裝，外加草席。勿置潮濕地方，以防變壞。

正 茯 苓

類別及形態及人工栽培法

正茯苓，多孔菌科，茯苓菌的干燥核，多寄生在采伐後的松樹根上，外形為不規則的圓球或塊狀。茯苓也有用人工栽培的，“其栽培法，是採取馬尾松的樹干為原料，於第一年農歷九至十月間將松樹砍倒，除去樹皮，刮淨樹干表皮，放置露天風曬，至第二年正二月間，將樹干鋸成長短不一的材段，每段可長二尺至五尺左右，堆放向陽地方，不加掩蓋，使它日曬夜露，直至四月間，即可移到預先挖好的大坑窖，每窖容納二根至四、五根，並在已鋸斷的樹干木兩端貼上茯苓引子（茯苓引子有二種：①將樹下六成熟的松樹段，取出曬干，切成長約三寸至五寸的小段；②用成熟的茯苓切成薄片，引子能促使松段入窖後，容易生長茯苓），然後蓋上松土，到次年六月間，窖坑的土面即有龜裂紋，表示茯苓已經長大。茯苓如球圓形或橢圓形，大者十數斤，小者如拳大，內部白色的較多，也有淡赤色的，外皮黑褐色，表面皺縮，似瘤狀。因內部顏色不同，故有白茯苓、赤茯苓之分。

性能及產銷情況

茯苓常為祛濕，利尿，消腫藥。白色的作強壯，鎮靜，健胃劑，赤色的作利尿藥。茯苓的產地以河南、湖北、安徽、雲南等省最著名，品質也好，其中尤以雲南出產的為最好，俗稱“雲苓”。一九

五〇年单云南省的年产量就有三万五千担。本品在医药处方上占重要地位，行销全国，并大量出口。广西虽少有人工培植，但松林很多，年久被砍掉埋藏的松柴，有部分已自然变为茯苓。广西宜山、龙津、河池、马山、上林、百色、隆安、龙胜等县均有发现，但数量不多。然广西气候温暖，雨量充沛，松林密布，具备种植茯苓的良好条件，如能向农民介绍种植方法，是有发展前途的。按茯苓因寄生在马尾松柴下面，其形状品种与土茯苓不同，收购时应注意鉴别，以免误收。

鉴 别 方 法

本品为不规则圆球或块状，大者重十数斤或数斤，外表呈瘤状皱缩，暗黑色，白茯苓内部白色，赤茯苓内部淡红色，粉质，折断面不平整，显颗粒性或粉性，新鲜者有特异的臭气。

品 质 规 格

一等：干爽，身重，内部色白结实，无沙块，完整无碎块，形状不限。

二等：干爽，身稍轻，内部白色或淡赤色，皮碎裂成块状，形状不限，品质差为90%。

（茯苓中有木心的，称“茯神”，品质最好）

加 工 保 管

新鲜生须先洗净，然后以火焙之，温度逐步增加，使水分缓缓蒸发。如温度过高，水分不但不易蒸发，甚至烧焦，影响品质。在火焙过程中，焙至六成干，即可取出，但以在阳光下晒干，为最合理想。本品大小不一，重量相差很大，最好用坚固竹箬或双蓆包装，每件净重以100市斤为度，勿放近潮湿地方，以免发霉变质。

荅 香 草

类 别 及 形 态

荅香草，报春花科，属芳香类草本，越年生。茎高尺许，叶对

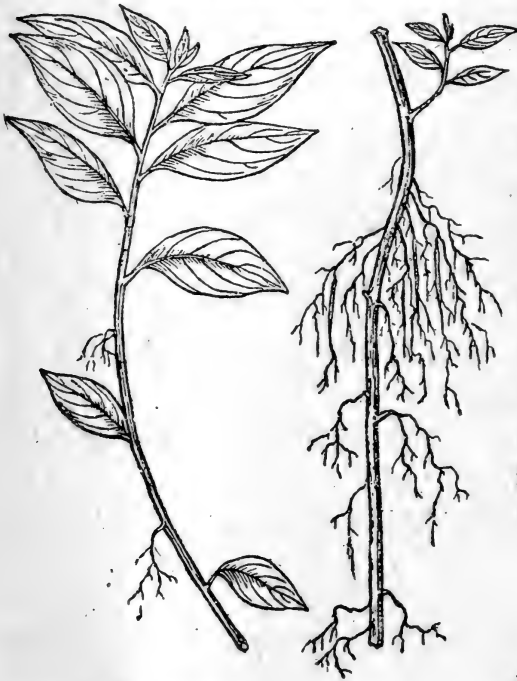

生，色青绿，平滑有光泽，边缘有微锯齿，有浓厚香味。茎叶及须根，都可作药用。

性能及产销情况

性质芳香，效能辟瘟疫鼠瘴，并可制香发油。广西大瑶山、大苗山等县有产。每年以八、九月为产季。近年供不应求，应大力发展生产。

品质规格

干爽、叶黄绿色，有须根，无泥沙，有浓

厚香味，扎成小把。

加 工 保 管

将荅香草泥沙去掉，风干，天雨时，用阴火焙至七、八成干，再放在通风处吹晾。不可以猛火烘烤，以防香味蒸发，影响质量。然后扎成小把，再由小把扎成大把，以竹笊扎好（似长方日字形之

棉紗網一樣)，再用草蓆包封，每件淨重一百市斤，切勿散庄，以防損耗太大。

杜 仲

类别及形态

杜仲，为杜仲科植物的干燥树皮。这种树木是落叶乔木。茎高数丈，雌雄异株，小枝屈折，无滑，呈黄褐色。树皮和叶等均含有胶质。叶互生，呈椭圆形或卵形，先端尖，基部楔形或圆形，边缘有锯齿，叶表面暗绿色，光滑，背面有软毛。花与叶同时开放或比叶先开，雄花多数丛生，雌花由二枚心皮合成。果实为翅果，含种子一枚，杜仲生长十五年以上，即可采收。



性能及产销情况

杜仲味辛苦，性温无毒。据本草记载，本品能治疗腰膝痛，补中益气，坚筋骨。近年研究不但能作强壮药，且能降低血压，因此销路更加扩大。本品是我国特产，多产于四川、河北、贵州、浙江等省，一九五零年单四川一省年产量就有二千担。广西宜山、百色等地亦有出产，年产量约为二百担。广西所产杜仲，虽是黑底，但皮

質过薄，应加强护理。

鑑 別 方 法

杜仲的生药，常为块片或卷片，大小不一，厚薄也不同。外表灰色，有纵皱纹及横皮孔，常附有地衣。内面暗棕紫色，光滑，质脆，易折断，断面不平坦，但有绵密的白色胶丝，这是它的特点。咀嚼如棉渣，并有硷味，微苦。

伪品为藤质，形卷，身硬，丝少，易断，内面红色而粗糙。

品 质 及 規 格

干爽，皮张压平而宽，长约二尺五寸，宽约八寸，无碎片，以皮厚约一分半左右的为佳。另有一种所谓“藤杜仲”，不用于中医配方，只草药医师采用。

加 工 保 管

通常在夏季剥取杜仲树的树皮，刮后，除去粗皮，用板压平，不使卷曲，晒干后，即成板杜仲。存放在干燥地方即可。

厚 朴

类 别 及 形 态

厚朴，木兰科，为落叶乔木，生于山地，干高数丈。叶有柄，长而大，倒卵形或长椭圆形，尖端粗钝。初夏，开芳香而带黄白色的巨大花朵，果实为聚落毬果状，树皮及树根可供药用。

性 能 及 产 銷 情 况

性质苦温，无毒。能健胃，止腹痛，下痢等症。以产于四川打箭炉的最好。湖北、贵州、陕西、湖南、云南次之，福建福州产量

最多，但气味稍差。广西富鍾、賀县、龙胜等县亦有出产，产量很大。

鑑 別 方 法

本品成卷筒状或双筒状，外表面紫棕或紫黑色，削去外皮后，往往成淡棕色，内部有纵纹，质地很致密，有很强的气味，嚼之有微苦辣味。

品 質 規 格

1. 厚朴皮：皮厚卷筒，内面紫黑色，光泽滋润，且有油分，皮肉起星光，为上品（因其粉末含有油细胞和特殊的分枝石细胞，故有星光）。皮薄而油分少的，为优品。皮薄少油，枝破裂，辣味淡的，为次货。

2. 厚朴根：老根剥取的厚皮，名厚朴根，如皮厚大只，内紫褐色，富有油分，味辣而浓厚的，为优品。皮薄小，如羊耳块状的，为次品。本品的根色淡暗，木栓厚，形多弯曲，故和朴皮有区别。

加 工 保 管

厚朴由于分成厚朴皮和厚朴根二种，加工时，一般先剥取厚朴的树皮和根，刮去粗皮（即木栓部分）后，阴干或风干，干燥后，即成卷筒状的商品。朴皮的习惯长度约一尺二寸，朴根比朴皮稍长，约一尺五寸至二尺。上述的卷筒加工法，多半指皮质较厚的厚朴而言。皮质较薄的，加工成卷筒时，外观不够厚度，也有将它压



平的。本品須貯放阴涼干燥地方，防止发霉和受潮。因本品含有芳香的油質，容易發揮，故不宜曝曬和接近高熱。

苦 瓜 干

类 别 及 形 态

苦瓜干，为葫蘆科苦瓜的果实，果菜类的一年蔓生草本，茎細长由卷須而上升，叶作掌状，深裂。夏日开花，花单性，雌花与雄花同枝，皆有合瓣花冠，色黃。結瓜細长，外皮多疣，初显綠色，熟后变黃色，将瓜刨片，可作药用。

性 能 及 产 銷 情 况

性質苦寒，无毒。效能除邪熱，解勞困，清心明目。广西各县都有出产。产季为五至七月。苦瓜干作药用，行銷国内及出口。宜进行收購和加工，以供药用需要。

品 质 規 格

干爽，黃綠色，成片无碎，无发霉。

加 工 保 管

将生苦瓜洗净，橫刨成片，在阳光下列至干爽。放干燥地方，以防发霉。

枇 杷 叶

类 别 及 形 态

枇杷叶，为蔷薇科常绿乔木。树干高一、二丈，树皮现紫黑色，形状如鳞甲。叶成长椭圆形，长约五六寸，末端尖锐，边缘有锯齿，质坚有皱纹，背面密生淡褐色的软毛，叶皆互生。春开五瓣黄白花，簇生为复穗总状。果实为浆果，熟时带黄色，味甘酸佳美，叶可供药用。

性 能 及 产 销 情 况

性质苦平，无毒。效能泻肺下气，治热咳，止呕逆，用作止嗽的镇咳药。广西各县都产，产量大，但销途不广。

品 质 规 格

干爽，青绿色，片张好，不烂，无霉黑色，扎成小扎。

加 工 保 管

收集后，将叶背茸擦去，放置阳光下晒干，干后，扎成小扎。用竹笠装载，勿放潮湿地方，以防发霉。

狗脊片

类别及形态

狗脊片，属水龙骨科，为山野湿地自生的宿根草。春季生嫩芽、卷曲成涡状。茎高二、三尺，根有金黄色绒毛，叫金毛狗。刮去毛后形如狗的脊骨，故名狗脊。可供药用。

性能及产销情况

性质苦平，无毒。效能通血脉，利关节，治顽痺，强腰背，用作缓和强壮药。广西扶绥、横县、南宁、武鸣等县均有出产，产量很大，在二、八月采取。

鉴别方法

皮有金黄毛，身长粗大，肉青绿色。

品质规格

干爽，直张，薄片，软熟，无霉黑，为好。

加工保管

收集后，削去外皮金黄毛，洗净，用盐水煮熟后，置阳光下晒至六、七成干，用刀切成四寸长条，直个刨片，以薄为好。刨片后，置阳光下晒至足干为度。用竹筒包装后，再加草蓆封包。勿放潮湿地方，以防发霉。

另一种加工方法是：将狗脊条用水蒸十二小时，再闷数小时，使肉色发黑，最好每百斤狗脊条放入霉豆衣三斤或五斤（或用石榴皮代替）。切片时，要去净黄毛，内色越黑越好，四周有轮白圈，最好能黑中带有光亮（防止死褐色），片子要横切得厚薄均匀，大

张片平，干后，象銅元一样厚便行。

薤 白

类别及形态

薤为百合科葱属多年生草本，高尺許，叶細而长，略似三角形，有平行脉，色深綠；叶茎均有臭气，秋天叶間开紫色花，作繖形花序。地下鱗茎如指头大者，即薤白头，入药用，又可供食。

性能及产銷情况

性質辛溫无毒，效能通阳泄浊，利窍，滑腸，开胸痺，散結气，用作鎮痛及健胃药。薤白以江苏、浙江为好，但各省多有出产，以家种居多。广西各县均有种植，三、四月間采收，本品銷路有限，只可供本区需要。

品质规格

色白，如指大，干爽，无須根。

加工保管

收集后，洗淨沙泥，去細叶及須根，只要薤头，拖过开水，然后置阳光下晒至足干，包装用竹筩，勿放近潮湿处，以防变坏。

葦 莖 (附: 芦根)

类别及形态

葦是禾本科，多生于水边，春从旧根生苗，高达一丈左右，茎中空，叶互生，类竹叶，秋季于梢上生白色花穗，根丛生一株之纤维状，白色柔润，稍有甘味，晒干后成黄色。茎及根都作药用。



性能及产销情况

性质甘寒无毒。效能清胃火，止呕噦，除烦热，发疹痘，用为芳香性健胃药。广西各县皆有发现，每年二、八月采掘，因各省有产，销路不广，仅供本区需要。

鉴别方法

生葦莖白色、柔软，稍有甘苦，晒干后，成金黄色，味甘。

生芦根灰白色，身稍硬，晒干后成灰黄色，味微甘。

品质规格

葦莖：干爽，节密，柔软，色黄，无须根，无枯死之根。

芦根：干爽，节疏，稍软，灰黄色，无须根。

加工保管

收集后去须根及根的硬节，洗净晒干，干后扎成小扎，然后捆。

成大扎，包装用草蓆封固，勿放置潮湿地方。

車 前 草 (附：車前子)

类 别 及 形 态

車前草，車前科，为多年生草本。原植物具有不明显的短根茎，下有多数须根。叶丛生，平展或斜开升起，广卵形，带肉质，宽约为长的一半，全缘或具疏生而不明显的钝齿，叶脉五至七条，后背面隆起，有长叶柄。花茎生，呈腋穗状花序，花小而多，花萼四片，外有一鳞片包被；花冠四裂，雄蕊四个伸出于花冠外，雌蕊一个。果卵形，熟时横裂，内有种子四至八粒，细小，棕黄。叶及种子均供药用。(另有一种大車前，具粗大主根，叶端尖锐，叶面毛较多或平滑，苞片圆形，盖蒴较小，种子较大，为大粒車前，棕黑色)

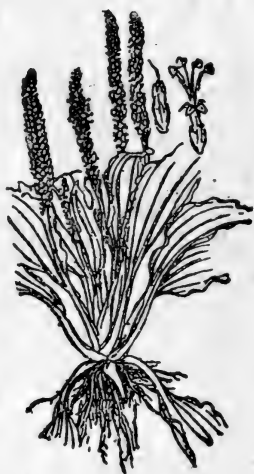

性 能 及 产 销 情 况

車前子及草味微甘，性寒无毒；为利尿药，能治肾水肿、尿道炎等病。我区各县均有出产，可惜颗粒太小，产量不多，車前草因药用不大，故销路有限。

品 质 规 格

車前草：干爽，全草，无沙泥，无杂质。

車前子：大粒，色黑褐或棕黄，饱满，有光泽，无杂质，质重，能沉于水中的为上品；色褐红，光泽少，粒小无杂质的为次品。

加工保管

采集后，除去外衣及刺，晒至干爽。装运时，宜用双麻包装，勿放置潮湿地方，以免受潮发霉。

小 菖 姜 (附：大菖姜)

类别及形态

小菖姜，属薑科，良姜的地下茎，为多年生草本。茎圆，直立，高三、四尺。叶作披针形，有短柄。花绿白色，不整齐。须根颇多，长约三寸，径约五、六分，外皮赤褐色，节密，肉充实，气味香辣，有刺激性，曝晒后供药用，大菖姜茎叶比小菖姜大，种子即红扣。



性能及产销情况

小菖姜性质辛、大温、无毒。效能暖胃，散寒、止痛、消食，用作芳香性健胃药。能治初期霍乱、横膈膜痛、惊悸、急

性腸加答儿。广西以博白、邕宁、上思等县为主要产区，历年产量

約一百担。每年产季九、十月。大茺姜产量很大，除药用外，可用作副食調味品，行銷华北、西北各省。

鑑 別 方 法

大茺姜与小茺姜的分別：大茺姜外皮紅，节疏，有辣味。小茺姜小条，紅褐色，节密，肉实，有香辣味刺鼻。外皮黃白色，身瘦无肉，节疏，纖維性，質硬，无香味的是伪品。

品 質 規 格

干爽，紅褐色，身結，节密，肉充实，香辣味刺鼻。

加 工 保 管

掘回后，削去阳枝及須蘆，洗去沙泥，截成二至三寸长，用开水拖过，晒至干爽，貯放干燥地方，防止发霉。装运时，可用麻包装載。

石 榴 皮

类 别 及 形 态

石榴为安石榴科落叶乔木。叶对生，长椭圆形、全緣、有光泽。初夏开赤朱紅花。果实球形，熟則裂开，內有紅白色的种子，将皮剝离晒干，即石榴皮。可作药用。

性 能 及 产 銷 情 况

性質酸溫瀉、无毒，效能清腸、止痢，为收斂（腸粘膜），及殺虫药。广西各县均有出产，每年八、九月为产季。本品可出口，小部內銷，因药用不多，銷量不大。

品 质 规 格

十爽、大块、黄色、无碎、无核、无发霉。

加 工 保 管

剥取石榴后，在阳光下晒干，再用蓆包装载，放干燥地方。付运时，用草绳捆扎结实。

威 灵 仙

类 别 及 形 态

威灵仙，属毛茛科，蔓性落叶灌木，山野自生，或栽培于庭园



间。叶互生，小叶卵形，或卵状披针形，全绿，叶柄长能卷他物。初夏开花，有六萼片，白色雄蕊多数，呈暗紫色。根曝干后可入药。

性 能 及 产 销 情 况

性质苦温，无毒。效能通五脏经络，疗顽痺风，为利尿及通经药。广西富钟、贵县、桂平、崇左、平南均有出产，历年产量约五百担，每年四、五月及八至十月为产季。本品

有小部分运销出口，其余供区内需要。因药用有限，销量不大。

鑑 別 方 法

粉灵仙：灰黑色，有粉質，可以入藥。

骨灵仙，心大无粉，无銷路，不能收購。

品 質 規 格

干爽，长条，皮色灰黑，肉白色有粉，身脆易斷，无沙泥。

加 工 保 管

将生灵仙收回，斬去阳枝及須根，洗淨，放置阳光下晒干。

枝 花 头

类 别 及 形 态

枝花头，又名“独脚蓮”“七叶一枝花”，为百合科蚤休的根，多年生草本。一茎独上，高尺余，叶长卵形，成层輪生，色綠似芍藥。夏月茎端开赤黄色花，一花七瓣，秋結紅子，根大如蒼朮，又似尺二蜈蚣，肥厚如菖蒲，外紫中白。根晒干后可供藥用。（此草每年只生一叶，須經七年出齐七叶一枝花后，方能采摘，如提前采摘，則功效稍差）

性 能 及 产 銷 情 况

性質苦，有毒。效能专治老年咳症，并治各种肿毒性热病。广西百色、凌乐、田林、隆林、靖西、都安、武鳴等县均有出产，每年五月为产季，产量約二百担，因藥用很少，銷量不多。

品 質 規 格

干爽，大块，每条长二市寸以上，肉白有粉，无泥，无須根。

加工保管

掘得后，洗去沙泥，放入磺柜熏磺，再以阳光晒干，以蓆包装載，放干燥地方，要时常检查，防有虫蛀。

草决明

类别及形态

草决明亦称决明子，豆科，一年生草本，茎高至三尺。叶为羽状复叶，小叶钝头，倒卵圆形。夏日开黄色五瓣花，果实为荚果。种子菱方形，可供药用。



性能及产销情况

性質苦，微寒，无毒。效能清肝火，明眼目，用作眼科药。产于原野道旁及卑湿地。广西各县均有出产，产量极大。产季为秋末冬初。本品含有油質，可作榨油原料或肥料。

品质规格

干爽，質堅，外面滑泽，色青黃，內呈黃褐色，无沙泥，无杂质。

加工保管

收集后，放置阳光下晒至足干，用麻包装載，勿放置潮湿地方，以防发霉。

柿 蒂

类别及形态

柿蒂，柿树科，落叶乔木，高二、三丈。春末生枝叶，叶椭圆形或卵圆形而尖，外面淡绿色，互生，叶柄长约三分，带毛，初夏开花，作合瓣花冠，带黄色，雄花、雌花常生于同株，或有生于异株者。果实浆果，八、九月成熟，径约二寸许，色黄赤，形状有扁圆椭圆，大小不一。柿蒂及柿花的蒂，结实后蒂都不落，渐次萎硬，并附着于柄不能脱落，四出，褐色。蒂可供药用。

性能及产销情况

性质温和，无毒。效能下气止呃，用治呃逆药。广西桂林、恭城、平乐等县有出产。产季为八、九月。果成熟，取其蒂。销路有限，只供本区需要。

品质规格

柿蒂以鸡心柿的蒂为好，色褐，干爽。大柿的蒂不适用。

加工保管

柿子成熟时，取蒂晒干，包装用竹筐，勿近潮湿地方。

絲 瓜 絡

類 別 及 形 態

絲瓜为葫蘆科絲瓜属，一年生蔓草，茎有細长刺花，自叶間生出卷須，分岐而纏繞他物，攀登而上，可至丈余。叶为心脏形，有五裂至七裂厥，形状如手掌，周围有鋸齿，叶間有刺毛。夏日开五瓣黄花，形状如钟，皆单性，雌雄同株。果实为細长瓜，长可一尺至二尺。久熟老瓜可生强韌如網的纖維。瓜嫩时可供食用，老瓜所生强韌的纖維，即絲瓜絡，可供药用。

性 能 及 产 銷 情 况

性質甘平，无毒。效能凉血解毒，通經絡行血脉，用作治痘疮的重要藥品，广西各县皆有产，产期九至十月，須經霜期枯萎，方可采摘。

品 質 規 格

干爽成个，长大条，无怪样，无破烂，无霉坏。

加 工 保 管

收集后晒干，用竹筴装載，放置干燥地方。

川 棟 子

类 别 及 形 态

川棟子，棟科落叶乔木，高二、三丈，老大的达四、五丈。叶为二重至三重的羽状复叶，小叶体长卵圆形，锯齿缘。四、五月间枝梢分枝开花，花为淡紫色五瓣，以圆锥花序排列作穗状，有香气。子作椭圆形或球形，大五、六分，初绿，熟黄，供药用。普通苦棟子，颗小，不能药用。但含有淀粉质，可作工业原料用。

性 能 及 产 销 情 况

性质苦寒，有小毒。效能泻湿热，治疝气，止腹痛，杀三虫，用作健胃药。产于四川重庆，冬季前后出新。广西上林、隆林、宜山等县亦有出产。

品 质 规 格

干爽，金黄色，圆形，直径大五、六分，无黑、无破烂为合格。

加 工 保 管

收集后，置阳光下晒至足干，包装用麻包，勿近潮湿地方。

桑 寄 生

类 别 及 形 态

桑寄生，本品属寄生科，寄生于不飼蚕的老桑树枝間。根在桑枝节內。高二、三尺，叶圓、微尖，質厚而柔，面青有光泽，背淡紫、有茸毛。四月开白花，五月結实。实赤，大如小豆。茎叶供药用。

性 能 及 产 銷 情 况

性質苦平，无毒。效能驅风湿，健筋骨，益营血，安胎元，专用作妇科药。处处皆有寄生，以寄生于桑树上的为正品，国内無論何省，凡有桑树者都有出产。广西以容县及蒼梧县长洲出产較多，且最著名。行銷广东及出口，每年三、四月間采摘。其他杂树寄生，称杂寄生，不能入药，收購时，应加以区别，以免誤收。

品 质 規 格

干爽，連枝带叶，无霉坏，扎为小把。带有桑树皮可認者为真品。

加 工 保 管

收采时，必須带桑树茎約二、三寸，以辨别真偽，扎要放整齐，以防压碎。勿放潮湿地方，以防变质。

桃 仁

类别及形态

桃树，蔷薇科，落叶乔木。高达丈余。叶互生作披针形，边缘有细锯齿。花先叶而开，普通为淡红色五瓣花，或白棕紫等色，有单瓣重瓣之别。果实肉果，作弹丸形，呈赤色。核壳有许多短纵沟，中有仁，仁肉白色，扁平尖卵圆形，披有褐衣，且有纵皱纹。仁可作药用。

性能及产销情况

性质苦，甘平，无毒。效能破血，可以润燥通便。各省均有出产，以湖南常德，湖北襄樊、老河口，山东，河南为良，广西百色、田阳、田东等县亦有出产。产季在农历六、七月间上市。畅销国内各地，并能出口。

品质规格

干爽，黄红色，扁身饱满大粒，无碎为合格。

加工保管

将桃核打开，去壳取仁，置阳光下晒干为度，如不干，则容易变质发霉，宜用麻包装载，避免损耗，勿放置潮湿地方，以免变坏。

蛇 床 子

类 别 及 形 态

蛇床子，繖形科，越年生草本。自生于田野湿地，作两回羽状中裂。叶片长椭圆形，色淡绿，面滑泽。开重繖五瓣的小白花，尖向内卷。子室椭圆有纵沟，果实略圆，纵脊无毛，黄褐色。其子两片合成供药用。



性 能 及 产 销 情 况

性质平苦，无毒。效能逐寒湿，疗阴疮肿痒，治阴痿药及妇人阴肿药，至农历五、六月间为产期。广西宾阳、石龙、苍梧、贵县等处有出产。惟药用量有限，销量无多。

品 质 规 格

干爽，子粒成熟饱满，无泥沙为佳。

加 工 保 管

将蛇床子晒至足干为度，晒干后，以麻包装载，每件净重以一百斤为宜。储存期间，宜保持干爽，勤加翻晒。

半夏

类别及形态

半夏，天南星科，或其同属植物，为多年生草本。块茎呈小球形。叶具长柄，三出复叶，小叶卵圆或披针形全绿，叶端尖锐，叶柄基部常生肉芽。初夏抽肉穗花序，苞黄绿色，花序顶端延长成细状物，于夏秋掘取块茎，经加工后，入药用。

性能及产销情况

无臭，具特有的香气。味淡，带粘液性，辛辣麻感。在草本中作镇呕，祛痰，开胃，健脾药。广西以天等、上林、龙津、马山等县出产较多。历史年收购量仅二百余担，但根据调查，每年实际产量约一千担以上。



鉴别方法

本品外部扁球形、扁椭圆形、长椭圆及圆珠形等，以圆珠形为佳。外面灰色或灰棕色（除去外面，为白色），顶端有凹陷的茎疤（即茎或芽的残痕）。凹窝的周围与下方有多数小点，是根茎的残痕。折断面呈点状，白色，淡黄色，时有纤维状维管束外露，具半夏的特有气味，嚼之舌有麻痒的感觉，用生半夏擦皮肤，亦有痒感。

品质规格

干爽，无皮，圆粒如中、小指大，结实，洁白，饱满无霉烂的

为好。

加 工 保 管

在五至八月間采得后，把生半夏放于籃或籬內，浸水一日（如有长流水的地方，最好放于长流水中加工）。用木桩搗或用脚（須穿草鞋）踩去外皮，則变白色，捞起晾干，熏磺一昼夜，再晒至干爽即得。用蓆袋、竹篾或麻包装載，均可。宜放干燥地方，以免受潮发霉。

女 貞 子

类 别 及 形 态

女貞，木犀科，为常綠乔木，自生于山野。叶厚，革質，长约四、五寸，有光泽，全緣，对生。此木凌冬，青翠不凋，有貞守之操，故以“女貞”名之。夏自茎端开小白花，果实成长椭圆形，熟后呈紫黑色，似肾脏形，供药用。



性能及产銷情况

性質苦平，无毒。效能补肾肝，强腰膝，治虚損，明耳目，用作强壮药。广西桂林、宜山地区产量极大。每年十月間成熟时采集。

品 质 規 格

干爽，色紫黑，子粒饱满，如肾脏形，无杂质。

加 工 保 管

采摘后，放在竹筴上晒干，晒至足干为度，包装須用麻包，勿放置近潮湿地方，以防发霉。

天 竹 黄

类 别 及 形 态

竹黄乃竹节孔中所生的天竹黄，竹类因受一种病菌作用，先分泌水液于节孔，逐渐收干，遂凝結为石块状，类似砂砾，色灰白，灰黑不等，間或略带光泽作黄色，質坚，水难溶解，但稍透明，可作药用。

性 能 及 产 銷 情 况

性質甘寒，无毒。效能泻热豁痰凉心，安神，用作治惊痛药。产于越南东京，南洋群島，称“洋竹黄”。广东广宁有产。广西各县亦有出产，在三、四月間經日晒折裂，破开即成。

鑑 别 方 法

本品凝結竹內，坚块如砂石状，色白灰，黑灰，略带光泽。作牙色，質坚，水难溶解，用水发之，稍透明。假的用火烧，似骨灰或旧面灰或蛤粉等。伪造形态易于鑑别，与天然生成者形色不同。

品 质 規 格

干爽，成粒，色灰白或灰黑，有光泽，无碎，无竹質。

加 工 保 管

收集后用木箱装載，可放近潮湿地，因放干燥地方容易碎。

白 前

类 别 及 形 态

白前，蘿藦科，多年生草本。叶有短柄，倒卵形或椭圆形。夏秋間叶茎抽花茎，分为数枝，攢簇多花。花有淡紅色、白色二种。根白黄色，中空易断，晒干后，供药用。

性 能 及 产 銷 情 况

性質甘，微温，无毒。效能宣肺、降气，下痰，止嗽，用作祛痰鎮咳药。广西各县均有出产，产量很大。每年三月、九月为产期。

鑑 别 方 法

眞品：味甘而辛，入口有些舌痺，中有木質心。

假品：入口不舌痺，且无木質心。

品 质 規 格

干爽，外白黄色，內白色，中有木質心，无沙泥。

加 工 保 管

采集后，除掉阳枝，将阴枝洗净晒至干爽。以竹筐装載，放干燥通风处。

独 活

类别及形态

独活，繖形科，多年生草本。自生于山野。茎高三、四尺，茎叶多茸毛。叶互生，数回分歧，大形卵状复叶，前端尖，边缘有锯齿。秋日簇生淡白绿色小花，复繖形花序。果实为椭圆形而稍扁平。根供药用。

性能及产销情况

具特异的峻烈香气。效能镇痉，镇痛，治胃寒性的头疼、体痛、骨节疼痛、风湿痛及各种神经痛有效。并有发汗，利尿，消浮肿的作用。广西横县、富钟等县有产，产期每年四、五月及九月。但销售量不大。



鉴别方法

独活与前胡形状很相似，但有不同的地方，前胡近茎头处有很多明显的横皱纹，折断面黄白色，中有木质心，有香味。独活近茎头处只有很少的横皱纹，且不甚明显，折断面也是黄白色，也有极细小的木质心，有强烈香味而极苦。

品质规格

大条，干爽，软熟，有强烈香气，无虫蛀，无沙泥。

加 工 保 管

采集时期以四、五月产的品质为佳，秋采较次。挖出后，除掉残茎及须根，洗净晒干。本品含有油质，容易发生霉变，应放置干燥通风处。夏日又易生虫，应以硫磺熏之。

韭 菜 子

类 别 及 形 态

韭菜，百合科葱属，多年生宿根草本，为蔬菜之一种。家种，有象葱的葷臭气味。茎为鳞状，生于地下，叶细长扁平，性质柔软，长可尺许，色绿。夏月抽茎，顶端开六瓣小白花，连续而为繖形花序。结有三棱的果实，中藏黄黑色、扁平小形种子，可供药用。

性 能 及 产 销 情 况

性质甘温，无毒。效能补肝肾，暖腰膝，用治阴痿、遗精带浊药。广西各县均有产。九月间收子。

品 质 规 格

干爽，无衣，无沙泥。

加 工 保 管

收集后，须放通风处阴干，干后簸去皮衣。用麻包装载。勿置潮湿地方。

竹 茹

类别及形态

竹，禾本草，自新竹桿上刮取的第二层竹皮，即为竹茹，色淡黄，有平行綫痕。因刨刮关系，每条作数个环状。可供药用。

性能及产銷情况

性質甘，微寒，无毒。效能清热，凉血，利痰，止呕，用鎮咳及止血药。广西各县均有产，以梧州专区产量較多。

品质规格

干爽，青黄色，长度五寸，片张薄。

加工保管

取生竹，刮去外膜的竹青部分，取其青內的皮刨片，以至薄为佳。刨后，扎成小扎，风干，扎成大扎。用草蓆包装封固。勿近潮湿，以防发霉。

蓮 藕

药用部分：蓮子，蓮谷，藕节，蓮芯須，荷叶，荷梗，蓮叶蒂，蓮房，生藕。

类别及形态

蓮藕，睡蓮科，蓮属，多年生草本。生于池沼潮塘水中。叶大而圆，如盾形，叶下面的中央著以叶柄。夏月水中抽梗，梗頂开花，

結实为“蓮”。根茎为“藕”。花叶为“荷”。荷为花叶柄的总称。“蓮子”可供食用。蓮藕身上各部均可供药用。蓮子經霜后，坚黑而沉于水者，名“蓮谷”，也供药用。

性能及产銷情况

藕：味甘（性凉）。蓮子：味甘涩（性平）。蓮芯須：味甘涩（性微温）。叶：味苦（性平）。节：味苦涩（性平）。梗：味苦（性平）。蒂：味苦（性平）。蓮子及芯：为滋养强壮剂，治慢性腸炎及神經衰弱，遺精，失眠等。蓮谷：治慢性痢疾及性淋浊。藕及藕节：清凉止渴，解酒毒，能止血，治洛血，吐血，以生藕及藕节捣碎成汁后飲之。花：揉碎貼肿毒患处，能吸收脓腫。荷梗及荷叶：为收斂药。用于慢性衰弱病如腸炎，久下痢，腸出血，妇人慢性子宫炎，赤白带下，男子遺精或夜尿症。又为解毒剂，治菌蕈中毒。我国各省均有产，杭州西湖、苏州的塘藕，福州的建蓮，均为著名产品。“蓮子”以湖南所产为最著名，产期为秋季。蓮子为暢銷商品，供食品及药用，行銷全国并出口。除蓮子外，其余药用不多。

品 质 規 格

蓮子：大顆，飽滿，有肉，如小指大，色鮮泽，皮紅，肉白，无破碎，无发霉，无虫蛀为佳。

蓮谷：大顆，如食指大，皮壳坚硬，顆头飽滿，滑皮，足肉，无皺身，无嫩子，无空壳，无霉坏，无虫蛀。蓮須：色泽鮮明，金黃色，长条。

蓮芯：青綠色，无断碎。

加 工 保 管

將成熟蓮蓬收回后，將蓮子取出，置阳光下晒至十足干爽，其余各种亦均晒干，分別裝載，存放干爽通风处，以免发霉变质。藕节：切出藕肉后剩余的节，加以晒干即得。

蔓 荆 子

类 别 及 形 态

蔓荆，属馬鞭草科蔓生灌木，高三、四尺。枝皆蔓延地上，状似葛藤。处处生有須根。叶形椭圆、对生，在枝上端間有单叶者，大一、二寸，叶面深綠，背灰白，有香味。新树四方形干，密被粉状細絨毛，老树轉为圓形干，毛也逐漸脫落。夏季树梢上开紫碧色的唇形花，酷似豆花。果实，形圓似小球，似胡椒子，始綠終黑，有蒂五瓣。干皮頗厚，中有白色的仁。子实供藥用。



性 能 及 产 銷 情 况

性質大溫无毒。效能溫中，止胃脘寒痛，下气，治水飲呕逆，用作鎮痛藥，用于头痛、牙痛、脘痛諸症。又为鼻渊之要藥。广西向靠外省調进以供藥用。現玉林、大新等县有产。产季为九、十月，但产量少，仍不能滿足本区需要，应保护野生貨源，适当人工培植，达到自供自給。

鑑 别 方 法

蔓荆子与呈茄子形状大小相似，但蔓荆子身滑无皺皮，身輕，灰褐色，外包薄衣。而呈茄子有皺紋，身重，黑色，无衣，容易分別。

品 質 規 格

干爽；灰褐色，皮滑无皺，有些薄衣。

加 工 保 管

采集后晒干，放干燥地方。运送时，須用麻包装載。

小 茴 香

类 別 及 形 态

小茴香为繖形科植物，系多年生草本。叶子分枝如树棧，为細长披針形，生时枝叶都是綠色。复繖形花序，花白黄色，細小。果实形似小谷粒，色比谷粒略深，带棕色，呈扁寬卵形，背面有稜脊三条，兩側的稜脊呈羽状，果实作药用。



性 能 及 产 銷 情 况

小茴香味辛，性溫，无毒。为治疝、小儿气胀之理气开胃药。以陝西及宁夏出产的最好。产于四川的也不错。广西出产的茴香多供調味，很少采子，今后应向群众广为宣传，使其注意采子工作。

鑑 別 方 法

小茴香外形似小粒谷粒，无毛，色黄棕，可分两半，外有稜脊三条突起，內有灰白而带明的肉，并有小茴香的特殊香气。用口嚼之，其味辛辣而甜。广西出产的小茴香与外省出产的略有不同，其

区别如下:

1. 广西产小茴香: 身短而宽, 扁而肉少, 色褐黄, 有纵纹沟及稜脊, 气味窜辣而少甜味。

2. 四川产小茴香: 形如肾而带长, 似谷而瘦。有纵纹沟及稜脊。色棕黄, 味甜而辣。

3. 天津产小茴香: 粒大, 身直, 有纵纹沟及稜脊。色棕黄, 味甜而辣。

品 质 规 格

有香味, 粗粒有肉, 色棕黄或黄绿色, 无梗柄, 无杂质, 干爽者为好。

加 工 保 管

采集小茴香种子后, 在阳光下晒干, 除去梗柄杂质, 用麻包装, 放干燥地方保管。

首 烏

类 别 及 形 态

首烏, 蓼科, 多年生蔓生草本。春月抽根茎, 纏繞他物, 长达丈余。叶为心脏形, 前端尖, 皆互生。秋季在蔓梢叶腋生穗状小白花, 花后结实。根数块相連, 小的如蕃薯, 大的如甜瓜, 質坚硬。根及藤均供药用。

性 能 及 产 銷 情 况

性質苦澀, 微溫, 無毒。效能補肝腎, 斂精氣。产地广东德庆, 名何首烏。北江、連州等处亦有出产。广西百色、凌乐、隆林、田林、河池、东兰、凤山等县产量較多, 产季为春夏秋。以秋

后采摘身結实的为佳。运銷广州、香港各地。

鑑 別 方 法

取生首烏用刀切之，不数片刀即藍黑。用舌試之，味澇帶有微甜。外皮赤褐，內褐黃色。



品 質 規 格

拳烏規格：干爽，身結，大如拳。

統压烏規格：拳烏占20%，个烏占30%，脚板烏占30%，藤烏占20%。

加 工 保 管

将生首烏用水洗淨，分別大、中、小置放爐上烘烤。爐的构造用青砖砌成日字形，高約四尺，長約六尺。爐底高一尺，架以鉄条，上加鉄絲网，将首烏倒入后，盖好，用木炭（或谷壳）燃燒，慢火焙之，經五、六天后，停火揭盖，使爐內首烏倒汗水干。再把首烏翻底，再烤三天至干透为止，每百斤生貨可得干貨三十五斤。

包 裝 保 管

将烤干的首烏用草包或麻包装載，每包一百或两百市斤，外加捆十字形草繩，以利运输，存放干燥地方。以免生虫变质。

紫 苏 叶 (附：紫苏梗、紫苏子)

类 别 及 形 态

紫苏，唇形科，一年生草本。多种于园圃或平原地，春下种子。茎高三尺许，方形，分茎有稀毛。叶作卵圆或椭圆形，末端带尖，长二寸许，边缘有锯齿，叶有柄，皆对生，背面多紫红色，有芳香。八九月间茎端、叶腋俱出三、四寸长穗，开白或淡紫唇形花，小花缀为总状花序，萼五裂，果实属于闭果之瘦果，亦有芳香，种子黄褐色，如芥子大。叶、梗、子均供药用。



性能及产销情况

苏叶：性质辛温无毒。效能发肌表，散风寒，用作下气药。

苏梗：性能解结止痛。开胃醒脾，降逆定喘。

苏子：性质辛温无毒。效能开怯，下逆气，消痰定喘咳，用作祛痰镇咳药。

广西各县均有产，都是家种在田园或平原畲地，七、八月间可以收取，梗叶在九月间，茎叶半枯时收子。都是通行品种，行销国内各地及外销。

品 质 规 格

苏叶：干爽，无碎，无枝梗。

苏梗：干爽，无横枝，无须菴。

苏子：干爽，粒淨，无杂质。

加 工 保 管

苏叶收集后置阳光下晒干。梗則削去梗上分枝及根須菴，然后置阳光下晒干，干后扎成小扎，再将小扎扎成大扎，用草蓆封固。叶干后，用竹筴装載，运时加封草蓆，并用草繩捆扎。勿近潮湿，以防发霉。該葯最容易虫蛀，要注意检查。

三 稜

类 别 及 形 态

三稜，沙草科，多年生草本。自生于沼泽湿地，春日抽茎。茎三稜，高三、四尺。叶細长而尖，堅質，互生。夏月竿头对生多数花苞，其上丛生深褐色的小穗花，約三至八朵。花后結瘦果。根为黄白色，小似芋头，端較尖，三、四块連合为一，都是黝黄色須根。質堅实、沉重，供葯用。



性 能 及 产 銷 情 况

性質苦平无毒，效能泻气，破血，化积聚，用作鎮痉葯。产于荆楚各地，故名荆三稜。江苏、河南、江西以及广西桂林亦有出产，銷售国内各地及出口。

鑑別方法

色黃烏，結實，旁生細根，頭大尾端尖。

品質規格

個頭均勻，大如荔枝果，尾端尖，身結無須蘆為合規格。

加工保管

收集後，用刀去外皮及須蘆，曬干。

天南星

類別及形態

天南星，天南星科，多年生草本。自生于山野的陰邊。莖高三、四尺，葉為復葉，具長葉柄，小葉為廣披針形，葉緣無鋸齒，數葉相湊如鳥足狀，花為單性排列，作肉穗花序，花軸的上部鈍而不銳，被以紫黑色。佛苞，果實成熟則呈鮮美色彩，地下莖多淀粉質。根為圓塊狀，供藥用。

性能及產銷情況

性質苦溫有大毒。效能散經絡，風疾，治癱痺驚癇，用為鎮痙，祛痰，健胃，發汗和驅蟲藥。廣西大新、龍津、橫縣等地均有出產。一般個頭太大，但龍津產的個頭細如塊狀，與湖北產的相似。大、小南星銷途很廣，均含有淀粉質，工業上亦很需要。



鑑 別 方 法

南星四畔有圓芽如塊狀，外灰褐色，內白。半夏粒小，圓形或長形，四邊無圓芽，有須眼。葉緣無鋸齒，莖枝葉緣有鋸齒，莖有紫色的斑紋。

品 質 規 格

干爽，白色，個頭均勻，四邊有圓芽，去淨外皮。

加 工 保 管

生南星收集後洗去泥沙，放入竹蘿用腳踩去外皮後，入礬櫃用硫礬熏二日至三日，置陽光下晒干，每晒一次，熏礬一次，晒至足干為度。包裝用麻包，勿放近潮濕地方。

用南星制胆星片方法

先將南星用清水漂十天，要每日換水三至四次。漂後晒干。晒干後，將南星研成粉，每一斤粉加放牛膽四只或五只，將牛膽汁與南星粉放入瓦盆，用手和勻，放置鐵鍋內蒸過，以起膠質為度。如膠質不夠，要多蒸一些時間。然後用春臼來春，春後將它搓為條狀如拇指大，放在窩箕上晾至四、五成干，然後放入缸內加上麻包及缸蓋使不通风，候其身軟，用刀切成半厚一片。開片後，放于窩箕中吊起晾干，即成胆星。

蒙 花

类 别 及 形 态

蒙花，馬錢科，常綠乔木。树高丈余。叶經冬不凋，似冬青叶而厚，背白有稀毛，色深綠。花細碎数十房，成一朵，冬生春开花，微紫，花序繁密，蒙茸如錦，故名。供药用。

性 能 及 产 銷 情 况

性質甘平，微溫，无毒。效能祛目医障，明目，专作眼科药。蒙花产陕西兴安、汉中，湖北宜昌，广西桂林一带亦有出产。

鑑 别 方 法

黃蒂紫色，花細碎数十房成一朵。

品 质 規 格

干爽，色黃帶紫，无枝梗，无沙泥。

加 工 保 管

采集后晒干，除去枝梗，包装可用草蓆封固，外加草繩，勿放置近潮湿地方。

藁 本

类别及形态

藁本，繖形科，为深山自生的草本，高三、四尺。形状略类川芎，茎叶具疎毛，叶三回羽状分裂，夏月开白色五瓣花。至秋季结实，果实平圆形。經数年不枯死，簇生，大如箸，作角質状，长六、七寸，外面呈灰褐色。



性能及产銷情况

性質辛溫，无毒，效能散风寒，湿邪，疗头脑作痛，产于广东北江、乐昌、城口等处，广西靖西附近边境有产。产期农历十一月。

鑑別方法

藁本和西芎都是繖形科，但各有不同。西芎为两回三出羽状复叶，裂片为卵状披針形，边有鋸齿，根暗褐色，結节密，块状，有特異芳香气味。藁本茎叶有疎細毛，叶为三回羽状分裂，根褐黑色，內黄白色，蘆头大，无特異香味。

品质规格

阴枝，褐色大个，干爽，无沙泥为好。

加 工 保 管

挖出后，洗去泥沙，在阳光下晒干，装运时需用麻包装载，放置勿近潮湿处，提防发霉及虫蛀。

石 蓮 子

类 别 及 形 态

石蓮子，又称南蛇核，属豆科，与睡蓮科的石蓮子同名異物。多年生植物，生于山野及田园，为羽状复叶。茎有利刺，夏结实如豆荚，成熟时自裂。荚内有子五、六粒，色光黑坚实。

性能及产銷情况

石蓮子为广西习惯使用，亦銷省外，广西各县皆有产，历年产量二千担。

品 质 規 格

大粒，漆黑色光亮，果无白色嫩子、无破烂。



加 工 保 管

收集后，晒干，用麻包装。

烏 藥

类 别 及 形 态

烏藥，又名台烏，产于浙江天台，樟科。广西所产与此相同。

另种为衡州烏藥，防己科。烏藥为常綠灌木，高八、九尺，叶厚作圓形或椭圆形，前端尖，边缘为鋸齿，叶脉三出，春月于枝梢、叶腋开淡黃綠色小花。根外都呈紫褐色，内部黃白色。根叶均有一种香气，取其旁附者药用。



性能及产銷情况

性質辛溫无毒，效能溫中順气，用作治中风中气霍乱药。广西邕宁、平南、貴县、横县等地有出产。銷路不广，产季为八月，采其

旁附者为佳。

品 质 規 格

干爽，根成連环状者为佳，无須根，无泥。

加 工 保 管

采集台烏后，用水洗淨，去須根，阴干，如要开片橫鋤成圓状，名台烏片。包装用竹篾，成个可用蓆包，勿放潮湿地方，以防霉变。

香 薷

类 别 及 形 态

香薷，属唇形科。为一年生草本。高一尺至一尺五寸，分枝多枝，香气强烈，茎作方形，叶对生，作卵圆形，边缘有锯齿，叶细小。叶茎均有毛茸，秋季于茎梢开小紫花，相缀作穗状花，在一侧相连，稍反张作薙刀状。

性 能 及 产 销 情 况

性辛，微温，无毒，发汗散暑热，利湿，消水肿。本品产山野道旁，开花作穗时，取根茎叶阴干即成。本品在夏秋两季销量较大，运销区外各地及出口，也可制作香料。

鑑 别 方 法

分枝多枝，有强烈香味。

品 质 规 格

色青绿，干爽，矮脚，枝叶幼嫩，无花，无沙泥。

加 工 保 管

采集后，洗净根沙泥，阴干后先扎小扎，然后再扎成大扎，用草蓆封固，外加草绳捆扎，勿放潮湿地方。

金 古 欖 (又名金銀袋)

类 别 及 形 态

金古欖，防己科，蔓草类之一種，蔓藤而生，果实如橄欖，皮似白朮有皺紋，剖之色微黃，其根入土，下結球形块状根，表皮黃色，肉白色。

性 能 及 产 銷 情 况

性質苦，大寒，無毒。效能解毒。咽喉、急痺、口爛，目痛、耳腫、吐衄俱可磨服，广西蒼梧、大瑤山、鎮都、藤县、大新、扶綏等县均有产。过去广州年銷二、三千斤，作为积散葯料。

品 质 規 格

干爽，色黃，无虫蛀，果圓形。

加 工 保 管

收集后晒干，天雨或用炭火焙干，用麻包装載，勿近潮湿地方，以防变坏。

姜 黃

类 别 及 形 态

姜黃，薑荷科，多年生草本，有野生或栽种。叶椭圆形，长柄，背生軟毛，四五月发芽，花茎同生，高五、六寸，下包小叶。

全体互生鱗状苞，苞内开花两朵，黄色，状如喇叭。根茎色黃褐，作椭圆形，或长椭圆形，长约一、二寸，微扁平，外面被有尘粉，有如輪之突起或結节，頗为致密，内面作黄色或橙黄色。味芳香而苦，但輕輕咀嚼，唾液亦变黄色。广西所产的有两种姜黃，一为长形姜黃，一为球形姜黃，均供药用。



性 能 及 产 銷 情 况

性質辛，大寒无毒，效能专行气破血，治风痺、腎痛，用作风痛药。

多产于湖北、四川、广东等地。广西天等、上思、邕宁等县均有出产。除药用外，尚可做染料和調味料。

品 质 規 格

色黃，大粒，干爽，結身，以去外皮为佳。

加 工 保 管

将水洗淨，踏去外皮蒸过，放阳光下，晒至足干为度。如不去皮則不适合銷售。先用竹簍包装，再用草蓆封包，切勿放置潮湿地

方，以防变坏。

荔 枝 核

类 别 及 形 态

荔枝，无患树科。荔枝核，为荔枝果之核。椭圆而紫红色，吃肉留核。核可供药用。

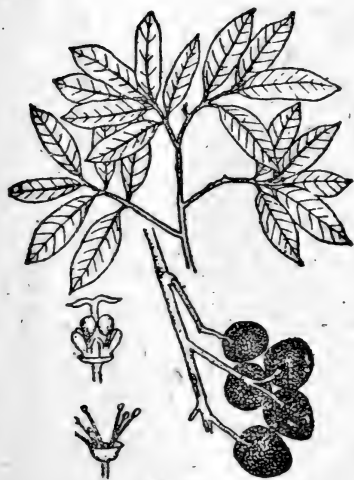

性能及产销情况

核质甘温，涩，无毒，效能散寒湿，结气，消痈瘕肿病，专作痈痛药。皮主治喉痺肿痛，广西隆安、武鸣、崇左、邕宁、横县等均有出产，数量很大。荔枝核含有淀粉质，可作工业原料。

品 质 规 格

核干爽，老红色，大如指头，无破烂，无泥，无虫蛀。

加 工 保 管

晒干后，用蓆包装载，勿放置潮湿地方。

泽 兰

类 别 及 形 态

泽兰为多年生草本植物，菊科。春抽方茎，高二、三尺，呈紫赤色。叶对生，长圆披针形，边有锯齿，秋季开白色或淡紫色花。根紫黄色。茎叶供药用。

性能及产销情况

性质苦，微温，无毒。效能行血行水，用作妇人调经药及治水肿药。多生产于广东清远、石潭等处。广西贵县、平南、桂平、邕宁等县均有产，多生于溪涧池泽的地方，四、五月间为产季。产量大，销路不广。

鉴 别 方 法

茎方，节紫，叶沿有锯齿似薄荷叶，有微香气，四叶相生支节间。



品 质 规 格

干爽，长一尺至二尺，无发黑，无霉。

加工保管

收集后，摊开阴干，干后扎成小扎，再扎成大扎，用草蓆封包，勿近潮湿，以防发霉。

草 烏

类别及形态

草烏，毛茛科，为山野自生之宿根草本。茎高二、三尺，叶有光泽，作掌状分裂。十月間在梢头上开青紫色或白色花，有兜状不整齐萼，象伶人的烏冠，日本人呼此为烏兜。此草因产地而异，它的花形叶茎亦有硬軟的分別。其球根（即烏头）为蘿卜状，下部渐渐細小，末端或尖或鈍，上部压平往往弯曲，并有很多縱橫皺裂，色带褐黃，供药用。



性能及产銷情况

性質辛溫，有大毒。效能祛风湿，开頑痰，用作麻醉与鎮痙药。产于四川的称为川烏。广西桂林亦有出产，但产量不多，春季二月間上市。

鑑別方法

上部稍平，末端尖或鈍或稍有弯曲，頗多縱橫皺裂，色带褐黃。

品 質 規 格

干爽成个，結实，外皮黑棕色，內黄白色，无阳枝，无虫蛀，无根須。

加 工 保 管

洗淨晒干，防止发霉即可。

地 楓 皮

性 能 及 产 銷 情 况

地枫木，属灌木类。地枫木之皮即地枫皮，性能驅风止痛。广西都安、馬山等县都有出产，产量极多。据估計都安、馬山两县每年約产三千五百担。国内各地均銷，产期为八月間。

品 質 規 格

干爽大片，卷筒形状，皮厚少碎片，大紅鮮明，无霉的为佳品。

加 工 保 管

用刀割裂树皮后，成片剝下，晒干成卷筒形，以提高品質利于銷售。包装先捆扎，再加草蓆封固，置于干燥地方，以妨发霉变質。

骨 碎 补

类 别 及 形 态

骨碎补为石菖类，水龙骨科，是多年自生的隐花植物。茎细长，延绕于巖石或树木上。枝干密生茸毛。春生叶为三出羽状复叶，叶面青绿，背面色白。夏日生多数子群，有色形状如谷壳。根部稍圆成条，上有黄色毛及短叶依附。根可作药用。

性 能 及 产 销 情 况

性质苦温，无毒。效能补肾，治骨伤破血，疗风痛，用作缓和滋养药。多产于广东北江、清远、三坑等处。广西贵县、平南、桂平、邕宁等县均有出产。产期为春秋两季。

鑑 别 方 法

骨碎补成条形坚硬有节，并有细黄色毛，外皮黄褐色，肉红褐色。馬蹄姜分枝如猴爪，扁形无节。肉碎补，无毛青色，都不能药用。

品 质 規 格

干爽，成条，无须毛，无碎。

加 工 保 管

收集后，括去外皮、须毛，晒干。

千 年 見

类 别 及 形 态

千年見，天南科，蔓草类，形如藤，长数尺，气味香，俗語叫“一包針”。

性 能 及 产 銷 情 况

性質苦溫，无毒，效能壯筋骨。祛风气痛。酒浸服止胃痛。产于越南最多。广西宁明亦有出产，多銷西南、西北、东北、上海等地。

品 质 規 格

褐紅色，干爽，大条，結身，无霉坏，无沙泥，折裂有香味为佳。

加 工 保 管

收集后，用水洗淨沙泥，晒干。干后扎成小扎，再成大扎，用草蓆封包，勿放置潮湿地方，以防发霉。

篇 蓄 (附: 射干)

类 别 及 形 态

篇蓄和射干（不是蓼科庭柳类的篇蓄）是同一株植物，属鳶尾科。茎为射干，根为篇蓄多繁殖道边，高达一尺。地下有匍匐茎，鮮黄色。須根多数带黄色。叶二列，扁平叠形状，似剑，叶端漸

尖，平行脉纹。枝端着生有柄的花数朵，花柄线状，花柄及分枝茎部均有膜质苞片。七、八月间开花，九月底果实成熟，根茎均供药用。



性能及产销情况

射干主治欬逆上气、喉痹咽痛。产于广东各地。其他各省及广西各县均有产，采收季节在五月间。产量很大。

鉴别方法

叶扁平，似剑状，根多须根。

品质规格

射干干爽无叶，无黑色，无发霉。篇蓄干爽无须根，无泥沙，无发霉。

加工保管

收集后，将茎部叶子剥去，并剪去尖端，晒干，即射干。将根部去净须根，用清水洗净晒干，即篇蓄。射干先扎成小扎，然后扎成大扎，用草蓆封包。篇蓄用竹筐或草蓆装载，勿放置潮湿地方，以防发霉。

白 及

类 别 及 形 态

白及，兰科，多年生草本。茎高尺余，叶广披针形，叶面有平行脉，多纵行皱纹，互生。夏日抽花梗，高一、二尺，梢头开花，有不齐的花被，色红紫或白，往往数朵相连。根黄白色，状如扁螺。中含粘液颇多，可供药用。



性 能 及 产 销 情 况

性质苦平无毒，效能欬肺、生肌、化痰、止血，用作吐血药，治肺结核有效。又为治疮药。产于陕西、安徽等省。广西上思、宜山、都安等县亦有产，产季八、九月，采根晒干。该品含有淀粉及粘液，又可作工业原料用。

鑑 别 方 法

白及形如扁螺，下部横向或直向分叉如羊角形。另种不开叉，如独蒜头的，不是药用白及。

品 质 规 格

干爽大只，色白无黑，无须根。

加 工 保 管

收集后，洗净泥沙，滴干水分后，放入磺柜熏磺。熏至身软，放置阳光下晒至足干。包装用麻包，放置勿近潮湿地方，以免发霉。

益母草 (附: 茺蔚子)

类别及形态

益母草属唇形科。药用部分为益母草的茎叶，多生原野间。春抽茎，夏日茎高二、三尺，茎作方形，有纵沟。每节对生，有长柄叶，叶有深裂三片，各片更有深缺刻似乌头叶。茎顶的叶却似艾叶，里面色绿。夏中叶腋轮生淡色的小唇形花，花常结四子，名为茺蔚子，也供药用。



大，但销路窄。

性能及产销情况

性质辛微苦寒，无毒。效能祛瘀生新活血，调经，用作通经药。我国华中、华南、华北各地均有产。广西各县多产，在农历四月间采摘茎叶，八月采收子实，作普通药用，产量

品质规格

枝叶幼嫩干爽，无须根为合适。

加工保管

剪去须根晒干。先以竹篾装载，运时用草蓆封包。

香 附

类 别 及 形 态

香附，沙草科宿根草本，生在田角和池沼湿地。春季从宿根生苗，高尺许，叶形似茼，但较瘦，具三稜形，且有光泽。夏季在茎顶生穗花，开棕紫色花，地下根茎匍匐繁殖，新根旁生须根茎肥大，相連数粒成为一枝。外部黄褐色，颇坚实，有芳香气。至秋冬采根块，供药用。



性能及产銷情况

性質甘微寒，無毒。效能調氣，解怯，除諸病，理胎產，專作通經藥。產在廣東、四川、河南、安徽、浙江等省。廣西宜山、天峨、大苗山、南寧、扶綏、田東、賓陽、貴縣、橫縣等地均有出產。每年產量甚豐。含有淀粉質和油分。

品 質 規 格

干爽，大粒，結實光滑，無毛須，無碎粒，無沙泥為佳。

加 工 保 管

采得連苗的生香附，晒到半干，用火燒去苗及毛須後，用石舂搗之，才能使外面的皮須脫淨，再用竹篩播過，即成光滑無毛須的香附米。包裝用竹簍，外用草蓆封包，或以雙蓆包封也可。每件淨重一百斤，以利運輸。此物含有脂肪酸，到夏季容易生蟲，應經常

保持干燥度，并注意检查翻晒，以防潮气侵入变质。

苦 参

类 别 及 形 态

苦参，豆科，多年生宿根草本，山野及田野湿地很多。春季生苗高达三、四尺，茎带紫色，叶互生，是多数小叶形成的羽状复叶。夏季在茎梢开淡黄色蝶形花冠，花作总状花序排列，穗长约七、八寸。秋季结荚实，长二寸许，中有形似小豆的种子。根部长大，色黄白，状似牛旁根。味甚苦，供药用。出口用片，可以酌量加工。



性 能 及 产 销 情 况

性质苦寒，无毒。效能坚阴泻火燥脾，用作健胃驱虫药。广西贺县及其他各县有产。广东北江产量最多。

产季在十月间。

品 质 规 格

条：大条，坚实，干爽，无沙泥，无虫蛀为好。

片：大片（每片厚二分），干爽，黄色，无沙泥。

加 工 保 管

收集后，晒干。包装用草蓆。勿近潮湿。

石 葦

类 别 及 形 态

石葦，水龙骨科，多年生常綠羊齿类植物。茎間密生茶褐色的鱗片，依次匍匐。叶柄长三、四寸到七、八寸，叶作长椭圆形或广披針形，长五、六寸到一尺許。厚度如革，因称石葦。叶色深綠，背淡褐，并密布粒形种子群。另种生在古瓦屋上的名叫瓦葦。又一种叶背有金星的名叫金星草。又有形似杏的，生在石上，性質相同，可供葯用。



性 能 及 产 銷 情 况

性質辛溫，无毒，效能消湿热，通淋閉，用作利尿葯。产地广东清远、大湾。广西貴县、都安、上思等县均有出产，惟葯用极少。

品 质 規 格

淨叶，色黃，干爽，无梗，无沙泥。

加 工 保 管

收集后，晒干，用竹簾或草蓆装载。

地榆

类别及形态

地榆又名馬連鞍，薔薇科，为宿根草本。生在山野向阳地方。

春季生苗茎分歧，高三、四尺。叶是卵状复叶，小叶细长卵圆形，边缘有粗锯齿。初秋在梢上开带红色小花，结紫黑色果实。根部即地榆，供药用。

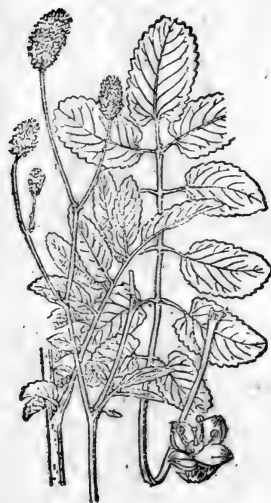

性能及产销情况

性质苦微寒，无毒。效能凉血，止血，为止血收敛药。广东北江一带，及湖南、湖北皆有产。广西横县、贵县、宾阳、邕宁、石龙、来宾等县均有出产。

品质规格

干爽，大条，无阳枝，无沙泥为好。

加工保管

将地榆洗去沙泥，放置阳光下，晒到干爽为度。用草包装载，放干燥地方，以防变坏。

木棉花朵

类别及形态

木棉，属棉本科，常绿乔木，高数丈，大可合抱。茎有刺。叶掌状形复叶，小叶五片。花红色，果实长形，果实中有白棉。棉中有子。春季开放红花，花熟落地，花可供药用。

性能及产销情况

性质甘温无毒。效能清肠去湿热并治痢疾等症。广西左右两江沿河一带各县均有出产。

品质规格

干爽，无沙泥，无发霉，大朵无碎。



加工保管

收集后，晒到干爽为度。用草蓆包装，勿近潮湿，以防发霉。

百 部

类 别 及 形 态

百部，百部科，多年生草本。分为大百部和小百部。广西出产的多系小百部。茎长二、三尺，叶片似针的。大百部，茎高约一、二尺，叶以三至四片轮生，达十余层，且短柄，披针形。春日自叶腋处抽梗而开淡绿色小花。根部簇生多数纺锤状块根。通常于二、八月掘取，洗净晒干后入药。

性能及产销情况

百部味甘苦，性微寒，有小毒。对肺热咳嗽、去除虫虱有效。华东一带出产最多。广西各县均有产，年产约三十万斤。

鉴 别 方 法

本品与天冬的区别，天冬心细圆易断，生时皮色灰黄，一般最长六至七寸。味甜。百部心粗扁难折断，形体较长，两端尖，生时色白黄，最长约尺余不等。味苦。

品 质 规 格

黄色，粗条，干爽，无泥，无发霉为好。

加 工 保 管

挖取百部根后，洗去泥沙，然后将两端剪平，用竹筛承载，熏硫磺二天，白天晒太阳，晚上熏磺约二、三次，晒至干爽，就能保持颜色鲜亮。以竹筐，麻袋或蓆袋装载。放干燥处。

独脚柑

类别及形态

独脚柑，玄参科，为一年生草本，多生于泥山及田边等处。茎高四、五寸，一枝直生，故名独脚。叶互生，夏日开小黄花或白花和红花。茎、叶、花都入药用。

性能及产销情况

效能消痞积清热，广西苍梧、邕宁、马山等县均有出产，以容县专区产量较多。产季为农历六至八月。多运销广州及出口，销量很大。

品质规格

干爽，青黄色，矮脚，有花蕾，无泥沙，扎成小扎。

加工及保管

采回后，洗净，晒至干爽。扎成小扎，放干燥地方，以免发霉。

五 加 皮

类 别 及 形 态

五加皮，属五加科，为山野自生的落叶灌木，高达六、七尺。



枝与干多有刺。叶为掌状复叶，每枝五叶相杂而生，小叶略如稜形，尖端锐，叶面平滑而薄，边缘有粗大的锯齿，色鲜可爱。花朵极小，五瓣，色带绿，相缀成繖形花序，结黑色球果。根部剥皮阴干，供药用。

性能及产销情况

性质辛温，无毒。效能祛风湿，壮筋骨，用作驱风化湿药，又为强壮药。广西全州、兴安、德保、田东等县及梧州、玉林两专区均有出产，产季每年十月。本品因药用不多，部分运销出口。

品 质 规 格

干爽，白色，大片，刮皮，肉厚，有香味，无沙泥。

加 工 保 管

采回后，将黄褐色的外皮刮去，洗净晒干。放干燥地方，勿近潮湿。

紅 水 葵

类 别 及 形 态

紅水葵，又名江天葵，为一年生草本。叶紫紅色，如心脏形，或椭圆形，网状脉。茎长，容易折断。茎叶晒干，入药。

性 能 及 产 銷 情 况

性味酸辣，效能清热，及治跌打损伤。广西全州、兴安、阳朔、鹿寨、临桂等县皆有出产。产季为农历七、八、九月。

本品有小部分运銷出口，并可作染料用，常銷广州。

鑑 别 方 法

紅水葵与青天葵的分別：紅水葵叶是紫紅色，网状脉，味带酸辣，梗易折断。青天葵叶，青綠色，平行脉，味香甜，沒有酸辣，梗干后，不易折断。

品 质 規 格

干爽，紅褐色，味浓刺鼻，无发霉。

加 工 保 管

采集后，洗净，晒至干爽。放干燥通风地方，以免潮变。

紅 花

类别及形态

紅花，菊科，一年生草本。茎直立，上部多分枝，叶互生，广披针形，边缘有锯齿。分有刺和无刺两种。有刺的一种，抗病力比较强，叶面光滑无毛，深绿色。头状花序，顶生细如针的花片，初为黄色，渐变成红色。花盛放期最多三天。果实为瘦果，卵形，色白而光滑。花冠入药，种子可榨油。

性能及产销情况

味香，微苦，为通经要药，对于月经闭止，分娩时的阵缩催进、解热等有效。主要产区为新疆、河南、四川等省。产于西藏的藏红花，属鸢尾科植物，品质最好，和其他省区产的植物科属不同。广西过去没有生产，近年来已向外省引种成功，产品品质优良，今后应提高产量，以满足区内药用需要。

鉴别方法

红花具有一种特殊的香气，色红黄，软熟，油润，真假容易分别。但过去市上出售的进口红花，曾发现伪货，用色纸剪碎混充者。经详细观察，可以看出花瓣有剪口，用火烧后，它的灰和纸灰一样。用水浸，立即溶解如草纸。

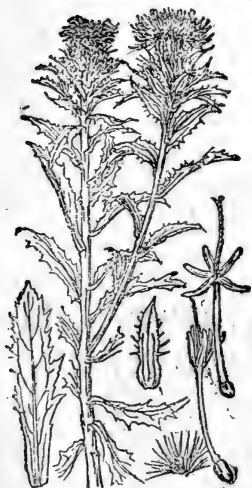

品 质 規 格

一級：紅黄色，花片长，油潤軟熟，干爽，有香气，无杂质。

二級：紅黄带黑暗色（即晚期花片），干爽，有香气，无杂质。

生 地

类 别 及 形 态

生地，又名生地黄，玄参科，一年生草本。茎高尺許，全株密生短毛，叶互生，有網紋，长椭圆形，边缘有锯齿。夏天开淡紫紅色花，五裂唇形。其地下茎即生地。

性能及产銷情况

强壮药，有补血强心的功效。生地用来解諸热，通經利水。干地黄用来除寒热、积聚，治男子五癆七伤，女子产后血虛腹痛。熟地黄用作滋腎、补血、益髓填精。河南为生地的主要产区，是四大淮貨之一。广西过去曾有一些引种，未获成效。但在1958年初，曾向河南少量引种，已能生长良好，应进一步推广繁殖，供应区内需要。



鑑 别 方 法

生地，除按其生物形态鑑別外，其地下茎外皮为灰黄色，内肉老黄色，有显著的紅黄色圆圈，脆嫩易断，无筋条，味甘微苦。

石 耳

类别及形态

石耳，系石耳科，是菜类多年生隐花植物苔草本，呈平扁状，下面黑色，中央有短柄，附着于岩石，上面颇平滑，色灰白，形如地耳。大者成片或作苔藓碧色，远望如褐，晒干后，可供药用。

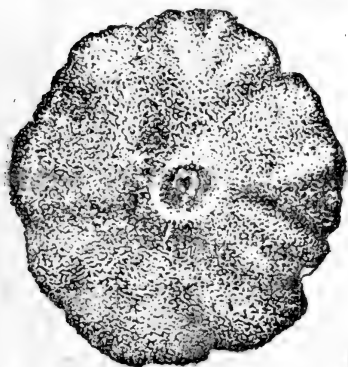

性能及产销情况

性质甘平无毒。效能明目益精，久食色美，益精悦神。广西多石山，估计产量不少，扶绥县曾有发现，应组织收购。

品质规格

干爽，黑色，成片，无破碎，无沙泥。

加工保管

采集后，在阳光下晒干。用竹篮装载，另加蓆包包封，提防破碎。

銀 耳

类 别 及 形 态

銀耳，又名白木耳，为胶菌科菌类植物，形如鸡冠，湿时触手有胶质，色白。干则变为角质，色转微黄。收缩力甚著，能缩小体积至二十五分之一，遇水就膨胀，遇干燥就干缩，其胶质的生殖体，味淡薄，可供食用与药用。



性能及产销情况

性质甘平，无毒。效能润肺止咳，滋阴养胃，益气，和血，补脑，强心。我国向来认为珍品，以川、鄂出产的最为著名。最近广西桂平也有发现，并试行培植，如培植成功，不但可供应本区药用和副食品需要，且可供应各省区和出口。

品 质 规 格

干爽，白黄色，成朵无碎，无泥。

加 工 保 管

采集后，放阳光下晒至干爽，最好用木箱装运，以免压碎。

馬尾伸筋草

类别及形态

馬尾伸筋草，属石松科，为一种寄生于深山大树上的植物，以

寄生于枫树及砵砂树較多。

生长的形态，有如龙須草，

但結構細致，具起瓣子状的

綉片，順刷之很滑，不刺

手，基部一条生出，双数分

枝，即一条生两条，两条生四条，形

成一簇。风干后，供药用。

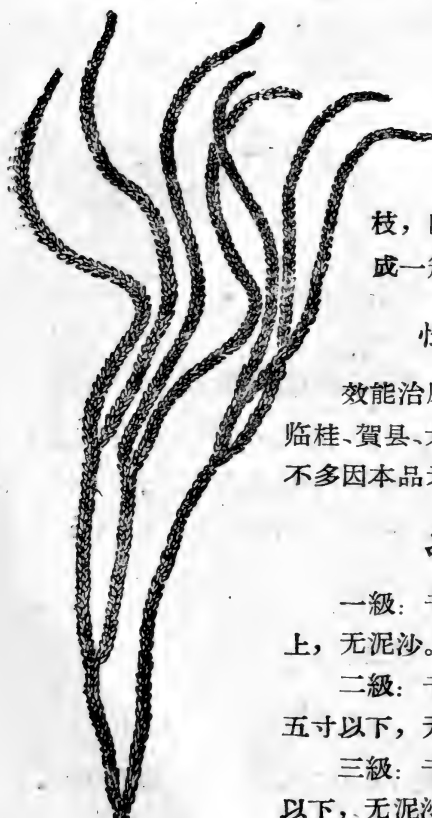

性能及产銷情况

效能治风湿脚症，并治神經衰弱病，我区临桂、賀县、大瑤山等地皆有发现，可惜收購不多因本品为名貴品种，应积极找寻收購。

品质规格

一級：干爽，青綠色，长度一尺五寸以上，无泥沙。

二級：干爽、青綠色，长度一尺至一尺五寸以下，无泥沙。

三級：干爽，青綠色，长度四寸至一尺以下，无泥沙。

加工保管

采得后，最好用风干，如用阳光晒，或用火焙，則容易脆断，不合规格。

动 物 类



蛤 蚧 干

类别及形态

蛤蚧，属爬虫蜥蜴类，头似虾蟆。皮粗糙，背有薄鳞。四足。腹较大，体长三、四寸，雄者皮粗口大，身小尾短；雌者皮幼口尖，身大尾小，供药用。

性能及产销情况

性质咸平，有小毒，效能补肺肾，定喘嗽，用作滋养强壮药。本品为广西特产，主要产地为南宁、百色、玉林等专区，每年产季由四月至八月，历史年产量为十八万对左右。向来畅销国内外，大有供不应求之势。应积极收购，并进行人工繁殖，供应国内外需要。

捕捉方法：各地农民有很多捕捉方法。一般多系白天用钩捕捉。据说在热天的时候，每晚七至十时，乘蛤蚧下山觅食，用火光照射，蛤蚧见光不动，任人捕捉。用此法捕捉，不但对蛤蚧无伤，且能减少死亡。

品质规格

干爽、鲜明，上半身方形，下半身椭圆形，全尾，不张口，无

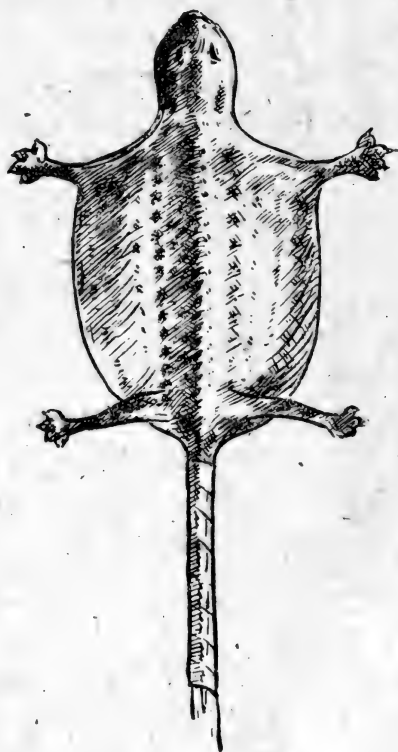

潮油，无虫蛀。

特装：背寬9.5公分以上（即2.85寸以上）。

五装：背寬8.5—9.49公分（即2.55—2.85寸以下）。

十装：背寬8—8.49公分（即2.4—2.55寸以下）。

廿装：背寬7.5—7.99公分（即2.25—2.4寸以下）。

卅装：背寬7—7.49公分（即2.1—2.25寸以下）。

为了配合以上规格，并将收購生蛤蚧的使用尺度提供如下：

特装：由前爪度到屁股止（2.81寸以上）。

五装：由前爪度到屁股止（2.61—2.8寸）。

十装：由前爪度到屁股止（2.41—2.6寸）。

廿装：由前爪度到屁股止（2.21—2.4寸）。

卅装：由前爪度到屁股止（2.01—2.2寸）。

加 工 保 管

将生蛤蚧破开，除去腹内腸脏（勿用水洗，須用布抹淨），即用竹片（竹片用开水煮过，晒干）撑开，使成日字形，用沙紙扎尾两度，以免碰断，然后以溫火焙干（焙时要头向下，尾向上）。焙干后，分別装头，以两只合成一对。在加工过程中，撑工是重要环节，必須找得技术熟练的工人加工，不能馬虎从事，以免影响规格及銷路。保管时，如已經焙干扎好，即放入木箱。又因容易生虫，故須注意检查保存。約每隔七、八天，用火焙一次，以保持干爽，避免生虫。

白花蛇干 (附：盘蛇)

类别及形态

白花蛇，属爬虫类蛇族。状似龙头虎口，黑质白花，肋间有二十四方胜文，腹部有念珠斑，口有四长牙，尾有一佛指甲。长一、二分，炕干后，作药用。

性能及产销情况

性质甘，咸，温，有毒。效能搜风湿，治瘫痪，定搐搦，疗惊痫，用作截风要药。广西龙津、马山、崇左、大新、天等、武鸣、田东、百色、平果、隆安、上林、田阳、扶绥等县均有产，每年产季四至八月，历年产量五十担。因产量少，销路大，形成供不应求，应积极收购。

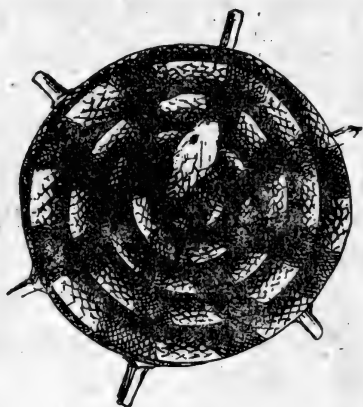

捕捉方法：当地农民，有很多捉蛇经验。据说，此蛇多在石南藤上吞食花果，如发现可先撒沙土一把，蛇就蟠住不动，便捕捉放入布袋里。

品质规格

干爽，鲜明，每饼一条，平整紧密圆饼形（穿蛇饼的竹，不能凸出蛇饼外），无烧焦，无霉坏，无虫蛀，可分三个等级如下：

（另附盘蛇规格）

一级：每饼重二至七两。

二级：每饼重七至十二两。

三級：每餅重十二兩以上。

品 質 規 格

干爽，平整如盤形，無燒焦，無霉壞，無虫蛀。

加 工 保 管

將生花蛇剝開，挖去腸脏及胆（胆可制陳皮），用潔淨的布將蛇血抹淨，盤成圓形。用削滑細竹三條，橫穿蛇身，使結實，保持蛇體圓形，并使蛇頭藏在中心，盤繞成餅。燒木炭焙干，焙時，常用手把蛇身束緊，使保持平整，待焙到用手敲擊蛇頭有响聲時，即是足干。（盤蛇加工法：把二斤以上的大花蛇破開成平面，將其正骨除去，然后把蛇身鋪開圍成盤形，用白麻縫製好，即成盤蛇）盤蛇價格比餅蛇高，但只有天津及出口等採用，其他各地不習慣銷售。

焙干餅蛇、盤蛇後，晾去火氣，置裝好的木箱內。切勿露風，因花蛇露風容易發霉生虫。必須時加檢查，如發現有虫，須燒硫磺熏過，然後放回木箱裝好。

麝 香

類 別 及 形 态

麝屬哺乳獸雙蹄類，體和尋常的鹿相似，但矮小如野羊，高二尺許，全身灰褐色，生長毛，自頸至腳，有白斑二條。無角。耳長如兔，面部頗長。雄獸上顎的犬齒突出口外而向下，長及三寸。晝間隱伏不出，入夜始出覓食芳草。雄獸有一腺囊，在臍與陰部之間，充滿分泌物，即名麝香。其囊稱香臍，為似囊的包皮腺，形似卵圓或輪圓，小的如金桔，大的若鷄卵。下扁平，上陷凹，有毛披之，中央有一小孔，毛密迴旋為放射狀。外皮似革，囊膜甚薄，剝

之有两层。膜中藏有香液，新鲜时稠厚如软膏，干则为大小不等之颗粒。近嗅有一种异常峻烈臭气，远嗅转觉芳香可爱。味苦，遇硫磺，木炭，动物炭等臭气即消除。

性能及产销情况

性质辛温，无毒。效能通窍辟秽，搜风逐邪，用作兴奋及回苏药。产于四川打箭炉的是正地道。产于云南的也行，西藏次之。又有一种名北麝，出于张家口及牛庄。此外，尚有西麝、苏麝等等。

以张家口的品质为上等，牛庄次之。其形状身扁，气味类似马屎，比四川、云南、西藏出产的确有不及。广西柳州、天等、大新、都安、忻城、柳江、德保、南丹、河池、大瑶山等县均有出产，品质尚好，历年产量二千两，以



九至十二月为主要产期，这时采的麝香，水分轻，品质佳。春夏两季所产水分重，香味较淡，我国所产麝香，在国际贸易居首要地位，为世界各国所欢迎，可以换回很多工业建设重要物资，增加人民收入，为了国家的长远利益，宜进行划区封禁，轮流猎取办法保护麝香生产，以增加其繁殖。各地还应积极进行人工饲养獐子。

鉴别方法

先将麝香的孔口检视，如比原来特别大的便有渗假的可能。另将麝香囊轻轻按之，如皮囊有弹性，这个麝囊中有肉（这是对普通的麝囊来讲，如貯有数十年的麝香，其囊也是干而硬的）。以下是各种辨别法：

1. 用显微镜辨别法：如上品在麝香镜下呈黑褐色，不整岩状，间杂有黄色或黄褐色，易流动的树脂状斑点为佳。如树脂斑点少，

其品質必劣，或有偽造可能。如雜有淀粉類或草根木皮的粉末滲入，在顯微鏡下就容易看出。

2. 水溶解量辨別法：最上品能溶解在水中的為百分之五十至六十。

3. 灰粉辨別法：最上品含鐵、鉛、水銀及其他金屬較多，偽品只含微量金屬，約在百分之三以上。如含金屬較少的麝香，即可斷為人工偽造物。

4. 用手搓捻辨別法：將麝香粉末取出，放于掌中用手搓之即成圓粒或長條狀，捺之即散開如粉末，再搓仍成圓粒或長條狀，再捺之又散開如粉末，反復進行搓捻，仍成圓粒或長條形的，便是真貨。

5. 以火試驗辨別法：以熾炭火將麝香粉少許彈于炭火上，真者如燃人髮，有輕度爆烈，奇香四溢。假的不但無香，且質地象灰燼一樣，並不爆烈。以火燒則有油溢出，并始終有麝香芳香气味，此即真品。若開始香而最終臭，不是真貨。

6. 以口嚼辨別法：貯藏數十年的麝香，其囊圓而小，徑只六分許，重不超過一錢四、五分，囊干而硬，其中麝香如沙，又如白鹽。咀嚼之如沙一樣，有峻烈香氣的是上品。若嚼之如沙而枯燥的，必是下品。另一方法：嗅其香氣，其味襲人的是真品，且久而不散。偽品香氣不濃，且稍一嗅之，而香氣即散。

品 質 規 格

麝香在有毛的皮囊中，完全無損，葯舖呼為臍麝香，其囊皮即為麝香皮，麝香在囊中時，形如碎粉，出囊則呼為麝香。其種類有四，一稱生香（即遺香），是麝自己剔出的，因其香滿于臍內，入春臍內急痛，以蹄尖自行揮落后，藏于屎尿中，或藏在土內，不移動地方。二稱臍香，乃獵人捕殺麝時取得。三稱心結香，是被其它猛獸逐捕，因驚成失心狂而墜死后被人覓得。破心見血，流出脾上，已干成血塊的，此品不能入葯。四稱水麝香，是臍中充滿水分，以針刺后，瀝一滴在斗水中，洒在衣物上，香氣不散。此品近

来不复有，即或有，人亦不識（麝香結有圓粒或圓扁形，外紋光滑，質堅，碎之香气逾常，这叫当門子，效力較散香胜数倍，也有用人工造成的偽品，可將它泡滾水內，眞品依然堅結，偽品即化开）。原裝毛貨的等級是：

一等：大个（每个重七錢以上），身干，边皮外毛剪淨，含質飽滿，內色褐紅，有光泽，味香浓，品質差100%。

二等：中小个（每个重五錢以上），身干，边皮外毛剪淨，含質不大飽滿，內色褐暗，有光泽，香味浓，品質差92%。

三等：小个（每个重五錢以下），身干，边皮外毛剪淨，含質不够飽滿，內色褐暗，有光泽，味香浓，品質差85%。

加 工 保 管

捉到麝鹿时，如鹿脚沒有伤断，可先拖走，使全身血液集中麝囊，即把麝囊割下；如脚已断不能拖走时，可用酒灌之，然后将前足吊起，用手將麝身各部向下刮动，使血液集中麝囊，立即把麝囊割下，用綫綁好，塞封麝孔。經過上列手續后，即行加工干燥。加工方法如下：

炒米到黄色时，倒入盆里，摊冷后，把生麝囊埋在里面，每日复炒米一次，如此进行直到麝香有六成干，然后放入石灰缸里，以吸干水分。

石灰缸的装置：用中水缸一只，放生石灰头約半缸，另在石灰面上垫一两层紙（恐石灰吸力猛烈），在缸口架一条竹竿（竹竿的架法要与缸口平，以备加盖），将未干的麝囊吊在竹下，离开石灰面，盖上缸盖，把缸口密封，两三天后，开缸检查，看是否已干，如仍未干，則仍放回缸中，加盖密封。

穿山甲 (附: 山甲张)

类别及形态

穿山甲属哺乳动物食虫类，形状似鲤，穴陵而居。因性喜穿山，身披鳞甲，故俗称穿山甲。穿山甲躯体肥大，身长尺余，头小，有四足而短，形状稍似蜥蜴，但身体与尾部不分明。鳞片质坚



如石，口吻稍长，无齿，舌细而长，可以捕食蚁类，爪长且锐，便于掘土。常于上午九时以前，下午四时以后，徘徊草丛觅食。遇敌则缩体成球形，借坚甲以免敌人伤害。甲鳞可供药用。

性能及产销情况

山甲片性质咸，微寒，有毒。效能通经络，溃痈疽，经炮制后用作痲痘、疥癬的内攻药，也可作通乳药。产地广西、越南东京，台湾及东印度群岛。广西常年有产，主要产地为南宁、百色、柳州等专区，其他各区也有少量出产。历年产量估计三百八十担左右。因全国需要量大，有供不应求的现象，应大力收购，并积极进行人工饲养，以供药用需要。

鉴别方法

有甲片、甲张两种。甲片分清水、泥片(火烧片，死片不收)。

清水片的色泽明亮，无皮肉附着，并无泥沙。泥片因未用清水洗净，仍有少许皮肉和泥附着。甲张是穿山甲成件的皮，未将鳞甲剥下，因此与甲片的规格不同，价格也有差别。

品 质 规 格

一等：“清水片”，黑黄色，明亮，无爪甲，无皮肉附着，无泥沙，无死片，无火烧片。

二等：“泥片”，黑黄色，明亮，无爪甲，稍附皮肉及泥，无杂泥沙，无死片，无火烧片。

甲张：成张鳞甲，无死片，无火烧片，无泥浆。

品质差：一等清水为100%，二等泥片为95%，甲张为60%。

加 工 保 管

泥片加工为清水片：将泥片用水浸七、八天，使所附皮肉腐烂后洗净，晒干即成。

甲张加工为清水片：先将沙放在缸中，然后放甲张下去，一层甲张一层沙，用水浸十五至二十天时间，皮肉腐烂后，就将已脱离皮肉的甲片取出浸水，洗净晒干。另一种办法是：把甲张煮至水沸，使皮肉收缩，甲片自行脱出。此法虽简单易行，但甲片煮后不光泽，不宜使用。

保管方法：放在仓库的可用竹篾装载，运送则用麻包装载，以防损耗。

虎 骨 (附: 豹骨)

类别及形态

虎为动物类，形状似猫，体躯甚长，自鼻尖至尾，长五尺至八尺，尾长二尺五寸至三尺，最大的連尾可长丈余。头圆，四肢粗大有力，足迹末端，俱有锋利的勾爪。步行无音，犬齿殊发达，便于嚼碎兽骨，臼齿利若锯齿，便于嚼断筋肉，并咬碎骨質。毛有光泽，色黄褐或红褐，而杂以暗黑色横纹，惟脚部略白。虎身有斑纹，浑似周围草木，不易发现。昼间隐匿山穴内，夜间出而觅食。五官锐敏，能探知远方的食餌。力气强大，行动迅速，虎骨(亦称大虫骨)作药用的，第一莫如脛骨，因虎全身筋骨气力都集中于前足，所以脛骨品质最好。药店称虎脛骨。头骨，腿骨则间用之，其骨以稍带黄色为佳。豹为兽类之一，形似虎，面圆耳短，口中有门齿、犬齿、臼齿三种。毛短密生，色苍褐，或赤褐有光泽，具暗褐色或黑色斑点。在背与体旁的斑点，如蔷薇花形或环形，大而明显。四肢斑点则减少，且毛色稍黑，腹部白色。身长四尺许，四肢大尾长。骨供药用。虎骨效能追风，治痿躄，闢邪魅，用为健骨药，又作祛风药。豹骨性质酸平，无毒。效能安五脏，补绝伤，轻身益气，冬食利人。虎骨以中国产为最佳，尤以两粤所出产的更佳。其次越南，再次泰国。越、泰二国最多产，但泰国来的往往有猪熊、狗熊、猴子骨混杂其中。广西产地以天峨、平果、容县、宁明、昭平等地为多，历年产量为一至三担左右。这是贵重药品，向来供不应求，宜大力收购。

鉴别方法

虎头骨凸出较阔，面长、牙长。豹头骨短而扁。虎的筒骨比豹的要长大和沉重，起血丝，色光泽发亮，如象牙色。豹筒骨比较短

而細，色晦暗无油潤，虎幫骨較細，正骨大，貼实不离开。豹幫骨和正骨离开不貼实。虎四腿的爪死后张开。豹的爪死后收攏不张开。虎排骨前面几枝很圓，后面几枝微扁，排子骨是撐开圓形。豹排骨为扁形，并且比較薄而狭攏。

品 質 規 格

1.虎四腿骨：四腿上下筒骨无爪有膝盖，干爽，色鮮明，淡黃似象牙，带血色光泽，肉少无臭，无虫。

2.虎全架骨：骨骼完整成形，四腿連脛有膝盖，干爽，色鮮明，淡黃，似象牙，带血色光泽，肉少，无臭，无虫蛀。全幅骨架約十五斤以上的更佳。

3.豹四腿骨：四肢上下筒骨无爪有膝盖，干爽，色鮮明，白黃色，肉少无臭，无虫。

4.豹全架骨：骨骼完整成形，四肢連脛有膝盖，干爽，色鮮明，白黃色，肉少，无臭，无虫，全幅达六斤以上的最好。

品質差：1.虎骨四腿骨为100%。

2.虎骨全架骨为75%。

3.虎杂骨为50%。

4.豹四腿骨等于虎全架骨40%。

5.豹全架骨等于虎全架骨30%。

加 工 保 管

将虎（或豹）杀死剥皮，去肉时，骨应保持原状，勿使破碎及折断，并留骨关节的筋。肉剔淨后将骨抹干（肉不去淨，容易生虫），以阴火焙干（注意勿被焙焦），变成鮮明的淡黃色。四腿及筋尤应极力保持完整，干后，用木箱装，置干燥处，并时常检查翻晒，以保証規格品質。

牛 黃

类别及形态

牛黃为牛胆囊凝結之黃，为黄色球圓形块，大者如鸡卵，小者若豆粒，質輕虛，中現小白点。此圓块是薄层重叠而成，試以热針刺其中，便有小片剝落。入水能溶解，成作黄色。涂于白壁上，其涂处亦作黄色，唾液能溶解。取少許咽下，易引起呕吐。

性能及产銷情况

性質苦平，有小毒，效能泻热，利疾，通窍，定惊，用作解热鎮惊药，又为解毒药。牛黃多产于热带地区如澳洲、旧金山、印度及我国各省区均有出产，为国药中珍贵药品。但国内产量甚微，宜积极收購，以供药用需要。

一般生有牛黃的牛身体瘦弱，走路低头垂頸，眼紅如血，起臥都有吼鳴哮喘声。但是沒有以上病态的牛，也可能有牛黃，因此，宰牛时，都應該用手捏牛胆，如发现有硬块，便可以断定是牛黃，要开胆囊取出。有时可能有一顆至三顆牛黃。大的似鸡蛋，小的似豆，有几两至几錢之分。

鑑別方法

假質以口嚙之，味苦不香，碎开来看，中无夹层，是以其他雜質捏成的。有的假貨也有苦味，但沒有甘凉味，用口咀嚼，坚实难化。真者味苦清凉，带甜味，气香（其質輕虛），鮮明光亮有宝色，沾在皮肤上呈黄色，并且一时不易洗去。但假貨一洗就脫。

品質規格

1 形状：圓形，方圓形（金山貨如鸡卵形，間有三角形。印度

貨如四方形，亦有三角形），尖圓形，半圓形，亦有裂碎者，內里层层可揭，每层有白色夾衣。

2. 顏色：赤黃，金黃，赭黃，蛋黃，土黃（金山貨的色澤、金黃帶鮮亮的，最佳）。印度貨色較次，有些老黃色。

3. 氣味：甘苦，清涼，入口嚼之，清涼無腥臭，無雜質，無渣滓，牛黃質要松，無血塊，有血塊便發黑，僵塊與碎屑要少，最好要原個及片子多些，干爽無霉為合適。

4. 等級：

一等：形狀完整，干爽，赤黃或金黃色，鮮明有光澤，入口嘗之，味甘苦清涼，無雜渣，無腥臭，品質差為100%。

二等：形狀完整或有裂碎塊，干爽，顏色赭黃或蛋黃，但光澤微差，入口嘗之，味甘苦清涼，無雜渣，無腥臭，品質差為96%。

三等：形狀不完整，碎塊較多，干爽；或土黃色，光澤較暗，入口嘗之，味甘苦清涼，無雜渣，無腥臭，品質差為90%。

加 工 保 管

將新采牛黃抹去血液，因帶血塊能夠發黑。牛黃含有水分，既不能用陽光曬，亦不能用火炕焙，只要用吸水力強的干淨紙包好，放在用石灰打底的瓶子或罐子內讓它慢慢干燥，經過一個月左右，當瓶子里的石灰換過三、四次，牛黃已干燥時，就可作藥用。另法，用絲綫將牛黃絡住吊在用石灰打底的缸里，加缸蓋，并放三、四張紙在石灰上面，以免吸力過猛，三、四天取出，如未干爽，仍吊回缸內，至干爽為止。用鐵盒裝，每盒半斤或一斤上下，衬墊棉花白紙，以防碰碎，宜放干燥地方，勿近潮濕。

熊 胆

类 别 及 形 态

熊胆，是食肉类兽熊的胆囊。熊体肥胖，头额阔，耳壳短圆，鼻端略钝，眼露兇光，嘴突出上唇，中央有分裂。四肢短，后肢比前肢长，能直立，以蹠踏地，各五趾同具勾爪，爪不能伸缩。尾短小，毛深密而硬，色黑光泽，咽喉部有白色月形纹。体长四、五尺，穴居树洞土窖中，冬蟄春出，昼隐夜现，觅食果实芋薯等物。熊胆形如茄瓜，外面淡赭色，如皮革。胆口附着纤维质。胆汁干燥后，有金黄色细粒，状若松香粉。熊胆供药用。

性能及产销情况

性质苦寒无毒。效能去翳明目，杀虫治病，用作健胃、杀虫镇惊兴奋药，又为胆汁补偿药。我国云南、西藏、辽东、吉林、松江等地及印度、越南均有产。广西大新、龙津县亦有出，但产量很少，不够区内供应。宜加强宣传收购，解决药用需要。

鉴 别 方 法

分金丝胆、菜胆、墨胆（即铁胆）三种。金丝胆是黄褐色，菜胆是青褐色，墨胆是黑褐色，以金丝胆为最好，菜胆次之，墨胆又次之。根据过去情况，市上常有假货冒充，收购时，须加倍注意。对熊胆的鉴别，首先看胆管的孔是否细小，如孔小则未参入杂质；孔大即有杂质参入。又以熊胆粉末放入水碗中，如成一线引散是真品。入水后旋转如飞的尤佳。若引散旋转俱迟缓的为其他兽胆。熊胆有回复性，用火烧后，如鸦片烟起泡状，即放入水中，则又回复成为熊胆原状，继续连试三、四次，都有回复性的，便是真货。以口辨味法，可以少些熊胆粉末放在舌上，有一线的苦而微甘的味道。

直貫丹田，且具有流走性者。假的沒有流走性，且苦味中帶有很大的腥臭氣，確與真的不同。原庄胆的胆皮如紗紙皮者真。

品 質 規 格

- 一級：（金絲胆）原個吊胆，干爽，扁形，黃褐色，胆管小，無破爛，無雜質，品質差100%。
- 二級：（菜胆）原個吊胆，干爽，扁形，青褐色，胆管小，無破爛，無雜質，品質差80%。
- 三級：（墨胆）原個吊胆，干爽，扁形，褐色，胆管小，無破爛，無雜質，品質差70%。

加 工 保 管

將石灰頭放入缸內，約放大半缸，用草紙兩三張蓋石灰面，以短竹一條架入缸口（該竹僅到缸口便合），將熊胆用麻綁好，吊在竹下，加蓋，四天內自然干爽（六成干時，將該胆用木板輕輕壓扁）。等熊胆干爽後，即用玻璃瓶貯之，並密封，以防潮變。生熊胆每兩約得干貨三錢。

蜂 糖 （附：蜂 蜡）

類 別 及 形 态

勞働蜂屬於膜翅類。蜂糖是蜂類吸收花的糖質，釀貯蜜窠中的產物。采自高山大樹的自然空穴中或大石間蜂窠的，稱山蜜、石蜜。采于家蜂釀成的，稱飼蜜或家蜜。按采季可分春蜜、冬蜜，以冬蜜為佳。蜂蜡是將已取蜜糖之殘蜂房煉過，濾入水中，候其凝結成色黃蜡質即為蜂蜡。蜂糖、蜂蜡均供藥用。

性能及产銷情况

蜂糖。性質甘平、无毒。效能补中益气，潤燥滑腸，有鎮咳通便之效。蜂蜡的性質甘溫，无毒。效能續絕伤金疮，治下痢脓血。广西百色、桂林、大瑤山、凌乐、馬山、柳江、都安、忻城等县均有出产。向来暢銷，为国内外所需，应注意积极发动群众养蜂，加强收購，以滿足市場需要。

鑑別方法

蜂糖摻水的檢驗法：以蜂糖滴溶沙紙或玉扣紙上，如有水分則紙上的糖便見滲开，沒有水分的則不見滲开。

蜂糖摻有淀粉質的檢驗法：將蜂糖放入茶杯中加水煮熟，凉后，滴入少許碘酒，如变为黑色，即蜂糖摻有淀粉等物，如不变色，則未摻有淀粉質。

品質規格

冬蜂糖：淡黃色，浓稠液体，起珠粒状，味清甜，无杂质，品質差为100%。

春蜂糖：黃色，稀薄液体，不起珠粒状，味清甜，无杂质，品質差为85%。

黃蜡：干爽，黃色，凝固，块状，純淨，无杂质（以指甲划之，如絲形，用手摩擦則柔軟无粉，最好以牙齿嚼之，不特有韌性，且有蜜味，如形体厚大，須用刀破开，检查是否含有杂质）。

加工保管

蜂糖：將割下的蜂糖以手抓汁，用疏布滤过，置于鍋中，慢火煮之（將割下的蜂房用笊箕承载，放在阳光下晒，經逐漸溶解后滲出，再用棕帕滤过即蜂糖）。（加工时注意，蜂糖用晒的方法色黃，用煮的方法色黑）。沸騰后，即以棕帕过滤，即得蜂糖。以瓦缸或木桶装载。收購时，每罐要放生姜四两（生姜要用火焙过，并

要用刀拍开)，能使蜂糖味不致变酸。放于干燥地方，勿近潮湿。

蜂蜡：置生蜡（即抓去蜂糖的渣滓）于锅内，用火力熏煮，因含有水分，故开始沸腾时，频频作响；水分越多，爆响时间越长。一俟水分炼干，生蜡完全溶解，经过提滤，除去渣滓，使凝固，便成熟蜡。收购时，以熟蜡为标准，用麻包装载，放干燥地方。

水 獭 肝

类别及形态

水獭，哺乳类，鼬科，体形似鼬，头扁而短，眼大，全体披细长柔毛。趾间有蹼。夏日黑色，冬日稍赤褐。体长三尺余，扁长约尺余。穴居于河溪池畔，捕鱼类为食。昼伏夜出，其肝供药用。

性能及产销情况

水獭肝甘温，有毒。效能补肝疗虚损，杀虫治传尸，用作杀虫解毒药。并治肺结核病，止久嗽，除鱼鲛（可烧灰调酒服之）。华北及东北诸省均有出产。广西产量也不少，皮毛可做裘，售价很高，行销全国各地，皮以冬季产为佳。

鉴别方法

獭肝，圆形，生数叶如荷花一样。水獭皮全张均系细长柔毛，夏日时全身灰黑色，冬季稍带紫褐色，腹有白毛，并有光亮色，大张有光泽的为好。

品质规格

水獭肝，干后色带褐黑，成个，干爽，成片形，无霉变，无破碎，无虫蛀。

加 工 保 管

將水獺的肝取出后，吊在陽光下晒至足干。如遇天雨，宜用慢火焙之，再放入日光下晒干亦可。晒干后，用玻璃瓶裝載，存放干燥地方，以免變質。

紅 娘 子

类 别 及 形 态

紅娘子，为农作物上的害虫，系节肢动物。昆虫鞘翅类，各地均有产。翅灰有黄斑，体黑色，亦有头翅作赤色的，故名“紅娘子”。阴干后，供药用。



性能及产銷情况

性苦平，有小毒，为驅毒及强峻的刺激利尿剂。全国各地均暢銷，并能出口。广西各县均有产；惟产量不大，产期不久，須注意宣传并抓紧时间收購，农历三月为产期，估計年产量全区約五十担左右。

鑑 别 方 法

紅娘子身灰黑，翅青黑、薄长，盖过其身。肚紅色，身瘦小而长，最长不超过七分。大小均可收購。捕取時間最好在次晨天初发白时，在郊外或畚地的矮树叶底即可捕得（因这时霧水較重，不能飞走，如阳光出后，霧水消失，便难捕取）。另法，系用較疏的蚊帳布，縫成一个长形布兜，用竹笏或鉄綫撑好，然后装上长柄兜取，但不如在天微明时容易捕取，数量亦少。

品 質 規 格

体黑色，翅青白、薄长，翅长过身，肚紅色，身瘦小而长。干爽，大只，头足翅齐全，完整无碎为合格。惟目前产少銷多，供不应求，大小均可尽量收購。

加 工 保 管

捕取后，以沸水灌死，然后晒干便合用。如遇天雨，慢火焙至足干也可。干后用木箱装好，以免压碎，并貯存于干爽地方，以免潮变发霉和虫蛀。

狗 鞭

类 别 及 形 态

狗系脊椎动物哺乳类，性极猛、好斗。其视觉、听觉、嗅觉皆锐敏，有一种体肥狗可供食用，名食犬，为补益之品。狗鞭（即雄狗的生殖器）焙干后，可作药用。

性 能 及 产 銷 情 况

性質咸平，无毒。效能治伤中阴痿不起，疗絕阴及妇人阴痿。广西各县皆有出产，每年以第四季度收購最多。本品要調供外省，銷量很大，宜注意收購。

品 質 規 格

一級：干爽，大条（从內骨度起，长达三寸以上的）連腎囊，无霉臭。

二級：干爽，中条（从內骨度起，长度一寸五至三寸者），連腎囊，无霉臭。

加 工 保 管

先将狗鞭洗净，以小钉钉于木板上，一板可钉二、三条，将木板架于炉上（约离炉火四寸左右），慢慢用阴火焙干。

斑 毛 虫

类 别 及 形 态



斑毛虫，为节肢动物，昆虫鞘翅类，地膽属。大豆叶上的甲虫。长至五、六分，背有黄黑斑点，肢体有臭气，阴干供药用。

性 能 及 产 销 情 况

性质寒，有毒，效能治疥癬，消瘰癧，用作发泡药。广西各地均有出产，历年产量约六百担。七、八、九月间就豆叶上捕取。因季节性大，要注意及时捕捉。行销华北、东北各地，并能出口。

鑑 别 方 法

斑毛虫，背有黄黑斑纹，状如“牛角虫”，不易与其他虫类混杂。

品 质 规 格

色鲜明，大只，无碎，无臭，干爽，每只头、足、翅等齐全。

加 工 保 管

捕得后，装于竹笼，用沸水淋死，取出晒干即得。倘遇天雨，可用火焙干，以防发臭。用木箱装载，内衬粗纸或报纸，以免压碎，并要放干爽地方，以免潮变。

露 蜂 房

类 别 及 形 态

米蜂为节足动物，膜翅类。米蜂（或黄蜂）的蜂房，即露蜂房。生于山野木石间，及寺院屋檐里，呈茶褐色，球圆形，或如倒置的莲房。有褐色斑点，大的周围可达六、七寸。取出房内幼虫，以其巢作药用。

性能及产销情况

性质甘平，有毒。效能祛风、杀虫，作解毒药。广西各县均有产。以苍梧、百色、桂平出产最多。历年产量三十担。内外销都需要。

鉴 别 方 法

有硬性、软性两种，但硬性属泥巢，不合药用。只选购软性及软面硬底无泥的蜂巢。

品 质 规 格

大只，长形或圆形，褐色，软性及软面硬底，无糖质，压之不坏，久经雨露风曝的为良，以白色为最好。

加 工 保 管

采集后，将幼蜂取出，便是露蜂房。收得后，放于干燥地方，运送时，用坚固竹筐装载，以免压烂。

地 龙 干

类 别 及 形 态

地龙，又名蚯蚓，属环节虫类。头尖，无耳、目、鼻，有少数环节，便于伸缩前进。在地中时，肛门向地面，食土壤，摄取滋养料，排泄细土于体外。在第二季度采取，加工后，供药用。

性 能 及 产 销 情 况

性质咸寒，无毒。效能泻热、行水，用作解热及利尿药。广西沿河各县均有出产。本品在药用上，国内外均属需要。应积极组织群众进行加工。

采集方法：在近河边地方（即蚯蚓多生之地），用生“旱辣蓼”一边踏，一边放水，则地龙自然走出地面，择取如小指大的，经过加工焙干，即成。

品 质 规 格

干爽，褐红色，开边，肥大成条（其阔度最小，以三市分为合适），无破断，无泥沙，无焙焦。

加 工 保 管

收集后，以竹笏或小刀将大条的地龙剖开，如剖鸡肠一样，再用温水一盆（注意：用开水则地龙腐烂，用冷水则不能洗净，故须用温水），把已剖的地龙洗净，即铺于竹笏内或蓆片上晒干。如因阳光弱，或天雨，须用炭火炕焙至干爽为止，因在一天内晒不干，容易发臭。保管方面：木箱内用纸垫好，然后放地龙干下去，盖好箱板，放干燥地方，以免潮变。

桑 螵 蛸

类别及形态

桑螵蛸，是昆虫直翅类螳螂卵巢。秋天，螳螂在桑枝上产卵块，卵块上并夹有其他杂物，经日晒后，坚凝成螵蛸。桑螵蛸形状如旧纸块，性极轻，长寸许，色黑褐或黄褐，割破后，内部类似海螵蛸。各房中藏卵子，须蒸过晒干，可供药用。

性能及产销情况

性质咸甘平，无毒。效能固肾，益精气，补虚，治遗溺，用以治阴痿，遗精，及夜尿病。我区富钟、宾阳、桂平、贵县、博白、邕宁、武鸣、马山、都安等地出产较多，百色地区产量亦不少。产季有九月及十一月两造。第一造品质较好，第二造稍逊。历年产量一百担左右。本品行销国内各地，并出口，常年可销。

鉴别方法

分软硬壳两种。软壳应是金黄色，如鸡卵形或圆形，身轻浮无烂。硬壳的不是桑螵蛸，不能供药用。

品质规格

- 一級：金黄色，干爽，身轻浮无烂，如鸡子形，品质差100%。
- 二級：金黄色，干爽，圆形，身轻浮无烂，品质80%。

加工保管

将收得的桑螵蛸，用竹筛承载，放入锅中蒸过，以杀死螳螂子，蒸约二时左右，取出晒干。如不蒸过，巢中孵出螳螂子，将巢咬穿，此巢即无用。晒干后，勿放潮湿地方，用木箱装载，平时亦

要盖上箱盖。装运时，亦以箱载为佳。

鸡 内 金

类 别 及 形 态

鸡内金为鸡的胃内囊，俗称“鸡肫”的内皮。色黄质韧，有皱纹，鸡食均在肫中消化，鸡虽无齿而能消化带壳谷粒，可见鸡肫消化力极强。

性能及产销情况

主治消化不良，反胃，泻痢，小便频遗等症，是国内外畅销商品，供不应求。我区城乡没有保存鸡内金习惯，多抛弃不用，估计全区每年杀鸡不下数百万只，有收购价值，应大力宣传收购。

品 质 规 格

干爽，成张，颜色青黄两种；厚肉，无虫蛀，无霉坏，无掺杂无泥沙为佳。鸭肫的内衣没有作用，防止掺入，应注意鉴别。鸭肫的内衣比较大张，色黑，衣膜很薄无肉，多数均破碎，甚难剥得成张的，滑身无皱纹，一望便可鉴别。

加 工 保 管

杀鸡后，剖开鸡肫，不可见水，先把内衣整张剥出，再洗去鸡屎，置阳光下晒干，即可。干鸡肫皮，宜用木箱装载。该箱先用纸表好，以免有孔通风生虫，存放干燥处，以免受湿发霉虫蛀。

牛 虻 (又名虻虫)

类 别 及 形 态

牛虻，昆虫类，虻科。身长约五分，色黑褐，大似蜜蜂，腹凹而扁，亦有尖腹者。全身微黄绿色，翅带淡黄褐色，口有利刺。棲于牧场或路边草丛中，吮吸牛马身上的血。另一种身约三分长，花蓝灰白色，其余与前一种相同。据文件记载，亦有体长一寸的，广西未曾见过。以大只为佳。



性 能 及 产 销 情 况

牛虻性味苦，微寒，有毒。主治妇科月经困难，瘀血，小腹硬满，外用拔毒有效。国内外均需要，广西各地均产。在四、五月间最多。应积极宣传注意捕捉收集，提供药用。

品 质 规 格

干爽，大只，头身齐全。

一级：身长六分以上，干爽全只，无碎，品质差100%。

二级：身长约四分以上，干爽全只，无碎，品质差80%。

有身有毛，黄花蓝色，形状似虻，口无利刺，即蝇类，不能收購。

加 工 保 管

发现牛虻停在牛身上时，随即拍死收集，晒至足干，或焙干。防止压碎。

蟬 蛻

类别及形态

蟬属昆虫类。幼蟬出地时，脱下的皮壳，称蟬蛻。雌蟬产卵于



树上，卵孵化为幼虫，下树而入地中，幼虫期有长到数年的，形状类似螻蛄，头大，触角长，吸取树根的汁液而发育。幼虫将变为成虫的时候，鑽出地面，爬到树一、二尺高处，首足俱备，能在背部綻裂而脱去皮壳，此时呼为木蟬。这种皮壳干燥，現茶褐色，坚硬而粘有泥土，若以之入药，属下品。

又經数日，幼蟬更上树三、五尺，二次脱皮后生翅而飞去，此时所脱的皮壳，較前所脱者軟而清亮，药用称为上品。

性能及产銷情况

性質咸甘寒，无毒。效能散风热，宣肺气，治惊癇，用作热病药及小孩瘧瘵药。广西各县均有产，以荔浦、平乐县产較多。产季为每年六、七月，历年产量五担左右。行銷全国各地，并能出口。宜大力收購，以供药用。

鑑別方法

金黄色全形，輕浮，明亮，无泥，无破碎的为佳。硬壳有泥的，次之。（浙江省金华所产最佳，身輕小、明亮，称金蛻）

品 质 規 格

干爽，金黄色，全形无缺，軟亮，輕浮，明亮，无泥，无破碎。

加 工 保 管

采得后，以水冲去泥沙，然后晒干。用木箱装載，以免压破。

龙 衣

类 别 及 形 态

龙衣，是各种蛇类自然脱出的外皮。由于蛇体的新陈代謝作用，能使整个蛇身脱皮。一般蛇在冬眠后，春暖出洞时，多在草根或湿阴处脱皮。广西各地均有产。

性 能 及 产 銷 情 况

龙衣功能去风，杀虫，主治疥癬、恶疮等症，为外科良藥，并能出口。只需要注意收集，便可积少成多，不宜忽視，应大力宣传收購。

品 质 規 格

干淨，无泥沙，光亮为合格。連条不破，称“淨水龙衣”的，为最佳。

水 蛭

类 别 及 形 态

水蛭，又叫蚂蟥，是一种蠕形动物，属水蛭科。体长，稍扁，色黑带绿。背面有黄色直纹，头端背面左右有眼五对，口在其下面。体长约二、三寸，圆约三分，口有吸盘，好吸食脊椎动物血液。

性 能 及 产 销 情 况

味苦咸，性寒，有毒。主治月经不調，血肿消瘀等症。水蛭生于池沼及水田等处，易繁殖。春夏季生产最多。广西各地皆有产。药用上有一定需要。可以酌量收購。

品 质 规 格

干爽，黑褐色，中条（过大过小均不好），无霉，无臭。

加 工 保 管

捉到水蛭后，用开水弄死，晒干后，再用火焙干。此法比较简便。如只晒干，不用火焙干时，收購单位应加火焙。另有把水蛭翻轉晒干，或者把水蛭两头拉长釘在木板上晒干。但須注意，飽血者不收。在保管工作上，要注意晒干和焙干，防止发臭。

龟 板 (附: 龟板胶)

类 别 及 形 态

龟，属爬虫类龟族，棲息在川泽湖池，食蠕虫及小鱼类。体躯扁平，略带椭圆形，背腹两片硬甲壳，由变性的皮肤所成。口无齿，有如鳥的角嘴，趾端有爪，以便掘土。生命力頗强，数月断食可以不死。春日掘穴土中，产卵其間，以落叶盖洞上，更以土盖叶上，受日光照射，自然孵化。至冬蟄伏不出。腹板可供药用。如以腹板煎熬成胶，则称“龟板胶”，亦作药用。

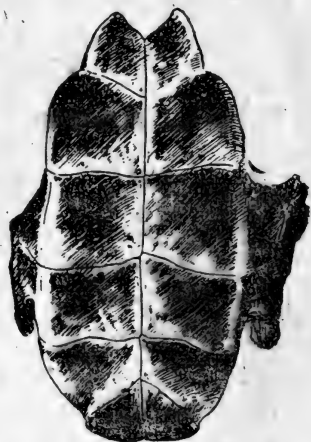

性能及产銷情况

无味，甘平，有毒，为滋养强壮药。适用于結核性疾病。产于湖北、安徽及揚子江下游一带，江苏鎮江出产亦多。广西各县出产紅肚龟、大头龟、鷹嘴龟等。惟龟板銷路不大，如能将它熬成龟胶，便能行銷全国及外銷香港、南洋、澳洲等地。

品 质 規 格

龟板入药，以腹甲为好。龟板胶由煎熬龟板而成，富胶質，不含鈣質，有滋养止血的功用。規格以干爽，完整腹板，干淨色白，无腐肉，无霉坏，无破碎，无沙泥为佳。

加工保管

将生剖开的龟，剔去筋肉，取下腹板（背甲不要），在阳光下晒至足干便合。干后，用硬密的竹篾装载，存放干燥处。运送时，加以草绳，十字捆扎，以利运输，并写明切勿重压，以免破烂。

鳖 甲（又名：水鱼骨）

类别及形态

鳖体类龟，水居陆生，大的六、七寸，小的四、五寸。但头尾四肢俱不能缩藏甲中。尾短、颈长，鼻尖似象鼻，易激怒，坚嚼他物，颇不易脱。脊甲带褐黑色，中央部分硬，边缘软作肉裙，称为鳖裙。食肉而留壳，可作药用。

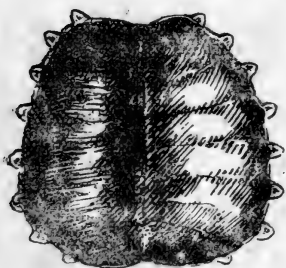

性能及产销情况

性质咸平，无毒。效能补阴气，潜肝阳，消症瘕，除寒热。产季于夏季。我区近河一带及上林、大苗山等地均有出产。外省以长江一带为多。行销华北、东北、广东各省。

鉴别方法

鳖甲薄而小，带褐黑色。另一种壳厚，脊甲带紫黑色的，为山瑞壳，不能药用。

品质规格

干爽成块，无碎，无头骨，大块不超过六寸为合。

加 工 保 管

先用竹篾装载，装运时，用蓆包封，并以草繩捆扎。

紅 毛 鷄

类 别 及 形 态

紅毛鷄屬野禽之一，多棲于山阴处灌木或草丛間。羽毛紅色，重一斤左右。杀后晒干，可作葯用。

性 能 及 产 銷 情 况

性質滋补，效能专治头风，及养阴。广西大新、上林、武鳴、天等、大瑤山等县均有出产。多作浸酒，名紅毛鷄酒，能出口。玉林新生葯厂，也需要紅毛鷄作配跌打葯之用。

品 质 規 格

紅毛干爽，全形連毛，除去腸脏，无发霉，无虫蛀。

加 工 保 管

宰杀后，留毛，除去腸脏，撑开成形，用文火焙干。因其容易生虫，故須用紙墊好和木箱装载，并时常检查，以防发霉生虫。

竹 蜂

类 别 及 形 态

竹蜂，为昆虫，蜜蜂属，属卵生虫类。体大如指，头色黑，密生黄褐色毛，颧突出，前头有二角状突起。结巢于野竹上。采集晒干后，可作药用。

性 能 及 产 销 情 况

性质甘酸寒，有毒。效能治牙痛及口疮等症。广西各地均有出产。主要产区为天等、上林、大新、容县、平乐等地。每年冬季，竹蜂归巢，鑽入竹节。捕捉时，先把洞口封好，砍竹烧死即得，产量大，但药用不多，部分可出口。

鑑 别 方 法

以全黑色，大只为好。其中有白颧的，名地蜂，不能药用。

品 质 規 格

干爽，黑色，大只，全形，无破烂，无发霉。

加 工 保 管

捕得后，以开水拖过，在阳光下晒干。以竹篾装载，放干燥地方。运送时，改用木箱装，以防压碎。

矿 物 类



琥 珀

(处方用品: 血珀、毛珀、光珀、西血珀、紅琥珀、西云珀、琥珀层)

类 别 及 形 态

琥珀, 松柏科植物的树脂, 埋没土中, 历久成的化石, 传说松脂入地, 千年成为茯苓, 再千年化为琥珀, 有千年伏万年珀之说, 不甚足信。因松脂变成化石, 绝非千余年就能够成功, 如煤层中的煤珀, 品质尚不见好, 但埋于地中已在若干千万年以前。据文献记载, 琥珀可分九种。一、鬃珀, 即各种珀中最长的; 二、腊珀, 色黄而明莹的; 三、香珀, 有香气的; 四、水珀, 色淡黄无红而多皱纹的; 五、石珀, 重如石、色黄者(不堪药用); 六、花珀, 文如新马尾松, 中心文色红黄相间的; 七、物象珀, 中心含有昆虫类等物象的; 八、明珀, 色黄白的; 九、金珀, 色淡白的, 又名香珀。习惯上一般的只分为血珀(透明作深红色, 品质最好), 银珀(色稍淡), 腊珀(稍淡黄色)和黑珀(黑褐色)。从产区来分, 产于海滨的称海珀, 产于煤层的称煤珀, 产于地下泥层的, 称陆珀(或天然琥珀)。可见琥珀的种类是很复杂的。

琥珀为扁平或不正圆形块状, 半透明体, 有光泽, 破碎面作贝壳状, 比重为1.00~1.18, 硬度为二点五, 溶解点为二百八十七度, 遇酒精或松节油则稍溶解。摩擦生电, 烧之膨胀、发白烟。

性能及产销情况

琥珀甘平, 无毒, 效能利水, 散瘀, 通淋, 安神, 用作利尿通经药。国内云南、辽宁、河南、陕西均产。我区桂平、玉林、贵县、平南、容县一带年来已大量发现, 初步估计产量达一千担以上。

过去国产琥珀，尚不能满足各地需要，仍需部分进口洋珀。因此，广西琥珀的发现，是很有价值的。

鑑 別 方 法

广西琥珀，大部分是黑褐色，半透明体，有光泽，成不正圆形的块状，亦有少数是深红色的半透明体。由于价值昂贵，市上经常出现假琥珀，这些假货大多是用松香提炼的。埋在土中十多天取出，和琥珀相似，经详细检查，亦可分辨出来。鉴别真假方法，经初步研究，有下面几点，可结合几方面来进行辨别。

1. 颜色：深红，黄色或黑褐色，有光泽，块状的是琥珀。松香无化石的光泽。

2. 气味：用火燃烧无松香气，或松香气很少；烧时，起泡而无溶液滴落，和起白烟的为琥珀。松香燃烧时，烟浓黑而味浓，随烧随溶随滴。

3. 硬度：琥珀硬度为二度至二点五度。脆弱，用指甲一按即碎，无胶质。松香则有胶质粘手。

4. 溶解度：琥珀溶解度为200~300度。松香为80~90度。用沸水冲入装有琥珀或松香的碗里，溶解的是松香，不溶解的是琥珀。

5. 比重：琥珀比松香轻，把琥珀和松香投入适量的盐水中，浮在水面的为琥珀，沉的为松香。

品 质 规 格

琥珀的规格很复杂，品质差异很大。广西各县发现的琥珀绝大部分是褐黑色，溶解度为一百六十至一百七十。根据目前市场价值来比较，其品质差：血珀为100%，褐珀约为50%。广西亦有少数的血珀出现，品质较好。因此，只就目前出产的黑褐色琥珀的品质，划分成四个等级如下：

一級：大块（如成人脚母趾大以上），血红色，光亮的透明体，质坚轻身，周围光滑，断面边缘起金光的玻璃状，无泥浆，灰尘和松糕状的，等级差为100%。

二級：大塊（如成人手母指大以上），光亮，紅褐色（即深紅色）的透明體，質堅不松，輕身，滑淨，無泥漿，灰塵和松糕狀的，等級差為80%。

三級：大塊（如成人手母指以上），黑紅色，透明，鮮亮，質堅，輕身，邊皮帶有少許紫紅色的松糕狀的。等級差為60%。

四級：中塊（如成人小指大以上），紅或褐色，透明，質堅，身輕不松，無泥質，但有松糕狀，並經去掉半成熟部分的。

加 工 保 管

天然琥珀，不須加工，但要除去泥沙雜質，和未成熟的琥珀便可。運輸時，須要用木箱分級裝載，防止壓碎。

爐 甘 石

類 別 及 形 態

爐甘石，系金屬鋅礦類。為白色或藍色半透明或不透明的固體礦石。白色，長方形或六面形，或成鷄冠形或如葡萄狀，經常團結成球，多作玻璃狀或珍珠形，有光澤。又有作褐色、青色而稍透明的。

性 能 及 產 銷 情 況

性質甘溫，無毒。效能散風熱燥濕，治一切目疾，專作眼科藥用。產於廣西融安縣，礦苗蘊藏很豐，應按藥用數量採挖，勿傷害鋅礦礦苗和礦場。

鑑 別 方 法

身輕浮，色如椰子，肉透明、質軟。

品 質 規 格

如椰子白色，透明，身輕浮的为好。不輕浮，不透明的为次。

炉甘石的等級可分四級如下：

特級：具有上述品質而輕浮、透明的。

一級：透明輕浮的占85%，不輕浮不透明的占15%。

二級：透明輕浮的占70%，不透明不輕浮的占30%。

三級：透明輕浮的占55%，不透明不輕浮的占45%。

加 工 保 管

炉甘石，系原矿石，不須加工，宜用木箱裝載，每箱以五十斤为度。外加草繩捆扎，以利运输。

硃 砂

类 別 及 形 态

硃砂，为汞矿类的丹砂。硃砂形状如板如絲，如粒如块，色紅或褐，有金剛石光泽，条痕作緋紅色。硃砂品級頗多。湖南、貴州、湖北及广西均有出产，供药用。

性 能 及 产 銷 情 况

性質甘微寒，无毒，效能安魂魄、定惊癇，明目解毒，广西宜山所产与貴州辰州产类似，鮮紅而帶微紫，大新产的深紫微黑。玉林、北流产的硃水硃砂（产于坑水中，故名）。行銷全国各地及运銷出口。

鑑 別 方 法

硃砂起鏡面光亮，研之明淨色鮮紅，熟透为佳。色紫暗，不光

亮的，內含錫質或鐵質，研之色紫不鮮紅，为次貨。另有一种大块、起牙的，系人工提炼，称馬牙神砂。

品 质 規 格

片粒鏡面光亮，色鮮紅，无雜質的，为鏡面豆砂。色紫紅，鮮艷，整粒无雜質的，为豆沙。色紅如粉屑，无雜質无砂石的为米砂。

加 工 保 管

采后，用水淘淨砂泥，并用磁鉄攝去雜質，再以竹篩篩选大粒为豆砂，其細粒如粉屑的为米砂。用沙紙，作一斤裝或半斤包裝。

龙 牙 (附: 龙骨)

类 别 及 形 态

古代兽类或大爬虫，如恐龙及大象等动物的骨骼，埋沒土中風化为石。往往于山岩中挖掘而得。其状白色，似牙的，称龙牙。其状白色，如骨的，称龙骨。牙、骨俱供药用。

性 能 及 产 銷 情 况

性質甘平，无毒。效能欽心神、潛浮阳，固精，燥湿，鎮惊，安寐，用作强壯药。我区大新、崇左、天等、扶綏、石龙、武鳴、都安、田东、平果等县均有发现，且数量頗多。本品历来行銷國內外。为了保护文物，应申請当地有关部門批准后，划区开采。

鑑 别 方 法

龙牙：白色，石質，形状似牙，以舌舐之粘舌，这是上品。如仅形似牙而黃褐色者次之。

龙骨：白色，石質，似骨骼形，粘舌。

品 質 規 格

龙牙：一級：白色，石質，牙形，齒峯高，无沙泥（小牙）。

二級：黃褐色，石質，仅俱牙形，无沙泥（大牙）。

龙骨：白色，石質似骨，无沙泥。

加 工 保 管

掘得后，去沙泥。如系大顆（龙骨的），应保持原状，不可打碎；特殊形态的，应报有关部門檢驗，妥为保存。用麻包装，并捆十字形的草繩，以便搬运。

滴 乳 石（附：鍾乳石）

类 别 及 形 态

滴乳石，属矿石类，为乳状石管及石块。滴乳石及鍾乳石均生于深山洞穴中，为白色或灰白色的冰柱状矿石。长短不一，透明，質重。有时中空。凡含有碳酸成分的水，透过石灰質地层，将石灰溶解为碳酸石灰，然后自洞穴之上滴瀝下降，因接触空气，放散溶解水中的碳酸气，而析出結晶性的中性碳酸石灰，漸次凝結而成，状如冰柱的鍾乳石。小者如毛管，称滴乳石。俱可入药。

性 能 及 产 銷 情 况

性質甘溫，无毒。效能助阳，溫肺，化痰，用为补阳药，又用作眼科药。广西各县皆有出产。因产量相当大，而銷路不多，应有計划的控制收購。

鑑 别 方 法

滴乳石顏色要雪白，大小如笔管，中間通心，每条长度最短有

一寸半以上。

品 質 規 格

滴乳石：雪白色，如筆管大小，中間通心，每條長度最短的有一寸半以上。

鐘乳石：雪白色，粗條如冰柱狀，不通心。

加 工 保 管

滴乳石不用加工，但須注意保管，不被折斷。小條的在付運時，必須用木箱裝載，以免折斷。

中科院植物所图书馆



S0022230

62.3
107

4494

周作英 62. 11. 15

62.3
107

4494

广 西 药 材

广西维吾尔自治区商业厅医药处编

*

广西维吾尔自治区人民出版社出版

(南宁市园门路)

广西维吾尔自治区书刊出版业营业许可证第一号

广西维吾尔自治区新华书店发行

广西维吾尔自治区民族印刷厂印刷

*

开本 787×1092 公厘 $\frac{1}{25}$ · 8 $\frac{17}{25}$ 印张 · 194 千字

1960年4月第一版

1960年4月第一次印刷

印数: 1-2,640册

统一书号: 14113·17

定 价: (6)0.76元