



This is a digital copy of a book that was preserved for generations on library shelves before it was carefully scanned by Google as part of a project to make the world's books discoverable online.

It has survived long enough for the copyright to expire and the book to enter the public domain. A public domain book is one that was never subject to copyright or whose legal copyright term has expired. Whether a book is in the public domain may vary country to country. Public domain books are our gateways to the past, representing a wealth of history, culture and knowledge that's often difficult to discover.

Marks, notations and other marginalia present in the original volume will appear in this file - a reminder of this book's long journey from the publisher to a library and finally to you.

### **Usage guidelines**

Google is proud to partner with libraries to digitize public domain materials and make them widely accessible. Public domain books belong to the public and we are merely their custodians. Nevertheless, this work is expensive, so in order to keep providing this resource, we have taken steps to prevent abuse by commercial parties, including placing technical restrictions on automated querying.

We also ask that you:

- + *Make non-commercial use of the files* We designed Google Book Search for use by individuals, and we request that you use these files for personal, non-commercial purposes.
- + *Refrain from automated querying* Do not send automated queries of any sort to Google's system: If you are conducting research on machine translation, optical character recognition or other areas where access to a large amount of text is helpful, please contact us. We encourage the use of public domain materials for these purposes and may be able to help.
- + *Maintain attribution* The Google "watermark" you see on each file is essential for informing people about this project and helping them find additional materials through Google Book Search. Please do not remove it.
- + *Keep it legal* Whatever your use, remember that you are responsible for ensuring that what you are doing is legal. Do not assume that just because we believe a book is in the public domain for users in the United States, that the work is also in the public domain for users in other countries. Whether a book is still in copyright varies from country to country, and we can't offer guidance on whether any specific use of any specific book is allowed. Please do not assume that a book's appearance in Google Book Search means it can be used in any manner anywhere in the world. Copyright infringement liability can be quite severe.

### **About Google Book Search**

Google's mission is to organize the world's information and to make it universally accessible and useful. Google Book Search helps readers discover the world's books while helping authors and publishers reach new audiences. You can search through the full text of this book on the web at <http://books.google.com/>



LSoc 1727.1



**HARVARD COLLEGE LIBRARY**



**HOHENZOLLERN COLLECTION**

IN COMMEMORATION OF THE VISIT OF  
HIS ROYAL HIGHNESS  
**PRINCE HENRY OF PRUSSIA**  
MARCH SIXTH, 1902  
ON BEHALF OF HIS MAJESTY  
**THE GERMAN EMPEROR**

PRESENTED BY ARCHIBALD CARY COOLIDGE PH.D.  
ASSISTANT PROFESSOR OF HISTORY

FROM THE LIBRARY OF PROFESSOR KONRAD VON MAURER  
OF MUNICH. *N<sup>o</sup> 1281*



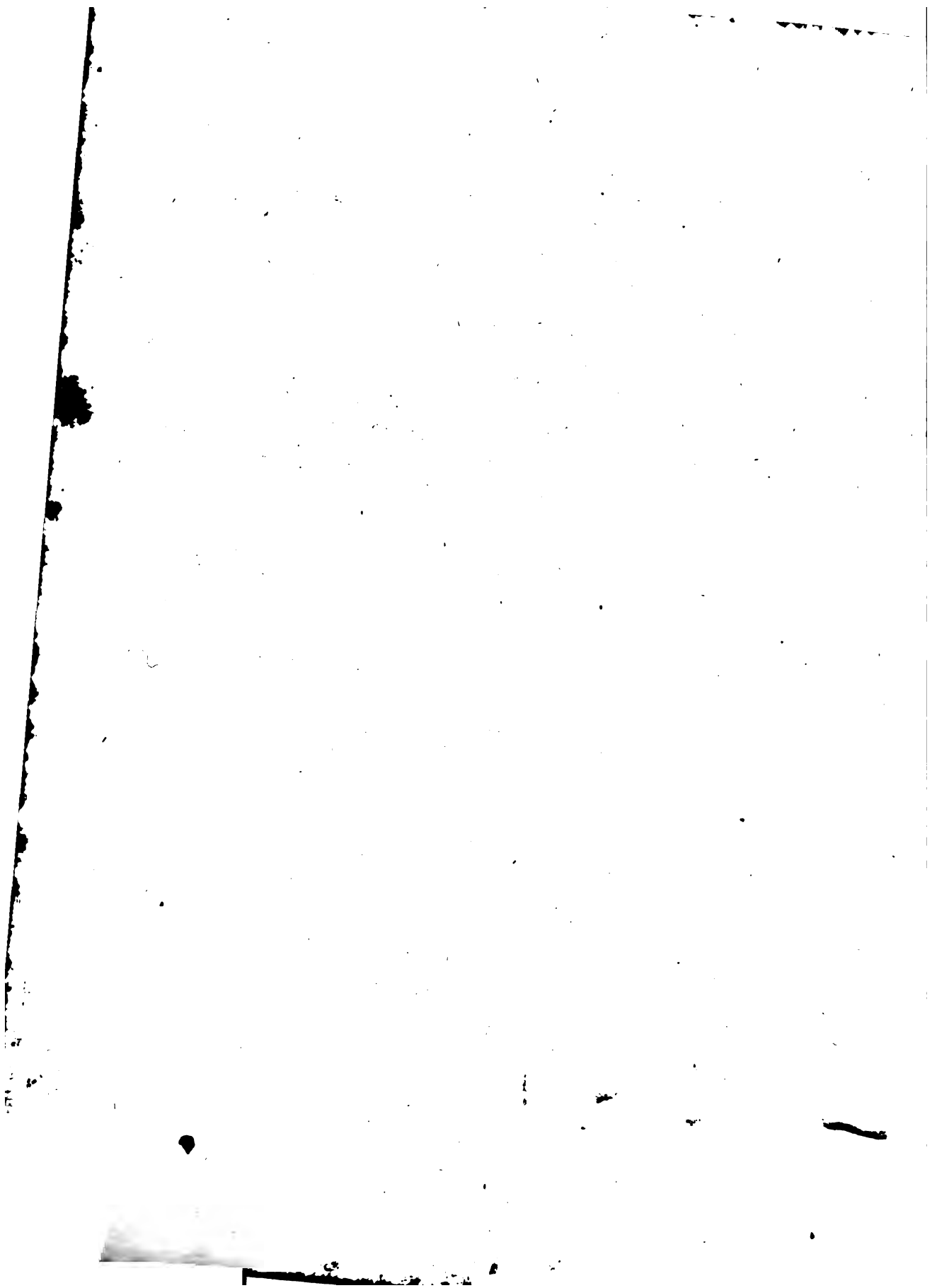

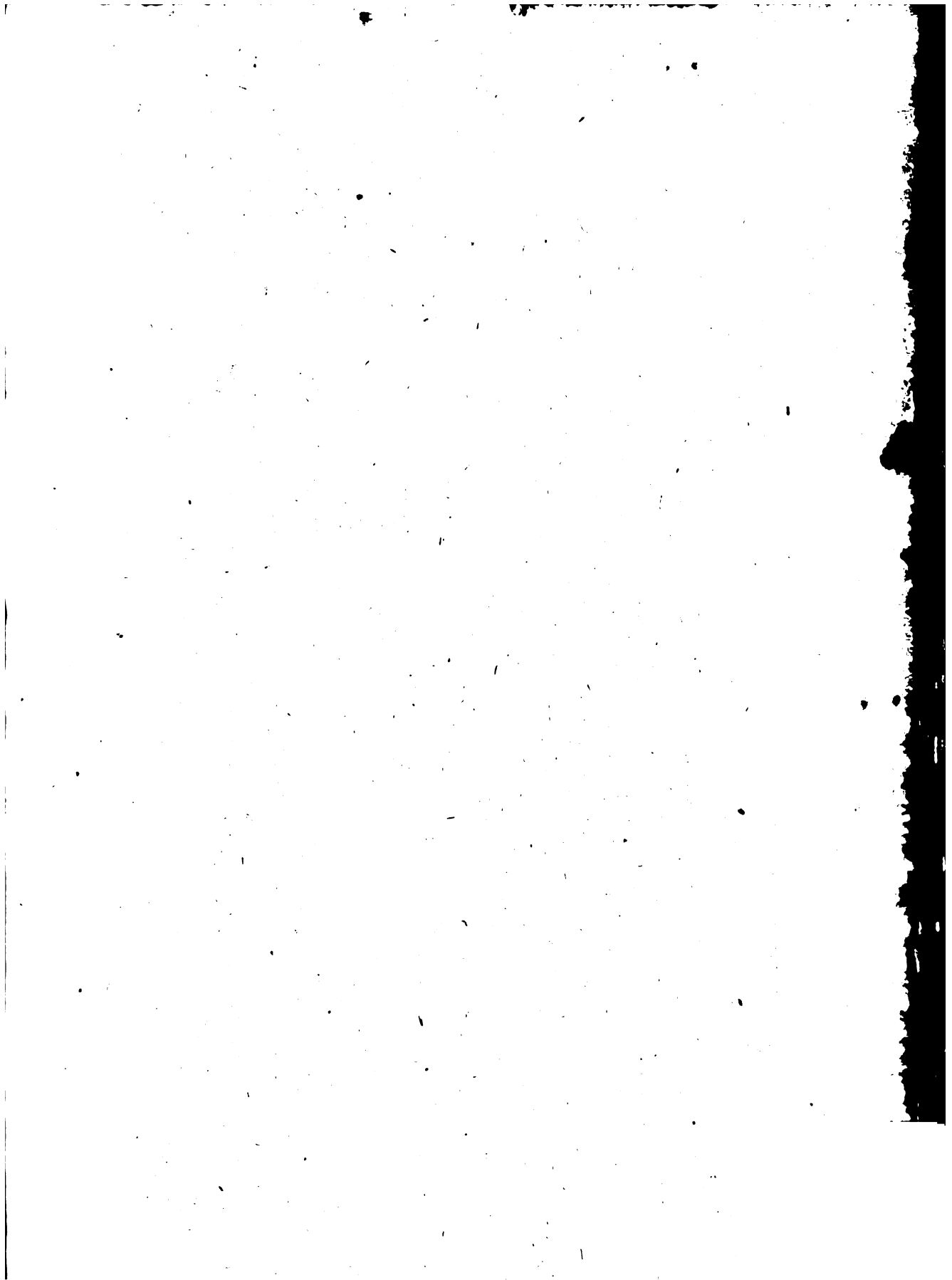

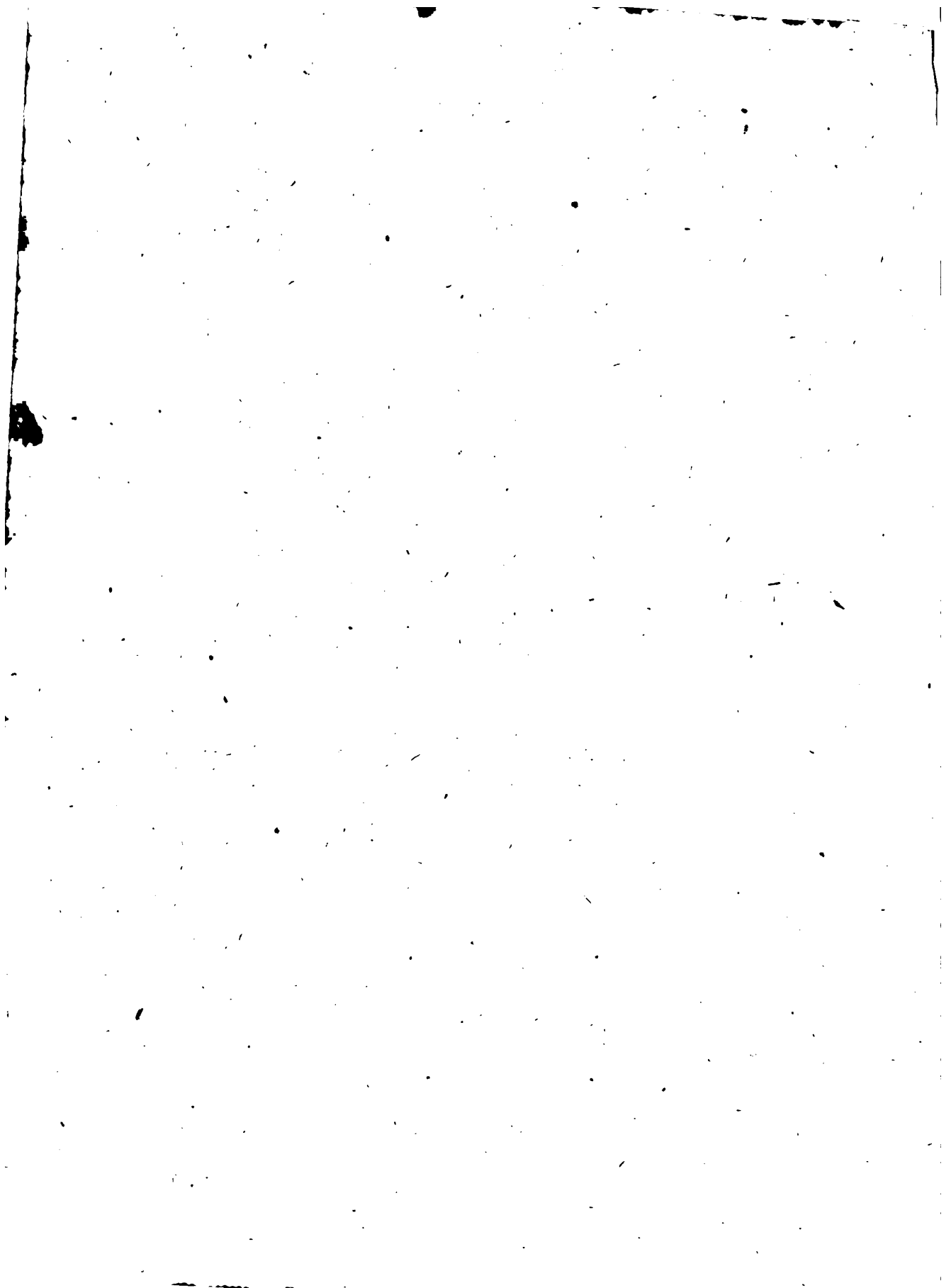





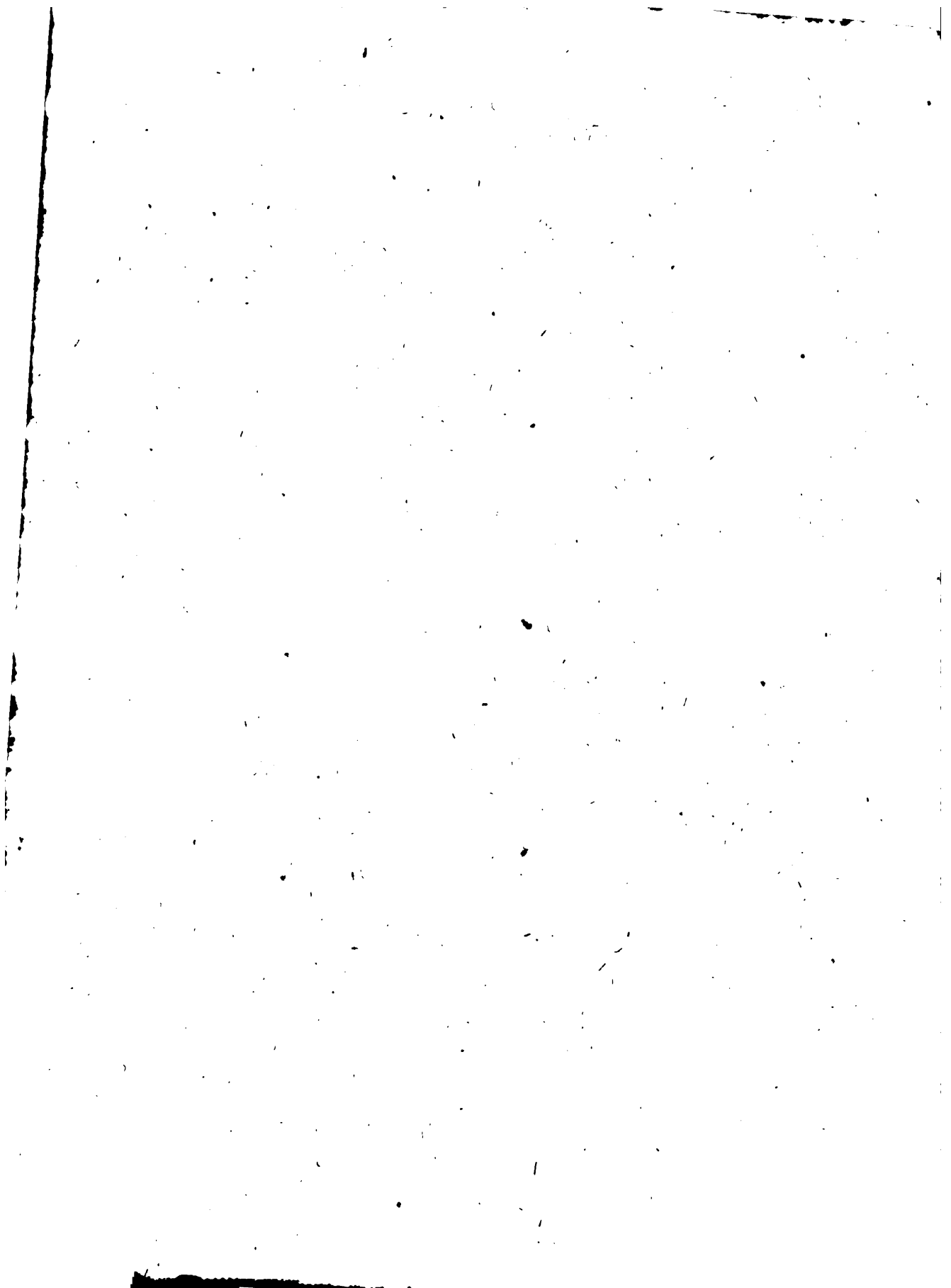

**A C T A**  
**ACADEMIAE**  
**THEODORO - PALATINAE,**  
**TOMVS V.**  
**H I S T O R I C V S.**

1000

1000

1000

1000

1000



HISTORIA  
ET  
COMMENTATIONES  
ACADEMIAE ELECTORALIS  
SCIENTIARVM ET ELEGANTIORVM  
LITTERARVM  
THEODORO-PALATINAE



---

VOLVMEN V. HISTORICVM.

---

MANNHEMII TYPIS ACADEMICIS  
MDCCLXXXIII.

LSoc 1727.1

Harvard College Library  
Von Maurer Collection  
Gift of A. C. Coolidge  
July 18, 1904

VON MAURER COLLECTION

2,536

## CONSPECTUS OPERIS.

---

**H**istoria Academiae ab an. MDCCLXXVII usque ad  
an. MDCCLXXXII continuata, *Latine* pag. 1

**CASIMIRI HÆFFELINI** disputatio de monumen-  
tis antiquis Germanorum, Romanis vindicari  
solitis, *vernacule* 19

**Ejusdem** de musivis veterum operibus observationes  
ex tabulis in pinacotheca elect. Palat. conspi-  
cuis, *Gallice* 89

**Ejusdem** in Itinerarium Theodosii, vulgo Tabulam  
Peutingerianam dictum, animadversiones, *Gal-  
lice* 105

**ANDRÆ LAMEII** Descriptio pagi Navenfis, qua-  
lis sub Carolingis maxime regibus fuerit, *La-  
tine* 127

**GEORG. CHRIST. CROLLII** observationes geo-  
graphicae, ad illustrandum omnem tractum  
Mosellensem spectantes, *Latine* 187

- Ejusdem CROLLII de archiofficiis iv Imperii secularibus, quando & quomodo facta sint hereditaria, *vernacule* 323
- ANDR. LAMEII de Insignium Palatinorum origine, augmentis & variationibus, *Latine* 395
- PHIL. ERN. SPIES de sigillis equestribus, *vernacule* 423
- CASP. FRID. DE GÜNTER narratio de bello ex controversa Georgii Divitis, Bavariae ducis, hereditate exorto, *vernacule* 445
- Ejusdem de nobilitatis Craichgoviae cum Palatinatu Rheni nexu, *vernacule* 473
- ANDR. LAMEII de Stralenbergenfi dynastiarum familia dissertatio genealogica, *Latine* 507



HISTORIA

ACADEMIAE

THEODORO-PALATINAE



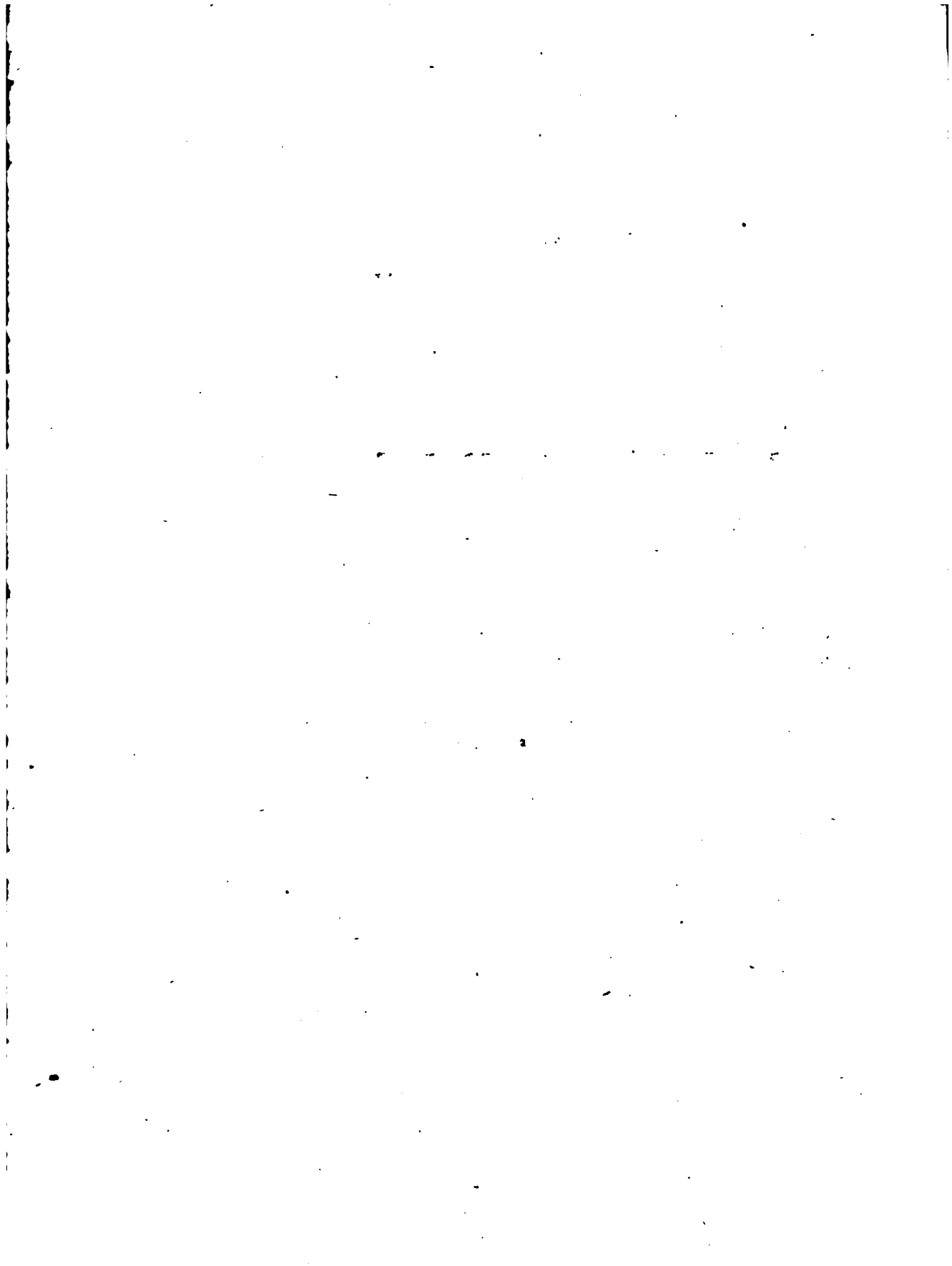



**S**EXENNIVM propositum nobis est breviter describendum, ferax quidem magnis in re publica eventibus, at in literaria nostra ab ætate superiore parum diversum, nisi quod Principis, studiorum, amoris, fideique nostrorum testis oculati ac remuneratoris summi, discessu a nobis minime præviso pristinam felicitatem & alacritatem suam musæ hæc Palatino - Rhenanæ, cum omni Palatinatu & Rheno, nonnihil diminutam sentiant.

MDCCLXXVII.

## MDCCLXXVII.

Conventus publicus. DIE X Maj. conventus publicus cooptatione quatuor sociorum exterorum fuit insignis. En nomina eorum :

FRANCISCUS DOMINICUS HÆBERLIN, sereniss. ducis Brunsvico-Luneburg. a consiliis justitiæ sanctioribus, juris publ. & historiarum in universitate studiorum Helmstad. profess. celeb.

CHRISTOPHORUS WILHELMUS DE KOCH, J. U. D. universitatis studiorum Argentoratensis prof. & bibliothecarius publ. ord.

PHILIPPUS ANDREAS GRANDIDIER, eminentiss. principis episcopi Argent. cardinalis de Rohan a secretis, ecclesiæ colleg. Haguenensis canonicus regius.

JOHANNES DE CASTILLON, academix regiæ, quæ Berolini floret, socius ord. & mathematicum prof. publ.

autumnalis. D. XVII Oct. conventus publicus autumnalis celebratus & in eo sententia publicata est de responso unico ad quæstionem, biennio ante his evulgatam verbis :

*Quænam est origo & natura boleti igniarii & agarici campestris* LINN.

Auctor responsi, lingua Gallica scripti, species quidem istas fungorum ad plantarum genus referri posse negaverat, quod fungi cujuscunque indolis ex animali non minus, quam ex vegetabili fundo proveniant; sed experimenta suæ firmandæ sententiæ satis idonea non attulit, neque primordia fungorum, modumque generationis ita, ut sibi ipsi aliisque satisfaceret, docuit.

Festum acad. D. VIII Nov. Hemmerus, votorum pro sereniss. optimique Principis nostri salute quotannis suscipiendorum interpres, de vi & utilitate machinæ electricæ, quam in cive hujus urbis ipse nuper expertus erat, simul disseruit (a).

MDCCLXXVIII.

(a) Editâ hæc prælectio est in *act. acad.* vol. IV phys. pag. 116.

## MDCCLXXVIII.

**I**N conventu hujus anni publico verno, d. xxx Maji celebrato, Conventus laudati sunt socii quinque, brevī unius anni spatio extincti: honorarii duo, *Carolus Galleani dux*, S. R. Imp. Princeps, & *Carolus Frid. comes de Wartensleben*, Belgii foederati ad Principes Rhenanos legatus extraord. dein *Jo. Daniel Olenchlager*, patricius Francofurt. ab antiquitatum & historię patrię studio celebris, ac *Franciscus de Scheyb*, chartę Peutingerię editor novissimus, socii extraordinarii; denique ordinarius unus, CHRISTOPHORUS JACOBUS KREMER, ad legem academicam, quę socios doctrina, studiis, moribus suis commendabiles, & a partium studio alienos esse jubet, natus omnino & factus.

Ex familia senatoria Wormatiensi, in fastis hujus urbis a seculo xv conspicua, is genus ducebat. Abavus, Jo. Jacobus Kremer, sub initium belli tricennalis in camera imperiali, Spirę tum stabilitatis, causarum patronus atque procurator decessit, septuagenario major: Pater, Jacobus Hartmann, honores quoque doctorales in utroque jure Argentorati adeptus, dein excisa urbe patria exul, post superatas immensas calamitates eidem tandem civitati, ut instauraretur, prudentia & consiliis suis tantum profuit, quantum fortasse nemo, vir omnium, qui eum noverant, ore publicę rei quam suę studiosior.

Piaculum esset filere matrem, Annam Mariam, Martini Fabri, Medici & Physici ord. Hanov. filiam, quę numerosam prolem & in ea Christophorum Jacobum nostrum, nondum octennem, quum marito suo orbaretur, tanta sollicitudine nutrit, tantaque fide aluit, ut filii filięque adulti in beneficiis divinę providentię præcipuis collocarint, eidem deinceps pientissimę matri suę, ad summam nonaginta & amplius annorum ætatem provectę, acceptorum partem potuisse rependere.

MDCCLXXVIII

Hiscæ parentibus natus est Kremerus noster die x Maji anno hujus seculi vicesimo secundo. Scholas inferiores in urbe patria, superiores Tubingæ, Canzio, Harpprechto, Schoëpfi, Helfrichio, aliisque præstantissimis doctoribus tum inclitæ, frequentavit, historię Germanicæ & juris studio potissimum incumbens. E schola sub finem anni MDCCLXV redux strepitum fori paulisper secutus est, mox vero musas pacatioris præferens oblatum sibi tabularium Rhingravicum Grumbaci custodiendum atque regendum in se suscepit. Rei diplomaticæ peritus & amans otio hoc suo, uti virum bonum decet, ad eruendam veritatem historicam, quam veterum chartarum fide niti ac contineri maxime novimus, egregie usus est. Testes hujus rei publicos habemus, libellos illos miro ubique applausu exceptos, quibus origines, successionem & res gestas comitum Spanheimensium exponere cœpit. Factum hinc, quod fieri solet, quum quis peritiæ suæ cum dexteritate in rebus agendis conjunctæ documenta certa edidit, ut laudem & ex laude præmia virtutis colligeret.

Præterimus augmenta honoris & stipendii a Rhingravis ei decreta; alia ab aliis Germaniæ regulis oblata; acceptior longe fuit secuta mox ipse in academiam electoralem Boicam, novissime conditam, cooptatio, acceptissima vero in Palatinatum, Principe tam docto & sapiente, quam liberali & clemente felicem, translatio. Contigit hæc sub finem anni sexagesimi, cura inprimis ejusdem, quem supra laudavimus, Wartensleebii comitis, cui Kremeri nostri indoles, studia & merita multis ab annis perspecta fuerant. Consilii Protestantium matrimonialis, quod Heidelbergæ sedet, assessor ampliore mox colendæ & scribendæ historię patriæ, ad quam ingenio suo vel maxime ferebatur, campum sibi patefactum lubentissime ingressus est, statimque ex multis, quibus Palatinatus Rheni gloriatur, Electoribus maximi Principis, Friderici victoriosi, res gloriose gestas ex ipsis fontibus describendas suscepit; unde paucis annis enatum est opus  
tanto

tanto heroe nequaquam indignum. Id vero nondum prodierat, quum d. XII Oct. an. MDCCLXIII historiographus electoralis nuncuparetur & academix hujus scientiarum Theodoro-Palatinæ, tum institutæ, socius ordinarius; epocha vitæ Kremerianæ dulcissima, qua datum ei est ingenio suo liberrime uti.

Habemus in commentationibus academicis de incunabulis academix Heidelbergensis literariam; de comitatu Nemoris, de veteris Ripuariæ comitatibus quinque, & de Franciæ orientalis pagis quamplurimis disquisitiones geographicas; genealogicas vero de Lœwensteinensibus primæ & secundæ stirpis comitibus, quibus dein supervenerunt e Juliacensi & Bergensi ducatibus Heinsbergenfes dynastæ & Limburgi comites, peculiaribus libris ad fidem diplomatum descripti. In istas vero Rheni inferioris partes ipsum excurriffe, cum damno forte superioris, haud est quod miremur, quum Serenissimus Elector an. MDCCLXIX in locum Vonckii, Juliacensium & Bergensium historiographi, succedere ipsum voluisset, addito salario novo & consilarii aulici Electoralis honore. Duplici itaque historiographi munere condecoratus, duplicem simul historiam, Palatinam & Juliaeo-Montanam, meditatatus viriliterque aggressus est, nova via, eaque ad dispellendas, quibus origines & fata rerum obvoluta esse solent, tenebras rectissima. Neglectis enim juniorum systematibus, assertis & opinionibus, ex ipsis omnia fontibus inter se recte collatis hausit, & quæ hauserat, in ordinem scite digessit. Quam feliciter id egerit, Franciæ Rhenensis sub Merovingis & Carolingis regibus historia, auctore defuncto demum in lucem emissa (b), docet, monumentum nominis Kremeriani ære perennius.

A 3

A

(b) *Geschichte des Rheinischen Franciens unter den Merovingischen und Karolingischen Königen bis in das Jahr 843, als eine Grundlage zur Pfälzischen Staatsgeschichte, herausgegeben von Andreas Lamey, 1778.*

MDCCLXXVIII

A Francis, & quidem nobilissimis eorum, qui Sali dicebantur, repetenda esse Palatinatus nostri Rhenani primordia, prærogativas & jura, cum sibi persuasum habuisset, Francorum istorum res tam sedulo investigavit, tamque curate stylo suo expressit, ut fundamentum continuandi & perficiendi egregii operis posuisse firmissimum dici possit. Historiam denique Juliaco-Montanam is in scriptis reliquit ad ea usque tempora perductam, a quibus ambages & difficultates longè pauciores superandæ sunt, adeoque luce publica, quantumvis sit imperfecta, haud quaquam indignam (c).

Perficere hæc omnia & longe majora cogitabat, valetudinem studiis sedentariis & continuis multum infirmari nec cogitans nec sentiens. Erupit autem sub initium anni MDCCLXXVII ex insidiis hostis nulla medicorum arte placabilis, marasmus quidam, non senilis, sed literarius, anno ætatis quinquagesimo quinto. Tentatis incassum multis, postremum denique remedium in mutatione loci & aëris querebatur, ubi cum affine Vigelio, consil. & physico Leining. experientissimo, ad sorores sibi addictissimas se contulit Grünstadium, oppidum nobis vicinum. Hic nona post die, quæ erat XIX Aprilis, conscius sui suæque fortis placide, uti vixerat, mortalibus valedixit, nominis immortalitatem æquo sane cum Trithemiis, Hubertis Leodiis, Freheris, Pareis, Tolneris jure apud posteros meritis.

Conventus  
autumn.

In confesso publico autumnali d. XII Oct. reddita est ratio de responso unico ad quæstionem:

*De rationibus geographicis, ad quas institutæ ac descriptæ fuerunt in Saxoniam antiquam, Angariam & Westphalia dioceses episcopales,*

(c) Prodiit novissime sub tit. *Kremers akademische Beiträge zur Gölch- und Bergischen Geschichte, herausgegeben von Andreas Lamey, dritter band, 1781.*

*pales, quarum potissimum fines curate investigandi, docendi & ad statum geographico-politicum, secundum pagos illius aevi, reducendi essent.*

Responsi auctor, missa Saxoniae parte orientali, veterum Ostphalia, de Angaria tantum & Westphalia sollicitus fuit, nec has quidem provincias & dioceses episcopales, in eis comprehensas, ea, quae requirebatur, ubertate doctrinae illustravit.

D. VII Nov. votorum societatis pro vita & incolumitate CAROLI THEODORI, Domini nostri clementissimi, interpretis fa-  
cundus, Gasparus Frid. de Günter, quid in controversa olim hereditate Bavarico-Landshutensi sub initium seculi XVI actum gestumque sit, ex fontibus docuit (d).

Oratio  
festiva.

## MDCCLXXIX.

QUAESTIO in hunc annum a biennio publicata fuerat:

Conventus  
autumn.

*De causa mortis in animalibus fulmine seu naturali, seu artificiali percussis, observationibus indubiis definienda.*

Vetera & obvia fere omnia, quaedam etiam vel nullo vel levissimo fundamento innixa, qui ad quaestionem istam responderunt, candidati tres congesserunt; unde negato praemio idem problema, propter insignem ejus utilitatem, iterari in proximum biennium & praemium duplicari placuit.

Festum academicum, CAROLO THEODORO, augusto & primario nostri temporis musarum antistiti, sacrum, hoc felici per omnia anno laetissime celebratum est d. VI Novembris, praeeunte iterum verbis collegii interprete ordinario, Andrea Lameio, qui  
hac

Festum  
academ.

(d) Dissertatio haec, vernacule scripta, in hoc infra volumine comparet.



MDCCLXXX.

hac occasione de insigniis archiprincipum Palatinorum origine & variationibus Latine differuit (e).

MDCCLXXX.

Socii novi. **J**O. Daniel Flad, Heidelberg. de quo mox plura, cum anno superiore vita defunctus esset, in locum ejus ex inferiore extraordinariorum classe ascendit CHRISTIANUS MAYERUS, consiliarius & astronomus electoralis.

Ex eadem classe, cujus veluti princeps extiterat, in altiorum Honorariorum ordinem promotus est vir excellentissimus, HENR. JOSEPHUS BARO DE RITTER, inclyti ord. Leonis Palat. eques, administer status elect. & in aula imperiali Vindobon. legatus.

Insuper focii extraordinarii quatuor cooptati sunt, viri musis Palatinis pridem amicissimi:

Jo. JACOBUS HÆFFELIN, consiliarius ecclesiæ & sacellanus elect. insignis ecclesiæ colleg. S. Germani Spir. canonicus &c.

GEORG. FRID. ZENTNER, J. U. D. & prof. Heidelb. senatus primarii archipalatini, quem regimen vocant, consiliarius.

PHILIPPUS ERN. SPIES, sereniss. marchionis Brandenb. a consiliis regiminis & præfectus tabulario Culmbaci.

Jo. PETRUS KLING, cameræ aulicæ consiliarius, epheborum electoralium in mathematicis professor.

Dan. Fladii  
elogium.

Declarata hæc sunt publice in confesso verno, d. xxvii Maji astitato: in quo & lectum est elogium Fladii, societati nostræ academicæ, cui ab incunabulis ejus adscriptus fuerat, dura necessitate nuper erepti.

Natus

---

(e) Vide infra in commentationibus hujus voluminis.

Natus ille fuerat Heïdelb. d. XII Junii anno hujus sec. XVIII, ex familia majorum decoribus nequaquam destituta, quam Jo. Laurentius Flad, præfectus Crucenac. (dapiferorum vulgo vocant) florentibus maxime Palatinorum sub Friderico I electore rebus circa an. MCCCCLXIX ex Trevirensi agro primus in Palatinum induxit. In hujus posteris fuit Philippus Petrus Flad, Danielis nostri avus, ducis primum Palatino-Simmerensis, Ludovici Henrici, a secretis, dein principe hoc in flore juventutis extincto an. MDCLXXIII, præfecturæ Crucenacensis assessor & quæstor Disibodenbergensis.

Is filium habuit, Fridericum Reinhardum, judicii elect. aulici, indeque senatus ecclesiastici, curiæque matrimonialis consiliarium, geminæ prolis, avitæ dignitatis æmulæ, Philippi nempe Wilhelmi, quem nobiscum adhuc agere gaudemus, & hujus, quem adhuc lugemus, Jo. Danielis, ex Albertina Maria Ullmannia, circuli sup. Rhen. commissarii primarii, filia, parentem felicem; felicioram tamen, si filios videre adultos potuisset. Orbem Daniellem suum reliquit vix duodecennem, superstite matre, cujus curæ recta ejus pro temporis locique ratione educatio, plena alias laboris atque periculi, vel maxime debebatur.

Ingenium puero erat ad omnem humanitatem follers. Amabat præsertim rimari & observare naturæ arcana; unde civitate academica donatus nihil prius habuit, quam ut inter alias lectiones publicas, historiæ atque juris civilis studio dicatas, collegio, quod vocant, physico experimentalis Wilh. Bernh. Nebelii, med. doct. & prof. celeberrimi, sedulus auditor atque spectator interesset.

Dubius tum inter jurisprudentiam & medicinam, utram eligeret, hærebat. Vicin quidem jurisprudentia, at manente rerum naturalium amore insito. Juris studio recte historicum præmisit, in quo doctori suo, Bennoni Casp. Haurisio, diligentiam suam adeo probavit, ut instituendæ tum societatis historico-literariæ membris XII secretioribus annumerari dignus haberetur.

MDCCLXXX.

Profuit utrumque, historiarum atque juris, studium, ad suscipiendum anno ætatis unévicesimo, dextreque administrandum munus, quod deinceps constanter retinuit, publicum, in tabulario nempe administrationis ecclesiasticæ, cujus custodibus (registratores dici solent) cedente fratre, in curiæ matrimonialis consilium paulo ante proveſto, adjunctus est.

Ita patefacto sibi insigni chartarum superiorum temporum apparatu, ut cum utili misceret dulce, rei diplomaticæ plurimum otii sui impendit.

Mox delineandi artem antiquitatum æque ac naturalis historiæ cultori perutilem esse intelligens, carere ea noluit vir juvenis, ad præclara quævis multo nisu emergens.

Subsidiis hiſce munitus primum eruditionis suæ antiquariæ specimen tecto nomine, initialibus saltem nominum suorum literis tantum appositis, Heidelbergæ edidit an. MDCCLII, & quidem Gallico sermone, trium quippe linguarum, academix hujus legibus deinceps admissarum, tantum gnarus, quantum ad capienda aliorum sensa, suaque exprimenda satis esset. Agebatur libello isto de solido argenteo illiterato, moneta barbara, qua veterum Alemannorum deos, Solem, Terram & Venerem, repræsentari tam scite quam acute conjectavit.

Studii diplomatici fructus erat responsum de chartæ vulgaris, qua hodieque utimur, antiquitate & origine, quadriennio post Gottingam missum, quo præmium aureum meruit. Proximus ad id de novo accessit, quum ab eadem societate regia quæstio publicata esset de insectis, voluminum & codicum nostrorum ligaturæ infestis.

Sed & syllogen sive collectionem utilem, uti inscripta est, Carolsruhenſem bina commentatione uno anno (MDCCLVIII) locupletavit indefessus naturæ observator, altera de causis caloris & frigoris terræ, altera vero de illo insectorum genere, quod nuncupati a vitibus corruptis vernacule solet.

Talia

Talia fuere Fladii nostri merita, quum de conscribendis in societatem literatam Theodoro - Palatinam viris doctioribus circumspiceretur. Inter primos itaque ejus sedales, a sapientiss. Principe, qui biennio antè jam administrationis ecclesiast. consiliarium nuncupaverat, designatum & accitum esse, ipsi nobisque congratulati sumus.

Quid posthæc peregerit, præfiteritque academicus, qua religione, sedulitate, constantia; supra viginti dissertationes, physici maxime argumenti, vel publice vel privatim prælectæ, testantur; ut mirum non sit, & noviore societatem electoralem physico-œconomicam, Lutræ stabilitam, eundem sibi socium ordinarium (Möcclxxii) delegisse.

Vires animæ & corporis nimia contentione multum, literaria plurimum, imminui & labefactari, obvia quemque experientia docet. Nihil autem magis eas exhaurit, quam labor improbus cum tristitia quadam conjunctus. Amiserat Fladius sociam vitæ unicam, conjugem tam caram sibi, quam soboli numerosæ, ex ea susceptæ, necdum adultæ, necessariam; damnum irreparabile. Eu causam mortis propiorem; proxima fuit morbus ex debilitate stomachi, uti quidem videbatur, exortus; quo magis magisque invalescente sub variis inde oriundis symptomatibus, & inter hæc mirabili satis, cum ipsius crura & pedes panno laneo perfricati electricas scintillas copiose emisissent, animam tandem die XIX Oct. anni superioris ei, qui dederat, quemque pie coluerat, auctori rerum omnium & moderatori summo, placide reddidit. Climacterem illum, tot senibus fatalem, id est, annum ætatis sexagesimum tertium, non attigit. Obiit enim sexagenarius, unumque annum, menses tres, dies septem ultra eluctatus; grande satis vitæ bene actæ spatium, at brevius longe, quam speratum a suis, bonorumque omnium votis expetitur.

MDCCLXXX.

Classis nova  
meteorolo-  
gica.

Mense Sept. communicatæ sunt cum Academia ab illustrissi-  
mo Oberndorfio literæ electorales, quibus nova trium saltem aca-  
demicorum classis formari jubetur, meteorologica nempe, multis  
per Europam, si fieri potest, observatoribus, qui instrumenta ad  
hujus generis observationes recte instituendas idonea ex libera-  
litate principis accepturi sint, augenda & firmanda; dignum pro-  
fecto tanto principe institutum, ab omni deinceps posteritate, ni  
fallimur, cum quadam gratiarum actione recolendum. Ipsas  
litteras, & quæ alia huc spectent, Hemmerus, classis istius secre-  
tarius peculiaris, novissime in lucem edidit (f).

Novam autem classem istam meteorologicam constitui pla-  
cuit ex fociis academice ordinariis, ipso, quem modo diximus,  
Jacobo Hemmero, atque Christiano Mayero, quibus extra ordi-  
nem additus est Carolus Kœnig, astronomus elector. adjunctus.

Conventus  
autumn.

Incidit in d. XXI Octob. conventus autumnalis, publicatis  
quæstionibus & præmio dato, non integro tamen, memorandus.  
Inter responsa ad quæstionem

*De summis S. R. I. officiis quatuor secularibus, quomodo &  
quando facta sint hereditaria archiprincipatibus, quibus Aureas Bullas  
sanctione adhuc inhaerent,*

prævalere visum est numero secundum, vernacule scriptum, cui  
discriminis ergo appositum erat: *Atingimus antiqua, ut præsentia  
melius intelligantur.* Hoc remuneratione quadam dignum judicans  
senatus, dimidiam saltem præmii promissi partem, numum au-  
reum XXV ducatis parem, auctori ejus, accipere si velit, tribue-  
re decrevit. Accepit & nomen suum revelari permisit HECTOR  
WILHELM. DE GÜNDERRODE, idem, qui quadriennio ante victor  
majus consecutus præmium fuerat (g).

Iteratum

(f) In *Ephemerid. meteorolog.* hoc anno edit. pag. 7.

(g) Vide *affor.* vol. IV hist. pag. 17.

Iteratum insuper in hunc confessum fuerat problema anni 1778, & quidem adempta ei Ostphalia; at e duplici, quod allatum est, responso Latino neutrum quærentibus satisfecit.

## MDCCLXXXI.

**D**UOS magni nominis socios, ordinarium & extraordinarium, Socii novi. viros profecto in sua quemque arte primarios, Gottholdum Ephraim *Lessing*, & Hieronymum Davidem *Gambium*, alterum in ætatis robore extinctum, alterum septuagenario majorem, Academia nuper amiserat. In locum prioris successus est JOAN. JACOBUS HÆFFELIN, ab anno superiore demum extraordinariis adscriptus; in posterioris, vir experientiae & eruditionis laude clarissimus JOANNES INGENHUSIUS, consiliarius & archiater cæsareus. Cooptatus simul est in Hæffelini locum extraordinarius IGNATIUS REICHERT, J. U. D. judicii aulici archipalat. assessor, universitatis Heidelberg. in doctrina juris & historiarum prof. publ. ord. nec non societatis Teut. heic stabilitæ socius. Acta ista sunt in conventu d. VII Jun. celebrato publice.

Dedimus supra (h) quæstionem præmio duplo in hunc an- Conventus autumnalis.  
num expositam; nunc de responsis acceptis atque dijudicatis dicendum est. Alterum Latino sermone, alterum nobis vernaculo conscriptum erat, utrumque brevius, quam natura & gravitas rei postulare videbatur. Prioris auctor, vir cæteroquin solida doctrina munitus, rectaque via insistens, quatuor attulit experimenta, diversis ex avibus, quas nonnisi directo in caput ictu electrico, eoque pluries repetito, enecare potuit. His caute atque attente dissectis, inspectisque, præter rubram in pericranio maculam, ipsum cerebrum nunquam non reperit vitiatum,

B 3

involucra

(h) Pag. 7, an. MDCCLXXXIX.

MDCCLXXXIX.

involucra nempe ejus inflammata, horumque vasa relaxata & sanguine plus justo turgida, quandoque cruorem per totam ferè cerebri substantiam diffusum, & alia his similia, quæ ipsa etiã in cerebro jumenti, fulmine naturali extincti & dissecti, idem auctor observavit; unde necessario fluere credidit, in animalibus seu naturali seu artificiali fulmine percussis, haud aliam mortis causam subesse, quam violentam cerebri pressionem. Sed adventitiam tantum & quasi fortuitam hanc causam esse, plura aliorum præstantissimorum hominum experimenta comprobant, quippe qui in columbis aliisque avibus, ictu electrico occisis, præter levem in pericranio fugillationem, minime lethalem, sanguinem extra vasa nullum, nullum plane vel minimæ læsionis signum, nihil a statu & ordine naturali alienum, seu in cerebro, seu alio in viscere detegere potuerunt. Mittimus alterum responsum, quod oppido levius, obsoletis falsisque opinionibus refertum, adeoque censura vix dignum erat.

Festum  
academ.

In festo hujus anni Carolino, ipso Augusto in urbe & arce sua Palatina præsentate, die v Nov. celebrato, votorum devotissimæ numini ejus academiciæ interpretis constitutus Collinius, rerum naturalium, sub cœlo nostro minus obviarum, observator & custos, de montibus simul *vulcanicis*, uti appellant, Gallice disseruit (i).

Typographia academica, quam an. MDCCLXV primum institutam, sexennioque post aulica adauctam suo loco diximus, ut domicilium denique certum & stabile haberet, diversorium a cigno aureo nuncupatum, ædes tam spaciosas, quam commode fitas, cum essent venales, comparari pecunia sociali tunc temporis placuit, conscio & annuente, quem Servator omnium nobis ab omni casu immunem diutissime servet, Archiprincipe.

MDCCLXXXII.

(i) Edita mox est hæc dissertatio: *Considerations sur les montagnes volcaniques, mémoire lu dans une séance de l'Académie Elektorale &c. avec une table & une carte qui concernent les montagnes &c.* 4to.

## MDCCLXXXII.

**D**IE XXVIII Maj. effecti & renunciati sunt publice honorarii duo, totidemque extraordinarii: illi quidem

FRANC. XAVERIUS DE ZELADA, S. R. E. cardinalis episcopus & bibliothecarius, collegii & seminarii Romani studiis præfectus &c. Musarum omnium, historiæ potissimum naturalis, patronus & cultor eximius.

JO. ADRIANUS VAN DE PERRE, dynasta in Nienwerwe, Welfinge & Eberswarth, provinciæ Selandiæ ad Belgii fœderati comitia ex Nobilium ordine legatus, observator naturæ valde sagax & sollers.

Extraordinarii autem: LAURENTIUS CRELL, Med. D. & prof. publ. ord. Helmstadii, de scientia præsertim chemica insigniter meritus.

JOANNES JUNG, S. Theol. D. & historiæ ecclesiasticæ apud Heidelbergenses prof. publ. ord. variis lucubrationibus in lucem editis præclarus.

Quum ex præteritis constaret, quam, nescio qua culpa, difficile sit, assequi ea, quæ præmiis publice promissis quæruntur, id est, responsa præmiis condigna, cumque in doctrina de insignibus comitum Palatinorum Rheni, aliarumque Germaniæ nostræ familiarum illustrium obscuritatis multum, sola forte sigillorum in tabulariis hinc inde latentium, ope dispellendæ, adhuc superesse videretur, inventis tantum & subministratis absque ulla commentatione talium sigillorum, seculo XIII antiquiorum, exemplis præmia sua statuere senatus academicus decrevit; quam in rem vernaculo sermone hoc editum programma fœerat:

## I.

*Da vor dem Pfalzgrafen Heinrich von Sachsen oder Braunschweig kein siegel der ältern Pfalzgrafen bei Rhein mit ihrem wappen*



MDCCLXXXII.

wappen bisher bekannt ist, und doch ein solches wenigstens von seinem unmittelbaren vorfahr, Konrad von Hohenstaufen, mit vieler wahr- scheinlichkeit sich vermuthen läßt, so wird demjenigen eine belohnung von 25 dukaten versprochen, welcher in zeit von zweien jahren, d. i. bis den 1ten. Heumonath 1782, ein solches ächtes siegel und wappen entweder in natur, oder in beglaubigter treuen abzeichnung und abdruck der Akademie mittheilen wird; wobei man sich aber die ur- kunde, woran sich dasselbe befinden möchte, in abschrift, oder wosern dieses einer schwierigkeit unterworfen seyn sollte, wenigstens die ersten und letzten zeilen derselben zugleich ansittet.

## II.

Auf jedes noch zur zeit unbekanntes siegel mit einem geschlechts- wappen in Deutschland vor dem dreizehnten jahrhundert setzet die Akademie eine belohnung von 5 dukaten, unter den nämlichen bei der ersten aufgabe angeführten bedingnissen.

Verum tamen & nunc spe sua, id quod voluerat, præmiis eliciendi, excidit Academia, cum dissertationes, quas noluerat, de sigillis & insignibus aliunde jam cognitissimas, non sigilla, quæ requirebantur, & insignia nondum prodita acceperit.

D. IV Nov. votivam pro CAROLO THEODORO, patre patriæ, orationem, ex decreto senatus academici, Georgius Josephus Wedekind verbis Latinis habuit, simulque de Conrado Salico crudelissimam Saxonum legem secundum eorum voluntatem confirmante disseruit.



**COMMENTATIONVM**

**ACADEMICARVM**

**P A R S**

**H I S T O R I C A.**

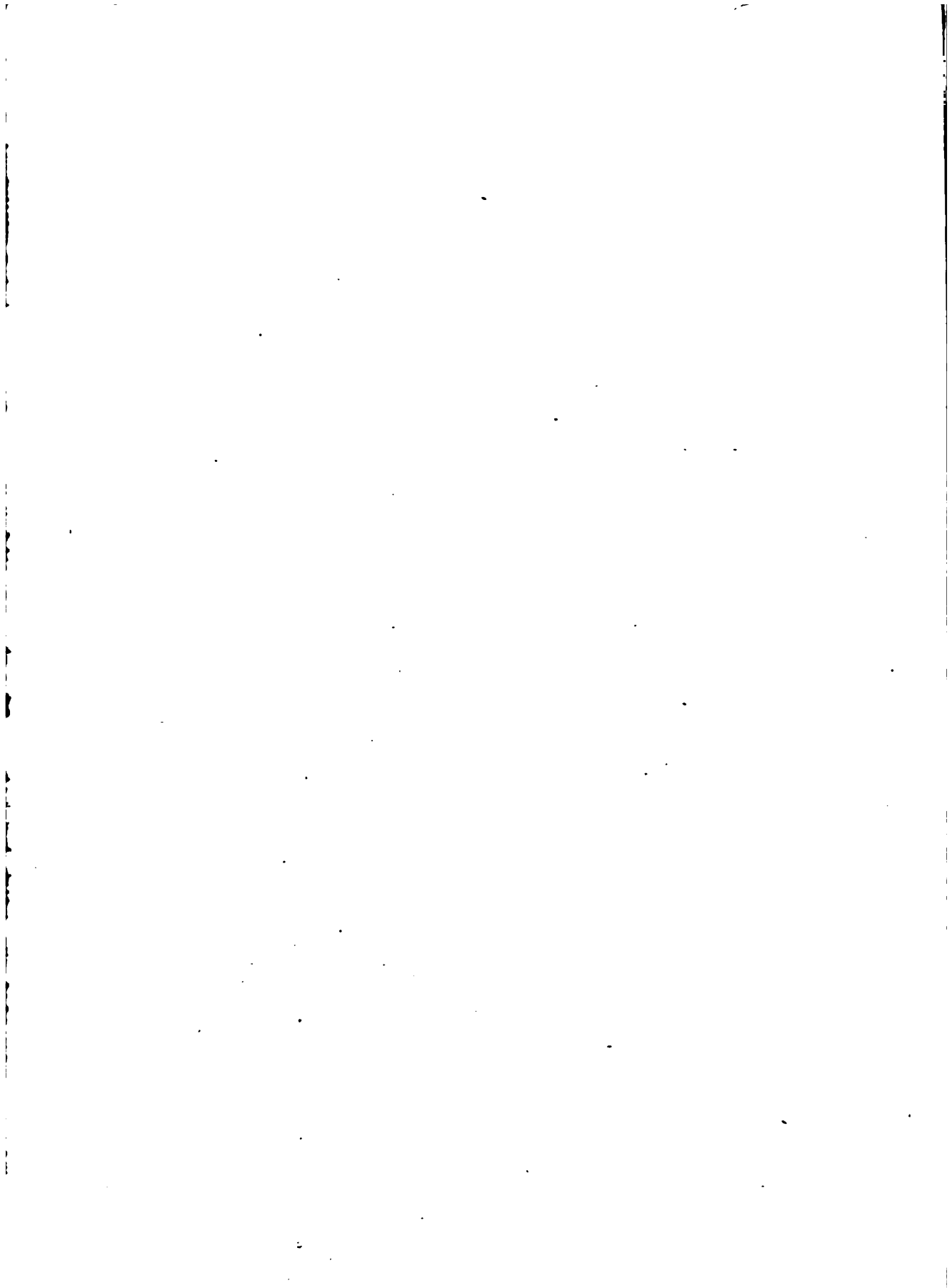

## B E I T R A E G E

*nur Geschichte der Deutschen altertümer.*

V o n

CASIMIR HÆFFELIN.



## E I N G A N G.

**E**S ist in Deutschland ein so allgemeines als unbilliges und der ehre unfers vatterlandes nachtheiliges vorurtheil, das die alten Deutschen keine denkmäler hinterlassen haben, und alle altertümer, welche von den ältesten zeiten her bei uns entdeket werden, nicht den Deutschen, sondern den Römern zugehören: ein vorurtheil, das sich auf die art und die gestalt der denkmäler selbst gründet, durch die länge der zeit, durch den beifall der gelehrten und altertumsforscher bestättiget und bekräftiget worden, ja, so zu sagen, zu einer allgemein angenommenen wahrheit geworden ist; ein vorurtheil endlich, das unfern vättern kein anders verdient, als das verdienst einer wilden tapferkeit übrig läst. Thun wir aber hierin unfern vättern, thun wir uns selbst nicht unrecht? Wie? alle inschriften, grabsteine und übrige denkmäler, welche in Deutschlande, auch in jenen theilen Deutschlandes, wo die Römer sich niemals niedergelassen, errichtet worden sind, sollen den Deutschen abgesprochen, und den Römern allein zugeeignet werden. Es ist billig zu bewundern, das die Deutschen, welche so eiferfüchtig auf die vorzüge ihres vatterlandes und besonders auf diejenigen sind, welche aus dem altertume

fließen, alles was nur einen schein, einen schatten einer Römischen gestalt hat, den Römern zuschreiben, ohne zu untersuchen, wie es doch billig wäre, ob das werk in der that Römisch, das ist, ob es wirklich von den Römern gemacht, und nicht von den Deutschen in dem geschmacke der Römer verfertigt worden sei? Werden nicht noch heut zu tage tausend und tausend kunstwerke gemacht, welche das gepräg des Römischen geschmackes tragen? Sind nicht die meisten werke der Deutschen gelehrten in Römischer sprache verfaßt, und werden nicht täglich noch viele in dieser sprache geschrieben? Gehören dieselben deswegen den Römern zu? Die Römer selbst ahmten zu ihrer zeit in allen ihren kunstwerken die Griechen nach, und behielten den Griechischen geschmack sorgfältig bei. Gehörte wohl deswegen das verdienst solcher werke den Griechen, und nicht den Römern?

Was würde man wohl sagen, wenn einer die Griechischen altertümer, welche in Apulien und Kalabrien täglich entdeckt werden, den einwohnern des landes abiprechen, und den Atheniern oder Spartianern zueignen wollte? Dies ist jedoch vollkommen der fall, in welchem wir uns befinden. Man spricht den Galliern und Deutschen die kunstwerke, welche von ihnen verfertigt worden sind, ab, und schreibet sie den Römern aus keiner andern ursache zu, als weil sie eine Römische gestalt oder eine Römische auffchrift haben. Wenn dies ein entscheidendes kennzeichen ist, müssen nicht allein alle denkmäler, welche vor dem zeitalter Konstantins des Großen, sondern auch, welche in folgenden Jahrhunderten unter den Karlovingischen, Sächsischen, Fränkischen und Schwäbischen beherrschem errichtet worden, in die reihe der Römischen altertümer gesezet werden.

Was wird, oder was soll eigentlich unter dem namen eines Römischen altertumes verstanden werden? Ich nenne ein Römisches altertum nicht dasjenige, welches blos eine Römische auffchrift hat, oder auf Römische art verfertigt ist, sondern welches von einem Römer wirklich errichtet worden. Die grabmä-  
ler

ler Karls des Großen, Ludwigs des Frommen und aller Deutschen Kaiser haben Römische aufschriften; es sind jedoch Deutsche und keine Römische denkmäler. Wenn wir also von Deutschen altertümern sprechen, ist die frage nicht von denkmälern, welche Deutsche inschriften haben, sondern welche von Deutschen gefertigt sind, wenn gleichwohl eine fremde sprache zu den inschriften gebraucht worden, wie noch heut zu tage in den grabschriften und allen öffentlichen denkmälern die Römische sprache gebraucht zu werden pflegt.

### ERSTER BEITRAG.

*Von den Römischen namen, die sich die Deutschen beilegen.*

**E**S ist wahrscheinlich, um nicht zu sagen, es ist gewiß, daß die Deutschen, ehe sie mit den Römern bekannt worden, kein ekenntnis der künste und wissenschaften hatten. Viele stellten sich aber vor, daß die Deutschen völker auch, nachdem die Römer bis in das herz von Deutschland eingedrungen waren, noch mehrere jahrhunderte in ihrer wilden unwissenheit eingehüllet, die bildenden künste gänzlich vernachlässiget und vor dem vierten oder fünften jahrhunderte keine denkmäler errichtet haben. Daher alle altertümer, welche von dem ersten, zweiten, dritten oder auch vierten jahrhunderte auf Deutschem boden entdeckt werden, als werke der Römer, und nicht als werke der Deutschen bisher betrachtet worden sind. Dies ist eigentlich der gegenstand, den ich näher zu untersuchen, und durch die denkmäler selbst in ein neues licht zu stellen mich in gegenwärtigen beiträgen zur geschichte der Deutschen altertümer beeifern werde.

Als Julius Cäsar das erste mal gegen die Deutschen zu feld zog, schickte er dem könige Ariovist einen jungen mann, von des-

fen klugheit, tugend und rechtschaffenheit er überzeugt war, entgegen. Der Römische feldherr spricht von ihm als von einem liebliche, für welchen er alle achtung und zärtlichkeit hatte (a). Sein namen, der in der geschichte zu leben verdient, war: *M. Valerius Procillus, C. Valerii Caburi filius*. Wenn ich nun diesen namen auf einem Grabsteine lesen würde, wie ich ihn in der geschichte, des Julius Cäsars lese: würde ich oder ein altertumsforscher den ehrlichen und rechtschaffenen Markus Valerius für einen Römer und zwar einen solchen, der aus dem edlen geschlechte *Valeria* entsprossen war, erkennen. Er war jedoch kein Römer, wie Julius Cäsar selbst bezeuget; und hier ist die erste quelle des vorurtheiles, gegen welches ich zu streiten habe; denn auf dieselbige art werden tausend Gallier und Deutschen für Römer angesehen.

Die erste quelle des vorurtheils, sage ich, entspringt aus den Römischen namen, welche die Gallier und Deutschen angenommen hatten. Ein der edelsten fürstenstämme Deutschlands war ohne widerspruch das geschlecht des Arminius. Sein eigener bruder legte sich den namen *Flavius* bei, und ist unter keinem andern namen bekannt. Sein bruderssohn wurde *Italus* genannt, und herrschte unter diesem namen über die Cherusker oder die heutigen Braunschweiger und Niedersachsen. Der bruder der gemahlin des tapferen Arminius hies Segimundus, sein schwiegervatter Segestes; der namen des Arminius selbst ist mehr Römisch als Deutsch. Wenn ich von den Cheruskern zu den Katten,  
Schwa-

---

(a) *Jul. Caesar* l. I, c. 47. *de bello Gallico*: „ M. Valerium Procillum, C. Valerii Caburi filium, summa virtute & humanitate adolescentem vocat „ Eben daselbst cap. 53 heisset es: „ Cæsari „ non minorem quam ipsa victoria voluptatem attulit, quod (M. Valerium Procillum) hominem honestissimum provinciae Gallicae, suum „ familiarem & hospitem, ereptam e manibus hostium, sibi restitutum „ videbat. Neque ejus calamitate de tanta voluptate & gratulatione „ quidquam fortuna diminuerat.

Schwaben oder Allemanniern übergehe, finde ich dieselbigen beispiele; ich finde könige, die sich *Italiens*, *Sido*, *Vannius* nannten. Die städte, flecken, dörfer nahmen Römische namen an. Die gottheiten so gar behielten ihre alten namen nicht, und entlehnten von den Römischen fremde benennungen. Die priester, die gesetzgeber, die vorsteher des volkes und die befehlshaber der kriegsheere hatten keine andere als Römische namen, und daher ist es sehr leicht, die Deutschen denkmäler mit den Römischen zu verwechseln.

Wenn ich unter dem schutte einer alten festung an dem Rheine oder an der Mosel auf einem alten marmelsteine folgende worte eingegraben fände: JULIUS TUTOR RIPÆ RHENI A VITELLIO PRÆFECTUS, ALPINUS MONTANUS COHORTIS PRÆTORIÆ PRÆFECTUS, oder JULIUS SABINUS A MILITIBUS CÆSAR SALUTATUS, würde ich nach den bisher angenommenen grundsätzen nicht anders urtheilen können, als dafs es Römer gewesen, welche in den feldzügen gegen die Deutschen sich ausgezeichnet und dadurch eine ehrensäule verdienet hatten, oder dafs ihrer verehrungswürdigen asche, nachdem sie in einem hitzigen treffen dem widrigen schicksale unterliegen mußten, ein grabmal auf Deutschem boden errichtet worden ist. wir wissen aber aus den Jahrbüchern des Tacitus, dafs der erstere aus Gallien, und die zwei anderen aus Deutschlande, und zwar von Trier gebürtig waren (b); wir wissen, dafs diese und noch andere mehr, wie die feldherren Clafficus und Civilis (c) Deutsche waren. Wir wissen, dafs sie an den unruhen, welche Otto und Vitellius in dem reiche erwecket hat-

(b) *Tacit. hist. lib. IV, cap. 31, 32.* „Alpinus Montanus Trevir, cohortis præfectus sub Vitellio.

(c) *Ibid. cap. 53.* „Interfecto Hordeonio commeavere nuntii inter Clavilem Clafficumque, præfectum alæ Treverorum . . . Ipse e majoribus suis hostis populi Romani quam socius jactabat. Miscuere sese Julius Tutor, & Julius Sabinus, hic Trevir, hic Lingon. Tutor ripæ Rhene a Vitellio præfectus.



hatten, viel antheil genommen, und besonders dafs in der allgemeinen verwirrung Julius Sabinus von seinem kriegsheere zum kaiser ausgerufen worden (d).

In der abtei zu Deuz, einem geringen orte, gerade gegen Köln über, wurde unter den trümmern alter gebäude ein grabstein entdeckt, auf welchem ein kriegsmann abgebildet ist, der mit der rechten hand ein pferd an dem zaume hält; in der linken hand hat er ein büschel wurffspieße; sein schild liegt vor ihm; und auf dem fufe des denkmals liest man folgende inschrift: (e)

ALBANO VITALI  
EQ. ALAE INDIANAЕ  
TVR. BARBI CIVI  
TREVIRO AN. XXX. STIP. X  
H. EX T. E. C.

Ich setze nun für einen augenblick, dafs die grabschrift nicht zu Deuz, sondern zu Trier, in dem geburtsorte des Alban Vitals gemacht worden wäre: in diesem falle würden die worte: CIVI TREVIRO, unnöthig geworden, und wie bei allen übrigen Trierischen bürgern ausgelassen, Alban aber in seiner eigenen geburtsstadt unter die Römer und nicht unter die Trierer gerechnet worden seyn.

Zu Mainz sind unter andern zwei merkwürdige grabschriften gefunden worden, welche unsere beobachtungen bestätigen. Auf dem einen grabmale wird gelesen: DIIS MANIBUS PRIMULÆ COMITILLÆ CIVIS MEDIOMATRICÆ (f); auf dem andern: VALENTINÆ AVITÆ MATRONÆ LAUDABILI CIVI TREVIRÆ (g).  
Wäre -

(d) *Tacit. hist. lib. IV, cap. 67.*

(e) *Gruteri Corp. inscript. ed. Amst. pag. DXIX, n. 7.*

(f) *Josephi Fuchs hist. Mogunt. p. 197.*

(g) *Ibidem pag. 214.*

Wäre die erstere, nämlich Primula Comitilla, zu Metz begraben worden, so würde ihr geburtsort nicht angezeigt, und sie als eine Römerin von den gelehrten verehret worden seyn. Die Valentinia Avita war aber hierin noch glücklicher; denn obwohl ausdrücklich auf ihrem grabsteine stehet, daß sie von Trier war, so hat doch der geschichtschreiber der stadt und des erzbistumes Mainz sie als eine Römerin aus der ursache erklärt, weil ihre zwei töchter Vera und Honorata, von welchen das grabmal besorget worden, einen Römischen geschlechtsnamen hatten, woraus er schlieset, daß die mutter eine Römerin, und zwar aus dem Geschlechte, dessen namen ihre kinder trugen, gewesen sei; sie erhielt aber, nach seiner erklärung, das burgerrecht zu Trier, und wurde in diesem sinne auf ihrer grabchrift eine Trierische bürgerin genennet.

Wenn die vermeinte Römerin in der that aus Rom gebürtig gewesen wäre: würde ganz gewiß der name einer Römischen bürgerin dem namen einer Trierischen bürgerin nicht nachgesetzt, noch viel weniger auf ihrer grabchrift ausgelassen worden seyn, besonders wo sie von ihrem vatterlande so weit entfernt war, in welchem falle die liebe des geburtsortes viel heftiger zu seyn pflegt, und die Römische abstammung sie vielmehr als die aufnahme in das burgerrecht zu Trier geschmeichelt haben würde.

Zu mehrerer aufklärung eines durch die vorurtheile verdunkelten gegenstandes führe ich ein drittes beispiel an, welches in einem denkmale bestehet, das einige stunde von Frankfurt am Main zu Heddernheim entdeckt, und von einem mitgliede unserer gesellschaft durch eine besondere abhandlung erklärt worden ist (h). Ich nehme seine erklärung mit vergnügen und mit jenem beifalle an, welchen sie mit allem rechte verdient. Es sei mir

(h) *Act. acad. Theodoro-Palatinae* T. III. hist. p. 177. sq.

mir aber erlaubt, daselbige altertum hier nicht als ein Römisches, sondern als ein Deutsches denkmal zu betrachten.

Drei söhne eines in der gegend von Frankfurt gebornen Deutschen liefen in einem neu angebauten orte, welchen sie aus dieser ursache *Neudorf* (Vicus novus) nennen, einen kleinen tempel und einen altar nebst dem bildnisse des schutzgottes mit einer auffchrift errichten, in welcher ihr vatter, ein geborner Einricher, die drei söhne bürger oder einwohner des Einrichs und zugleich Römische bürger, die mutter aber eine geborne Römerin genennet werden. Wir haben also hier einen in unferer gegend gebornen mann, welcher nach dem zu selbiger zeit herrschenden geschmacke sich einen Römischen namen beigeleget, und daher Titus Flavius Maternus genannt worden. Seine drei söhne, welche er mit einer Römerin erzeuget, setzten dem väterlichen geschlechtsnamen Flavius, welchen sie beibehielten, der eine den namen Sanctinus, die zwei anderen die namen Perpetuus und Felix zu. Nachdem der vatter eine geraume zeit unter der kaiserlichen leibwache gedienet hatte, zog er sich in der eigenschaft eines entlassenen kriegers (Veterani) in sein vatterland zurück. Von seinen söhnen widmete sich nur einer dem kriegsdienste; die zwei anderen begnügten sich mit dem bürgerlichen stande und gaben sich mit dem feldbaue ab; aufs wenigste giebt die inschrift nicht zu erkennen, das einer von beiden zu einer würde oder einem öffentlichen amte gelanget sei. Nach dem tode des vatters lebte die mutter mit ihren kindern in Neudorf, und sie errichteten gemeinschaftlich dem schutzgeiste ihrer wohnstadt den altar und das bildnis, welche zu Heddernheim noch zu sehen sind.

Nun ist die frage: gehöret dies denkmal den Römern oder den Deutschen zu? Die frage entscheidet sich von selbst, und es wird wohl niemanden einfallen, das ein Deutscher, der in Römischen diensten war, und nach einiger zeit in sein vatterland zurückkehret; das, sage ich, er und seine nachkömmlinge un-

ter

ter die Römer gehören: eben so wenig als diejenigen, welche in Engelländische oder Spanische dienste treten, ihre alten tage aber im schoße ihres vatterlandes schliefen, unter die Spanier oder Engelländer gehören. Oder sollen wir vielleicht in rucksicht auf die Römer eine ausnahme machen, und diejenigen, welche sich zu Rom gebildet hatten, aus der ursache nicht unter die Deutschen rechnen, weil sie einige kenntnisse der künste besaßen, und schätzbare merkmale davon ihren nachkömmlingen hinterlassen haben.

Viele Deutschen dienten in den Römischen kriegsheeren; andere, und besonders aus den edelsten geschlechtern Deutschlands, kamen in ihrer zarten jugend als ein unterpfand der treue und unterwürfigkeit ihrer vätter nach Rom. Einige, wie Marobod, führte die neugierde oder auch erhabnere absichten in die hauptstadt, um die innere verfassung eines so berühmten und so mächtigen volkes kennen zu lernen. Alle diese brachten nützliche oder auch angenehme kenntnisse in ihr vatterland zurück; sie brachten münzen, gefäße, bildnisse und andere kunstwerke, besonders aber sanftere und mildere sitten mit sich. Es war ganz natürlich, daß männer, welche ihre besten jahre in dem dienste der Römer zugebracht, welche die Römischen sitten, gebräuche, gesetze, ihre sprache, schrift, kleidung u. f. w. angenommen hatten, nachdem sie in ihr vatterland zurück giengen, die früchte ihrer tapferkeit und rechtschaffenheit zu genießen; die stattliche lebensart, welche sie sich bei den Römern angewöhnet hatten, nicht so leicht ablegten, sondern vielmehr dieselbige bei den ihrigen einzuführen, die Römischen gebäude, badhäuser, tempel, altäre, oder auch türme, festungen und dergleichen nachzuahmen suchten.

Nach diesen begriffen, welche dem gange der menschlichen handlungen angemessen sind, läßt sich mit grunde schliefen, daß die altertümer, welche herr Schöpflin in dem Elfasse; herr Hanselmann in dem Hohenlohischen; herr Sattler in dem Wir-

tenbergischen, herr von Hontheim in dem Trierischen, herr Fuchs in dem Mainzischen, und andere gelehrten in den verschiedenen theilen Deutschlands entdeckt oder beschrieben haben, nicht so schlechterdings den Römern zu zueignen sind. Nämlich nicht überall, wo Römische überbleibsel gefunden werden, hatten deswegen Römer gewohnt, wohl aber Deutsche, welche sich bei den Römern gebildet hatten. Nicht überall, wo Römische grabsteine entdeckt werden, liegen deswegen Römer begraben, wohl aber Deutsche, welche Römische namen führten, und sich auf Römische art beerdigen ließen. Nicht überall, wo Römische tempel, ein Römisches badhaus, eine Römische festung, oder etwas ähnliches angetroffen wird, ist eine Römische pflanzstatt gestanden. Es ist ja genug, daß Deutsche, welche unter den Römischen gezezen lebten, unter den Römischen gezezen erzogen waren, die Römischen gebräuche annahmen, und ihre gebäude, ihre denkmäler nach Römischer bauart aufführten.

## ZWEITER BEITRAG.

*Von dem ersten übergange der Kunst zu den Deutschen.*

**M**AN stellet sich gemeinlich die Deutschen völker als wilde horden vor, welche eine abneigung für die bildenden künste hatten, und mit den gesitteten Römern in keiner verbindung stunden. Ist aber dieser saz gegründet, und gehöret er nicht unter die vorurtheile, welche wir gegen unser eigenes vatterland hegen? Schon vor den Gallischen kriegem und folgiam ehe die Römer in die Rheinischen gegenden kamen, hatten die Deutschen sich mit den Römern, als mit einem volke, dessen ansehen und macht den entferntesten völkern ehrfurcht und schrecken einflöste, zu verbinden gesucht. Ariovist selbst, der die friedensvorschläge  
des

des Römischen feldherrn mit stolze und übermuthe verwarf, hatte zur zeit, wo eben Julius Cäsar bürgermeister war, um seine und des Römischen volkes freundschaft sich beworben; wie aus der unterredung klar erhellet, welche Julius Cäsar mit Ariovisten gehabt, und in welcher er den Deutschen könig an die wohlthaten, die ehre und liebesbezeugungen erinnerte, welche er von ihm und dem Römischen rathe empfangen hatte; besonders das ihm der namen und die würde eines königes beigeleget, das er als ein freund behandelt und mit herrlichen geschenken überhäufet worden: vorzüge, deren sich wenige rühmen konnten, und die von den Römern nur denjenigen ertheilet zu werden pflegten, welche ihnen die größten dienste geleistet hatten; endlich das er alles dieses, ohne es mit rechte begehren oder erwarten zu können, durch seine (des Julius Cäsars) und des Römischen rathes grosnüthige wohlthat erhalten, und folglich um so viel mehr ursache hatte, sich freundschaftlich gegen die Römer zu betragen (i). Ist dies die art, den anführer einer wilden horde zu behandeln? Und wenn auch Ariovist nichts als das haupt einiger wilden völker gewesen wäre, so bewiese doch dieser vorgang, das er mit den Römern, ehe sie in Gallien und Deutschland eingedrungen, in unterhandlung gestanden war.

Ein anderer umstand, der wohl bemerkt zu werden verdienet, ist, das Julius Cäsar, als er gefandte in das Deutsche lager abschicken wollte, vorzüglich einen gewissen M. Mettius dazu ausersehen, weil derselbe in vorigen zeiten den könig Ariovist

D 3

be-

---

(i) „ Cæsar initio orationis sua senatusque in eum beneficia commemoravit, quod rex adpellatus esset a senatu, quod amicus, quod munera amplissima missa, quam rem & paucis contigisse, & a Romanis pro maximis hominum officiis consuevisse tribui docebat: illum, cum neque aditum, neque causam postulandi justam haberet, beneficio ac liberalitate sua ac senatus ea præmia consecutum „ *C. Jul. Cæsaris comment. de bello Gallico* Lib I, cap. 43.

besucht hatte und von demselben wohl empfangen worden war (\*); woraus wir sehen, daß die Römer mit den Deutschen und die Deutschen mit den Römern, auch vor dem zeitpunkte der Römischen herrschaft über Gallien, schon bekenntschafft hatten, und daß die Deutschen völker von der gesitteten welt nicht ganz, wie man es sich vorstellte, abgeschnitten waren. Ich übergehe aber die ersteren zeiten, und komme an diejenigen, wo die Deutschen, welche den Rheinstrom, die Mosel und die Donau bewohnten, theils dem Römischen reiche einverleibet worden, theils wegen den sich an einander schließenden gränzen einen näheren umgang mit den Römern zu haben anfiengen.

Wenige eroberungen haben die eigenliebe und die herrschsucht der Römer so sehr gereizet, als die siege, welche ihnen den weg in Deutschland bahnten, und die blühenden ufer des Rheines ihnen unterwürfig machten. Ihre ganze aufmerksamkeit zog sich gleichsam auf eine gegend, wo ihre gränzenlose herrschaft ein ziel finden und ihre überspannte macht scheitern sollte. Man gehe ein wenig auf diese zeiten zurück; man übersehe mit einem flüchtigen blicke die verfassung der Rheinischen völker unter den Römern; man betrachte die art, wie die Römischen denkmäler in hiesigen gegenden entstanden, und man bleibe, so zu sagen, bei der errichtung derselben stehen, um ihre geschichte genauer zu untersuchen und richtiger zu bestimmen. Stellen sie sich vor, daß die Römer mitten unter den Deutschen ehrensäulen, grabmäler, altäre u. d. g. aufführten, und daß die Deutschen als gefühllose geschöpfe die Römischen arbeiten anstaunten, ohne zur nachahmung bewogen zu werden; daß sie mehrere jahrhunderte stumme zeugen der Römischen geschicklichkeit waren, ohne hand ans werk zu legen und ein oder anderes muster abzubilden. Ist dies in der natur? Und so schildert man doch die alten Deutschen

---

(\* Ibidem cap. 47.

---

schen ab, als wenn sie, obwohl von den Römern auf allen seiten umgeben, in ihrer wilden unwissenheit bis in das fünfte jahrhundert forttaumelten, ohne von der schönheit der bildenden künste sich reizen zu lassen. Die schilderung widerspricht der natur, der erfahrung und dem nachahmungsgeiste, welcher allen menschen angebohren ist. Meine beleidigte vernunft verwirft das bild, und sucht in dem gemälde die wahrheit, die geschichte mit dem gange der menschlichen kenntnisse näher zu verbinden. Die Deutschen, diejenigen aufs wenigste, welche, wie die Trierer, Ubier, Vangionen, Nemeten und Triboken, dem Römischen reiche einverleibet waren; lebten unter den Römischen gesezen; sie zogen unter denselbigen fahnen mit den Römern zu felde; ihre ganze verfassung war Römisch; die begünstigungen, welche ihren vorstehern und ihren priestern von der hauptstadt zuflossen, erweckten in dem gemüthe der neuen unterthanen eine heimliche begierde, ihren beherrschern ähnlich zu seyn; kleidung, sprache, sitten, kriegskunst, bauart, alles wurde Römisch; und wenn gleichwohl mehrere jahrhunderte hernach ein Attila, ein Athalrich die schönsten kunstwerke zu boden geworfen, zertrümmert oder verstümmelt haben, so kann man doch nicht daraus schliesen, das die Deutschen vor diesem zeitpunkte keine kenntnisse der künste und wissenschaften gehabt. Schon lange zuvor hatten sich die Rheinischen völker durch den umgang mit den Römern gebildet. An dem hofe des kaisers August, welcher als die beste schule des feinen geschmackes billig betrachtet wird, waren schon junge Deutsche fürsten, welche sich und ihrem vaterlande ehre machten. Marobod, ein edler Markomann, zog sich die achtung des Römischen beherrschers und seines ganzen hofstaates zu. (1) Er empfing von Augusten viele freundschaft und liebesbezeugungen, wurde mit wohlthaten und geschenken über-

häu-

---

(1) *Strabo* lib. VII.



häufet. Die Römischen geschichtschreiber legen ihm das schmeichelnde zeugnis bei, daß er mehr der abstammung als dem gefühle nach ein fremdling oder, welches bei ihnen daselbige war, ein barbar gewesen sei; daß er die grundfäze der Römischen staatsverfassung tief eingesehen, die ächten begriffe einer unabhängigen oder königlichen herrschaft sich eigen gemacht, und sein reich in wenigen jahren durch eine bestimmte und richtige regierungsform zu einem solchen ansehen erhoben habe, daß er die Römer zu einer zeit, wo ihre macht die höchste stufe erreicht hatte, zittern machte (m). Er hatte nicht allein die kriegszucht, sondern auch die sprache, die schrift, und die künste der Römer bei seinem volke sorgfältig eingeföhret. Vellejus Paterculus sagt ausdrücklich, daß in ganz Pannonien, welches das heutige Böhmen, und der wohnsiz der Markomannen war, nachdem Marobod, welcher den eroberungsgeist der habfüchtigen Römer kannte, um sich von gefährlichen nachbarn zu entfernen und sein reich unabhängig zu machen, mit seinen tapfern Markomannen die reizenden hütgel des fruchtbaren Rheinstromes verlassen, und sich in die Pannonischen wildnisse und sümpfe gezogen hatte, um durch eine kette von unüberwindlichen bergen eine scheidemauer zwischen seinen und den Römischen staaten zu sezen, Paterculus, sage ich, versichert ausdrücklich, daß nicht allein die ordnung und zucht der Römer, sondern auch die kenntnis ihrer sprache, der  
ge-

(m) „ Maroboduus genere nobilis, corpore prævalens, natione magis  
 „ quam ratione Barbarus, non tumultuarium, neque fortuitum, ne-  
 „ que mobilem & ex voluntate parentium constantem inter suos oc-  
 „ cupavit principatum; sed certum imperium, vimque regiam com-  
 „ plexus animo statuit, avocata procul a Romanis gente sua, eo pro-  
 „ gredi, ubi, cum propter potentiora arma refugisset, sua faceret  
 „ potentissima. — Imperium, perpetuis exercitiis pene ad Romanæ  
 „ disciplinæ formam redactum, brevi in eminentem & nostris quoque im-  
 „ perio timendum perduxit fastigium „ *Vellejus Paterculus* lib. II,  
 cap. CVIII sq.

gebrauch ihrer büchstaben, ihre erziehung, ihre bildung des verstandes und des herzens in ganz Pannonien eingeführet war (*n*).

Dies that ein Deutscher fürst, der alle verbindung mit den Römern aufgehoben, und allen umgang mit denselben abgeschnitten hatte. Werden wohl die freunde und bundsgenossen der Römer weniger gethan haben? Wird ein Vannius, den Drusus zum könige der Schwaben machte (*o*), wird ein Sigo, ein Italikus (*p*), zwei andere Schwäbische könige, welche dem kaifer Vespasian so getreue dienste geleistet, und mit den Römern eine so enge freundschaft gepflogen haben, werden wohl diese und andere benachbarte Deutsche fürsten den umgang mit den Römern nicht benuzet, oder ihre bauart und übrigen künste nicht entlehnet haben?

Der bruderssohn des unsterblichen Hermanns hatte sich in allen nützlichen kenntnissen, in allen wissenschaften und schönen künsten, welche bei den Römern blüheten, wie der czar Peter der Grose auf seinen reisen, geübet. Geboren und erzogen zu Rom, wurde er ganz auf Römische art gebildet; die Deutschen sitten und gebräuche waren ihm eben so fremd als einem andern Römer. Er war in allen bei der Römischen jugend gewöhnlichen übungen erwachsen; ihre kleidung, spiele, mundart waren die seinigen. Alles, ausgenommen die vatterlandsliebe, welche ihm von seiner mutter mit den ersten nahrungssäften eingeflöset worden, war in ihm Römisch; er selbst war mehr ein Römer als ein Deutscher. Auch als er nach Hermanns tode als könig der Cherusker erkläret wurde, sagte ihm der kaifer Klaudius die merk-

wür-

(*n*) „ Omnibus Pannoniis non disciplinæ tantummodo, sed linguæ quoque, que notitia Romanæ, plerisque etiam litterarum usus & familiaris animorum erat exercitatio. „ Ibid. cap. CX.

(*o*) *Tacit. annal.* lib. XII, cap. 29.

(*p*) *Idem histor.* lib. III, cap. 5 & 21. *Annal.* lib. XII, cap. 30.

wohnten, kaum unterschieden. Man setzet sie alle in eine reihe, und spricht ihnen alle kenntnisse ab. Die letztere erhalten noch den vorzug, indem man sie ihrer ruinen nicht berauben kann; da hingegen den ersteren gar nichts übrig bleibt, weil ihr ganzes eigentum den Römern zu theil wird. Findet man bei uns spuren einer alten festung, so muß ein Römisches lager in selbiger gegend gewesen seyn. Entdeckt man ein grabmal, eine inschrift von einem kriegsmanne, so wird die geschichte eines Römischen feldherrn daraus erklärt. Bei jedem Römischen steine, bei jeder Römischen münze werden die zeit und der plaz bestimmet, wann und wie weit die Römer in Deutschland sich ausgebreitet haben.

Das vorurtheil ist allgemein, und geht so weit, das die zweifel, die ich über diesen gegenstand vorlege, von vielen als ein verwegener schritt, der das ganze gelehrte Römische altertum entheiliget, verworfen werden dürften. Ich selbst hatte vor einigen Jahren die bei Schriesheim, Ladenburg und in den kurfürstlichen lustgärten zu Schwezingen entdeckten altertümer nach den allgemein eingeführten grundsätzen erklärt, und aus den allda gefundenen Römischen werkzeugen, waffen, münzen, gefäßen, aschetöpfen und grabhügeln geschlossen, das die Römer sich hier an dem Necker, und zwar nicht als vorbeziehende eroberer, die das land mit einem flüchtigen fufe beträten, sondern als ruhige besizer desselben aufgehalten haben, die zu ihrer gemächlichkeit und ihrem vergnügen badhäuser und verschiedene gebäude aufführten. Ich sahe eine so blühende, so reizende gegend als ein zweites Tivoli an, wo die Römischen feldherren nach ihren mühsamen feldzügen sich zurück zogen, die ländliche ruhe und erquickende einsamkeit zu genießen.

Nachdem ich aber bei unterfuchung des ursprunges der Deutschen buchstaben gelegenheit gehabt, mich zu überzeugen, das die Markomannen, die Katten, die Schwaben, die Cherusker und andere Deutsche völker schon in dem ersten jahrhunde  
die

die schrift angenommen hatten; daß die Gallischen städte an die Deutschen in Römischer sprache geschrieben; daß briefe von Deutschen königen in dem Römischen rathe vorgelesen worden, daß die Deutschen feldherren mit den Römischen in briefwechsel gestanden; nachdem ich erkennet habe, daß edle junge Deutsche schon zu Augustens zeiten zu Rom auferzogen worden; daß viele Deutsche völker und besonders die Rheinischen, welche dem reiche einverleibet waren, alles auf Römische art und nach Römischen grundsätzen behandelten; daß nicht allein die Gallier, sondern auch die angränzenden Deutschen Römische namen, sitten, kleidung u. s. w. sich beigeleget hatten; nachdem ich endlich beobachtet habe, daß die so genannten Römische altertümer nicht allzeit denkmäler einzelner Römer, sondern Deutscher städte und völkerschaften waren, haben mich diese und noch andere umstände mehr, welche ich in der folge dieser abhandlung entwickeln werde, auf den gedanken gebracht, ob so viele merkwürdigkeiten, die auf Deutschem grund und boden entdeckt werden, nicht wenigstens zum theile Deutsche altertümer sein mögten, und ob wir unsern vättern nicht unrecht thun, da wir alle kunstwerke, welche vor dem überfalle der Nordischen völker errichtet worden sind, den Römern ausschlieslich zueignen? War es nicht genug, daß Deutsche fürsten, wie Sigo, Vannius, Italikus, Marobod und andere mehr die künste von den Römern entlehnten und bei ihren völkern einführten? War es nicht genug, daß die Deutschen ihre gebäude auf Römische art verfertigten? Mussten sie von den Römern selbst gebauet werden? oder konnten vielleicht keine tempel, altäre, grabsteine, aschentöpfe und münzen als durch die Römer in Deutschland veretzt werden? Haben nicht alle Deutschen, die in den Römischen feldzügen dienten, Römische gefäße, steine und münzen in ihr vatterland zurück gebracht? Hat nicht der unüberwindliche Hermann einem jeden Römer, der in sein lager übergehen würde, täglich hundert lesterzen versprechen lassen, welches drei und einen halben reichs-

thaler ausmachte: ein gehalt, der für selbige zeit fast nicht zu begreifen ist (r).

Die Deutschen nahmen nicht allein kriegsdienste bei den Römern an, sondern liefen sich auch von den Römischen künstlern als hilfe in der bildhauerkunst und baukunst nützlich gebrauchen. Dies war der natürliche weg, wie die bildenden künste von den Römern zu den Deutschen übergangen sind. Die nachahmungsfucht, welche allen völkern eigen ist, hat von jeher einen besondern einfluss auf die Deutschen gehabt. Auch kann man keinen schritt in Deutschland machen, ohne spuren der Römischen sprache, der Römischen gesetze, gebräuche und sitten anzutreffen. Man erkennet nach einem verlaufe von achtzehn hundert jahren in den Deutschen staaten die ganze Römische verfassung. Eine jede stadt, ein jeder flecken, ein jedes dorf hat seine bürgermeister (*consules*), seine rathsherren (*senatores*), seine stadtschultheisen oder stadtrichter (*praetores*). Das volk theilet sich, wie bei den Römern, in zünfte; diese haben ihre zunftmeister mit großen rechten und vorzügen. Das bürgerrecht wird bei den Deutschen, wie bei den Römern, den gebornen landeseinwohnern vorbehalten, und die fremdlinge müssen sich zur ehre und für ein besonderes glück rechnen, in die zahl der bürger aufgenommen zu werden. Unsere ganze verfassung ist eine abbildung der Römischen. War es aber hiezu nothwendig, daß die Römer sich überall selbst niederliefen, selbst ihre gesetze und gebräuche anpflanzten? Konnten die Deutschen nicht eben so leicht, und noch leichter durch den umgang mit den Römern, durch ihren aufenthalt bei den Römern, ihre gesetzesordnung und ihre ganze bürgerliche einrichtung annehmen, und sich eigen machen.

Fol-

---

(r) Unus hostium, Latinæ linguæ sciens, acto ad vallum equo, voce magna, conjuges & agros & stipendii in dies, donec bellaretur, fertios centenos, si quis transfugisset, Arminii nomine pollicetur. *Tacit. annal. lib. 11, cap. 13.*

Folgendes beispiel wird vieles licht auf unfern gegenstand verbreiten.

Als eine geringe zahl Phenizier, oder wie andere wollen, Phozäer, in den ältesten zeiten sich auf einer am ende von Gallien gelegenen seeküste niedergelassen, breiteten sich die Griechischen sitten in kurzer zeit in alle theile von Gallien aus: gleich einer reichhaltigen quelle, welche in einer wildnis entspringet, und von einem oft unbekanntem berge in die fruchtbaren thäler frische nahrungssäfte strömet. Durch die Marsilier, sagt ein Römischer geschichtschreiber (s), wurde die barbarei aus Gallien vertrieben; die gesetzgebung, der ackerbau, die baukunst, die pflanzung des weinstockes und des olivenbaumes, alle gebräuche jenes gesitteten und gefelligen volkes wurden durch dieselben mit einem so glücklichen erfolge eingeführet, dafs man, um sich seines eigenen ausdrucks zu bedienen, glauben sollte: Gallien sei in Griechenland versezet worden. Und dies alles geschahe, ohne dafs die Griechen in die verschiedenen theile von Gallien eindringen. Die Gallier bildeten sich nämlich nach den Marsiliern, wie diese sich nach den Griechen gebildet hatten: sie nahmen ihre sprache, ihre schrift, ihre götterlehre, ihre priester und druiden, mit einem worte, sie nahmen die ganze verfassung der Marsilier, oder welches dasselbige ist, der Griechen an. Der alte siz der Celten bekam eine neue gestalt; die städte wurden mit ringmauren eingeschlossen: die unterthanen fanden ihre sicherheit in den gesezen; man stellte sittenlehrer auf, legte berühmte schulen an; zu Narbon, Burdeau, Lion, Tulus, Autun, und in mehr

an-

---

(s) „ A Massiliensibus Galli & usum vitæ cultioris, deposita & mansuefacta  
 „ Barbaria, & agrorum cultus & urbes mœnibus cingere didicerunt.  
 „ Tunc & legibus, non armis vere, tunc & vitem putare, tunc  
 „ olivam ferere consueverunt: adeoque magnus & hominibus & re-  
 „ bus impositus est nitor, ut non Græcia in Galliam emigrasse, sed  
 „ Gallia in Græciam translata videretur. „ *Trog. Justinii* lib. XLIII,  
 cap. 1V.

andern städten wurden die beredsamkeit und die weltweisheit mit großem lobe gelehret.

Marfilien, welches allen andern schulen zum muster diente, war zu einem zweiten Athen geworden. Man reiste von allen orten dahin, wie in den blühendsten tagen Athens nach Griechenland, um sich in dem guten geschmacke und den schönen wissenschaften zu bilden. Zu Rom selbst war es zu einem sprichworte geworden: *er geht nach Marfilien, er kömmt von Marfilien*, um einen mann von geschmacke, von guter lebensart und ausgefuchten sitten anzuzeigen. Cicero, dessen feines gefühl, tiefe ein- sicht und große erfahrung noch bei unsern zeiten eben dieselbige achtung und daselbige gewicht zu haben verdienen, welche sie bei den Römern erhalten hatten, war für die Marfilier so einge- nommen und hatte eine so besondere hochschätzung für dieselben gefasset, das er die weisheit ihrer geseze und die vortrefflichkeit ihrer inneren verfassung über die geseze und die staatsverfassung Griechenlandes und aller übrigen völker um so viel mehr erhob, als Marfilien, wie er sagt, von Griechenland und allen gesitteten staaten abgefondert, auf allen seiten von nichts als rauhen felsen und ungestümmen seefluten umgeben, keine hilfe von einem be- nachbarten volke erhalten konnte, sondern alles aus seinem eigen- en grunde schöpfen mußte (†). Und dennoch blühten die kün- ste und wissenschaften bei den Marfiliern; blühten schön wie in Griechenland; und durch die Marfilier wurden sie bei allen übrigen Gallischen völkern eingeführet. Dies vermag eine einzi- ge

---

(†) „ Neque vero te, Massilia, prætereo; . . . cujus ego civitatis disci-  
 „ plinam atque gravitatem non solum Græciæ, sed haud scio, an cun-  
 „ ctis gentibus anteponendam jure dicam: quæ tam procul a Græco-  
 „ rum omnium regionibus, disciplinis, linguaque divisa, cum in ul-  
 „ timis terris cincta Gallorum gentibus, Barbariæ fluctibus alluatur,  
 „ sic optimatum consilio gubernatur, ut omnes ejus instituta laudare  
 „ facilius possint, quam æmulari. *M. Tull. Cicero in oratione pro L.*  
 „ *Flacco* §. 26.

ge Griechische pflanzstatt. Marfilien, sage ich, vermag allein ganz Gallien umzubilden, in ein zweites Griechenland umzubilden; und so viele pflanzstätte, welche die Römer an dem Rheine, dem Maine, der Mosel und der Donau angelegt hatten, sollten nicht im stande gewesen seyn, den Deutschen die hülle der barbarei abzustreifen, und ihnen mildere sitten einzufößen? Die Deutschen lebten mitten unter den Römern, hatten täglich Römische denkmäler vor augen; und sie sollten nicht zur nachahmung gereizet worden seyn? Viele derselben dienten unter der kaiserlichen leibwache, hatten den eingang an dem glänzendsten hofe, betrachteten in der nähe die herrlichsten kunsterzeugungen; und sollten nicht die ersten grundfäze der bildenden künste in ihr vaterland zurück gebracht haben? Die lichtstralen fielen so zu sagen von allen seiten auf dieselben, und wir sollten glauben, daß sie in ihrer blinden unwissenheit, in ihrem wilden und rohen wesen ganze jahrhunderte geblieben seien, ohne einen schritt gegen die künste zu machen? Man müste wahrhaft auf unsere leichtgläubigkeit sündigen, wenn man sich schmeichelte, uns solche sachen weis zu machen; und wer nicht von vorurtheilen ganz betäubet ist, wird sich von dem gegentheile sehr leicht überzeugen.

Als die ersten Griechischen inschriften in Gallien entdeckt wurden, fiel es niemanden ein, dieselben den Griechen zu zuschreiben, und noch viel weniger daraus zu schliesen: hier, an diesem orte, wo Griechische überbleibsel sind, hatten Griechen gewohnt. Julius Cäsar, als er in dem lager der Helvetier ein Griechisches volksverzeichnis fand, schloß keineswegs daraus, daß je Griechische eroberer in die Schweiz eingedrungen, oder Griechische wanderer bei den Schweizern sich niedergelassen hatten. Wir selbst, wenn noch jezt in Frankreich oder in der Schweiz altertümer mit Griechischen inschriften angetroffen werden, sind weit entfernt daraus zu folgern, daß solche inschriften von Athenienfern oder Phozäern gemacht worden sind. Wir begnügen uns zu sagen, wie es billig ist, daß die alten Gallier oder alten Helvetier

*Vol. V, Hist.*

F

die

i.



die sprache und schrift der Griechen in ihren denkmälern gebraucht haben. Bei den Deutschen urtheilen und schliessen wir aber ganz anders. Ein jedes altertum, welches bei uns entdeckt wird, betrachten wir als eine fremde, und nicht als eine einheimische erzeugung. Bei jedem denkmale, auf welchem eine Römische aufschrift bemerkt wird, müssen die Römer zu hilf gerufen werden; die geringsten überbleibsel, die mindesten spuren des Römischen geschmackes sind für uns beweise, das die Römer bis in die gegend, bis an den ort, wo solche überbleibsel sind, gekommen waren. Herr Hanselmann, der sich durch seinen unermüdeten fleiss in untersuchung der vatterländischen altertümer vorzügliche verdienste erworben hat, gab ein besonderes werk unter dem titel heraus: *Beweis wie weit der Römer macht in die Ostfränkischen lande eingedrungen, dargestellt aus denen in solchen landern noch vorhandenen, bisher noch nicht bekannt gewesen merkwürdigen Römischen monumenten und andern überbleibseln.* Die stadt Oehringen wurde bei dieser gelegenheit zu einer Römischen stadt erhoben; (und wie viele andere Deutsche städte sind bei ähnlichen gelegenheiten zu Römischen pflanzungen gemacht worden?) und dies aus dem grunde, weil man glaubte alte mauren gefunden zu haben, welche von den Römern gebauet waren; als wenn niemand, als die Römer selbst auf Römische art gebauet hätten, oder die nachahmung der Römischen baukunst etwas ganz ungewöhnliches gewesen wäre.

Die königlich Preussische gelehrte gesellschaft der wissenschaften in Berlin hat im jahre 1750 eine frage aufgestellt, die vielleicht zu dem werke des herrn Hanselmanns anlaß gab, und deren gegenstand war, zu bestimmen: *wie weit die alten Römer in Deutschland eingedrungen?* So nützlich und so wichtig diese frage für die geschichte war: so würde für unfere vatterländische geschichte folgende frage noch wichtiger und reizender seyn: *wie weit die alten Deutschen in der nachahmung der Römer gekommen, und ob die vermeinten Römische denkmäler nicht werke der Deutschen*

waren? Eine frage, die unsern Deutschen gelehrten eine neue bahn zu vielen merkwürdigen entdeckungen eröffnet, und deren auslösung ich durch gegenwärtigé beiträge vorzubereiten suchen werde.

#### V I E R T E R   B E I T R A G .

*Von Deutschen altertümern, die als Römische betrachtet worden.*

**D**IE Hunnen, Vandalen, Gothen und andere Nordische völker haben sich den namen der feinde und zerstörer aller künste und wissenschaften zuziehen können, welches jedoch von den Gothen nicht so klar erwiesen ist. Dies hinderte aber nicht, daß die Triboken, Nemeten, Vangionen, Mediomatriker, Katten, Ubier, Trierer und andere Rheinische völker, von welchen hier hauptsächlich die rede ist, im ersten und zweiten jahrhunderte mit den nützlichen oder auch mit den schönen künsten sich bekannt machten, wie sie es wirklich thaten, und daß die denkmäler, welche in ihren alten wohnsizen entdeckt worden, als ihre eigenen werke, und nicht als werke der Römer betrachtet werden sollen.

Man bemerket in den altertümern der Triboken oder heutigen Elsäfer und der Helvezier oder heutigen Schweizer deutliche spuren, wie sie den Römischen geschmack mit dem Gallischen verbanden. Der gelehrte geschicht- und altertumkundige herr Schöpflin hatte diese verbindung des Gallischen und Römischen geschmackes wohl beobachtet; anstatt aber daraus zu folgern, daß die Triboken die Römische und Gallische baukunst sich eigen gemacht hatten, schloß er vielmehr daraus, daß die Römer selbst die Gallische bauart angenommen und mit der ihrigen vermischt hatten. Dies war eine folge der überzeugung, in welcher herr Schöpflin

lin, herr Hanselmann und alle übrige altertumforscher waren, das in jedem orte, wo Römische überbleibsel sind, die Römer selbst gewohnt haben, und alles, was wir Römisch nennen, von den Römern herrühre. Ich gebe zu, und ein jeder wird gerne zugeben, das die Römer, als sie die an dem Rheinströme gelegenen landschaften in besiz genommen, hie und da ein denkmal errichteten. Das aber alle gebäude und denkmäler, welche in den folgenden jahrhunderten bis nach dem verfall des reiches und der künste in Deutschland errichtet worden sind, von den Römern herkommen, dies ist mir eben so unbegreiflich, als wenn man behaupten wollte, das alles, was wir Gothisch nennen, von den Gothen gemacht sei. Eine nähere erklärung der Gothischen und Römischen altertümer wird die sache sehr begreiflich machen.

Die altertümer wurden bei auflebung der künste in Römische und Gothische getheilet, um nämlich die werke, welche in dem Römischen geschmacke gearbeitet waren, von denjenigen, welche von dem Römischen geschmacke abwichen, zu unterscheiden. Daraus kann ich aber nicht schliefen, das alles, was Gothisch genennet wird, von den Gothen, und eben so wenig, das alles, was Römisch genennet wird, von den Römern herrühre; und so irrig der schlufs wäre, wenn ich sagte: diese kirche, dieser pallast, diese thürme sind Gothisch; so ist das schlofs, die stadt oder die festung von den Gothen erbauet worden: eben so ungegründet und falsch ist der saz, wenn ich sage: hier sind spuren eines Römischen gebäudes, eines tempels, opfersteines, oder eines badhauses; folglich muß hier eine Römische pflanzstadt, ein Römisches lager oder eine Römische festung gewesen seyn. Weder die Gothen haben alle Gothische werke, noch die Römer unmöglich alle Römische werke verfertigen können. Ein jedes volk, das mit den Römern in verbindung stund, nahm derselben gebräuche und sitten an. Die Deutschen völker, und besonders die Rheinischen, deren ein großer theil schon zu Augustens zeiten in zwei Römische proviuzen eingetheilet war, führten im ersten und

zwei-

zweiten jahrhunderte die Römische bauart ein. Die altertümer, die sie uns hinterlassen haben, können folglich keine andere als Römische gestalt haben. Sie sind aber nichts desto weniger ächte werke der Deutschen, und können eben so wenig unter die werke der Römer gerechnet werden, als die herrlichen gebäude, welche bei jezigen zeiten in den Nordischen gegenden von dem großen Friedrich oder der unsterblichen Czarin aufgeführt werden, nach einem verlaufe vieler jahrhunderte unter die Italiänischen oder Französischen altertümer, weil sie in dem Französischen oder Italiänischen geschmacke verfertigt sind, gezählet werden können.

In den mit tausend schönheiten ausgeschmückten lustgärten zu Schwezingen werden täglich von den reisenden viele kunstwerke bewundert, die im besten Römischen geschmacke ausgearbeitet sind, und die ein Lukullus, ein Agrippa seiner achtung nicht unwürdig gehalten haben würde. Ich seze nun, wie alle menschliche werke dem zerfalle unterworfen sind, das die überbleibsel der jezigen tempel, welche dem Pfälzischen Musengott, oder seiner durchlauchtigsten Gattin unter den sinnbildern des Apollo und der Minerva geweiht sind, mit den ihnen angemessenen inschriften: APOLLINI SACRUM, MINERVÆ SACRUM, oder der in dem einfachsten und schönsten geschmacke ganz kürzlich verfertigte tempel, der kräuterkenntnis gewidmet, BOTANICÆ SILVESTRI SACRUM, in weit entfernten jahrhunderten entdeckt werden: was für ein reiches feld wird sich nicht für die altertumforscher dadurch eröffnen. Die auf eben diesem plaze vor einigen jahren entdeckten grabhügel, aschetöpfe, münzen und Römische werkzeuge hatten die aufmerksamkeit der künftler, kenner und gelehrten auf sich gezogen (\*). Was sind aber so geringe gefäße und schlechte werkzeuge im vergleiche aller Römischen bildnisse, säulen, brustbilder und anderer kunstwerke, mit

F 3

wel-

(\*) Siehe die *acta acad.* vol. iv. hist. pag. 53.

welchen der Schwezinger lustgarten angefüllet ist. Der mit so besonderem ausdrücke gestaltete und auf seinem felsen ruhig spielende waldgott würde billig einem der berühmtesten künftler aus der alten geschichte zugeschrieben werden. Die Sphinxen, welche vor dem kräutertempel und bei dem eingange der immer grünen schaubühne aufgestellt sind, würden mit denjenigen, die aus Egypten nach Rom gekommen, sorgfältig verglichen, und nach genauer untersuchung als Egyptische erzeugungen angenommen werden. Die kluft und die unterirdischen gänge, welche unter dem tempel der Minerva und des Apollo sind, würden den geheimnissen des heidentums geweiht, und in kräfte der Sibyllen verwandelt werden. Die alten wasserleitungen, welche schon bei ihrer entstehung das begierige aug des reisenden auf eine so unerwartete als angenehme art täglich betrügen, die zerstörten tempel, häufige bruchstücke, deren einige durch die abkürzung der worte, andere durch die länge der zeit unauflösliche inschriften enthielten, würden die ganze gegend in ein Römisches altertum umbilden.

Die erfahrung lehret uns, das öfters kunstwerke, die keine zwanzig jahre unter der erde lagen, als altertümer des Griechischen oder Römischen zeitalters angesehen, und als solche in die kunstsammlungen aufgestellt worden sind. Der berühmte *Buonaroti*, der mehr unter dem namen *Michel Angelo* bekannt ist, hat es schon zu seiner zeit behauptet und glücklich erwiesen. Der von ihm gefertigte kleine liebesgott, dem er einen arm verbrach und in einen landgarten begrub, wurde von den altertumforschern für ein Griechisches werk erklärt, und das bildnis, welches er von dem *Bachus* fertigte, wurde von *Raphaen* selbst, dem größten kenner seiner zeit, für ein werk des unnachahmlichen *Phidias* oder *Praxiteles* erklärt. Eben denselben versuch hat bei unsern tagen der berühmte *Pichler* in Rom erneuert. Wie viele schöne kunststücke sind von ihm, oder auch von andern geschickten künftlern aus Zweibrückischen und Sächsischen steinen

geschnitten worden, die von Engländern und Italiänern selbst als feine aus Morgenländischen steinen verfertigte kunstwerke geschätzt und gepriesen werden? Wie viele alte Deutsche ritterliche sind zu Römischen feltungen, wie viele Deutsche grabhügel zu Römischen grabmälern gemacht worden? Auf einem an dem Rheinrome gelegenen hohen berge hat vor ohngefähr dreißig jahren ein benachbarter fürst einige gemächer in altem geschmacke zu seiner belustigung errichten lassen; und gegenwärtig werden sie schon unter die Römischen überbleibsel von den inwohnern derselbigen gegend gerechnet. Wie viel leichter ist es über alte gebäude oder kunstwerke, die siebenzehn oder achtzehn hundert jahre haben, sich in seinen muthmaßungen zu betrügen, und einem volke zu zueignen was einem andern gehöret. Dieses macht mich in meinen eigenen unterfuchungen schüchtern; auch werde ich meine zweifel jederzeit mit gehöriger bescheidenheit vorzulegen suchen, und das gebäude der Deutschen altertumsgeschichte soll nicht ehender aufgeführt werden, bis wir einen festen grund zu demselben gelegt haben.

Meine absicht ist nicht, den Römern alle alte denkmäler, welche in hiesigen gegenden sind, abzusprechen, sondern vielmehr die ächten kennzeichen zu unterfuchen, durch welche die Deutschen altertümer von den Römischen zu unterscheiden sind. Um aber einen für unsere vatterländische geschichte so wichtigen gegenstand mit mehrerer ordnung, klarheit und genauigkeit zu behandeln, wollen wir einige gattungen alter denkmäler, welche bei uns öfters vorkommen, in folgenden abschnitten besonders unterfuchen, und aus den umständen, welche dieselben begleiten, die grundsätze bestimmen, nach welchen die Deutschen altertümer zu erkennen seyn möchten.

## FÜNFTER BEITRAG.

*Von den gottheiten der alten Deutschen.*

**D**IE Gallier und die Deutschen, welche an Gallien angränzten, ich will sagen, diejenigen Deutschen völker, die den Rhein und die Mosel bewohnten, hatten mit den Römischen gesezen auch die Römischen götter und göttinnen angenommen, und ihren ganzen gottesdienst eingeführet. Dies allein wäre hialänglich, so oft ich einen tempel, ein bildnis, einen altar entdeckte, dem zweifel bei mir zu erwecken, ob dieselben nicht vielleicht von den Deutschen und Galliern, die solche gottheiten verehrten, errichtet worden sind. Ich hätte folglich unrecht, den schlufs so gleich zu fassen: *die gottheit war Römisch; so war das bildnis, der opferstein oder das gözenhaus von einem Römer aufgestellt worden.* Wenn aber den Römischen görtern noch besondere Deutsche oder Gallische gottheiten beigefellet sind; so kann und soll um so viel mehr das bild, der altar oder der tempel den Deutschen oder den Galliern, wenn es in Gallien ist, zugeeignet werden. Mit was für rechte aber diejenigen denkmäler, welche einen Deutschen oder Gallischen astergott allein zum gegenstande haben, auch in die reihe der Römischen altertümer gesezt werden, überlasse ich einem jeden zu entscheiden, der von vorurtheilen nicht ganz betäuschet ist.

In den gebirgen, welche das Elsas von Lothringen scheiden, und von den Triboken zu der Römer zeit bewohnet worden, sind verschiedene heidnische altertümer, unter andern bei Elsas-zabern ein opferstein, der dem gotte des gebirges geweiht war, gefunden worden. Die auffchrift war Römisch, und der opferstein mußte folglich nach den allgemein angenommenen begriffen von einem Römer gestiftet sein. Herr Schöpflin giebt zwar zu, das die inwohner des gebirges dem opfer, welches ein Römer ihrem schuz-

schutzgotte verrichtete, beiwohnten, oder das opfer wenigstens nicht verwarfen, weil auch sie ihre heiligen wälder und heiligen gebirge hatten, die ihnen an statt gotteshäuser dienten (x). Der altar aber musste von einem Römer gemacht seyn (*posuit homo Romanus*) und auch das opfer von einem Römer verrichtet werden, als wenn solche verrichtungen für Deutsche zu heilig oder zu erhaben gewesen wären.

Ein jedes volk hatte seine besonderen schutzgötter. Nachdem die Deutschen und die Gallier die Römischen gottheiten angenommen hatten, behielten sie ihre vermeinten schutzgeister, wie zuvor; sie begnügten sich aber nicht mehr, dieselben auf ihren geweihten hügeln und in ihren heiligen wäldern zu verehren, sondern sie bauten ihnen auf Römische art tempel und altäre: wie eben dieser opfertisch von den inwohnern des Elsäsischen gebirges ihrem schutzgotte, den sie unter dem namen, *Deus Vosagus* oder *Vogesus*, wie die inwohner der Apenninischen gebirge den ihrigen unter dem namen, *Deus Apenninus*, verehrten, errichtet worden ist. So wenig die Apenninischen schutzgeister eine Deutsche gottheit vorstellten, so wenig konnte der schutzgott eines Deutschen gebirges eine Römische gottheit vorstellen; oder werden wir vielleicht, um die Römer in dem besize aller Deutschen altertümer zu erhalten, die Elsäsischen inwohner aus ihrem eigenen bezirke vertreiben, und behaupten, dass die Elsäsischen gebirge zu selbiger zeit von Römern bewohnt gewesen, und diese neuen inwohner den schutzgott des gebirges auf Römische art verehret haben.

Es ist an sich eben so leicht zu sagen, dass die Römer die  
Deut.

---

(x) Hanc (aram) licet posuerit *homo Romanus*, Gallos tamen hac parte religioni suæ consentientes habuit, qui saltus, nemora, lucos consecrarunt, illisque pro templis usi fuerunt. *Alf. illustr. t. 1. p. 79.*



Deutschen gottheiten, als die Deutschen der Römer gottheiten angenommen haben. Ich fürchte aber, wir werden endlich Rom entvölkern müssen, um alle genden Deutschlands; Frankreichs, Engellandes, Spaniens und übrige reiche, wo Römische altertümer angetroffen werden, mit Römern zu besetzen. Ist es nicht natürlicher, der vernunft und der erfahrung angemessener, einem jeden volke die denkmäler, welche bei ihm gefunden werden, als sein eigentum zu lassen, wenn nicht sehr dringende urfachen oder überzeugende beweggründe, dergleichen hier nicht statt finden, uns nöthigen, dieselben einem fremden volke zu zuschreiben.

Soll denn der nachahmungsgeist, der erste, der stärkste trieb aller völker, auf unsere vätter gar keinen einfluss gehabt haben? Wer daran zweifelt, erinnere sich, dafs nicht allein die Rheinischen Völker, so lange sie dem Römischen reiche einverleibt waren, die Römischen geetze und gebräuche ausübten, und folglich ihre opfer, altäre und tempel, wie die Römer, hatten, sondern auch alle übrige Deutsche völker, die niemals unter der Römischen botmäßigkeit gestanden, und auf den trümmern der Römischen herrschaft die noch jezt in Europen blühenden reiche gestiftet haben, in allen ihren öffentlichen handlungen der Römischen sprache und Römischen schrift, wie in allen ihren gerichtshöfen der Römischen geseze, bedienten. Wir finden überall spuren der bei unsern vättern und ihren nachkömmlingen herrschenden nachahmungsfucht. Bis in das sechzehende jahrhundert, ich könnte vielleicht sagen, bis in das achtzehente jahrhundert, war bei uns die Römische sprache aller gelehrten und staatsmänner sprache. Ein jeder weiß, dafs vor dem zeitalter Karls des Großen die bildung der vatterländischen sprache ganz aufer acht gesezet war, und dafs auch nach diesem für die Deutsche sprache so merkwürdigen zeitpunkte noch vier bis fünf jahrhunderte vorbeistrichen, bis endlich Deutsche urkunden und Deutsche inschriften

ten nach und nach ansicht traten (*y*). Wäre es nach solcher bewandnis nicht widersprechend, lächerlich und gegen alle vernunft, wenn man die Deutschen altertümer auf diejenigen einschränken wollte, die Deutsche aufschriften haben, und alles dasjenige für Römisch aufnehmen, was mit Römischen zügen bezeichnet ist. Das grabmal des Deutschen königes Arminius konnte eben so wenig, als das grabmal des Fränkischen königes Childerichs, welches gegen ende des vorigen jahrhundertes zu Dornick entdeckt worden, mit einer andern als Römischen aufschrift bezeichnet werden. Es ist um so viel mehr zu bewundern, das man auf den ältesten Deutschen denkmälern Deutsche inschriften suchen wolle, da man doch auf den altertümern des mittlern zeitalters, welche uns viel näher sind, keine andere als Lateinische zu sehen gewohnt ist. Alle Fränkische, Gothische, Westgothische, Engelfächfische urkunden sind in Römischer sprache und mit Römischen zügen gebildet. Man muß sich also hierin nicht irre machen lassen, und gleichwie man einem jeden volke seine besondern urkunden, ob sie gleichwohl in Römischer sprache verfaßt sind, nicht abprechen kann: so soll man demselben seine übrigen altertümer nicht entziehen, wenn sie auch schon in Römischer gestalt eingehüllet sind.

## SECHSTER BEITRAG.

*Von der abtheilung der heidnischen und christlichen altertümer.*

**E**INE hauptquelle der vorurtheile, welche ich bestreite, und welche sich so allgemein ausgebreitet haben, liegt in der abtheilung

G 2

lung

(*y*) Die älteste Deutsche urkunde, welche sich in dem kaiserlichen urkundenbehälter zu Wien vorfindet, ist von Friedrichen dem Zweiten, folglich aus dem dreizehnten jahrhunderte.

lung der christlichen und heidnischen altertümer verborgen. Alle reiche, die nach dem sturze des Römischen in den verschiedenen theilen Europens entstanden sind, verehren das Christentum als den ersten grundstein, auf dem das allgemeine wohl der durch den göttlichen erlöser erleuchteten menschheit ruhet. Der hafs, den die christlichen zöglinge mit den ersten grundfäzen der offenbarung gegen das heidentum und alles was mit demselben verbunden war, einfogen, erstreckte sich nicht nur auf die gözenbilder und gözenhäuser, sondern überhaupt über alle denkmäler, die einigen bezug auf dieselben hatten, und endlich auf alles was vom heidentume herrührte. Durch eine so natürliche als unvermeidliche folge wurden die ältesten denkmäler bei allen christlichen völkern mit den heidnischen altertümern zernichtet, und die wenigen, welche dem allgemeinen untergange entrisen worden, oder nach mehreren jahrhundertern aus dem schutte zerstörter tempel und anderer öffentlicher gebäude gezogen wurden, sind im zeiten der unwissenheit als verächtliche oder auch als schädliche überbleibsel des heidentumes verworfen, verabscheuet, und anstatt anderer gemeinen steine zu aufführung neuer gebäude gebraucht worden. In unserm aufgeklärten jahrhunderte werden noch viele merkwürdige steine auf eine so elende art eingegraben, und die bitteren klagen der altertumsliebhaber haben bisher nicht hindern können, das noch täglich alte inschriften, gefäse und andere denkmäler zu mauersteinen gebraucht werden (z). Auch  
wo

(z) Bei gelegenheit, das zu Autun in Frankreich ein sehr merkwürdiges bruchstück einer auf marmel eingehauener alten landkarte zum grunde eines gebäudes geletet worden, äuferte ein altertumskundiger den wunsch, das die abtei, welche den bau hatte aufführen lassen, von den staatsverwaltern angehalten würde, das gebäude nieder zu reifen, um ein so schätzbares altertum wieder an das licht zu stellen. Wenn alle gebäude, zu denen alte und oft sehr wichtige denkmäler gebraucht worden, niedrigerissen werden sollten, wie wenige abteien, kirchen und fürstehäuser würden stehen bleiben.

wo noch hie und da ein solches altertum zu sehen ist, wie zu Speier, Worms, Trier und in andern alten städten, muß es gemeinlich in einer gartenmauer, in einem keller oder auf einem öden, verwildeten plaze gesucht werden. Seine kurfürstliche durchleucht zu Pfalz, deren erhabene und gros müthige wissenschafts liebe sich auf alle fächer der gelehrsamkeit erstrecket, hat einen so wichtigen theil, als die altertümer sind, nicht aufer acht gesetzt. Höchstdieselben haben die in ihren staaten zerstreuten denkmäler sorgfältig zusammen bringen lassen, und denselben in ihrem palaste, der zu einem musensize geworden, einen besondern plaz geweiht. Sie haben zugleich bei allen gelegenheiten ihren landbedienten zu erkennen gegeben, wie angenehm es ihnen sei, wenn sie bei ausgrabung eines altertums besondere forge tragen, das es unverlezt und wohl erhalten in die kurfürstliche sammlung komme. In der markgraffschaft Bayreuth ist für die erhaltung der alten merkwürdigkeiten eine besondere verordnung bekannt gemacht worden, die in allen staaten nachgeahmet zu werden verdienet. In dem jahre 1771 haben des herrn markgrafen hochfürstliche Durchleucht durch eine gedruckte weisung an alle beamten, pfarrer und ortsvorsteher dem verfall aller inländischen denkmäler sehr weislich vorzubeugen gesucht. In dem ostermonate gegenwärtigen jahres (1780) ist dieselbige verordnung mit nachdrucke erneuert, und besonders die vorsorge genommen worden, das wenn eine inschrift oder ein denkmal der witterung ausgesetzt, oder durch sonst einen umstand, auch durch das altertum selbst in gefahr ist, unkenubar oder undeutlich zu werden, eine genaue und richtige abbildung oder abschrift nebst einer umständlichen beschreibung davon auf kosten des staates verfertiget und in dem fürstlichen urkundenbehälter aufbehalten werden solle. Es ist zugleich allen maurern, schlossern, zimmerleuten und übrigen handwerksleuten unter schwerer strafe verboten, einem denkmale, es sei von erze, steine, erde oder holze, irgend einen schaden zu zufügen, sondern in allen fällen mit möglichster

behutsamkeit damit zu verfahren, und damit keiner je eine entschuldigung beibringen könne, ist ein abdruck der verordnung in jede zunftlade mit dem ausdrücklichen befehle geleyet worden, das dieselbe auf den gewöhnlichen jährtägen öffentlich vorgelesen, und ein jeder zu genauer beobachtung derselben ermähnet werden solle.

Hätte man in Deutschland diese vorforge eher gebraucht; so würde man bei uns nicht so arm an denkmälern seyn, und häufige hilfsmittel zur vatterländischen geschichte haben. Es ist zu bewundern, das die geringste spur eines heidnischen altertums übrig geblieben, nachdem man über tausend jahre alles, was vom heidentume herrührte, zu vertilgen sich an allen orten beeifert hat. Die christlichen denkmäler hingegen wurden mit verehrung, wie es billig und ganz natürlich war, aufgenommen, und ein jeder auch unwissender rechnete es sich zur pflicht, dieselben zu erhalten.

Gleichwie aber aus einem vorurtheile mehrere andere zu fließen pflegen: so hat gar leicht geschehen können, wie es wirklich geschehen ist, das man als eine wahrheit angenommen: die Rheinischen und übrigen Deutsche völker hätten vor dem Christentume gar keine denkmäler, auch gar keine kenntnis der buchstaben oder der geschriebenen sprache gehabt. Die heidnischen altertümer wurden nämlich als fremde werke, als überbleibsel fremder beherrscher angesehen, und von den einheimischen erzeugungen ausgeschlossen. Die christlichen aber eignete sich ein jedes volk selbst zu, und rechnete sich zur ehre, dieselben als werke seiner vätter zu erkennen. Daher kömmt, das ein heidnisches denkmal und ein Römisches denkmal bei uns zu einem gleich bedeutenden ausdrücke geworden ist, als wenn die alten Deutschen nicht auch heiden gewesen, und nicht auch ihre gözen und gözendienst gehabt hätten.

Zu Rom werden die heidnischen altertümer aus einem günstign gesichtspunkte betrachtet: sie werden als die ächten mufter

ster des guten geschmackes, als die urbilder der schönen künste, wie sie es auch sind, angesehen; und wenn in spätern zeiten einige gelehrten bei uns die bruchstücke des heidentums zu sammeln angefangen, haben wir es den Römern zu danken, von denen uns der geschmack der bildenden künste und schönen wissenschaften zugeflossen.

Meine absicht jedoch ist keineswegs die eintheilung in heidnische und christliche altertümer zu verwerfen oder zu mißbilligen. Ich erkenne sie als nützlich, als nothwendig zur deutlichkeit und aufklärung der geschichte. Ich habe nur begreiflich machen wollen, wie leicht bei den christlichen völkern das vorurtheil hat entstehen können, die heidnischen altertümer nicht als einheimische erzeugungen, sondern als fremde, ausländische werke, an denen ihre vätter keinen antheil hatten, zu betrachten; da es jedoch gewiß und außer allem zweifel gesetzt ist, daß die Gallischen und die Rheinischen völker, nachdem diese in zwei blühende Römische provinzen eingetheilet worden, auf Römische art ihre richter, priester, weiffager, ihre götter, opferstücke und tempel gehabt, und daß sie die Römischen gesetze mit der Römischen sprache und Römischen schrift verbunden hatten.

## SIEBENTER BEITRAG.

*Von den gerichtshöfen und feierlichen opfern der Römer in Deutschland.*

**E**IN rechtsgelehrter hat unlängst behauptet (a), daß die erste forge der Römer, nachdem sie ein land erobert hatten, gewesen sei

---

(a) Herr *Justus Friedrich Runde* in einer bei der gesellschaft der altertümer zu Kassel gehaltenen vorlesung den 16. Erndemonat 1780.

sei, die überwundenen völker zu versammeln, und einen gerichtshof zu errichten; das sie nämlich, um ihre macht zu befestigen, für das wirksamste mittel gehalten, die neuen unterthanen mit ihren rechten und ihrer gerichtsverfassung zeitlich bekannt zu machen. Kaum, sagt der herr verfaßer, hatte eine siegreiche schlacht das schickfal eines volkes entschieden, so verwandelte sich das lager in einen gerichtshof. Das zelt des mit lorbeeren gekrönten heerführers nahm die gestalt eines gerichtsstules an, auf welchem derselbe in aller pracht eines oberrichters erschien; an statt seiner leibwache traten die gerichtsboten auf. Eine große anzahl rechtsgelehrter, die den Römischen heeren überall nachzogen, umringten den siz des oberbefehlshabers, und beschäftigten sich, theils dem zu gericht sizenden gebieter güttersprüche einzugeben, theils das volk in freithandel zu verwickeln und sich demselben als sachwalter aufzudringen. Das lager war ein großer gerichtsplaz; die kriegsröcke wurden mit dem richterlichen kleide gewechselt, und die gerichtsruthe erweckte bei den Deutschen mehr schrecken, als das entblöste schwerd des kriegers bei ihnen erwecket hatte. Die staatsabsicht, welche darunter verborgen lag, war gros und wichtig; nämlich die neuen unterthanen zu völligen Römern umzuschaffen, und durch ausübung ihrer geseze auf ewig an Romis verfassung zu binden. Unser verfaßer findet aber zugleich in der allzugroßen strenge, mit welcher die gerichtsmittel angewendet wurden, die hauptquelle des allgemeinen hasses der Deutschen gegen die Römer und die verborgene triebfeder, wodurch der retter der Deutschen freiheit, Hermann, sein vatterland zu rächen mittel gefunden hat. Um nämlich das ungeheuer der Römischen schikane recht sicher zu machen, und es so zu reden, in seinen eigenen schlingen zu fangen, liefs er verstellter weise eine große menge rechtshandel vor den Römischen gerichtshof in dem lager des Quintilius Varus bringen und alle entscheidungen desselben dem anscheine nach mit größter dankbarkeit aufnehmen. Varus liefs sich einschläfern,  
und

und vergas, daß er ein kriegsheer anzuführen hatte; er vergas, daß er mitten in Deutschland war, und gab seine ausprüche so ruhig, als wenn er in Rom das recht gesprochen hätte. Hermann benutzte einen so günstigen umstand, und schlug die Römer auf's haupt. Unser verfasser bemerkt hier noch weiter, daß von allen grausamkeiten, die bei dieser gelegenheit gegen die Römer ausgeübet worden, nichts dem unerträglichen spotte beikam, mit welchem die Deutschen sich an den Römischen sachwaltern rächten. Einem derselben, der sich durch seine ränke und gerichtliche verfolgungen vorzüglich ausgezeichnet hatte, wurde die zunge ausgeschnitten und das maul zugenähet, wobei einer, der die zunge in der hand hielt, ihm zurief: natter, höre endlich auf zu zischen; *tandem, vipera, sibilare desiste.*

Man kann nicht läugnen, daß die Römer ihre gesetze in den neueroberten ländern einzuführen suchten, und noch weniger kann man mißbilligen, daß sie durch ihre gesetze die macht, welche sie durch ihre waffen erhalten hatten, zu befestigen trachteten. Es ist aber schwer, sich zu überzeugen, daß die berühmte niederlage der Römer in der strengen ausübung ihrer gerichtbarkeit, oder in den ränken ihrer rechtsgelehrten, und nicht viel mehr in der unerfättlichen habsucht ihrer befehlshaber und der allgemeinen unterdrückung, welche sie nach sich zog, ihren ursprung gehabt haben solle. Man kann sich eben so wenig vorstellen, daß ein siegreicher heerführer sein lager in einen gerichtsplaz verwandeln, den kriegsrok mit dem richterlichen kleide wechseln, die gerichtsruthe anstatt der siegesfahnen aufstecken, und die überwundenen völker vorladen sollte, um gericht zu halten. Ein eroberer schlichtet keine rechtshändel; er schreibt gesetze vor, und wenn die überwundenen sich zu seinen füßen werfen, so ist es um gnade zu begehren, und nicht um gerichtliche klagen zu führen. Ich wäre eher geneigt zu glauben, daß die Römer nach erhaltenem siege zu den feierlichen opfern, welche sie ihren göttern verrichteten, ihre neuen unterthanen anzulocken,

*Vol. V. Hist.*

H.

und



und durch die ehrfurcht, welche sie denselben gegen ihre götter einflößten, zum gehorsame und zur unterwürfigkeit biegsamer zu machen suchten. Die einföhrung der Römischen geseze war zwar ein kräftiges mittel, unterjochte völker umzubilden. Aber die geseze einzuföhren, war nicht eine so leichte sache. Die geistlichen verrichtungen mußten zu den richterlichen den weg bahnen, und die Römer, um das zutrauen ihrer neuen unterthanen zu gewinnen, wählten die priester aus den edelsten Deutschen geschlechtern. Wir haben hievon ein überweisendes beispiel in dem Tacitus. Die Römer hatten an dem Rheinströme in eben der gegend, wo gegenwärtig Bonn stehet, einen besondern plaz bestimmt, wo sich die völker versammelten, um für das wohl des staates und seiner beherrscher den göttern zu opfern. Dieser ort wurde daher *Ara Ubiorum*, die opferstatt der Ubier, genannet, weil der plaz in dem bezirke der Ubier gelegen, oder auch, weil er vorzüglich zu dem opfer der Ubier bestimmt war. Um dem priester dieses ortes mehr ansehen zu geben, wurde er aus dem königlichen geschlechte der gemahlin des Arminius und seine gehilfe aus den vornehmsten Deutschen geschlechtern genommen. Vielleicht hatte man auch die wahl, wie zu Rom, dem schicksale überlassen, und gleichwie daselbst den übrigen priestern, die durch das los bestimmt worden, einige aus dem kaiserlichen stamme, als Tiberius, Drusus, Claudius und Germanicus beigezeltet worden (b): also war auch bei dieser gelegenheit den gewählten priestern aus dem königlichen geblüte der Hessen oder Katten der junge fürst beigezeltet worden. Als er aber auf einem zum opfer bestimmten tage die nachricht erhielt, das die benachbarten Deutschen völker die waffen gegen die Römer ergriffen, floh er mit den seinigem in priesterlicher kleidung von dem altare, warf die geweihten binden, mit welchen sein haupt umwunden war, von sich, und

---

(b) Tacit. *annal.* lib. I. cap. 54.

und gieng zu den auführern über (c). Wir sehen deutlich hieraus, daß die Deutschen bei den Römern oder unter der Römischen botmäßigkeit die priesterlichen verrichtungen ausübten; und dieses bestättiget sich noch dadurch, daß, nachdem der vatter des entflohenen Segimund seine gnade bei dem Römischen statthalter Germanicus erhalten, derselbe wieder in seine priesterliche würde eingesetzt worden ist (d). Auch findet man nicht in der geschichte, daß Römische priester nach Gallien oder Deutschland abgeschickt worden. Die statthalter, die heerführer und die steuerempfänger waren Römer, die bürgerlichen vorsteher aber und die priester, welche dem volke liebe und zutrauen gegen ihre neuen beherrscher einflößen sollten, waren Deutsche oder Gallier. Sie nahmen aber Römische namen an, und bedienten sich der Römischen sprache in ihren feierlichen verrichtungen, in ihren inschriften und denkmälern.

Die Barden und Druiden wird wohl niemand unter die Priester der Römer rechnen, und ein Bardisches oder Druidisches denkmal als ein Römisches altertum ansehen. Zu Mez ist ein opferstein (e), der hier vorzüglich erkläret zu werden verdienet.

H 2

Die

(c) Ibidem cap. 57. „Segimundus . . . sacerdos apud aram Ubiorum „creatus, ruperat vittas, profugus ad rebelles.“

(d) Ibidem cap. 59.

(e) Wenn schon die Mezer oder Mediomatriker eigentlich unter die Gallischen völker gehören, werden wir jedoch mehrmalen von ihren denkmälern anführen, theils weil die Triboken, Nemeten und Vangionen in dem sise der Mediomatriker sich niederlieffen, und mit denselben ein volk ausmachten, theils weil der gegenstand, den wir behandeln, sich eben so wohl auf die Gallischen als Deutschen altertümer anwenden läßt.

Die auffchrift ist folgende:

SILVANO  
SACR  
ET NYMPHIS LOCI  
ARETE DRVIS  
ANTISTITA  
SOMNO MONITA  
D

Das denkmal ist, wie wir sehen, von einer priesterin, nicht von einer Römischen (denn die Römer hatten keine druiden) sondern von einer Deutschen, oder wenn sie es lieber wollen, von einer Gallischen priesterin. Es gehöret unter die ältesten denkmäler der Mediomatriker, nicht allein weil die druiden die ältesten priester und lehrer der Celtischen völker waren, sondern auch weil dieselben kurz nach der ankunft der Römer in Gallien unterdrücktet worden sind. Nach dem zeugnisse des *Plinius* wurden die druiden, welche zugleich, wie er sagt, dichter und ärzte waren, unter der herrschaft des kaisers Tiber gänzlich vertilget (f). Das denkmal kann folglich nicht später als unter der regierung Augustens oder zu anfang der beherrschung Tibers gesezet werden.

Aus dem altertume selbst läst sich aber schliesen, das die Gallischen und Deutschen priester nicht nur ihre namen, sondern auch die namen ihrer gottheiten abänderten und auf Römische art bildeten. Die götter der einsamen wildnissen nannten sie, wie die Römer, *Sylvani*, waldgötter, und den schutzgöttinnen der flüsse, wiesen, hügel und berge legten sie den namen *Nimfen*, welchen die Römer von den Griechen entlehnet hatten, bei.

Dies denkmal beweiset ferner, das die Gallischen und Deutschen priester mit der Römischen sprache und schrift die Römischen

fchen

(f) *Hist. nat.*, lib. xxx, cap. i, §. iv.

schen gebräuche in ihrem gözendienste eingeföhret hatten. Denn die druiden hatten nach ihren gesezen weder inschriften noch altäre oder gözenhäuser. Die hügel und wälder waren ihre tempel; ein grüner wäsen diente ihnen zum opfertische. Nachdem sie aber die Römischen geseze und gebräuche angenommen hatten, fiengen sie an, wie die Römer, opfersteine, grabmäler und tempel zu errichten, wie wir noch ausführlicher beweisen werden.

Arete (dies war der namen der priesterin) liefs das denkmal, von welchem hier die rede ist, und zwar aus der ursache errichten, weil sie, wie sie selbst angiebt, im schlafe dazu ermahnet worden war. Die verfasser der neuen geschichte der stadt Metz haben bei erklärang dieses denkmales mit grunde geschlossen, das die druiden in ihrer stadt nicht allein männliche, sondern auch weibliche versammlungen hatten (g). Diejenigen, welche hier unter dem namen Arete vorkömmt, war vorsteherin eines solchen druidenhauses, oder oberpriesterin, wie es der Lateinische ausdruck, *antistita*, deutlich zu erkennen giebt.

Die würde und der namen der druiden änderten sich unter der Römischen herrschaft. Sie traten, nachdem ihre alte verfassung durch ein besonderes gesez von den Römischen beherrschern zernichtet worden, in einer neuen gestalt auf, und erschienen als priester des Jupiters, des Merkurs, der Diane und anderer Römischen götter, welche die Gallier und die Deutschen angenommen hatten. Hieraus wird ein jeder leicht ermessen, das wenn wir auf Deutschem oder Gallischem boden einen opfertisch, der dem Merkur, dem Apollo oder einer andern Römischen gotttheit geweiht ist, oder ein denkmal, auf dem der namen eines Römischen priesters vorkömmt, entdeckt wird, wir nicht mit grunde so gleich schliessen können: der opfertisch ist von einem Römer gesezet, oder der priester, dessen namen ich hier lese, war ein Römer.

H 3

Auch

---

(g) *Hist. de Metz tom. 1, p. 44.*

Auch Deutsche haben opfertische erbauet; auch Deutsche haben die priesterliche würde bekleidet; folglich kann das denkmal, der opfertisch, auch von einem Deutschen errichtet worden seyn.

Um die sache noch deutlicher zu machen, gehe ich auf die erwähnte priesterin Arete noch einmal zurück. Was würde man sagen, wenn ich aus ihrem denkmale folgern wollte, das sie eine Römerin war, oder das die druiden bei den Römern, wie bei den Celten oder Galliern eingeführet waren. Widersprüche die folgerung nicht dem zeugnisse aller alten und neuen geschichtschreiber? Eben so unrichtig und so falsch wäre der schluss, den ich aus der inschrift, *Segimundus apud aram Ubiorum sacerdos creatus*, ziehen würde, das nämlich Segimund ein Römer gewesen, der bei den Deutschen das priesterliche amt vertrat. Was kann und soll ich denn vernünftiger weise schliessen, wenn mir in Deutschland oder in Frankreich ein denkmal, das einem Römischen gotte oder einer Römischen göttin geweiht ist, auffößt? Ich kann mit grunde und wahrheit schliessen, das die gottheit, für welche das denkmal aufgerichtet worden, an dem orte, wo daselbe errichtet wurde, einst verehret worden ist. Ich bin berechtiget, noch weiter zu folgern, das die inwohner selbiger gegend den abergott, von dem das denkmal zeugnis giebt, verehrten, und endlich das die inwohner selbst, wenn andere umstände das gegenheil nicht deutlich darthun, das denkmal errichtet haben. Dies ist alles, was ich mit grunde und mit vernunft schliessen kann. Wenn ich mehr behaupte, seze ich mich augenscheinlich der gefahr aus, in meinen muthmafungen irrg zu gehen und von der wahrheit abzuweichen. In diesem falle waren diejenigen, die in der altertumsgechichte zu ihrem hauptgrundsaze angenommen hatten, das die Römer in allen orten, wo ihre götter verehret worden, oder einige spuren eines Römischen denkmals übrig sind, ein lager, eine festung oder pflanzstadt gehabt haben. Ist es nicht viel natürlicher, der vernunft und der erfahrung angemessener, einem jeden volke die alterttümer, welche bei ihm gefunden werden,

als

als sein eigentum zu lassen, und dieselben keinem fremden volke, wenn nicht sehr dringende ursachen, dergleichen hier keine sind, es erfordern, zu zueignen.

## ACHTER BEITRAG.

*Von einigen besonders denkmälern der alten Gallier und Deutschen.*

ZU anfang dieses jahrhundertes wurden in der hauptkirche zu Paris einige säulen ausgegraben, welche dem Jupiter, dem Vulkan, dem Kastor und dem Pollux und einigen andern fremden und unbekanntem göttern durch eine Römische inschrift gewidmet waren. Die säulen waren von der zeit des Germanicus oder des kaisers Tiber. Die arbeit und die inschrift waren Römisch, folglich nach dem gemeinen grundfaze von den Römern verfertigt. Die inschrift bezeugte aber ausdrücklich, daß das denkmale von den Pariser fischern errichtet worden. Werden wir wohl die Pariser fischer vielleicht auch zu Römern machen? Die fremden und unbekanntem götter, welche auf dem denkmale vorkommen, geben deutlich zu erkennen, daß die erwähnten fischer und ihre mitbürger den Römischen göttern ihre besondern schutzgötter beigezeltet hatten und dieselben auf Römische art verehrten. Es ist nur zu bedauern und zugleich billig zu bewundern, daß in einer stadt, wie Paris, wo jedoch eine besondere gesellschaft der inschriften und schöner wissenschaften sich befindet, ein so merkwürdiges denkmale nicht besser untersucht und den auswärtigen gelehrten durch eine genaue und richtige beschreibung mitgetheilet worden ist. Das wenige, welches davon bekannt ist, haben wir dem unermüdeten und tiefforschenden altertumskundigen herrn *Schöpflin* zu danken, der gelegenheitlich,  
als

als er von den göttern der Gallier und der Deutschen handelte, davon erwähnung gethan, unter mehreren aber, die, wie er selbst bezeuget, auf der inschrift zu lesen waren, nur den gott Esus, der dem Jupiter an die seite gesetzt war, und einen andern, der, so viel uns bekannt ist, nirgend anderswo vorkömmt, unter dem namen Zernune, *Cernunnos*, in seiner erläuterten geschichte von Elsass angeführet hat (*h*).

So gering oder auch so verächtlich ein denkmal, das gemeine fischer betrifft, in vieler augen scheinen mag: so wichtig und so merkwürdig ist daselbe, wenn man es als einen beweis betrachtet, das nicht nur die Römer, sondern auch die eigentlichen landesinwohner, und unter diesen die geringsten, so gar denkmäler mit Römischen aufschriften, und wann? zu zeiten des Germanicus und des Tibers, schon errichtet haben.

Ein eben so einleuchtendes beispiel haben wir in einem zu Mez in den ältesten zeiten aufgestellten denkmale. Fünfzehn bürger, welche alle dieselbige strafe, die ehrenstrafe genannt, bewohnten, ließen für das heil des kaiserlichen hauses einen altar oder einen gözen errichten. Man wird mir die große reihe der namen, welche hier erscheinen, nicht verübeln oder als etwas überflüssiges und unnöthiges auslegen, weil sie einen überzeugenden beweis darstellen, das nicht nur die Römischen statthalter und heerführer, sondern auch die Deutschen und Gallischen völker öffentliche denkmäler ihrer ehrfurcht und ergebenheit gegen ihre neue beherrscher aufrichteten. Hier ist die inschrift, wie sie auf den vier seiten des fusgestelles, auf welchem vermuthlich das bildnis des Jupiters gestanden, noch zu lesen ist (*i*).

I.

(*h*) *Alf. illust. t. I, p. 70, S. 73, & p. 469, §. 61.*

(*i*) Nach *Gruteri corp. inscript. tom I, pag. XII, n. 10.* verglichen mit der *Hist. de Metz t. I, p. 57 sq.*

## I)

I. O. M.  
 I N. H O N O R.  
 D O M V S. D I V I  
 N A E. V I C V S. H O  
 N O R I S. P V B L I C E  
 P O S V E R. H I. Q V I  
 I N F R A. S C R I P T I. S V N T  
 C V R A. E O R V M. T. I V L.  
 A D I V T O R I S. M. P A V L L I  
 M A R T I A L I S. P. D O N N A

## II)

Q. GIAMIUS  
 BELLVS. ET  
 COMMVNIS  
 GIAMI FILI  
 ELVORIX  
 VARICILLI F  
 MELVS. CINTVS  
 M. F.

## III)

M. MACIRIVS  
 ATRECTVS. MANI  
 PRECIUM. DONAVI  
 TERENTINVS. ET  
 PEREGRINVS. IL  
 LANVISSAE FILI  
 GAIVS. GERM. CO  
 ROBVS. SEX. ELV  
 IVS. CLEMENS

## IV)

P. ATTIVS  
 ANTICVS  
 L. VETTIVS  
 DERCOIE  
 DVS. M. VET  
 TIVS. MER  
 CATOR

Wir lesen die Inschrift auf folgende Art: *Jovi optimo, maximo, in honorem domus divinae vicus honoris publice posuerunt hi qui infra scripti sunt cura eorum, Titi Julii Adjutoris, Marci Paulli Martialis, Publius Donna; Quintus Giamius Bellus, & Communis Giamii filii; Elvorix Varicilli filius; Melus Cintus, Meli filius; Marcus Marcarius Atrectus maniprecium donavi; Terentinus & Peregrinus Illanissae filii; Gaius Germinius Corobus; Sextus Elvius Clemens; Publius Attius Antiquus; Lucius Vettius Dercoiedus; Marcus Vettius Mercator.*



Das ist: Zu ehren des kaiserlichen hauses haben die bürger der ehrenstrafe, welche hier unten benennet sind, Jupiter dem besten, größten gotte, dieses öffentliche denkmal unter der aussicht Titus Julius des helfers und Markus Paullus des kriegers errichtet (\*). Hierauf folgen die namen sämtlicher bürger, die zur errichtung des denkmals beigetragen haben. Unter denselben ist nicht ein einziger, der ein öffentliches amt bekleidete, folglich auch kein Römer, die, wie es ganz natürlich war, die ersten stellen sich vorbehielten. Es waren lauter gemeine bürger, die jedoch auf Römische art nicht allein ihre namen, sondern auch die namen ihrer vätter beisezen ließen: ein umstand, der uns mehr und mehr unferm hauptzwecke nähert; weil klar daraus erhellet, das dergleichen denkmäler nicht von Römern, sondern von einheimischen errichtet worden.

Ein drittes beispiel hievon haben wir in einem denkmale, welches die inwohner der friedensgasse, auch zu Mez, nicht einer Römischen gottheit, sondern den göttinnen, welche die Rheinischen und Niederländischen völker unter dem namen der göttlichen mütter verehrten, für das heil und zu ehren des kaiserlichen hauses errichtet haben. Die ausschrift lautet also:

---

(\*) Ich habe übersezt: unter der aussicht oder durch die fürsorge Titus Julius des helfers und Markus Paullus des kriegers, *cura eorum, Titii Julii adjutoris, Marci Paulli martialis*; diese beiden namen, die in der zweiten endung stehen, müssen einen näheren bezug auf das wort *cura* haben als die übrigen, die in der ersten endung sind, und sich bloß auf das zeitwort *posuerunt* beziehen. Die verfasser der neuen Mezer geschichte haben hierin keinen unterschied gemacht, und haben die bürger alle in eine gleiche reihe gesezt. *Hist. de Mez t. 1, p. 58.* Der saz ist etwas undeutlich, und die undeutlichkeit fließt aus der unrichtigkeit des Lateines, welche ein jeder in den ausdrücken: *Vicus honoris posuerunt hi . . . scribiti* anstatt *scripti*, und besonders in dem wörtchen *eorum* erkennt, das hier gar keinen sinn hat.

so (1): Zu ehren des göttlichen hauses, das ist, des kaiserlichen, haben die inwohner der friedensgasse den göttlichen müttern dies denkmal geweiht. Die gottheit und der name derselben haben etwas ganz fremdes, und weichen von dem Römischen ausdrücke ganz ab. Dies allein wäre ein hinlänglicher beweggrund, das denkmal den Römern abzusprechen, und den Mediomatrikern, welche aus Deutschen und Galliern bestunden, zu zuschreiben.

Es wird wohl niemanden einfallen, ein denkmal, welches friedliebende bürger aufgestellt haben, ruhmstüchtigen eroberern zu zueignen, und noch weniger zu behaupten, das die ehrenstrafe und die friedensgasse ganz von Römern bevölkert waren; oder man müste durch einen auffallenden widerspruch auch behaupten, das die völkerschaften der Mediomatriker, Ubier, Trierer, Römische völkerschaften und keine Deutsche oder Gallische völker gewesen, weil auch ganze völkerschaften, wie wir bald sehen werden, denkmäler errichtet haben.

Keine gottheit erscheinet unter so vielen und so verunstalteten namen (m), als die göttinnen, welche wir die wohlthätigen mütter nennen. So gemein sie aber bei den Rheinischen und Gallischen völkern waren, so selten waren sie bei den Römern, oder, besser zu sagen, sie waren denselben ganz unbekannt: ein neuer

I 2

be-

(1) Siehe Gruter tom I, pag. XCII, n. I.

I N

H O N O R Ē  
D O M V S D I V I  
N A E D I S M A I R A B V S  
V I C A N I V I C I P A C I S

(m) Z. B. Matribus Gerudatiabus, Suebis, Veditantiabus, Mopatiabus, Tramai, Rumanabus, Vacallinehis, Sulfi, Suleviabus, Gabiabus, Vapthiabus, Hamavehis, Aufaniis &c. Siehe Schöpfli's *Alf. illustr.* tom. I, pag. 81, §. XCIV.

beweis, daß die denkmäler, welche ihnen geweiht sind, nicht von den Römern, sondern den Deutschen und Galliern herrühren.

Die altertumsforscher sind in ihren meinungen über den ur-sprung und die eigenschaften der müttergöttinnen nicht einstim-mig. Einige halten sie für die alten Priesterinnen (Druidinen), von welchen Julius Cäsar erwähnung thut, und welche die Cel-tischen völker mit der weiffagungskraft begabt glaubten. Sie waren nach Plutarchens zeugnisse bei lebzeiten schon in besonde-rer verehrung, und es war dem gange des menschlichen aberwi-zes ganz angemessen, sie nach ihrem tode in die reihe der götter zu setzen. Das volk, welches ein göttliches wesen in ihnen ein-gehüllet vermuthete, weihte ihnen altäre, und nahm sie zu ih-ren vatterländischen schutzgöttinnen an. Cäsar nennet sie mütter: wie leicht war es, göttliche mütter aus ihnen zu machen, besonders weil man etwas mehr als menschliches in ihnen zu bemerken glaubte. Andere, die alles von den Römern herleiten wollen, ver-gleichen sie mit den Römischen lebensgöttinnen, und finden in ihrer zahl, ihrer bestimmung und ihren eigenschaften eine ähnlichkeit, die in ihrem namen nicht zu finden ist. Die meisten jedoch und besonders der in der götterlehre berühmte *Bannier*, wie auch herr *Schöpflin*, verwerfen gänzlich diese meinung, und erkennen sie vielmehr als besondere Rheinische und Gallische schutzgöttin-nen, die mit den Römischen lebensgöttinnen gar keine verbind-ung haben. Die verfaßer der geschichte von Metz schmeicheln sich, durch die erklärang eines neu entdeckten denkmals den streit entschieden, und die muttergöttinnen ganz deutlich in der abbildung der lebensgöttinnen gefunden zu haben. Es wurde nämlich in dem jahre 1755 bei erbauung einer neuen kirche zu Metz ein stein ausgegraben, auf dem drei göttinnen vorgestellt waren, die von einigen kennern für die drei lebensgöttinnen er-kläret worden. Weil nun ein anderes den muttergöttinnen ge-weihtes denkmal auch drei göttinnen vorstellet, so wurde sogleich daraus geschlossen, daß beide denkmäler derselbigen gottheit ge-wid-

widmet, und daß die muttergöttinnen der Gallier nichts anders als die lebensgöttinnen der Römer gewesen.

Der stein, auf den der ganze beweis sich gründet, war von einer sehr rohen und groben arbeit. Die auf demselben ausgehauenen bildnisse waren klein und schlecht. Das ganze denkmal hatte nicht mehr als  $10\frac{1}{2}$  zoll in der höhe,  $8\frac{1}{2}$  zoll in der breite und 18 linien im durchmesser. Dieser stein, dessen obertheil vieleckigt war, stund auf einem andern, der 6 schuh lang und 5 schuh breit war. Man begnügte sich den oberen stein von dem untern abzufondern, und letzterer wurde unberührt 16 schuh tief in dem grunde des neuen gebäudes eingegraben. Hätte man die vorsorge gebraucht, den großen stein näher zu untersuchen, und den fus des denkmals aufzudecken; so hätte vielleicht eine inschrift das ganze räthsel aufgekläret. Er wäre um so viel erwünschlicher gewesen, als die züge kleiner bildnisse, die keine 10 zolle haben, und die kennzeichen oder werkzeuge, welche sie bei sich führen, sehr dunkel und zweifelhaft sind. Wie leicht könnte das, was man für kunkel und spindeln angiebt, nichts als schlechte, unförmige gefäße oder andere zum opferdienste erforderliche werkzeuge seyn? Wenn wir aber auch voraus setzen, daß die abbildung aller, sogar der kleinsten theile dem urbilde vollkommen gleichen, was kann man daraus zum vortheile derjenigen folgern, welche die muttergöttinnen der Deutschen und Gallier von den lebensgöttinnen der Römer herleiten wollen? wenig oder gar nichts. Denn 1) so wenig sich von den drei Grazien auf die drei Parcen schließen läßt, so wenig kann man von den drei lebensgöttinnen auf die drei muttergöttinnen schließen; wenn auch dieser, wie jener, drei an der zahl gewesen, welches noch nicht erwiesen ist. 2) Die muttergöttinnen waren, wie die Grazien, milde, holdselige gottheiten, die den völkern liebe und zutrauen, und nicht furcht und schrecken einflößten: wie sollten sie von den unverföhnlichen hölletöchtern abstammen, oder mit denselben sich vereinbaren können? 3) Wir wissen durch ein be-

sonderes denkmal, daß die Mediomatriker höllenspriester hätten, dergleichen bei den Römern keine vorkommen: so konnten, so mußten sie auch höllengötter oder höllengöttinnen haben, denen sie besondere opfer widmeten. Könnte nicht von diesen das oben beschriebene denkmal auf eine natürliche und ungezwungene art verstanden werden? 4) Es sind zwar auf dem denkmale, welches den muttergöttinnen geweiht ist, drei göttinnen vorgestellt, wenn sie nicht vielmehr drei priesterinnen vorstellen, die blumen und früchte für das wohl und die erhaltung des kaiserlichen hauses opferten. Ist es aber nicht ein bloßer zufall, daß drei und nicht weniger oder mehrere göttinnen darauf vorgestellt sind? Konnten nicht eben so leicht an einem orte zwei, an einem andern eine, an einem drittern drei oder mehrere solche schutzgöttinnen verehret werden? Nichts bestimmet ihre zahl, wie bei den Grazien oder Parcen, die von allen götterlehrern und dichtern ausdrücklich auf drei bestimmt sind. 5) Wenn man die göttinnen des einen denkmals mit den göttinnen des andern wohl vergleicht, findet sich, daß die ganze ähnlichkeit auf der gleichheit der zahl beruhe. Die gestalt, der kopfpuz, die kleidung, alles ist verschieden. Die muttergöttinnen stehen voll anmuth in langer kleidung, halten blumen oder früchte in ihren händen; die höllentöchter sind halb nackend, und haben anstatt der früchte oder blumen kunkeln oder spindeln. Wenn aber alles dieses auch nicht wäre, so blieben sie allezeit dadurch wesentlich unterschieden, daß die lebensgöttinnen bei den Römern nie als besondere schutzgöttinnen einzelner völkerschaften und einzelner städte bekannt waren; wie es die wohlthätigen mütter bei verschiedenen Deutschen völkerschaften und städten gewesen sind. Wir haben denkmäler, wo sie als mütter der Trierer, der Kölner, der Gülicher, der Friesen und anderer völker oder städte erscheinen. In Spanien ist ein denkmal, das den müttern der Gallier geweiht ist. Die liebesgöttin Venus, der Apollo, Bacchus, Jupiter u. a. m. hatten bei den Griechen und Römern besondere gegen-

den,

den, berge, inseln, städte, die ihnen vorzüglich gewidmet waren, und von denen sie öfters ihre namen entlehnten. Keine spure findet sich aber, daß die lebensgöttinnen je einen solchen ihrem dienste besonders geweihten ort gehabt hätten. Aus diesen und allen übrigen umständen läßt sich mit grunde, und ich darf sagen, mit gewisheit schliesen, daß die muttergöttinnen der Rheinischen und Gallischen völker mit den Römischen lebensgöttinnen gar nichts gemeines hatten, und auf keine weise von diesen hergeleitet werden können.

### NEUNTER BEITRAG.

*Von den weiffagerinnen, priesterinnen, und besondern göttinnen der Deutschen.*

**D**IE Deutschen hatten auch ihre weiffagerinnen; kann ich deswegen mit fuge urtheilen, daß sie von den Römischen weiffagerinnen herkommen? Nichts weniger; schon vor der ankunft der Römer hatten sie ihre Sibyllen. Denn als Julius Cäsar die gefangenen Deutschen befragte, warum der könig Ariovist die schlacht, als er sie ihm zum ersten male anbot, nicht angenommen, antworteten sie ihm: daß die mütter (so nannten sie ihre Sibyllen) erkläret hätten: das Deutsche heer würde den sieg nicht erhalten, wenn dasselbe sich vor dem neuen lichte mit den Römern in ein treffen einlassen würde, und aus dieser ursache hätte der könig Ariovist, nach dem bei den Deutschen völkern eingeführten gebrauche, nichts gegen den ausspruch der mit weiffagungskraft begabten mütter zu unternehmen, sondern die von denselben bestimmte zeit abwarten wollen, um sein heer anrücken zu lassen (\*).

Eine

(\*) „Cum ex captivis quaereret Cæsar, quomobrem Ariovistus prælio non

Eine der berühmtesten Deutschen Sibyllen war diejenige, von welcher Tacitus spricht (o). Ihr ansehen war so gros, daß nach zeugnis dieses Römischen geschichtschreibers ihre macht sich weit und breit erstreckte. Sie war aus Westphalen gebürtig, wohnte an der Lippe auf einem hohen thurme. Das volk und so gar fremde gesandten hatten die freiheit nicht vor ihr zu erscheinen. Sie hielt sich in dem inneren gemache des heiligtums eingeschlossen, um den völkern mehr ehrfurcht einzuprägen. Einige ihrer vertrauten und anverwandten brachten dem begierigen volke ihre göttersprüche (p). Als die Deutschen nach dem

„ non decertaret: hanc reperiebat causam, quod apud Germanos ea  
 „ consuetudo esset, ut matres familias eorum sortibus & vaticinationi-  
 „ bus declararent, utrum praelium committi ex usu esset nec ne: eas  
 „ ita dicere: non esse fas Germanos superare, si ante novam lunam  
 „ praelio contendissent. *Jul. Caes. comment. de bello Gall. lib. 1,*  
 „ cap. 50.

(o) „ Ea virgo (Veleda) nationis Bructerae late imperitabat: vetere  
 „ apud Germanos more, quo plerasque feminarum fatidicas, & aufe-  
 „ cente superstitione arbitrantur deas. Tuncque Veledæ auctoritas  
 „ adolevit. Nam prosperas Germanis res & excidium legionum præ-  
 „ dixerat. *Tacit. hist. lib. IV. cap. 61.*

(p) Ibidem cap. 65. „ Legati ad Civilem & Veledam missi cum do-  
 „ nis . . . sed coram adire, alloquiue Veledam negatum. Arce-  
 „ bantur aspectu, quo venerationis plus ineffet. Ipsa edita in turre:  
 „ delectus e propinquis consulta responsaque, ut internuncius numinis,  
 „ portabat., Einige lesen, anstatt *ipsa edita in turre: ipsa adyta in-*  
*trare*; welche leseart mit dem amte einer priesterin, die in dem inne-  
 ren des heiligtums die göttersprüche zu vernehmen hatte, wohl überein-  
 stimmt. Beide lesearten sind für unsern zweck gleich vortheilhaft.  
 Denn die erstere erweist, daß die Deutschen, auch diejenigen, wel-  
 che jenseits des Rheines wohnten, schon im ersten jahrhunderte thür-  
 me und andere gebäude auf Römische art angelegt hatten. Die ande-  
 re überführet uns, daß sie nicht allein tempel, wie die Römer, hat-  
 ten, sondern dieselben auch in verschiedene theile eintheilten. Die  
 priesteria hielt sich in dem innersten des heiligtums, zu welchem der  
 ein-

dem tode Nero sich gegen die Römer empürten, stieg ihr ansehen noch mehr und erreichte seine höchste stufe, weil sie die freiheit der Deutschen und den untergang der Römer vorgefaget hatte. Auch nach den ersten vorthelen, welche die Deutschen über die Römer erhielten, zogen sie das hauptschiff, welches der befehlshaber bestiegen hatte, aus dem Rheine bis in die Lippe, um dasselbe ihrer beschützerin zu widmen (q). Wie demüthigend war es aber für diese halbgöttin in die hände der siegenden Römer zu fallen und ihren feierlichen einzug zu verherrlichen. Dies giebt der Römische dichter, der den sieg des kaisers Domitian besungen hat, deutlich zu verstehen (r). Dessen ungeachtet blieben die Deutschen Sibyllen nicht allein bei ihren landsleuten, sondern bei den Römern selbst, in größter verehrung. Der kaiser Vitellius hatte ein so unumschränktes zutrauen zu einer derselben, die eine geborne Hëffin war, dafs er auf ihren ausspruch, dafs, wenn er seine mutter überlebte, sein reich bis in die spätesten jahre andauern würde, den unmenschlichen befehl ertheilte, alle nahrung seiner mutter zu entziehen, um ihren tod zu beschleunigen (s). Wir finden spuren einer so ungereimten leichtglaubigkeit bei den Römern bis auf die zeiten, wo das licht der reinen lehre

eingang allen übrigen verboten war. Da vernahm sie die göttersprüche, welche sie durch einen ihrer vertrauten oder anverwandten dem versammelten volke mittheilen lies.

- (q) „ Captivis navibus, prætoriam triremem, flumine Luppia donum  
„ Veledæ traxerunt.,, Tacit. hist. lib. v, cap. 22.
- (r) „ Non vacat Arctoas acies, Rhenumque rebellem,  
„ Captivæque preces Veledæ.,, Statius Sylv. lib. I, iv, 90.
- (s) Suetonius in Vitell. cap. xiv. „Suspectus & in morte matris fuit, quasi  
„ægræ cibum præberi prohibuisset, vaticinante Catta muliere, cui velu-  
„ti oraculo acquiescebat, ita demum firmiter ac diutissime imperatu-  
„rum, si superstes parenti extitisset.



lehre des Christentums die finsternisse des aberglaubens und des heidentums zerstöret hat. Aelius Lampridius versichert, daß eine Celtische priesterin den kaiser Alexander Severus vor der gefahr, in welcher sein leben stund, gewarnet, und das schicksal, welches der aufruhr der kriegsvölker ihm zuziehen würde, vorgefagt hatte (t). Der kaiser Aurelian, welcher auch eine Druidin um sein künftiges schicksal befragt hatte, erhielt eine angenehme antwort, indem sie dem Klaudischen geschlechte, aus welchem er entsprossen war, die höchste stufe des glückes, das kaifertum, zusagte (u), und eben daselbige soll dem kaiser Diocletian, als er oberbefehlshaber in Gallien war, widerfahren seyn (x).

Diese gattung priesterinnen, die ihre vermeinte weissagungsgabe so verehrungswürdig machte, war den Gallischen und Deutschen völkern gemeinschaftlich. Sie suchten jedoch nicht wie die Griechischen und Römischen priester oder priesterinnen aus dem eingeweide der thiere, aus dem fluge oder gefange der vögel das zukünftige zu bestimmen. Eine reine quelle, ein fließender bach, die wirbel des wassers, das geräusch oder der fall desselben waren, nach ausfage des Plutarchs, die kennzeichen, nach welchen sie urtheilten (y). Sie werden mit begeistertem blicke, mit zerstreuten und starren haren, wie die weissagenden Sibyllen der Römer, vorgestellt. Zu Arlon, in dem Luxemburgischen gebiete, ist eine solche priesterin, vor einem dreifusse sitzend, zu sehen (z). Auf einem triumphbogen zu Oranien ist eine andere mit ähnlichen zügen abgebildet (a).

Taci-

(t) *Ael. Lamprid. vita Severi Alexandri cap. LX.*

(u) *Flavius Vopiscus in Aureliano cap. XLIV.*

(x) *Idem in Numeriano cap. XIV.*

(y) *Plutarchus in Caesare cap. XXVIII, tom. I opp. pag. 717.*

(z) *L'ancienne tradition d' Arlon, Luxembourg 1744.*

(a) *Montfaucon antiq. expliq. tom. IV, pag. 170.*

Tacitus, der in der beschreibung der Deutschen sitten nicht ohne besondere ursache die Römischen sitten zu tadeln und zu bestrafen suchte, sagt in einer stelle (b), welche in sich sehr dunkel scheint, die aber, wenn man sie mit einem blicke auf die Römischen sitten betrachtet, einen großen sinn enthält, -dafs die Deutschen völker ihre Veleda, ihre Aurinia und mehrere andere mit dem vermeinten weissagungsgeiste begabten frauen, die sie als göttinnen erkannten, ohne schmeichelei verehrten, und hierin viel redlicher, viel unsträflicher als die Römer handelten, die einen Tiber, einen Nero, einen Domitian und so viele lasterhafte fürstinnen, für welche sie weder liebe noch achtung hatten, noch haben konnten, aus niederträchtiger heuchelei zu götter und göttinnen machten. Auf diese von den Galliern und Deutschen als göttinnen verehrte frauen beziehen sich die häufigen denkmäler, welche den göttlichen müttern geweiht sind. Auch wird ihnen oft kein anderer name als derjenige, den die Römer den ehrwürdigen frauen (matronen) gewidmet hatten, beigelegt. In dem herzogtum Gölch sind mehrere auch geringe orte, welche denselben geweiht waren, und von denen sie auf den öffentlichen denkmälern ihre namen entlehnet haben. Zu Rumenheim ganz nahe bei der stadt Göllich ist ein opfertisch, auf welchem sie göttinnen von Rumenheim genennet werden. Die inschrift lautet also:

M A T R O N I S  
R V M A N E H A B V S  
S A C R.  
L. V I T E L L I V S  
C O N S O R S E X P L O  
L E G. V I V I C T R

K 2

Das

(b) Tacit. de moribus Germ. cap. 8. „ Vidimus sub divo Vespasiano  
„ Veledam, diu apud plerosque numinis loco habitam; sed & olim  
„ Au-

Das ist: den Schutzgöttinnen von Rumenheim hat Lucius Vitellius... diesen opfertisch geweiht.

In der kirche zu Lovenessen bei Enskirchen am Rheine ist eine ähnliche inschrift, die auch den göttinnen von Rumenheim gewidmet ist:

M A T R O N I S  
R O M A N E H I S  
V . P V L M I L E N V S  
V . S . L . M .

Zu Amweiler, nicht weit von Wachlendorf, wurde vor einer geraumen zeit ein stein ausgegraben, auf dessen obern theile drei göttinnen, deren schos mit fruchten angefüllt war, vorgestellt wurden: in der mitte war folgende inschrift eingehauen:

M A T R O N I S V A C A L L I  
N E H I S . T I B . C L A V D .  
M A T E R N V S . . . . .  
L . M .

Unter der inschrift ist Klaud Matern mit seiner frau und seinem sohne in der mitte ein rauchkästchen in der hand haltend, abgebildet. Der stein ist gegenwärtig in der abtei Eiflitz sechs meilen ober Köln gegen Trier zu.

Wenn man die obigen inschriften mit einer anderen vergleicht, welche zu Deuz gegen Köln über gefunden worden, erkennt man ganz deutlich, das der namen dieser göttin aus dem worte *Neha* und dem namen des ortes, wo sie verehret worden, zusammen gefezet sei. Der ächte namen der gottheit war also *Neha*, wie es deutlich auf dem steine zu Deuz ausgedruckt ist. Hier ist die inschrift (c):

DEAE

---

„ Auriniam & complures alias venerati sunt, non adulatione, nec tan-  
quam facerent deas.“

(c) Aus Gruteri corp. inscript. pag. LXXXIX, n. 1.

DEAE NEHAEE  
 ERIATIVS. JVCVN  
 DL PRO. SE. ET. SVIS  
 V. S. L. M.

Wer nur ein wenig die beschaffenheit der lateinischen und Deutschen sprache kennet, dem fällt so wohl in dieser als in den vorhergehenden inschriften etwas ungewöhnliches und von der Römischen mundart so sehr abweichendes auf, das er, so zu sagen, gegen seinen willen oder vielmehr gegen die in ihm redenden vorurtheile zu schliesen genöthiget ist: *es seien keine werke der Römer.* Das H allein, so wie es darin vorkömmt, ist hinlänglich die Deutsche abstammung zu erweisen.

Der stein zu Deuz entscheidet zugleich noch eine andere wichtige frage, welche die altertumsforscher bisher getheilet hat, und welche wir schon oben berührt haben: ob nämlich die götinnen, welche bald unter dem namen der wohlthätigen mütter, bald der ehrwürdigen frauen vorkommen, eine bestimmte zahl hatten, und zwar, wie die lebensgöttinnen; als drei untrennbare gefellinnen oder schwestern zu betrachten seien? Hier erscheint nur eine einzige und auf den andern kommen mehrere vor; woraus klar erhellet, das ihre zahl, wie die zahl der schutzgötter und schutzgöttinnen überhaupt, deren ein jedes volk, ein jeder ort, oder auch ein jeder einzelner bürger sich einen oder mehrere auswählte, unbestimmt war. Der namen *Neha* jedoch, dessen bedeutung und ursprung noch ein räthsel ist, und vielleicht allezeit ein räthsel bleiben wird, muß ein allgemeiner namen gewesen seyn, weil er bei den schutzgöttinnen so verschiedener orte gebraucht worden ist. Was für eine bestimmung aber die göttin *Neha* eigentlich gehabt habe, läst sich theils aus dem überflusshorne, welches auf beiden seiten des steines vorgestellt ist, theils aus den fruchten abnehmen, welche die drei götinnen in dem oben beschriebenen denkmale halten. Sie war eine wohlthätige

gottheit, stund dem ackerbaue vor, und war den Deutschen, was die mutter *Ceres* den Römern gewesen ist.

Es ist besonders merkwürdig, daß die göttin Neha oder wie andere wollen, Nehale, Nehalenie, in keiner andern gegend als an dem Niederrheine vorkömmt. Zu Odenhausen am Rheine erscheint sie als göttin von Asburg, oder wie andere behaupten, von Duisburg (d). Dies war eine der ältesten und merkwürdigsten städte Deutschlandes. Schon zu zeiten des Tacitus war ihr namen berühmt, ihr ursprung aber dunkel, fabelhaft, und ihr alterum desto gewisser. Die Deutschen, sagt Tacitus (e), erzählten, daß der irrende Ulißes auf seinen reifen bis in ihr gebiet gekommen, und eine stadt am Rheine erbauet habe, die er Asburg nannte. Hier soll ein altar dem Ulißes geweiht gewesen seyn, auf welchem der namen seines vatters Laert eingegraben war. Man kann und soll zwar aus dieser stelle nichts anders mit grunde folgern, als daß die geschichte schon damals eben so sehr und vielleicht noch mehr als jezt mit unwahrheiten angefüllet war. Ich will also keineswegs behaupten, daß Asburgens ursprung gegründet sei, eben so wenig als der wizige Lipsius Vlissingen in Seeland von Ulißen herleiten wollte, obwohl, wie er wohl bemerkt, man eben so gut dazu berechtiget wäre, als andere es sind, Ulißabon oder Lisbon von dem irrenden Griechischen helden abstammen zu machen. So viel ist aber gewiß, daß Asburg

(d) Einige übersezen das *Asciburgium* des Tacitus durch Asburg; welches mehr ähnlichkeit mit dem Lateinischen hat; andere halten es für Duisburg. Man findet aber eigentlich weder an einem, noch an dem andern orte die trümmer der alten stadt, sondern man zeigt vielmehr spuren davon zwischen Duisburg und Mörs drei stunde unter Neus.

(e) „ Ulixem quidam opinantur longo illo & fabuloso errore in hunc „ oceanum delatum, adisse Germaniæ terras, *Asciburgium*que, quod „ in ripa Rheni situm hodieque incolitur, ab illo constitutum nomina- „ tumque. Aram quin etiam Ulixi consecratam, adjecto Laertæ pa- „ tris nomine, eodem loco olim repertam. *De moribus Germ.* cap.3.

burg am Rheine, wie es Tacitus ausdrücklich meldet, damals als er schrieb, das ist, unter der regierung des kaisers Domitians, wohl bewohnt und bevölkert war. Die inschrift, die sich auf diesen ort bezieht, ist folgende :

M A T R O N I S  
A S E R I C I N E H A B V S  
L. I N G E N V I N V S  
S A B I N V S  
V. S. L. M.

Hier haben wir nicht eine, sondern mehrere göttinnen unter dem namen Neha. Dasselbe habe ich schon von Rumanheim und Wachlendorf beobachtet, und daselbige läßt sich zu Ham in einer ganz ähnlichen inschrift bemerken. Hier ist sie :

M A T R O N I S H A M A V E H I S  
C. J V L I V S. P R I M V S F  
C. J V L I V S. Q U A R T V S. E X  
I M P E R I O. I P S A R V M  
D. M. L.

Der unterschied, welcher in dieser inschrift zwischen Julius dem ersten und Julius dem vierten gemacht wird, ist sehr auffallend, und vielleicht das einzige beispiel, welches in dieser art vorkommt. Die Römer sagten nicht: Marcellus oder Antoninus der erste, der zweite; und die Deutschen selbiger zeit waren nicht gewohnt, ihre ahnen zu zählen. Wir überlassen einem andern diesen umstand zu untersuchen, und gehen zu unsern schutzgöttinnen zurück.

Aus den angeführten beispielen schließt sich von selbst, daß verschiedene städte oder auch geringere orte ihre besonderen schutzgöttinnen hatten und ihnen ihre eigenen namen beilegten. Daher sie göttinnen von Rumanheim, von Ham, von Asburg, von Wachlendorf genannt wurden.

Es

Es ist merkwürdig, daß sie eigentlich nicht göttinnen, sondern ehrwürdige frauen, matronen, auf ihren denkmälern genennet werden. Es findet sich zu Rom und in der ganzen Römischen gegend nicht ein einziges beispiel von solchen göttinnen: ein klarer beweis, daß ihr ursprung an dem Rheine und nicht an der Tiber zu suchen sei. Unsere Deutschen schutzgöttinnen haben sich jedoch bis über das Alpische gebirg in das Friaul und das Mailändische verbreitet, mit dem unterschiede, daß sie den namen Neha ablegten, und nur als verehrungswürdige frauen erschienen. Unter diesem namen sind ihnen zu Brixen, zu Palenz, zu Angierien, zu Brebio, zu Carzag und zu Mailand selbst altäre geweiht.

Zu Vicomercat, auch in dem Mailändischen, steht ein kleiner opfertisch, auf dessen beiden seiten ein opferschüslein und ein becher vorgestellt sind. Die inschrift ist einfach, und besteht aus den wenigen worten:

M A T R O N I S  
L. S. A.  
V. S. L. M.

Das ist: Lucius Salvius Albinus hat den ehrwürdigen frauen dies denkmal geweiht.

Zu *Curia Pista*, welcher ort sich heut zu tage Koribett nennet, wird ihnen der namen heilig auf einem denkmale beigelegt.

S A N C T I S M A T R O N I S  
V C E L L A S - - -

Das übrige der inschrift ist fast unlesbar; derjenige theil aber, welcher zu unserm zwecke dienet, ist sehr deutlich und wohl erhalten.

Zwischen den in dem Mailändischen und in der Rheinischen gegend vorkommenden inschriften ist zu bemerken, daß in den  
erste-

ersteren, als wo die völker sich der Römischen mundart mehr näherten, keine fremde und von dem Römischen ausdrücke abweichende namen vorkommen. Bei den hiesigen hingegen geben die ausdrücke *Matrabus*, *Mairabus*, *Rumanehabus*, *Afericinehabus* deutlich zu erkennen, das die Mediomatriker, Kölner, Jülicher und übrige Rheinische völker die Römische sprache zwar in ihren denkmälern eingeführet hatten, dieselbe aber bei ihnen noch sehr roh und unvollkommen war, wie aus vielen andern dunkeln und fehlerhaften inschriften augenscheinlich erhellet.

Es würde schwer, um nicht zu sagen, unmöglich seyn, die völkernamen oder die namen der städte, welche auf solchen inschriften oft ganz verunstaltet sind, zu erklären. Es ist genug, das wir die mütter der Gallier, der Deutschen, und besonders der Trierer, Kölner und Jülicher auf denselben deutlich erkennen. Nirgends kommen die mütter der Egyptier, der Griechen, der Römer, oder auch der Spanier und Engelländer vor. Zu Lion ist ein denkmal, das den müttern der Pannonier und Dalmatier gewidmet war (*f*), woraus wir sehen, das diese völker, welche näher mit den Deutschen verbunden waren, wie dieselben, ihre muttergöttinnen hatten.

## ZEHNTER BEITRAG.

*Von dem Deutschen Herkules und dem Deutschen Merkur.*

**G**LEICHWIE aber die Deutschen gottheiten von den Römischen durch ihre namen, wie wir bei den muttergöttinnen gesehen

---

(f) *Gruter. XC. II.*



hen haben, sich in gewissen fällen unterscheiden: so liegen auch mehrmale in der bildung selbst, in der kleidung und andern umständen untrügliche zeichen, wodurch sie erkannt werden. Die bildnisse von dem Herkules und dem Merkur, welche sich in dem Elsas und den Elfäsischen gebirgen finden, zeichnen sich von den Römischen bildnissen so aus, das man sie unmöglich als Deutsche werke miskennen kann. Ich rede hier nicht von dem rauhen, ungestalteten wesen, welches in den meisten hiesigen altertümern die unvollkommenheit eines noch ungebildeten volkes verräthet, sondern von besondern merkwürdigen umständen, die einen näheren bezug auf die sitten der Deutschen haben, und der bescheidenheit oder der eingezogenheit unserer vätter ehre machen.

Die schamhaftigkeit war eine tugend, welche die Römer selbst in den Deutschen verehrten, und von welcher Tacitus sagt, das die sitten mehr bei den Deutschen als die schärfsten gesetze bei den andern völkern vermögen. Ein jeder weiß, das die Griechen und die Römer ihre götter, und besonders den Herkules und dem Merkur nackend vorstellten. Die Deutschen, bei denen Herkules als der erste held, und ein vorbild ihrer eigenen tapferkeit in großer achtung stunde (g), nahmen zwar die bildung desselben von den Römern an, gaben ihm die löwenhaut, ein schild und einen streitkolben: sie blieben aber bei ihren sitten, und bedeckten seine scham; ein untrügliches zeichen der bescheiden- und eingezogenheit, wodurch sich unsere künstler vor den Römischen ausgezeichnet haben.

Unter den bildsäulen, mit welchen das Münster zu Strasburg

(g) „ Fuisse apud eos & Herculem memorant ( Germani ) primumque „ omnium virorum fortium ituri in praelia canunt.,, *Taciti Germ.* cap. 2. In quem locum Witikindus lib. 1 ait: „ Secundum errorem „ paternum sacra sua propria veneratione venerati sunt, nimirum Mar- „ tem effigie columnarum imitantes Herculem.,,

burg gezieret ist, findet sich auf der nordseite ein Herkules, welcher in den zeiten der Gothischen unwissenheit, wie die göttin Isis in der kirche des heiligen Germans an der wiese (*h*), die göttin Opis in der kirche des heiligen Stephans zu Lion (*i*), und das bildnis des Jupiters in der hauptkirche zu Rom, einen plaz unter den heiligen gottes erhalten hat (*k*). Er ist in einer ruhigen und gelassenen stellung; stüzet sich mit der rechten hand auf seine kolbe, die mit der löwenhaut umgeben ist; die linke hand ziehet er zurück auf den rücken, ein leichtes gewand umwindet seine lenden. Der übrige leib ist unbedeckt. Ein solches bildnis, wie man sich leicht vorstellen kann, zeichnet sich unter allen andern aus. Feuer, stärke, heldenmuth, mit welchen die Griechen und Römer ihre Herkules vorstellten, gehn jedoch diesem ab; und wenn er nicht eine keule und eine löwenhaut hiel-

L 2

te,

(*h*) *Antiquités de Paris* liv. II, p. 359.

(*i*) *Paradin histoire de Lion* liv. I, chap. XLX.

(*k*) Gleichwie viele gözentempel dem wahren Gotte geweiht, und in christliche kirchen verwandelt worden sind: so konnten auch heidnische bildnisse mit angemessenen abänderungen zu christlichen gebräuchen bestimmt werden; welches jedoch bei den ersten Christen wenig oder gar nicht statt fand, weil dieselben in ihrem ersten eifer alles, was einigen bezug auf die heidnischen gebräuche und besonders auf die heidnischen gözen hatte, als ein gräuel verabscheueten. In spätern zeiten aber, nachdem das heidentum, so zu sagen, in vergessenheit gekommen war, sind aus versehen oder aus dummer unwissenheit einige gözen, die durch einen zufall ausgegraben oder auf eine andere art entdeckt worden, unter die Christlichen bildnisse gesetzt und unter dem namen christlicher blutzeugen oder auch unter unbekanntem, barbarischen namen, wie die göttin Opis zu Lion unter dem namen des heiligen Ferrago, dem christlichen volke zur verehrung öffentlich aufgestellt worden. Auf eine fast ähnliche art sieht man noch gegenwärtig zu Neapel in einer besondern dem grabmale des berühmten dichters Sannazar gewidmeten kapelle ein ächtes bildnis des Apollo und der Pallas, welche unter dem namen der heiligen Judith und des seligen königes David vom gemeinen volke verehret werden.

te, würde man ihn ehender für einen ehrwürdigen alten weltweisen, als einen mit kriegerischem muthe beseelten helden ansehen.

Ein anderer Herkules, der auch zu Strasburg gefunden worden, und von da nach Paris gekommen ist (1), hatte dies noch besonders, das seine kolbe einem knorrichtten bengel, wie ihn die alten Deutschen trugen, und die bauern des Schwarzwaldes oder des Odenwaldes noch zu tragen pflegen, ähnlich war. Er hatte kein gewand, wie der vorige, die löwenhaut aber, welche ihm von dem linken arme auf die lenden fiel, vertrat die stelle desselben und bedeckte seine blöße.

Ein drittes bildnis, welches der herr Schöpffin mit den zwei andern beschreibt, hat mehr von dem wilden blicke und heldenmüthigen wesen eines Griechischen oder Römischen Herkules. Er ist aber auf Deutsche art gekleidet. Das kleid ist ohne ermel, eng, kurz, und geht nur bis ober die knie. In der rechten hand hält er eine starke dicke kolbe, in der linken hat er ein Deutsches länglichtes schild. Die löwenhaut, mit welcher sein kopf überzogen ist, fällt über die schulter und breitet sich wie ein mantel aus. Oben schlingt sie sich um die achsel, und schließt sich vorwärts mit den zusammen geknüpften klauen. Der lange schweif, den er auf dem boden nachschleppt, und die ganze bildung verrathen nichts weniger als ein werk von Griechischem oder Römischem geschmacke.

Die

---

(1) Der herr professor *Schöpffin* erzählt in seiner Elsäsischen geschichte, das dies eherne bild, welches vier schuh sieben zoll in der höhe hatte, zu Strasburg bei der neuen pforte, wo gegenwärtig das Kapuzinerkloster steht, im vorigen jahrhunderte ausgegraben worden und in die hände eines gewissen rathsherrn gekommen, der sich Johann Daniel Braun genennet. Von diesem erhielt es der berühmte kriegsminister von Louvois, welcher dasselbe nach Paris überbringen ließ. Von da wurde es auf das landgut des obristbefehlshabers von Etrées versetzt, wo es noch in einem benachbarten hause zu sehen ist. *Alf. illustr. t. 1, p. 77.*

Die namen, welche dem Deutschen Herkules beigelegt wurden, z. b. der Herkules von Deuz (*m*) auf dieselbige art, wie die Griechen den Apollo von Delph, die Venus von Paphos oder Cyther nannten, lassen gar keinen zweifel übrig, daß die Deutschen ihren besondern heldengott hatten, dem sie altäre und bildnisse weihten. In dem Klevischen und in Lothringen sind zwei altäre entdeckt worden, welche dem Deutschen Herkules unter dem namen *Hercules Saxanus* gewidmet waren. Der Herkules von Deuz kömmt auf den münzen des tyrannen Postumus öfters vor. Auf eben denselbigen münzen findet man den Herkules von Magus, welcher letztere ort unter den gelehrten nicht genug bestimmt ist (*n*).

Der zweite gott, den die Deutschen verehrten, war Merkur. Tacitus giebt uns denselben eigentlich für den ersten der Deutschen götter, dem auf gewisse täge menschen geopfert worden, da hingegen dem Herkules, dem Mars und den übrigen göttern nur thiere zum opfer gewidmet worden (*o*). Sein erster namen bei den Deutschen oder Celten war nicht Merkur, wie man sich leicht vorstellen kann, sondern Teutat, das ist, Vatter des volkes, von *teut* volk, und *tat* vatter, oder in einigen gegenden, besonders in den Niederlanden, *Wodan*, *Woden*, *Wod*, das ist, God,

L 3

Gott

(*m*) Cicero in seinem dritten buche von der natur der götter führet sechs namen an, welche die Römer ihrem Herkules beigelegt hatten. Wir finden nur drei besondere namen, die dem Deutschen Herkules eigen waren, nämlich: *Hercules Deufonensis*, *Hercules Macusanus*, *Hercules Saxanus*.

(*n*) Triflan in seinen geschichtlichen erklärungen hat das *Macusum* auf Mainz ausdeuten wollen, so daß wir dem Herkules von Deuz einen andern von Mainz beigelegten könnten. Ortelius aber und andere behaupten mit mehrerer wahrscheinlichkeit, daß es in Seeland, da wo die Schelde in das meer fließt, gelegen gewesen.

(*o*) Tacit. Germ. cap. ix. „Deorum maxime Mercurium colunt, cui „certis diebus, humanis quoque hostiis litare fas habent: Herculem „ac Martem concessis animalibus placant.“

Gott, nach dem beispiele mehrerer anderen wörter, in welchen das *W* für ein *G* gebraucht worden und noch gebraucht wird. Wir sehen hieraus, daß die alten Deutschen, wie die alten Egyptier, für den urheber ihres daseyns gott erkannten, und von der vielheit der götter entfernt waren. Nach dem zeugnisse des Cicero, Lactanz und Plato verehrten die Egyptier den *theut*, *thopt*, *thout* oder *thot* als den vatter ihres volkes, und hatten aus derselbigen ursache den ersten monat des jahres, nämlich den Herbstmonat, in welchem gott die welt erschuf, *Theutmonat* genannt; woraus der gemeinschaftliche ursprung der ältesten völker deutlich zu erkennen ist. Gleichwie aber die Egyptier von der einheit gottes zeitlich abwichen, und ihren Theut nicht nur unter dem namen des Apis, Osiris und Serapis verehrten, sondern sich bis zur anbetung der verächtlichsten geschöpfe, als mäuse, ratten, schlangen, krokodillen u. dgl. herabwürdigten: eben so haben die alten Deutschen ihren Theut, Theutat, ihren gemeinschaftlichen vatter, ihren schöpfer bald mißkennet, und sind zur abgötterei übergangen. Die vermischung der völker und der umgang eines volkes mit dem andern hat auch die gottheiten vermischt, und die zahl der aftergötter in das unendliche vervielfältiget. Die Griechen nahmen die Egyptischen, die Römer die Egyptischen und die Griechischen an. Von den Römern kamen sie zu den Galliern und den Deutschen. In der markgrafschaft Baden, in dem Elsass, in der Schweiz und in verschiedenen theilen Frankreiches sind bildnisse Egyptischer götter, unter andern, Ofis, Osiris, Serapis, Anubis und a. m. gefunden worden (*p*). Tacitus meldet ausdrücklich, daß ein theil der Schwaben der göttin Isis opferten. Daß aber dies opfer schon vor der Römer ankunft in Schwaben eingeführt war, erhellet aus dem, daß unser Römischer geschichtschreiber selbst die ursache, den ursprung dieses opfers untersucht. Er findet denselben in dem bilde der göttin, so wie sie von den  
Schwa-

(*p*) Siehe *Alf. ill.* tom. 1, p. 494.

Schwaben vorgestellt wurde. Sie hatten, nämlich nach der Erklärung des Tacitus, ihr etwas von der gestalt eines schiffchen gegeben, um dadurch anzuzeigen, daß ihnen die kenntniß dieser gottheit über das meer hergekommen sei (g). Sollte heute ein Egyptisches bild bei den Schwaben entdeckt werden: so würden alle altertumsforscher so gleich auf den gedanken verfallen: ein Römer habe solches mit sich in Deutschland gebracht. Wie stimmt dies aber mit demjenigen überein, welches Tacitus uns selbst erklärt, daß die Römer bei den Schwaben bildnisse der Isis, und zwar solche angetroffen haben, welche mit ihrer gewöhnlichen gestalt nicht übereinkamen, indem sie etwas von einem schiffe hatten.

Wir sehen hieraus, daß es ein bloßes vorurtheil sei, zu glauben: daß die alten Deutschen keine gözenbilder gehabt. Sie waren freilich bei ihnen anfänglich nicht so gemein, als sie es durch den umgang mit den Römern geworden. Hier haben wir vorzüglich zu untersuchen, ob und auf was art die Deutschen bildnisse von den Römischen unterschieden gewesen.

In den bildnissen des Deutschen Merkurs ist der unterschied mit dem Römischen gotte dieses namens oben so auffallend als bei dem Herkules. Der Doneuberg war im Elfsas dem Merkur vorzüglich geweiht. Zu anfang dieses jahrhunderts zählte man auf demselben noch vierzehn bildnisse, welche diesen aftergott vorstellten, und die trümmer, mit welchen der ganze berg besät ist, geben zu erkennen, daß die zahl derselben vor zeiten noch viel größer war. Herr Schöpflin hat die best erhaltenen davon abbilden, und seinem großen werke über die altertümer und die geschichte des Elfsases beifügen lassen (r). Merkur wird dar-

(g) *Tacit. de mor. Germ. cap. IX.* „ Pars Suevorum & Isidi sacrificat. „ Unde causa & origo peregrino sacro, parum comperi, nisi quod „ signum ipsum, in modum liburnæ figuratum, docet advectam religionem. „

(r) *Mf. ill. tom. I, p. 437.*

darin mit einem geflügelten hute, mit einem von zwei schlangen umwundenen stabe, und mit den vögeln und thieren vorgestellt, welche dem Römischen Merkur beigeletet werden. Er unterscheidet sich aber dadurch, daß er, wie der Deutsche Herkules, die geseze der schamhaftigkeit nicht verlezet, und, welches besonders merkwürdig ist, und bei keiner andern gottheit vorkömmt, ohne geschlechtszeichen gebildet ist. Anstatt desselben sind ein oder mehrere an einander gekettete ringe, welche an einem gürtel hangen, der seine lenden umwindet. Etliche male hat er die brüste eines frauenzimmers, welches den zweifel erreget, ob die Deutschen den Merkur auch als eine göttin oder unter beiden geschlechtern verehrten. Es ist aber ehender zu vermuthen, daß es bos aus unwissenheit der künftler geschehen sei.

Der Deutsche Merkur hält oft seinen stab verkehrt, oder ergreift selbst die schlangen, welche in einigen bildnissen so schlecht gestaltet sind, daß man sie kaum erkennen kann. Zu Sulzbach im Oberelfafs ist ein Deutscher Merkur entdeckt worden, der ganz gekleidet ist, welches das einzige bekante beispiel dieser art ist. Sein gewand, welches an dem rechten schulterblatte mit einer haft fest gemacht ist, geht ihm nach Deutschem gebrauch nur bis an die knie, und weicht von dem Römischen geschmacke ganz ab. In andern orten, wie zu Baden, zu Reichshofen und auch zu Sulzbach sind ungekleidete, oder mit einem leichten mantel flüchtig behenkte Merkure gefunden worden, welches ein deutlicher beweis ist, daß auch schon damals Deutsche künftler von der strengen eingezogenheit der vatterländischen sitten abgiengen; obwohl die stimme des Deutschen volkes solche freiheiten niemals billigte, und bis auf den heutigen tag gegen dergleichen ausschweifungen, die mit der schönheit der kunst gar keine verbindung haben, sich erhob. Was aber die ringe bedeuten oder vorstellen sollten, ist nicht wohl zu errathen und nicht zu erklären, ohne sich in leere und unbedeutende muthmafungen einzulassen.

---

OBSERVATIONS  
SUR LA  
MOSAÏQUE DES ANCIENS

*à l'occasion de quelques tableaux en mosaïque, qui se trouvent à  
la galerie de peinture de S. A. S. E. Palatine.*

P a r

M. L'ABBÉ CASIMIR HAEFFELIN.

---

**U**N des arts les moins connus, & peut-être des plus curieux que les anciens nous aient transmis, c'est la mosaïque. C'étoit une façon de peindre, si je puis m'exprimer ainsi, avec des piéces rapportées de Marbre, de Jaspe, de Granit, de Porphyre, ou d'autres pierres colorées, dont les nuances assorties avec goût, & réunies avec art formoient des tableaux, & représentoient tantôt des païsages, des fleurs, des fruits; tantôt des traits d'histoire ou de la fable; des portraits, des figures d'animaux ou d'insectes; en un mot toutes sortes de dessins, qu'une main habile exécutoit avec autant de précision, & quelque fois avec autant de grace, que le pinceau le plus délicat auroit pu faire.

Le nom de mosaïque, ou plutôt la racine dont il est tiré, semble indiquer en général un mélange de couleurs, un assemblage de parties, un ouvrage de rapport. C'est l'art d'unir & d'allier les différens marbres. Il seroit aussi difficile, qu'inutile, de vouloir déterminer, si c'est des Latins, des Grecs, ou bien des Hebreux, qu'il faut dériver ce mot. Il nous suffit de savoir,

*Vol. V. Hist.*

M

que



que ce terme signifioit chez les anciens, & qu'il signifie encore aujourd'hui, un ouvrage délicat, élégant, ingénieux, composé d'une infinité de petites pierres, dont l'ensemble présente au naturel les traits & les couleurs de l'objet, qu'on a voulu peindre.

La mosaïque a passé, ainsi que tous les arts, par différens degrés, avant que d'arriver à sa perfection; le premier pas de cet art naissant, fut d'incruster d'une manière simple & grossière des morceaux de marbre sans beaucoup de choix, sans goût, & sans d'autre liaison, que celle, que les parties pouvoient recevoir les unes des autres. On separa, on distingua peu à peu les couleurs des marbres; on en combina les teintes & les nuances; on les appliqua avec plus de soin, d'ordre & d'harmonie. Ce fut le second pas, que fit la mosaïque. Le luxe, qui ne connoit pas de bornes, ne se contenta pas longtems des marbres ordinaires. On alla fouiller dans les carrieres de Paros, d'Egypte, de Numidie, sur les côtes de l'Asie & de l'Afrique, dans toutes les parties du Midy & du Nord, pour en tirer ces belles pierres, qui devoient enrichir les ouvrages de mosaïque, & qui en ont fait le plus précieux ornement des temples & des palais des rois. Le goût de l'artiste fut flatté de ce succès; mais il n'étoit pas satisfait: il avoit devant les yeux les progrès brillans de la peinture; ce fut un objet d'envie, ou plutôt un sujet de noble émulation pour lui. Il entreprend d'imiter, d'égalier les traits du pinceau. L'entreprise étoit hardie; mais ses efforts furent heureux, & l'on vit éclore des tableaux d'une nouvelle espèce, dont les élèves d'Apelle auroient pu être jaloux.

Cette maniere de peindre a été connue non seulement des Grecs & des Romains, mais aussi des Assyriens, des Perses, des Hebreux. Nous voyons dans l'histoire sainte (s), qu'avant l'Ere des Grecs la mosaïque étoit déjà en usage sur les bords du Tigre & de l'Euphrate. Les rois des Medes & des Perses faisoient con-

noître

---

(s) *Esther* chap. 1.

noître leur magnificence par des ouvrages de marbre de Paros, d'émeraudes, & d'autres pierres précieuses, dont les nuances étoient si variées & si bien assorties, qu'elles imitoient le goût & le dessein de la peinture. Qui ne reconnoit pas dans ce tableau l'ouvrage de la mosaïque, mais un ouvrage riche & précieux, qui se ressentoit du luxe Asiatique. ?

Je ne trouve aucune trace dans les auteurs anciens & modernes, que les Egyptiens aient eu connoissance de la mosaïque. Ce silence est d'autant plus frappant, qu'il n'est pas possible de méconnoître le goût Égyptien sur les mosaïques les plus anciennes. Nous y voyons tracé les rivages du Nil, les animaux & les monstres, qui naissent sur les bords de ce fleuve, les divinités, les sacrifices, les fêtes, les moeurs & les différentes productions de l'Égypte. J'y trouve en particulier la fleur de Lotus, qui étoit comme la marque distinctive de cette belle & riche province. Ces raisons me feroient volontiers croire, que les vainqueurs de l'Afrique ont puisé le goût de la mosaïque en Égypte, ou qu'ils en ont enlevé les premiers tableaux, comme ils en ont tiré tant d'autres monumens, soit pyramides, soit obélisques, dont ils ont embelli leur capitale. Pline semble donner quelque poids à cette conjecture. Il nous apprend, qu'au tems de Sylla, qui fit monter sur le throne d'Égypte Alexandre II, fils de Ptolomée Alexandre, & Berenice, fille de Ptolomée Soter, heritiere legitime de ce royaume, Pline, dis-je, nous apprend, que c'est au tems de Sylla, qu'on fit venir à Rome les premieres mosaïques, & qu'on en décora les plus beaux édifices. Sylla lui même plaça dans le temple de la fortune à Palestrine ce grand ouvrage en mosaïque, qu'on a découvert en ces derniers tems, & qui a fait l'objet des recherches des savans d'Italie & de France. Tous les détails de ce monument aussi intéressant que singulier font connoître, que c'est de l'Égypte, que ce goût est venu aux Romains. Les Perles maîtres de l'Égypte avoient adopté le même goût, & avoient cultivé la mosaïque plusieurs siècles avant les Romains & les Grecs.

Ce n'est donc pas trop se hasarder que d'avancer, que l'Égypte, qui a été le berceau des arts, a donné naissance à la mosaïque, soit que les Romains l'aient puisée eux mêmes chez les Égyptiens, ou qu'ils l'aient tirée des Grecs, qui l'avoient à leur tour empruntée des habitans du Nil.

Me seroit-il permis de pousser cette conjecture plus loin, & de chercher les premières traces de la mosaïque dans les figures hiéroglyphiques si communes en Égypte, & dont l'origine se perd dans la plus haute antiquité? Il faut distinguer deux sortes d'hiéroglyphes: les uns se tailloient sur la pierre ou le marbre, les autres s'incrustoient & s'appliquoient à la manière de la mosaïque. Nous en avons une preuve incontestable dans la fameuse table Isiaque, qui se conserve à Turin, & qui est un des monumens les plus remarquables, qui nous soit resté des anciens Égyptiens. Toutes les figures de ce monument sont formées de pièces de rapport; ce sont de petites lames d'argent appliquées fort artificiellement sur du bronze, à peu près dans le goût de ces tables de Florence, où l'on voit des oiseaux, des insectes, ou d'autres figures incrustées dans le marbre, & qu'on nomme communément mosaïque de Florence. Si vous rapprochez la table Isiaque de la célèbre mosaïque de Palestrine, si vous en comparez les figures, en examinez tous les détails, & analysez avec attention l'ouvrage de l'une & de l'autre, vous y découvrirez sans peine le même goût, l'esprit d'une même nation, & vous ne pourrez douter, que toutes les deux ne doivent également leur origine à l'Égypte, ou bien à des artistes formés en Égypte.

Il est donc vraisemblable, pour ne pas dire, il est certain, que c'est d'Égypte, que l'art de la mosaïque s'est communiqué aux peuples voisins de la Palestine, de la Perse, de l'Assyrie, de la Phrygie, & qu'il a passé de là en Grèce, & de la Grèce à Rome; si toutefois les Romains n'ont pas tiré leurs premières mosaïques directement de l'Égypte, ainsi que je serois porté de le croire d'après les raisons, que j'en ai alléguées.

L'abon.

L'abondance & la variété des marbres, dont la nature avoit enrichi l'Afrique & l'Asie, sembloient inviter les Egyptiens & les orientaux à cultiver la mosaïque, & à en former des tableaux aussi précieux que singuliers. Mais le défaut de ces mêmes pierres, qui ne sont ni aussi communes en Europe, ni aussi variées & aussi riches en couleurs, a fait naître une autre sorte de mosaïque. On commença vers le tems d'Auguste & de Tibere à se servir au lieu de marbre d'une espece de verre, dont l'usage étoit plus facile & moins couteux (†). Cette nouvelle méthode avoit deux avantages: celui de la matiere, qu'on pouvoit multiplier à son gré, & celui des couleurs, qu'on pouvoit varier à l'infini. Cette richesse, cette variété de couleurs étoit d'un grand secours à l'artiste, qui trouvoit rarement dans les pierres les qualités qu'il demandoit, & plus rarement tous ces différens degrés de nuances, qu'il lui falloit, pour achever le tableau, & pour rendre son ouvrage parfait.

A ces deux especes de mosaïque M. le chevalier de Jaucourt joint une troisieme. Il en est fait mention dans les mémoires de l'Amérique & les Espagnols l'y trouverent établie, quand ils decouvrirent le

M 3

nou-

---

(†) On n'est pas peu surpris de lire dans un ouvrage, où l'on se pique autant d'exactitude & de justesse, que d'érudition & de connoissances, qu'à la mosaïque de verre succéda celle de marbre, comme si la mosaïque en marbre n'étoit pas bien antérieure à celle de verre, ou comme si l'usage du verre avoit fait naître l'usage du marbre. „A ces „ morceaux de verre succéderent ceux du marbre, qui exigeoient alors „ beaucoup moins de difficulté pour la taille. „ (*Dict. Encycl.*) Est-ce pour éclaircir la chose, ou pour la rendre plus inintelligible, qu'on ajoute: *que le marbre exigeoit alors moins de difficulté pour la taille?* Ces dernieres paroles sont plus énigmatiques que les premieres. Si l'on prétend, que la taille du verre avoit plus de difficultés que celle du marbre, la chose est sans replique. & je n'entreprendrai pas d'y répondre. Si l'on veut dire, que la coupe du marbre étoit moins difficile du tems d'Auguste ou des Antonins, qu'elle ne l'est de nos jours, ce n'étoit pas un mystere à dérober à la connoissance du public, & il ne falloit pas nous laisser ignorer un secret aussi utile.

nouveau monde. „ Ces peuples, d'une patience & d'une subtilité de main inconcevables, avoient créé, dit M. de Jaucourt, l'art de faire une espece de mosaïque avec les plumes des oiseaux. Il est prodigieux, continue-t-il, que la main des hommes ait eu assez d'adresse, pour arranger & réduire en forme de figures colorées tant de filets differens. Le brillant de ces tableaux, qui demandoient plus d'adresse que d'esprit, n'étoit gueres susceptible d'une certaine exactitude de dessein, & moins encore d'une certaine force d'expression. Cette mosaïque n'a que le nom de commun avec les autres. Celles, dont nous parlons, suivent toutes les regles de la peinture. Les changemens de nuances, les demi-teintes, les ombres, tous les principes de la perspective & de la composition y sont observés. L'exécution en devient d'autant plus difficile, que cette infinité d'aiguilles de verre, ou de dés de marbre, (c'est ainsi qu'on appelle les petits cubes ou quarrés de marbre & de verre, qu'on y emploie) l'exécution, dis-je, de la mosaïque devient d'autant plus difficile, que les couleurs du verre & du marbre n'ont jamais ce moëlleux, qu'ont les couleurs à huile; de là l'accord & l'union des teintes ne sont jamais si parfaits, & il est bien rare d'y bien exprimer ces passages harmonieux, qu'on admire dans la peinture, & qui font le desespoir du peintre en Mosaïque.

Les habiles ouvriers exigent non seulement, que la couleur du verre & du marbre soit bien distincte, & bien naturelle, mais que chaque petite partie, ou aiguille soit d'une seule couleur. Ce sont autant de points, & l'ensemble de ces points souvent imperceptibles forme le tableau. Donnons en une idée plus sensible. Voyez une haute lisse; c'est un tableau d'une autre espece. La fierté du pinceau, le ton de couleur, l'exactitude du dessein y sont si bien imités, que l'oeil y est trompé. Le connoisseur y retrouve la touche noble & sublime de Raphaël, la douceur & la délicatesse de Guide, la force & l'énergie de Michel Ange. Examinez le tableau de plus près; il est composé d'une infinité de points; chaque point est d'une seule couleur, chaque couleur d'une seule nuance: cependant

la

la main habile de l'ouvrier fait si bien menager les differens degrés de couleur, & en lier les nuances avec tant d'art, que le tableau qui en résulte, intéresse également par la vivacité du coloris, la régularité des contours, la force & la vérité de l'expression. C'est une image de la mosaïque; les aiguilles de verre, les dés de marbre font les points que l'artiste emploie, il les applique avec tant de justesse, les unit & les lie avec tant d'art; il en règle les nuances & les teintes avec tant de goût, combine les couleurs avec tant de sagacité, les distribue avec tant d'ordre & d'harmonie, que vous voyez naître un tableau, qui exprime toute la légèreté, la noblesse & la force du plus brillant pinceau.

Le fond sur lequel s'applique la mosaïque doit être de Stuc, C'est pour ainsi dire, la toile, où le peintre en mosaïque applique ses couleurs. On l'étend, on l'aplanit avec soin. C'est sur ce fond, que l'artiste craïonne son dessein, ou applique celui, dont on lui a confié l'exécution. Il en suit les contours, il en rend tous les traits avec l'attention la plus scrupuleuse. Le dessein, ou le tableau original, qu'il a devant les yeux, l'anime, le guide, l'éclaire. Il saisit avec force & avec vérité toutes les beautés de son modele. Il les fait passer à son ouvrage; il lui communique l'expression, le sentiment, la passion, qui respire dans l'original. Disons tout en un mot: il fait revivre l'esprit de Raphael, & de Michel Ange, qui alloit s'éteindre, & perir avec la toile, à laquelle on l'avoit confié.

Un usage aussi noble, aussi utile, auquel on destine aujourd'hui la mosaïque, l'emporte infiniment sur celui des anciens. Ceux-ci s'en servoient à paver leurs temples, leur bains, leurs palais. Ce goût des pavés s'est perdu peu à peu, soit parcequ'il étoit trop ruineux & qu'il passoit les facultés de la plupart des particuliers; soit parceque de nouvelles inventions plus analogues à nos mœurs, plus commodes, plus riantes, en même tems qu'elles étoient beaucoup moins dispendieuses, en ont pris la place. On ne voit plus de pavé de mosaïque qu'en quelques églises anciennes,

nes, & dans un petit nombre de maisons roïales. Le palais de Portici situé entre le mont Vésuve & la mer, à deux lieues de Naples, ce palais fameux par la collection des monumens de l'ancienne ville d'Herculée & de celle de Pompeïa, se distingue par des ouvrages de ce genre. On y admire une belle tête de Meduse d'une très grande circonférence, beaucoup d'ouvrages en fleurs, & surtout quatre figures en masque jouant de différens instrumens d'un travail, d'un goût & d'une exécution inimitables.

La mosaïque étoit réservée en ces derniers tems à donner une vie nouvelle aux chefs-d'œuvre des Dominicains, des Guides, des Caraches, & à transmettre à la posterité les tableaux des maîtres les plus célèbres & les plus estimés. Les peintures à fresque & celles à huile dégénèrent ou périrent après un petit espace d'années. La seule espèce de peinture, que le tems & les années ne dégradent pas, la seule, dont la solidité approche de celle du marbre & des pierres les plus dures, c'est la mosaïque. Son coloris toujours frais ne s'altère jamais. Avantage précieux ! dont aucun tableau d'une autre espèce est susceptible ; avantage réel & unique, qui devient surtout intéressant parceque c'est le seul moyen de conserver & de faire parvenir aux tems les plus reculés les ouvrages des plus grands peintres. Oh ! si les tableaux de Zeuxis, d'Ætion, d'Apelle nous avoient été transmis de cette manière, de quel secours n'auroient-ils pas été pour les arts ? Si les traces de quelques peintures à fresque, qu'on a tirées des ruines de la ville d'Herculée, ont attiré les regards de tous les curieux ; si ces morceaux, qui avoient perdu tout le mérite du coloris, & qui ne laissoient entrevoir qu'un fond triste & désagréable, ont fixé l'attention d'un public éclairé, que sera-ce, lorsqu'on verra un jour les chefs-d'œuvre de Rubens, de Polidore, du Caravage & tant d'autres sortir des ruines avec la même fraîcheur de couleurs, comme s'ils sortoient de la main de l'artiste ? On peut dire, que la mosaïque a fixé en quelque sorte & déterminé le degré de perfection, que la peinture a atteint dans ces derniers siècles,

cles, & qu'elle met les tableaux des meilleurs maîtres à l'abri de la plupart des accidens, aux quels ceux des anciens ont été exposés.

Ces raisons me paroissent plus que suffisantes pour ne pas regarder la mosaïque comme un art devenu inutile de nos jours, comme un art abandonné, ainsi qu'on l'avance dans le Dictionnaire encyclopedique. On y lit à l'article mosaïque, que *cet art négligé depuis plusieurs siècles a été ensuite abandonné, sur tout depuis que l'on a trouvé la maniere de peindre sur toutes sortes de métaux, qui est beaucoup plus durable, n'étant pas sujette, comme la premiere, à tomber par écailles après un long tems.* L'on savoit, que cet art oublié, ou plutôt négligé pendant quelque tems, avoit été repris avec plus de succès & plus d'éclat; l'on savoit, qu'il a été cultivé & même perfectionné depuis la renaissance des arts en Italie; l'on savoit enfin, que l'admirable exécution des tableaux de la basilique de St. Pierre étoit une des merveilles de Rome, & que les connoisseurs étoient surpris, étonnés du goût, de la précision, & de la justesse, avec la quelle ces ouvrages sont executés. Mais l'on ne savoit pas, & l'on n'auroit pas su sans nos savans compilateurs, que cet art après avoir été négligé pendant plusieurs siècles, a été entierement abandonné. Mais pourquoi l'auroit-on abandonné? La raison est des plus plausibles, & des plus convaincantes. C'est qu'on a trouvé le secret de peindre sur toutes sortes de métaux, & la peinture sur métal, continue-t-on, est bien plus durable que celle de la mosaïque. Il étoit naturel de comparer une peinture sur cuivre avec un peinture sur marbre. Mais qui se seroit jamais douté, qu'on dût comparer un tableau sur cuivre avec un ouvrage en mosaïque? Ne diroit-on pas à les entendre, que le métal & les couleurs appliquées sur métal ont une égale solidité, & qu'il ne faut pas distinguer la durée de l'un de celle des autres. Mais le métal, disent-ils, ne tombe pas en écaille. Rien de plus vrai; mais les couleurs, que le peintre y applique, s'écaillent, s'altèrent, s'effacent, au lieu que la mosaïque



que subsiste sans aucune altération de couleurs, autant que le fond, sur lequel elle est appliquée, subsistera, ainsi que MM. les Encyclopedistes en conviennent eux-mêmes. Il auroit fallu pour donner quelque force à ce raisonnement, que les couleurs appliquées sur le métal subsistassent aussi long tems que le fond même du métal, ainsi que les couleurs de la mosaïque subsistent autant que le fond de la mosaïque. Dans ce cas leur raisonnement eût été solide, & la mosaïque eût peut-être mérité d'être abandonnée en faveur de la peinture sur cuivre. Mais qui pourroit ignorer, combien les couleurs appliquées sur toutes sortes de métaux, sont sujettes à dégénérer? Les années les rongent, & les consomment insensiblement, sans que le métal puisse prévenir ou empêcher leur ruine.

Vous me pardonnerez, MM. cette digression en faveur d'un art, dont l'utilité n'étoit pas assez universellement reconnue & qui méritoit cependant de l'être. Les notions générales, que j'ai données sur la mosaïque, sont aisées à appliquer aux pièces particulières, que nous avons sous les yeux dans la galerie Electorale.

La première & la plus intéressante pour son antiquité se distingue par cette fraîcheur de coloris, cette justesse de dessein, ce goût simple & naturel, qui dénote le bon antique. Le hasard, qui découvre la plupart des monumens, a fait connoître celui-ci, & l'attachement, qu'une famille aussi distinguée par ses vertus & sa probité que par sa noblesse a voté à l'auguste maison Palatine, l'a fait placer dans la galerie Electorale de Mannheim. Cette petite pièce n'a que  $13\frac{1}{2}$  pouces de long, sur  $8\frac{1}{4}$  de haut. Elle représente trois oiseaux assis sur une branche d'arbre. Le contour du tableau est de Jaspe de Sicile. Les figures d'oiseaux sont aussi de Jaspe de différentes couleurs si bien assorties & si bien nuancées, qu'on y reconnoît du premier coup d'oeil trois chardonnerets représentés bien au naturel.

L'événement, qui a fait déterrer ce joli morceau de mosaïque, fut aussi soudain qu'imprévu. On remarqua sur la fin du

mois

mois de Juin de l'année 1769 dans les environs de Rome, près de la basilique de St. Sebastien, un enfoncement de terre assez considérable. Il est à présumer, qu'il y avoit eu des catacombes en ces lieux, qui s'écroulerent, & qui occasionnerent cette chute de terre. L'ouverture avoit plusieurs toises de profondeur, & communiquoit par divers endroits avec les ruines, qui s'étendoient au loin dans la campagne. La curiosité & plus encore l'avidité du gain engagea quelques particuliers à creuser dans ce lieu. Leurs recherches ne furent pas inutiles. On y trouva plusieurs beaux morceaux d'antiquité. Les plus remarquables furent deux statues de basalte, dont M. le comte de Schabalow, qui se trouvoit alors à Rome, fit l'acquisition, & qu'il fit depuis transporter en Russie avec beaucoup d'autres monumens, qu'il avoit achetés pendant son séjour en Italie. C'est dans cette même occasion qu'on découvrit le morceau de mosaïque que nous possédons. Un pauvre manœuvre, qui travailloit à la journée, eut le bonheur de le trouver. Ce fut un trésor pour lui; il le cacha avec soin, & alla le vendre en secret à la personne, qui en a fait hommage à S. A. S. E.

Il n'est pas rare de trouver sur les mosaïques anciennes des figures d'animaux, d'insectes & d'oiseaux. Le tableau célèbre qu'on a découvert à Palestrine, représentoit des sangliers, des tigres, des crocodiles, des lions & des lionceaux, des chèvres sauvages, des singes, des dauphins, des écrevices de mer, des polypes. Mais il est rare d'y pouvoir distinguer les especes particulière d'insectes & d'oiseaux. Il faut pour cela beaucoup de netteté dans le dessin & dans les couleurs. Les colombes en mosaïque; que Benoit XIV. fit placer au Capitole, attirerent par cette raison l'attention des connoisseurs. Cette piece rare fit l'admiration des Romains & des étrangers. Winckelman l'estime un chef-d'œuvre, & la donne dans son histoire des arts pour le morceau le plus fini & peut-être le plus parfait en ce genre. Les chardonnerets que nous avons sous les yeux, peuvent être regardés comme le

pendant de ce tableau. S'il y a quelque différence entre les deux tableaux, elle est toute entière à l'avantage du nôtre. Car les figures en étant beaucoup plus petites, & les couleurs infiniment plus variées, l'exécution en devenoit plus difficile; & le travail demandoit plus de délicatesse. Les moindres parties y sont finies avec beaucoup de soins. Les couleurs, surtout celles des ailes & de la tête, sont si heureuses, si naturelles, que le premier coup d'oeil vous frappe: ce n'est pas une peinture, ce sont des oiseaux en vie que vous croyez voir.

Les anciens distinguoient dans la classe des oiseaux aussi bien que dans celle des animaux, certaines especes, qu'ils regardoient comme sacrées & auxquelles ils rendoient des honneurs particuliers. La cicogne, l'aigle, la chouette, le paon jouissoient de cette distinction. On les voit souvent sur les médailles, les bas-reliefs, & sur d'autres monumens antiques. Les dieux & les vertus, auxquels ils étoient consacrés, leur donnoient une espece de droit au culte particulier, qu'on rendoit à la divinité, qu'ils représentoient, & dont ils partageoient en quelque sorte les hommages. Les chardonnerets étoient-ils de ce nombre ou non? Je ne balance pas à décider, qu'ils en étoient, & je le fais avec d'autant plus de confiance, que les Romains les réveroient comme un symbole de la vie sociale, comme une image de l'amitié, comme un modèle de la fidélité & de la soumission. C'étoient autant de titres & des titres plus que suffisans pour avoir part au culte public dans un tems, où le préjugé avoit placé jusqu'aux plus vils insectes dans le sanctuaire, & où les animaux les plus immondes partageoient l'encens avec les premières divinités de Rome, d'Athenes, & de l'Egypte.

Je ne me hazarderai pas de vouloir déterminer le tems, auquel ce tableau doit être rapporté. Les monumens, qu'on a découverts au même lieu, donneront peut-être un jour des éclaircissemens satisfaisans sur cet objet. Mais la beauté de l'ouvrage, la justesse du dessein, ce goût simple & naturel, qu'on y remarque, ne  
per-

permettent pas de douter, qu'il ne soit le fruit des beaux siècles de Rome. Il ne peut être placé plus tard qu'au second siècle, parceque dans le 3me les arts commencerent à dégènerer, & qu'on n'y trouve plus cette correction de dessein, cette belle & noble simplicité, qui caractérise le siècle des Antonins, & celui d'Auguste. Il ne peut être placé plus haut qu'un demi-siècle avant l'Ere chrétienne, parceque la mosaïque commençoit à peine à être connue à Rome du tems de Sylla, c'est à dire 50 ou 60 ans avant le regne d'Auguste. C'est donc au premier ou au second siècle, qu'il doit être placé, & c'est tout ce qu'on peut dire de raisonnable à ce sujet.

Il est rapporté dans le cabinet des Ducs de Mazarin une pierre gravée antique, fort estimée des connoisseurs, & qui représente aussi trois oiseaux, & même trois chardonnerets. Il y a au même cabinet le dessein d'un ancien tableau de mosaïque, qui s'est perdu, dit-on; & qui traitoit exactement le même sujet. Cette circonstance m'a frappé. Elle semble mériter une attention particulière. Seroit-ce le dessein du tableau original que nous possédons? Mais on ne voit pas comment cette piece, qu'on a tirée des ruines à plusieurs toises de profondeur, ait déjà pu être connue, ni comment après avoir été connue, elle ait pu de nouveau être ensevelie sous les ruines, d'où elle vient de sortir. Il est plutôt à supposer, que ce dessein est d'après quelque original semblable au notre. Nous en avons plusieurs exemples, & il n'est pas rare de trouver des bas-reliefs, des statues, des pierres gravées, & d'autres monumens antiques, qui présentent le même sujet traité par différens maîtres & quelquefois par le même maître.

Venons au second ouvrage de mosaïque, que la galerie Electorale nous offre, ouvrage moins précieux que le premier; mais également propre à nous donner une idée de la mosaïque des anciens. Il fut tiré de la célèbre maison de campagne de l'Empereur Hadrien. Les ruines de cette maison située à quelques lieues

de Rome sur les coteaux riants & champêtres de Tivoli, ces ruines immenses, dis-je, qui occupoient un espace de plus de 9 milles d'Italie, ont enrichi de leurs précieuses dépouilles la plupart des cabinets des curieux. Il eût été à désirer, qu'on eût pu les réunir dans un même lieu, en former une seule collection, & donner au public le *musæum Hadrianum*, comme on a donné le *musæum Herculæanum* des monumens réunis d'Herculée. Benoît XIV. en a sauvé une partie, entr'autres le gladiateur mourant, deux fils de Niobe, les statues d'Agrippine & de Julie fille de Tite, les figures d'Esculape, d'Hygée, de Canope & beaucoup d'autres avec une belle collection de bustes choisis; qu'il plaça au Capitole, où les étrangers les admirent avec toute la reconnoissance due à la memoire de ce grand Pontife. Parmi les monumens sans nombre, qu'on a découvert dans les ruines de Tivoli, statues, bustes, bas-reliefs, pyramides, obélisques, il se trouverent beaucoup d'ouvrages de mosaïque. Tous n'étoient pas finis avec le même soin, ni travaillés avec la même délicatesse. Mais il y en avoit d'un goût si exquis, que le Cardinal Furietti, le savant Winckelmann, & les plus grands connoisseurs ont accordé aux mosaïques d'Hadrien la premiere place dans les ouvrages de ce genre. La petite esquisse, que nous en avons, forme un tableau d'un pied onze pouces de haut, sur autant de large. Ce tableau présente des fleurs & des feuillages formés par de petits quarrés de lapis, de cornaline, de noir antique, de jaspe & de marbre de différentes couleurs. Au milieu s'éleve une grande fleur entourée de plusieurs petites, dont les tiges vont se réunir à la tige principale. Ce morceau paroît avoir été détaché d'un plus grand ouvrage en fleurs. Les colombes du Capitole avoient été encadrée dans un ouvrage de fleurs à peu près semblable. Le Cardinal Alexandre Albani si connu par son goût pour les arts, & surtout pour les antiquités, possède un morceau assez considerable de cette guirlande en mosaïque. Il l'a fait enchasser dans une belle table d'albâtre oriental, & on la voit à sa maison de plaisance  
près

près de Rome. Un autre tout à fait semblable passa à Dresde & fut donné en présent au prince héréditaire de Saxe.

Les deux mosaïques, que nous avons sous les yeux dans la galerie Electorale, suffisent pour donner une idée de la mosaïque des anciens. Mais quelque mérite qu'elle ait, on ne peut disconvenir, que les modernes ne l'ayent traitée avec plus de goût, de grandeur & de noblesse. M. le comte de Caylus, qu'on ne soupçonnera pas de partialité en faveur des modernes, a été forcé d'en convenir lui même. *Les modernes, dit-il, composent les mosaïques avec une précision & un goût supérieurs aux ouvrages antiques en ce genre. L'admirable exécution des tableaux de St. Pierre de Rome, continue-t-il, fixera toujours avec étonnement les regards des curieux; elle tient du prodige, & fera connoître à la postérité la plus reculée le mérite des peintres modernes dans toutes les parties de leur art.*

Si le tems me permettoit de comparer la mosaïque des anciens avec celle des modernes, le parallèle n'en pourroit être qu'intéressant & curieux. Mais ces détails me meneroient trop loin. Je respecte les bornes qui me sont prescrites, & je finis par les deux tableaux de mosaïque moderne, qui se trouvent aussi à la galerie Electorale. L'un présente un St. Pierre, l'autre une Vierge (\*). Le premier est d'un ton sévère & sublime. Il exprime la force, la gravité & l'élevation, qui convient à l'âge & au ministère de St. Pierre. Son front large & arrondi, son regard noble mêlé de douceur, son geste & son attitude, tout fait connoître un homme inspiré du ciel, & animé des grandes vérités, qu'il est chargé d'annoncer à la terre. L'autre tableau est d'une  
 tou-

---

(\*) La galerie Electorale a été depuis ce tems enrichie de quelques autres tableaux en mosaïque, entr'autres d'une Sibylle de toute beauté & du plus grand fini, dont la famille des princes de Rezzonico fit présent à Monseigneur l'Electeur Palatin dans son voyage d'Italie.

touche plus délicate & plus légère. Il rend les sentimens d'une mere tendre, pénétrée de joie, de respect, d'admiration & de reconnoissance à la vue du divin enfant, qu'elle tient entre ses bras. Il y a tant de noblesse, de simplicité, & de naturel dans ce tableau, qu'on n'a pas balancé de l'attribuer à Raphaël. Ces deux pieces étoient bien dignes d'entrer dans une collection si distinguée par le nombre & le choix des tableaux, mais il y en a une autre que je desirerois y voir placée. C'est le portrait en mosaïque de notre Auguste Fondateur. Je voudrois, qu'une main habile pût éterniser par un ouvrage aussi fini que solide tous les traits d'un Prince, dont le règne fera époque dans l'histoire des arts & des belles lettres, par les beaux établissemens qu'il a formés dans le Palatinat; je voudrois, qu'un Prince, dont l'humanité & la bienfaisance serviront de modèle à tous ses successeurs, pût à jamais vivre dans une galerie, dont il est le créateur. C'est le vœu d'un citoyen, qui n'est que l'organe de vos sentimens & de ceux de la patrie.



## OBSERVATIONS

SUR

## L'ITINÉRAIRE DE THÉODOSE,

*connu sous le nom de Table de Peutinger.*

P a r

M. L'ABBÉ CASIMIR HAEFFELIN.

L'ITINÉRAIRE de Théodose, qu'on nomme communément table de *Peutinger*, du nom de celui qui en a été le premier possesseur, & qui est conservé aujourd'hui à la bibliothèque impériale de Vienne (x), est sans contredit de tous les monumens géogra-

---

(x) La bibliothèque impériale y avoit d'anciens droits; car l'Empereur Maximilien I aiant fait voyager Conrad Celtes son poëte & son bibliothécaire pour recueillir en Italie & en Allemagne les manuscrits qu'il y pourroit trouver, & celui-ci aiant trouvé la table de Théodose, il étoit fort naturel & même fort juste, qu'il en fit hommage à son souverain & son bienfaiteur. Mais il aima mieux la laisser par testament à son ami Conrad Peutinger, comme celui-ci l'a marqué de sa propre main dans le catalogue de sa bibliothèque, qui a passé depuis au collège d'Augsbourg, où l'on peut encore voir la note, dont nous parlons, & d'où le savant bibliothécaire de Munich, M. Oefele, l'a copiée en 1742. Quant à la table de Théodose, elle fut détachée de la bibliothèque de Peutinger en 1714, passa dans les mains d'un libraire, nommé Kütz, dont les héritiers la vendirent au prince Eugene de Savoie, après la mort duquel elle passa à la bibliothèque impériale de Vienne, où elle occupe une place distinguée parmi un grand nombre d'autres manuscrits rares & précieux.



graphiques celui qui intéresse le plus les savans & forme un des plus dignes objets de leurs recherches. C'est la carte, (si cependant je puis donner ce nom à un simple itinéraire) c'est la carte la plus détaillée & la plus universelle, que l'antiquité nous ait transmise. Elle s'étend de Rome, comme du centre d'où partent tous les rayons, ou toutes les lignes de la carte, jusqu'aux provinces les plus éloignées de l'Afrique, de l'Asie & de l'Europe. C'est un tableau général de ce vaste & immense empire, qui possédoit lui seul, plus de domaines, que cent princes & souverains, dont le moindre se croit autant & plus qu'un dictateur ou consul Romain, n'en possèdent aujourd'hui.

Velfere publia le premier les fragmens de la table de Théodose. Je dis les fragmens, car la table avoit disparu après la mort de Peutinger, & les fragmens que Velfere donna au jour, n'étoient autre chose que les extraits que Peutinger lui même en avoit faits dans l'intention de les communiquer aux savans de son tems.

L'ouvrage de Velfere parut sur la fin du seizième siècle (y), plus de cinquante ans après la mort de Peutinger. Ces prétendus fragmens furent reçus avec empressement, & les éloges dont l'éditeur se vit comblé par les savans les plus distingués, entr'autres par le Cardinal Baronius, Pancirole, Pignorius, Merula & Lindenbrog, l'encouragèrent à faire de nouvelles recherches pour déterrer le manuscrit. Il y réussit, & sept ans après que les fragmens avoient paru pour la première fois, l'on vit paroître aussi l'ouvrage entier, mais sous une autre forme que n'étoit celle de l'original. Il parut en racourci ou en petit. Velfere qui l'avoit tiré de la poussière, lui donna cette forme, pour en faire un volume plus commode. Le célèbre géographe Ortelius le fit graver d'a-

(y) *Fragments Tabularum antiquarum, in quibus aliquot per Romanas provincias itinera ex Peutingeriana bibliotheca, edente & explicante M. Velfero Matthaei f. Aug. Viud. cum privilegio. Venetiis MDCXI apud Aldum in 4to.*

d'après les desseins, qu'il avoit reçus de Velfere, & dédia l'ouvrage à Velfere lui même, comme à celui à qui le public avoit toute l'obligation d'une découverte si intéressante.

Mais soit que le copiste ou le graveur, & peut-être l'un & l'autre, n'eussent pas mis assez d'attention ou assez d'exahtitude dans l'exécution de l'ouvrage, il s'y glissa beaucoup de fautes, & ces fautes se multiplièrent dans les éditions suivantes. Il est assez singulier, que ce ne soit pas sur l'original, mais sur l'édition d'Ortelius que toutes les autres furent copiées. De là il arriva nécessairement, qu'on s'éloigna de plus en plus de l'original qu'on avoit entièrement perdu de vue & que plusieurs croïoient ne plus exister.

Les lignes qui désignoient les routes, les nombres ou chiffres qui marquoient la distance des lieux, les noms de villes, de peuples & de provinces furent altérés, changés, transposés, omis. Quelques uns se donnerent la liberté de corriger les fautes qu'ils avoient cru remarquer, & ces corrections donnerent occasion à de nouveaux changemens ou plutôt à de nouvelles fautes; Clavier & Altinge eurent à ce sujet des disputes très vives. Mais tandis qu'Altinge reprochoit à son ami d'avoir changé l'ordre des villes & des limites de l'ancienne Hollande, il s'attira les mêmes reproches pour avoir aussi peu connu l'original que Clavier n'avoit connu.

Ces raisons engagèrent M. de Scheib, homme instruit & laborieux, à tirer de nouveau le manuscrit de l'oubli où il étoit retombé, & à le faire graver bien soigneusement, tel qu'il étoit avec les mêmes dimensions, la même forme de caractère, la même distribution, ligne pour ligne, mot pour mot, syllabe pour syllabe. Il poussa l'attention jusqu'au scrupule; chaque lettre, chaque point y est fidèlement exprimé, & les parties, que le tems avoit altérées ou changées, y sont représentées exactement avec les changemens ou altérations qu'on voit dans l'original; de manière qu'on peut dire, qu'il a multi-

plié le manuscrit, & qu'il a mis tous les hommes de lettres en état de le posséder. (z).

L'acquisition, que notre Académie ou plutôt que l'Auguste Fondateur de notre Académie a faite du fond des tables gravées de M. de Scheib, semble nous imposer une obligation particulière de nous appliquer à en tirer toute l'utilité que la république des lettres en peut espérer pour la perfection de l'étude de la géographie ancienne. C'est un trésor qui nous est confié, & qu'il ne nous est pas permis d'enfourir. C'est dans cette intention & pour remplir une partie de ce devoir, & en même tems pour suppléer (a) en quelque sorte à ce que M. de Scheib n'a pu exécuter lui même, que j'ose hasarder quelques observations sur la table de Peutinger ou l'itinéraire de Théodose. Je vais l'apprécier sans prévention; j'en ferai connoître les avantages sans en dissimuler les défauts; je remonterai à son origine, & je tâcherai de le juger d'après le goût & les lumières du siècle qui l'a vu naître; en un mot je chercherai à fixer les idées que l'on doit avoir du mérite, de l'utilité & de l'usage de ce monument singulier & unique en son genre.

Le ton d'éloge que M. de Scheib a pris dans la préface qu'il a mise à la tête de l'édition magnifique & somptueuse, qu'il

(z) Les dépenses, que cet ouvrage somptueux & magnifique avoit occasionnées à M. de Scheib, l'engagerent à offrir à l'Académie Palatine, dont il étoit membre, d'acheter son fond. MONSIEUR L'ELECTEUR PALATIN toujours disposé à soulager les hommes de lettres & à favoriser tout ce qui peut contribuer à avancer les connoissances humaines, fit l'acquisition des tables gravées de M. de Scheib, & en confia le dépôt à son Académie.

(a) M. de Scheib, quelque tems après avoir vendu son fond, envoya à l'Académie Palatine des commentaires sur la table de Peutinger en forme de dictionnaire, qui devoit faire un gros volume in folio d'impression. Mais l'Académie ayant jugé, qu'ils ne pouvoient être imprimés sans être auparavant retouchés & pour ainsi dire, refondus, ils furent renvoyés sur la demande de l'auteur à un de ses amis, qui résidoit à Leyde, & qui s'étoit chargé de les publier. Mais l'impression n'eut pas lieu. L'auteur est mort depuis & son ouvrage avec lui.

a donnée de cette table, & l'espèce d'enthousiasme avec le quel il en parle en toute occasion, m'oblige à examiner avant tout, si l'itinéraire de Théodose est propre ou non à nous donner une juste idée des progrès que les Anciens avoient faits dans l'étude géographique; c'est à dire: pouvons nous, devons nous juger du mérite des tableaux géographiques des Anciens par la table de Théodose?

Si quelqu'un prenoit une médaille ou pierre gravée du Bas Empire, où il n'y eût ni expression, ni dessein, ni goût; où des caractères mal formés entourassent une figure hideuse, dont la tête ressemblât à peine à une tête humaine; dont le corps maigre, décharné, les bras, les pieds, & tous les autres membres mutilés ou estropiés composassent un tout informe, bizarre, ridicule; si quelqu'un, dis-je, s'avisait de vouloir nous donner par cette pièce une idée des médailles ou pierres gravées, qui ont été faites dans les beaux siècles de la république de Rome, ne seroit-ce pas faire une injustice ouverte à un peuple éclairé & ami des arts, qui nous a laissé tant d'excellens modèles en tout genre.

C'est exactement le cas, où nous nous trouvons pour les tableaux géographiques des Anciens. La table de Peutinger, qui porte avec elle toutes les empreintes du Bas Empire, les lettres (b) qui y ressemblent en plusieurs endroits à des caractères barbares, les villes (c) & forteresses, qui y sont dessinées sans élégance & sans grace, les forêts, les lacs, les rochers, les îles, les mers, qui y sont représentés d'une manière rude & grossière, ne sont gueres

O 3

PRO-

(b) Voyez la table segm. I. au haut de la page, du côté où le Rhin se jette dans la mer: Umbrancia, Nagmus, Chaci, Chamavi, Rhenus, &c. où les caractères sont si confus, si mal peints & tellement en désordre, qu'on a toutes les peines du monde à les démêler & à en former des mots.

(c) Il suffit de jeter les yeux sur la table pour en trouver par tout des exemples. Mais les figures qui représentent ou doivent représenter les villes de Rome & de Constantinople, ont une analogie si marquée avec les médailles & les pierres gravées du Bas Empire, qu'il est impossible de la méconnoître.

propres à nous faire connoître les progrès, que les Romains avoient faits dans l'art de peindre ou tracer sur le papier les païs dont ils vouloient former le tableau. Ce monument, dis-je, qui a tous les défauts des bas siècles, ne pourroit nous donner qu'une idée très défavorable des autres tables géographiques plus anciennes, comme de celles d'Agrippa, d'Auguste, ou d'Hadrien, que le goût épuré de leur siècle devoit rendre infiniment intéressantes, par les graces & les agrémens, qu'elles réunissoient à la correction du dessin & à la justesse des proportions.

Je suis cependant bien éloigné de vouloir insinuer par là, que la table de Peutinger ne puisse être d'aucune utilité; & de même que beaucoup de monumens du Bas Empire, quelque peu réguliers & quelque peu agréables qu'ils soient, ne laissent pas d'être d'un grand secours pour la chronologie & l'histoire, de même aussi la table de Théodose quelque imparfaite & quelque défectueuse même qu'elle puisse être, devient pour nous un monument très curieux & très intéressant par tous les détails géographiques qu'elle contient. C'est un tableau quoiqu'imparfait des peuples, des provinces, colonies, villes municipales, châteaux, forts, & stations militaires, qui se trouvoient dans l'empire Romain.

Mais il ne faut pas oublier le tems & le goût du tems auquel ce monument se rapporte, ni le confondre avec les tableaux géographiques du siècle d'Auguste ou de Trajan, qui devoient être bien mieux dessinés & bien mieux peints. Il est vrai qu'il ne nous reste plus de tables géographiques des premiers tems, pour les pouvoir mettre en parallèle avec celle de Théodose, mais il suffit de la comparer avec d'autres monumens pour s'en convaincre, & la liaison qui est entre tous les beaux arts, liaison étroite & fondée sur la nature même, qui fait que les progrès de l'esprit humain & les connoissances qu'une nation acquiert dans un siècle de lumieres, sont marquées au même coin & portent les mêmes empreintes de perfection, cette raison seule, dis-je, m'autorise à mettre une grande différence entre une table géographique du Bas

Em.

---

Empire & celles du tems d'Auguste, qui devoient être dignes du beau siècle qui les a vu naître.

La première impression que j'éprouve, en jettant les yeux sur la table de Peutinger, est bien opposée à celle que la vue d'un beau monument de l'ancienne Rome fait sur mon esprit & sur mes sens. Celui-ci flatte agréablement l'oeil, & inspire une haute estime pour le génie, le goût, & le discernement de l'artiste qui en a été le créateur: au lieu que l'aspect de la table de Peutinger fait une sensation désagréable sur moi, & me donne une idée peu favorable des talens & de l'intelligence du géographe qui l'a entreprise & exécutée d'une manière si peu correcte & si bizarre. Comment, me suis-je dit dans le premier mouvement de surprise dont j'ai été saisi, comment les Romains, qui passent pour avoir été nos maîtres dans les arts & les sciences, comment ont-ils pu nous laisser un modèle aussi imparfait & aussi défectueux dans une partie des plus intéressantes de l'histoire, qui est la géographie? La province la moins policée de l'Europe rougieroit de donner un carte si mal dessinée & remplie de tant de fautes grossières. Il falloit que les anciens géographes eussent fait bien peu de progrès dans leur art, qu'ils semblent avoir laissé dans l'enfance. C'est le raisonnement que je faisois, & c'est celui que font tous ceux qui jugent par la table de Peutinger, que les Anciens n'ont pas connu l'art de faire des cartes de géographie. Mais sont-ce bien les Romains, sur qui ces reproches tombent, & ne doivent-ils pas plutôt retomber sur nous mêmes, qui les jugeons d'après des ouvrages qu'ils auroient méconnus eux mêmes? Je ne prétens pas, que les Anciens avoient la même méthode, que nous avons aujourd'hui de faire des cartes de géographie. Mais je soutiens qu'ils en avoient une, & que celle qu'ils avoient, répondoit au bon goût qui régnoit de leur tems. Une longue suite de siècles d'ignorance & de barbarie, qui nous séparent du règne florissant d'Auguste, a pu détruire beaucoup d'excellents ouvrages, & en particulier tous les tableaux géographiques,

ques dont aucun ne nous est parvenu. Mais il n'est pas moins certain qu'ils ont existé, & il est naturel de juger, que le même goût, la même élégance, la même finesse & la même correction, qui distinguoient les ouvrages de ce tems, les caractérisoient; & leur donnoient un degré de perfection dont on n'étoit plus capable au tems de Théodose.

Agrippa, l'ami, le confident d'Auguste, & l'homme qui avoit peut-être le goût le plus noble & le plus sûr dans le plus beau siècle de Rome, fit exposer aux yeux de cette capitale un tableau géographique, ou plutôt une suite de tableaux géographiques où toutes les parties & contrées de la terre étoient représentées. Pline en parle avec une estime & une admiration qui ne peuvent convenir à un ouvrage médiocre, & qui ne sont dues qu'aux plus grands chefsd'oeuvre. Auguste fit achever l'ouvrage d'Agrippa, & mit la dernière main à la magnifique galerie, destinée aux tableaux géographiques, & que la soeur d'Agrippa avoit commencée, sur les plans & les desseins de son frere (d).

Comment ces tableaux géographiques étoient-ils formés? c'est ce qui seroit infiniment intéressant pour nous de savoir. Pline dit deux choses: la première est, que les dimensions, & la distance des lieux étoient si bien proportionnées, qu'on ne pouvoit rien ajouter à la justesse & à l'exattitude des tableaux. Nous voyons par là, que l'essentiel de la partie géographique n'y étoit pas négligé. Aussi Pline s'est-il servi utilement des dimensions & des calculs d'Agrippa dans plusieurs endroits de ses ouvrages pour déterminer la distance des villes & des provinces (e). Quant  
au

(d) „ Agrippam quidem in tanta viri diligentia, præterque in hoc opere  
„ cura, orbem cum terrarum urbi spectandum propositurus esset, ex-  
„ rasse quis credat, & cum eo Augustum? Is namque complexam eam  
„ partem ex destinatione & commentariis M. Agrippæ à sorore ejus  
„ inchoatam peregit. *Plinius* lib. 3, c. 2.

(e) Voyez les dimensions de la province de Narbonne, *Pline* livre 3, chap. 4. Voyez aussi le livre 4, ch. 12, 13, 16, 17, 22. L. 5, ch. 1, 6, 27. L. 6, ch. 1, 13, 17, 27, 30, 33.

au goût & à l'élégance de la galerie géographique, Plin nous les donne assez à connoître en disant, qu'Auguste & Agrippa, les deux premiers hommes de leur siècle, n'épargnerent ni soins, ni dépenses pour donner à l'ouvrage toute la perfection dont il étoit susceptible. Ce n'étoient pas des hommes à entreprendre des ouvrages ordinaires, & tous les monumens qu'ils nous ont laissés, mais en particulier celui qui est connu sous le nom de Panthéon, ouvrage unique, chef d'oeuvre précieux, qui fait l'admiration de tous les artistes, & que l'on considère avec raison comme le plus beau modele de l'architecture, font sentir à tout homme de goût, que le portique où Agrippa fit peindre ses tableaux géographiques, & dont Auguste voulut partager l'honneur, en faisant achever l'ouvrage, devoit être un monument digne de la grandeur & de la majesté de ceux qui l'avoient entrepris.

Figurez vous un portique du même maître & du même goût que le célèbre Panthéon, une galerie noble & riche, décorée de colonnes & de statues, où une suite de tableaux vous offrent toutes les provinces de l'empire Romain dans le détail le plus intéressant & le mieux ordonné, où les colonies Romaines sont représentées avec toute la richesse & l'abondance de leurs rians établissemens; où vous distinguez les pais conquis avec toutes leurs dépendances & l'immense étendue des nouveaux domaines, dont la puissance de la république s'étoit successivement agrandie; où l'on vous conduit, pour ainsi dire, par la main depuis la capitale jusqu'aux provinces les plus éloignées, par de grandes & belles routes, distinguées de distance en distance par des colonnes milliaires, qui vous indiquent, combien vous vous approchez ou éloignez des villes principales; où l'on vous fait passer les mers, franchir les montagnes, suivre les sinuosités & les détours agréables des rivieres, observer les îles, les lacs, les ports, admirer les productions les plus curieuses & les plus rares de chaque contrée, en animaux, en coquillages, en plantes, en arbres, qui animent le tableau par la diversité des objets, par la différence des couleurs

*Vol. V. hist.*

P

leurs



leurs & des nuances propres à chaque espèce & au climat qu'elle habite, & dont l'ensemble réunit tout ce qui peut instruire ou recréer le voyageur.

Quelque imparfait que soit le tableau géographique que je viens d'ébaucher, il peut suffire pour nous donner une légère idée de celui d'Agrippa, qui fit l'admiration de Rome, & qui feroit la nôtre, s'il étoit parvenu jusqu'à nous. Mais autant le dessein qu'un jeune artiste craionne de la Rotonde, est audessous de l'original, autant l'esquisse que j'ai voulu vous donner du tableau d'Agrippa, est audessous de ce majestueux monument dont on a peine à se former une idée.

Les soins qu'Auguste prit pour l'achever, & le tems qu'il fallut pour cela, me font soupçonner, qu'il pouvoit être en mosaïque, espece d'ouvrage précieux & très usité chez les Romains. Le brillant & la finesse des pierres devoient donner naturellement un nouvel éclat & un nouveau degré de mérite au tableau.

Mais l'on se figurera peut-être, que c'est un tableau purement imaginaire dont je parle. J'ai mon garant dans Pline, dont le témoignage peut être d'autant moins suspect, qu'il ne s'agit pas d'un objet de quelque país éloigné, mais d'une chose qu'il avoit sous les yeux, & qui faisoit un ornement public de Rome (f).

La description que nous a laissée un auteur ancien d'un portique semblable, quoiqu'infinitement inférieur à celui d'Agrippa, confirme tout ce que j'ai avancé sur cette matière: il y est question d'un portique destiné aux écoles & à l'instruction de la jeunesse des Gaules. Théophraste avoit déjà fait revêtir le lycée d'Athènes d'une galerie semblable & y avoit placé des tableaux géographiques. Eumenius, c'est le nom de celui qui étoit à la tête des écoles dans les Gaules, Eumenius dans le discours qu'il adressa au préfet de la Gaule Belgique, entre dans tous les détails de géo-  
gra-

---

(f) Voyez Pline lib. 3, ch. 2.

graphie, que les Anciens avoient coûtume de faire peindre dans leurs portiques. „ Videat, „ dit-il, „ in illis porticibus juvenus, & „ quotidie spectet omnes terras, & cuncta maria, & quidquid in- „ victissimi principes, nobis, gentium, nationum aut potesta- „ te restituant, aut virtute devincunt aut terrore. Siquidem il- „ lis, ut ipse vidisti, credo instaurandæ pueritiæ causa, quo ma- „ nifestius oculis discernentur, quæ difficilius percipiuntur auditu. „ omnium cum nominibus suis locorum situs, spatia, intervalla „ descripta sunt, quidquid ubique fluminum oritur, & conditur, „ & quacunque se littorum sinus flectunt, quo vel ambitu cingit „ orbem, vel impetu irrumpit oceanus; ibi fortissimorum Impe- „ ratorum res gestæ per diversa regionum argumenta recolantur, „ dum calentibus semperque venientibus victoriarum nuntiis revi- „ suuntur Persidos flumina, & Lybiæ arva sitientia, & connexa „ Rheni cornua, & Nili ora multifida, dumque sibi ad hæc sin- „ gula intuentium animus affingit, & sub tua, Diocletiane Augu- „ ste, clementia Ægyptum furore posito quiescentem, aut te „ Maximiane invicte, perculsa Maurorum agmina fulminantem, „ aut sub dextera tua, domine Constanti, Bataviam Britanniam- „ que squallidum caput sylvis & fluctibus exerentem, aut te, „ Maximiane cæsar, Persicos arcus pharetrasque calcantem. Nunc „ enim, nunc demum juvat orbem spectare depictum, cum in il- „ lo nihil videmus alienum. „ Ne croit-on pas voir, entendre Eumenius au milieu d'une belle galerie de tableaux géographiques développer ce que la géographie a de plus intéressant, & entrer dans tous les détails, qui peuvent la rendre utile & instructive? Aussi adroit courtisan qu'il étoit excellent Rhéteur, il fait sentir d'une manière fine & délicate à Dioclétien, à Constance, & aux deux Maximiens, combien il étoit glorieux pour eux, qu'on apprît aux enfans dès leur plus tendre jeunesse à connoître, à admirer l'étenduë de leur empire, & à respecter la grandeur de leur puissance.

Au commencement de ce siècle l'on voyoit encore à Autun (g) une colonne ou un pilastre de marbre, qui avoit fait partie du portique, dont Eumenius nous a conservé le souvenir. Il en est fait mention dans une lettre insérée dans le journal de Trevoux de l'année 1706 (h). Une des faces de ce pilastre étoit chargée du nom des villes, qui se trouvoient sur le chemin de Rimini à Milan avec le nombre des milles qui dénotoient la distance de l'une à l'autre. L'auteur de la lettre, qui cherchoit à en donner l'explication, avoue lui même, qu'il n'avoit d'abord pu deviner, comment un monument, qui avoit pour objet des villes d'Italie, eût pu se trouver au centre des Gaules; mais qu'étant tombé sur le passage d'Eumenius que nous avons rapporté, il y avoit appris, que le portique qui avoit régné autour du célèbre collège d'Autun, formoit une galerie géographique, où la jeunesse venoit s'instruire, & où tout l'empire Romain étoit représenté par provinces & par régions. Il conçut alors, pourquoi les colonnes, qui soutenoient ces portiques, étoient chargées de noms de villes étrangères. Mais il ne conçoit pas encore, pourquoi il n'y avoit des noms de villes que sur un côté du pilastre: après y avoir bien réfléchi il trouva que c'étoit, parcequ'il n'y avoit qu'une face du pilastre qui répondoit à la galerie ou aux tableaux géographiques, & c'est sur cette face qu'on avoit tracé les routes qui conduisoient dans la province, qui formoit le sujet du tableau. Les pilastres offroient, pour ainsi dire, l'itinéraire des provinces, qui étoient peintes en face des colonnes & suppléent aux colonnes milliaires, qui ornoient

(g) Autun, Augusta Æduorum, étoit une des plus anciennes villes des Gaules & la capitale de la république des Æduens. Les Druides y avoient leur sénat, & le lieu qu'on appelle aujourd'hui le *Mont Dru* étoit le siège de ce sénat. Les Romains l'agrandirent & l'embellirent. Les colonnes, les statues, les aqueducs & les arcs de triomphe, qu'on y trouve, sont des preuves de sa magnificence aussi bien que de son antiquité.

(h) Voyez les *mémoires de Trevoux*, année 1706, Dec. pag. 2097.

noient communément les chemins des Romains. C'est sous ce point de vue qu'on peut considérer avec l'auteur de la lettre les pilastres ou les colonnes de ce portique.

Un de ces pilastres subsistoit encore en 1706; l'auteur de la lettre l'avoit vu, & il s'adressa à un des amis qui demouroit à Autun, pour avoir une notice exacte des villes (i) qui étoient gravées sur la colonne. Mais celui-ci ne lui en ayant marqué qu'une petite partie, il lui écrivit la lettre dont il s'agit, pour le prier de lui envoyer ce qui y manquoit, & de lui copier exactement toutes les villes dans le même ordre & la même situation, où elles se trouvoient sur le marbre avec les chiffres ou les notes de milles qui y répondoient. Mais le silence que les feuilles suivantes de Trévoux gardent sur cet objet, est une preuve, que la correspondance fut interrompue & que l'ami de l'auteur ne satisfit pas à l'invitation de la lettre (k).

P 3

SI

(i) Parmi les villes, qu'on avoit marquées, il se trouve Forum Lepidi, Epist. Gallogum, deux places, qui ne sont ni dans l'itinéraire d'Antonin, ni dans la table de Théodose. La ville de Parme étoit située entre ces deux places, qui n'existoient plus ou devoient avoir changé de nom, lorsque les itinéraires d'Antonin & de Théodose furent composés, & qui par conséquent sont l'un & l'autre postérieur au monument d'Autun. Si l'on avoit eu soin de copier fidelement le nom de toutes les villes & les chiffres, qui étoient gravés sur ce marbre, on auroit pu en tirer des éclaircissements fort intéressants, sur tout pour corriger les fautes qui se sont glissées dans les autres itinéraires par l'ignorance ou le peu d'exactitude des copistes.

(k) M. de Scheib qui avoit trouvé par hasard dans les mémoires de Trévoux la lettre, dont nous venons de parler, n'eut rien de plus pressé que de l'adresser à feu M. Schœpflin pour le prier de prendre à Autun des informations sur la colonne qui s'y devoit trouver des anciennes écoles Eumèniennes. Il le fit; & M. l'abbé Leboeuf au quel il avoit écrit à ce sujet, lui répondit d'abord, qu'on n'en avoit aucune connoissance, & qu'il n'avoit rien pu découvrir; mais il lui marqua dans une seconde lettre, qu'après bien de recherches on étoit parvenu à la triste découverte, que le bloc de marbre, qui contenoit le frag-

ment

ne espece de tableau géographique qu'il appelle, *depictum orbem terrarum in membrana* (n), c'est à dire, tableau ou carte géographique sur velin, ce qui répond parfaitement aux cartes dont nous nous servons aujourd'hui.

Properce, qui vivoit au tems d'Auguste, nous dépeint une jeune épouse, qui dans l'absence de son mari s'occupe dans son cabinet à le chercher & le suivre sur les cartes géographiques. Aréthuse, c'est le nom de l'épouse, marque elle même à son cher Lycotas, qu'elle apprend à connoître les contrées, où le fleuve Araxes roule ses eaux indomptables; qu'elle calcule les milles; qu'elle seroit obligée de faire à cheval, si elle le vouloit rejoindre par terre; & qu'elle se fait un devoir d'étudier la géographie sur les cartes qu'elle a sous les yeux.

Et disco, qua parte fluat vincendus Araxes,  
Quot sine aqua Parthus millia currat equus.  
Cogor & e tabula pictos edificere mundos.

*Propertius l. 4. ep. 3.*

Strabon rapporte qu'Aristagore tyran de Milete voulant engager Cléomene roi de Sparte à porter la guerre en Asie, lui présenta une table d'airain, sur la quelle étoient gravés la terre, les mers & les fleuves; qu'il lui fit remarquer les limites des différens païs, & qu'il lui dit: vous voyez qu'à l'Ionie touche la Lydie, à la Lydie la Phrygie, à la Phrygie la Cappadoce, à la Cappadoce la Cilicie située là sur les bords de cette partie de la mer où vous voyez l'île de Chypre. A la Cilicie touche l'Arménie . . . Qui ne reconnoit en cela le détail & l'usage de nos cartes géographiques? (o)

Socra-

(n) *Sueton. Tranquillinus de XII Casf. in vita Domitiani cap. x.*

(o) „ Aristagoras Milesius, patriæ suæ tyrannus, Dario imperante,  
„ Spartam profectus Cleomeni Spartorum regi auctor, ut expeditio-

nem

Socrate nous fournit une autre preuve, mais une preuve bien différente de celle du tyran de Milet, une preuve digne de la sagesse & de l'humanité, qui étoient l'ame du pere des philosophes dignes de ce nom. Loin d'employer comme Aristagore des cartes géographiques, pour engager les héros de son temps à l'agrandir ou à étendre les limites de leurs domaines, il en profita pour donner à Alcibiade une leçon sublime, qui mériteroit d'être écrite en lettres d'or dans les fastes de l'humanité & qui devoit être profondément gravée dans le coeur de tous les Grands. Socrate avoit remarqué, que les possessions & les grands biens d'Alcibiade le rendoient vain & haut. Que fit il? Il l'amena devant une carte géographique, il le pria de lui montrer le territoire d'Athenes, & après qu'il le lui eut fait voir, il lui demanda où étoient ses possessions. Alcibiade lui répondit, qu'elles n'y étoient point marquées. Quoi! reprit alors le sage Socrate, vous vous enorgueillez de biens qui ne font pas un point sur la terre? (o) En faut-il d'avantage pour nous convaincre, que les anciens connoissoient aussi bien que nous les cartes géographiques, & qu'ils en faisoient une meilleure application que nous n'en faisons.

M. Freret dans ses observations sur la Cyropédie de Xenophon assure d'après Eustathe, commentateur de Denys d'Alexandrie, que Sésostris, qui vivoit près de 969 ans (p) avant l'Ère Chré-

(o) „ Socrates, qui cum videret Alcibiadem ob divitias elatum animam  
 „ gerere, & ob agrorum multitudinem superbiere, eum adduxit ad lo-  
 „ cum, in quo *tabula quaedam ambitum terrae complectens* suspensa erat,  
 „ & eum rogavit, ut Atticam ibi requireret: quam cum invenisset,  
 „ suos fundos eum iussit ostendere, & cum responderet, nunquam ibi  
 „ pictos esse: horum, inquit, possessione te effers, qui nulla pars sunt  
 „ terræ „ *Aelianus var. hist. lib. 111, cap. 28. interpret. Pet. Gellio*  
 „ p. 713. edit. Gesneri anni 1550.

(p) *Mémoires de littérature de l'Académie royale des Inscriptions, tome vi,*  
 edit. Hag.

Chrétienne, avoit laissé aux Scythes des tables géographiques, sur lesquelles étoient gravées ses expéditions & ses voyages. Apollonius de Rhodes ajoute, que la terre & la mer, aussi bien que les différents chemins sur l'un & l'autre élément étoient marqués sur ces tableaux avec beaucoup d'exactitude & de précision.

Bossuet semble avoir été de la même opinion, & dit positivement, que Sésostris inventa les cartes de géographie pour décrire son empire (q). D'autres font remonter l'origine des cartes géographiques bien plus haut encore, & prétendent, que les Princes Grecs, qui firent une expédition dans la Colchide vers l'an du monde 2858, plus d'onze cent ans avant le commencement de notre Ere, portoient avec eux des especes de colonnes qu'ils avoient reçues de leurs pères & sur lesquelles étoient tracées les routes, qu'ils devoient tenir par mer & par terre, & où les limites de toutes les plages & contrées qu'ils pouvoient rencontrer, étoient indiquées (r).

Mais passons rapidement sur des questions infructueuses, que l'éloignement des tems ne permet gueres d'approfondir. Je ne puis cependant m'empêcher de faire observer, que les Anciens s'appliquoient d'une manière particulière à avoir des cartes, & à les avoir bonnes, exactes, détaillées. Alexandre employa pour cet objet les hommes les plus éclairés & les plus instruits de son tems. Il avoit dans tous ses voyages deux géographes à ses côtés: l'un s'appelloit Diognete, l'autre Boëton. Ils étoient obligés de tracer les routes, par lesquelles il devoit passer, & ils étoient toujours les premiers à lui ouvrir les chemins de la victoire par les passages faciles ou les positions avantageuses qu'ils lui indiquoient. Pline cite les géographes d'Alexandre à l'occasion des peuples de l'Inde; il a tiré de leurs écrits la position de plusieurs

(q) *Discours sur l'hist. univers.* tom. 1.

(r) „ Atque illi scriptas majorum suorum pictasque servant  
 „ Columnas, in quibus omnia sunt itinera & fines  
 „ Maris terræque circumquaque profecturis „ *Apollonius Rhodius*  
*Argonaut.* l. 4, v. 279.

seurs villes; & il ajoute que les dimensions, qu'il en a prises, s'accordoient parfaitement avec celles qui étoient marquées dans les lettres d'Alexandre (s): nouvelle preuve, que ce grand conquérant faisoit cas de la géographie, & qu'il s'y appliquoit lui même (t). Mais ni les lettres d'Alexandre, ni les ouvrages de ses géographes ne sont parvenus jusqu'à nous. A peine nous reste-t-il le titre d'un de ces ouvrages, qu'Athénée nous a conservé dans sa dypnosophie (u).

Les Rois d'Egypte, entr'autres Ptolomée Philadelphe, envoïerent les Savans de leur tems jusqu'aux extremités des Indes, pour perfectionner la géographie. Pline parle de Denys, de Megasthene, d'Eratosthene, comme aïant eû des connoissances particulieres sur ces parties éloignées du monde, & Agatharchide dit lui-même (x), qu'il a fait, sous les auspices & aux frais des Rois d'Egypte, de longs voïages par mer & par terre, pour s'instruire dans la cosmographie.

Jules César, qui sembloit fait pour toutes les grandes entreprises, joignant au mérite de conquérant celui de philosophe observateur, non content d'avoir réformé l'année ordinaire & d'avoir introduit l'année bissextile, entreprit de lever un plan fidèle & exact du globe. Il choisit pour cela trois Géomètres (y). L'ouvrage

Q 2

étoit

(s) *Plinius* lib. VI, cap. XVII.

(t) „ Patrocles ait, eos qui Alexandro comites expeditionis fuerunt, obiter tantum singula cognovisse, Alexandrum vero accurate omnia indagasse, cum ei regionum descriptiones a peritissimis traderentur. „ Atque hanc descriptionem sibi postea temporis exhibitam esse ait a „ Xenocle Gazæ præfecto „. *Strabo* l. 2. p. 120.

(u) *Pline* l. VI, chap. XVII.

(x) *Geographiæ veteris scriptores Graeci, minores* a Jo. Hudson editi, in *Agatharchidis periplo rubri maris*.

(y) Leurs noms nous ont été conservés dans la *Cosmographie*, qu'on attribue



étoit immense, le détail infini; il fallut trente deux ans, un mois & dix jours pour l'achever. C'est sur ces observations & sur celles qu'Agrippa fit lui même, que le grand tableau géographique, dont nous avons parlé, fut exécuté sous le règne d'Auguste.

Les.

tribue communément à Æthicus. On les y appelle Zénodoxe, Théodore & Polyclète. Le passage nous paroît assez intéressant pour être cité en entier. „ Julius Cæsar biffextilis rationis inventor, divinis humanisque rebus singulariter instructus, cum consulatus sui fasces erigeret, ex senatus consulto censuit omnem orbem jam Romani nominis admetiri, per prudentissimos viros & omni philosophiæ munde decoratos. Ergo a Julio Cæsare & M. Antonio Coss. orbis terrarum metiri cœpit, id est, a consulatu conscripti usque ad consulatum Augusti tertium & Crassi annis xxxi, mensibus v, diebus viii Zenodoxo omnis oriens dimensus est . . . a consulatu item Julii Cæsaris & M. Antonii usque in consulatum Augusti decimum annis xxix, mensibus viii, diebus x a Theodoto septentrionalis pars dimensa est . . . a consulatu similiter Julii Cæsaris usque in consulatum Saturni & Cinnæ a Polyclito meridiana pars dimensa est annis xxxii, mense i, diebus x . . . ac sic omnis orbis terræ intra annos xxxii, a dimensoribus peragratus est, & de omni ejus continentia perlatum est ad senatum „. *Praef. Æthici in Cosmographiam.*

C'est de cette opération géographique, que l'auteur anonyme de la petite chronique de Ferrare a sans doute voulu parler, quand il a dit: „ ante Christi nativitatem per annos xxx & amplius decreto senatus Romani in Europa, Asia, & Africa studio M. Antonini (Antonii) consulis Romani facta est divisio itinerum de distantibus, quæ erant inter præcipuas civitates Romano imperio subjectas, ut de ipsis distantibus omnibus per scripturas constaret, & ex ipsis scriptis confectus est codex, qui itinerarium appellatur, quem perlegi non semel „. *Murat rerum Italicarum script. tom. VIII. Chronica parva Ferrariensis pag. 474.*

L'auteur de cette chronique tombe en deux fautes grossières. Premièrement il confond le nom d'Antonin avec celui de M. Antoine. Secondement il attribue l'itinéraire connu sous le nom d'Antonin au Consul M. Antoine, tandis qu'il est clair par les villes mêmes qui se lisent dans cet itinéraire, qu'il n'a pu être fait que sur la fin du quatrième siècle.

Les Anciens avoient donc des tables géographiques & même topographiques, ainsi que nous l'apprenons par Vitruve, qui se sert du terme de chorographie, pour nous désigner les cartes particulières de diverses contrées de la terre. (z).

Mais à quel degré de perfection les Anciens avoient-ils porté leurs connoissances en ce genre ? S'il est permis d'en juger par le degré de perfection qu'ils avoient atteint dans les beaux arts ; si la justesse de proportion, la correction de dessein, la délicatesse de goût, qu'on admire dans leurs autres ouvrages, peuvent nous servir de règle en cette occasion, nous pourrions conclure avec fondement, que leurs tables géographiques devoient exceller par la même précision, la même correction de stile & de dessein, la même justesse de proportion, la même élégance & finesse de goût, qui distinguent & caractérisent toutes les productions des beaux siècles de Rome & d'Athènes.

En effet si quelques fragmens des tableaux géographiques d'Auguste, de Trajan ou d'Adrien étoient parvenus jusqu'à nous, nous y découvririons à coup sûr le même esprit d'ordre, de goût & de perfection, qu'on observe dans les ouvrages de ce tems. Mais il ne nous est malheureusement parvenu aucun modèle en ce genre (a).

Q 3

II

(z) *M Vitruvius architect. lib. VIII, cap. 2.* „ Capita fluminum, quæ  
„ orbe terrarum chorographiis picta, itemque scripta, plurima maxi-  
„ maque inveniuntur egressa ab septentrione „

(a) On a trouvé chez les peuples d'Amérique une espèce de tableaux géographiques. Leur écriture n'étoit même autre chose qu'une suite de tableaux. L'écriture en tableaux, dit Robertson dans son *histoire d'Amérique* t. 4, p. 343, étoit commune, ou plutôt étoit la seule chez les Mexicains, qui formoient le peuple le plus cultivé & le mieux policé de toute l'Amérique. Leurs annales n'étoient qu'une suite de tableaux. Des figures peintes sur des peaux, des toiles de coton ou des écorces d'arbre représentoient les principaux événemens de leur empire. Mais les premiers missionnaires incapables d'entendre la signif-

Il faut bien distinguer ici les itinéraires des tableaux géographiques, & ne point confondre ceux-ci avec les premiers. La table de Théodose nous donne une idée des itinéraires tels qu'ils étoient dans le bas Empire : mais elle ne nous donne aucune connoissance des tableaux, dans les quels le peintre géographe étoit avec des couleurs naturelles, tout ce que chaque país pouvoit offrir de singulier & de remarquable.

Nous nous réservons de donner dans un mémoire particulier des recherches plus étendues sur les itinéraires, & nous nous sommes bornés de donner dans celui-ci une légère idée des tableaux géographiques des Anciens.

## P A G E

cation de ces figures & frappés de leur bizarrerie, les regarderent comme des monumens d'idolatrie, & les détruisirent sous prétexte de faciliter la conversion des Indiens. Jean de Zummaraga, moine Franciscain, premier Evêque de Mexico, fit rassembler toutes ces peintures qu'on put trouver, & les donna en proie aux flammes.

Gemelli Carreri a fait graver une carte des anciens Mexicains, ou un tableau des différentes habitations, qu'ils formerent lors de leur première arrivée dans le país, avant d'avoir fondé la capitale de leur empire sur le lac de Mexico. Les cartes qu'ils firent, après qu'ils furent plus civilisés, devoient être encore mieux tracées. Celle ci cependant est regardée comme un des meilleurs ouvrages, qui nous ait été conservé par les Mexicains ou plutôt par les destructeurs de cette partie du monde, qui ont détruit presque tous les monumens . . . Le stile en est meilleur & plus parfait que celui de tous les ouvrages de deffein, que nous avons des Mexicains. *Carreri Giro del mondo. Churchill xv, p. 482. Boturini idea di nuova hist. gen. dell' America septentr.*



[The page contains extremely faint and illegible text, likely bleed-through from the reverse side of the document. The text is scattered across the page and cannot be transcribed accurately.]

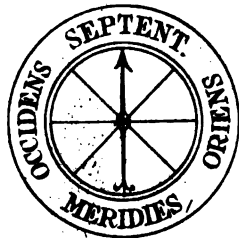

U S H U N g C U

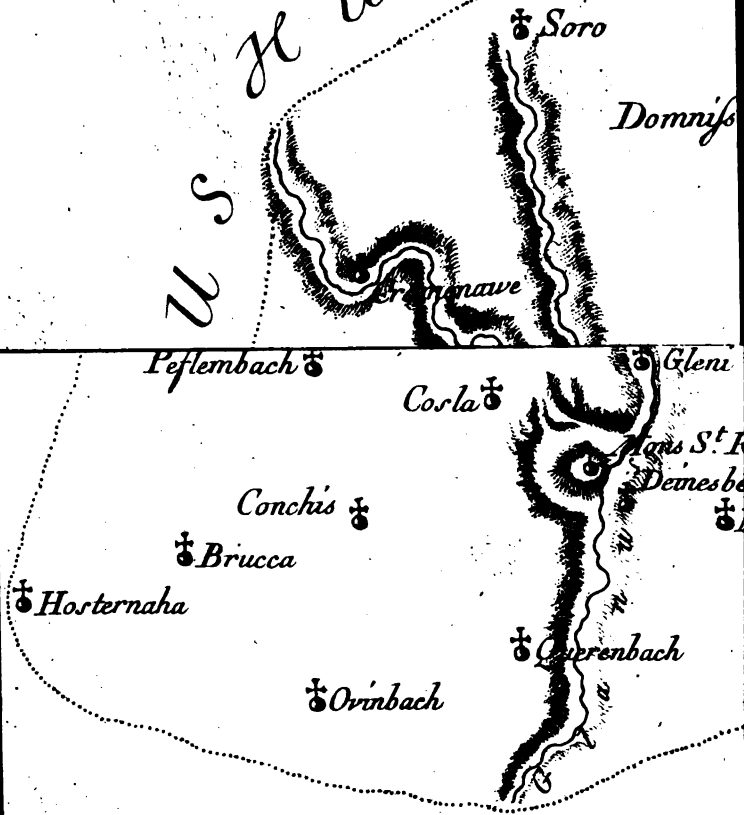

*Denis Ingenieur Capitaine. 1782*

PAGO NAVENSIS

*Qualis sub Carolingis maxime regibus fuerit,*

DESCRIPTIO.

AUTOR

ANDREAS LAMEIUS.

§. I.

In pagis majoribus, quibus Palatinatus Rheni vel maxime con- Pagi at-  
tinetur, nulli facile cedit, si amplitudinem spectes, Navensis, & plitudo.  
si ex Wormatiensi, quæ ad diocesin Moguntinam pertinent, ei,  
quod factum est, adjicias, omnium profecto maximus est.

Duplici namque sensu, strictiore atque latiore, pagus hic sumitur, ab instaurata scilicet & amplificata metropoli Moguntina, cui, quidquid Rhenum inter & Navam obnoxium est, Navensis pagi vocabulo comprehendendi veteres, potissimum Moguntini, voluerunt; quo quidem pacto Moguntia pagi metropolis facta, isque Wormazgovizæ, qualem olim delineavimus (b), partem præcipuam devorasse dicendus erit. Pagum hinc *Moguntiacensem* alicubi dici, ostensum est alibi (c).

Ne autem acta agamus, Nahgoviam antiquam & propriam, ad scriptorum & tabularum antiquiorum fidem nunc perlustrabimus, vocata simul in partes diocesis & archidiaconatus, quibus pagus hic continetur, notitia geographica, mutatos seu ampliatos limites in fine hujus descriptionis indicasse contenti.

Ante

(b) *Acta acad.* vol. 1, p. 243 seqq.

(c) *Kremers Geschichte des Rhein.* Franz. S. 382.

Ante omnia hic laudandus nobis est publice vir ingenio, doctrina, humanitate præstantissimus, GEORGIUS FRIDERICUS SCHOTT, editis lucubrationibus historico-diplomaticis clarus, optimeque de nobis meritis, quum ad ampliorem certioreinque pagi, quem delineamus, notitiam multa nobis suppeditaverit amicissime.

## §. II.

**Nomen.** Flumen, unde pago nomen, Tacito & Aufonio *Nava* (d), sequiori ævo *Nauua* (e), *Naba* (f) & *Naha* (g) Latine scribitur, vernacule *Naa* (h), *Na* (i); unde pagus ipse *Navenfis*, *Navinfis* & *Nauuinfis* (k) Latine, vernacule vero *Nagowe*, *Naagao*, *Nahgeuue*, *Nahgouue*, *Nachgowe*, nunquam *Nohgau*, quod nunc vulgare est, in tabulis nostris scribitur.

**Silvæ** VOSAGUS seu Vuafagus mons & forestum, versus boream ad Rhenum ac Mosellam usque procurrens, pagum hunc vix non totum occupat, cum Iderensis silva & Sana ejusdem foresti majoris sint partes. S. Remigii monasterium, Coslam, Niunchiricham &c. nominatim in Vosago poni, suis infra locis videbimus.

## SANA

(d) *Tacit. hist. lib. iv, cap. 71.*

(e) *Traditio Sigehardi an. 771 in cod. dipl. Lauresh. tom II, n. 1255.*

(f) *Schannati tradit. Fald. ad an. 765, n. 23.*

(g) *Charta anni 826, quam infra dabimus; deia vita S. Ruperti cap. 2. in actis Sanctor. mensis Maj. tom III, p. 507. Ita quoque Tritheim. chron. Sponheim. ad an. 1148.*

(h) *Litteræ Disibodenb. an. 1108 ap. Gudenus cod. diplom. tom I, p. 38.*

(i) *In Adelberti archiep. Mogunt. litteris Disibodenberg. an. 1128. ibid. pag. 72.*

(k) *Male sonat & erroneum esse videtur Fuldenfium Schannati traditionum Nafinsie atque Nainsie pagus l. c. num. 4 & 39.*

SANA filva in diplomate Prumiensi an. 868 commemoratur (l) & filva Sane in vita S. Ruperti (m), ubi usque ad Heimbacum rivulum ejusque ostia ad Rhenum filva hæc extenditur. *Silvam, quas San dicitur*, memorant quoque Annalistæ Saxo & Hildesheimensis ad an. 1105.

Nava longo suo viginti circiter leucarum cursu rivos, torrentes, fluviisque minores permultos excipit; in quibus Idera, Kira, Simeræ, Ellera ad lævam; Glanus auctus Lutera, Alisenza, Appula, Wisa ad dextram ejus sunt notabiliores. Flumina.

IDERA, vel *Hidra*, uti in charta Tholegiensi an. 826 scribitur, & vico *Idar*, & toti regioni *Iderbann*, & silvæ ad Sanam usque pertingenti *Iderwald* nomen dedit. Zwentiboldus, Lotharingiæ rex, ab eo loco, ubi *Hiedraha* oritur, usque in Dronam fl. atque Mosellam S. Maximini & episcopatus Trevirensis silvas banno regio subjectas esse jussit an. 895 (n).

KIRA ad oppidum, quod permeat (Kirn), & castrum Kirburg, cui inde nomen, cum Nava miscetur. Fontibus ejus propior est *Oberkirn* vicus. Jam vero *Hahnenbach* dici a vulgo solet. Vetus nomen membrana S. Maximini an. 926 prodit, ubi rupes quædam munitioni faciendæ apta super ripam fluminis, *quod dicitur Kira* (o), commemoratur.

SIMERÆ, duabus supra Simeram oppidum leucis orta, indeque Biberahæ, Lametæ, aliorumque rivulorum aquis adaucta,  
ad

(l) Vide infra in Wigmundesheim.

(m) Ap. *Freher. orig. Palat.* part. II, pag. 53.

(n) *Honthem hist. Trevir. diplomat.* tom. I, pag. 232.

(o) Ita habet *Gudenus cod. dipl.* tom. III, pag. 1024, & quidem recte ex autographo, quod nosmetipsi inspeximus. *Honthemius* l. c. p. 269 ex Martenio male *Cyru*. Ita quoque *Calmetus* dedit *Hist. Loth.* t. II, prob. col. CLXXIV. Ex lectione hac mala pejor interpretatio fluxit ibid. ubi *Cyru* ad *Sanam* fl. prope Epternacum refertur.



ad alium locum cognominem Navæ infertur. • Innotescit nobis a seculo nono, ex Fuldensis abbatiz traditionibus (p).

ELLERA. Inter limites possessionum Ruperti ducis & confessoris refertur *Elra* fluviolus, qui ibidem medius trium fluviorum ejusdem vocabuli est (q). Rivos sibi invicem propinquos uno eodemque nomine quandoque insigniri, Ottonis III imp. diploma, Salsensi Alsatiz inf. monasterio datum, comprobatur, ubi jura & prædia hujus monasterii confirmantur ab Egilolfesphat per diversa loca & decursus fluminum, quæ uno nomine *Matra* vacantur, usque ad Wizenstein &c (r). Tres ex Sana silva in Navam feruntur rivuli, qui nunc *Ellerbach*, *Gresenbach* & *Guldenbach* dicuntur, at secundum antiquam de S. Ruperto narrationem *Elra* dicendi omnes. Inferior rivus *Ellera* diferte scribitur in charta Prumiensi an. 868 inferius adducenda, memoriaque veteris hujus nominis servatur adhuc in *Ellern* vico ad ejusdem fluvioli scaturigines sito. Inferuntur in Elleram inferiorem *Dakdilebach* (s) prope Strombergam, & *Cherminbizia* (t) prope Windeshemium. In veteri quadam territorii Dalburgensis descriptione annuum, quos diximus, medio nomen *Greibenbac* imponitur (u).

GLANI fluvii, Navæ fere æmuli, fons est prope vicum *Hechen* supra lacum, per quem fertur, Scheidenburgensem. Ad  
Lu-

(p) *Schannati tradit. Fuld.* num. 452 & 484.

(q) *Acta Sanctor.* mensis Maj. t. III, p. 507 & *Joannis scriptor. rer. Mogunt.* t. I, p. 191. *Freheri origg. Palat.* part. II, pag. 53.

(r) Conf. nostra pagi Spirensis descriptio vol. III hist. pag. 250.

(s) *Hod. Welsbach.* Nomen antiquum legitur in descriptione foresti Moguntinz ecclesiz an. 996 apud *Gud. cod. dipl.* tom. I, pag. 14.

(t) *Hahnenbach.* Vide infra in Leibersheim.

(u) Exstat in *Crameri Wezlar. Nebenst.* tom. I, p. 87, ubi Gontramus a Dalburg strenuus miles domum in silva infra castrum Dalburg prope Mulberc, ad rivum *Greibenbac*, extruxisse legitur; unde exorta sit deinceps villa *Waldhausen*.

Lutrecense castrum & oppidum præcipuas ex Lutra secum juncta vires accipit, indeque Meisenhemio oppido salutato infra Odernhemium, quod a Glano cognominari solet, undas suas in Navam exonerat (x). Nomen ipsum *Glan* Adelberti archiep. Mog. litteræ Remigianæ an. 1127, uti in Cosla docebitur, habent. Antiquior est mentio vici *Gleni*, *Glena*, modo Altenglan, qui a flumine nomen habet. Nec prætereundus hic silentio rivulus *Swenzebach*, qui Grumbacum, Rhingravorum sedem, præterfluens ex adverso Lutræ miscetur Glano. Is enim certe sec. XIV comitatum Veldentæ superiorem ab inferiori, a sinistra Glani, uti Lutra a dextra, determinabat (y).

ALISENZA, ad vicum orta, qui nomen inde habet, (z), Navæ supra Crucenacum infertur; infra Crucenacum Appula seu

APFFLA, uti vita S. Ruperti habet (a), vulgo *Appel*, ex monte Jovis descendens.

WISA denique seu *Wiza*, ut in eadem vita scribitur, per Flanhemium, Arnshemium & Genzingam properat in Navam.

### §. III.

Inter Rhenum, Navam & Elleram inferiorem, alias *Guldenbach* dictam, loca Nahgovix tabulis antiquis prodita hæc sunt: Loca inter Rhen. Nav. & Elleram infer.

WILERE, *Wilre*, hod. *Weiler*, ubi Hazecha prædium suum ecclesiæ S. Martini in Bingen an. 1028 donavit (b), Bardo, archiepiscopus Mogunt. quadriennio post, donationem hanc confirmans,

R 2

mans,

(x) Origo hæc & cursus Glani uberius exponitur in *Orat. de Meisenhemio* Biponti an. 1727 edita, pag. 6 sqq.

(y) Vid. *act. acad.* vol. IV hist. pag. 334 sqq. & 385 sq.

(z) Alsenzburne olim, hod. Alsenborn. Vid. pagi WORMAT. descriptio vol. I, p. 280 sq.

(a) *Joannis rer. Mog.* t. I, p. 191.

(b) *Guden. cod. diplom.* tom. III, p. 1037.

mans, in pago Nahgouue, in comitatu Emichionis comitis discrete ponit.

LEIBERSHEIM una cum GAGINHEIM in pago WORMAT. collocat traditio Lauresh. anni 768 (c), collocandum procul dubio, quod alibi jam monui (d), in pago Navenfi, ubi proximi sibi invicem sunt vici *Wald-Laubersheim* (diversum a *Frey-Laubersheim* cis Navam) & *Wald-Gönheim*. Si hæc ita se habent, rivulus utrumque vicum alluens, qui nunc, æque ac Kira, *Hahnenbach* appellatur, *Cherminbitzia* dicendus est vocabulo antiquo (e).

GAGINHEIM itaque diversum à Geginheim & Gininheim pagi Spirensis (f). Otto I. imp. prædium Conrado & Eberhardo comitibus ablatum in pago *Nahgouue*, in comitatu Emichionis comitis, in loco qui dicitur *Gogenheim*, an. 966 ecclesiæ Magdeburg. adscripsit (g). Henricus V. imp. Alberto archiepif. Mogunt. curiam Wefela in pago Trechera cum pertinentiis suis, *Gugenheim*, *Hufesheim*, *Treifa* in pago *Nachgowe*, in comitatu Emichionis, an. 1112 confirmavit (h). Honthemius (i) Ockenheim prope Algesheim, Crollius (k) atque Jo. Mart. Kremer (l) Jugenheim, WORMAT. pagi vicum (m), hic quærendum esse existimarunt.

ALA-

(c) *Cod. Lauresh.* vol. II, n. 898.

(d) *Aff. acad.* vol. I, pag. 283.

(e) *Ex tradit. Lauresh.* l. c. n. 899, ubi „in Leiberesheim super fluvium Cherminbitzia „.

(f) De quibus vid. *aff. acad.* vol. III hist. p. 230 & 232.

(g) *Orig. Guelf.* tom. IV, pag. 279.

(h) *Guden. cod. diplom.* tom. I, pag. 390.

(i) *Hist. diplom. Trevis.* pag. 67.

(k) *Diff. de comitibus Veldent.* in his *aff. acad.* vol. II, p. 254 sq.

(l) *Gesch. des Wild- und Rheingräfl. hauses* pag. 3, §. III.

(m) De quo vid. vol. I, pag. 274.

ALAGASTESHEIM Navenſe, hod. *Waldalgesheim*, diverſum à Wormatienſi, quod *Gau-Algesheim* dicitur (n), in traditione Laureſham. an. 780 comparet (o).

*Eberbach*, hod. *Wald-Erbach*, in deſcriptione finium foreſtæ imperialiſ, Moguntino archiepiſcopatui an. 996 traditæ, nominatur cum *Murga*, rivulo locum hunc alluente (p), ad cujuſ oſtia eſt alia juris Moguntini villa, *Drechtingeſhufen* olim, nunc *Dreyeckſhauſen*, contracte *Dreckſhauſen* nuncupata, quem locum una cum Heimbaco utroque ac Wilera abbatem & conventum cœnobii Nidenſiſ Ord. S. Bened. Colon. diœc. majoriſ eccleſiæ & b. Mariæ virg. ad gradus capituliſ Mogunt. an. 1270 vendidiſſe, Trithemiſ (q) refert. *Canthey* villa, in eadem foreſtæ imp. deſcriptione commemorata, nunc *Kanterich* dicitur à monte ipſi imminente.

HEINBACH, *Heimbach*, villa duplex, ſuperior atque inferior, à rivulo, media inter Bingium & Bacheracum via deſtente in Rhenum, nomen trahens, commemoratur in chartiſ Ruthardi archiepiſcopi Mogunt. an. 1002 & 1108, quibuſ in pago *Nachgowi* curiam Bleiniche cum advocatia ſuper villas Heimbach, Findene &c. eccleſiæ ſuæ cathedrali donavit (r). Jura ejuſdem eccleſiæ a ponte ſuper Salifum rivum uſque *Heimbach* &c. Otto II. imp. Willegiſo archiepiſcopo rogante confirmavit an. 983 (s).

R 3

*Strum-*

(n) De quo vid. *Actor. acad.* vol. I, pag. 272.

(o) In *cod. diplom. Laureſh.* tom. II, n. 202a.

(p) *Guden. cod. diplom.* tom. I, pag. 14.

(q) *Chron. Sponheim.* ad an. 1270.

(r) *Guden. cod. diplom.* tom. I, pag. 387 & 389.

(s) *Ibidem* pag. 13.

*Strumburg*, castrum olim familiæ Augustæ Salicæ, ab Adelberto, archiepiscopo Mogunt. funditus destructum esse, Henricus v. imp. circa an. 1120 acerbe queritur (t). Cliens aut vassallus hujus familiæ, Bertholdus, comes de Strumburg, Henrici III. imp. legatus in examinanda causa abbatiz S. Maximini & advocatorum ejus fuerat circa an. 1050 (u). Cum Salica hereditate an. 1125 ad familiam Staufensem & hinc ad Palatinos Rheni comites locus hic transit. Ludovici Severi, electoris Palatini, castellanum apud castrum *Strumborch* sese proficitur Johannes comes Spanheim an. 1287.

LONGISTHEIM. In hac villa & marca pagi Nachgowe monasterium Lauresham. vineas duas sub Carolo M. dono accepit (x). Sed & abbatia Fuld. sub Ludovico Pio bona quædam accepit in *Longastesheim* & in *Grauvolfesheim* (y), hodie Graulshheim cis Navam. Aliud Lonsheim cum sit in pago Wormatiensi (z), nostrum discriminis ergo *Langenlonsheim* appellari solet. In designatione bonorum Bolandiorum seculi XII Lonsheim Wormatiense *Lonsheim* juxta *Flanheim*, Navense contra *Lonsheim* juxta flumen *Na* scribitur.

## §. IV.

(t) *Guden. cod. diplom.* tom. I, pag. 47.

(u) Apud *Honth.* tom. I, pag. 397 & 399. *Calmet. hist. de Lorraine* tom. II, probat. col. CCCXIII, idem instrumentum, & in eo *Stromberg*, uti nunc scribitur, habet.

(x) *Cod. Lauresh.* tom. II, n. 2014 sq.

(y) *Schannati cod. trad. Fuld.* n. 405.

(z) Vid. *act. acad.* vol. I, pag. 277.

## §. IV.

WIGMUNDISHEIM, hod. *Windesheim*. Haribaldus quæ- Inter Elle-  
 cunque habuit in pago *Nachgowe*, in Wigmundisheimer marca ram sup. &  
 an. 770 S. Nazario donavit (a). Herericus, vir illustris, Albrici infer.  
 & Hunæ filius, villam proprietatis suæ *Wimundasheim infra* (h. e.  
 intra) *Naagao*, in confinio seu pago Wormacense, *super fluvio-*  
*lum Elera*; porro curtiles ac vineas in *Binge* super fluvium Rhe-  
 num; silvam denique ditionis suæ in silva *Sana*, monasterio Pru-  
 mienfi tradidit an. 868, præfente Megingaudo comite pagensi.  
 Actum *Wimundesheim* (b). In charta *Difibodenbergenfi* an. 1128  
*Wimendisheim* scribitur (c).

*Hilbridisheim* post *Sovernheim* & *Algesheim* in *Ruthardi* ar-  
 chiep. *Mogunt.* charta *Difibodenbergenfi* an. 1108 legitur (d),  
 hod. *Wald-Hilbersheim*. Est tamen & *Hilbershemium* superius  
 atque inferius inter *Navam* atque *Salusiam*, in veteri pago *Wor-*  
*matienfi*, *Navensi* novo.

*Brezenheim*. Villas *Sekkebach*, *Brezenheim* &c. Anno archi-  
 episcopus *Colon.* *Richezæ* reginæ, *Ezzonis* comitis *Palat.* filix,  
 an. 1057 ad dies vitæ in precariam concessit (e). *Heinricus* archi-  
 epif. *Brixzenheim* cum *Baccharaco*, *Dytbach* & *Guntirsblum* an.  
 1230 *Palatino* *Rheni* comiti & *marchioni* *Badensi* pignus consti-  
 tuit (f). *Brezenhemium* hoc ad *Navam* hodieque feudum est  
 ejusdem ecclesix *Colonienfis*. In designatione bonorum *Wolfra-*  
*mi*, *Rheni* comitis, sub initium seculi XIII confecta, *falicam* ter-  
 ram

(a) *Cod. diplom. Laureham.* tom. II, num. 2020.

(b) *Martene ampliss. collect.* vol. I, col. 189. sq.

(c) *Guden. cod. diplom.* tom. I, pag. 73.

(d) *Ibidem* pag. 38.

(e) *Vid. act. acad. Theodoro-Palatina* vol. III hist. pag. 154.

(f) *Ibid.* pag. 99.

ram in *Briczenheim* & molendinum juxta ripam, quæ dicitur *Na*, filios Eberhardi de Dipbach a comite isto tenuisse proditur (*g*). De Brezenhemio alio Moguntiz proximo, in pago Wormat. egimus (*h*). Ad Navenſe autem ſine dubio quoque pertinet *Briczenheim* in antiquis abbatiz S. Maximini tabulis obvium (*i*).

НРОССНЕСНЕМ villam, hod. *Roxheim*, Fuldenſes traditiones ſeculi VIII ter quaterve in pago Navinſe ponunt (*k*). Sub Ludovico Pio imp. abbatia Prumiensis curtilem dominicatum cum mancipiis in pago Nauuinſe, in villa *Roccesheim*, dono accepit (*l*).

MANNENDAL, hod. *Mandel*. Henricus v imp. curtem Mannendal in pago *Nahgowe* ſitam, quam Cuno quidam de Suevia injuſte detinuit, duplici præcepto, VII & VI nonas Maj. an. 1107 Moguntiz dato S. Maximini monaſterio reſtitui juſſit (*m*). *Vallem virorum* hoc vici nomen Trithemius (*n*) interpretatur. *Guntereshuſun*, ubi ex eodem diplomate Henriciano curtem S. Maximini Adelbertus quidam de Leia injuſte poſſedit, ad pagum Hunnorum ſpectat, Trevirenſi quippe diœceſi adſcriptum.

LEFRI-

(*g*) In *Joh. Mart. Kremers V. C. origg. Naſſoicis*, nuperrime editis, part. II, pag. 222.

(*h*) Vol. I, pag. 270.

(*i*) *Acta acad.* vol. III hiſt. pag. 105. *Honthemii hiſt. Trevir. diplom.* vol. I, pag. 159 &c.

(*k*) *Schannat. tradit. Fuld.* n. 39, 65, 92 ſq.

(*l*) *Martens* l. c. col. 94.

(*m*) *Guden. cod. diplom.* tom. II, pag. 8. *Honthemii hiſt. Trev.* tom. I, n. 314 ſq.

(*n*) *Chron. Sponh.* ad an. 1212.

LEFRITESHEIM in pago *Nahgowe*, ubi Imma quædam an. VI Karoli regis omnia sua Laureshamensi cœnobio donavit (o), videtur esse hodiernum *Riedesheim*.

CRUCENACHEN villam in pago *Nahgowe*, in comitatu Emichonis comitis sitam, Henricus IV imp. ecclesiæ Spirensi donavit an. 1065 (p). Locus hic, regius olim & imperialis, ubi Ludovicus Pius venationibus alacriter sese exercuit, teste Annalista Bertiniano (q), pago quidem Wormatiensi passim adscribitur (r), at quum utramque Navæ ripam occupet, ita tamen, ut pars oppidi cis Navam antiquior, trans Navam seu in sinistra ejus ripa posita recentior habeatur, Navenfi pago haud dubie vindicandus est. Palatium regium in *Cruciniano* quoque prodit diploma Ludovici Pii apud Schatenium (s). Villis suis indominicatis post Triburias & Ingelenheim Carolus Crassus imp. an. 982 (t) & Otto II imp. an. 974 (u) *Cruznacha* seu *Krucinacha* accensent.

§. V.

(o) *Cod. diplom. Lauresh.* tom. II, n. 2025.

(p) Editum hoc diploma in *Kremeri diplomat. beiträge* part. I, pag. 39 sq. Autographum, Crollio nostro haud immerito suspectum, in tabulario Bipont. servatur, ex quo legendum est: „Villam unam Crucenachen „dictam in pago *Nahgowe* &c. non, uti Kremerus dedit, *villam* „*nostram Cruzenacum dictam in pago Nahgowe* „.

(q) Ad an. 839, ap. *Bouquet. scriptor. rer. Franc.* tom. VI, pag. 203.

(r) Vol. I, pag. 279 sq. ubi typhothetæ culpa peccatum est in situ oppidi, quem hic rectius indicamus, describendo.

(s) *Annal. Paderborn.* tom. I, pag. 118.

(t) Ap. *Guden. l. c.* tom. I, pag. 3.

(u) Ap. *Würdtwein diæcesis Mogunt.* tom. II, pag. 414.

Vol. V. Hist.

S



## §. V.

Inter Navam, Elleram superiorem & Simeram  
sup. & Simeram.

Inter Navam, Elleram superiorem & Simeram loca pagi Navensis tabulæ antiquæ offerunt sequentia:

**TREISA**, hod. *Treiffen*, de quo §. II in *Gaginheim*. In charta Johannis comitis Spanheimensis an. 1287 *Trayshin* scribitur.

**UFFILIUBESHEIM**, hod. *Hüffelsheim* in traditionibus Lauresh. sub Pipino & Carolo M. regibus sec. VIII factis (x). In *Huffleibesheim* (male *Husfileidesheim*) Ludovicus Pius abbatiz Prumiensi curtilem confirmavit, ad quem plures jornales terræ aratoriz & silvæ propriæ pertinebant, nec non alia communis silva non propria (y). *Huffelesheim* ex diplomate Henrici v imp. supra in *Gaginheim* una cum *Treifa* proditum est.

**Munstere**. A comite Veldentiz Wolframus Rhingravius sub initium seculi XIII tenebat inter alia decimam in *Kruzenache* & dimidietatem villæ in *Munstere* cum dimidietate decimæ & investitura ecclesiz ibidem (z).

**NARHEIM**. Adalgerus quidam rem suam in pago *Nahgowe*, in *Narheim*, mansum unum cum casa & curia, campis, vineis, silvis cœnobio Lauresh. anno xv Pipini regis vendidit (a). Brevi post Sigehardus quidam in eadem marca locum ad vinneam faciendam in fluvio *Nauua* eidem donavit cœnobio, teste traditionis charta, quæ *Naraheim* in pago Wormatiensi ponit (b). Curtem *Mannendal* & quod in villa *Narheim* ad eam pertinebat, **Henricus**

(x) *Cod. diplom. Lauresh.* l. c. n. 200r fqq.

(y) *Martene collect. ampliff.* tom. I, col. 94, ubi *propriusum* ex Goldasto vocem Teutonicam esse, & violenter occupatum designare asseritur, cum tamen certissime sit vox Gallica.

(z) *Krcmeri origg. Nassovic.* part. II, pag. 219.

(a) *Cod. Lauresh.* l. c. n. 2007.

(b) *Ibid.* n. 1255.

cus v imp. abbatiae S. Maximini restitui iussit an. 1107 (c). In descriptione bonorum Rhingravicorum ineunte seculo XIII facta contracte *Narem* legitur (d).

BECCHELENHEIM villa, ubi traditio plurium bonorum, ad Bingenſe & Bopartense caſtella atque alibi ſitorum, an. 824 Fuldenſi monaſterio facta eſt (e). Sub initium ſeculi XI Conradus Wormatiensis, Francorum Rhen. dux, ibidem ſedem habuit, atque vicino S. Diſibodi monaſterio agros & manſos ſuos in proximo vico *Boys* contulit; unde in Adelberti, Archiep. Mogunt. literis Diſibodenbergenſi eccleſiae an. 1128 datis, *dux Cuno de Beckelnheim* ſcribitur (f). Triftis & captivus ſacros nativitatis Domini dies an. 1105 hic tranſegit Henricus IV imp. quippe quem ad caſtellum *Pinguam* primum, alteraque die quaſi invitum in *Bekelenheim* deduxerunt caſtellum. Verba ſunt annaliſtæ Hildesheimenſis (g). Inde pridie Kal. Jan. Ingelhemium ad conventum principum abductus atque regno ſeſe abdicare coactus eſt (h). Pauca caſtelli rudera adhuc ſuperſunt; remanet autem nomen *Schloſs-Bæckelheim* in ſiniſtra Navæ ripa, a qua paulo remotior eſt *Wald-Bæckelheim*, vicus major & caſtro antiquior, diverſus a Bæckelhemio ad Wiſam, vulgo *Gau-Bæckelheim* dicto, qui juris Moguntini eſt. Ceterum de *diœceſi Beckelnhemens* ſporatio peculiaris an. 1732 Biponti habita, typisque excuſa eſt.

*Boys*, in documentis monaſterii S. Diſibodi, uti modo vidimus, a ſeculo XII obvium, *Boos* hodie ſcribitur.

S 2

Nuven-

(c) *Honthelm hiſt. Trevir.* tom. I, pag. 485.

(d) *Ap. Kremer.* l. c. pag. 230.

(e) *Schannat. tradit. Fuld.* num. 355.

(f) *Ap. Joannis Spicileg. tabb. vet.* pag. 104, & *Guden. cod. diplom.* tom. I, pag. 70.

(g) *Ap. Leibnit. ſcriptor. rer. Brunſvic.* tom. I, pag. 735.

(h) *Otto Friſing. chron.* lib. VII, cap. XI.

*Nuwenkirchen* villam cum omnibus ad eam pertinentibus, ecclesia nempe, decima, mancipiis &c. Megenhardus comes Spanheim. S. Disibodo ante an. 1128 obtulit (i). Interiit hæc villa, aut coaluit potius cum vico *Bockenau*, remanente tamen ecclesia veteri, quæ hodieque *Nunkirch* ab accolis dicitur.

*Sobernheim* ex laudatis monasterii S. Disibodi documentis an. 1128 villa fuit, cujus ecclesiam Willigifus archiepiscopus Mogunt. seculo x cum omni decimatione eidem obtulerat monasterio. Villa deinceps a Ludovico iv imp. an. 1324 in oppidum conversa & civitatis regalis Francofurt. juribus locupletata est (k). Nunc sedes est præfecturæ minoris, Cruzenacensi majori subditæ. De curte *Soberenheim* monasterio Ravengirsburg. Sifridus archiepif. Mogunt. an. 1074 decem libras donavit (l).

MUNZAH. Ulfridus quidam in pago *Nachgowe*, in *Munzaher* marca, terram aratoriam & vineam S. Nazario an. 778 (m); Eberhardus archiepiscopus Trevir. prædium in marcha & in villa *Munzecha*, nec non Merkedisheim, in pago *Nagowe*, in comitatu Emichonis, an. 1061 ecclesiæ S. Simeonis in Treviris contulere (n). *Munzichun* in literis foundationis monasterii Ravengirsburg. an. 1074 (o), *Monzecho* & *Monzecha* in Adelberti archiep. Mogunt. charta an. 1128 (p), hod. vero *Monzingen* scribitur. Prædium suum *Munziche*, in quod jam ante Albertus comes de Spanheim cum fratribus suis jus habuerat, Henricus vi imp. an. 1197 eidem

(i) *Joannis spicileg.* pag. 109, & *Guden.* l. c. pag. 73.

(k) Diploma habes in *Joannis spicileg. tabb. vet.* pag. 486.

(l) *Guden.* l. c. pag. 380.

(m) *Cod. diplom. Lauresh.* tom. 11, n. 2026.

(n) *Hontheim* l. c. pag. 404.

(o) *Guden.* l. c. pag. 378.

(p) *Ibid.* pag. 70 & 73.

eidem Alberto ejusque heredibus in feodum concessit, vel potius confirmavit, teste charta inferius exhibenda.

N. 22.

SIMERA. In *Nahgeuus* ad Simera areas duas cum captura una Guntramus quidam circa an. 857 Fuldenſi abbatizæ donavit (q). In alia ejusdem abbatizæ traditione an. 841 *Simera & Chira* absque pagi nomine occurrunt (r). Est oppidum & vicus hujus nominis, illud fontibus amnis, qui nomen dedit, hic ostiis propior. Ad oppidum, principatus caput, Honthemius (s) retulit. At quæ in abbatizæ S. Maximini chartis a sec. x occurrit Simera (t), ad vicum, alias *Simmern unter Dhaan*, nec non & *Rheingrafen-Simmern* dictum, certissime referenda est (u).

SEMENDISBACH, hod. *Sesbach*. Willigifus archiep. Mogunt. in nemore *Sone* dicto duas ecclesias construxit, alteram in finibus villæ *Monzecho*, alteram in *Semendisbach*, & utramque S. Disibodi monasterio subdidit (x). Adelbertus archiepiscopus eidem monasterio in pago *Nachgowe*, in *Somesbach* censum quandam donavit an. 1129.

Append.  
diplom.  
N. IX.

*Mengezerodt*, hod. *Mengerschied*. Hic illustris quædam matrona, Sifridi archiep. Mogunt. consanguinea, ecclesiam construxit, atque Ravengirsburgensi cœnobio tradidit, teste laudati Sifridi charta an. 1081 (y).

S 3

Raben-

(q) *Schannat. tradit. Fuld.* n. 484.

(r) *Ibid.* n. 452.

(s) *Hist. Trevir.* tom. 1, pag. 67.

(t) *Vid. ibid.* pag. 261, 360 &c.

(u) *Facit huc documentirte Geschichts-Erzählung*, seu deductio Rhin-graviorum de juribus suis in vico *Simmern* contra abbatiam S. Maximini an. 1741 edita.

(x) *Guden. cod. diplom.* tom. 1, pag. 70.

(y) Edidit hanc chartam, omiffa tamen anni mentione, *Steph. Alex. Würdtwein subfid. diplom.* tom. v, pag. 399.

*Rabengeresburc* monasterium canonicorum regularium ord. S. Augustini a Bertoldo comite superius in Stromberga jam laudato fundatum an. 1074. Locus nomen habet a Rabangaro, cui Otto I rex an. 945 mancipia quædam donavit (z).

*Runeswilre*, hod. *Riesweiler*. Miles quidam, Emicho de *Walbach*, prædia sua in villis *Runeswilre* & *Bubbach* monasterio Ravengirsburgensi donavit (a).

MERGESBACH villa, hod. *Mersbach*, ineunte seculo XI instructa est ecclesia, quam Willigifus archiep. Mogunt. consecravit an. 1006. Limites novæ parochiæ ita describuntur: A *Diddenposche* ad *Steinstraza*, a *Steinstraza* deorsum usque in *Rigenbach*, a *Rigenbach* deorsum usque in *Simera*, a *Simera* sursum in *Kifilbach*, a *Kifilbach* sursum usque ad locum qui dicitur *Kozzolfes*, a *Kozzolfes* usque ad *Heriradesneida*, deinde in desertam *Eliram*, a desertam *Elira* ad *Bischofferod*, inde iterum ad *Didelenpose*, & cum omnibus infra jacentibus villulis, id est, *Liobeshuson*, *Windimbach* &c. (b).

In limitibus his notabiles maxime sunt:

*Steinstraza*, via illa strata Romanorum, in multis chartis memorata, quæ Bingio ad Augustam Trevirorum ducebat, per Dumniffum, cujusque rudera præstantiora adhuc supersunt in editissima inter Navam atque Mosellam regione, ubi turris obtusa, *Stumpethurn*, opus forte Romanum, eminet.

*Kifilbach*, rivulus & vicus, hodieque *Kieselbach*, prope fontes Simeræ fluvii.

*Kozzolfes* Kremerus (c) interpretatus est *Altekülz*.

*Herira-*

(z) Ap. *Würdtwein subsid. diplom.* tom. v, pag. 396.

(a) Ex charta Adelberti archiepiscopi Mogunt. an. 1135 ibid. pag. 403.

(b) Ap. *Guden.* l. c. pag. 1033 sq.

(c) *Gesch. des rhein. Franz.* pag. 69. not. b.

*Heriradesfneida*, nunc *Rayerschied*, præfecturæ Simerensis viculus.

*Elira*, *Ellern*, vicus ejusdem præfecturæ, qui nomen a rivulo habet. Cur deserta hic dicatur Elira, equidem non dicam, forte quod exaruerat.

*Liobeshufon*, hod. *Liebshausen*, ut &

*Widimbach*, hod. *Weidelbach*, vicus duplex, superior atque inferior, ditionis quidem Trevirensis, at diœcesis tamen Moguntinæ, adeoque pago Navenfi annumerandus cum matre olim sua ecclesia in Mergesbach.

SIMERA, hod. *Simmern*, familiæ ducalis Palatinæ olim sedes, & insignis præfecturæ electoralis nunc caput, in charta traditionis Adilberti quondam comitis, monasterio S. Albani prope Moguntiam an. 847 factæ, una cum locis *Migelinbache*, *Richeswillere* & *Sororo marca*, trans Simeram sitis, comparet. In chartis seculi XIV *Alten-Simern* scribitur.

N. II.

## §. VI.

Simeram inter & Kiram quærenda sunt:

LINDENESCHEIDA, hod. *Lindenschied*, an. 1086 pago Navenfi diserte adscriptum, uti mox in Runa docebimus.

Inter Simeram &amp; Kiram.

RICHESWILLERE in pago *Nahgowe* una cum Simeram &c. commemoratum in laudata traditione Adelberti quondam comitis an. 847. Perit vicus *Richwillere* inter Kirchbergam atque Gemundam.

DOMNISSA. Proprietatis suæ prædium Domnissa dictum, in pago *Nachgowe* & in comitatu Emichonis comitis situm, Otto III rex Becelino cuidam, fideli suo, an. 995 dono dedit (d), eamque dona-

(d) Vid. *Freheri origg. Palat. part. II, pag. 47*, ubi plura præclare huc facientia illustris auctor attulit.

donationem is deinde imperator Romæ coronatus iteravit (e). In literis foundationis monasterii Ravengirsburg. an. 1074 *Tonnenſe* (f), hod. *Densſen*, ſcribitur, locus antiquitate ſua in paucis venerabilis. *Dumniffum* enim Aufonius, conſul Rom. diſertiffimus an. 379, in Moſella ſua jam celebravit; eodemque tabulæ Peutingerianæ *Dumno* referendum omnino puto, non ad caſtrum *Duna* (Dhaun), quod Frehero (g) placuiſſe miror. Viam enim regiam, quæ Binghamium cum Auguſta Trevir. iungebat, ductam per Dumniffum fuiſſe, & itineris ratio atque meſura perſuadet nobis, & veſtigia viæ huius paſſim adhuc conſpicua manifeſtant.

CHERI, in literis foundationis Ravengirsburg. an. 1074 poſt Tonnenſe & Eneriche memoratum, in charta Spanheimenſi an. 1338 *Kyren* dictum (h), diverſum ab oppido Kirn ſeu Chira, cum vico Kappel apud Kirchbergam coaluit.

BIBERAHHA, hod. *Biebern*, a rivulo permeante nomen habens, in traditione Fuldenſi, qua monaſterium hoc portionem ſilvæ in pago *Nafinſie*, ad *Biberaha* accepit, an. 755 commemoratur (i).

N. II. MIGELINBACHE, hod. *Michelbach*, pago Nahgowe vindicat Adelberti quondam comitis charta traditionis S. Albano martyri an. 847 factæ.

SORORO marca, hod. *Sooren*, ad fontes Kiræ ſupra caſtrum Dill, in eadem traditionis charta.

Navæ aſſidet & utramque ejus ripam occupat *Hofſeden*, ubi Emicho comes manſum cum bonis in Menzecha monaſterio S. Diſibodi

(e) Ap. *Würdtwein ſubſid. diplom.* tom. v, pag. 398.

(f) In *Guden. cod. diplom.* tom. i, pag. 378.

(g) In notis ad *Aufonii Moſellam*.

(h) Ap. *Senckenb. ſelect. juris & hiſt.* tom. vi, pag. 464.

(i) *Schannat. tradit. Fuld.* n. iv.

fibodi sub initium seculi XII tradidit (k). Gerlacus comes Veld. causam & actionem suam de rebus in *Hofstedin*, *Ettigesbach* & *Werigesbach* in gratiam Conradi Silvestris comitis an. 1259 deferuit (l).

*Ettigesbach* viculum, contracte *Itzbach*, media fere a Kira ad Taunense castrum via interiisse, traditio est.

### §. VII.

Inter Kiram & Hufenbacum amnes:

Inter Kiram  
& Hufenb.

CHIRA sine pagi mentione cum Simera comparet in traditione Fuldenfi an. 841 (m). At Otto I imp. Theodorico archiepiscopo Trevirensi prædia Megingaldi & Reginzonis fratrum in comitatu *Nagouwe*, in marca *Kyra & Bergun* &c. an. 966 confirmavit (n). Montem & rupem munitioni faciendæ aptam super ripam fluminis *Kira* Nortboldus, Franco & Humbertus, viri nobiles, Hungarorum metu perculsi, ut securitati suæ prospicerent, a S. Maximini cœnobio, facta bonorum permutatione, compararunt sibi an. 926 (o). Quærenda hic & ponenda sine dubio castri *Kyrburg*, oppido Kirn imminentis, origo. Oppidum maxima sui parte in dextra Kiræ ripa situm est cum castro, a quo pagum *Navensem comitatum de Kiriberch* seculo XII appellatum fuisse infra docebimus.

BERGON,

(k) *Guden. cod. diplom.* tom. I, pag. 73.

(l) *Croll. orig. Bipont.* part. II, pag. 70.

(m) *Ap. Schannat. l. c.* num. 452.

(n) *Hontheim. hist. Trev.* tom. I, pag. 304. coll. cum pag. 292.

(o) *Guden. cod. diplom.* tom. III, pag. 1023 sq. *Calmet hist. de Lorr.* tom. II, probat. col. 174. *Hontheim hist. diplom. Trevir.* tom. I, pag. 269 sq.



BERGON, locus in comitatu *Nachgowe* an. 926, & *Bergun* marca in comitatu *Nagouwe* an. 966 cum Kira proditur in chartis modo allegatis. Kirchbergam, præfecturæ Sponhemio-Badenfis caput, interpretatur Gudenus. At propior Kirzæ oppido est vicus *Bergen*.

Append.  
dipl. n. IX.

WERGESBACH, hod. *Werresbach*, duplex vicus, superior & inferior. Adelbertus archiepiscopus Mogunt. curiam in villa Wergesbach in pago *Nachgowe* sitam abbatizæ S. Disibodi an. 1129 donavit. In charta compositionis Conradi comitis Silvestris cum Gerlaco comite Veldentizæ an. 1259 factæ *Werigesbach* legitur (p).

HUSONBACH. Inter loca comitatus Navenfis, quæ Otto I imp. Theodorico archiep. Trevir. an. 966 confirmavit, Husonbach ponitur post Kyra, Bergun & *Puzwillare*. Superest adhuc superior & inferior hujus nominis vicus.

WICKENRODE, vulgo *Wickert*. In Kirero marca, Bergero marca, Hufenbachero marca, *Wickenrodero* marca, nec non in *Puzwillaringero* marca Theodoricus, ecclesiæ Mogunt. præpositus, dein archiepiscopus Trevir. an. 961 accepit dono, quidquid Lantberto & Megingozzo iusto iudicio ibidem ablatum fuerat (q).

BEATENFORST, hod. *Battenhof*, superioribus locis additur in diplomate an. 966 (r), in Wickenrodenfi agro quærendus.

PUZWILLARE & *Puzwillaringero* marca, quæ superius adduximus, Besselius ad *Panzweiler* retulit (s), vicum ad Simeram, reluctantæ profecto nomine. Verius est, interiisse *Pozweiler* prope *Rhaunen-Sulzbach*.

RUNA,

(p) *Croll. orig. Bipont.* part. II, pag. 70.

(q) *Hontheim hist. Trevir.* tom. I, pag. 292.

(r) *Ibidem* pag. 304.

(s) *Chron. Gottwic.* part. II.

RUNA, hod. *Rhaunen*. S. Christophoro in Ravengeresburg Wezelo archiep. Mogunt. curtem *Lindenescheida* una cum area, & tres mansos cum silvis & pratis in villis *Runa* & *Cramenuwe* in pago *Nahgowe*, in comitatu Emichonis comitis XII Kal. Nov. an. 1086 legavit (t). Dubito de *Hruna*, quod cum Chira legitur in precaria Guntrami an. 841 (u); in traditione ejusdem Guntrami, pridie ejusdem precariæ facta, quum loco hujus *Hrunæ* scribatur *Simera*.

CRAMENAUWE cum Runa, uti modo vidimus, pago Navenfi adscriptum, hodie *Gromenau* dicitur.

## §. VIII.

Inter Hufenbacum & Hideram rivulos habemus:

FOKKINESHUSUN, hod. *Fokkenhausen*, prope castrum Wildenburg, seculi superioris injuriis quod periit. Nomen ejus & pagi Navenfis habet documentum an. 826, quod infra exhibebimus, numero primum.

Inter Hufenbac. & Hideram.

FOLEMARESBACH, hod. *Volmersbach*, cum multis aliis pagi Navenfis locis inter S. Maximini possessiones ab Henrico II imp. recensetur (x).

## §. IX.

Supra Hideram flumen, quod Kremero nostro visum est Nahgoviam terminasse, ex probatissimis monumentis eidem pago vindicamus:

Supra Hideram.

HALGENESSROD, hod. *Algenrod*, contracte *Algert*;

T 2

HIDERA,

(t) Ex tabulario Salma-Kirburgenfi.

(u) *Schannat. corp. tradit. Fuld.* num. 453.

(x) *H. ntheim hist. Trev.* tom. I, pag. 360. *Acta acad.* vol. III hist. pag. 103.

HIDERA, hod. *Idar*, præfecturæ cognominis caput;

HENESWILLARE, hod. *Enzweiler*, ad Navam;

- N. I. Quæ loca omnia in Tolegiensi Herefridi charta donationis an. 826 pago Nahgovix diferte adscripta leguntur.

§. X.

Inter Navam & Glanum.

Navam inter & Glanum fluvios sunt certissime Nahgovix inserta aut inferenda:

- N. I. AUSESWillARE, ubi silvæ portionem & prata monasterium Tolegiense dono accepit an. 826, hod. *Ausweiler*.

- N. X. BRUCCA villa comitatus Kirburgenfis, id est, Navenfis, in Friderici I imp. diplomate an. 1152 commemorata, videtur esse hodiernum *Osterbrücken*, haud procul Osternaha, diverfum a Brücken, præfecturæ Kibelbergenfis vice. Cum a jurisdictione comitis pagensis exemptum non effet, uti reliquæ S. Remigii possessiones in Vosago erant, in Kirburgenfi Silvestrium comitum, Kirburgi manentium, comitatu diferte ponitur, cessante jam tum pagorum in monumentis publicis denominatione propria.

- N. III. HOSTERNAHA. Ruthardus, vir venerabilis profapiæ, in pago *Nahgoue*, in comitatu *Kuonradi comitis*, in marca & in loco Hosternaha mansum indominicatum cum ædificiis &c. abbatix S. Remigii in Remorum civitate contulit an. 918. Sed & Gerlacus v comes Veldentix bona sua in *Osterna* & in *Ouinbach* monasterio Warnevillerio donavit an. 1258 (y). Mutasse hunc locum nomen, hodieque *Niderkirchen* dici, Crollius (z) nos docet. A rivulo, ad quem situs est *Osterbach*, & tractus ille omnis inter Lichtenbergam & Ottwileram, *Ostertal* nuncupatur. Fuerunt

(y) Chartam hanc donationis vid. vol. II, pag. 293 fq.

(z) *Orig. Bipont.* part. II, pag. 47, & in *aff. acad.* vol. II, pag. 274.

runt autem duæ Osternahæ, uti nunc sunt duæ Ecclesiæ (*Kirchen*), superior atque inferior. Illa (*Oberkirchen*) a Catharina (*Catharinen Ostern*), hæc a Margaretha (*Margrethen Ostern*) discriminis causa cognominabantur. Ceterum *Osternaha* sine adjecta pagi mentione, in Ludovici regis diplomate San-Maximiniano, an. 880 Francofurti dato, jam legitur (*a*).

*Ouinbach*, in literis an. 1258 præcedenti Osternahæ junctum, hodiernum *Ombach*, prope Kibelbergam, Crollius noster eodem, quem diximus, loco declarat.

COSLA & *Gleni* villulas a b. Remigio in saltu Vosago, omiſſa pagi mentione, constitutas & ab aquis præterlabentibus nuncupatas Flodoardus, Remensis ecclesiæ historicus, refert (*b*). Otto M. rex Germ. locum priorem monasterio S. Remigii apud Remenses restituens an. 952, *abbatiam Coslam* (*c*), & an. 965 *curtem Cosla* nuncupat (*d*), inter fines seu terminos regni sui sitam dixisse contentus. Idem fecere Otto III an. 993, Henricus II rex Aquisgrani coronatus, v idus Sept. an. 1002 (*e*), & Henricus III Noviomagi agens an. 1044 (*f*). Propius situm loci indicat Adelbertus archiepiscopus Mogunt. in privilegio abbatiæ S. Remigii an. 1127, ubi de prædiis hujus abbatiæ in diœcesi Moguntina,

T 3

circa

(*a*) Ap. *Honth. hist. Trevir. diplom.* tom. I, pag. 219.

(*b*) *Hist. Rem.* lib. I, pag. 108, adde lib. III, pag. 313. In testamento b. Remigii ibid. pag. 84 *Coslo* scribitur. Conf. *act. acad.* vol. I, pag. 39. In privilegio Ottonis III pro monasterio b. Remigii an. 986 ap. *Marlot metrop. Rem.* tom. II, pag. 32 *Cellam* (*Coslam*) *intra Vosagum* legitur.

(*c*) Ap. *Marlot. metrop. Rem.* tom. I, pag. 581. *Bouquet scriptor. rer. Franc.* tom. IX, pag. 384.

(*d*) Ibidem pag. 604. *Bouquet l. c.* pag. 387.

(*e*) *Marlot* tom. II, pag. 58.

(*f*) Ibid. pag. 87.

circa villam, quæ *Cosla* dicitur, super fluvium *Glan*, fermo est (g). Memorabile imprimis est Conradi III regis Rom. diploma abbatie S. Remigii datum Colonie III idus Aprilis an. 1138, quo Coslam in pago *Vosago* (*Wasgau*) collocat cum appendiciis ejus, *Bechehem*, *Glana*, *Capella*, *Pettelembach* atque monte S. Remigii (h). Vosagus vel Vogesus mons & saltus, plures per pagos extensus, hic ipse pagus dicitur, uti Nordgovie seu Alfatie inferioris ac Spirigovie pars montana dici Wasgovia hodieque solet (i). Male intellexit auctor orationis de Biponto (k) diploma Ottonis I imp. an. 952, Coslam in pago *Roslinse*, in comitatu *Blifensi* reponens. Diploma hoc plenius, quam a Marlot editum est, infra exhibebimus. Roslinse in Coslinse Crollius (l) noster corrigendum esse putavit. Pagum autem Roslinsem in comitatu *Blesinse* quaerendum, adeoque a pago nostro Navenfi plane diversum esse, Ludovici Ultramarini, regis Gallie, privilegium an. 940 (m), & Friderici I imp. diploma Remigianum inferius producendum satis superque

N. IV.

(g) Ap. *Marlot metrop. Rem.* tom. I, pag. 344.

(h) Extat ap. *Du Chesne hist. des maisons de Luxemb. & de Limb.* preuves pag. 57. indeque *Tolnerus in codicem diplom. Palat.* intulit n. XLIV, nomen vitiosum *Pettelembach*, pro quo *Peffemlembach* legendum est, corrumpens in *Petten*, *Cembach*. Cum diplomate hoc convenit aliud Friderici I regis præceptum Aquisgrani datum an. 1152 ap. *Marlot*. l. c. tom. II, pag. 364.

(i) Conf. *Schappfani Alfat. illustr.* tom. II, pag. 126. *Crollii orat. de Anvilla* pag. 9. sqq.

(k) Quæ edita est Biponti an. 1731.

(l) *Origg. Bipont.* part. I, pag. 21.

(m) Ap. *Marlot metrop. Rem.* tom. I, pag. 557, & *Bouquet script. rer. Franc.* tom. IX, pag. 610, ubi post alia monachis Remigianis confirmatur *Cosla cum omnibus intra Vosagum, atque in pago Roslinse in comitatu Blifinse* integre ad eam (abbatiam) pertinentibus. Ludovicum hunc regem Lothariensi tunc regno, Germanie regi subdito, inhiasse, ex Flodoardo & aliunde novimus.

superque declarant. Castrum *Lichtenberg*, in allodio S. Remigii Remensis a comite Veldentiae ædificatum, unde præfecturæ, quæ nunc juris Bipontini est, nomen, Fridericus II imp. an. 1214 dirui voluit (\*).

Ad ecclesiam Coslensem pertinebant ex Adelberti archiepiscopi Mogunt. litteris an. 1124 tres capellæ, ad præfecturam Cusellanam hodieque pertinentes:

N. VIII.

CONCHIS, hod. *Konken*, *Concha* ex diplomate Fridericiano anni 1152.

GLÈNE, seu, uti Flodoardus scripsit, *Gleni*, hod. *Altenglan*; quo sub nomine locus hic una cum *Deinesberge* commemoratur ad Glanum amnem an. 992 in privilegio Ottonis III regis Wormatiensi. *Glanam* Conradi III & Friderici I regum diplomata habent.

N. V.

PEFLEMBACH, hod. *Pfeffelbach*, corrupte *Pettemlembach* apud Quercetanus, & *Petteuleimbach* apud Marlotum; corruptius, uti jam monui, *Petten*, *Cembach*, apud Tolnerum.

Sed & ex iisdem Conradi III atque Friderici I diplomatibus, a Quercetano & Marloto vitiose editis, Coslam insuper respiciebant:

*Bechehem*, seu *Becheem*, nomen in omni isto tractu ignotum.

CAPPELLA sequiori ævo *Florscapeln* dicta est.

*Mons S. Remigii*, vernacule *Remigsberg*, a S. Remigio ita nuncupatus, cujus apud Remenses abbatia monachos ibi aluit, sub præposito seu priore secundum regulam S. Benedicti vi-ventes.

Porro locis his Remigianis, quæ uno vocabulo *Remigsland* dici solebant, Fridericus I in præcepto nostro an. 1152 addit:

QUERENBAC, hod. *Quirnbach*, villæ monachorum (*Münchweiler*) ad Glanum proximum,

Nec

(\*) Vid. *acta* hæc *acad.* vol. II, pag. 287.

Nec prætereunda hic sunt quædam alia tractus hujus loca, in tabulis antiquis obvia:

*Offenbach*, vicus major, cella olim feu præpositura ordinis S. Bened. ad abbatiam S. Vincentii Metensem spectante ab an. 1150, & privilegio civitatis imperialis ab an. 1330 (o) insignis, in charta compositionis inter Cunradum comitem Silv. & nepotem ejus, Gerlacum comitem Veldentiaë, an. 1259 facta, *Uffinbach* scribitur (p).

*Sinede*, hod. *Syn*, *Sien*. Ruthardus archiepiscopus Mogunt. monti S. Disibodi hubam in Sinede & in Hegene hubam unam contulit circa an. 1108, uti successor ejus, Adelbertus archiepisc. testatur in litteris an. 1128 (q).

*Hegene* viculus nunc deperditus.

*Helbach & Wiselenbach* apud *Winterhuche* Wolframus Rheni comes ex designatione bonorum ipsius, circa an. 1196 facta, a S. Albani abbatia Moguntiaë in feudum tenuit (r). Dicuntur nunc *Ehlenbach & Wieselbach*.

*Bollenbach*. Quatuor hujus nominis loca in uno tractu; *Winterhauch* dici solito, exstant, in quibus ille, ubi ecclesia Willigisi jussu, uti mox videbimus, exstructa est, ab eadem ecclesia *Kirchen-Bollenbach* cognominatur.

*Bruningswilere & Rode* in carta foundationis cellæ Offenbac, an. 1150 commemorantur. Illud interiisse prope vicum Becherbach, hoc vero in superstite adhuc villa *Hochröderhof*, ad ditio- nem Grumbacensem spectante, quærendum esse conjicitur.

MERKE-

(o) Privilegium hoc editum est in scripto eristico Grumbacensi de parochia in Offenbach ad Glanum an. 1746, pag. 23.

(p) *Crollii origg. Bipont.* part. II, pag. 69.

(q) *Gudeni cod. diplom.* tom. I, pag. 73.

(r) *Kremeri orig. Nassio.* tom. II, pag. 218.

MERKEDISHEIM, hod. *Merxheim*, adductum est superius in Munzaha (s). Ruthardus archiepiscopus Mogunt. S. Disibodo tradidit an. 1108, quidquid Ludewicus de Hofteden in villa *Merchidisheim*, quæ est juxta fluvium *Naa*, in agris, vineis, pratis, silvis habuit, & mansum unum in Studerheim (t).

*Merckenbach*, hod. *Meckenbach*. Ex Adelberti archiepiscopi Mogunt. litteris an. 1128 Willigifus archiepiscopus tres ecclesias in saltu extirpato extrui jufferat: *Bollenbach*, *Hundisbach*, *Merckenbach*, easque cum omni decimatione S. Disibodi monasterio tribuerat (u). De *Hundsbacko* superest adhuc ecclesia in colle.

ABWILERE, hod. *Aptweiler*, in litteris Adelberti archiepiscopi Mogunt. monasterio S. Disibodi an. 1129 datis, quas infra proferimus.

N. IX.

S. DISIBODI MONS, vernacule *Disibodenberg*, inter *Naa* & *Glani* confluentes, monasterium olim ord. S. Benedicti, dein a medio seculi XIII S. Bernhardi vel Cisterciensium regulæ, ab an. 1560 monachis vacuum atque desertum (x), *Nahgovizæ* veteri, cujus centrum occupat, tabulis suis antiquis, a Georgio Christiano Joannis & Valent. Ferd. de Gudenus maximam partem editis, lucis haud parum affundit.

STUDERNHEIM. Originem hujus loci auctor vitæ S. Disibodi an. 1170 scriptæ ita exponit: „Propter fruteta, quæ ibi excisa sunt, quæ vulgari locutione *studim* dicuntur, locus ipse „*Studen-*

(s) Supra pag. 140.

(t) *Gudenus. cod. diplom. tom. I, pag. 38. & Joannis spicileg. tabb. veterum pag. 91.*

(u) *Gudenus. l. c. pag. 69.*

(x) Vid. *Joannis spicileg. tabb. vet. pag. 83 sq.*



„*Studenheim* primitus appellatus est „ (y). In litteris tamen Ruthardi & Adelberti archiepiscoporum Mogunt. a Gudeno (z) vulgatis, aliisque infra producendis, *Stadernheim*, non *Studenheim*, hod. *Staudernheim*, nuncupatur.

## §. XI.

Inter  
Glanum &  
Lutram fl.  
N. v.

Inter Glanum & Lutram fluvios :

DEINESBERGE, hod. *Deisberg*. In villa Aldenglane dicta & in Deinesberge novem mansos, a Wolframo comite per concambium acceptos, Otto III imp. ecclesiæ Wormat. an. 992 confirmavit. Hic mater ecclesia fuit undecim villarum circumjacentium, donec postremus ducum Palatino-Veldentinorum novam parochiam in Neunkirchen instauravit, quam sub Ottone I imp. ibidem jam fuisse docebimus.

NIUUNCHIRICHA. Otto I rex basilicam Niuunchiricha dictam, & hobam regalem circa ipsam ecclesiam, in pago *Nahgouue*, in foresto suo *Wasago*, in comitatu Eburharti, de beneficio ejusdem Eburharti comitis, ecclesiæ Wormat. an. 936 Ingelhemii donavit (a). Sexennio post idem Otto rex eidem ecclesiæ mansos regales octo dedit in *Niuunchiricha* & mancipia xxx in pago *Nahgouue*, in foresto *Wasago*, in comitatu Cuonradi comitis (b); nec non an. 956 partem silvæ prope *Chevilunbache* in loco *Niuunchiricha*, in pago *Nahgouue*, in foresto *Uuasago*, in comitatu Ottonis, filii Cuonradi ducis (c). Pro *Chevilunbach* fuscip  
cor

(y) In *aff. Sanctor.* mensis Jul. tom. II, pag. 591.

(z) *Cod. diplom.* tom. I, pag. 38 & 69.

(a) *Origin. Guelf.* tom. IV, pag. 276.

(b) *Schannat. hist. Worm.* part. II, n. 19.

(c) *Schannat.* l. c. n. 23. & *orig. Guelf.* tom. IV, pag. 292.

cor legendum esse *Richenbach*, qui locus sane Niunkirchæ proximus est; remotior contra ac minus insignis vicus Schwedelbach, in quo Chevilenbacum quærendum esse nonnulli existimant.

**RICHINBAHE**, hod. *Reichenbach*. Otto I rex intercedente Conrado duce, in foresto suo *Lutara* dicto, sex manfos regales inter *Basinbaho* & *Richinbaho* cum tribus feminis & illarum filiis in pago *Nahgowe*, in comitatu Cuonradi, Franconi cuidam fideli suo donavit an. 945 (d).

**BASINBAHE**, quod modo cum Richenbaco adduximus, hod. *Bosenbach* scribitur. Occurrit etiam hoc nomen inter possessiones S. Maximini ab eodem Ottone I Romæ an. 962 confirmatas (e).

Ad novam cellam Offenbacensem, qui eam an. 1150 instituit, Reinfridus de Rudesheim, manfos quosdam simul tradidit in hujus tractus, quem vallem Esvillanam (*Esweilerthal*) vocant, locis, scil.

*Hasbach*, hod. *Afchbach*, ditionis Grumbacensis vico.

*Hachenbach* ad dextram Glani ripam juris Bipontini.

*Hornesawe*, in Gerhardi archiepiscopi Mogunt. litteris, quibus donatio ecclesie hujus loci præposituræ Offenbacensi facta confirmatur an. 1289, *Hurrefouwe*, seculo XIV *Hornesawe*, nostra autem ætate *Hirfau*, vicus ante hos 150 annos derelictus, ex quo templum adhuc superest parochiæ olim amplissimæ, quæ cum Hinzvillana coaluit (f).

(d) *Martene collect. ampliff.* tom. 1, col. 285, & in *Honth. hist. Trevir. diplom.* tom. 1, pag. 280.

(e) *Honth. hist. Trev.* tom. 1, pag. 293.

(f) Hæc omnia ex cel. *Crollii notitia historico-diplomatica de cella S. Mariæ in Offenbach ad Glanum* &c. an. 1769 excusa.

## §. XII.

Inter Lutr.  
Glan. Nav.  
& Alifenz.

Inter Lutrā, Glanum, Navam & Alifenzam occurrunt:

N. IX.

HUSEN, RODE & ROBURA villæ, quarum primam cum Wergesbach & Semesbach Adelberti archiepiscopi Moguntini charta Disibodenbergensis an. 1129 in pago Navenfi diserte ponit; omnes tres autem Willigifus archiepiscopus eidem ecclesiæ a fe instauratæ ordinavit conservatores (g). Habemus hic tria inter Navam, Glanum & Alifenzam loca, *Oberhausen, Duchrod & Reborn.*

In eodem inter Navam & Alifenzam angulo sunt *Binegardin, Ebernburc & Vilde*, hod. *Bingart, Ebernburg & Pfeil*, in tabula divisionis bonorum Leiningensium comitum an. 1237 commemorata (h). Wolframus Rhingravius sub finem seculi XII tertiam partem advocatæ in *Hebernburc* a comite Saræpontano in feudum tenuit (i).

*Odernheim* inter villas monti S. Disibodi contiguas & testis ejus ecclesiæ reficiendis perpetuo obnoxias refertur an. 1128 (h). Oppidulum hoc a suo ad Glanum situ *Glan-Odernheim* appellari solet, ab Odernhemio Wormatiensis pagi ad Salusiam ut discernatur, Trithemio *Cotirodurum*.

*Moschelum*, hod. *Obermoschel*, oppidulum infra castrum Landsberg, ante an. 1122 nuspiam occurrit. Tum vero Nibelungus quidam de Moschelo vixit (l).

*Skerin-*

(g) In *Gudeni cod. diplom.* tom. 1, pag. 69.

(h) *Croll. orig. Bipont.* part. 11, pag. 108.

(i) *Kremeri orig. Nassov.* part. 11, pag. 220.

(k) *Guden.* l. c.

(l) *Joannis spicileg. tab. vet.* pag. 94.

*Skeringesfelt*, hod. *Schiersfeld*, cum multis aliis Nahgovix locis, Mannendal, Narheim &c. in privilegio Ottonis I imp. pro monasterio S. Maximini an. 962 Romæ dato comparet (m).

## §. XIII.

Quæ cis Alifenzam, Appulam & Navam sita sunt loca, ad Navensem & Wormatiensem pagos tabulæ veteres promiscue retulerunt, sive incerta fuerint notariis, sive variata utriusque pagi confinia. Ita ex dextra Navæ ripa BINGEN, GRAOLFESHEIM (*Graulshcim*, *Grölsheim*) & GANTSINGEN, (hod. *Genzingen*) in Lareshamensibus ævi Carolingici traditionibus Nahgovix pariter & Wormazgovix attribui, alibi jam dictum est (\*). Eædem traditiones villas insuper alias in pago Navenfi collocant, quas vel ignotas dubiasve situ, vel ab hoc pago nostre plane alienas esse, suo nunc loco docebimus.

Cis Alifenz.  
Appulam &  
Navam.

## §. XIV.

Loca situ vel incerta, vel saltem dubia sunt:

DISSENHEIM, primus omnium, quorum e Nahgovia nomen codex Laresham. (o) profert. Non ausim ad Domniffum referre, de quo supra (p).

Loca situ  
dubia.

V 3

GIM-

(m) *Calmet hist. de Lorraine* tom. II, prob. pag. 212 *Scheringsfeld*; *Honthemius hist. diplom. Trevir. Sceringesfeld* edidit, uterque male, ut inspectio autographi nos docuit.

(\*) Vol. I, pag. 273.

(o) Num. 2000.

(p) Pag. 143 sq.

GIMMININSHEIM (*q*) in WORMATIENSI pago innotescit (*r*), in NAVENSI nuspam.

At illum ipsum præstantissimum codicem ab erroribus in exprimendis pagorum vocabulis haud omnino esse immunem, jam ex sequentibus patebit.

Loca male  
ad Nahg.  
relata.

BILDICHINGEN, a codice LAURESH. (*s*) ad NAHGOVIAM relatum, est certissime NAGELGOVIÆ locus in ALEMANNIA (*t*).

GISELSTETHIN ejusdem LAURESHAMENSIS compilatoris fallacia NAHGOVIÆ adscriptum (*u*), ad eandem NAGELGOVIAM pertinet (*x*).

Eadem forte vel simili inadvertentia KIRCHHEIM & HERSTAT sub CAROLO M. rege NAHGOVIÆ attributa sunt (*y*), cum Kirchhemium Polandiæ WORMATIENSI veteri pago (*z*) rectius quam NAVENSI competat, Herstadium vel Ehrstadium autem in neutro occurrat. Proximi sibi invicem sunt vici *Kirchhart & Ehrflätt* in ELSENZGOVIA, pristinæ quoque FRANCIÆ nostræ RHENANÆ pago. Kirchhemium insuper NECKERGOVIA, cum superior, tum inferior, continet, utrumque WIRTEMBERGICÆ ditionis. Potuit Neckergo-  
via

(*q*) Num. 2023.

(*r*) *Act. acad.* vol. I, pag. 265.

(*s*) Vol. II, n. 2012 sq.

(*t*) Ibid. vol. III, n. 3528.

(*u*) Ibid. vol. II, n. 2021.

(*x*) Ibid. n. 2575, & vol. III, n. 3535.

(*y*) Ibid. n. 2017 sqq.

(*z*) Unde etiam omnis hæc dynastia Kirchheimensis diocesi WORMAT. adscribitur in laterculo Gallico locorum claufula articuli IV pacis Riswic. comprehensorum.

via cum Nahgovia confundi, æque ac Nagelgovia. Pro *Herstat* Freherus (a) Nerstat legit, quod nobis æque ignotum.

Idem Freherus nomen *Caput montium*, quod annales Fuld. ad an. 858 produunt, de Gemundio seu Gemunda ad Simeram interpretatus est male; quum ex ipsis annalium horum verbis patefcatur, de villa Bingenfi oppido Rhenoque proxima, adeoque de Chamunda veteri, hod. *Kempton* (b), esse intelligendum.

### §. XV.

In finibus Nahgovizæ, pagi Franciæ Rhenanzæ verfus Mofellam extremi, recte constituendis ante nos jam fudavit b. Kremerus (c). Ab Heimbaco nempe ad Rhenum limes feptentrionalis, qui Trachgovizæ meridionalis eft, procedit ad rivulorum in Navam properantium fcaturigines, ita ut naturam ipfam fequatur, id eft, montium fummitatem, ex altera parte pagum Hunicum (*Hundsruok*) attingentem (d), ufque ad Siesbacum rivulum, præfecturas Idar & Birckenfeld qui difterminat; quo ipfo Mergesbach, Rayscheid, Laupach, Biber, Kirchberg, Soren, Laufersweiler, Schauern &c. pago huic noftro, uti & diœcefi Moguntinzæ (e); annumeranda esse conftat. Quæ ultra Siesbacum, Navæ fontibus propiora

(a) *Orig. Palat.* part. II, pag. 52.

(b) De quo loco vid. defcript. pagi Wormat. in *act. acad.* vol. I, pag. 272.

(c) *Hiftor. Franciæ Rhon.* vernacule fcripta pag. 69 fqq.

(d) Senfu quidem lato & vulgari loquendi modo, imo in ipsis Ruperti cæf. de patrimonii fui divifione tabulis, an. 1410 confectis, Simmera & omnis hujus nominis præfectura regioni Hunicæ afferitur; at eam proprie ftrictèque fumptam pagum fuiffe peculiarem, a Navenfi plane diverfum, litteræ foundationis monafterii Ravengirsb. an. 1074 inter alia nobis perfuadent, ap. *Guden. cod. diplom. Mogunt.* tom. I, pag. 378.

(e) *Conf. Würdtwein diac. Mogunt.* vol. I, pag. 63.

propiora sunt, ad Trevirensē diocēsin, pagumque spectant. Pagus hic Mosellanum superiorem & inferiorem sejunxit, illo utramque Mosellæ ripam a Metis usque ad Suræ atque Saræ confluentes occupante, hoc autem a Dranzæ ostiis usque ad pagum Meginensē, inter Bedensē & Hunicum, procurrente; uti Rheni pagis duobus, superiori & inferiori, pagus Kunigesfunda fuit intermedius. Diocēsis Trevirensis hodieque non tantum præfecturam Nohfelden, a Nava cognominatam, sed & Birkenfeldensē cum dynastiis Dachstul, Soetern, Schaumburg &c. comprehendit.

Trajecta prope Enzweiler, supra Obersteinium, Nava, per montanam versus Glanum regionem, silvis consistam, cui nomen *Heide* (*f*), secundum suprema montium juga ducenda est linea ad Glani, rivulorumque in amnem hunc delabentium fontes, ita tamen, ut Aulenbach, Reichweiler, Leitersweiler, Osterbrücken, Niderkirchen, Breitenbach, Furt Nahgovizæ, superius autem sita Blisgovizæ annumerentur.

Cis Glanum Navenis pagus confinis est Wormatiensī, ad quem Kibelbergam, Miesau, Spesbach, Ramstein, & reliquos præfecturæ Palatino-Lutrensis usque ad Kazweiler prope Lutram vicos; Lutreccensē contra ditionem & Rhingravicam cum Wolfsteinio ad Nahgoviam pertinuisse, ex discrimine Wormatiensī atque Moguntinæ diocēsis nobis perspecto colligimus. Fuit olim peculiaris archipresbyteratus ad Glanum, præpositi majoris ecclesiæ Moguntinæ archidiaconatui, qui Nahgoviam propriam comprehendisse videtur, obnoxius, cujus sedes aliquando erat in Hornesau prope Offenbacum (*g*), maxime vero Cufellæ; isque archipresbyteratus orientem versus loca Reichenbach, Bosenbach, vallemque

(*f*) Pars hujus regionis silvaticæ appellatur *Winterhauch*, silva nimirum propter altitudinem montium quasi perpetuo hiemalis.

(*g*) Periit locus, at superest adhuc ecclesia, *Hirjauerkirch* ab incolis dicta. Conf. supra pag. 155.

vallemque Esvillanam includens ad Meisenhemium usque descendit. Hunc alius versus Alifenzam & Appulam archipresbyteratus excepit, qui a monasterio Appulensi (Munsterappel) nomen habens, parochias & capellas Niderkirchen, Hemkirchen, Imsweiler, S. Albini, Kriegsfeld, Deimbach, Iben, veteris ac novi Bamberg, Volxheim, Bosenheim, Bleiniche sive Planig, Genzingen, Bingam extremas habuit versus meridiem & orientem (*h*). Nostra autem ætate Imsweiler vicus, immo & oppidum Rockenhafen, uti Wolfsteinium ad Lutram, Wormatiensem in sacris reverentur præfulem, aut ex pacto quodam recentiore, aut suborto post sacrorum mutationem errore. Ævo tamen Carolingico plura ad Alifenzam loca provinciæ Wormatiensis annumerata fuisse, alibi ostendimus (*i*).

His Nahgovixæ propriæ terminis adjectum est deinceps ex pago Wormatiensi tantum, quantum formandis duobus archidiaconatibus sufficiebat, inter præpositos nempe S. Mariæ in campis & S. Victoris divisum, idque omne *Gowiam*, *Gaugiam* (*k*), seu pagum simpliciter dixerunt. Hinc synodus an. 948 Ingelhemii celebrata, in pago *Nagawi* collecta esse scribitur (*l*).

Hinc

(*h*) Uti videre est ex registro hujus sedis ap. *Würdtwein diac. Mogunt. comm.* 1, pag. 88 sqq.

(*i*) *Act. acad.* vol. 1, pag. 280 sq.

(*k*) Wernherus archiepiscopus Mogunt. capitulo suo majori in superiore & inferiore Olmene (Ulm) sive in aliis villis *Gowie* plenariam immunitatem concessit an. 1268, ap. *Guden. cod. diplom. Mogunt.* tom. 1, pag. 726. Algesheim in pago *Gaugia* charta Richolfi comitis habet an. 1109, *ibid.* pag. 40. Unde variis locis: Gau-Böckelheim, Gau-Bischofsheim &c. imo portæ urbis Moguntixæ in pagum hunc ducenti cognomen.

(*l*) *Sirmondi concil. Gall.* tom. III, pag. 558.



Hinc Moguntia ipsa (*m*), Nerifsteinium (*n*), Cella ad Primam (*o*), Albecho (*p*), Flanheim & Brunneheim (*q*), aliaque multa Wormazgovizæ loca Navenfi adscripta sunt pago, qui hac ratione mirum in modum adauctus est. Limitem hunc novum, ducto media e civitate Oppenheimensi ad Rhenum initio, cum Kremerus (*r*) olim noster sollicitè circumiverit, ei uberius describendo haud immerito supersedemus. Observandum tamen, Neunkirchen, Otterberg, Kazweiler, ex Moguntinæ diœcesis, qualis mediò ævo fuit, notitia, ad Nahgoviam ab ipso relata, Wormatiensis nunc episcopi auctoritati subesse, adeoque hunc jure postliminii primævæ suæ jurisdictionis partem aliquam novissime recepisse. Ita veterem Nahgoviam a nova, novam a media rectè distingueres.

## §. XVI.

- (*m*) In diplomate Ottonis I imp. an. 966 ap. *Lunig. spicileg. eccles.* part. I, cont. p. II.
- (*n*) In diplom. Ottonis III an. 993 ap. *Schæpf. Alsat. diplom.* n. 173.
- (*o*) In litteris Adelberti I archiep. Mogunt. an. 1135, ap. *Croll. orig. Bipont.* part. I, pag. 125. In vita S. Philippi Cellensis, qui sub Pippino rege Franciæ inclaruit, locus *Cella in pago Nahgowe situs* scribitur; id quod monumentum istud tantæ non esse antiquitatis, ac editores faciunt, nobis persuadet. Et quis, quæso, Caroli M. coævus scriptor dixisset: „Potiebatur tunc temporis gubernacula regni Francorum Pippinus gloriosissimus & piissimus rex, cui successit Carolus *primus*; „secundus aut tertius Carolus quum nondum fuisset. Insuper non Carolum, sed Carolomannum Pippino patri in Austrasia, ad quam Wormatiensis & Navenfis pagi pertinebant, successisse regem, historia verior nos docet. Hæc ad amica, quæ reverend. & doctiff. vir, *Jo. Jung*, in *diff. de S. Philippo Cellensi*, paucis abhinc annis Heidelb. edita, pag. 25, mihi dubia movit, regeffisse sufficiant.
- (*p*) Albig, in ejusd. archiepiscopi charta, anni ejusdem ap. *Joannis rer. Mogunt.* tom. II, pag. 746; imo & in privilegio Ottonis I imp. an. 962 ap. *Calmet hist. de Lorr.* tom. II, probat. pag. 212.
- (*q*) An. 1018 in diplomate Henrici imp. infra producendo.
- (*r*) *Geschichte des Rhein. Franziens* pag. 151 sq.

## §. XVI.

Pagus & comitatus peculiaris cum Nahgovia fuerit (s), de rectoribus seu iudicibus ejus, comites qui dici solebant, ex instituto nostro dispiciendum nunc nobis erit; qua quidem in re, monumentis antiquioribus adhuc deficientibus, ultra seculum ix ascendere nobis non licuit.

Comites  
pagi.

ALBERICH comes. Est traditio Fuldensis, xv Kal. Martias anno xi regni Ludovici imp. (825) facta in villa *Becchilenheim*, cui post Waltratam & Votonem, donationis auctores, signum addidit *Albrich comes* (t). Bœckelhemium cum sit in pago Navensi certissime situm, comitem hunc eidem vindicamus pago, idque tanto magis, quod Albrici & Hunæ filium, Herericum, virum illustrem, amplissimos in pago isto fundos possedisse mox videbimus. Alberico autem non filius in comitatu successit, sed ADELBERTUS comes, qui monasterio S. Albani rem suam pluribus in locis pagi Nahgoviae tradidit xi Kal. Julii anno vii Ludovici regis Germanici. Senio confectum, viduum & comitatu jam exutum ipsæ, quæ Moguntiae scriptæ sunt, traditionis litteræ Adelbertum sistunt.

Append.  
diplom.  
N. II.

MEGINGAUDUS, *Mengoz*. Herericus, vir illustris, Albrici & Hunæ filius, villam proprietatis suæ Wimundesheim infra *Nagao*, in confinio seu pago WORMATIENSE, super fluviolum *Elera*; porro curtiles ac vineas in Binge super fluvium Rhenum, nec non silvam ditionis suæ in silva *Sana* Prumiensi monasterio contulit præsentem *Megingaudo comite pagensi*, regnante Hludowico

X. 2

cum

(s) Pagus & comitatus Nahgowe ante WORMATIENSEM & SPIRENSEM nominatur in OTTONIS II imp. filiique ejus, OTTONIS III, diplomatibus SAN-MAXIMIANIS an. 973 & 993 ap. *Hontheim. hist. Trevir.* tom. 1, pag. 309 & 331.

(t) *Schannat, corp. tradit. Fuld.* n. 355, pag. 146.

cum fratre Karolo an. xxviii, & Lothario ipforum nepote. Actum Wimundasheim (u). Incidit hæc largitio in annum Chr. 868, initio regni Ludovici & Caroli fratrum a morte patris ipforum, Ludovici Pii imp. ducto. Biennio post Ludovicus rex istam Hererici donationem, coram Megingaudo comite, aliisque fidejussoribus factam, in Triburia, villa regia, confirmavit (x). Ipse *Mengoz comes* & nepos ejus Vodo mansum in Mettenheim, pagi WORMAT. loco, Laurishamensi tradiderunt monasterio anno Ludovici regis xxxvi, id est, an. Chr. 876 (y). Megingaudum hunc, pagi Navenfis comitem, Ruperti Fortis, regum Gallie Capetingicorum fatoris, fratrem fuisse Eccardus (z) statuit; cui sane sententiæ probe succurrit ista Mengozi & nepotis ejus Vodonis traditio Laurishamensis, quum Udonem comitem, seu Odonem, Eudonem Robertus ille Fortis filium habuerit, regio Franciæ occid. folio an. 888 impositum. Immo in eadem Mettenheimensi marca *Rubertus, filius Ruberti comitis*, Megingaudi scil. pater, aut frater natu major, mansos duos cum hubis, agros insuper, vineas & prata S. Nazario donaverat an. 836 (a). Rupertus autem comes, Ruperti Fortis & Megingaudi sive pater, sive avus, haud alius facile fuit, quam Rupertus ille inter pagi WORMAT. comites jam olim a nobis adductus (b). Megingauda porro

(u) *Martene collect. ampliss.* tom. I, col. 189 sq. De Wimundeshemio vid. supra §. iv. pag. 135.

(x) Ibid. col. 191, & in *Honthemii hist. diplom. Trevir.* tom. I, p. 211. Corruptæ sunt hujus diplomatis notæ chronicæ, anno Ludovici regis xxxvii cum indictione IIII haud conspirante. Sequimur cum Honthemio indictionis appositæ calculum.

(y) In *cod. diplom. Lauresh.* vol. II, n. 1835.

(z) *Rer. Franc.* lib. xxviii, pag. 235.

(a) *Cod. Lauresh.* l. c. n. 1826.

(b) *Act. acad.* vol. I, pag. 289.

porro filium Eccardus tribuit cognominem, pagi Meinfeld ad Mosellam comitem ac cœnobii S. Maximini prope Treviros patronum singularem, quem diploma Arnolphi regis cœnobio huic an. 888 datum prodit (c). Neque hic Eccardum aberrasse a vero, Reginonis atque annalium Metensium auctoritas nobis persuadet, quippe qui Megingaudum comitem, Odonis, Gallie regis, nepotem an. 892 interfectum, ac Trevis ad S. Maximum sepulturæ traditum narrant. *Nepos* enim quandoque patruelem seu consobrinum denotare, aliunde constat (d). Ceterum Megingaudum, antequam ad patruelem suum regem in Galliam abiret, Wormatiensi pago an. 889 præfuisse comitem, ex iis, quæ alibi jam retulimus (e), credibile est.

X 3

WERIN-

(c) Ap. *Martene* l. c. col. 223, & ap. *Hontheim. hist. Trevir.* tom. I, pag. 226.

(d) Vid. *Ducange glossar. med. & infimæ latinitatis* in h. v.

(e) *Aff. acad.* vol. I, pag. 290. Ex his dictis oritur schema genealogicum sequens:

RUPERTUS comes pagi  
Wormat. 804 -- 827.

RUPERTUS FORTIS,  
augustæ gentis regum  
Francorum Capetingicæ  
auctor 836 † 866.

VODO, ODO, EUDO,  
rex Franciæ occident.  
888 † 898.

MEGINGAUDUS co-  
mes pagi Navenis  
868 -- 876.

MEGINGADUS II  
comes pagi Meinfeld  
888 & Wormat. 889  
† 892.

WERINHARIUS, Navenfis pariter ac Wormatiensis pagorum comes an. 891 (*f*), idem qui cameræ nuntius seu procurator in Francia Rhenensi fuit (*g*), ad Salicam, an ad aliam illustrem, utpote Hererici, stirpem referendus sit, dubitat rerum harum indagator sagacissimus, Georg. Christianus Crollius (*h*). Hererico enim nepotem fuisse, Wernharium comitem, laudatum supra Ludovici Germanici pro monasterio Prümienfi diploma an. 870 docet.

BURCHARDUS. Utrique pago, Wormatiensi & Navenfi, uti Werinharius, haud dubie hic præfuit comes, Werinharii illius ex fratre Walahone, Wormatiensis & Spirensis pagorum comite, nepos (*i*), in cujus comitatu Uta, venerabilis mater Ludovici regis, scil. Infantis, ipso hoc rege consentiente, curtem Nerstein Moguntinæ ecclesiæ, cui Hatto archiepiscopus tum præerat, tradidisse, & curtem Ulmena jure usufructuario vicissim accepisse legitur in diplomate Ottonis III regis an. 994 (*k*). Contigisse hæc post mortem Arnulphi imp. Hattone archiepiscopo rempublicam administrante, circa an. 900, ex diplomatis Ottoniani verbis nunc rectius, quam olim (*l*) inspectis, persuasum.

WERN-

(*f*) Vid. in *aff. acad.* l. c.

(*g*) De quo vid. cel. *Crollii origg. Bipont.* part. I, cap. III, §. IX.

(*h*) Ad Salicam gentem refert l. c. & in *aff. acad.* tom. II, pag. 248 sq. ad Alberici & Hererici profapiam *aff. acad.* vol. III, pag. 402.

(*i*) Ita quidem censet *Crollius orig. Bipont.* part. I, cap. III, §. 9.

(*k*) Diploma hoc vulgavit *Gudenus cod. diplom. Mogunt.* tom. I, p. 367.

(*l*) In pagi WORMAT. descriptione, vol. I *aff. acad.* pag. 294. ubi Burcardum hunc comitem ad tempora Ottonis III male retulimus.

WERNHERUS. Sub Conrado rege, Herigario seu Herigero archiepiscopo Moguntino, Wernherum Wormatiensis pariter ac Navenfis pagorum comitem, quippe prædiorum Remensis ecclesiæ in Vofago, ad Nahgoviam pertinente, Coslæ nempe ac Gleni, in vasorem, Flodoardus nobis offert (*m*). Fuit Wernherus hic filius Werinarii superioris, principum familiæ Franco-Salicæ progenitor.

CONRADUS, Wernheri præcedentis forte frater, ex charta anni 918, qua Ruthardus, vir venerabilis profapizæ, mansum indomiuicatum in *pago Nahgoue*, in *comitatu Kuonradi comitis*, in marca & in loco Hofternaha monasterio S. Remigii donasse scribitur, nobis innotescit.

Append.  
diplom.  
N. III.

EBERHARDUS. Otto I rex, mense Majo an. 937, regni sui anno primo, per interventum dilecti comitis sui Eburhardi, de beneficio ejusdem Eburhardi comitis basilicam Niuunchiricha in *pago Nahgoune*, in foresto Wasago, in *comitatu prædicti Eburharti*, ecclesiæ Wormatiensi donavit. De Eberhardo duce, Conradi I regis fratre, equidem hæc, quod fieri solet (*n*), interpretari non ausim, cum is, *regi* (Ottoni I) *din infidelis*; an. 937 jam *degradatus* fit, uti Ditmarus Merseburg. (*o*) habet. Potuit esse filius Conradi superioris, pater sequentis, adeoque Conradi ducis Wormat. patruelis; unde stemma genealogicum prodiret subsequens:

WERIN-

(*m*) *Hist. eccles. Remensis* lib. I, cap. 20.

(*n*) Id sane fecit *Scheidius origg. Guelf.* tom. IV, pag. 276.

(*o*) *Leibnit. script. rer. Germ.* tom. I.

---

 WERINHARIUS, Nahgovizæ comes 891.
 

---

 WERNHERUS, Spirgovizæ  
comes 906 † ante 918.

 CONRADUS, Nahgowizæ  
comes 918.

 CONRADUS comes Worm.  
932. Spir. 940. dux Lothar.  
945 † 955.

 EBERHARDUS comes  
pagi Navenfis 937.

 OTTO Wormat. dux, Nahgo-  
vizæ comes 956, Wormazgo-  
vizæ 980, Spirigovizæ 982,  
Craichgovizæ 985.

 CONRADUS comes Nav.  
942 - 45 † 953.

CONRADUS Nahgovizæ comes an. 942 & 945 prodit in chartis superius adductis (*p*), ex sententia Crollii filius Eberhardi comitis, amicus Conradi ducis, occifus an. 953, uti Annalista Saxo tradit.

OTTONI, Conradi ducis filio, Ottonis I imp. per matrem nepoti, utrumque Wormatiensis atque Navenfis pagorum comitatum, jam olim vindicavimus (*q*). Navenfis tamen administrationem mox aliis reliquiffe, vafallis nempe fuis, ex fequentibus patebit.

EMICHO I. Prædium Lantberto atque Megingozzo in Kira, Bergun, Hufenbach, Puzwilare per *Emichonem comitem* fecundum jus fcitumque Francorum, judiciumve fcabinorum ablatum & in ficum regium redactum, interventu Wilhelmi archiep. Mogunt.

---

(*p*) In Niunchircha pag. 154, & in Bafinbahe pag. 155. Conf. *aff. acad.* vol. 1, pag. 292.

(*q*) Ibid. pag. 293.

Mogunt. Theoderico, ejusdem ecclesie præposito, Otto I rex an. 961 donavit (r). Loca ista in Nahgovia, non ad Lahnam, uti rubrica diplomatis habet, sita, adeoque Emichonem Navenfis pagi comitibus annumerandum esse, aliud ejusdem Ottonis diploma in eadem re an. 966 datum evincit (s); quippe quo Kyra, Bergun, Puzwillare, Hufonbach & Beatenforst, in *comitatu Nahgouwe* diferte collocantur. Eodem anno 966 Emichonem Nahgovizæ comitem in Gagenheim supra produximus (t).

WOLFRAMMUS. Commutationem prædiorum inter ecclesiam Wornat. & Wolframum comitem factam, qua quidem illa proprietatem suam in silva *Wasego*, regia donatione acceptam, (forte basilicam Niunkircha, de qua supra in Eberhardo comite) hic novem mansos in Aldenglane & in Deinesberge, media in Nahgovia fitis, vicissim tradidit, Otto III rex an. 992 Ingelhemii corroboravit. Non tantum Nahgovizæ, sed & post Hugonem, cum quo an. 987 foundationi S. Lamberti interfuit, Spirigovizæ comitem, imo Wolframi, Craichgovizæ comitis (\*), patrem hunc Wolframum fuisse, verisimile est. Ex Nahgovizæ, Franciæ Rhenanæ pago, in Craichgoviam, ejusdem provinciæ pagum, facilius longe transitus, quam ex Arduenna silva, Lotharingici juris pago, unde Wolframus ille Craichgoviensis originem traxisse narratur. Anonymus hujus narrationis auctor Spirensis, quam facile istam Vosagi partem, Mosellæ quam Rheno propiorem, cum Arduenna, trans Mosellam sita, confundere potuit!

Append.  
diplom.  
N. v.

Post

(r) *Honthelm hist. diplom. Trevir. tom. I, pag. 292.*

(s) *Ibid. pag. 304.*

(t) *Supra pag. 132.*

(\*) *Vol. IV hist. pag. 129 sq.*



Post Wolframum longa comitum Nahgovizæ, uno eodemque Emichonis nomine insignitorum, series oritur, quos recensere facilius est quam dignoscere. Faciemus tamen rei ad verisimilitudinis leges periculum.

EMICHO II. Villam Nerstein in pago Nahgouue, in *comitatu Emichonis comitis*, Otto III rex collocat an. 993 (x). Biennio post Domnissam eodem in comitatu reponi supra vidimus (y).

N. VI. EMICHO III. Bona in villa Flanheim & in Brunneheim, in pago Nahgowe, in *comitatu Emmechonis comitis* sita, quæ Otto III imp. abbatizæ S. Albani Moguntizæ donaverat, Henricus IX imp. an. 1018 eidem ecclesizæ confirmavit. In loco Wilere ad an. 1032 eundem comitem supra produximus (z).

EMICHO IV. Similiter Munzecha & Merkedisheim, loca retro Sobernhemium ad utramque Navæ ripam sita, an. 1061 (a), Crucenacum an. 1065 (b), Runam porro & Cramenauwe an. 1086 (c) comitem habuerunt Emichonem, cujus etiam in litteris foundationis monasterii Ravengirsburg. an. 1074 fit mentio (d).

EMICHO V in litteris foundationis abbatizæ Sunnesheimensis per Johannem episcopum Spir. an. 1100 occurrit, ubi inter prædia novo monasterio relicta Alezenzi in pago Nachowi, in *comitatu*

(x) Schæpf. *Aljat. diplom.* vol. 1, num. 173, pag. 138.

(y) Pag. 143, §. VI.

(z) Pag. 131 sq. §. III.

(a) Supra pag. 140.

(b) Pag. 137.

(c) §. VII, pag. 147.

(d) Ap. *Guden. cod. diplom. Mogunt.* vol. 1, pag. 378.

*mitatu comitis Emichonis refertur (e). Inter testes instrumenti Diefibodenberg. an. 1108 comes Emicho de Smideburch & filius ejus Emmicho leguntur (f). Schmidburgum, ad Kiram amnem, vetus Silvestrium comitum cum peculium fuerit, Emichones superiores omnes illustri horum comitum profapiae recte vindicari (g) videntur, idque tanto magis, quod loca pagi Navenfis in Emichonis comitis Schmidburgensis comitatu diferte collocata mox perspiciemus. Commune autem fuit id Emichonis nomen Leiningerfi pariter ac Silvestri comitum pagensium familiae, illi in Wormazgovia, huic in Nahgovia magistratum exercenti. Supplemus hic comitum pagi WORMAT. seriem ante sedecim hos annos a nobis confectam (h) ex allegato modo foundationis monasterii Sünshheimensis documento an. 1100, quo post Alesenzi, pagi Navenfis locum, Guntramesheim in pago Wormesfelt, in comitatu comitis Emichonis positum commemoratur.*

EMICHO VI, filius superioris, patri ante an. 1112 in comitatu fucceffisse credibile est, quoniam isto anno *Emicho comes* cum fratre suo Gerlaco, Veldentiae comitum fatore, in actibus publicis jam occurrit (i); ut adeo de Emichone hoc juniore accipienda sint, quae ad an. 1112 in Gagenhemio supra (k) adduximus. Sed & ex Adelberti archiepif. Mogunt. pro canonicis S. Martini Moguntiae litteris an. 1130 Emicho hic nobis patefcit,

Y 2

quum

(e) *Act. acad.* vol. III hist. pag. 277.

(f) *Gudeni cod. diplom. Mogunt.* vol. I, pag. 39.

(g) *Conf. Croll. de comit. Veld.* in *actis his acad.* vol. II, pag. 257, & *kurzgefaßte Geschichte des Wild- und Rheingräß. hauſes* pag. 3 sq.

(h) *Act. acad.* vol. I, pag. 294.

(i) *Gudenus* l. c. pag. 391. *Conf. Croll. diff.* l. c. pag. 258.

(k) *Pag.* 132.

quum Sulcehem (Sulzheim) ex veteri pago Wornat. (1) ad Navensem novum relatum, in pago Nachgowe, in *comitatu Emichonis comitis de Smedeburg* situm esse dicatur (m). Quinquennio post idem Adelbertus archiep. donationem in villa Albecho (Albig prope Alcejam) in pago Nachowe, in *comitatu Emmechonis comitis*, S. Albani ecclesie in Moguntia factam, confirmavit (n). Plura de comite hoc, ejusque progenie qui nosse cupit, laudatos gentis Veldentinæ atque Silvestrium comitum præstantissimos scriptores, Crollium adeat atque Kremerum. Id annotasse hic sufficiat, Nahgovizæ quidem, uti plerorumque pagorum, nomen in desuetudinem abiisse, comitatum autem ejus penes familiam Silvestrium comitum ita perstitisse, ut a primaria illorum fede in ipsius Frederici I imp. diplomate Remigiano an. 1152 infra subjiciendo *comitatus de Kiriberch* diceretur. Nam titulo comitis de Chiriberch (Kirburg) uti cœperat Conradus, Emichonis VI filius, an. 1140 (o). Comitatus autem ille propter amplitudinem suam lantgravizæ sive landgraviatus vocabulo insignitus est. Extat Ludovici Severi, Palatini Rheni, ad Emichonem Wildgravium, vassallum suum, monitum atque præceptum VII Kal. Maj. 1277 Heidelbergæ datum, ut *lantgraviam*, qua investitus ab ipso erat, *indivisam* teneat, eandemque *senior filius possideat* (p). Gozzo feu Godefridus, Emichonis frater natu minor, partem ejus appetens, non tantum istam curiæ feudalis sententiam, sed & arbitralem Ottonis de Bickenbach provocavit, qua mense Nov. 1278 decretum est,

„quod

(1) Ad quem sane pagum seculo VIII pertinuisse, docuimus vol. I, pag. 275.

(m) In *Gudeni cod. diplom. Mogunt.* tom. I, pag. 92.

(n) Ex *Joannis scriptor. rer. Mogunt.* tom. II, pag. 746.

(o) *Gudeni cod. diplom. Mogunt.* tom. I, pag. 123.

(p) In *Georg. Frid. Schott diplomat. nachricht von der Winterhauch* &c. pag. 62.

„ quod Emicho comes Silvester fratri suo G. comiciam sive *Landgraviatum* cum jure attinente partiri non debet „ (q). Rudolphus I Palatinus, dux Bavarizæ, donationem Friderici comitis Silv. „ *super comecia & possessionibus comecie pertinentibus, videlicet villa Monster prope Pingen, villa Heidensheim, Flonheim, Wansheim, & super judiciis ad prædictam comeciam spectantibus &c.* „ Agneti de Schoneck propter nuptias factam, Spiræ ratam & gratam habuit an. 1309 (r).

Plures in Nahgovia mallos olim fuisse atque judicia, vel inde colligere licet, quod peculiaris judicii majoris (hochgericht) in Rhunen æque ac in Syende (Rhaunen und in der Heide bei Sien) adhuc memoria remanet. Imo & comitiz Flanheimensis, Spiesheimensis, Treifanzæ ad Donnersbergam &c. in chartis antiquis fit mentio (s).

## APPENDIX DIPLOMATICA.

### I.

*Charta donationis Herefridi monasterio Tholegiensi facta  
an. DCCCXXVI.*

In nomine Domini Amen. Multa sunt peccata nostra, & exigua & parva quæ Deo offerimus, hinc ut veniam mereamur profuturam, nos HEREFRID & UXOR mea MEGENESWIND donamus in eleemosinam ad ecclesiam sancti *Mauricii* martyris in *Teologia*  
Y 3 quicquid

(q) Vid. *Grusneri diplom. Beitr.* part. IV, pag. 215.

(r) *Schott* loc. cit. pag. 61.

(s) Pluribus hæc de re agitur in *act. acad.* vol. III, pag. 471, maxime vero ex mente *Salmenium principum & Wildgraviorum* in laudata modo differt. *Schottiana*.

quicquid in hac die præfenti proprietatis vifus fum habere in *pago Nahagowe* in villis *Halgeneſrod*, *Fokkineſhufun* & *Hidéra marca*, id eſt, in campis, in pratis, in ſilvis & paſcuis, in aquis, in ædificiis & in mancipiis, quorum hæc ſunt nomina Heſinwart, cum filiis ſuis, Berolf, Rabold, Magildis vidua cum filiis ſuis, Waginzo, Irmfrid & frater ejus. Dono etiam in *Auſeſwillare* ſilvæ portionem & prata ad III carratas feni & in *Heſeſwillaro* marca unam hobam & jurnalés quatuor de terra aratoria, de una parte eſt *Adalfrides*, de alia via publica & de altera fluvius *Naha*, ita ut cuncta poſt diſceſſum meum aut uxoris meæ in ſupradictæ eccleſiæ tranſeant poteſtatem, omni contradicitione excluſa. Facta eſt hæc traditionis carta in monaſterio *Tolegia* VIII Kal. Octobris anno XII regni ſereniſſimi HLUDOWICI imperatoris, coram his teſtibus. Sig. Herifrides & uxoris ſuæ Megeneſwindis, qui hanc traditionem fecerunt, ſig. Herimann clerici, ſig. Ruotprath, ſig. Werinbaldi, ſig. Hemonis.

## II.

*Adelberti comitis litteræ donationis pro monaſterio S. Albani  
Moguntia an. DCCCXLVII.*

**I**n Chriſti nomine. Ego ADILBERT *quondam comes* gravitatem peccatorum meorum conſiderans pro aſſequutione æternæ beatitudinis & pro remedio animæ uxoris meæ dono ad ſanctum Albanum martyrem qui foris murum civitatis *Maguntia* claret miraculis vel ad ipſam ſanctam congregationem quæ Deo ibidem inſervire videtur donatumque eſſe volo & promptiſſima voluntate confirno, hoc eſt rem meam in *pago Nahgowe* in *Migelinbache*, in *Simera*, in *Richeswillere* & quidquid mihi a ſorore mea RANHILD in *Sororo marca* in hereditatem obvenit ſeu in manſis terris campis pratis ſilvis aquis aquarumve decurſibus domibus & mancipiis de jure meo in jus & dominationem ſancti Albani trado & in per-

perpetuum transfundo, ea scilicet ratione, ut diebus vitæ meæ res supra dictas sub usu beneficii absque ulla diminutione tenere & singulis annis sex solidos in festivitate sancti Albani persolvere debeam. Quando autem discessus meus venerit, omnes res prædictæ cum omni adtractu & meliorato in potestatem sancti Albani revertantur perpetuo possidendæ. Actum publice in civitate Maguntia sub die XI Kal. Julii anno VII domini nostri LUDOWICI regis in orientali Francia regnantis (†). Sig. Adilberti qui hanc donationem & precariam fieri & firmari rogavit. Sig. Willeholdi, sig. Notfridi. Sig. Hueberti. Ego Richolfus monachus scripsi.

## III.

*Ruthardi litteræ donationis pro monasterio S. Remigii  
an. DCCCCXVIII.*

**I**n nomine sanctæ & individuæ Trinitatis noverit omnium sanctæ Dei ecclesiæ fidelium tam præsentium quamque & futurorum industria, qualiter quidam vir venerabilis profapix nōmine RUOTHARDUS cogitans pro Dei omniceantis intuitu curamque gerens animarum ipsius videlicet ac dilectæ suæ coniugis nomine LIBE parentumque suorum menteque pertractans sagaci quatenus aliqua sancta loca vel ecclesias de sibi à Domino concessis proprietatibus augendo ditaret, hoc assiduo corde revolvens superna Dei omnipotentis inspiratione ac promptissima voluntate præfatæ suæ coniugis ac consultu parentum vel fidelium suorum quasdam res ex sua proprie-

---

(†) Nahgovia quidem, cum Moguntia civitate, pace Virodunensi, an. 843, demum pars regni orientalis Franciæ facta est. At annos regni Ludovici Germ. in orientali Francia a morte patris ejus, Ludovici Pii, id est, ab an. 840 vulgo duci esse solitos, in præfatione tom. I codicis *Lauresham.* ostendimus.

proprietate ad partem sanctæ Mariæ genitricis Domini Dei nostri  
 & almiflui Remigii confessoris Christi in *Remorum* civitate mirifica  
 veneracione coronati legitima traditione contulit. Dedit etiam  
 præscriptus Ruothardus ac tradidit & perpetuo jure firmavit ob  
 amorem Dei & sanctæ Mariæ genitricis Domini sanctique Remigii  
 & pro salute ac requie prædictarum animarum post huius instabilis  
 vitæ discessum in augmentum & ad honorem ipsius loci sancti in  
*Remorum* civitate constructi in pago *Nahgoue* in comitatu *Kuonradi*  
*comitis* in marca & in loco nuncupato *Hofsternaha* mansum  
 indominicatum cum ædificiis & cum omnibus suis appendiciis  
 scilicet pomeriis campis pratis pascuis silvis aquis aquarumque  
 decursibus mobilibus & immobilibus cultis & incultis sine aliqua  
 diminucione totum & ad integrum, ita siquidem ut deinceps omni  
 tempore eadem proprietas ad partem sanctæ Mariæ & sancti  
 Remigii perpetua possessione habeatur & quicquid inde iuste exigi  
 poterit eidem sancto loco mancipetur. Hoc autem statuentes  
 precamur pro Dei omnipotentis amore & sanctæ Mariæ almique  
 Remigii ut nemo successorum heredum vel parentum nostrorum  
 hanc donacionem a nobis factam disrumpere aut violare præsumat  
 sed sicuti quisque facta sua cupit haberi stabilita & firma ita hæc  
 nostra instituta omni tempore inconvulsa & rata manere permittat.  
 Et si aliqua quod minime credo persona de heredibus vel parentibus  
 meis diabolico instinctu eruperit & contra hanc donacionem seu  
 tradicionem se erigere atque illam infringere præsumit, primitus  
 Dei omnipotentis iram incurrat & a liminibus sanctarum matrum  
 ecclesiarum efficiatur extraneus, deinde regali constrictus examine  
 ad prædictum locum libras XII costæ auri persolvere cogatur &  
 quod iniuste repetit evindicare non valeat. Et ut hæc nostræ  
 donacionis auctoritas perpetualiter inviolabilis permaneat manu  
 propria illam roboravimus, & manibus parentum ceterorumque  
 fidelium firmari fecimus stipulacione subnixa. Actum in loco &  
 in villa nuncupata *Cofla* in ecclesia sancti Remigii sub die XVIII  
 Kl. Februarii anno VII regnante domino KUONRADO in orientali  
*Francia*

*Francia rege (u) feliciter. Sig. RUOTHARDI venerabilis viri quī hanc cartulam tradicionis fieri firmarique rogavit. Ego HELMERICUS cancellarius scripsi & subscripsi. Sig. Frardi. Sig. Vulferich. Sig. Thangerat. Sig. Allrib.*

## IV.

*Otto I rex confirmat Hinemaro, abbati S. Remigii, abbatiam Cosla, hujusque prœdia & jura in regno Germaniæ an. DCCCCLII.*

**I**n nomine sanctæ & individuæ Trinitatis. ORTHO divina concedente clementia rex. Noverit omnium fidelium nostrorum præfencium scilicet & futurorum industria, quod ARTOLDUS Remorum archiepiscopus reddens ad ecclesiam beati Remigii quandam abbaciam nomine *Coslam intra fines regni nostri sitam* misit ad nostræ præfenciæ clemenciam HINC MARUM cenobii ejusdem beati Remigii abbatem petens nostramque celsitudinem deprecans, ut quoniam terra ipsa imperii nostri ditione clauditur nostræ autoritatis præcepto concessionem ipsius episcopi confirmare deberemus, cuius legationi clementer annuentes & benignam super hac re *Conradi ducis* nostri petitionem suscipientes pro animæ nostræ remedio supra nominatam *Cosle abbatiam* monachis sacro loco sub regula sancti Benedicti deservientibus cum omni scilicet integritate, villis, terris, locis, silvis & omnibus adjacentibus reddidimus quicquid scilicet intra *Vosagum* ac in *pago Roslinse* in comitatu *Blisense* ad ipsam abbatiam pertinere videtur. Sicut ipsi videlicet beatissimo adhuc supersiti Remigio a Clodomiro rege primi  
Francorum

Ex apogr.  
Officialis  
Rem. an.  
1306.

(u) Certum itaque est, Nahgoviam nostram tunc temporis, quo Carolus Simplex, Gallorum rex, confinem ei Lotharingiam invaserat atque Germanis abstulerat, in regis Germaniæ, Conradi I, fide atque obsequio perstitisse immotam; id quod de Alfatia quoque sua probatum dedit ill. *Schæpflinus Alf. illustr.* tom. II, pag. 2.



Francorum regis Clodovei filio (x), aliisque Francorum regibus nostris sane antecessoribus traditum fore dignoscitur, decreto regie auctoritatis renouamus & redditum esse confirmamus. Sicut & hoc nostrae corroborationis praeceptum iam praescripti abbatis HINC MARI monachorumque sub illius regimine degentium ad petitionem fieri iussimus, per quod volumus atque sancimus, quatinus nostris successorumque nostrorum temporibus praefatae res ad praescriptum sanctissimi Remigii locum perpetua stabilitate inviolabiliter permaneant, nullusque habeat licentiam eandem terram de nostrae liberalitatis celsitudine ad praenotatum, sicut ante exaratum est, sic firmiter concessam monasterium inde subtrahere vel sibi aliquid inde amplius usurpare. Ac ut haec nostra auctoritas perfectissimam perpetualiter accipiat firmitatem & verius ab omnibus credatur, manu propria subter eam firmavimus, anulique nostri impressione consignari iussimus. Signum domini Ottonis serenissimi regis. OTBERTUS cancellarius ad vicem BRUNONIS archicapellani recognovi & subscripsi. Datum v Idus Sept. anno incarnationis Dni nostri Jesu Christi DCCCCLII. Indictione x. anno regni Otthonis serenissimi regis XVII. Actum in loco *Potueldun* (y). Amen.

## V.

*Ottonis III regis diploma, quo commutatio bonorum confirmatur inter Hildibaldum episcopum Wormat. & Wolframum comitem facta an. DCCCXCII.*

Ex chartulario Wornat. sec. XII. **I**n nomine sanctae & individuae Trinitatis. OTTO divina favente clementia rex. Omnibus fidelibus nostris, praesentibus scilicet atque

(x) Memorabilis locus, quo Clodionem, Meroveum & Childericum inter Francorum reges a Germanis nostris praeteritos esse docemur.

(y) *Botfeld* ad Herciniam locus est, haud longe a *Quedlinburgo*. Vid. *Prodromus chron. Gottwic.* lib. III, pag. 461.

atque futuris, notum esse volumus, qualiter nostros fideles, HILDIBALDUM videlicet Wormatiensis ecclesie venerabilem episcopum, & WOLFRAMMUM comitem condecuit inter se concambium quoddam facere, & hoc, quia de prædio ecclesie prælibatæ commutatio facta est, nostræ comprobationis gratia & licentia utrimque fieri voluerunt & rogaverunt. Dedit igitur præfatus Hildibaldus honorabilis præsul ex ratione sui episcopatus omnem decimam superius jam dicto Wolframmo comiti, quæ ecclesie suæ dari debuit ex parte suæ proprietatis, quam nos ei in *silva Wasego* vocata nostra præceptione dedimus, per manum advocati sui Reginbodonis ad integrum in proprium. Et contra in recompensationem illius decimæ in jus ecclesie suæ a prædicto Wolframmo per testimonium utrimque probatum traditione facta recipiens novem mansos in villa *Aldenglane* dicta & in *Deinesberge* fitos cum omnibus utensilibus, ad eos rite pertinentibus, in mancipiis utriusque sexus, areis, ædificiis, terris cultis & incultis, agris, pratis, campis, pascuis, silvis, aquis, aquarumve decursibus, piscationibus, molendinis, viis & inviis, exitibus & reditibus, cunctisque aliis appendiciis, quæ dici possunt, ad integrum, ea videlicet ratione, ut hujus commutationis nostro consensu facta traditio ex utraque parte deinceps firma consistat, per hanc nostram præceptionem, nostro jussu scriptam & sigillo nostro signatam, manuque propria nostra, ut infra videtur, corroboratam.

HILDIBALDUS episcopus & cancellarius vice WILLIGISI archiepiscopi recognovi. Data VIII Kal. Martii anno Dominicæ incarnationis DCCCCXII. Indictione v. Anno autem tercii Ottonis regnantis nono. Actum *Ingilenheim* feliciter. Amen.

## VI.

*Otto III, rex Arbodo abbati S. Remigii confirmat curtem Cosla plena libertate possidendam, an. DCCCCXCIII.*

Ex apogr.  
officialis  
Rem. an.  
1306.

**I**n nomine sanctæ & indiuiduæ Tripitatis. OTTHO diuina fauente clementia rex. Quoniam regię dignitatis officium esse constat, ut monasteria Deo & sanctis eius dicata, ad conseruandum religionis statum nouis semper priuilegiis contra omnes infestancium incursionem muniantur. Idcirco nouerit omnium fidelium nostrorum præsencium scilicet & futurorum industria, quomodo vir venerabilis ARBODUS abbas monasterii sancti Remigii in suburbio *Remorum* siti, nostris obtutibus præsentari fecit præcepta bonę memorię aui nostri Otthonis, & eius æquivoci genitoris nostri, imperatorum videlicet Augustorum, in quibus scriptum continetur qualiter ipsi ecclesię prædicti sancti Remigii & monachis Deo sub regulari disciplina die nocteque ibi militantibus *curtem* quandam *Cosla* vocatam infra regni nostri terminos constitutam a prædecessoribus eorum regibus & imperatoribus per præceptiones suas illis donatam & confirmatam, postea a prauis hominibus beneficiario usu detentam, cum omnibus appendiciis ad eam rite pertinentibus in jus ecclesię eiusdem beati Remigii suis præceptionibus remisertunt & reddiderunt. Pro rei tamen firmitate petiit celsitudinem nostram præscriptus abbas, ut nos regię auctoritatis nostrę nouo donatio eandem curtem cum appendiciis suis eidem ecclesię concederemus & confirmaremus. Nos vero ob interuentum fidelium nostrorum WILIGISI videlicet Maguntinę ecclesię venerabilis archiepiscopi nec non & EGBERTI sanctę Treuerensis ecclesię honorandi archipraesulis ac HILDIBALDI Warmaciensis cleri totius reuerentię digni pontificis, pię petitioni illius benignum assensum præbentes, prædictam *curtem Cosla* cum omni vtilitate ad eam rite aspiciente, eidem ecclesię sancti Remigii hac nostrę auctoritatis regia præceptione denuo donamus

&

& confirmamus præcipientes regali maiestate, ut monachi ibidem Deo sanctoque Remigio famulantes absque vilius contradictione dehinc teneant atque possideant, & quicquid vtilitatis exinde peruenerit, suis ut libuerit usibus adjungant. Et interdicientes firmiter regia potentia, ut nullus dux, vel comes, aut iudex publicus sive regius exactor vel aduocatus hinc aliquid exigendi habeat potestatem, nisi quantum abbas aut monachi eiusdem cænobii dederint uel permiserint. Ac ut hoc auctoritatis nostræ præceptum firmum & stabile permaneat, hanc cartam conscribi & anuli nostri impressione signari iussimus, quam & propria manu subtus firmauimus. Signum domini Otthonis gloriosissimi regis. Hildibaldus episcopus & cancellarius vice Wiligisi archiepiscopi recognoui. Data VII Idus Maji anno Dnicæ incarnationis Dcccc°.xc°III Indictione VI. Anno autem tercii Otthonis regnantis x°. Actum in villa *Dedonis* feliciter Amen.

## VII.

*Henricus II imp. possessiones abbatiæ S. Albani in pago Nahgouie confirmat an. MXVIII.*

In nomine sanctæ & individue Trinitatis. HENRICUS divina fauente clementia imperator Augustus. Omnium sanctæ Dei ecclesiæ nostrique fidelium tam præsentium quam futurorum sciat universitas, qualiter fidelis noster & dilectus GEREBERTUS videlicet abbas sancti Albani infra urbem *Magoncia* regalem nostram sæpius adiit clementiam, ut possessiones & traditiones, quas antecessores nostri clarissimi reges & imperatores eidem sancto fecerant, nominis nostri autoritate confirmaremus, cuius petitionem ob diuini cultus amorem & interventum Erkanbaldi venerabilis archiepiscopi benigne suscipientes, easdem donationes eaque bona in villa *Flanheim* & in *Brunneheim* in pago *Nahgowe* in comitatu *Emmechonis comitis* sita, quæ antecessor noster OTTO piæ memorizæ imperator prædictæ ecclesiæ ex fisco nostro regio legauerat,

ad jus atque dominium sancti Albani transferimus & autoritatis nostre præcepto noviter confirmamus, per quod præcipimus, ut prædictus fidelis noster Gerebertus abbas ejusque successores hæc prænominata bona ad usum ecclesiæ suæ libere sine omni contradictione possideant, & ut hæc nostræ confirmationis autoritas in omni ævo inconvulsa permaneat, hanc cartam inde conscriptam manu propria subtus roboravimus, & sigilli nostri impressione insigniri iussimus. GUNTHERIUS cancellarius vice ERKAMBALDI archicancellarii recognovit. Data XVIII Calend. Januarii indictione II. anno Dominicæ incarnationis M. XVIII. anno vero domini Henrici II regnantis XVIII, imperii autem VI. Actum *Mulinbuses* feliciter amen.

## VIII.

*Adelbertus archiepisc. Mogunt. Odoni S. Remigii abbati confirmat libertatem ecclesiæ ipsius in Cosla & capellarum ad illam spectantium an. MCXXIV.*

Ex apogr.  
officialis  
Rem. an.  
1306.

**I**n nomine sanctæ & indiuiduæ Trinitatis. ADELBERTUS Dei gracia sanctæ sedis apostolicæ legatus ac Maguncienfis ecclesiæ archiepiscopus. Venerabili fratri, ODONI Remensis archimonafterii abbati & omnibus secum Deo militantibus salutem & benedictionem. Quicquid Spiritu sancto actore per antiquos patres promulgatum est, ad nostram doctrinam, vtilitatem ac disciplinam accessit: unde, venerandi fratres, vestræ iustæ querelæ dignæque petitioni occurrentes ob honorem, reverenciam, amoremque beatissimi Remigii peculiaris Francorum patroni, de cuius meritis non modice præsumimus. Vobis vestrisque ecclesiis & capellis, quæ in nostra sunt dyocesi, omnem, quam ex antiquo comprobantur habuisse libertatem, concedimus, sicut denominatiue subiecimus, *ecclesiam de Cosla*, suas tres capellas, scilicet *Chonchis*, *Glene*, *Pestembach*, & omnia jura sua, quæ hætenus semper habuit, libero ac quieto iure in perpetuum possideant.

possideant. Ecclesia etiam de loco, qui dicitur *Capella*, quicquid suo jure antiquitus peruenit, remotis nouis & inauditis probrorum superstitionibus obtineat, nichilque in hiis ecclesiis amplius, quam antecessores, agant, nihil, quod beati Remigii fratrumque eiusdem ecclesie libertati contradicat, faciant. Quod si aliqua in posterum ecclesiastica vel secularis persona huic nostro immo Dei mandato aliquo modo obuiauerit, sciat se anathemate condemnatum & ab ecclesia eliminatum, nisi cum satisfactione respuerit. Hæc omnia ut rata & inconuulsa vobis permaneant præsens priuilegium sigilli nostri impressione signauimus. Sunt autem testes. BUGGO Wormaciensis episcopus. FOLBERTUS, abbas sancti Albani. WEREBOLDUS abbas sancti Jacobi. DUDO, maior præpositus. RICHARDUS præpositus sancti Stephani. HENRICUS præpositus sancti Victoris. ANSHELMUS, præpositus sancte Mariæ ad gradus. CVNO decanus de domo. THURIMBERTUS magister scholarum. HENRICUS Bingenensis præpositus. GERLANUS aduocatus earundem ecclesiarum. RICHERUS eiusdem allodii præpositus, cuius petitione & obtentu priuilegium hoc factum. ALWINUS & Odo monachi. Acta sunt hæc anno Dominicæ incarnationis millesimo centesimo xx°. iiii°. Indictione secunda. Imperante domino HENRICO huius nominis quarto. Data *Mogonciæ* per manum GODESCALCI notarii. xiiii° Kal. Decembr.

## IX.

*Adelbertus archiepisc. abbatia S. Disibodi curiam in villa Wergesbach  
& alia bona in pago Nahgouia tradit an. MCXXIX.*

In nomine sancte & individue Trinitatis. ADELBERTUS Dei gratia Moguntinus archiepiscopus & apostolicæ sedis legatus notum esse volumus tam presentibus quam futuris, qualiter nos prædecessorum nostrorum exempla pia mente intuentes — Hinc ob anime nostræ remedium abbati & monachis in monte S. *Disibodi* Deo seruiantibus in stipendium & meliorem sustentacionem curiam

curiam nostram in villa *Wergesbach*, in pago *Nachgowe* sitam, cum omnibus suis attinenciis, quam a domina GUTA & filio eius HUMBERTO ministeriali nostro pro iusta pecuniæ summa comparasse dignoscimur, liberaliter & pleno iure donavimus perpetuo possidendam. Addimus insuper in dicto pago census VIII denar. constitutos in *Semesbach*, x in *Abwilere*, x in *Husen* & xv in *Studernheim*, quos prædictus Humbertus a nobis & antecessoribus nostris in beneficio habuit, & in manus nostras libere resignavit. Ut autem hæc traditio in omni ævo rata permaneat & inconvulsa præsentis paginas sigillo nostro dedimus roborandas. Huius rei testes sunt. HEINRICUS præpositus maioris domus & S. Victoris. CUNO custos & decanus. EMBRICO præpositus *Erfessurt*. WERENBOLDUS abbas S. Jacobi. FOLCARDUS abbas S. Disibodi. RUPERTUS comes de Lurenburg. EMICHO comes de *Boymeneburg* & frater ejus GERLACH. MENHARDUS comes de *Spanheim*. BERTOLDUS & frater eius SIFRIDUS de *Nuringen* & alii quam plures liberi & ministeriales. Acta sunt hæc *Moguntia* anno Dominicæ incarnationis M.C.XXVIII. indict. VII. VIII. Calend. Januarii.

## X.

*Fridericus I rex Rom. Hugoni abbati S. Remigii curtem Cosla, aliaque multa variis in pagis sita confirmat an. MCLII.*

**I**n nomine sanctæ & indiuiduæ Trinitatis. FREDERICUS Dei gratia Romanorum rex Augustus. Quoniam — Noverit omnium fidelium tam futurorum quam præsentium industria, quomodo vir venerabilis Hugo abbas monasterii sancti Remigii in suburbio *Remorum* siti nostris obtutibus præsentari fecit priuilegia imperatorum Karoli, Ottonis, Henrici, & patris nostri diuæ recordationis Conradi, in quibus continetur, qualiter ipsi ecclesiæ prædictæ sancti Remigii & monachis Deo sub regulari disciplina ibidem commorantibus *curtem* quandam *Cosla* vocatam infra regni nostri terminos

terminos constitutam a prædecessoribus eorum regibus & imperatoribus per præceptiones suas illuc donatam & confirmatam cum omnibus appendiciis ad eam pertinentibus in jus eiusdem ecclesiæ firma donatione contulerunt; pro rei tamen firmitate petiit celsitudinem nostram præscriptus abbas, ut nos regis auctoritatis nostræ nouo donativo ipsam curtem eidem ecclesiæ confirmaremus. Nos igitur piæ petitioni ipsius assensum præbeantes prædictam curtem *Coslam* cum appendiciis, videlicet *Capellam*, *Glannam*, *Concham*, *Osterna*, *Querenbac* & in comitatu de *Kiriberch* villam quæ dicitur *Brucca* ecclesiæ sancti Remigii regia concessione firmavimus. Reddidimus etiam eidem cenobio quasdam villas olim illi subtractas in *ducatu Turingorum*, quarum nomina sunt hæc, *Scannistat*, *Northus*, *Adislat* cum omnibus suis pertinentiis & in *pago Riburiense* reddidimus ei similiter villas nuncupatas *Cobach H.*, *Permere* (z) cum suis pertinentiis. Et in *pago Rostifse* in *comitatu Blefinsæ Bernam* cum appendiciis suis & *Biscoesheim* & allodium quoddam in villa quæ *Buperpurra* vocatur quod Albertus aduocatus eidem ecclesiæ factus monachus dinoscitur contulisse.

Et ut hæc omnia firma &c. Signum domini Frederici Romanorum regis inuictissimi. Ego ARNOLDUS cancellarius vice HENRICI Moguntini archiepiscopi & archicancellarii recognoui. Dat *Wirzburch* XVII Kl. Nouembris, Indictione xy feliciter.

XI.

(z) Nomina locorum corrupta absque autographi inspectione equidem restituere non auiam.



## XI.

*Henricus VI imp. Alberto comiti Spanheim prædium sive  
Munziche dono tradit an. MCXCVII.*

**H**ENRICUS Dei gratia Romanorum imperator semper Augustus & rex Siciliae. Imperialis excellentiae nostrae decet clementiam devota fidelium suorum obsequia mente attendere etque pro bene meritis liberali munificentia digne respondere. Quae sane consideratione praeculis habentes puram fidem & indefessa obsequia quae fidelis dilectus noster ALBERTUS comes de Spanheim per multos labores ad exaltationem nostram & honorem imperii constanter nobis exhibuit & frequenter, de consueta maiestatis nostrae clementia concedimus ei in feodum, & heredibus suis praedium nostrum *Munziche*, in qua iam prius ante hanc nostram concessionem ius eum & fratres suos habere cognovimus & ipsam praedium ei & heredibus suis praesenti pagina in perpetuum confirmamus. Statuentes & districte praecipientes ut nec karissimus filius noster FRIEDERICUS illustris Romanorum rex, nullusque frater noster, nullaque omnino persona parva vel magna praedictum fidelem nostrum comitem & heredes suos in hac maiestatis nostrae concessionem audeat gravare, vel aliquo modo perturbare. Ad cuius rei noticiam presentem paginam inde conscribi iussimus & maiestatis nostrae sigillo communiri. Huius rei testes sunt GUILLIELMUS dux Spoletini. MARQUARDUS senescalcus marchio Anconensis, & dux Ravennensis. Comes BERTOLDUS de *Leschemunder*. HERMANNUS de *Stripert*. ULRICUS de *Tanne*. EVERHARDUS camerarius Aquensis. FOLEMARUS camerarius de *Bobardia* & alii quam plures. Datum in *Limaria* anno Domini M° C° XC° VII°. duodecimo die mensis Septembris. Indictione prima.

1803

GEORGE

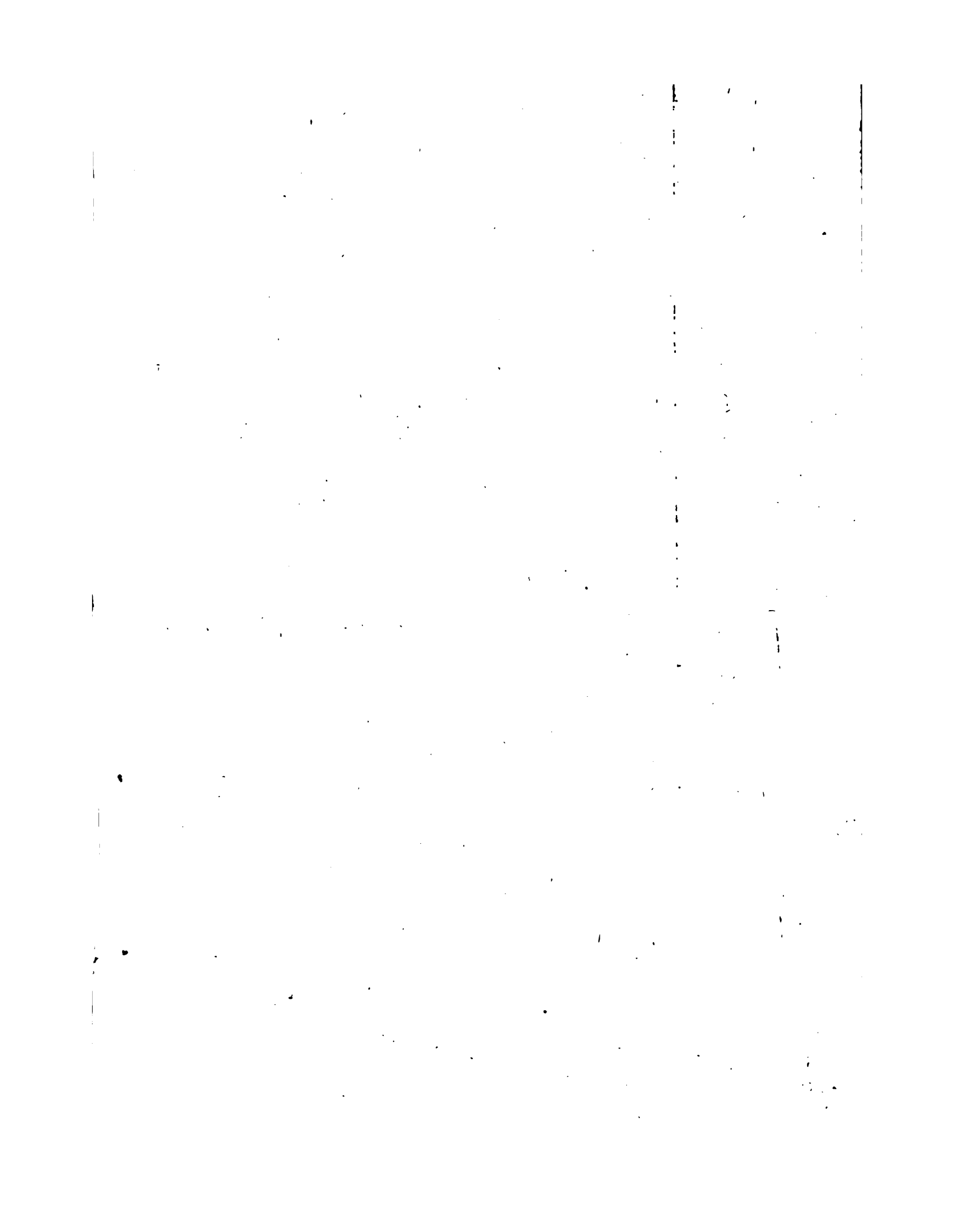

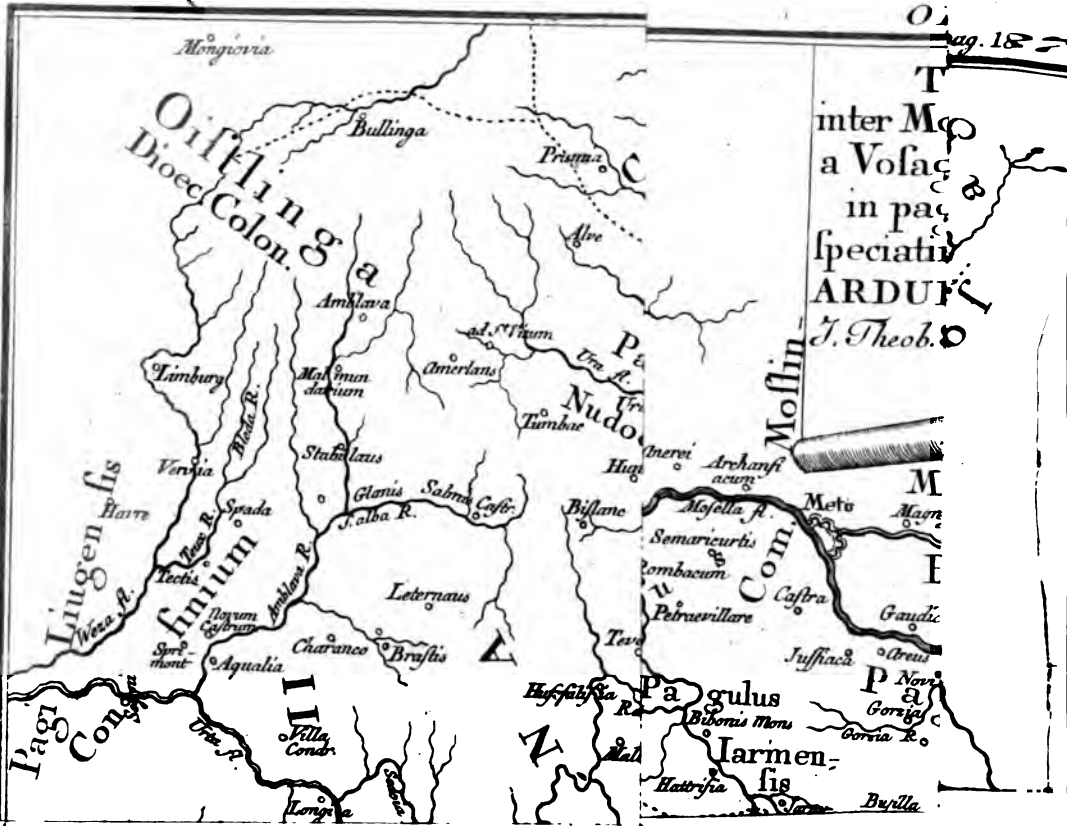

inter Mo  
a Vofac  
in pag  
speciativ  
ARDU  
J. Theob.

TRIO

GEORGII CHRISTIANI CROLLII  
OBSERVATIONES GEOGRAPHICÆ

AD ILLUSTRANDUM OMNEM TRACTUM  
M O S E L L A N U M  
SPECTANTES.

SPECIMEN I

De pagis inter Mosam ac Mosellam, in Vosago, Wabria  
& Arduenna sitis.

§. I.

*Tractus Mosellensis, & ducatus Moslinse, nova descriptio, post  
Valesii, Besseli & Honthemii curas haud supervacua.*

**P**agorum MOSELLENSIS ac TREVIRORUM, confinium pago  
Navenfi, ab amicissimo nobis & doctissimo Lameio pulcherrime il-  
lustrato, notitiam curatiorem exponere animus erat. Neque enim  
viri summi, Besselius atque Honthemius (a), pagum Trevirensium  
a Mosellensi, quod fieri debuit, distinxerant; neque ipsius pagi Mo-  
sellensis, sive tractus, sive ducatus, sive comitatus, descriptio-  
nem distincte & ad dioecesum tam ecclesiasticarum quam civilium

A a 2

rationes

(a) Ille in *prodr. chron. Gottwic.* l. iv de pagis voc. Moselgawi p. 696,  
hic in *hist. Trevir. diplom.* tom. I, diff. sec. VII præmissa §. xv,  
pag. 63 sq.

rationes apte instituerunt: & qui illis præiverę, longius etiam ab ejus rectiori notitia aberrarunt. Hinc illa pagorum, qui secundum Mosellam fuerunt, obscuritas; hinc pagi Trevirensis cum Mosellensi, hujusque cum Metensi confusio. Valeſius (b) certe *pagum Mosellensem* solum dicit, quem alias *pagi Metensis* vel *comitatus Mosellensis* appellatione insignierunt veteres: *ducatum* vero *Moslinse*, pago five comitatu Mosellensi ampliorem, designasse existimat, vel totum Mosellæ tractum, quod quidem satis indefinite pronuntiat; vel certe majorem ejus partem, inde a comitatu Calvomontensi ad comitatum usque Arduennensem. In quo quidem recte sequitur regni divisionem a Ludovico Pio cæsare inter filios, Lotharium & Carolum, omisso Ludovico, an. Dcccxxxviii testantibus annalibus Bertinianis factam; sed terminos, quibus ducatus Mosellicorum a comitatu Arduennensi discretus fuerit, haud declarat. Neque vidit Valeſius præter pagum *Moslinse*, quem cum Metensi eundem facit, & *superiorem* dixeris, duos alios: quorum alter *medius* a finibus diœcesis Metensis ad Siram usque fluvium, Suræ proximum, extensus, & cum Rizingovia in unum conjunctus fuit, in diœcesi Trevirorum; alter *inferior* paulo infra civitatem Trevirorum utrumque Mosellæ latus ad pagum usque Hunſrich tegit. Browerus (c) hunc inferiorem maxime Mosellensem five *Moselgaviam* appellatum fuisse, & ab oriente hiberno Hundesruchum, a sinistra Mosellæ pagum amplissimum Bedensem vicinos habuisse dicit. Besselius, Browerum a se laudatum haud satis affecutus, pagum Mosellensem a civitate Metis ad utramque Mosellæ ripam usque ad civitatem Treveris positum dicens, diœcesum rationem non habet, sed tamen ad Valeſii opinionem propius accedit. Honthemius priorum sententias ita

con-

(b) In *notitia Gallia* pag. 362 sq.

(c) *Annal. Trevir.* tom. 1 Proparaſceve c. xxvi, §. ix, pag. 72.

conjungit, ut pago Mosellensi longe ampliorem regionem tribuat, cujus quasi centrum fuerit urbs Trevirorum, scilicet a pago Scarponensi & Salinensi ad Hunesruchum usque porrectum; quem quidem tractum potius quam pagum eundem fuisse putat cum ducatu Moslinse seu Mosellicorum, eundemque etiam a loco principe *Trevirensis* olim dictum esse, parum distincte asserit. Hinc forestem quandam, quam Zuenteboldi regis charta an. Dcccxcv data (d) in *pago Trevirensi* sitam dicit, *Mosellensi* pago attribuit. Tum Honthemius cuncta loca sive in *ducatu Moslinse*, sive in *comitatu Mosellano*, sive in *pago* aliquo *Mosellensi* sita dicantur, in unum pagum majorem coagmentat, quamvis in diversis tractus Mosellani pagis, diversisque dioecesium finibus quæri debeant. Sic *Rutilam* monasterium vetus ad Mosellæ dextram ripam supra Sirckium a Valefio (e), præeunte biographo S. Bernhardi, in *pago Trevirico* positam cum Besselio Honthemius *pago Mosellensi* vindicat, immo & *Waldesingam* ad Saravum in Sarago-

Aa 3

via

(d) Ap. *Honthem.* tom. 1, pag. 232. In spec. 11 suo loco de hac foreste pagoque Trevirensi dicemus.

(e) *Notit. Galliar.* pag. 492 voce *Rutina*. En ejus verba: „*Rutina* „ & *Rutinese monasterium* vetus in *pago Trevirico* in libro IV de „ vita Bernhardi Claravallensis abbatis memoratur, & *Guntrannus de* „ *Sirca*, quod est oppidum ei proximum monasterio. Aliis *Rutila* „ dicitur, vulgo *Rotil* vel *Rottel*, locus non longe a civitate Trevis „ distans, sed *Sircæ* castro ad Mosellam (Sirck) multo propior. „ *Rutila*, hodie *Retel*, in *pago*, si pro diocesi sumas, *Trevirico* recte sita dicitur; sed si geographice & civiliter quæras pagum, fuit in *Sarachowa* inferiori, quam inter Mosellam ac Saravum flumen conclusam cum pago *Rizingoviæ Mosellensis*, ad sinistram Mosellæ, & *Trevirensi* ad dextram Saravi flumen archidiaconatui *Trevirorum Tholegiensi* antiquitus subesse, dein videbimus. Ceterum Valefius laudabat locum *Gaufridi* de vita S. Bernhardi ex *Surii actis SS.* Sed in *actis SS.* Antwerp. ad xx Aug. pag. 240 male legitur *Guntrannus de Sara*.

via inferiori, cui etiam Rutilam rectius assignamus, confuderunt cum *Waldefinga*, a quo comitatus Waldefinga in pago *Moselensi*, sive *Rizingou* (*f*) nominatus est. Alios errores deinceps coarguemus.

*Error notatur, quo pagus Moilensis confunditur cum pago Moselensi, & pagi Moilensis rectior notitia praebetur.*

Non possumus tamen, quin statim errorem ex nominis similitudine creatum eumque gravissimum auferamus. Infert nimirum Honthemius in pagum Moslensem ex charta quadam Lotharii II regis an. DCCCLXVII comitatum *Vanolon*, in eoque villam *Dalor*: quæ frustra in eodem quæras, cum mendose indicata sint. Ex rectiori autem lectione (*g*) in pago *Molense* (vel *Moilense*) comarca *Vanolon* & villa *Dalon* sitæ fuere. Pagum vero sive comitatum *Moilla*, de cujus situ varie disputarunt eruditi (*h*),  
 primi

(*f*) Quem infra nova ratione illustrabimus. Notamus tantum hoc loco, pagum hunc in diœcesi Trevirica proxime a finibus diœces. Mentensis usque ad Siram flumen inter pagum Methingoviæ ad Alifontiam flumen, & Mosellæ finitrum latus maxime situm fuisse, quædam etiam loca ad dextram Mosellæ versus Treviros sua habuisse.

(*g*) Chartam ipsam edidit Martenius & Durand in *coll. mon. ampl.* tom. I, pag. 177 - 179 ad an. 861 (qui corrigendus in an. 867; apud *Honthemium* charta per errorem typorum ad an. 876 refertur).

(*h*) Comitatum *Moilla*, *Nithardo* lib. I, pag. 88 ed. Kulpif. & *Annal. Bertin.* ad an. 837 memoratum. *Valesius* (qui alias nomina pagorum illi junctorum mendose expressa, pulchre restituit) pag. 341 haud feliciter a finibus Ripuariorum longius removit, inque Hasbania Brabantina apud Mon. Heyllessem ad Hasbam flumen quærit; notatus ideo a *Besselio* pag. 684 sq., qui tamen haud feliciter in pago Tassandrio, prope flumen Nettam in Satrapia Herentals, tractum *die Vryheit Moill* ad com. *Moilla* pertinere potuisse conjicit.

primi statuimus in finibus Ripuariorum (i), seu in ducatus Juliaccensis partibus septentrionalibus (k).

## Novam

(i) Locus ap. Nithardum l. c. a Valefio restitutus sic habet: „Portionem regni a mari per fines Saxoniae usque ad fines Ripuariorum, totam Frisiam, & per fines Ripuariorum comitatus Moilla, Hattuarias, Hammolant, Masagowi. Deinde vero quicquid inter Moillam & Sequaniam usque Burgundiam una cum Viridunense consistit. Primum igitur Frisia ponitur ad dextram Ifalae fluv. cum Rheno juncti usque ad fines Ripuariorum, dextram Rheni oram incolentium; hinc per fines Ripuariorum inter Rhenum & Mosam nominantur comitatus Moilla, & quae ei proximae fuere, Hattuariae, hisque confines ab Septentrione Hammolant, ab occidente Masagowa inferior utrumque Mosae latus tegens; unde patet, pago sive comitatui Moilla locum non esse vel in Hasbania, vel in Tassandria, sed inter Hattuarias & comitatum Juliaccensem esse quaerendum in ipsis finibus Ripariae (in quinque comitatus divisione, prout docuit b. *Kremerus* de provincia Ripuaria in *actis acad.* vol. iv, pag. 187 sq.) Juliaccensem comitatum, qui in Ripuariis fuit, proximum fuisse pago Moilla, ex locis jam ostendemus.

(k) Charta Lotharii xi regis an. 867 supra excitata docet, regem rogatu *Matfridi comitis*, (quem ab an. 855 Ripariae, speciatim Eifliae praefuisse novimus) cum hujus vasallo *Otberto* concambium iniisse; Otbertum dedisse varia praedia sua in comitatu Juliaccensi, pago *Tulpicensi - Eiflensi* ad partem fisci; regem ipsi reddidisse de rebus juris regii in pago *Molense in comarca Wanolon*, beneficium *Sigari*, & de beneficio *Meiolo*, de villa *Dalon*, aliaque in pago *Tulpicensi - Eiflensi*, in comitatu Juliaccense. Pariter in charta *Ansbaldi Prumiensis abbatis* an. 867 ap. *Martene & Durand* l. c. tom. i, pag. 184 - 187 junguntur pagi *Coloniensis*, *Tulpicensis*, *Bunnensis* atque *Muallensis*, sive *Moella*, inque hoc ultimo ponitur villa *Foshunda*. Hanc vero Prumiensium villam ipse *Casarius abbas* commode describit in registro *Prum. n. lxxxvi de Fuhggende vulgo Fuggen. S. 1. Fuhggende non longe distat de Linnighe in una vicinia, quae appellatur de Mule, & tenet eam comes Seynensis, & ab eo tenet eam nobilis vir de Muledunhc.* Eo locum *Fuchen*, unde praefectura Juliaccensis inter illam de *Castre* & dominium *Wickerad* interjecta etiamnum appellatur! Ipsum etiam nomen pagi superstes in *Mule* & *Myledonk*, forsitan etiam *Misfort* inter *Milendonk* & *Odenkirchen* ad flumen *Nersam*; in eademque vicinia superest villa *Wanlo*; neque longe abest villa



Novam igitur tentaturi descriptionem actum non agemus, ab erroribus aliorum nobis cavebimus, neque tamen ipsi ab omni errore immunes erimus.

## §. II.

*Moslinse* appellationis varii significatus distinguuntur; speciatim de ducatu *Moslinse*.

Ante omnia autem appellationis *Moslinse* significatus videtur discernendus, & pro subjecti nominis & pro temporum varietate diversus. Alius enim est *pagus Moslinse*, sive *Mosellensis*, sive *Mosellicorum* latissime sumtus pro toto tractu Mosellæ utrimque adjacente, maxime per Metensem ac Trevirensis dioceses; alius est *ducatus Moslinse*, alius *comitatus Mosellensis*; alii denique sunt *pagi Mosellenses* proprie sic dicti tres; quorum significatum exempla quædam subnotamus (1).

Ludovicus

villa & præfectura *Dalen*, a qua proxime in sinibus præfecturæ Heinsberg abest villa *in der Mellen*, quod convenit cum *Meiolo* beneficio; neque præcul inde est ad Ruram flumen villa *Elsen* prope Wassenberg, quæ eadem sit cum villa *Helissem* in pago *Moila*, quam Eberhardus Cifoniensis, dux Foro-Julii, legavit inter alia filiæ suæ Judith in testamento an. 868 ap. *Eccardum in Quatern. Monum.* pag. 38. *Pagus* igitur sive *comitatus Moila* complexus est agros Heinsbergenses aliosque, inter pagos Juliensem ab austro & Hattuaras a septentrione, Nivanheim ab oriente, & Mosagowam superiorem ab occidente. Sufficiant hæc monuisse ad lites de situ pagi incerto definiendas. Videant vero etiam, quibus hæc examinandi copia datur, num loca hujus pagi in decanatum Suchtelsenem, qui archidiaconatus Santensi subest, conveniant.

(1) Exemplum hujus significatus latissimi demus aliquot: 1) *Villa Arcus* in agro *Mosellensi* & in comitatu *Carponinse* (sive *Scarponinse*, de quo infra agemus) ab Arnulpho imp. an. 892 monasterio Gorziensi donata; conf. chartam ex autographo editam in *Calmeti hist. Loth.* tom. II, probb. pag. 153, edit. nov. Meurissius eandem chartam in *hist.*

Ludovicus vero Pius imp. in divisione regni inter filios Pipinum, Ludovicum & Carolum, omisso Lothario, Italiæ rege,  
an.

*hist. episc. Met.* pag. 292 falsa lectione contaminatam, dederat: in pago & comitatu Metensi sive Scarponinse, in villa, quæ dicitur Arcs. Diverſi ſane erant comitatus Metenſis & Scarponenſis, quos Meuriſſius ubique miſcet, ut infra oſtendemus. Pagi quidem Scarponenſis in finibus ſitum erat Gorzia mon. quod ex ejus chartis ad an. 763 & 765 ap. Meuriſſe & Calmet l. c. patet; ſed in ipſo confinio ejus cum Metenſi agro. Subſuit igitur comiti pagi Scarponenſis, qui fuit in dioceſi Tullenſi, ſed pertinebat ad dioec. Metenſem. (Similis ratio fuiſſe videtur villæ Arcus ſive Arcs ad Moſellam, quæ Saloiſſæ ad Rhenum; hæc quippe in pago Spirenſi hujus comiti ſubſuit, ſed ut in ejus confinio poſita ſpectabat ad dioec. Argentinenſem). Maida fluvius, Moſellæ auxiliarius, utramque dioceſin, Tull. & Met. diviſit. Alia vero pagi Scarp. loca a dextra Maidæ nullibi ad pagum Moſellanum relata legimus. 2) Villa Juſſiaca in pago Moſlenſi in litteris Caroli Calvi an. 869 ap. Meuriſſe pag. 273, & Calmet l. c. tom. II, pag. 140 ponitur. Eſt vero Juſſi inter villam Arcs & urbem Metis in ipſo agro Metenſi. 3) Villa Kumeliacum ſita in pago Moſlenſe dicitur in donatione Caroli Calvi regis an. 840 ap. Meuriſſe l. c. pag. 269 ſq., ſed eadem in charta Lotharii I imp. an. 855 ibid. pag. 271 dicitur *ſiſcus in pago Metenſi intra jacens comitatus Moſlenſis confinio & Salmenſis comitatus atque Calvomontenſis* (Remilly ad Nidam Romanam ſive Gallicam). 4) Monafterium S. Petri in parochia beati Stephani (h. e. dioec. Metenſi) in pago Moſlenſi inſtitutum a Chrodegango epifcopo refert Paulus diac. in geſtis epifc. Met. ap. Calmetum tom. II, pag. 72, quod ubi ſitum fuerit, hæc Calmetus ad l. c. Nos ejus reliquias ſuperreſſe conjicimus in eccleſia ſolitaria, quæ in agro dicto *Ban S. Pierre* inter utramque Nidam, inter Remilly & Servigni, ſita eſt in monte. 5) Villas Camenetum (Cheminot) & Vacarias (Bouxieres) in ducatu Moſlenſe in comitatu Metenſi ex chartis Caroli M. an. 783 adducemus mox not. (o). 6) Theodonis villa (Thionville) Ditmarus Merſeb. lib. V, pag. 371 ed. Leibn. Adelboldus in vita Henrici S. cap. 19, & *Annal. Saxo* ponunt in pago Muſelenorum ſive Moſellenſi. Speciatiſim ſitam in pago & com. Judiciacenſi, a loco Iudicio (Jeuz) ex adverſo Theodonis villæ ſic dicto, infra videbimus. 7) Pagi Recinſis ſive Rizingovix, confinis pago Judicii, ſed ad dioec. Trevir. ſpectantis, loca itidem in pago Moſellenſi, quem *medium* dicemus, vel in com.

Ar-

an. Dcccxxxv facta (m) *Mosellos* ac *Treviros* separat, tanquam provincias *Franciae mediae*, quas cum *Wabrensi* aliisque Carolo filio natu minimo attribuit; quum *Arduennam*, *Ripuarios* cetera Ludovico Germanico adjecisset. Diversae igitur tum regiones habebantur *Mosellensis*, *Trevirensis*, *Wabrensis* & *Arduenna* sibi vicinae. Idem caesar in divisione regni nova an. Dcccxxxviii inter filios Lotharium, natu maximum, & Carolum, natu minimum, omisso Ludovico Germanico, facta, quam annales Bertiniani (n) descriptam tradidere, partem, quam dein sibi Lotharius elegit, inter alia adsignat „comitatum Calmontensium, ducatum „Mosel-

*Arduennensi* sita suo quoque loco videbimus. 8) Alius pagus *Mosellensis*, nobis *inferior*, infra *Treviros* cum *Trevirensi* decanatu *Pisport* ad *Lisuram* usque flumen & fere ad *Trarbacum* porrigitur, & proprie dicitur *Moselgavius*, de qua in spec. II. 9) Immo & in contiguo pago *Hunsruch*, qui cum decanatu *Cellis* congruit, *villa Merila* in pago *Muselengowe* ponitur in trad. *Laurisham*. n. 3626, vol. III, p. 167. 10) *Villen*, *marca* & *villa*, super flumen *Lysure*, in pago *Mosolensi* in comitatu *Bedensi* ponitur in literis *Rotberti* archiep. *Trevir*. an. 952 ap. *Honthem. hist. Trevir.* tom. I, pag. 285. 11) *Cuchima* & *Falevoia*, villas in pago *Moselense* collocant literae *Ansbaldi* abb. *Prum.* an. 867 ap. *Martene & Durand* tom. I, pag. 185 sqq. (*Cochem* & e regione *Falwig* ad *Mosellam*) *Honthemius* pag. 64 pro *Falevoia* legit *Felonia*, nescio an consulto aut mendose. *Cochemium* vero ultimum est, quod inter loca in pago *Mosellensi* obvia mihi visum est.

(m) Quam post *Pitheum* *Baluzius* tom. I *capitular.* pag. 685 denuo edidit, sed ut *Eccardus comm. de R. F. O.* tom. II, lib. XXIX, §. 38 bene notat, perperam an. 837 *Aquisgrani* emissam statuit. Addidit autem tum *Bavariae* regi *Ludovico* *Toringiam* totam, *Ripuarios*, *Atuarios*, *Saxoniam*, *Frisiam*, *Ardennam*, *Hasbaniam*, *Bragbantum* &c. Carolo autem attribuit ad *Alemanniam*, totam *Burgundiam* — totam *Provinciam* & totam *Gotiam*. & de ista media *Francia* *Warensem* (*Wabrensem*), *Vngensem*, *Castrensem*, *Portianum*, *Remezensem*, *Laudunensem*, *Mosellos*, *Treviros*. Reliqua desunt.

(n) Ad an. 839. Conf. *Eccardum de R. F. O.* tom. IX, ad an. 838 pag. 310, §. XXIX, §. 76 - 78.

„ Mosellicorum, comitatum Arduennensium, comitatum Condo-  
 „ rusto; inde per cursum Mosæ usque in mare; ducatum Ribua-  
 „ riorum; Wormazfelda, Sperogowi, ducatum Helifatæ. „ Inter  
 regiones, quæ in partem Caroli cesserant, refertur quoque *comi-  
 tatus Tullensium*; unde apparet ducatum Mosellicorum, a comita-  
 tibus Calvomontensi & Tullensi diversum, æque & a comitatu  
 Arduennensi, hisce omnibus fuisse intermedium. Verum in hac  
 ipsa divisione omittitur *Trevirensis* sive Bedensis comitatus; unde  
 eum vel sub *ducatu Mosellicorum*, vel sub *comitatu Arduennensi*,  
 (utrique enim confinis fuit) necesse sit comprehensum fuisse.  
*Ducatus* quidem *Moslinge* Caroli M. ævo in duabus ejus chartis  
 an. Dcclxxxiii in gratiam abbatix S. Arnulfi datis mentio fit,  
 sed in iisdem haud alia memorantur loca, quam quæ ad pagum  
 sive comitatum Metensem pertinebant (o). Ducatum nomen  
 igitur Carolus M. reliquit, quamvis ipsam vim sustulisset: omne  
 enim regnum in Missatica sive legationes distribuit, quæ per Mis-  
 sos sive legatos administrarentur; in quibus ordinandis maxime  
 ratio habita metropolium sive archidioesium. Sic an. Dcccxxv  
 præesse jussi: *in Trevis Hetti archiepiscopus & Adalbertus comes* (p).

B b 2

Quum

(o) Vide chartas an. 783, alteram Caroli M., alteram Hildegardis re-  
 ginæ ap. *Meurisse hist. episc. Met.* pag. 181-183, & *Calmet. hist. Loth.*  
 tom. II, pag. 116 & 117. Scilicet hæc cum *partem dotalitii sui, hoc  
 est, Vacarias & subtus curtem sitam in ducatu Moslinge, in comitatu  
 Metensi, una cum appenditiis & ecclesia - in prædicta villa Vacarias con-  
 structa* &c. pro sepultura abbatix S. Arnulfi obtulisset die xii Idus  
 Mart. an. 783; Carolus M. post conjugis mortem pro remedio ejus  
 animæ *villam suam Camenetum sitam in ducatu Moslinge, in comitatu  
 Metense* &c. eidem monasterio concessit Cal. Maji an. 783. *Vacarias*  
 hodie vocatur *Bouxier*, sive *Boussieres*; *Camenetum*, *Cheminot*. ad  
 diversas ripas Salix inter Morville sur Seille & Silligny in archi-  
 presb. Nomeny.

(p) Conf. *Capit. Aquisgran. de Missis* an. 825, cap. 25. Iidem vero  
 Missi jam antea has provincias rexerant.

Quum *Adalbertus* hic comes major sive legatus Nithardo dicatur *Metensis* ad an. DCCCXXVIII, mox *Austrasiorum dux*; omnino patet, *Mosellos* ac *Treviros* in unam legationem tum coaluisse; unde suspicari liceret *ducatum Moslinse*, sive *Moselllicorum*, non *Metensem* solum dioecesim, sed & *Trevirensis* comprehendisse. Verum etiam *Virodunensi* ac *Tullensi* dioecesibus iidem missi seu legati præsidebant; quod ex *Hetti* archiepiscopi mandato ad *Frotharium* episcopum *Tullensem* an. DCCCXVII percripto (q) apparet. Jam quum ducatum *Moselllicorum* tum a *Tullensi* & *Calvomontensi* comitatibus dioecesis *Tullensis*, tum a pago *Wabrensi*, qui ad dioecesim *Viridunensem* & ex parte ad *Trevirensis* spectabat, distinctum fuisse, ex superioribus certum sit; ducatus *Moslinse* haud ex missatici *Trevirensis* ambitu metiendus est, sed ipsam *ducatum Moslinse* maxime dioecesi *Metensi* contineri, neque certe omnem *Trevirorum* metropolim ad eundem pertinuisse censemus.

### §. III.

*De comitata Moslinse in tabb. divisionis Procaspidanae, cujus particula illustratur.*

Ex quo autem an. DCCCXLII omne regnum tripartitum exstitit, in *Franciam* orientalem, *mediam* & *occidentalem*; in *Francia* media hujusque parte, quæ dein *Lotharii* regnum dicta est, ob regis præsentiam, in desuetudinem abiit appellatio *ducatus Mosellensis*, neque nisi *comitatus Mosellensis* nomine venit pars dioecesis *Metensis*, *Mosellæ* propior; hinc in *divisione Procaspidana* regni *Lothariensis* haud nominantur nisi *civitates*, *abbatiæ* *regiæ* & *pagi* sive *comitatus regii*, ex quibus *Ludovicus* accepit  
inter

(q) Ap. *Honikem.* tom. I, pag. 169, & inter *epistolas Frotharii* episc. *Tull.* ap. *Bouquet script. rer. Gall.* tom. VI, pag. 407 sq.

inter alia: „ Coloniam, Treviris-abbatiam-Ephternacum, Hor-  
 „ reum - Heribodesheim (r), abbatiam de Aquis - comi-  
 „ tatum Teistrebant, Batua, Hattuaras, Masau subterior de  
 „ ista parte, (Orientis), item Masau superior, quod de ista  
 „ parte est, Lingas, quod de ista parte est, districtum  
 „ Aquense, districtum Tectis (s), in Ripuaria comitatus V,  
 „ Megenensium (t), Bedagowa, Nitachowa (u), Saracho-  
 „ wa subterior (x), Blestichowa (y), Seline (z), Albe-  
 B b 3 chowa

(r) Abbatiam *Heribodesheim* (ad Saravum flumen) deinde comitibus Metensibus concessam & a Gerardo comite proprio jure habitam, sed postea ob culpam infidelitatis regio dominio vindicatam, Ludovicus Infans rex Stephano episcopo Leodiensi, qui Gerardi affinis fuerat, dare volens, ipsius precatu ecclesiae Leodiensi tandem concessit, teste charta an. 908 ap. *Miræum cod. don. piar. cap. 25, & Chapeauville de gestis episc. Leod. tom. 1, pag. 167 fq.*

(s) De districtibus *Aquensi & Tectis*, alias in pago Liugensi sitis, infra dicemus suo loco.

(t) Quos noster quondam Kremerus in *act. acad. tom. iv hist. in diff. de Ripuaria* probavit esse comitatus Eistiae, Argoviae seu Bunnensem, Tolpiacensem, Coloniensem & Juliacensem.

(u) *Nitachowam* in partibus Lotharingiae esse nullam, sed pro ea legendum esse *Mitachowam*, infra ostendemus.

(x) De quo Trevirensis dioecesis pagus dicemus in specimine II.

(y) Pagus *Blesensis* & comitatus amplitudine inaequales fuere: ille minor, hic major; ille cis Saravum, sive ab ejus dextra ad Blesam situs, hic scilicet comitatus etiam Saravum transgressus, ambiit pagum *Roslinse* sive *Rostinse* circa flumen Rossel situm, qui cum decaratu Metensium S. Arnualis congruit, & Sarapontem habuit faunam. Sed de his alibi dicetur.

(z) Ita legendum pro *Selne*: h. e. pagus Salinensis ad Saliam flumen Mosellae auxiliarem. Castrum enim Salma demum conditum fuit an. 1225, nomenque id accepit a castro Salma in Arduenna, unde propago comitum Salmensium advenit in Lotharingiam; conf. *Richeris chron. Senon. lib. iv, cap. 26.* Aliorum errores circa hunc pagum infra in descriptione Arduennae notabimus.

„ chowa (a), Suentifium (b), Calmontensium, Sarachowa  
 „ superior (c), Odornense (d), quod Bernardus habuit, Solo-  
 „ cense

(a) Cave putes hunc pagum a flumine Alba, prope Saralben cum Saravo aquas miscente, dictum esse, aut cum Besselio inter Saliam, Niddam & Saravum amnes colloces; quippe quæ regio potius ad Sarachowam superiorem spectabat. Sed pagus Albinse, circa flumen Vezouziam (*Vesouze*, h. e. Weifs, Wifs) situs, proximus est pago Calvomontensi ab occidente in vicinia Albi Montis (*Blamont*), quod Schœpflinus jam vidit *Alsat. illustr.* tom. 1, pag. 671. Ab Septentrione confinem habuit pagum Salinensem; ab oriente Vosagum Alfatium.

(b) De pago hoc dicec. Tull. inter Mosellam ac Mosam mox seorsum dicemus, uti de pago Calmontensi in specim. 11 harum observationum.

(c) *Sarachowa superior*, dicecensis Metensis pagus, inde ab Albinis pagi finibus, utramque Saravi ripam legit inter pagum Salinensem ab una parte, & Vosagum Alfat. ab altera, ac procedit usque ad pagum Roslinse ab una, & ad Blesinse ab altera.

(d) Male hunc pagum Valesius & Besselius ad Ornam fluvium, Mosellæ auxiliarem, in dicec. Virdun. posuerunt. Fuit potius in dicec. Tullensi trans Mosam ad Ornay five Ornez fluvium, Matronæ affeclam, cujus principia proxime absunt a Mosa; unde a Nithardo cum pagis Tullensi ac Bedensi ad Mosam jungitur. Odornensem & Tullensem pagos divisit Mosa, & infra utrumque fuit pagus Bedensis (le Void). Odornensis autem pagus divisus cum esset in duos comitatus, superiorem & inferiorem, illum, quem habuit Bernardus, cum vicino Suloffensi ad Mosam, tanquam australes, fortitus est Ludovicus; hunc, qui Barrensi propior fuit, Carolus. Ludovicus enim accepit pagos Franciæ mediæ australes, versus Burgundiam & Alsatiam. Rarior autem est pagi Odornensis mentio in chartis. An. 965 in charta Ottonis 1 data abbatiæ Buxerias (*Bouxières aux Dames*) ap. *Calmet.* tom. 11, probb. pag. 215 occurrit *Haveringi villa in comitatu Horninse*. Atque ea est *Havrainville* supra Gondrecour, quod ad eundem pagum refertur a *Calmeto* tom. 1, pag. 741.

„ cense (e), Bassiniacum (f). Super istam divisionem propter  
 „ pacis & charitatis custodiam superaddimus istam adjectionem:  
 „ Civitatem Mettis cum abbacia S. Petri & S. Martini, & comi-  
 „ tatu Moslensi cum omnibus villis in eo consistentibus tam do-  
 „ minicatis, quam & vasallorum. De Arduenna, sicut flumen  
 „ Vrta surgit inter Bisland & Tumbas, ac decurrit in Mosam, &  
 „ sicut recta via pergit in Bedensi - & abbatias Prumiam & Sta-  
 „ bolaus cum omnibus villis dominicatis & vasallorum. „ Carolus  
 „ Calvus autem accepit inter alia: „ civitates Tungris, Tullum,  
 „ Viridunum - mōnasteria S. Michaelis (g), S. Laurentii Leu-  
 „ denfi (h) - S. Mariæ in Deonant (i) - Andana (k) - comitatus-  
 „ Hainoum, Lomensem (l), in Hasbanio comitatus quatuor;  
 „ Masau superior de ista (occidentis) parte Mosæ, Masau subterior,  
 „ quantum de ista parte est; Liugas, quod de ista parte Mosæ  
 „ est, & pertinet ad Veosatum; Scarponinse (m), Viridu-  
 „ ninse

(e) Pagus *Solocensis*, five *Suloffensis*, circa flumen *Verram (Voire)*, & *Musonam (Mouzon)* Mosæ auxiliares a dextra Mosæ situs, & conterminus pago *Sanctensi*, nomen traxit a loco olim principe, cujus nomen superest in vico *Souloffe* ad *Verram* proxime a *Mosa*. Fuit in eo quoque *Vulferei-curtis* supra *Mosunam* an. 1033, hodie *Verrecourt*, five *Vrecourt*. Ap. *Calmetum* tom. II, probb. pag. 264.

(f) *Bassiniacum* circa Mosæ principia, inde ab *Arari* ad *Matronam* flumen in confinio *Campaniæ Gallicæ* five *Lingonum*.

(g) Ad *Mosam* in pago five comitatu *Viridunense*.

(h) Seu *Leodiensis*.

(i) *Deonantum* ad *Mosam* est in confinio pagi *Lommensis* & *Condruisiorum* cis *Mosam*, de quo infra in *Condruisiis* dicemus, hodie *Dinant*.

(k) *Andana* ad *Mosam* inter *Deonantum* & *Hoyum* infra in *Condruisiis* nobis redibit.

(l) De quo comitatu ad utramque *Mosam* illustri infra dicemus.

(m) Pagi hujus notitiam in sqq. aperiemus. Situs fuit ad sinistram Mosæ ripam a pago *Tullensi* usque ad *Metensem* agrum.



„ ninse (n), Dulminse (o), Arlon (p), Wavrense comi-  
 „ tatus II (q), Mosminse, Castricium, Condrust (r); de  
 „ Arduenna sylvā, sicut flumen Vira surgit inter Bislanē &  
 „ Tumbas, ac decurrit ex hac parte in Mosam, & sicut recta  
 „ via ex hac parte occidentis pergīt in Bedensi - Tullense (s),  
 „ aliud Odornense (t), quod Tetmarus habuit, Barrense (u),  
 Portense .

(n) De pago hoc, ad utramque Mosæ ripam sitq, maxime ad dex-  
 tram, dein quædam referemus.

(o) De pago *Dulminse*, sive *Dulcominse* (*le Dormois*) trans Mosano,  
 dicec. Remensis, conf. *Valesium* pag. 178. Is vero a Cernaco (*Cer-  
 nai en Dormois*) trans Axonam (*Aisne*) per saltum Argonnæ ad  
 Mosam usque promittebatur, ubi villam *Dulcon* (*Doucon*) pagi  
 olim caput, cum castello *Dun* ex adverso Mosæ continebat. In eo  
 quoque fuit *Sindunum* ad confluentes Airæ & Axonæ (hod. *Sonus*).  
 Vid. *Frodoardum* lib. 1, *hist. eccles. Rhem. Albericum* ad an. 453.  
 conf. *Marlot. hist. metrop. Rem.* lib. 1, cap. xxxv, tom. 1, pag. 121.  
 Frodoardus etiam *castrum Almontem* (hodie *Aumont*) an. 883 ere-  
 ctum in eo ponit. Conf. *Marlotum* l. c. part. iv, pag. 504. Con-  
 fines igitur habuit ad Mosam pagos *Viridunensem* & *Stadinesem*, qui  
 ab *Astenido*, sive *Satanaco*, sive *Stadino*, sive *Stenaco* nomen  
 traxit.

(p) Pagi seu com. *Arlon* appellatio hæc unica est. Communiter is  
 cum aliis, ad *Semoiam*, *Carum* & *Suram* fluvios sitis, ad pagum  
 majorem *Wabrense* refertur. *Arlunum* est ad fontes *Semoiæ*  
 positum. Sed de eo infra plura dicentur.

(q) De *Wabrensi* mox sigillatim disputamus; ubi & locus erit quædam  
 de pagis *Mosminse*, *Castricium* ad Mosam, aliisque ad dicec. Remensem  
 pertinentibus, notandi.

(r) Pagi seu comitatus *Condrofi* notitiam locupletabimus infra.

(s) De quo mox quædam dicendi locus erit.

(t) Quam pagi *Odornensis* partem inferiorem seu comitatum *Tetmari*  
 supra ad *Odornam* (*Orney*) fluvium statuimus.

(u) *Barrensis* pagus ad *Odornam*, memoratur longe ante quam ca-  
 strum *Barris* instauratum est a *Friderico 1* duce *Loth.* Conf. *Calmet*  
 tom. 11, lib. xviii., §. xvi, pag. 11 f.

„Portense (x) Salmoringum. „ Excerptimus hæc, quantum huc pertinere poterant, ut constaret, *comitatum Mosellensem* civitati Metis contiguum, angustioribusque finibus circumscriptum, fuisse tantum partem ducatus *Moslinse* ac diœcesis Metensis. Separate enim nominantur tum alii diœcesis Metensis pagi sive comitatus, Salinensis, Blefitchowa & Sarachowa superior, tum in Trevis majores pagi Bedensis, Mitachowa, Meginensis, Sarachowa subterior, tum pagi ad Tullensem diœcesin spectantes, Calvomontensis, Suentisium seu Seguntinis, Tullensis ac Scarponensis, qui omnes Mosellam attingunt; tum pagus Virdunensis æque & duo comitatus in Wabrensi pago. Horum igitur pagorum vel ducatus Moslinse, vel comitatui Mosellensi vicinorum notitia ante quæri debet, quam de situ, ambitu ac finibus ducatus Mosellensis, qui fuerit seculo VIII & VIII, & dein comitatus cognominis, rectius existimare liceat. Quomodo jam aliorum errores quosdam subnotavimus, ita in plures animadvertendi deinde locus erit.

## §. IV.

*Ratio, quam ingredimur ad tractus Mosellani omnis curatiorem descriptionem.*

Itaque de his pagis seu comitatibus dicemus, quos supra in divisione regni an. Dcccxxxv vidimus discretos fuisse a *Mosellis* & *Trevis*; *Wabrensi* nimirum & *Arduenna*, quæ quidem regiones

(x) *Calmetus hist. Loth.* tom. 1, pag. 19 & 744 edit. nov. *Portense* male collocat ad Murtam, quasi dicatur a Porta S. Nicolai, qui tamen in Calvomontensi situs, adeoque in parte Ludovici erat; sed is multa miscere solitus est. Rectius *Valesius* pag. 442 *Pertensem* seu *Partensem* pagum ad Matronam in confinio Campaniæ ponit, ubi Mons S. Desiderii (*S. Dixier*) est.

nes ut sibi confines fuere & quasi implicatæ, ita Mosellorum pagos comitantur Mosam versus: aliisque, qui in divisione regni an: Dcccxxxviii a *ducatu Mosellicorum* distinguuntur, ita ut antea eum nominentur comitatus *Suentiforum* & *Calmontensium*, post eundem vero comitatus *Arduennensium* & *Condorustio*, ducatus *Ripuariorum*. Quo consilio primum iustrabimus regiones inter Mosam & Mosellam; dein inter Mosellam & Vofagum, Franciamque Rhenanam, *Mosellis* ac *Treviris* conterminas; uti sic intermedium *ducatum Mosellicorum* ejusque pagos diligentius cognitos habeamus, in iisque *comitatum Mosellensem* a Trevirensi pago diversum videamus.

## §. V.

*De pago Sugintensi, sive Suentifio, sive Santensi, diœcesis Tullensis.*

Inde a Vofago five a Burgundia libera ad Tullensem usque agrum Mosellæ ripam sinistram legit pagus & comitatus *Suentiforum*, sive *Sugintensis*, sive *Sagintensis*, sive *Santensis*. Inter eum & *Albeckowam* intermedius fuit pagus *Calvomontensis*, qui cum utroque in divisione Procaspidana nominatur. Mire vero in ejus situ reperiendo dissentiunt geographi. Miræus (y) cum eum collocasset in Lotharingia, inque ejus parte etiam nunc dicta *le Saintois*, dissentientem a se habet *Valesium* (z), qui pagum *Sugintensem* in Sundgovia, Alfatæ contermina vel appendice ponit, & *Besseliium* (a) sibi astipulantem invenit. Rectius vero

(y) In *cod. don. piarum* tom. 1, pag. 30.

(z) *Notit. Gall.* pag. 537 sq. voc. *Sugintensis*.

(a) *Prodr.* lib. 1v, pag. 790, ubi non alia quam *Sundgovie* loca in *Suentifium* hunc male congerit.

vero cum Miræo sentit post *Couringium* aliosque *Schappflinus* (b): in eo tamen errare videtur, quod a Suentisio nostro, sive Segintensi, seu Sanctensi diversum velit pagum *Suggentensem*, quem Fredegarius cum *Turenſibus*, *Campanenſibus* & *Aleſatiis* jungit (c); & in Sundgovia ſua *Sugentenses* quærat. Promiscua enim ſcribendi ratio (d) condonanda eſt illi ævo. Hinc & idem Fredegarius alio loco pagum hunc ſcribit *Sointensem* (e).

C c 2

Copiam

(b) Conf. *Alſat. illuſtr.* tom. II, pag. 36, 634 & 671.

(c) *Chron.* lib. V, cap. 37. Hos pagos Childebertus II rex ab Auſtriæ regno ſeparaverat, & Burgundiæ regno adjecerat. *Turenſes* Valerius aliiſque putant eſſe Turgoviæ trans Rhenum populi Helvetiorum vicini, quod mihi parum eſt veriſimile. Nos potius mendum ſubefſe credimus, legendumque *Tulenſes*. Tullum certe (de pago Sugintensi ſive Suentisio dubium non eſt) comitatum vel pagum *Nithardus* lib. I, Burgundiæ attribuit, cum antea finibus Auſtriæ contineretur. Illos igitur pagos reddere coactus eſt Theodoberto, Auſtriorum regi, frater Theodoricus, Burgundiæ rex; ſed hic illum deinde in *Campania Tulenſi* ſuperavit, teſtibus Fredegario & Aimoino.

(d) Ex copia locorum a nobis afferenda apparebit, variam illam rationem ſcribendi in eundem hunc pagum convenire. Illa quidem, qua an. 709 *Vinciaco locellus in ſine Auſiniaca villa in pago Sugintense ſuper flumen Moſellæ* ponitur, nihil eſt clarius ad probandum, etiam *Sugintense*, quod contractum eſt in *Suentinſe*, dici de *Sanctenſi* pago Lotharingiæ ad Moſellam. *Sugintense* autem appellatio nuſquam adhibita legitur ad pagum Sundgoviæ, ejuſque loca deſignanda.

(e) Ita habet *Fredegarii* codex antiquior cap. 35, cum vulgo legatur *Suentensem*. Ita vero ille: *Placitum inter Colerenſem & Sointensem fitur, ut has duas reginas pro pace inter Theudericum & Theudbertum conjungerent loquendum.* Sed nemo novit Colerenſem pagum, Auſtriæ ultimum, & pago Sugintensi ſive Suentensi confinem. Mendum quis non ſuſpicetur? Credimus legendum *Calmenſem*. *Calmenſgow* idem eſt, qui alias *Calmontis* ſive *Calvomontenſis* dicitur.

Copiam locorum, haud quidem satis festivam, sed tamen primum a nobis conscriptam, ex Calmeti potissimum documentis Lotharingicis producimus.

1) ACIACUM in comitatu *Sanctensi* in charta Ottonis I imp. data abbatiae Buxeriis an. 965.

2) AUSINIACA VILLA prope Mosellam an. DCCIX in testamento Wulfoaldi comitis altero sive fundatione abb. S. Michaelis ad Mosam; conf. mox in *Vinciaco*. Calmetus (f) conjicit esse *Hauffonville* a dextra Mosellae ripa inter Bayon & Ro-fieres.

3) BAINVILLA, monasterium in pago *Segintise*, sive prioratus monasterio S. Apri subditus, hodie *Bainville aux mi-rirs*, ad sinistram Mosellae. Fundatus est an. DCCCCLVII ab Arnulpho, Dei famulum se modeste nominante, quem principum Calvomontensium ultimum, eumque filium Hugonis & Evae (Laiensis), & fratrem Ulrici, archiepiscopi Rhemensis, fuisse conjicimus.

4) BLEDERICI VILLA S. Bertarii & Attaleni ecclesia sive abbatia, quam Leo IX papa, antea episcopus Tullensis, in confirmationis tabulis an. ML, positam dicit in comitatu *Sanctensi*, & fundatam a Rainardo II minore, comite Tullensi, ejusque progenitoribus; hodie *Bleurville*, ad rivum, Araris affeclam, inter Darney & Deuilly. Loca huic ecclesiae donata *Romaldivilla*, *Salsuris*, *Pantevillare*, *Domnum Basolum*, *Ligisdicurtis*, *Laionmasnil* & allodium de *Vnzoniscurte* in eadem charta memorantur.

5) CHILDUFO VILLA, sive *Chidulfo villa*, in pago *Sug-gentise*, quam an. DCCLXXX Otto comes per beneficium Angelrami, episcopi Metensis, habuit, teste charta Gorziensi. Locus nobis ignotus.

6) DAGU-

6) DAGULIACUM (*g*), locus princeps dynastiæ cognominis, & cella fundata per Galterium de Daguliaco an. MXLIII, sita in *pago Segintensi*, cujus tum comes fuit Ricuinus junior. Conf. literas Brunonis episcopi Tull. ap. Calmetum (*h*). Idem Ricuinus comes *Segintensis* subscripsit literis Udonis episcopi Tull. quibus Friderico, Rainardi II comitis Tullensis genero, comitatum Tullensem uxoris nomine adepto, reddit advocatiam Bledericivillæ an. MLII. Præterimus plura loca, quæ cellæ Daguliaco in ejus confinio longe lateque diffusa contulit fundator, ad pagum eundem sine dubio spectantia.

7) DAHERVILLA, ubi Willelmus nobilis vir prædium dedit abbatiæ Bouxières aux Dames an. DCCCCLXV, in *comitatu Sanctensi*, credo *Diarville* prope Vaudemont.

8) DARNIACUM, *Darney* ad Ararim versus fontes Madonæ, a nobis memoratur, quod Conringius & Eccardus (*i*) in eo restare nomen pagi Odornensis alterius, de parte Ludovici Germ. credidere, & Besselius in Germania sua eo loco nomen Odorna expressit; in quo falluntur. Qui ab isto loco appellantur sive nobiles, sive possessores, cognomen habent *de Darniaco*. Proxima inde est cella *Rellanges*, circa an. MXLIX fundata a Ricuino de Darniaco (*k*).

9) DOMNUM BASOLUM ML; hodie *Dombasle en Saïnois* in decan. Pourfais.

10) FLAVINIACUM in parochia Tullensi, in *comitatu Sanctensi*, itemque in *pago Sanctensi*, monasterium, quo translatum

C c 3

est

(*g*) *Deuilly*, infra *Bleurville*, inter *Monstreuil sur Saone* & *la Marche*.

(*h*) Tom. II, probb. pag. 272 - 276.

(*i*) *Île de Fin. I. G.* lib. I, cap. 7; hinc *de R. Fr. Or.* tom. II, pag. 557.

(*k*) Conf. *Calmet.* tom. II, pag. 172 sq.

est corpus S. Firmini ep. Verdun. an. Dcccclxiv (1); hodie *Flavigny* ad sinistram Mosellæ inter Mereville & Neuville devant Bayon. Silva (*le bois de Flavigny*) est ad dextram Mosellæ.

11) PORTUS SUAVIS villa, (hodie *Poursais* five *Poussay* prope Muricicurtem, Mirecourt) in qua Bertholdus episc. Tull. extruxit monasterium virginum, testante confirmationis tabula Leonis IX papæ an. MLI, haud quidem diserte dicitur in pago Sanctensi; sed hoc certius ad eum referenda, quod ab eo decanatus Poursais dictus, Sanctensi decanatu conterminus ad Madonam, continet loca, quæ etiamnum a pago cognominantur (m).

12) ROVERIUM, *Rouvé en Saintois*, occurrit inter loca cellæ Daguliacensi collata an. Mxliii.

13) SYRAVICURTE, in pago *Sanctensi* acta translationis S. Firmini produnt; *Siraucourt* ad Madonam flumen.

14) TEUBODI, Bainvillæ proxima villa, occurrit an. Dcccclvii.

15) TROCTUPI VILLA pariter jungitur Bainvillæ.

16) VINCIACO, locellus in fine *Aufiniaca* villa, in pago *Sugentense* super flumen *Mosellæ* occurrit Dccix, in tabulis alteris, quibus Wolfaudus comes abbatiam S. Michaelis ad Mosam auget. Calmetus coniecit, *Aufiniaca* villam esse *Hauffouville*, a dextra Mosellæ infra Bayon; sed & est a sinistra Mosellæ inter Charmes & Chastel villa *Vincey*, cujus ex adverso est *Effigney*.

17) WADANI MONS, vel Wadanus mons, Richerio in chron. Senon. sæpe memoratus. Alberico ad an. Mlxxvi *Waudani montis primus comes* dicitur *Gerardus*, filius alter *Gerardi de Alsatia ducis Mosellanorum*. *Gerardi filius Hugo comes de Waudemonte*

(1) Conf. acta transl. S. Firmini lib. I & II, ap. Calmet. tom. III hist. Loth. probb. pag. 339 & 348.

(m) Ut Dombasles en Saintois.

*demonte* vocatur Ottoni Frising. (n). In confirmatione monasterii Belliprati prope Lunævillam an. MCXXXV scribitur comes de *Gademonte*, sed aliæ chartæ *Vadementis* habent. Mons dictus a Wodano, Celtarum Mercurio, notissimus ab an. MLXX castro, dynastiæ capite, quam comitatus honore an. MLXXII auxit Henricus IV imp. in gratiam Gerhardi comitis primi. Unde comites Vaudani montis successisse putantur in locum comitum Segintensium five Sanctensis pagi, quorum ultimum Ricuinum juniorem supra (ad n. 6) an. MXLIX & MLII vixisse vidimus. Isne cum Ricuino de Darniaco, fundatore cellæ Rellanges, commune quid habuerit, an non, haud habemus, quod dicamus, cum ipse chartæ deficient. Daguliacum certe jam sec. XII penes Vademontanos comites fuit (o).

18) WIKILIENSIS ecclesia, in comitatu Sanctensi DCCCCLXV memoratur in confirmatione bonorum abbatiz Buxerensis per Ottonem M. facta. Dederat eam abbatiz dictæ Odelricus abbas, quem putamus filium fuisse Hugonis Calvomontensis & Evæ de Laio filium, Arnulphi fratrem, dein archiepiscopum Remensem. Nescio an sit eadem cum *Vexelize*, ad Brenon fluvium, hodie loco principe comitatus Vademontani.

Denique in dipl. Henrici IV an. MCXI dato Senoniensi abbatiz confirmatur, quicquid in *Calvomontensi*, *Sagintensi*, *Salnensi* & *Albensi* poterit adquirere.

Quantum ex hac locorum recensione colligere licet, pagus Suentiforum a Mosella flumine, seu ejus valle, & quidem fere a confluentibus Madonæ ad utrumque hujus lateris porrectus usque in Vosagi, Burgundiæ & Lingonum confinia, attigit ipsam flumen Ararim; habuitque adeo confines ad Mosellam sive ab oriente pagum majorem Calvomontensem, ab austro Burgundiam minorem.

(n) *De gestis Friderici I imp. cap. 44.*

(o) *Conf. Cabret. tom. II, diss. des comtes de Vaudemont pag. 1 sqq. & de la maison de Deuilly pag. 14 sqq.*



norem, (Franche Comté), ab occidente versus Mosam Bassinacum & pagum Solossensem, dein Tullensem, qui & septemtrionem versus est ejus conterminus. Comprehenditur adeo decanatus Saintoy, Jorfais, Pourfais & Vitel. Unde patet, quam late is patuerit. Atque is proprios habuit comites, a Tullensibus diversos, quorum ultimus Ricuinus junior superfuit an. CLOLII. In comitum Sanctensis pagi locum successisse diximus comites Vaudanimontis, ex Alsatico ducum Lotharingæ superioris genere oriundos.

### §. VI.

#### *De pago Tullensi.*

Proximus a pago Sugintensi five Sanctensi secundum Mosellam fuit Tullensis five pagus, five comitatus, cujus curatiorem notitiam ex documentis comparare hoc difficilius est (p), quod paucissima hujus pagi loca disertis verbis in eo sita leguntur.

Loca vero in pago vel comitatu Tullensi diserte posita hæc sunt:

1) CAMPANIA TULLENSIS, campus prope Tullum, ubi Theodericus Burgundiæ rex cum fratre Theodeberto, Austrasiæ rege, an. DCVIII conflixisse, eumque devictis traditur Fredegario & Aimoino.

2) GUNDULFI VILLA sæpius in annalibus memoratur; *Gundumvillæ* palatium, ubi Frotharius episc. Tullensis solarium ac parietem se ab imp. Ludovico Pio exstruere jussum ait in epist. ad Hilduinum; unde eum Aub. Miræus recte collocat in pago Tullensi ad Mosellæ dextram infra Tullum, hodie *Gondreville*.  
Dissentit.

---

(p) Quæ enim de ipso pago tradunt *Valesius* pag. 565, *Besselius* pag. 819, jejuna sunt; sed *Calmetus* tom. 1 *hist. Loth.* pag. 19 sq. pagus diocesis Tullensis obiter designans, ne quidem pagum Tullensem a ceteris diversum notavit.

Dissentit male Valefius, qui eam villam quærit in *Gondrecourt*, in pago Wabrensi; quoufque diœcesis Tullensis non pertinuit. Ipse autem S. Bernhardi biographus locum *Gundervillam prope Leuchorum urbem* fuisse tradit.

3) **LATRISNO MONS** in comitatu Tullensi, in quo abbatia Buxerize habuit vineam, teste charta Ottonis I imp. an. 965 (q), hodie *mont l'Estroye*, in castellania Brixey versus pagum Solloffensem.

4) **LUFANS**, locus in pago Tullensi, ubi Hainmarus episcopus lanceis confossus & sepultus fertur, testantibus gestis episc. Autissiod. ap. Valefium l. c.

5) **SAPONARIÆ**, suburbanum urbis Tullensis, ubi an. 859 mense Junio synodus episcoporum XII provinciarum habita est apud Tullensem parochiam (r), (*Savonnieres*) una amplius leuca distat a Tullo, neque nisi exigua ecclesia superest de hac villa seu palatio olim regali.

6) **S. MAURICII ECCLESIA** (sive ipsa S. Apri abbatia, cujus ecclesia olim S. Mauritio dicata erat) sita dicitur in pago Tullensi, in charta Lotharii I imp. an. 845, qua eam donat, ut rem juris regii, Leonardo corepiscopo Tullensi. Restituit deia cellulam S. Apri Lotharius II rex an. 858 Tullensi ecclesie, ad quam illa ante pertinuerat. Tabulæ Frotharii episcopi Tullensis de restituenda regula S. Benedicti *in cellula suburbii nostri, B. Apri*, circa an. 836 plures nominat villas ei deservituras, quæ pleræque ad pagum Tullensem spectant, aliæ ad pagum Salinensem &c., sed sine diserta pagi notatione. In iis est ipse vicus S. Apri Alanum (*Alain aux boeufs*) duabus leucis a Tullo distans;

(q) Ap. *Calmet*. tom. II, probb. pag. 215.

(r) Conf. *Baluzii capit.* Caroli Calvi lit. xxx.

stans; mons Bar (prope urbem Tullum) alias Barifnus, sive Barricus; Briviacum (*Bruley*, leuca ab urbe distat), *Sapnarias*, de quo supra; S. Stephani villa, *Viternes*, duabus leucis remota &c. Salsurias (*Saussures*); Silnicurtis (*Silaincourt*), Vitiliagus sive Vidiliacus (*Vieilley le sec*), cujus bannus erat situs in Haja silva (leuca distat a Tullo a dextra Mosellæ); Villerias sive Villenas &c. Plura colligi possunt ex chartis S. Apri, S. Mansueti, de qua abbatia in suburbio civitatis Tullensis (vide ap. Calmet. (s) & S. Michaelis prope Tullum &c.

7) VEDELIAECUM, villa in comitatu Tullensi an. DCCCXCVIII a Ludelmo episc. Tull. canonicis donata. Calmetus conjicit *Vieilley S. Etienne*, media via inter Tullum & Liberdunum, ad sinistram Mosellæ.

8) VALLERIÆ, in pago Tullensi occurrit in tabulis confirmationis prædiorum celhæ Daguliacensis an. 1043 per Brunonem episc. Tull. facta; *Valleroi* ad Veram, (Voivre) flumen prope Vittel; unde conficimus Tullensem pagum etiam ad hæc confinia pagi Solossensis & Segintensis porrectum fuisse a dextra ripa Veræ.

A Mosella certe ad Mosam usque porrectus fuit; ad Mosellam quidem confinis fuit pago Scarponensi prope Liberdunum (t), ipsamque Mosellam transgressus vicinum habuit pagum Calvomontensem (\*). Inde vero a pagi Scarponensis finibus comitem habuit pagum Virdunensem, dein pagum Bedensem ad Mosam (x), tum quidem ipsum flumen inter pagos Bedensem & Solossensem attigisse videtur, inde pagum Segintensem appetiit, quocum versus Mosellam ad confluentes Madonæ rediit.

## §. VII.

(s) Tom. II, probb. pag. 216 sqq.

(t) Quod ad pagum Scarponensem spectasse docebitur.

(\*) Ad quem pertinebat silvæ *Hayer* pars inter Mosellam & Murtam.

(x) Qui supra Sampiniacum (*Sampigny*) sursum Mosam pertinuit.

## §. VII.

*De pago Bedensi ad Mosam.*

PAGUS BEDENSIS ad Mosam rarius memoratur in monumentis; unde eum sub comitatu Tullensi comprehensum fuisse suspicaris. Nithardus vero discrete inter pagos, Mosæ propiores, post *Tullensem & Odornensem* nominat *Bedensem*, dein alios. Calmetus (y) ad hunc pagum (*le pais de Void*) refert *Void, Soroy & Commercy*.

1) BEDA, *Void*, certe locus princeps fuit, unde pagus utrumque Mosæ litus, inde a pagi & dioc. Virdunensis limite, sive a Sampiniaco sursum legit; sed & occurrit

2) GIRUNIVILLA in comitatu Bedensi super flumen Mosam, cujus ecclesiam contulit Berhardus primicerius Tullensis abbatæ Buxeriis (*aux Dames*), prætereaque vineam in monte Barrisno in comitatu Tullensi, testantibus tabulis confirmationis bonorum abb. Buxer. per Stephanum IX papam an. 942 facta (z); unde utrumque comitatum, & Bedensem & Tullensem, distinctum fuisse id certe temporis cognovimus. Est autem Girunivilla, hodie *Gironville*, ad Maidæ initia prope *Sony sous les costes*, unde pagum Bedensem cis Mosam quidem ad Maidam usque progressum esse discas, ibidemque fere confinem fuisse pago Virdunensi a sinistra Maidæ, & a dextra pago Carmis sive Scarmis, dioc. Vird. de quo postea dicemus.

3) COMMERCIA CUM, villa, dein castrum & oppidum ad Mosam flumen, in territorio Tullensi ab Eginhardo seu annal. Reuber. & Fuldenfibus ad an. 825. Annalib. Bertinian. & Metenfibus, Sigeberto Gemblacensi ad an. 823 ponitur. Joannes de

D d 2

Bayono

(y) Tom. I, pag. 20.

(z) Ap. Calmetum tom. II, probb. pag. 190 sq.

Bayono (a) narrat, ab oppidanis limitem Franciæ, quod Commarchiacum vulgus vocat, circa an. MLXXXIV ludibrio misere habitum esse Leucham urbem. Certissime autem hic locus spectabat ad pagum Bedensem; unde territorium hoc loco pro dioecesi dictum existimes, quod solenne est & ostensum a Cangio exemplis. Sic & cella S. Deodati in Galilæa valle in Vosago a papa Leone IX dicitur fuisse in territorio undique Tullenfis ecclesiæ (b).

4) SORCEJUM; unde an. 1052 cognominatum inveni Arnulphum comitem de Sorceio & Eberhardum de Sorceio in literis Udonis episc. Tullenfis super advocatia monast. Bledericivillæ (c). In aliis literis an. 1065 redit Eberhardus de Sorciaco cum nepote suo Alberto. Sorcy est e regione Bedæ (Void) ad dextram Mosæ.

5) VALLIS COLORIS, *Vaucouleurs*, castrum super Mosam, ubi an. 1211 teste Guilelmo de Nangiaco convenere Philippi Franciæ regis filius Ludovicus cum Friderico II Germ. rege; idemque Ludovicus rex cum eodem colloquium habiturus erat an. 1237 (d). Fuit igitur in eadem marca cum Commarciaco; & sunt hæc loca, æque ut intermedia, in uno decanatu Mosano (*Riviere de Meuse*) comprehensa, quæ ad archidiaconatum Ligniacensem (*Ligny*) spectat. Nescio igitur, quam bene Calmetus (e) a pago Bedensi diviserit pagum Vallium, ejus caput sit *Vaucouleurs*.

(a) In *chron. Mediani monasterii* lib. 11, cap. 86.

(b) Ap. *Calmetum* tom. 11, pag. 299.

(c) *Ibidem* tom. 11, probb. pag. 308-310.

(d) De quo conventu conf. *Matth. Paris.* ad an. 1237, pag. 371, ubi apud *Vaucullum* habitus esse dicitur, in confinio vel prope confinium imperii & regni Francorum.

(e) Tom. 1, pag. 20.

*couleurs*. Nobis quidem hæc singularis pagi appellatio nullquam visa est. Ad eundem pagum Calmetus refert *Tusticum* villam in territorio Tullensi, vel Tullensis parœciæ, ubi an. 866 habita celebris synodus.

## §. VIII.

*De Wabrensi pago, seu tractu majore generatim.*

Pagos *Tullensem* & ejus comitem *Bedensem* excipit tractus amplior *WABRENSIS* (*f*), omnem inde regionem inter *Mosam* ac *Mosellam* occupans usque ad *Semoiam* flumen, *Mosæ* affeclam, & *Suram*, inter auxiliares *Mosellæ* maximum, pluresque adeo pagos complexus, quos sigillatim nosse juvabit. *WABRIA*, sive *Wabrinse*, *Vabria*, *Vavria*, *Vabrinse*, *Vavrinse*, *Vebria*, *Vepria*, Gallis *la Voivre*, Germanis, *der Wawast*, silvam sive regionem vepribus plenam, seu locum silvestrem generatim notat (*g*), indeque

D d 3

deque

(*f*) Pagi majoris *Wabrensis* notitiam inchoavit *Valesius* pag. 579 voc. *Vabrensis*: aliquam locorum copiam instruxit *Besselius* pag. 825 sq. auctiorem dedit *Honthemius hist. Trev.* tom. I dist. sec. VII præmissa §. 111, pag. 53 - 55; nullus vero eorum bene digessit pro diœcesium & pagorum iis comprehensorum diversitate.

(*g*) Exempla prostant 1) in ipsa Vosagica regione; ubi ad *Murtam* flumen inter *Stivagium* & *S. Deodatum* est *la Voivre*, tum apud *Fonteniacum* (*Fontenoy*), castellum in *Vogeso le Vesvre*; ad *Veram* flumen prope *Vittellum* & *Domnum Julianum*, *Bois de Vesvre*; inter *Madonam* & *Brenonem* flumen, adeoque in pago *Segintensi* inter *Macerias* & *Martemont*, *Bois de la Voivre*. 2) Sub *Treviris* cis *Mosellam* *silvula*, quæ *Hart.* vel *Waber* juxta *Talevanc* dicitur consistere, in dipl. *Henrici IV* imp. an. 1065 super advocatia sancti *Maximi* dato ap. *Honthem.* tom. I, pag. 408 - 410. 3) In *Brabantia*. *Henricus II* imp. in dipl. an. 1008, (apud *Chapsawille de gestis episc. Leod.* tom. I, pag. 225) nominat *silvas*, quæ sunt inter illa duo flumina, quæ ambo *Nithe* vocantur, & tertium, quod *Thile* nominatur,

deque in diversis regionibus obvia fuit appellatio silvarum, adeoque locorum & regionum; quæ quamvis pro communi habenda sit, propria tamen facta est totius regionis, inde ab agro Tullenfi & Bedensi intermedie inter Mosam & Mosellam ad Arduennam usque. Existit hinc appellatio pagi majoris *Wabrinse*; quin etiam Valesius in literis Caroli M. *ducatum Waverinssem* vocari, in eoque poni ait *pagum Evosensem & regiam forestem Wauram*. Sed vereor, ne Valesius deceptus fuerit in ducatus nomine, quod nullibi pago Wabrensi tribui reperio, & litteræ illæ, ad quas indiligenter provocat, falsæ sint. In pago quidem Vabrensi situm erat *Eposium* (Ivoy), quod ex Gregorii Turonensis chronicis (h) colligere licet. Atque idem erat in diocesi Trevirensi, cui circa Carum & Semoiam, Suramque fluvios antiquitus pars pagi majoris

*minatur, sita, & quæ pertinent ad illas villas Heiste & Heisten, ac Badfrido, nec non Maclines nominatas, quod tamen totum Wauerwald appellatur, in comitatu vero Gotizonis comitis, qui Antwerp dicitur, situm. Usitatum ibidem adhuc nomen S. Catherine Wavre & Wavre notre Dame haud procul a Mechlinio. Tum oppidum Waver ad Thielam flumen prope Hulpen pariter a sylva ejusdem nominis dictum olim fuisse videtur. Sed hæc sufficiant. Vepria appellatio satis prope accedit ad latinam Vepria, ita ut regionem vepribus plenam notet; uti Varennes sive Gareunes Gallia dicuntur silvæ leporibus alendis idoneæ, seu leporariæ.*

(h) Lib. IX, cap. 12, ubi mentionem facit *pagi Vabrensis & basilicæ S. Maritimi* (h. e. *Walsfroy*) prope la Ferté, castrum, & cap. 10 *castrum Vabrensis*, quod imminebat *villæ Ursionis*; quæ loca si conferas cum his, quæ lib. VIII, cap. 15 de *Eposio* castrum, a quo distabat basilica S. Martini a Wulfoiaico diacono inchoata, & a Magnerico archiepiscopo Trevir. perfecta seu dotata (conf. gesta Trevir. cap. 37 in *Leibnitii Access. hist.* pag. 50) octo millibus passuum, traduntur; dicit vero Wulfoiaicus, teste Gregorio, se adiisse *territorium Trevericæ urbis*, h. e. diocesium Trevirensium, in quo & *Eposium* (Ivoy) & *Firmitas* seu *Feritas* (la Ferté) situm est: *Castrum Vabrense* cum hoc ultimo convenire videtur.

joris *Wabrensis* subfuit (i). At pagus etiam *Virodunensis*, quantum inter Mosam & Mosellam patebat, dicebatur *Wabrensis*, a saltu, cui trans Mosam respondebat *Argonna* nemus (k). Quin ipse pagus *Scarponensis*, diocesis *Tullensis* pagus, secundum sinistram Mosellæ ripam situs, inde a *Liberduno* ad agrum usque *Metensem*, olim habebatur pars regionis *Wabrensis*. Neque igitur probabile est, plures diversarum diocesium pagos, quos jam sigillatim illustrare animus est, in unam quandam provinciæ formam seu ducatum coagmentatos fuisse; sed pagi *Wabrensis* significatio latissima fere unam regionis indolem secuta esse videtur. Vindicavit tamen sibi, quod multorum pagorum in isto tractu commune sit, nomen *Wabrinse* singularis pagus circa *Ornam* flumen ejusque auxiliares, inde ab *Iron* flumine agrum *Metensem* proxime præterlabentem, isque fere ex archidiaconatibus ecclesiæ *Virdunensis* metiendus. Falsi enim sunt *Valesius* atque *Besselius*, qui in ipsa illa regione, inter *Ornam* & *Erronem* (*Iron*) fere conclusa, pagum *Odornensem* collocaverant. Sed de singulis pagis, quos habebat *Wabrensis* tractus, distincte dicamus.

## §. IX.

(i) Ecclesias *Trevirensi* diocesi subditas in pago majori *Wabrensi* continet archidiaconatus *Longwion*, qui divisus est in decanatus: 1) *Longuionensem*, 2) *Lucenburgensem* cum definitione *Lotharingica*, 3) *Ivoy*, 4) *Juvigny*, 5) *Arlun*, 6) *Bazellis*, & 7) *Marisch*. Quot decanatus, tot certe pagos minores in *Wabrinse* fuisse censemus.

(k) Unde non solum plurima loca cognominantur inter *Mosam* & *Axonam* (*Aisne*), ut *Beaulieu en Argonne*, *Beaumont en Argonne*, *Clermont en Argonne*, *Fleury en Argonne*; silva prope *S. Manehuldis* oppidum, quod caput *Argonnæ* putatur, *bois d'Argonne*, *Chiury en Argonne*, *Villers en Argonne*; sed & unus e quatuor archidiaconatibus ecclesiæ *Virdunensis* inter *Mosam* & *Airam* (*Aire*), *Axonæ* auxiliarem, ab *Argonna* (*d'Argonne*) nomen traxit. *Valesius* hunc saltum partem putavit *Arduennæ*; sed auctoritas deest.



## §. IX.

*Scarponense, pagus Wabria.*

PAGUS SCARPONENSIS, parum adhuc illustratus (1), quin erroribus etiam scriptorum recentiorum obscuratus (m), olim provinciæ Tullensi adscriptus, & a Liberduno, duabus leucis a Tullo civitate distans, ad Gorziam usque cœnobium porrectus, quod solum in confinio Metensis civitatis ait Hariulfus (n), maxime latus sinistrum Mosellæ tegit, eamque etiam paululum superans, a dextra ripa pagum Calvomontensem attingit & Metensem (o), ab oriente autem pagum minorem Scarmis, dein pagum  
*Wabrensem*

(1) *Valesius ac Besselius nihil fere de hoc pago tradunt; Calmetus tom. I, pag. 18 eum ad pagos Mediomatricorum refert, cum ad Leucorum civitatem spectaverit; ceterum obiter describit pro more: Le Scarponois, dont la capitale étoit Scarpone, ou Charpagne, étoit borné entre le Toullois & le Messin, entre la Voivre & le Salins. Ce pays avoit titre de Comté sous les rois de la seconde race. Gorze, Arc sur Moselle, Roziere en Heis, Marbache, Belleville, Vendieres, Noroy, Bayonville, Neuville, Naville &c. étoient autrefois compris dans le Scarponois.*

(m) Calmeto præverat Menrissius, qui confuse pronuntiat *hist. des Evêques de Metz pag. 142 sq. de pago Metensi. Et cette petite étendue de pays, contenant un certain nombre de villages, étoit autrefois appelée indifféremment le comté de Metz, ou comté de Scarponne.* Subnititur ille falsa lectione dipl. Arnulphi imp. an. 889, quam supra §. II, not. I adduximus, mox denuo memorandam.

(n) Teste Valesio, voc. *Gorzia.*

(o) Loca enim in valle Mosellæ ad ejus dextram sita, *Gaudiacum*, forsan Jouy, e regione *Arcus* ad Mosellam, tum *Campels* (Champel), tum *Montio* (Mousson), e regione *Pontis ad Montionem*, tum *Loisium & Villars* (Loisy & Villers), ex adverso Scarponnæ, ad pagum Scarponensem referebantur. Confinis igitur pagus Scarponensis hæc ex parte erat pago Metensi, seu *Magnisio* minori ad inferiorem Saliam; tum Murtam versus pago Calvomontensi.

*Wabrensem* proprie sic dictum, a septentrione agrum civitatis Metensis habuit conterminos. Nescio tamen, quomodo factum, ut pars ejus, quæ a sinistra *Maidæ* amnis, in Mosellam decurrentis, inter hunc fluvium & *Iron* amnem, fere finitorem diœcesis Virdu-nensis sive pagi Wabrensis, continetur, agri Mosellensis & pagi Scarponensis pars cum ipsa Gorzia ad diœcesin Metensem adji-ceretur, cujus illa archipresbyteratura Gorzientem constituit. Maida flumen fere seu convallis fluvii limes est diœcesis Tullensis, non pagi Scarponensis, seu comitatus; quod in confiniis provin-ciarum haud infrequens esse jam (pag. 193) monuimus. Tantum vero abest, ut cum Scarponensi comitatu Metensis unus idemque fuerit, quod Meurissius, scriptor Metensis, voluit, ut potius a comitatu *Metensi*, qui & *Mosellanus* dicitur, tanquam diœcesis Tullensis a Metensi, distinctus esset. Distingui igitur poterunt loca hujus pagi, quæ a Maidæ amnis sinistra in archipresbyteratu Gorzienti reperiuntur, ab his, quæ a dextra Maidæ in Tullensi diœcesi, ejusque duobus decanatibus Preny & Dieulouart, sita cer-tissime olim ad comitatum Scarponensem referebantur. *Gor-zientis* quidem archipresbyteratus, inde ab ortu fluvioli Gorzia in-ter archipresbyteratum Hattrise seu pagulum *Jarnisy*, & archi-presbyteratum sive agrum Metensem conclusus, ipsam Mosellam Maidamque legit, hanc quidem usque ad *Essai en Voivre*, sive *Accium* in pagulo *Carmis*, atque sic diœceses Metensem ac Virdu-nensem separat (p). Loca in eo sunt præter ipsam *Gorziam*, capituli hujus principem locum: *Arcus* ad Mosellam, cui respon-det ab altera parte *Gaudiacum*; *Noviantum* & *Xammus*. Consultius tamen videtur loca omnia coagmentare, quæ nobis in pago vel comitatu Scarponensi obvia fuere.

1) AR-

(p) Sequimur in hac descriptione maxime mappam Sansonianam, quæ inscribitur *Mediomatrici*, Parisiis editam an. 1650. Ipsi enim indi-cis veteris ecclesiarum diœc. Metensis, in archidiaconatus & capitula descriptæ, copia mihi a Metensibus denegata est.

Vol. V. Hist.

E e

1) **ARCUS**, in agro *Mosellensi* & in comitatu *Carponense*, ab Arnulfo imp. donatur cuidam medico suo an. 889; hodie *Arc sur Moselle*. Conf. supra §. II, not. 1.

2) **BAJONIS VILLA & WANDELEVILLA** in comitatu *Scarponensi*, in præcepto Ottonis I imp. an. 960 abbatix virginum S. Petri Metensis dato; hodie *Bayonville & Wandlainville*, ad Maidæ sinistram ripam, haud procul a Gorzia. In eadem charta alii quoque pagi nominantur, in iisque *pagus Metensis*, qui adeo diversus est a *Scarponensi*.

3) **BANONOCURTE**, in pago *Scarponensi* occurrit in charta Gorziensi Ludovici Pii imp. an. 815, quæ & plurium finium circumjacentium in eodem pago nomina habet nobis obscura (q).

4) **BASIGUNDECURTE** in pago *Scarponensi*, in charta Caroli M. an. 782, qua concambium inter Fulradum abbatem S. Dionysii & abbatissam S. Petri Metensis confirmat; forsan *Baigneux* inter Metim & Confluentes (Conflans) ad Ornam.

5) **BODULFI VILLA** in pago *Scarponensi*, in charta Gorziensi Adalberonis I episc. Metensis an. 933, hodie *Bouville* inter Gorziam & Confluentes.

6) **CAMPELS**, villa in comitatu *Scarponensi* (non, uti *Meurissius* prave edidit, *Sarpontensi*), ubi Ricuinus comes idemque abbas S. Petri Metensis dedit *Remaindi* & ejus filio precariam an. 874; hodie *Champel*, ad dextrum *Mosellæ* litus, ex adverso rivuli *Trey*, infra Pontem ad *Montionem*.

7) **DEUS LOUVART**, castrum in pago *Scarponensi*, in comitatu *Richiani*, vel *Richuini*, juxta quod in loco *Geltani montis* monasterium S. Laurentii ord. S. Bened. ab Heimone episcopo *Virdun.* fundatum est, episcopo *Virdun.* subjectum ut *domino*, sed episc.

---

(q) Conf. infra ad num. 23.

épisc. Tullensi ut *proprio pastori*; hodie *Dieulouart* oppidum, caput decaniæ; & monasterium *Gillamont* (r).

8) DOMNO BUSILLA, villa in pago *Inietfi* & in comitatu *Scarponensi*, a Pipino rege an. 761 Gorziensi monasterio donatur. Quis ille pagus minor fuerit, nemo novit. Calmetus mendum suspicatur, sed villam *Dombaste* indigitat, quam frustra quæras, nisi in comitatu *Sagintensi* & *Virdunensi*, quibus nihil hic est loci. Nobis videtur *Pustieux* prope monast. *Gorzia*; & pro *Inienfi* legendum *Jarnienfi*, qui congruit cum decanatu *Hattrise*.

9) FLORIAM, in pago *Wabrinse*, in comitatu *Scarponense* (s), hodie *Fleurey*, haud procul ab *Effay en Voivre*, ad dextram *Maidæ* fluvii.

10) GEVERARDI FOSSA, inter duos torrentes *Lothofam* & *Horontem*, in pago *Wabrense*, in comitatu *Scarponense* (t).

11) GEOMVILLA, in pago *Scarponensi*, occurrit in charta *Adalberonis* I episcopi *Metensis*, hodie *Choenville*, inter fluvium *Iron* & *Gorziam*.

12) GORZIA ad fluvium cognominem in pago *Scarponensi*, in fine *Haldiniaca*, in charta *Chrodegangi* episcopi *Metensis* fundatoris an. 763 aliisque; supra autem diximus, id in confinio civitatis *Metensis* situm fuisse.

13) LIVERDUNENSIS ECCLESIA, in comitatu *Scarponensi*, occurrit an. 965 in confirmatione bonorum abbatiae *Buxerensis*. In alia charta an. 894 *Arnulfi* imp. ecclesie *Tullensi* data, *Liberdunum castrum* dicitur proprium tutamen civitatis & locus pacis, qui *Dagoberti* tempore jam extitit; hodie *Liverdun* ad *Mosellam*.

E e 2

14) MAGDERA

(r) Conf. tabulas *Conradi* XI imp. an. 1028 apud *Calmetum*.

(s) Apud *Valesium* pag. 579.

(t) Ap. eundem loc. cit.

14) MAGDERA VILLA, in pago Scarponensi, an. 884 à Carolo Crasso ecclesie Leodiensi donatur (u), hodie *Maidieres* prope Pont à Mousson. Alberico ad an. Mccxxvii vocatur *villa de Maideries*, supra Mosellam, juxta castrum Montionis in diœc. Metensi.

15) PONS AD MONTIONEM, oppidum ad utramque Mosellæ ripam, hodie *Pont à Mousson*, haud quidem cum pagi notatione mihi occurrit; sed in confinio tamen pagi Scarponensis & Metensis situm est. Ab ipso castro Montionis ad dextram Mosellæ Ludovicus, Montisbeligardensis cõmes, etiam dictus est *comes Montionis*, qui per uxorem Sophiam, alteram filiam heredem Friderici II ducis, Lotharingiæ sup. comitatum Barrensem adeptus est an. 1031 (x). Filius illius Theodoricus sator existit trium familiarum, Montisbeligardensis, Barrensis & Phirretensis. Barrenses comites simul Montionem tenuerunt, & ab eo vocati sunt (y). Unde hoc castrum cum dominio ex ipsa Friderici II ducis Lotharingiæ hereditate ad eos devenisse existimo. Montio castrum (*Mousson* seu *Monson*) nomen dedit archipresbyteratui Metensi *Mousson*.

16) NUGARETUM, in pago Wabrinse, in comitatu Scarponensi (z); hodie *Noroy*, prope Pont à Mousson.

17) NOVIANTUM, in pago Scarponensi, an. 933; hodie *Novant en prés*. Aliud est ad rivum Gorz prope Mosellam.

18) PENNA, in pago Scarponensi, an. 933; vel *Panne* prope Thiocourt, vel *Pagny sous Preny*.

19) SASIRIACA, in comitatu Scarponensi, occurrit an. 912 & 965; hodie *Saisferay* prope Liberdunum.

20) SCARPONA,

(u) Teste charta ap. *Chapeauville* tom. I, pag. 161.

(x) Conf. *Albericus* ad an. 1033.

(y) Conf. *ibid.* ad an. 1113.

(z) Ap. *Valesium* pag. 579.

20) SCARPONA, locus pagi olim princeps, celebris jam apud Romanos, in insula Mosellæ, inter Tullum & Mettas fere media. Castrum Paulus Diaconus dirutum ab Hunnis refert. Ecclesiam in *Scarpenna* cum mansis in *Loseio & Villara* (*Losey & Villers* ad dextram Mosellæ) contulit Wicfridus episcopus Vird. & confirmavit Otto II imp. monasterio S. Pauli Virdun. an. 973 (a); hodie *Cherpeigne*.

21) WANDELEVILLA, prope Bajonis villam, cum hac occurrit an. 960; hodie *Wandlainville*.

22) WASALICO, in pago *Scarponensi*, super flumen Mozellam, occurrit in charta Richildis, Caroli Calvi uxoris, data Gorziensibus an. 910. Locus nobis incognitus.

23) SCAMMUSE FINIS, jungitur villæ Banonocurti in charta 815; forsan *Xammes* ad Maidam prope Thiocourt, quod conveniat cum *Theodalciage*, uti *Banomaga* cum Benay; quæ in eadem charta confines nominantur.

Hæc fere sunt loca nobis reperta, in quibus tria, Nogaretum, Floriacum & Geverardi Fossam, simul in pago Wabrensi & comitatu Scarponensi sita protulit Valesius. Sed hæreo fere in

24) GAUDIACUM, villa in pago *Wabrince* sita, quam Angelrammus episcopus Metensis an. 770 monasterio Gorziæ contulit, & scriptores domestici, Meurissius atque Calmetus, villam *Jony* interpretantur ad dextram Mosellæ, ex adverso Arcus ad Mosellam. Gaudiacum quidem nomen commune est plurium villarum, quas Galli *Jony* vocant. Sed Wabrensis pagi nomen Mosellam olim transiisse, nullo alio constat exemplo (b). Ceterum

E e 3

rum

(a) Ap. *Calmetum* tom. II, probb. pag. 231.

(b) Et est supra fontem fluvii Maidæ aliud *Jony sous les Costes*, quod meliori jure in Wabrensi penas. In eadem charta Angilramus Gorziensibus

rum facile fuerit augere hanc locorum copiam iis, quæ quidem in monumentis sec. x & xi leguntur, sed absque pagi notatione, nihilo tamen minus ad hunc pagum spectasse ex situ colliguntur, ut *Bladenacum* super Mosellam & Aicham fl. h. *Blonod*; *Pompanium* f. Pompania villa, hodie *Pompei*. Addimus tandem abbatiam *S. Benedicti in Wavria* ad Erronis (*Iron*) ripam, in confinio diocesis Metensis ac Virdun. sitam (c).

Scarponensi pago conterminus fuit pagulus *Scarmis* (*le pais de Carmes*), quem agrum a fontibus Maidæ fluvii ad ejus confluentes cum Mosella porrectum fuisse, cum ait Calmetus (d); omnino fines transgreditur, & in pagum Scarponensem invadit: ipse vero in mappis historiæ suæ adjectis nonnisi circa Mandram, dictam *Mandres aux quatre Tours*, nomen ejus sparfit. Nobis quidem agrum occupasse videtur inde a capite Maidæ deorsum usque ad Thiocourt; qui locus uti ad pagum Scarponensem pertinuit, ita *Aceium* (*Essai en Voivre*) ad Maidam in pago Scarmis seu Carmis situm fuisse novimus (e).

## §. X.

zientibus concedit villam *Faho* in pago Bedensi; qui si de Bedensi ad Mosam interpretandus est, villa Fau seu Fagus, hodie *Foug*, indigitatur. Sed hoc disputent ipsi Gorzientés.

(c) Quam loquitur Goberti de Asperomonte tabula circa an. 1183 scripta ap. *Calmetum* tom. v, probb. pag. 169, aliaque Stephani episc. Mentensis an. 1134, l. c. pag. 187.

(d) Tom. 1, *hist. Loth.* pag. 18. Conf. tabulas dioec. Tull. & Virdun. in quibus *le pais de Carmes* ad Maidam expressum legitur.

(e) Ex charta abbatiæ S. Michaelis Virdun. an. 895 ap. *Calmetum* tom. 11, pag. 160 sq., qua Zuenteboldus rex dictæ abbatiæ prædia in pago Virdunensi, in comitatu Rihuvini, etiam in pago *Scarmis*, in comitatu *Irenfridi*, capellam unam in villa *Aceii* cum ejus appendiciis donat.

## §. X.

*Pagus major, seu comitatus Viridunensis.*

Excipit hos pagos major pagus VIRIDUNENSIS (*f*), diœcesin æquans circumscriptiorem (*g*), Mosæ fl. divisam. Is adeo, quantum a dextra Mosæ patet, circumscribitur a pago Bedensi ad Mosam, Tullensi, Scarponensi, agro Metensi & comitatu Mosellano, sive Judiciacensi; dein ab diœcesi Trevirorum in Wabria, quæ archidiaconatu Longuionensi continetur, atque sic pagis Recensi, Mattinse (*h*), Nongentensi (*i*); & ad Mosam ipsam parte diœcesis Remensis, sive decanatus Dunensis; trans Mosam vero vicinas habuit Catalaunensem ac Remensem diœceses.

*De*

(*f*) De Veroduno, quod caput civitatis & pagi evasit, diligenter scripsit *Valesius* pag. 597 sq., pagi autem nullam notitiam præbet. *Besselius* quoque nihil asserit, quod ad fines ejus & ambitum, ex locis illustrandos, pertineat. Quum pagus major Viridunensis æquet diœcesin Viridunensem, adeoque utrumque latus Mosæ inde a pago Bedensi, qui fuit Tullensis diœcesis, usque ad Dulcominsem diœcesim, Remensis, decanatu Dunensi comprehensum, occupaverit; nostrum erit, eam tantum ejus partem lustrare, quæ inter Mosam ac Mosellam conclusa sæpius *Wabrinse* appellatur. Divisa autem olim est diœcesis, in Lotharingicis minima, Viridunensis, in quatuor archidiaconatus: I) Capituli majoris ad utrumque latus Mosæ, constantem ex decanatus: Urbano, Chaumont & Forges; II) Argonne trans Mosam, quo continentur decanatus: Souilleres & Clermont; III) Wabriæ (*de la Voivre*), habentem decanatus: Amelle & Pareid; IV) Mosæ (*de la Riviere*), in quo sunt decanatus: Hattonis castrum & S. Michaelis.

(*g*) Qui chartas, pagum Viridunensem & loca in eo sita diserte loquentes, in tom. II Calmetiani operis editas, ad an. 709, 755, 855, 895, 906, 960 & 973, & in *Mabillonii vet. analect.* edit. I, tom. II, pag. 374 - 423; edit. II Paris. fol. pag. 350 - 358, contulerit, facile inveniet, ea per omnes diœcesis Viridunensis partes sparsa fuisse.

(*h*) Seu comitatu Longivici vel Marceii.

(*i*) De pagis Mattinse & Nongentensi mox dicemus.



## De WABRIA Viridunensi.

Pars hujus pagi majoris cis-Mosana maxime circa Ornani fluvium ejusque auxiliares, in quibus præsertim insignes sunt *Erro* seu *Iron*, & *Longean* amnes, proprie *Wabrensis* etiam vocabatur, unde in archidiaconatu Wabriæ nomen superstes est, in duos decanatus *Amella* & *Parsid* per Ornani diviso. Loca enim in ea regione sita vel promiscue in pago *Viridunense* sive *Wabrinse*, vel in pago *Wabrinse* & comitatu *Viridunense* sita dicuntur; quod exemplis probabimus. Male vero circa Ornani hanc, quæ nunquam dicta est *Odorna*, *Valesius* & *Besselius* posuerant pagum *Odornensem*, quem rectius supra (§. III, n. d., p. 198) ad fl. *Orney*, *Matronæ* auxiliarem, designavimus. Neque vero pagus *Wabrensis* *Ornæ* fluvii usque ad *Mosellam* usque comes fuit, sed prope *Confluentes* (*Conflans*) confinem habuit diocesium *Metensem* & comitatum *Mosellanum*, ejusque pagum *Judiciacensem*. Ad *Wabrinse* referuntur loca:

1) *AMELLA*, in pago & comitatu *Viridunensi*, in literis an. 960, quibus *Hildegundis* comitissa pro remedio animæ suæ & filii *Rudolfi* ecclesiam *S. Petri* collegiatam fundat, & eidem abbatiolam in dicta villa tradit (*k*); *Conradus* autem comes, *Rudolfi* illius filius, curtes suas, *Amella* & *Geldolfsvilla* vocatas, in pago *Werbria* vel *Webria* dicto, *Gorziensibus* legavit per testamentum sub fanone, teste *Ottone II* imp. in privilegio *Gorziensi* an. 982 (*l*). *Amella* est decaniæ caput a sinistra *Ornæ* versus *Ostinum* fluvium, *Cari* auxiliarem. *Geldolfi* villa f. est *Saudreville*.

2) *BETTONIS CURTIS*, in pago *Viridunensi*, sive *Wabrense* super flumen *Speana*, an. 885; hod. *Bettancourt* (*m*).

3) *BIBONIS*

(k) Ap. *Calmetum* tom. II, pag. 210.

(l) Loc. cit. pag. 241.

(m) Sic *Valesius* l. c.

3) BIBONIS MONS, in pago Wabrinse super fluvium Orna, in charta an. 851; *Bomant* (n).

4) BERTULFIVILLA, in pago Wabrense, in comitatu Vir-  
dunense super flumen Senode, an. 769; *Breuville* (o).

5) BONONECURTIS & CINCILIONEVILLA, in Wab-  
rinse pago, junguntur in Chrodegangi charta Gorziensi an. 762;  
*Boncourt* prope Conflans, alteram nescimus.

6, 7, 8) CIPPOIVILLA, & WASNAOVILLA, &  
BERTALDICURTE, in pago Wanbrince, junguntur in eadem  
charta; *Sponville* ad Ironamnem, *Waville* & *Bertoncourt*.

9) CONFLUENTES, in pago Wabrinse, in comitatu Vir-  
dunensi, super flumen Horna; hodie *Conflans*; in literis Wigeridi  
abb. Gorziensis an. 915 (p).

10) DODONIS CURTIS, in pago Viridunense, sive Wab-  
rinse, 822; *Doncourt aux Templiers*, apud *Valesium*.

11) ECCLESIA AD DOMNUM MARTINUM, in charta  
Adalberti I episcopi Metensis an. 933, fortasse *Dommartin la*  
*Montagne* supra *Fresnes*; aliud est ad *Maidam* flumen dictum *la*  
*Chaussée*.

12, 13 & 14) FRENZEIA, VILLARE, SENNET, in  
pago Waverensi, an. 950 ap. *Méurisse* & *Calmet*; *Fresne en Voivre*,  
ad flumen *Longeau*, *Villers* prope illud.

15) GANDILISIA, in pago Viridunense, sive Waprinse,  
an. 885 ap. *Vales.* & *Honthem.* hod. *Jandelise* prope *Conflans*,  
ad *Ornam* fluvium.

16 GINIVREIVILLA,

(n) Ap. *Honthemium* tom. 1, pag. 54.

(o) Sic *Valesius* & *Honthemius*.

(p) *Ibidem*.

16) GINIVREIVILLA, in comitatu Waprinse, an. 955 (q); hodie *Ginerey*, ad dextram fluvii *Ornes*, inter *Ornes* oppidum & *Estain*.

17) GRIMINCIA, villa in pago Waprensi & comitatu *Virdunensi* apud *Vales*. hodie *Gremigny* prope oppidum & flumen *Orne*.

18) HERBODIVILLA, in *Vepera*, in literis *Berengarii* episcopi *Virdun.* an. 952; *Herbeuville*, haud procul a *Fresne en Voivre*, & a *Doncourt aux Templiers*.

19) NUGARETUM, in pago *Wabrensi* situm an. 679; quod si est diversum ab illo in *Scarponensi*, de quo supra, sit *Noroy le Sec*, in confinio diocesis *Metensis* & pagi *Judiciacensis* prope *Brie*.

20) ORNE, ad fluvium cognominem.

21) PERDAITTEN, in pago & comitatu *Wabrensi*, in charta *Rothberti* archiep. *Trevir.* an. 938 (r), fortasse *Parciâ*, caput decaniz in *Wabrinse*.

Hæc fere sunt loca, quæ ex omni turba locorum in tractu ampliori *Wabrinse* feligenda, & proprie sic dicto pago *Wabrensi*, *Virdunensis* diocesis, vindicanda duximus. Quamvis enim de quibusdam locis, ut illis numero 6, 7, 8, dubitari possit, an ad dioc. *Virdunensem* spectaverint, cum *Waville* ad *Maidam* potius in pago *Scarponensi* situm videatur, & in archipresbyteratu *Gorziensi*, nolimus tamen ea disjungere ab his, quæ in eadem charta leguntur. Ut porro hoc loco appareat, recte nos ad *Ornam* fluvium disjuxisse ea loca, quæ a *Confluentibus* ad ostium usque illius sita sunt in diocesi *Metensi*, seu pago *Mosellano*, ejusque parte, comitatu *Judiciacensi*, documento sint: 1) *Villare*.

(q) Ap. *Honthemium* tom. 1, pag. 287.

(r) Ibid. pag. 276.

*lare super Ornam in comitatu Moslinfi*, an. 965 in charta Ottonis I imp. monasterio S. Apri data, hodie *Villers* prope Rombach, 2) in alia charta Ottonis I an. 960 eadem villa cum *Petraevillare* (*Pierreville*) & *Semeiricicurtis* (*Semecourt*) in comitatu *Judicii* ponuntur. *Judicium* (*Jeux*) est locus seu mallus ex adverso *Theodonisvillæ*; de quo *Spec.* II agetur.

Cum vero ille ipse pagus *Wabrensis*, pagi majoris, sive diœcesis *Viridunensis* pars, mox ad comitatum *Viridunensem* referatur, mox ipse comitatus *Wabrensis* nominetur; unus saltem e comitatibus, quos *duos in Wabrinse* ponit *divisio Procaspidana*, notior videri potest.

Quamvis autem reliqua pars diœcesis *Viridunensis*, quæ inter *Wabrinsem* pagum ad *Ornam* & *Mofam* & *Azentiam* (*Azence*), *Cari* auxiliarem, interposita est & decania *Calvimontis* (*Chaumont*) (s), ad majorem archidiaconatum spectante, absolvitur, in tractu ampliori *Wabrensi* sita fuerit; nullus tamen locus mihi in ea visus est, qui diserte ad pagum *Wabrinse* referatur; quippe cum ad pagum & comitatum *Viridunensem* spectaverit.

Progredientibus vero inde ad *Mofam* infra finem diœcesis *Remensis* *cis-Mofanum*, qui ad decaniam ejus *Dunensem*, sive pagum *Dulcominsem* spectans, continet ipsum *Dunum castrum* & castellum *Merensvaldi* (t), offertur *Sathanacum*, sive *Stenacum*,

F f 2

quod

(s) In qua præter *Chaumont*, locum principem, conspiciuntur *Damvillers*, cui vicinum est *Puteivillare* (*Peuswiller*), *Romagne* &c.

(t) *Henricus IV* imp. an. 1086 *Theodorico* episcopo & ecclesiæ *Viridunensi* concessit prædia, quæ antea *Mathildis* comitissæ fuerant, in potestatem regiam redacta, *Muzacum* (*Moufai*) *majus* & *minus*, & *Sathiniacum* (*Stenay*). Tum inquit: „Confirmamus etiam illi abbatiam *Juviniaci* (*Juvigny*), castellum *Merensvaldi* (*Mervault*) „cum foreste, quæ dicitur *Wavria*, & curtem quæ dicitur *Bonumvillare* — confirmamus *Puteivillare*, prædium *Arei* - *Gerimacum* „ (*Chermois*)

quod ad pagi majoris *Wabrensis comitatum*, sive pagum minorem *Ivosium* referri constat. Itaque devenimus cum eo in *Wabriam Trevirensis*, qua *Treviri* confines erant *Remis* (\*).

§. XI.

*De Wabriae Trevirensis comitatu Epusensi, speciatim de pago Stadenensi.*

*Wabria*, quatenus *Trevirensi* juri sacro subsuit, continetur archidiaconatu *Longuionensi*, dicto *S. Agathæ*; & complectitur vii capitula, quæ per decanos reguntur: 1) *Longuionense*, a *Longuione*, sede & archidiaconatus & decaniæ sic dictum. 2) *Lucemburgense*; a quo hodie discreta est definitio *Lotharingica* ducatus *Luxemburgici* ad fontes *Cari* & *Crunæ* amnium. 3) *Ivosense*, seu *Carignan*. 4) *Bazellis* (*Bazeilles*), ad *Carum* & *Crunam* usque ad eorum confluentes prope *Longuion*. 5) *Juveniense*, *Ivosensi* vicinum. 6) *Arlunense*, a *Caro* fluvio ad *Semoiam* usque inter *Longuionense* & *Lucemburgense*. 7) *Marricense*, hodie *Mersch*, secus *Suram*; inde a *Bondorfio*, dynastiæ capite, ad fines *Bedachowæ* usque, interque hos & *Siram* amnem usque ad *Mosellam*, qui tractus olim dictus fuit *pagus Surensis*. Nos ab *Ivosio*, seu *Epusio*, *Mosæ* proximo, ordientes progredimur versus *Mosellam*. *Ivosium*, hodie *Ivoi*, observante *Valesio*

„(*Chermois* supra *Stenacum*) &c., quæ omnia a *Godefrido Seniore* & *Godefrido Gibbo*, ducibus *Loth. inferioris*, ex *Arduennen*si genere oriundis, data erant ecclesiæ *Virdunensi*. Imperator hoc loco non distinguit pagos. Conf. apud *Calmetum* tom. III *hist. Loth. probb.* pag. 12 sq.

(\*) *Cæsar* ipse (conf. ejus lib. v, cap. 24) quartam legionem in *Remis*, cum *T. Labieno* in confinio *Trevirorum* hiemare jussit.

Valesio (x), *Epoiffum vicum* vocat Aethicus in itinerario provinciarum, eumque ab Orolauno (*Arion*), xx leugis distantem. Notitia imperii Romani nuncupat *Epusum*, Gregorius Turo-nensis (y) *Eposum castrum in territorio* (h. e. dioecesi) *Treviricae urbis*, ad octavum lapidem a basilica S. Martini, quam hodie *Saint-Walfroi* vocant; Sigebertus Gembl. (z) *super Carum flumen* (Chiers) situm dicit; Lambertus Schafnaburgensis (a) villam *Ivois, in confinio sitam regni Francorum ac Teutonicorum* designat, quæ conventibus regum & Germaniæ & Galliæ sæpius celebrata est. Idem nomen corruptum in *Evodium, Ivotium, Epuegen* &c. Non solum vero id nomen dedit comitatui Ivosiensi, seu Epusiensi (b), sed & capitulo ecclesiæ Trevirensis (c), ex cujus

F f 3

indice

(x) *Notit. Gall.* pag. 189, voc. *Epusum*.

(y) *Lib. viii*, cap. 15.

(z) *Chron.* ad an. 1023.

(a) In *Chron.* ad an. 1056.

(b) Ipse quidem *Valesius* l. c. pagum seu comitatum ab *Epufio* dictum non memorat, neque sub voce *Wabrensis* pag. 579 comitatum *Epufium* recenset inter *Wabrinfes* comitatus. Ipse tamen excitat literas Caroli M. nobis quidem non visas, quæ in *ducatu Waverinse* ponunt *pagum Evosiensem*, & *regiam forestem Wavram*. Supra jam monuimus a *Gregorio Turonensi* lib. ix, cap. 1, vocari *pagum Vabrensem*, in quo basilica S. Martini ædificata fuerit super cacumine montis, in quo olim *castrum arte, nunc natura munitum* dicit. Sed & *Honthemius* ex Caroli Simplicis præcepto *Stabulensi* excitat notitiam: *in pago Waverinse, in comitatu Evodiense, in loco, qui dicitur Charboch* (hodie *Charboz* inter *Ivoy* & *Orval*); sic etiam exhibet ille tom. 1, pag. 287 literas *Rothberti* archiepiscopi *Trevir.* an. 955, in quibus est molendinum unum in *comitatu Ivotio inter Boura & Lamuley*, quæ loca proxime absunt a castro sive *Firmitate*, sive *Feritate*, *Ferteiaco*, (*la Ferté*) & *Wulfilaici ecclesia* (S. *Walfroy*).

(c) Decanatus Ivosiensis ecclesiæ sunt hodie: 1) *Auflance*, 2) *Beaufort*, 3) *Bertry*, 4) *Blagny*, 5) *Charbos*, 6) *Chassepierre*, 7) *Chiny* (Cisneium)

indice cognoscas, etiam *Sathanacum* (Stenai) cum *Musaco* (Moufai) ad comitatum hunc referri. *Satanacum* quidem villa olim regia (d), dein comitum majorum Arduennæ & Wabrizæ

(Cisneium) 8) *Cugnon*, 9) *Deuxvilles*, 10) *Eblie*, 11) *Eusilly*, 12) *Jamoigne*, 13) *Izelles*, 14) *Limes*, 15) *Linay*, 16) *Longlier & Neufchatel*, 17) *Mouzai*, 18) *Mongue*, 19) *Muno*, 20) *Nevant*, 21) *Olicy*, 22) *Orgeo*, 23) *S. Cecile*, 24) *Stenay*, 25) *Straimont*, 26) *Tetaigne*, 27) *Tintigny*, 28) *Vaux*, 29) *Villy*, 30) *Williers*; ex quibus Stenay, Moufai, Nevant, Olicy, Villy, Vaux, Oeuilly in sinu, quem Mosa & Carus faciunt, etiamnum reperiuntur; reliqua ad dextram Cari sita sunt. *Muno* videtur esse *Munau*, quod cum dimidio Mosomensi mercatu ab Hermanno comite Dagsburgenfi, Godefridi Arduennatis filio, abbatizæ S. Vitoni traditum refert monachus S. Vitoni in *hist. ep. Viridun.* De loco *Cugnon* in Arduenna, sive potius in ejus & Wabrizæ confinio mox in descriptione Arduennæ agemus.

(d) De quo *Valesius* pag. 506: „*Satanacum* est in pago Vabrenfi ad flumen Mosam, Dunum inter & Mosomagum, in Trevis, & in decanatu Eposiensi positum, quod ex vico castrum evasit. In actis S. Dagoberti *Satanacus locus* vocatur; *Sataniacum* Theoderico Epternacensi; *castrum Satanagium* Alberico.„ Alberico tamen monacho trium fontium ad an. 1096 etiam dicitur *Satanacum*. Godefridus magnus dux Loth. inferioris id primum munivit an. 1088, teste *Laurentio de Leodio in hist. episc. Viridun.* in vita Theodorici episc. Idem quoque an. 1069 in cellam S. Dagoberti apud *Sathanacum villam juris sui* introduxerat monachos ex familia Gorziensi, iisque ecclesiam *Musaci* (Mouzay) insuper contulerat. Conf. dipl. ap. *Miracum Opp. dipl.* tom. 1, pag. 352, & ex eo ap. *Honthem.* tom. 1, pag. 415. Quam Musacensem ecclesiam cum iisdem abstulisset Arnulphus comes, Chiniacensium comitum auctor, Godefridus Bullionius dux an. 1088 eandem ipsis restituit; testante præcepto ducis ap. *Martene thes. anecd.* tom. 1, pag. 261, & *Honthem.* l. c. pag. 437. Ecclesiam vero S. Dagoberti dicatam olim fuisse honori & memorizæ Dagoberti II regis, an. 678 per scelus Ebroini majoris domus occisi, hodie nemo fere dubitat. De eo enim Adonis martyrologium Ms. in monasterio S. Laurentii prope Leodium conservatum, ap. *Henschenium de tribus Dagobertis* pag. 191 ad diem 23 Dec. „Eadem die passio S. Dagoberti regis Francorum, qui quadam die pergens venatum in saltu *Vavrensi*, in loco, qui dicitur *Scortias*, tribus

Wabriæ (e), antiquius Valefio (f), capitulis Caroli Calvi sub-  
nixo, nomen videtur habuisse *Astenidum*; & cum in iisdem  
capitulis

„bus miliaribus distante a fisco *Sataniaco*, in quo ipse morabatur,  
„a filiolo suo Johanne, x Kalendis Januarii martyrizatus est, & ab  
„angelis deportatus in societatem martyrum. „ Conf. *Eccardum de*  
*R. F. O.* tom. 1, pag. 262 sq. De tempore mortis Dagoberti regis,  
aliisque ejus vid. *Gebhardi in Reg. Francor. Meroving.* ad tab. v,  
pag. 125-132. In basilicam quidem Rothomagensis Dagoberti II,  
qui filius fuit Sigeberti regis, corpus delatum refert Fredegodus in  
vita S. Audoeni ap. *Chefniun script.* tom. 1, pag. 638; quod vix cre-  
dibile, si Dagobertum Austrasius imperasse, inque ipso saltu Wabrensi  
mortem passum esse advertas. Itaque malim potius errorem Frede-  
godo cum aliis imputare, quo Dagobertum Childerici II f. in cunis  
occisum cum parentibus, cum Dagoberto II miscuit, quam cum  
Alex. Wilthemio, qui in acta S. Dagoberti notas scripsit, sumere,  
ecclesiam S. Dagoberti martyris dicatam fuisse Dagoberto III, regis  
Childeberti II filio, qui die 9 Jun. an. 715 morbo obiit. Nititur is,  
credo, testimonio, quale illud Alberici ad an. 719: „Dagobertus  
„junior (III) Francorum rex a filiolo (baptismali) suo in silva  
„martyrizatus jacet apud *Sathanagium*, quo mortuo Lotharius pa-  
„trius ejus regnavit annis duobus. „ Aperte vero Albericus, seu,  
qui ei prævit, miscet Dagobertum II & Dagobertum III, annosque  
eorum mortuales. *Calmetus* edidit tom. II, pag. 341 ex antiquo char-  
tulario Gorz. narrationem de morte Dagoberti junioris occisi *in nemore*  
*de Vepria juxta fontem Arphais in fine de Mousayo* a Grimaldo filiolo  
suo, & in capella S. Remigii in villa de Sathanaco sepultus; in cujus  
honorem Carolus Calvus an. 872 cellam condidisse fertur.

(e) Anno 886 Raginarius comes sese Caroli imp. (Crassi) in *fisco Sa-*  
*thanacense atque Mousense* successorem prædicat, ejusque largitionem  
ecclesie S. Dagoberti martyris factam confirmat, prætereaque ei tri-  
buit mansum in villa *Velcadonis* (Baalon), charta, quam ex tabu-  
lario Gorziensi protulit *Calmetus hist. Loth.* tom. II, pag. 144, & ex  
eo *Honthem.* tom. 1, pag. 224 &c. Inde autem, ex quo Godefridi I  
Arduennatis, comitis Virdunensis, familia in Wabria æque ut in  
Arduenna caput extulit, etiam Sathanacum & Musacum ad eandem  
spectabat.

(f) Sub voce *Astenidum* pag. 48, & voc. *Satanacum* pag. 506. Exem-  
pla autem non affert, e quibus *Astenidum* idem esse pateat cum *Sta-*  
*dino*, unde pagus *Stadnifus* sive *Stadinensis* nomen acceperit.



capitulis occurrat *pagus Stadinifus*, Frodoardo dictus *Stadonenfis* (g), Valefius itidem putat, pago nomen venisse ab *Asteno*, seu *Stadino*, & Gerberto, Ottonis III imp. præceptori, eisdemque Godfridi, Arduennatis comitisque Viridunensis, amico, primum

(g) In capitulis Caroli Calvi *pagus Stadinifus* memoratur inter *Vonzifum* & *Pertifum*; Frodoardo lib. II, cap. 8 post *Vongensem* (seu *Vonzifum* ad Axonam fluvium Aisne) & *Castricensem* ponitur *Stadonenfis*, dein *Catalaunenfis*, qui omnes, cum in dioecesi fuerint Remensi, adeoque trans Mosam, colligere possis, etiam Stadinifam vel Stadonensem fuisse trans-Mosanum; nescio an a vico *Stone* (forfan *Stadono*) haud longe a Beaumont en Argonne, sic dictum. Stenacum vero olim est in dioecesi Trevirensi. Sed conjecturis nihil proficimus absque locorum notitia. Nemo quidem, quantum novi, neque ipse Valefius, loca profert. Invenio tamen *pagum Scadinensem* (quod corrigendum videtur in *Stadinensem*), in charta Gorziensi Adalberonis I episc. Metensis an. 933 ap. *Calmetum* tom. II, probb. pag. 176: Sed malumus ipsam particulam excerpere, quæ ad hunc pagum, aliosque vicinos pertineat. „Eis restituumus — „in pago *Nongoncense* villam, quæ vocatur *Mons medius*, cum ecclesiis sex & vineis &c. — in pago *Scadinense* (Stadinense) villam, quæ vocatur *Wafiron* — item in ipso pago villam, quæ vocatur *Arra*, cum ecclesia in honore S. Martini.. in pago *Vaurinse*, ecclesiam unam, quæ dicitur *ad domnum Martinum*. in pago *Martinse*, in villa, quæ vocatur *Alivas*, ecclesiam unam. „ Locum Dommartin la Montagne supra indicavimus in recensione locorum pagi *Wabrensis* dioc. Viridun. De pago *Matinse* (Matois) prope Longuicum & Marceium (Mercy) mox dicemus. *Mons medius* haud alius videtur, quam *Montmedi* in decania Juveniacensi, quæ est contermina Ivosiensi. Sic sane Stadinensis videtur vicinus esse, neque alius, quam qui decania Ivosiensi continetur, modo in hac ipsa reperiamus villas *Wafiron* & *Arra* cum ecclesia in honore S. Martini. Frustra sane ejus nominis loca per omnem *Wabriam* & in tractu trans-Mosano quæras; verum si nomen villæ *Was-iron* tanquam compositum divides, & villam dein simplicius dictam *Iron* sumas, tum villam *Arra* serius nomen mutasse cum alio ab ecclesia S. Martini oriundo, proxime infra Stenacum sive Astenidum invenias a Mosam *Martinconz* & *Iron*; sed & supra (ad §. IX) prædiæ *Arsi* in hac vicinia situm occurrit, quamvis id curatius definire n queamus.

primum inventam esse appellationem *Satanacam villam*, *Satanicum* (*k*); in quo forsan fallitur, cum jam in charta an. DCCCLXXXVI Satanacensem atque Mousensem fiscum vocari, paulo ante submonuerimus. Pagus autem hic, qui comitatu Ivosio seu Epusio continetur, inde a Stenaco ad Carum fluvium, atque hoc superato usque ad Arduennam silvam, juxta quam situm fuit *Novum castrum*, teste Aimoino (*i*), quod cum *Longlaro* & *Cugnon* etiamnum ad decaniam Ivois, diœcesis Trevirensis, spectare novimus; tum ab Arduennensi loco Cugnon usque ad principia Suræ & pontem Semoiæ prope Tintiniacum (*Tintigny*) porrectus fuit (*k*).

*De pago Nengentensi, ad comitatum Epusium spectante.*

Amplior tamen fuit decania Epusiensi *comitatus Epusius*, five *Ivosiensis*, qui etiam decaniam *Juveniensem* ejusque loca comprehendebat.

(*k*) Gerbertus in epist. cap. III: *Nam quia dux Theodoricus* (FridERICI I Barrensis ducis Loth. superioris filius) *Satanacam villam pervasit*. In epist. CXX eandem villam *Satanicum* appellat.

(*i*) Ut infra in descriptione Arduennæ docebimus.

(*k*) Sive, ut clarius dicamus, a dextra Cari fluvii rivum ejus auxiliarem infra Ivosium sursum legendo, in finibus Arduennæ *casam Couguindinum* (Cugnon) ad ipsum fluvium Semoiam appetendo; hinc transeundo Wyrum fluvium prope Orgeo, & ad *Longolariam* & *Novum castrum* in confinio Arduennæ & Wabriæ posita, pergendo; inde prope fontes Suræ & juxta fines pagi Arlon ad Semoiam, five ad ejus pontem terminalem eundo, prope Tintigny, quod ad decanatum Epusium spectat, uti Weyler sur Semois ad Longuionensem; hinc tandem fluviolum Aisonam (*Aisne*), Cari auxiliarem, quo decanatus Ivosius a Juveniensi determinatur, sequendo pagi Ivosii seu Epusii trans Carum fines & ambitum persequimur. Sic vero loca Cugnon & Longlier, quamvis Arduennensia, juri sacro Trevirensi subjecta fuere, de quibus postea dicemus.

prehendebat. Ad decaniam hanc spectant ecclesiae: 1) *Aviot*. 2) *Bazelle* (*Bazelli*), qui locus (distinguendus ab alio ad Crunam fluvium) ad Ostinum amnem, Cari auxiliarem, inter Marville & Virton situs fuit. 3) *Breux*. 4) *Brouenne*. 5) *Chauvenci S. Hubert*; *Calvinciacum* dicitur in miraculis S. Huberti, cui nimirum an. 955 Stephanus comes, quicquid ibi juris sui erat, dedit. 6) *Chauvency le chateau*. 7) *Flassigny*. 8) *Gironville*. 9) *Grand-Verneuil* (Verniolum magnum in Urbani II confirmatione abbatiae Juveniacensis an. 1096) (1). 10) *Jametz* (*Gematium*), quod Godefridus Gibbosus, dux Loth. infer. familiae Arduennensis ultimus, ecclesiae Virdunensi contulisse narratur (m). 11) *Juvigny* (*Juveniacum in pago Wabrinfi*) teste vetere membrana Juveniacensi circa an. 874, quo anno Richildis, Caroli Calvi uxor II, (filia Bivini comitis & soror Bosonis, in Arduenna potentis, dein regis Provinciae, & neptis Richardi Ostiarii sive perfidi com. Arduennæ) abbatiam Juveniacensem, S. Scholasticæ sacram, instituisse fertur (n). Abbatiam hanc a Godfrido M. duce Loth. inf. ejusque uxore Beatrice traditam ecclesiae Virdunæque ut *castellum Merenvaldi cum foreste, quae dicitur Wavria, & curtem, quae dicitur Bonum villare* &c. confirmat Henricus IV imp. ecclesiae Virdun. teste charta an. 1086 (o). 12) *La Ferté*, quod nomen solenniter ex voce *Firmitas*, h. e. munitio, contractum (p); sed hoc ipsum Wabrense castrum vocatur etiam *Feritas*. Donationi Cameracensi ecclesiae factæ a Walramo comite Lucemb. ejusque

(1) Ap. *Honthem*. tom. I, pag. 447 sq.

(m) A *Laur. de Leodio in hist. episc. Virdun.* sub Theoderico.

(n) Conf. *Mabill.* tom. II *Annal. Bened.* pag. 184.

(o) *Calm.* tom. III, pag. 12. Conf. litteras Urbani II supra laudatas.

(p) Conf. exempla ap. *Vales.* pag. 194 sq.

ejusque uxore Ermenfinde an. 1214 inter testes subscripsit *Otho de Feritate* (q). Sed & legitur *Hugo de Firmitate* inter testes confirmationis bonorum cœnobii Aureævallis an. MCLXXIII (r). 13) *Louppy*. 14) *Margny*. 15) *Margut*. 16) *Montmedy*. *Mons medius*, in pago *Nongentensi*, occurrit an. 933 (s). Proximus est ab oppido *Medy-bas* vicus; unde apparet, montem opponi plauo ad radicem, *Valesiumque* ludere, qui dictum putat medium inter duo alia castella, *Jamesium* (*Jametz*) & *Fractam* (*la Frette*), cum alii sint propiores, vel a plaga quasi meridianum, vel nescit, quo casu *Montem maledictum*, (*Mont mesdit*). 17) *Otthe*. 18) *Petit Verneuil*, *Verniolum minus*, an. 1096. 19) *Quincy*, *Quinciacum* in fine *Wabrinse* super fluvium *Azenna*, an. 770 in charta *Bosonis* comitis (t). 20) *Remoyville*, *Remonis* villa, 1096. 21) *Sapogne & Herbeuval*. 22) *Signy & Montliebet*. 23) *Sommet-homme*. 24) *Tonne la longue*. 25) *Thonnelle*. 26) *Tonne le til*. 27) *Thonne le prez*. 28) *Torgny*. 29) *Villersberg*. Ex quibus locis octo (u) a sinistra *Cari* fluvii ripa sunt, reliqua ad dextram illius circa flumen *Aifunam*,

Ex iis supra jam annotavimus, castrum *Ferteiacum* (olim *Firmitas* seu *Feritas*) in pago *Wabrensi* situm, ad comitatum *Ivofium* spectasse; quippe cum vicis illi proximos *Boura* & *Lamuley* in hoc pago & comitatu charta an. 955 diserte collocat: ipsum vero castrum *Ferteiacum* etiam *Alex. Wilthemio* existimante haud

G g 2

aliud'

(q) Ap. *Bertholet hist. de Luxemb.* tom. IV, prob. pag. 46.

(r) *Ibidem* pag. 24.

(s) *Conf.* supra pag. 232, notam g.

(t) *Honthem.* tom. I; pag. 56.

(u) *Quincy*, *Juvigny*, *Jametz*, *Louppy*, *Remoyville*, *Flaffigny*, *Bazeille*, *Otthe*.

aliud est, quam quod Gregorius Turonensis vocat *castrum Wavrense, villa Ursionis propinquum*. Tum *Juveniacum in pago Wabrensi*; *Quinciacum in fins Wabrensi super flumen Azenna* in chartis antiquis occurrunt. Memorabile vero est, quod *Mons medius in pago Nongentensi* situs dicatur; quod peculiare fuerit nomen pagi minoris in Wabrensi regione, cum decania Juveniacensi congruentis. Habuit vero ab oriente conterminam, ad utramque Cari ripam inde ab Ostino ad Semoiam usque, decaniam a *Longuione* dictam, a Semoia ad Suram decaniam *Artemensem*; quæ, ni fallor, constituunt partem pagi vel comitatus Arlon in divisione Procaspidana memorati. In qua divisione cum inter pagos ad Mosam sitos, *Dulminse*, (quem jam supra indicavimus) *Mosminse*, *Castitium*, (de quibus mox, de Arduenna acturi, dicemus) & inter comitatum Arlon omittatur comitatus *Ivosus*, seu *Ivodiensis*, seu *Eposus*, necesse est, ipsum unum esse e duobus comitatibus in *Wabrense*. Totus enim is fuit Wabrensis; & diferte comitatus *Evodiensis in pago Wabrensi* in tabulis supra notatis ponitur. Cessit autem vetus comitatus *Ivosii* nomen novo *Cisneii*, seu *Chiniacensi*, cum circa an. C13LXXVIII, teste Alberico monacho (x), *primus comes Arnulphus de Chisneio a Mathilde marchisa esset institutus*. Scilicet Fridericus I, quem Wigerici comitis Trevirorum, & in Wavrense & Arduenna potentis, filium, ac fratrem Godefridi Arduennatis, comitis Virdunensis, fuisse data occasione probabimus, post Arnulphi Calvomontensis obitum in comitatum amplissimum Calvomontensem suffectus, ab an. DCCCCLIX honore ducis Lotharingorum per omnem diocesiam Tullensem auctus, Barri conditor, prædia habuerat avita in Wabrensi pago majori: quæ,  
cum

(x) Ad an. 1079 in *Leibnit. Access. hist. part. II, pag. 123*. Sed in charta monasterii S. Huberti an. 1071 jam inter testes occurrit *Arnulphus, comes de Chisniaco*, ap. *Martene & Durand collect. ampl. tom. I.*

cum gens ejus mascula in Friderico II duce circa an. MXXVII (y) defecisset, allodiali jure ad hujus filiam Beatricem de Brie (z), uxorem Bonifacii, nobilissimi Tusciæ marchionis, dein Godofridi M. Arduennatis, ducis Lotharingæ inferioris, devenere (a), uti alia allodia, Barrum, Montio cum Asmantia & Laio ad aliam filiam Sophiam (b). Beatrix sua reliquit filiæ Mathildi marchionissæ

G g 3

nissæ

- (y) *Wippo* ad h. a. ap. *Pistor.* ed. Struv. tom. III, pag. 473 referre videtur mortem Friderici II ducis, sed Joannes de Bajono in *chron.* lib. II, cap. 48 ap. *Humbertum Belhomme* in *hist. Mediani monast.* pag. 240 disertè Fridericum an. 1031 obiisse tradit; quamquam is varios errores in Friderico isto duce admittit.
- (z) *Albericus* ad an. 1033 Beatricem & Sophiam filias facit Sigefridi de Brie, qui fuerit frater Friderici II ducis, & ante patrem Theodoricum ducem mortuus sit. Joannes de Bajono l. c. Fridericum II Theodoricus ducis ex filio nepotem, eumque adolescentulum facit, tum hujus Friderici II forores dicit Sophiam, Beatricem & Petronicem, Elisatio principi nuptam. Neque minus errat *Albericus* ad an. 1033 & 1052, cum Beatricem & Sophiam neptes Friderici II ex fratre Sigefrido de Brie fuisse tradit. Errorum plena sunt omnia. Fuere enim certissime Sophia de Barro & Montione, ac Beatrix de Brie, natæ Friderico II duci ex Mathilde Giselæ imp. sorore. Ceterum Friderici II ducis fratrem, Sigefridum de Brie, ante patrem obiisse, probabile est. Brie castrum Alberico ad an. 1076 *Bricia in diocesi Metensi* vocatur, situmque fuit in comitatu Judiciacensi, pagoque Mosellensi, haud longe ab Orna flumine.
- (a) Conf. foundationem ecclesiæ de Longlier, diocesis Trevirensis, an. 1055 ap. *Bertholet hist. de Luxemb.* tom. III, probb. pag. 23 sq. & confirmationem an. 1064, ibid. pag. 28 sq. In utraque occurrit *Arnulphus de Warc*, qui primus extitit comes Chiniacensis.
- (b) De qua dicemus quædam *Spec. II in com. Calvomontensis descriptione*, & jam monuimus supra ad pagum Scarponensem pag. 220. De Petronice, quam Bajonus memorat, confer. *Schappfiani Alsat. illustr.* tom. II, pag. 484 sq.

nissæ (c), ab an. MLXX uxori Godfridi Gibbosi, ducis Lotharingorum infer. ejusque pariter in Arduenna & Wabria locupletis, qui cum an. MLXXVI obiisset, heredem habuit sororis suæ filium Godfridum, dictum hinc Bullionæum. Mathildis autem vidua, quæ sui patrimonii curam mandaverat *Arnulpho comiti de Givet & de Warc* (d), hunc instituit comitem, a *Cisneio* castro recens erecto cognominatum; quo ex tempore *Chiniacense* nomen invaluit. Sufficiant hæc de comitatu Ivosiensi ejusque possessoribus, de quibus forsan suo loco plura dicentur.

---

§. XII.

---

(c) Conf. Monachum trium fontium ad an. 1079, de fundatione monasterii Pierremont in comitatu Briensi, & notitiam fundationis Aureævallis (Orval) circa an. 1124 scriptam ap. *Bertholet* tom. III, pag. 51 sq.

(d) Albericus ad an. 1068, part. III. *Fuit etiam idem Arnulphus comes de Givel & de Ware.* Arnulpho de Ware jam usi sunt advocato Godefridus dux & Beatrix an. 1055. Sed corrige in *Givel & Warc* ex fundatione prioratus in villa Pyrarum (Pries) prope Warc ad sinistram Mosæ an. 1068 ap. *Bertholetum* tom. III, probb. pag. 32 sq. qua in charta ipse *Arnulphus comes* se dicit *filium Ludovici comitis*, & subscripsit *Arnulphus comes & frater ejus Manasses.* *Warc* villa ad sinistram Mosæ in comitatu *Castricensi*; *Givel* inferius ad Mosam, hodie *Givet* in pago *Lommenfi*. Distinguitur etiam in pactione an. 1258 inter Henricum comitem de Lucemburgo ac Rupe, marchionem Arluni, & Arnulphum III comitem Loffæ & Chisniaci facta, *comitatus ipse Chiniacensis* a terra *Warc & Givet*, ap. *Bertholet* tom. v probb. pag. 51 sq. *Givel* seu *Givet* fisci mentio fit in charta Stabulensi an. 924 ap. *Martene & Durand collect. ampl.* tom. II, pag. 40, ubi *Landricus campus* (Landrichamps) *super flumen Huia* (Choul) in comitatu *Lomenfi* confinis esse dicitur *ex una parte de potestate Theodorici comitis ex fisco Givelio, ex alia parte Hildeberti, tertia ex Calco* (Choux).

## §. XII.

*De Wabriæ Trevirensis altero comitatu Arlon; speciatim de pago Arlon.*

Comitatus ARLON, sive pagus, qui in divisione Procaspidana sigillatim nominatur, finitimus Ivosio fuit, ipse cum loco principe, unde nomen habet, in *Wabrinse* situs. *Orolaunum* vicus secundum Aethici itinerarium (e) inter *Epoiffium* (Ivoy), & *Antehannam* (Epternacum) situs. Lupo biographo S. Maximini (f) *castellum Arlonis*; vulgo *Arlunum* seu *Aralunum* vocatus, in charta Rothberti archiepiscopi Trevirensis an. DCCCXXXVIII (g) *villa Erlont in pago Waprensi* designatur. Comites vero inde cognominati in tabulis & scriptoribus vocantur de *Arlo*, *Erlon*, *Areluna* vel *Erlons* (h), iique demum inde a seculo XI medio hoc nomine

(e) Observante jam *Valesio* pag. 393. Romana monumenta Arluni obiter illustrat *Bertholetus* in disert. peculiari tom. I *hist. Lucemburg.* pag. 404 sq.

(f) In *Surii actis Sanctor.* tom. III.

(g) Ap. *Honthem. hist. Trevir.* tom. I, pag. 276. In eadem charta mentio fit *villae Perdaitten*, in pago & comitatu *Waprensi*, quam Bertha, feminarum nobilissima, in precariam acceperat a Rothberto archiepiscopo. In compensationem Bertha de sua proprietate dedit bona archiepiscopo in *villa Erlont vocata in pago Waprensi*. Neque vero *Erlon* villa pariter, ut *Perdaitt*, in comitatu *Waprensi* sita dicitur; quare hanc supra posuimus in comitatu *Wabrensi*, ad *Ornam* fluvium, & de *Pareyd* interpretati sumus.

(h) Conf. chartam *Walrami* comitis de *Arlo* an. 1052, ap. *Bertholetum* tom. III probb. & *Honthem.* tom. I, aliamque an. 1064, cui subscripsit *Fulco comes de Erlon*; & *Albericum* trium fontium ad an. 1052: *Soror hujus Sigisfridi* (de Brie, vel *Friderici* II ducis *Lotharingiæ*) *Adela comitissa Arelunæ peperit Fulconem & Valeranum, a quibus duces*



mine veniunt (*i*). Comitatus autem Arlon antiquitus ea fuisse videtur amplitudine, ut tres decanias feu capitula archidiaconatus Longuionensis comprehenderit, Longuionensem ipsum, Arlunensem & Bazellis, pagosque duos, *Arlunensem* & *Matinsem*, Gallis *Matois* dictum. In capitulo quidem Longuionensi aliquantum hæsimus, an ad comitatum Arlunensem spectaverit olim; cum nullius locorum, in illo occurrentium, in comitatu hoc positus diferte nobis reperiatur. Sed cum eorum domini bona sua a comitatu Arlunensi receperint beneficiario jure, & loca utriusque decaniæ finibus implicata fuerint, haud dubito, capitulum Longuionis ad comitatum hunc referre.

Ad decaniam Longuionensem ecclesiæ hodie referuntur: 1) *Allondrelle*; 2) *Bled*; 3) *Chefnois* prope Turrin (la Tour), caput dynastiæ ab Arluno pendentis (*k*). 4) *Estalle*, *Stabulum*, unde cognomen habuit Odelbrecht de *Stalle*, qui contractui precariæ, inter Walramum comitem de Arlo & Eberhardum archiepisc. Trevir. an. 1052 factæ, testis subscripsit, vel Udalbertus de *Stable*, qui in Eberhardi literis eodem anno obviat (*l*), & an. 1258 Ludovicus comes de Lofs & Chiny dictus quoque est  
Sire

---

*duces de Lemborch descendunt. Redit dein sub an. 1064 — Adala comitissa Arelunæ vel Arelensis, id est, castrum de Erlons, quod tempore paganorum fuit civitas, soror Sigifridi fuit, filia scilicet ducis Theodorici. Haec autem Adala comitissa duos habuit filios, Falconem & Galeranum &c.*

(*i*) Conf. genealogiam comitum de Arlo & Limburg a nobis concinnatam in serie comitum Pal. Aquisgran. illustrata: *Erläuterte Reihe* pag. 265. Ni fallor autem, Adela Barrensis, filia Theodorici 1, attulit comitatum Arlunensem marito Walramo 1, natisque ex eo posteris. Conf. *gesta Trevir.* Marteniana pag. 182. *Leibnit.* pag. 101, cap. 65, & chartam an. 1223 ap. *Honthem.* tom. 1, pag. 699.

(*k*) Conf. *Bertholet.* tom. v, pag. 115 sq.

(*l*) Ap. *Honthem.* tom. 1, pag. 392-394 sq.

*Sire d'Estables* (m). 5) *Ethe*; 6) *Grand-Failly*; 7) *Petit-Failly*; 8) *Flabeville*; 9) *Fresnois la Montagne*; 10) *Han devant Marville*; 11) *Han devant Pierrepont*; 12) *La Grandville*; 13) *Longuion*, Longuionum, locus princeps decanix, idemque sedes archidiaconatus S. Agathæ. Monetam & teloneum in Evotio & Longione concedit Otto II imp. ecclesix Trevir. an. DCCCCLXXIV (\*). 14) *Marville*, Martis villa, de qua gesta Trevir. sub Bertholdo episc. Trevir. an. 864-883 habent: *Hic villam, quæ vocatur Marcia, de manu regia comparavit*. Ecclesia Martisvillæ subjecta erat abbatix Resbacensi (o). In pactioe cum Walramo Limburgio an. 1227 vocatur ecclesia de *Martisvilla* (p). Posita autem est ad Ostinum fluvium, Gallis *Othain*, non uti Valesius (q) per errorem dicit, ad *Visinum*; cujus nominis non est ibi locorum amnis; sed villa *Vixin* ad Carum flumen. 15) *Meix devant Virton*; 16) *Mont Quintin*; 17) *Robermont*; 18) *Rouvroy sur Othain*; 19) *Rouvroy devant Virton*; 20) *Ruette*; 21) *S. Laurent*; 22) *S. Leger*, apud S. Leodegarium; 23) *S. Mard*, S. Medardi villa; 24) *S. Marie*; 25) *S. Pancre*, S. Pancratii; 26) *Pierrevillers*; 27) *Signeul*; 28) *Sorbey*; 29) *Vixin*; 30) *Ville*; 31) *Villers la Loup*; 32) *Villers le Rond*; 33) *Villers sur Semoy*; 34) *Villere*; 35) *Virton*, Vertonum seu Vertunum; 36) *Vieux Virton*, unde dicti fuere milites de veteri *Virtuno*, iique vasalli Arlunenses (r). 37) *Viviers*.

Ex

(m) *Bertholet* tom. v, pag. 53.

(\*) Ap. *Honthem*. tom. I, pag. 312.

(o) Conf. literas Theobaldi comitis Barrensis an. 1198. ap. *Bertholet* tom. IV, probb. pag. 39 sq.

(p) Conf. *Bertholet* pag. 55 sq.

(q) Pag. 609.

(r) Conf. *Bertholet*. tom. v, probb. ad an. 1243, pag. 22.

Ex quibus locis Marville a sinistra fluminis Ostini est; Han' ante Marvillam, utraque Faily, Rouvroy ad Ostinum, S. Pierrevillers, Flabeville, Villers le Rond, Vizin inter Ostinum & Carum fluvium, reliqua inter Carum & Semoiam reperiuntur.

De capitulo *Arlunensi* dubitari nequit, cum in eo ipso locus princeps situs sit: & cum *Longwy* castrum in eodem contineatur, a quo cognominati sunt comites illustres, etiam antequam comites Arlunenses vocari cœperunt, qui pariter principantes fuere in capitulo de *Bazellis* dicto, sive in *pago Matinse* (s), inter Carum

(s) Decanatus *Bazellis* has comprehendit etiamnum ecclesias: 1) *Arancy*, Araneceyum, quod cum Martis villa (Marville) Ermefindis 11 comitissa Lucemburgenfis & marchionissa Arlunensis dotis nomine acceperat a Theobaldo comite Barrensi, marito suo. Conf. hujus testamentum an. 1213 & maxime pactum nuptiale Henrici 11 comitis Lucemb. & Margarethæ Barrensis an. 1231 ap. *Bertholet*. tom. IV probb. pag. 44 & 58. 2) *Anderny*; 3) *Anoux*; 4) *Baslieux*, Bailodium, sive Bailodium. in *pago Matinse*, seu in comitatu de *Casterei*, (hodie *Baslieux en Matois*) in chartis Henrici S. datis an. 1015 &c. 5) *Bazeilles*, Bazelli, caput decaniæ; 6) *Beuville*, forte *Boewillere*, in *pago Metensi*, seu potius *Matensi*, an. 926. 7) *Bonvillers*; 8) *Chemiers*; 9) *Circourt*; 10) *Cosne*; 11) *Cutry*, Custreium; 12) *Doncourt*; 13) *Fermont*, 14) *Filiers*; 15) *Hautcours*; 16) *Higny*; 17) *Joppecourt*; 18) *Landre*; 19) *Leix*; 20) *Lexy*; 21) *Mairy*; 22) *Malavillers*; 23) *Mercy le haut*; 24) *Mercy le bas*. Prope has villas est ad Crunam fluvium ipsum castrum *Marceium*, *Mercy*, a quo cognominatus quoque est *Lietardus comes de Longwy*, possessor Bailodii in *Matinse*. 25) *Mont*; 26) *Montfontaine*; 27) *Pierrepont*, *Petræpons*, cujus nominis loci plures dantur. Conf. *Vales*. pag. 445. 28) *Preuthin*; 29) *Rehon*; 30) *Ugny*; 31) *Villers la chevre*; 32) *Xivry le Franc*. Quæ omnia loca ad Carum & Crunam amnes, & ad hujus rivos auxiliares sita, confiniaque ex parte fuere diœcesis Verdunensis & comitatus Wabrensis ad Ornam flumen, ac diœcesis Metensis, seu comitatus Judicii. Nescio autem, an ad pagum *Matinsem* quoque spectarint loca, quæ hodie ad definitionem Lotharigicam ducatus Lucemburgici, sive ad Luxemburgi partem Gallicam referuntur;

rum & Crunam amnes; tertium hoc capitulum ceteris omnino conjungendum est.

Ad capitulum Arlunense autem spectant ecclesiæ: 1) *Aix* ad Cratim, a dextra Cari fluminis; 2) *Anliers*, *Anselieres*, in fundatione claustrum Clarifontis prope Arlunum facta an. McCLIII (t); 3) *Arlon*, de quo supra dictum; prope id fuit fundatum claustrum *Bardenberg*, dein dictum *Clarifontis*, ab Ermensinde II comitissa Lucelburgenfi per testamentum an. MccXLVI (u). 4) *Aubange*; 5) *Chatillon*, prope S. Leger, quod credo jam an. MLXXI memorari in Arnulphi comitis Cisneii fundatione cœnobioli Pris. 6) *Dahlem*, in confinio Methingoviæ; 7) *Diedenburg* (*Didenberg* occurrit an. McCLII); 8) *Freylingen*; 9) *Garnich*; 10) *Gerling*; 11) *Halanzu*; 12) *Heistert*; 13) *Hercerange*; 14) *Herzig*; 15) *Herwerding*; 16) *Hondlingen*; 17) *Joannis Elcherotte*; 18) *Kœrig*; 19) *Künzig*; 20) *Longwy*, unde comites seculo X exeunte, & sub initium seculi XI cognominati fuere, iidem, qui dicti quoque sunt a Marceio, de quibus mox dicemus in decanatu Bazellis seu pago Mattinse. 21) *Meix*; 22) *Merzig*, vel *Mersch*, prope Chatillon; 23) *Mousson*, inter Longwy & S. Leger; 24) *Niederkerfchen*; 25) *Oberkerfchen*; 26) *Rachecour*; 27) *Seling*; 28) *Strepenich*; 29) *Vanus*; 30) *Villers la Montagne*; 31) *Wolkringen*. Ex ipsa hac locorum comprehensione patet, decaniam hanc cum illa Longuioneusi & capitulo de Bazellis in unum sive pagum, sive comitatum nexam fuisse.

H h 2

De

referuntur; olim certe ad comitatum Longwy pertinuerunt, ut *Audun*, *Aumetz*, quasi dictum *ad Mattinse*, in cujus certe confinio est, uti videbimus: *Beuville*, *Boulange* seu *Bullingen*, *Crune*, *Errouville*, *Havange* &c.

(t) Ap. *Bertholet*. tom. v, pag. 41.

(u) Quod vide *ibid.* pag. 29, & chartam ejus filii Henrici an. 1251, l. c. pag. 36.

*De pago Matinse, seu comitatu Casterei.*

Restituimus vero primi memoriam pagi *Matensis*, in quo situm fuisse referunt *Bailodium* (*Baslienz en Matois*) Mabilionius (x) & Valesius (y) ex literis Henrici S. imp. S. Vitono datis; neque tamen Valesius situm vel loci, vel pagi designavit. Eadem villa in aliis ejusdem cæsaris literis ponitur *in pago Vaprensi, in comitatu de Casterei*. Concesserat eam nobilissimus comes Lietardus, seu Letardus, ipse dein factus S. Vitoni monachus, quem biographus S. Richardi abbatis S. Vitoni (z) fuisse *Ottonis imp. confan-*

(x) In *actis SS. Bened.* fec. vi in vita B. Richardi, a monacho æquali scripta, ad diem 14 Junii 1046, ubi notitiam ex ipso chartario S. Vitoni descriptam præ manibus se habere ait, in qua Richardus donationem villæ *Bailodii* factam a *Liethardo*, priusquam monachus fieret, testatur, quam donationem Henricus imp. confirmaverit literis sine dato in eodem chartario Vitoniano descriptis. *Bailodium* autem in iis situm dicitur *in pago Macensi*. *Valesius* se eas literas vidisse ait ap. *Alex. Wilthemium*, acta S. Dagoberti illustraturum, in quibus *Bailodium* *in pago Mattensi* vocatur.

(y) Ita quidem legit *Valesius* pag. 579, ubi plus tribuimus, quam *Calmeto*, qui chartam ex *Chefnii hist. geneal. familiæ Barrensis* pag. 14 denuo edidit in *hist. Lotharing.* tom. II probb. pag. 249 sqq. deditque *in comitatu Decasteri*; unde is comitatum aliquem *Decasteri* fingit *in pago Wabrensi*. *Castereium* quidem in vicinia Longivici fuit, unde inter testes foundationis prioratus S. Martini prope Longum vicum an. 1096 per Albertum comitem de Musau factæ occurrit *Theodoricus de Castreio* ap. *Calmet.* tom. III, edit. nov. probb. pag. 38 sq. & *Bertholet.* tom. III, probb. pag. 44 sq. Est quoque haud procul a Longovico *Custreium*, hodie *Cutry*. Sed & proxime abest *Coffe, dit la Grandville*; vel ipsum castrum prope Longwy dictum fuerat *Castereium*. Nos nihil definimus.

(z) In *actis SS. Bened.* l. c. pag. 460, §. 9. „Nobilissimus comes „Liethardus Ottonis imp. confanguineus villam sui juris *Bailodium* „dictam beato Vitono tradidit. Pro qua traditione quantas a filio suo „comite Manegauda sustinuerit molestias &c.„ Ibidem uxor Luit-  
hardi comitis vocatur *Emmehyldis*.

*consanguineum*, monachus S. Vitoni historiæ Viridun. episcopi continuator (a), *Conradi Salici imp. nepotem & consanguineum* scribunt, Albericus autem monachus (b) *Letardum comitem de Longwy, patrem Menegaudi* vocat, eundemque inter *nepotes Conradi imp.* recenset, Hugo denique Flaviniacensis (c), *Liethardum comitem de Marceio* nominat. Jam uti de situ Longivici sive Longwy ad Carum fluvium inque ipso capitulo Arlunensi constat: ita & *Marceium* idem est cum castro *Mercy* ad Crunam fluvium, Cari auxiliarem, in capitulo Bazellis, e regione ipsius vici Bazeilles; inter utrumque vero locum Longwy & Mercy in medio fere positum est *Ballodium*, quod a situ in *pago Matensi* vocatur *Ballieu en Matoix*. Bene sic nobis invenisse videmur Luithardi sive Letardi comitatum, situmque pagi Matensis adhuc incognitum. Gens ejus defecisse videtur in Menegaudo, quem successorem habuit; unde per feminas hereditas ad alios venit, ex parte quidem ad Lucemburgenſes, cum Ermenfondis, comitiſſa de Longwy, nupſiſſet Conrado I comiti Lucemburgenſi (d); & ni fallor, ex parte ad familiam Barreufem ducum Lotharingiæ; unde surrexit novus comitatus *Arlon*, quem Walramus I comes de Arlo cum uxore Adela, Theodorici I ducis Lotharingiæ filia, ante ſec. XI medium, & quod excedit, habuit, atque ad filios Wal-

Hh 3

ramum

(a) Ap. *Calmetum* tom. II, *hiſt. Loth.* probb. pag. 15: „Liethardus „quoque imp. Conradi nepos & consanguineus Bailodium tradens „sub eodem rev. patre (Richardo abbate S. Vitoni) in eodem loco „factus est monachus. „

(b) Ad an. 1024, pag. 56 ſq. ed. *Leibnit.* ubi *Gijelbertus comes de Luſceburg* pariter *nepos Conradi* vocatur, & *Hugo comes de Dasburg* ejusdem confobrinus.

(c) In *chron. Viridun.* in vita Richardi ap. *Labbeum Bibl. Ms.* tom. I, pag. 167.

(d) Conf. *Albericum* ad an. 1167, & chartas ap. *Bertholet.* tom. III, probb. ad an. 1096 & 1101.

ramum II ac Fulconem propagavit (e). Longivici autem nomen servavit *Albertus de Longwy* (f), comes nobilissimus, quem an. MXLVI loco Gozilonis II constitutum esse Lotharingiæ superioris ducem, & biennio post a Godofredo M. seu Barbato, Lotharingiæ inferioris exduce, peremptum fuisse novimus (g); ipsum autem comitatum Longvicensem ad fratris Gerhardi filium, Gerhardum de Alfatia, ducem Loth. ejusque posteros (h) propagavit, ex quibus Fridericus III dux an. Mccxcii Henrico III comiti Barrensi comitatum Longvici vendidit, & vasallos homagium

(e) Vide contractum precariæ inter Walramum I comitem de Arlo, ejusque uxorem Adalam, cum archiep. Trevirensi initum an. 1052, quem primus edidit *Browerus Annal. Trevir.* lib. XI, §. cxii, tom. I, pag. 530, ex eoque Honthemius, Bertholetus, aliique repeterunt. Ex filiis in eo nominatis Fulco comes de Arlon ab an. 1055 occurrit usque 1077; conf. quæ de eo monuimus in serie illustr. comitum Palat. Rheni, pag. 252, & adde chartam an. 1077 Manassis archiepisc. Remensis ap. *du Chesne* probb. Luxemb. p. 55. Walramus II autem, gentis Lucemburgensis fater, si Albericum audias, extitit, quam sistimus l. c. pag. 265 sq. passim tamen vel corrigendam, vel augendam. Diligentius, quod speramus, eam illustraturus est vir plurimum reverendus & doctissimus *Ernst*, canonicus regularis abbatiae Rolduc.

(f) Laurentius de Leodio in *gestis episc. Verdun.* sub Theodorico ap. *Calmetum* tom. II, probb. pag. 23, eum vocat *nobilissimum Albertum de Longui castro ducem* &c. Prosapiam ejus vulgo hodie ex Ethichonidarum familia Eberhardigena in Alfatia repetunt, cf. *Schæpfini Alfatia illustr.* tom. II, tab. ad pag. 474; nos diversa ratione in schediasmate Germ. *Westricher abhandl.* partic. I, pag. 21 inita deduximus a comitibus Metensibus sive Mosellensibus.

(g) Conf. tabulam nostram ducum Loth. inferioris Arduennatum in serie illustr. comitum Palat. Rheni pag. 240, quam ab veterum & recentiorum erroribus liberatam data occasione augebimus.

(h) Ex quibus Matthæus dux Catharinæ conjugii pro dote donaverat castrum Longwy & villam an. 1238.

gium eidem præstare iussit (i). Sufficiat hæc de comitatu monuisse; quædam de pago *Matensi* addemus. Fecit nimirum nominis convenientia cum pago non solum *Metensi*, ab urbe *Metis* sic dicto, sed etiam cum vicino *Methingoviae* comitatu, ut cum utroque pagus hicce *Matensis* in *Wabria* situs prave confunderetur. Honthemius quidem chartam precariæ inter Bernacrum quendam & abbatiam S. Maximini an. Dccccxxvi compositæ edidit (k), qua ille huic donat bona in *pago Metensi* (lege *Matensi*) in *comitatu Matfridi* - in *loco Syrin* - & in *villa Radinga* - in *villa Bœvillere* - & in *Villare* - & in *Anschereovillere*; in precariam vero a S. Maximiniano recepit alia in *pago Alsoncensi*, in *comitatu Methingovise*, in *villa cognominata Wimaris ecclesia*. Atque hæc ipsa pagi Alsoncensis vicinitas facit, ut non *Metensem* illum, sed potius *Matensem* hunc indigitari credam, in quo circa fontes *Crunæ* seu ad ipsam *Crunam* flumen *Redange* (*Ratingen*), *Beuville* (*Bœwilre*), *Villers en Matois* (*Villare*), & varia loca, quæ convenient cum *Anschereovillere* (l), paulo vero longius recedens

(i) Conf. *Calmetum hist. Loth.* lib. xxiv, cap. 32; tom. III, edit. nov. pag. 131 sq. ubi ex præcepto Friderici vafallos comitatus Longwy enumerat de *Cons*, *Ottenges*, *Mezembach*, *Ausebourg*, *Fontoy*, *Mercy*, *Audun*, *Tourgny*, *Dombras*, *Gorcy*, *Septfontaines*, *Viller*, *Mortemar*, *Cosne*, *Ametz*, *Xoxey*, *la Tour*, *Souleuvre*, *Rodange*, *Galdrange*, *Trevort*, *Mafancy*, *Luxembourg*, *Putelange*, *Varne*, *S. Leger*, *Geronville*, *Crune*, *Montfontaine*, *Halanzey*, *Niepers*, *Sponberg*, *Montquintin*, *Montmedy*, *Gomery*, *Sancy*, ceteraque beneficia a castro Longwy pendentia, quæ tamen haud omnia intra fines pagi *Matensis*, sed & in conterminis pagis sita fuere.

(k) *Hist. Trevir.* tom. I, pag. 268.

(l) Honthemius explicat de loco *Anserweiler*, quod rectius scriptum sit, quam quæ in mappis leguntur *Affutwoilre*, vel in alium modum corrupta.



dens *Syerin* (*m*) reperiuntur. Vidisse se porro, ait Honthemius (*n*), alias literas pagum Metensem (credo *Matensem*), in eoque villam *Almaz* loquentes; quæ non alia sit, quam *Aumetz* ad fontes Crunæ, seu villa *Almas* in pago *Matensi* diserte posita in literis Adalberonis 1 episcopi Met. data Gorziensibus an. Dccccxxxiii (*o*), in quibus pagos *Nongentensem*, *Stadinensem*, *Vaurinsem* & *Matinsem* jungi supra jam diximus. Sufficiant hæc de pago *Matinse* (*Matois*) monuisse, quem æque distinguendum putavimus a *Mithegovia*, seu *Methingovia*, atque hanc a pago *Metensi* (*Messin*) diversam vidit Honthemius (*p*).

### §. XI.

#### *De comitatu sive pago MITHEGOWE.*

Comitatum Arlon, sive Longwy, pagumque *Matinsem* excipit comitatus *Mithegowe*, sive *Methingowe*, qui quasi medius inter Mosellos ac Treviros, tum ad *Wabrensem* pagum, tum ad *Arduennam* quondam referri solitus, atque ipse dein comitatus *Arduennensis* dictus, ex quo autem captus extulit castrum *Lucelburgum*; in nomen tandem comitatus *Lucelburgensis* transit. Sed hæc comitatus *Arduennensis*, sive *Lucelburgensis* appellatio præter pagum *Alfonsiensem*, qui totus fuit *Wabriæ* pars, etiam pagum *Recinsem*, sive *Rizzingowe*, qui fuit *Mosellensis*, ac pagum *Surensem*, qui *Arduennensis* fuit, complexa est. Ab occidente confinem habuit comitatum Arlon, ab austro comitatum Mosellanum,

(*m*) *Syerin*, vel *Zyeren* propius abest a *Rodenmachern*, vel *Rouffy*, adeoque in confiniis pagi situs videtur; sed mappæ sæpius fallunt.

(*n*) *Hist. Trevir.* tom. I, pag. 56, §. IV.

(*o*) Ap. *Calmetum* tom. II, probb. pag. 177, ubi tamen mendose legitur in pago *Matinse*, in villa, quæ vocatur *Alivas*, leg. *Almas*.

(*p*) *Loc. cit.* pag. 56.

lanum, ejusque pagum Judiciacensem, ab oriente Mosellam, sive potius Sarachowam subteriore, a septentrione Bedachowam. Ex his quidem *comitatum Arlon* cum *duobus comitatibus in Wabrinse, Epofienfi*, credo, diocesis Trevirensis, & Wabrensi ad Ornam flumen diocesis Verdunensis per divisionem Procaspidanam fortitus est Carolus Calvus: *comitatus* autem *Mitachowa* (sic enim legendum putamus pro *Nitachowa*, cui in partibus Lotharingæ locus non est) (q), qui inter Bedachowam & Sarachowam  
medius

(q) In divisione Procaspidana ad portionem Ludovici Germ. ex vulgata lectione referuntur comitatus v in *Ripuariis, Megenensium, Bedagowa, Nitachowa, Sarachowa subterior, Blefitchowa, Seline &c.* Omnes adhuc *Nitachowam* illam ad Nitam fl. qui Saravo a sinistra apud Sigeberti castrum, hod. *Siersberg*, miscetur, collocarunt. Sed *Valesius* pag. 376 in eo aperte fallitur, quod loca pagum Nitachowa loquentia, ex trans-Rhenana regione, Francofurto vicina, ad Nitam amnem, transtulerit in Lothariense regnum ad pagum cognominem circa Nidam, Saravi affeclam, fingendum. Neque enim in monumentis veteribus ullus locus in regione hac Lothariensi circa Nidam, sive Romanam, sive Germanicam, positus dicitur in Nitachowa pago. *Paullinius* pag. 153 errores Valesii sequitur, augetque. *Besselius* pag. 708 voc. Nitachowa errores Valesii & Paullinii aliquos notavit, sed ipse sine auctoritate pagum *Nitachowa* in partibus hisce Lotharingæ admittit, in quo tamen nullas ipsi innotuisse fatetur villas, quamvis *Bosonis villae* monasterium in eodem situm putet. Frustra probationem aliquam desideres, cum Nitagowa nomen exulet ex monumentis foundationem Bosonisvillæ loquentibus ap. *Calmetum* tom. III, *hist. Loth.* probb. pag. 80, ad an. 1033. Bosonisvilla certe ad diocesim Metensem spectat. Quæ vero præter eam *Honthemius* pag. 57, §. VII, ad pagum fictitium Nitachowa refert loca *Burmeringas in pago Nedinse & Nittel* ad Mosellam, ea in pago *Moslinse & dioc. Trevir.* sita fuisse videbimus suo loco. Jam quis pagum unum ex partibus diversarum diocesum conflatum putet? *Burmeringas* locus in duabus chartis an. 909 ap. *Honthemium* tom. I, pag. 255 sq. diverse legitur: 1) in pago *Nedinse in com. Luithardi*; 2) in pago *Moslinse in com. Luithardi*; unde concludas, priorem lectionem *Nedinse* mendosam esse, & vel ex *Moslinse*, vel ex *Recinse* corruptam.

Vol. V. Hist.

Ii

medius ponitur, æque ut comitatus Mosellanus cum civitate Metis cessit Ludovico Germanico.

*De pago Alsoncensi.*

Primus autem eo continebatur pagus *Alfontiensis*, nominatus a fluvio Alifontia, quem Aufonius jam memorat; hod. *Alfitz*, sive *Olzet* (r). Loca ejus memorantur sita esse vel in pago ipso Alsoncensi, vel in pago aut comitatu *Methingowe*, vel in valle *Alifontiae*, vel ad sive super flumen *Alfontiam*, vel in pago *Wabrinse*; ita ut *Wabrinse* appellatio antiquissima denotet regionem generatim, *Methingowe* antiquior comitatum, novior *Alsoncensis* pagum minorem. Loca recenseamus:

1) Primam pagi Alsoncensis memoriam nobis offerunt literæ Bernacri nobilis viri an. Dcccxxvi scriptæ (s); qui cum monachis S. Maximini varia bona sua in pago *Matensi* supra memorata donasset, ab iisdem recepit in pago *Alsoncensi*, in comitatu *Methingovinse*, in villa cognominata **WIMARIS ECCLESIA**, mansos xx, ecclesiam 1, cum curte &c. Quum in ipsa parochia *Weimerskirchen* olim situm fuerit *Lucilnburgum* (t); patet, ad eundem pagum Alsoncensem spectasse

2) *Castellum*

corruptam. *Recensis* pagus est idem, qui *Rizzingovia* dictus situsque fuit a sinistra Mosellæ, quod mox ostendemus. Exulet igitur ad Nidam Lotharingicam pagus inde dictus. Omnis vero regio, quam ea alluit, olim attributa fuit vel pago Sarachowæ secus Saram, etiam ad utramque Nidæ ripam, & quidem versus Saræpontem usque ad Bistenium, amnem Wadegotiæ præfluentem, extenso, vel quæ figillatim Nidæ brachiis, tam Romano, quam Germanico, adiacebant partes, comitatu Mosellano attributæ erant, de quo in Spec. II dicemus. Rectius igitur inter Bedagowam & Sarachowam, quæ ipsa Mosellam attingit, nobis ponere videmur Mitagowam, seu Methingowæ comitatum.

(r) De quo conf. *Valesius* in *notit. Gall.* pag. 13, voc. *Alfontia* fl.

(s) Ap. *Honthemium* tom. 1, pag. 268.

(t) Ap. eundem l. c. pag. 700, ad an. 1225.

2) *Castellum*: LUCILINBURHUT, quod, commutatione facta cum S. Maximianis, in quorum prædio idem castellum fuerat positum, adeptus est Sigifridus comes, nobilissimus Lucelburgicæ gentis sator, an. DCCCCLXIII (\*), cujus verba porro referri merentur: *Igitur posita est hæc eadem munitio in pago Methingowi, in comitatu Godofridi comitis, super ripam Alfontiæ fluminis. Methingowi hic loci pagus vocatur, qui alias comitatus fuit. Godofridus tum comes videtur Arduennæ præses, qui idem comitatum Viridunensem dein consecutus ab eo cognominatur Viridunensis.*

3) Spectabat huc quoque prædium MAMBRA, in comitatu Mithegoive, cui Godofridus comes præesse videtur, in traditione an. DCCCCLX facta per Luitgardim bis viduam, a) Adalberti comitis Metensis, b) Eberhardi comitis Nordgovix Alfatice (x); hodie Mameren, ad rivum cognominem, Alfontiæ auxiliarem.

Subjungimus hisce loca, quæ super fl. Alfontiam, quamvis ad Wabrinse pagum referantur, certissime in Methingovia, ejusque pago minore Alfontenfi sita erant, & a nobis post Valefium voc. Alfontia, & Honthemium in notitia pagi Wabrensis (y), pleraque memorantur:

4) BARCELINGA, (ut Honthemius habet; sed Valefius legit *Brancelinga*) super fl. Alfontiam in pago Wabrinse, an. DCCCCLXXVI in literis Walonis episcopi Metensis.

5) EPTIACO, villa in pago Wabarinse super fl. Alfontia, an. DCCCLXXXVI in literis Audradi cujusdam; hod. Itzig, prope Lucemburgum.

I i 2

6) HAGENEN,

(\*) Chartam hanc concambii denuo ex autographo edidit Honthemius l. c. pag. 295 sq.

(x) Conf. l. c. p. 291, & scriptum nostrum *Westricher abb.* p. 17 sq.

(y) Tom. I, pag. 55 sq.

6) HAGENEN, villa juxta castellam Zolveren in pago Wabarinse; de quo mox.

7) HILDE, in pago Wabarinse super fl. Alfontiae, occurrit an. Dccciii; nobis incognitus locus.

8) MUNDERCHINGA, in pago Wavariensi, in Ottonis M. dipl. Epternac. an. Dcccxcvii; hod. Monderich prope Soleurre.

9) SCHUFFELINGA, locus in pago Wabarinse super fl. Alfontia, occurrit an. Dccxcv; hod. Schiflingen.

10) Castellum ZOLVEREN, in pago Wabarinse, juxta quod erat villa Hagenen, occurrit an. Dccxc. Olim quoque Solubrium dicebatur; hod. Soleurre, vel Calobrium; unde milites sive domini de Zolveren nomen traxere, ex quibus Alexander de Zoluren sive Calobrio an. Mccxxxv abbatiam Tiffretange, Differtingen, fundavit (z).

Cuncta hæc loca hodieque continentur capitulo Lucemburgensi, cujus parochias ex calendario recentiori Trevirensi damus, præter Lucemburgum, Bartringen (Barcelinga), Belies, Bertenburg, Bettingen, Dudlingen, Elleringen, Esch, Finningen, Hollerich, Itzig (Eptiaco), Kayl, Leudlingen, Mameren (Mambra), Mondrich (Munderchinga), Nörzingen, Oberkorn, Ræser, Schiflingen (Schuffelinga), Wertingen, Weimerskirchen (Wimaris ecclesia), Zolver (Solubrium).

Amplior autem pagus Alfontensis sive certe Methingovizæ fuit, quam arctior hæc decania, cujus ecclesias ex veteri registro deficientibus nostris excerptis, quod ad archidiaconatum Longuionensem pertinet, enumerandi nobis non est copia. Ipsum quidem Lucelburgum, qui locus hodie decaniæ princeps est, olim spectaverat ad parochiam Wimaris ecclesiæ. Pars autem vallis sive pagi Alfontiæ inferior succedente ætate adjecta est decaniæ

---

(z) Conf. Bertholeti hist. Lucemb. tom. iv, probb. pag. 61 sqq.

cānizē *Marisch*, hod. *Mersch*, quæ præter illam comprehendit omnem tractum Surensē, Arduennæ potius quam Wabrizē accensendum. Itaque capitulorum sive decaniarum fines hic mutationem passī videntur. Ad decaniam certe *Marisch* hodie referuntur loca pagi Alfontiensis sive Mitegovizē.

11) PETRISOLA, sive STEINSELES, ecclesia in pago *Alfontiæ*, in literis Theodoricī archiepiscopi Trevir. an. Mccxxiii & Honorii III pāpæ an. Mccxxiv (a); hod. *Steinsel* ad Alfontiam, infra Weimerskirchen.

12) HECKESDORF, hod. *Heisdorf*; quam charta Irminardi an. Dccccxcvi (b) designat his verbis: *In comitatu Arden-nensi, qui Henrici comitis subjacet procurationi, in valle Alfontiensi, in villa Heckesdorff.*

13) LAURENTII VILLA, quæ in charta an. Dccclxvi (c) sic designatur: *In pago Wabrinse, in loco nuncupante Wilre, in marca Waldalingas, super fl. Alfontia. — Et ecclesia, quæ est in honore S. Laurentii;* hod. *Lorenzweiler*.

14) Villa LINCIRE, super flumen *Arantia*, in pago *Wabrinse*, an. Dccclxii (d); hod. *Linster* ad amnem *Erentz*, quæ proxime abest a Laurentii villa. Denique ipsa

I i 3

15) Villa

(a) Teste *Honthemio* tom. I. pag. 57, §. v.

(b) Ap. eundem pag. 334 sq. Verba autem *in valle Alfontiensi* ibidem omiſſa addimus ex autographo, quod vidit vir clar. Andr. Lameius. Ceterum *Honthemius* subnotat: „Hodie *Heisdorf* altero sub *Lucili-* „burgum lapide Alfontiæ flumini adjacens; tunc situm in pago Ar- „duennate, cui *Henricus comes*, *Sigefridi Luciliburgensis filius*, „præerat. „

(c) Ap. *Honthemium* l. c. pag. 56.

(d) *Ibidem*.

15) *Villa* MARISCH, (hod. Merfch ad Alfontiam) in pago *Wabrinse*, ponitur in literis Ercafridæ an. DCCCLIII. Eadem an. DCCCXCIII in valle *Alfociensi*, in comitatu *Ardennensi* occurrit (e).

16) ROLDINGEN *villa*, in pago *Wabrense* super *fluviu*m *Alifontiae*, an. DCCLXXI in tabulis Ratheri (f); hod. *Roldingen* prope Marifch.

#### §. XIV.

##### *Digressio in Rizzigowe pagum Mosellensem.*

Confinis fuit pago Alfontiensi pagus RIZIGOWE, sive RE-  
CENSIS, quem a Mithagowe pago seu comitatu abstractum, at-  
que cum pago Mosellensi conjunctum conjicimus; una cum Mo-  
sellensi certe in comitatum Arduennensem sive Lucelmburgensem  
coaluisse novimus. Quamvis autem pagum hunc Mosellensem  
cum decanatu *Remich* (g), qui pars habetur archidiaconatus  
Trevirorum Tholegiensis (Tholey), congruentem cum ceteris ca-  
pitolis, ad eundem archidiaconatum pertinentibus, pagisque  
adeo Sargovia inferiore & Trevirico speciatim sic dicto, in Speci-  
mine II harum observationum, seu in Mosellensis tractus de-  
scriptione illustrare animus fuerit; lubet tamen hoc magis in il-  
lum hic loci digredi, quod & aliqua ejus loca in pago sive re-  
gione *Wabrinse* sita, & ipsa *Rizingovia* etiam ad comitatum Ar-  
duennensem spectasse in monumentis dicitur. Quum in appella-  
tionis

(e) Loc. cit. pag. 138, ubi tamen mendose legitur cum Martenio *Wautbrinse*, (autographum enim habet *Wabrinse*) & pag. 333, ubi itidem mendose exscriptum est *Alfanciensi*.

(f) Excitatis ab *Honthemio* l. c. pag. 56.

(g) Cujus parochias mox subjungemus descriptioni locorum.

tionis *Rixigowe* etymo, de ejusdem situ ac finibus, & locorum, quæ eo spectant, designatione mire inter se dissentiant recentiores; consultius videtur, ipsam locorum copiam, a nemine adhuc coagmentatam, producere, & in singulis locis aliorum errores evertere, antequam ejus situm & ambitum rectius definiamus. Generatim tantum præmonemus, tum ipsius pagi *Rixigowe* five *Mosellensis*, loca maxime circa fluvium *Gandram* (*h*), *Mosellæ* auxiliarem, interque dioecesim *Metensem* & *Siræ* fluvium, qui pariter *Mosellæ* a sinistra miscetur, a nobis reperiri; pauciora ad *Mosellæ* dextram, perinde ut supra in *Scarponensi* vidimus, sita fuisse; tum plura ejusdem pagi loca etiam in pago *Moslinse* sita dici; ita ut *Rizingoviam* recte nobis videamur dicere *medium Mosellensem*. Sed loca jam recenseamus ipsa:

1) **ADESPELT**, hod. *Aspelt*, cum villa *Frisingen* in pago *Rixigowe*, una cum villis *Ebiringen*, *Wilnistorf* & *Brisichi*, occurrit an. DCCCCLXIII in tabula *Vodæ* comitissæ (*i*). *Aspelt* ad *Gandram* haud longe a *Lucilnburgo* est inter *Frisingen* & *Filstorf*; neque multum inde abest villa *Everingen*, huicque proxima est villa *Preissh*.

2) **AGELVINGA**, prope fluvio *Gandra* in pago *Muslense*, occurrit in charta *Vodæ* sub *Pipino* rege (*k*); hod. *Elvingen*.

3) **BRISICHI**, villa in pago *Rixigowe*, occ. an. DCCCCLXIII, de quo vid. n. 1.

4) **BRUCH**,

(*h*) *Gandra* fl. qui prope *Oberkontz*, five *Haut-Contz* e regione *Rutilæ* monast. & oppidi miscetur aquis *Mosellæ*, prope distinguendus est a *Kanera* fluvio cis-*Mosellano* prope *Macheram* regis f. *Koenigsmachern*, *Mosellam* ingrediente.

(*i*) Ap. *Honthemium* tom. 1, pag. 297, n. CLXXVI.

(*k*) Ibidem pag. 63, §. xv.



4) BRUCH, villa in pago Rizogohensi, in comitatu Ardenensi sita, quam Ada, filia Folradi, & neptis Rothgeri archiep. Trevir. tradidit Rothberto archiepisc. an. Dccccxxxvi, ab eodem in precariæ modum recipiens villam *Theoderica* in eodem pago & comitatu (1).

5) BURMIRINGA locus, in pago Moslensi, in comitatu Lintardi, occurrit an. Dccccix in contractu precariæ inter abbat. S. Maximini & Roricum (m). In alia autem eadem de re tabula (n) locus *Burmeringas* situs dicitur in pago *Nedinsē*, in comitatu Lintardi. Honthemius edicit, villam hanc *Burmeringa* convenire cum *Wormeringa* ad Mosellam supra Macheram comitis, in ipso conspectu villæ Nitellæ (Nitel). Verum idem certe errat, cum pagum *Nidensem* commenticium inde a Nida amne, Saravi afflecla, ad Mosellam usque neglecta diocesium ratione profert. Nisi igitur mendum subesse credas, legasque vel *Recinsē* vel *Moslinsē*, putamus pagum aliquem minorem sive marcam dici a Nitella Nedinsē, qui pago hoc Mosellensi continetur. Est vero etiam hodie villula ejusdem nominis *Burmeringen* haud procul a Gandern ad fluvium cognominem.

6) DALAHEIM, prædium Thiedonis, quod est in *Recensi* pago, in comitatu *Walderunga*, cui *Egilolfus* comes præesse videtur, an. Dccccclxii, in tabula Thiedonis (o); quam Honthemius vitiose edidit *Waldevinga*, quod in autographo scriptum est *Walderunga*; miscetque cum *Waldelesinga*: quod, credo, & mendose legitur in alia charta Berthæ Volemari comitis viduæ  
an.

(1) Ap. *Honthemium* tom. 1, pag. 275, n. clxiii.

(m) Ibidem pag. 256 sq. n. cxxxvii.

(n) Ibidem pag. 255 sq. n. cxxxvi. Conf. supra p. 249, not. q.

(o) Ibidem pag. 294 sq. n. clxxiv.

an. Dccccxcvi (p). *Villa Dalheim, in eodem pago & comitatu, in quo villa Muodensfurt nominata, scil. in pago Mosellensi, in comitatu Waldelevinga, cui Giselbertus comes (filius Sigfridi) praeesse videtur. Est autem Dalheim villa prope Aspelt; & proxime inde abest locus Welfringen, a quo, tanquam mallo, dictum putes comitatum; & est quoque vicina villa Waltbredmus, antique Waltredins.*

7) DAUNTORF, *villa Caroli M. in pago Mustensi super fluvio Gandra (q); hod. Daundorf prope Mondorf ad Gandram.*

8) DRUFTELINGA, *villa cum sibi vicino Burmiringa & Muodensfurt; occurrit an. Dccccxcvi; in pago Mosellensi & comitatu Waldelevinga, seu Walderunga; conf. chartam paulo ante laudatam.*

9) EBIRINGEN, *in pago Rixzigowe; conf. supra n. 1 sub Adelspelt; hod. Ebringen, sive Evrage inter Frisingen & Preisch ad Gandram fluvium.*

10) FRISINGA, *prædium Vodæ comitissæ, viduæ Gozlini, in pago Rixzigowe, (non, uti Honthemius (r) edidit, Rixzigowe) cui Egilolfus praeesse conspicitur, an. Dcccclxiii monasterio S. Maximino donatum; hod. Frisingen. Conf. supra Adelspelt. Eadem villa cum Hedingen circa an. Dcclxviii in pago Wabrense sita dicitur.*

11) FUNCKINSHEIM, *in pago Mustense super fluv. Gandra, an. Dcclxxxix (s); hod. Fuxem, sive Fixem ad rivum, qui a Rodenmachera deproperat in Mosellam haud procul a Berg.*

12) HASMARINGA-

(p) Ap. *Honthemium* tom. 1, pag. 336, n. cccxi.

(q) Conf. *Honthem.* l. c. pag. 64.

(r) Pag. 297, n. clxxvi.

(s) *Ibidem* pag. 64.

12) HASMARINGA - *marca*, locus in pago *Wabrense*. Honthemius pag. 55 interpretatur *Hespringen*; sed ea villa ad sinistram Alfontiæ ripam e regione Alzingen villæ potius spectabat ad pagum Alfontensem. Invenio autem *Hemering* ad Gandram fluvium inter Gandern & Mondorf, quod magis conveniat; aliudque *Emering* haud procul a Stadtbredmus.

13) HELDINGEN cum *Frisingen* in pago *Wabrense* occ. an. DCCLXVIII; conf. supra. Hodie *Hellingen* inter Daundorf & Waldbredmus.

14) LENTINGEN locus, in pago *Mustensi*, occ. an. DCCLXX (t); hod. *Lenningen* infra Mudfort.

15) MUODENFURT villa, in pago *Mosellensi*, in comitatu *Waldelevinga*, occ. an. DCCCCXCVI (conf. supra sub *Dalaheim*) hod. *Mudfort* ad initia Siræ amnis, fere in media via inter *Lucemburgum* & *Mosellam*.

16) ODINGAS locus, in pago *Moslense* prope fluvio *Gandra*, an. DCCLXVIII (u); *Oittingen* parochia spectabat ad decaniam *Remich*.

17) PUTLINGA villa vel *marca*, in pago *Mustacensi*, in comitatu *Luithardi*, an. DCCCCVII in charta *Vodelberti* presbyteri (x); hod. *Puttelingen* sive *Puttelange* inter *Rodemacheram* & *Mondorf*; quod probe discernendum a *Püttlingen*, dynastiæ capite in diocesi *Metensi* prope *Saravum* in pago *Roslinse*.

18) REMICHE ad *Mosellam*, locus hujus pagi celebris ob pugnam an. DCCCLXXXII a *Walone* episcopo *Metensi*, *Adalardo* comite *Mosellensi*, ac *Bertulfo* archiepiscopo *Trevirensi* infeliciter cum.

(t) In tabula excitata ab *Honthemio* pag. 64.

(u) Ap. eundem l. c. pag. 65.

(x) Excitata ab *Honthemio* l. c.

cum Normannis certatam (y), nomen decanatus dedit, qui cum pago hoc Mosellensi sive Rizigovia convenit.

19) SUMMINGEN villa, in pago *Muslensi*, occ. in charta Milonis & uxoris sub rege Pipino (z). Eadem villa vel marca in pago *Muslensi* & comitatu *Lnithardi* sita dicitur cum *Puttinga* an. Dccccvii, de qua supra; hod. *Summingen* haud procul a *Fuxem*. *Liutardum* comitem supra memoravimus voc. *Burmiringa*.

20) THEODERICA locus (uti *Browerus* habet *Theotechirita*) in pago *Rizogohensi*, in comitatu *Ardenensi*, in eodemque villa BRUCH memorantur in tabula donationis per Adam filiam *Folradi* factam *Rothberto* archiepiscopo an. Dccccxxxvi (a). Haud felicem facile esse licet in definiendis hisce locis. Si quidem *leatio Brower* præstet, facile credas scribendum fuisse *Theotechirica*, quod cum oppido *Diekirch* ad *Suram* fluvium infra confluentes *Atertæ* conveniat; & ad hunc *Atertam* amnem supra reperias *Bruch*, haud procul a *Reckingen*. Sed quamvis hæc loca in comitatu *Ardenensi* sita fuerint; haud forsan pagus *Rizogowe* eo usque pertinuit. Neque *Honthemius* hoc loco succurrit, neque mappa aliqua, ut rectius cognoscamus loca. Nescio enim, an villa *Zeterich* supra *Rouffy* cum villa *Breisich* huc trahi possit; cum villa quidem *Zeterich* ad diocæsin *Metensem* spectare videatur; cetera vero omnia pagi *Rizigowe* loca juri sacro *Trevirensi* subesse cognoscuntur, & decanatu *Remich* continentur.

21) WAFENESHUNT locus, in pago *Mosellensi* & in comitatu *Waldelevinga*, cui *Gisilbertus* comes præesse videtur; occ. in charta *Berthæ* viduæ *Volemari* comitis an. Dccccxcvi scripta super villa *Muodenfurt*. Mallus fuit, non villa, in quo traditio facta est coram comite.

K k 2

22) Dubij

(y) Conf. *Gesta Trevir*.

(z) Excitata ab *Honthemio* pag. 65.

(a) Ap. *Honthemium* tom. 1, pag. 275, n. CLIII.

22) Dubii magis ad eundem pagum referimus villas, quas Honthemius (*b*) ex tabulis Herici seculo IX scriptis memorat in pago Muslense fitas: *Wisse, Bruonicke, Fedriche & Lefanckin, sive Elfanckin*, easdemque esse cum villis (vicinis Gandræ) *Altwoys, Beuren & Elwingen* conjicit. *Fedriche* non designat, quod forsitan pro *Zetriche*, Theoderica, scriptum sit: an potius legendum *Fel-lerich*, cis Mosellam inter Temetz & Lusch? quæ loca ad dextram Mosellæ sita ad capitulum Remiche spectasse mox videbimus. Sed & apud Martenium (*bb*) charta Lotharii I an. DCCCXLII in pago *Mossinsæ* (lege *Moslinse*) ponit villas *Burias, Duoloco, Leffenza, Suminga, Hessingas, Hoinbringas*, & in comitatu *Wabrinfi* villam *Hotkinsingas*. Ex hisce *Buren, Sumingen & Hessingen* ad Gandram novimus; ceteras vix conjicimus, nisi Duo loco sint Ober- & Wasser-Lusch ad Mosellam.

Subjungimus igitur ex Registris subsidiorum antiquis cleri Trevirensis an. MDIV & seq. parochias ejusdem decanatus, quarum copia faciat ad pleniorum pagi notitiam.

1) *Lusch*, hod. *Wasserlusch*, ad dextram Mosellæ, e regione Igel, haud procul a Saravi confluentibus. Est vero supra illud etiam *Oberlusch*. 2) *Temetz*, ad eandem ripam. 3) *Marcea*; nescio, an *Machera comitis* ad sinistram Mosellæ. 4) *Nittel*, ad dextrum Mosellæ latus. 5) *Machten*, a sinistra Mosellæ, e regione Nitellæ. 6) *Wormeringen*, (*Burmiringa in pago Moslenfi, in comitatu Luitardi*, an. DCCCCIX). 7) *Lench*. 8) *Conz*, a sinistra Mosellæ ex adverso Sircæ (*Oberkonz & Unterkonz*). 9) *Remersingen*. 10) *Remich*, a sinistra Mosellæ; locus princeps capituli. 11) *Gandern*, ad amnem cognominem a sinistra Mosellæ. 12) *Buren*, hod. *Beuren*, haud procul a Gandern. 13) *Puttinga* (*Putlinga, in pago Muslacensi, in comitatu Liuthardi*, an. DCCCCVII). 14) *Turris villarius*, hod. *Villers la Tour*, inter Frisingen & Hassel, supra Aspelt. 15) *Momendorf* (*Mondorf ad Gandram, in cujus vicinia Dauntorf*

(*b*) Tom. I, pag. 65. (*bb*) *Coll. ampt.* tom. I, pag. 102 sq.

*Dauntorf* in pago *Muslins*. 16) *Frisingen* (*Frisinga* in pago *Rizzigowe* an. DCCCCLXIII). 17) *Contheren*, ad *Siram* fluvium supra *Mudfort*. 18) *Dailheim* (*Dalaheim* in *Recensi* pago, in comitatu *Walderunga*, sive in pago *Mosellensi*, in comitatu *Walderunga*, an. DCCCCLXII & DCCCCLXVI). 19) *Waltredins*; nescio, an *Walderunga*, vel *Waltbredmus*. 20) *Modernat*. 21) *Oittingen*, (*Odingas*). 22) *Dennau*, hod. *Donneven* superius & inferius. 23) *Santwiler*, *Sandweiler*, inter *Mudfort* & *Allontiam*. 24) *Schitrenge*, ad *Siram* fluvium. 25) *Alzingen*, in confinio pagi *Alfontiensis*, supra *Lucelburgum*. 26) *Sunningen* (in pago *Muslensi* & comitatu *Liuthardi*, an. DCCCCLVII).

*Browerus* (c) vero pagum nostrum *Rizzigowe* ad *Ornum* fluvium supra *Theodonis* villam male collocat, & a castro *Richemont*, (*Rizzinburg*) dictum vult. Tractus enim iste rectius vocatur pagus *Judiciacensis*, sive comitatus *Judicii* (*Jeuz*) a loco e regione *Theodonisvillæ* ad *Mosellæ* dextrum latus sito, qui ad diocesim *Metensem* pertinens comitatus *Mosellani* major pars fuit, quod in *Spec.* altero docebimus (d); cum e contrario *Rizzigowe* ad *Trevirensis* diocesim spectans & fluvio *Rodemacheram* transeunte determinata fuerit a pago *Judiciacensi*, in quo est castrum *Richemont*. Neque *Honthemius* vere edixit (e), pagum *Rizzigowe* seu *Recensem* traxisse nomen a *Ricciaco*, seu *Ritzingen* ad fontem amniculi, qui infra *Sirckam* ad dextram *Mosellæ* hujus aquis miscetur. *Ritzingen* enim illud, sive *Rixingen* cis-*Mosellanum* spectat ad decanatum *Perte*, qui congruit cum *Sargovia* subteriore, inter *Mosellam* & *Saravum* conclusa. Neque unquam *Arduen-*

K k 3

nensis

(c) In *Ann. Trevir. Proparsceves*, cap. 26, pag. 72, & *Ann.* pag. 426.

(d) *Pauca affert de pago Judiciacensi Henth.* tom 1, pag. 57, §. VII.

(e) *L. c.* tom. 1, pag. 294, not. b. Videtur vero ibidem comitatum dictum putare a *Waldelesinga* ad *Saravum*; quod quidem falsissimum est. *Waldelesinga* enim, seu *Walderfangen* ad comitatum *Sargoviæ* inferioris spectabat.

*ensis comitatus*, ad quem referebatur pagus *Rizogowe*, in Sargoviam usque pertinuit, quippe quæ potius ad comitatum majorem Bedensem referebatur (f). Itaque Bertholetus, credo, minus aberravit, qui Rizzigowam in comitatu *Roussi* (*Rutiche*) ponit; neque is tamen loca in Rizzigowe sita notat.

### §. XV.

#### *Loca incerta Wabrensis tractus.*

Sed redeamus a Mosella, ad quam nos abduxerat pagus Rizzigowe, in *Wabriam*, eamque Arduennæ conterminam, quæ certe ad comitatum Ardennensem, sive decaniam amplissimam Marisch spectabat, uti sic transeamus in ipsam Arduennam. Spicilegii loco adducimus quædam loca, quæ Honthemio in *Wabrinse* sita memorantur, sed ad pagos supradictos referenda nobis haud videbantur, & de quibus videant alii istius regionis peritiores:

1) *Villa*, quæ dicitur *BETEBERGH* super fluvio *Simere*, in charta circa an. Dcccci. *Simere* fluvius nobis ignotus.

2) In eodem pago *Wabarinse*, in loco qui dicitur *GONDRI-DINGEN*, super fluvio *Sumera*. Est quidem villa *Gondringen* haud procul a *Linster*, quod supra §. XII in fine vidimus in pago *Wabarinse* ad fluvium *Erentz* situm fuisse. Sed nescio, an rivus, qui inde decurrit in *Suram*, *Simere* vel *Sumere* vocetur.

3) *GRUFTA*, villa in pago *Wabrinse*, circa an. Dccxcv; hod. *Cruchten* ad *Alifontiam*, diversum a *Cruchten* in *Vianden*.

4) *Villa vel marca HEIMMEINGESTAL*, in pago *Webracensi*. *Honthemius* interpretatur *Hemstal*, fere inter *Linster* & *Epternacum*; pertinet ad decaniam *Marisch*.

5) *HUVELEN-*

---

(f) Charta *Sigefridi comitis Lucemburgiorum principis* an. 964 scripta villam *Odowines Luica* in pago *Saronensi* & in comitatu *Bedensi* ponit ap. *Honthem.* tom. I, pag. 301.

5) HUVELENDAL, locus in pago Wabrensi super fluvio Feuta, an. DCCLXXI nobis incognitus.

6) Locus HUNNAREN & CRUCINACH, in pago Wabrinse, sub Pipino rege. Crucinach quidem est Creusenach, inter Alfontiam & Erentiam fluvios.

7) Villas, quae vocantur LULLINGAS, & ADDEOBACE, & ACALIA, sitas in pago Wabrinse, refert precaria Wicberti an. DCCLXXXVI (g). Lullingen quidem in pago Alfontensi fuisse conjicio; Acalia vero ubi sit, non conjicio; neque enim putem convenire cum Egela, Igel, prope Treviros cis Mosellam.

8) MARINGEN, villa in pago Wabrense; & alia villa ERUPFA, in tabula Ratheri an. DCCLXXI; quæ & villam habet ROLDINGEN in eodem pago super fluvium Alfontiam; supra §. XII inter villas in capitulo Marisch, n. 16 memoratam. Sed Maringen villam haud novimus, præter Marange in pago Judiciacensi, quod potius conveniat cum pagi Mosiliacensis prædio Maranco, in actis D. Remacii auctore Notkero episc. Leod. memorato (h).

9) METHRINGEN villa, in pago Wabrense, in tabulis Hildradæ sub Carolo M. exaratis (i). Nescio, an Meding, quod in mappis regalibus ad cel. Cassinii observationes redactis expressum legitur prope Moutfort. Neque enim villa Meteringen, sive Mitrich prope Macheram regis ad dextram Mosellæ dici potest sita in Wabrinse.

10) HOTKINSINGAS villam in comitatu Wabrinfi supra (pag. 260 ex Martenio) adduximus.

De

(g) Ap. Martens collect. ampl. tom. 1, pag. 44, & Honthemius tom. 1, pag. 141.

(h) Conf. Honthem. tom. 1, pag. 56 & 64.

(i) Ibidem pag. 56.



*De pago Surensi.*

Wabrensis certe regio ad Suram usque flumen extensa olim fuisse videtur, partemque ejus complectitur decania Mariscensis, in quam conveniunt Wabria & Arduenna. SURENSIS quidem pagus, qui secus Suram inde fere ab Epternaco, sive ab Arantiae in Suram ingressu & linea inter Bollendorf Bedense, & Wallendorf Arduennense versus Novum castrum Bedense ducenda, usque ad agrum Arlunensem a dextra, & fluvium Wilz a sinistra procurrisse videtur, etiam ad Arduennensem pagum majorem pertinuit. Unicam illius memoriam refert charta Hardowingi cujusdam an. DCCXCIII (k), his verbis: *in pago SURENSE, super fluvio Sura. in villa, quae dicitur GELESDORF.* Honthemius eam hodie *Gilsdorf* dici ait; quam quidem invenio ad Suram, inter Diekirch & Mœstorf. Verum paulo superius ad Attertam fluvium, Suræ auxiliarem, *Ettelbrucka, in pago Ardinensi, in comitatu Odacri* an. DCLXVIII, & *Viulna, villa in pago Arduennae, in comitatu Giselberti* an. DCCCCLXIII sitæ dicuntur, quas mox inter loca Arduennensia referemus. Pagum igitur *Surensem*, diœcesis Trevirensis in *Arduennam* pertinentis partem, cum *Wabria* parte ad Alifontiam & Arantiam complectitur decanatus Mariscensis. Wabrensia ejus loca jam supra attigimus: Ardennensia vero a cæteris totius Ardennæ locis haud separamus. Uti tamen appareat, quantum de Arduenna complexa sit diœcesis Trevirensis; subjungemus parochias capituli Mariscensis, sive Mersch, prouti in calendario Trevirensi enumerantur ordine alphabetico, cum notatione situs.

- 1) *Attert*, haud procul ab Attertæ fluvii principio in confinio pagi Arlunensis. 2) *Arsdorf*, ad dextram Suræ, inter Bondorf & Esch. 3) *Beckerich*, ad Attertam, haud procul ab Attert. 4) *Besford*,

---

(k) Teste Honthemio tom. 1, pag. 60, §. 12.

4) *Beford*, ad dextram Suræ, prope Epternacum. 5) *Bettendorf*, ad sinistram Suræ infra Diekirch. 6) *Beydtweiler*, ad fontem rivuli, qui Siræ auxiliaris est. 7) *Bezdorf*, haud procul a Beytweiler. 8) *Berburg*, inter Siræ fluentia auxiliaria. 9) *Bieffen*, ad Attertæ dextram. 10) *Biwet*, vel *Biver*, prope Bezdorf. 11) *Bondorf*, dynastiæ caput. 12) *Bous*, in dynastia Esch. 13) *Brandenburg*, dynastiæ nomen dedit a sinistra Siræ, in confinio comitatus Viennæ. 14) *Burscheid*, caput dynastiæ. 15) *Colbach*, ad fluvium Yfche, Alesfontiæ auxiliarem. 16) *Consdorf*, ad dextram Suræ super Epternacum. 17) *Constumb*, locus Arduennæ, ad fluvium Wilz. 18) *Cruchten*, in Alzet, sive ad Alifonciam, Wabrensis locus. 19) *Cruchten*, in Vianden, Arduennensis locus. 20) *Diekirch*, ad Suram fluvium oppidum. 21) *Eil*, ad Attertam, in confinio Arlunensi. 22) *Elwingen*. 23) *Eschdorf*, in dynastia Esch. 24) *Eppeldorf*, ad Arantiam (Erenz) fluvium, haud procul a Mœsdorf & Befort. 25) *Eisenbach*, ad Uram fluvium Arduennensem. 26) *Ettelbruck*, ad Attertam, locus pagi Arduennensis. 27) *Flachsweiler*, ad Siram fluvium. 28) *Fuhren*, prope Viennam (Vianden). 29) *Falckenstein*, ad Uram fluvium Arduennensem, qui Viennam alluit. 30) *Feulen*, (Viulna), locus pagi Arduennensis supra Ettelbruck. 31) *Greifsch*, ad sinistram fluvii Yfche. 32) *Geichlingen*, in comitatu Viennæ. 33) *Heffingen*, ad dextram fluvii Arantiæ. 34) *Heilberg*. 35) *Henderscheidt*, in dynastia Esch. 36) *Hemsdahl*, (Heimmingestal), locus Wabrensis; initio hujus §, n. 4. 37) *Holz*, in dynastia Bondorf. 38) *Körperich*, haud procul a Feulen. 39) *Lorenzweiler*, locus in pago *Wabrinse*, ad Alfontiam; conf. supra §. XII, n. 13. 40) *Linster*, (Lincire), super fluvio Arantiæ, in pago *Wabarinse*; conf. §. XII, n. 14. 41) *Nersch*, *Marisch*, in pago *Wabrinse*, itemque in valle *Alfonciensi*, in comitatu *Ardennensi*; conf. §. XII, n. 15; locus, qui nomen dedit decaniæ. 42) *Medernach*, ad Arantiam fluvium. 43) *Manternach*, ad Siram fluvium. 44) *Mambach*, in confinio pagi Bedensis, inter Suram,

Mofellam & Siram. 45) *Nomerem*, haud procul ab Arantia fluvio, in dynastia Rochette. 46) *Osperem*, ad Attertā inter Eil & Uffeldange. 47) *Oberpallen*, ad Attertæ dextram, in confinio pagi Arlonensis. 48) *Rambruch*, in dynastia Bondorf, & confinio Esch. 49) *Reding*, ad Arantiam infra Linster. 50) *Rindschleiden*, in confinio dynastiæ Bondorf & Esch. 51) *Reisdorf*, ad sinistram Suræ prope confluentes Uræ. 52) *Rodenborn*. 53) *Rodt in Vianden*, in *Viennensi comitatu*. 54) *Rodt Syrae*, ad Siram fluvium, qui terminus pagi *Mosellensis Rizzigowe*. 55) *Stegen*, in dynastia Rochette inter Alfontiam & Arantiam. 56) *Schæenberg*. 57) *Soul*, inter Greifch & Uffeldingen. 58) *Siebenborn, Septfontaines*, locus & dynastia ad sinistram fluvii Ysche. 59) *Steinsel*, sive *Petrisola*, in pago *Alfontiae*, infra Lucemburgum; conf. supra §. XII, n. 11. 60) *Tünting*, prope Greifch ad fluvium Ysche. 61) *Uffeldingen*, caput dynastiæ ad Attertā. 62) *Vianden, Vienna*, in Arduenna. 63) *Viechten*, in dynastia Uffeldingen. 64) *Volschette*, sive *Welscheid*, in dynastia Burscheid. 65) *Wahl*. 66) *Waldbillig*, in confinio pagi Bedensis ad dextram Suræ. 67) *Wallendorf*, ad sinistram Suræ prope Cruchten, in *Viennensi comitatu*. 68) *Wasserbillig*, inter Siram & Suram ad Mofellam; unde etiam in registro veteri dictum *Pillich Mosellae*. 69) *Wolfling*.

Jam tandem ex Wabria pergamus in Arduennam.

## §. XVI.

### *De Arduenna generatim.*

Pagum majorem Wabrensem partim a Caro fluvio, hoc est, a Duciacō seu Duodeciaco, Sedano & Doncherio, Remensis diœcesis locis cis Mosam (1), hinc secundum limitem inter Donciacum & Ivoſium

---

(1) Loca hæc spectarunt olim ad sinus pagorum diversos: *Duciacum* ad *Mosminse*; *Sedanum* & *Doncherium* ad *Castricensem*; uti *Macerias* paulo inferius ad *Portianum* seu *Reiteſinum*. Comitatus *Castricensis* amplior etiam *Portianum* ambiens a *Mosminse* pago

Ivofium ad Semoiam flumen prope Cugnon, qui pagi Arduennensis locus fuit (m), ab ipsa Semoia versus caput Suræ fluvii, & a Sura exceptit ARDUENNA silva, sive potius aliud regionis silvestris & provinciæ nomen; unde *Novum castrum* (Neufchateau), comitatus quondam Ivofiensis, dein Chiniacensis, locus, ad Wabrensem spectans, proximus a fontibus Suræ, ab Aimoino *juxta Arduennam situm* dicitur (n). Arduenna igitur silva (o) ab initio

Ll 2

Remorum

pago ad Lomensem comitatum usque, confinem Condruvio pago, porrectus cis Mosam fluvii Caro & Semoia, in illam delabentibus, continebatur. Præter tria ista loca *Sedanum, Doncherium & Macerias* (Mezieres), *Arcae* (Arches) & *castellum Reginaldi* (chateau Regnault), in finibus Remorum cis-Mofanis ad Semoiam, pertinebat ad *comitatum Castricum* sive *Castrensem*, quem *Marlotus in hist. Rem.* tom. I, lib. IV, cap. II, pag. 508 sq. cum comitatu *Regitefensi* confutum ait; conf. *Valesius* l. c. pag. 133, qui tamen ipse hunc comitatum cum alio *de Casterei* in pago *Wabrensi* permiscet. Prope Sedanum & Doncherium hodieque silva appellatur: *Bois des Ardennes*.

(m) Vide chartam Sigeberti regis an. 644 de fundatione monast. *Cugnon en Ardennes*, cui antea nomen erat *Casa Congindinus* in *Annal. Bened.* tom. I, pag. 403; *actis SS. Bolland.* ad diem I Febr. pag. 234, quorum lectionem sequitur *Calmetus hist. Loth.* tom. II, probb. pag. 77. Aliam paululum diversam habent *Miræus in opp. dipl.* tom. III, pag. I, *Martens & Durand collect. ampl.* tom. II, pag. 6, ex chartulario Stabul. quod sequitur *Honthem.* tom. I, pag. 80.

(n) Vid. *Aimoinum de gestis Franc.* lib. IV, cap. 58, & *Eginhardi Annal. Franc.* ad an. 741.

(o) *Silva Arduenna*, ut ait *Caesar* lib. V, cap. 3, „ingenti magnitudine a flumine Rheno ad initium Remorum, rursusque lib VI, cap. 29, „totius Galliae maxima, atque ab ripis Rheni finibusque „Trevirorum ad Nervios pertinebat. „Initium Remorum vidimus interjectum Caro & Semoiae fluvii. Remos in confinio Trevirorum jam posuit *Caesar* lib. V, cap. 24, ibique etiamnum dioceses Trevirorum ac Remorum confines sunt. Nervii autem habebant agros, qui dein provincia Cameracensis & Lomacensis dicebantur, ipsamque adeo Mosam attingebant in agro Lomacensi, hodie Namurcensi, ad Mosæ utramque ripam. Attingebat vero Aquisgranum, unde *Analista*

Remorum progressa ad Semoiam fluvium, inde tum in partem  
Lomacensis

nalista Metensis ad an. 821 *Arduennam silvam inter Aquisgranum & Treviros* recte collocat. Ab Aquisgrano extendebatur per Ripuarios ad Rhenum usque, atque in iisdem etiam nomen *silvae Arduennae* superfuisse docent litteræ Wilhelmi comitis Juliacensis an. 1261 ap. *Kremerum* in Symbolarum academ. ad hist. Juliac. & Bergensem (*akademische beiträge* &c.) vol. III, probb. n. 95, pag. 115, quibus „monasterio Porcetensi prope Aquisgranum indulgetur commodum silvæ, quæ *Arduenna* nuncupatur, in quantum jurisdictionem comitis, quæ *Wiltban* vulgariter nuncupata est, extendi contingit. Quod ad nomen attinet, videtur ex *Ard*, quod Celtis notabat *silvam* seu forestem, uti Germanorum *Hart*, & *Dun*, Celtis usurpatum de monte; adeo ut montuosam regionem, saltibus vestitam, significet. Hinc nomen *Arduennae* longius etiam ultra Rhenum & Mosam progressum videtur, uti illa communis appellatio *Osnin* sive *Osing*, vastitas, qualis est saltuum & montium ab humano cultu desertorum, ab *ösen*, vastare, vel *osi*, vastitas. Conf. *Schilteri thes. antiqq.* tom. III, seu *Glossar.* pag. 651, & *Furstenberg Paderborn* pag. 45 sq. Vox Francis adhibita ad magnas quasque silvas, maxime regales, denotandas, uti Mediomatricis a *Wassen*, vastare, dictum *Wassch, Vosges, Vosgen*, transpositum in *Vogesus* Romanis. Saltus quidem *Teutoburgensis* in Germaniæ mediæ ævi monumentis dicitur mox *Arduenna*, mox *Osnin*; pariter uti *Ardenna* in Ripuariis sæpius vocatur, docentibus *Furstenbergio* l. c. & *Kremero* de comitatu Nemoris in *act. acad. Pal.* vol. III, pag. 293 sq. & *hist. Franc. Rhen.* pag. 59 sq. Sic & *Bucherius in Belgio Rom.* lib. v, cap. 102, n. 8 inquit: „*Arduenna* Celtis silva est, & plures eo nomine in Gallia silvæ. Sed *Arduennae* nomen proprium quodammodo factum est regionis, quæ inter Rhenum ac Mosam, Remos & Nervios, Mosæ accolæ, & Hattuarios, aliosque Belgarum populos habebat conterminos. Simile quid accidit in appellatione *Wabrinse*. *Waber* enim sive *Wawar, Voivre*, commune nomen erat silvæ, (quod supra §. VII adnotavimus) proprium vero evasit provinciæ, quam descripsimus, imo angustiori sensu pagum ad Ornam fluvium denotare cœpit. Respondebat *Wabrinæ* ab altera parte Mosæ *Argonna*, saltus magnus: unde *Valesius* humani quid passus est, qui silvam prope oppidum *S. Manchildis* ad *Axonam* (*S. Menehoud*) inter hunc fluvium & Mosam nuncupari dixit *silvam Ardennae*, quæ potius *Argonnae* nomine etiamnum venit. Inter Mosam & Scaldim, seu in Nervii celebris est

Lomacensis provinciæ (p) ad Mosæ utrumque latus (q), tum in diœcesis Leodiensis pagos *Arduennensem* sive *Ofning*, unde archidiaconatus Leodiensium *des Ardennes* nomen etiamnum habet, & *Famennes* sive Paemanorum, qui Ardennam incoluisse videntur, nomenque suum pariter reliquere archidiaconatui *Famennes* & præfecturæ majori *Marchise en Famennes*; atque sic Condruſiorum fines seu pagum comitatumve *Condruſium* legens transit Urtam flumen ad Ambleviam usque amnem, terminumque pagi Arduennensis attingit: eoque quidem superato districtus *Teltis*, pagi Leodiensis partem, & *Oiflingia*, Ripuarix marcam, deinde

L 1 3

ipsum

est *Carbonaria* silva, quam si quis *Ardennae* propaginem dicat, id locum non habet, nisi sensu generalissimo. Si quid enim videmus, Cæsar ipse Eburones puniturus dicit, se ad flumen *Sabim*, (hodie *Sambre*, non vero, ut vulgo legitur, *Scaldim*), quod influit in *Mosam*, extremasque *Arduennae* partes, quo cum paucis *Ambiorix* confugerat, ivisse.

- (p) *Lomacensis* provincia, comitatus seu pagus major, qui & dicitur *Laumacensis*, *Lomensis*, ac *Laumensis*, nomen traxit a fluvio *Lomma*, qui *Letia* (*Lesse*) fluvio auctus inter *Hasteris* & *Dionantum* ingreditur in *Mosam*. A *Dionanto* quidem *Condruſii* habitabant. Sed *Hasteriae*, abbatia, pagi *Lommenſis* locus fuit cis *Mosam*, pariter uti *Revinium* infra *Semoix* confluentes. De quibus vide *Besselum* sub voce *Lomacensis* pag. 671; sed is male eundem pagum a se ipso disjungit pag. 655 sub voce *Laumac*. Addimus vero ex charta *Arnulfi* regis an. 890 ap. *Martene* l. c. pag. 40 sq. *Landricum* campum super fluvium *Huia* in comitatu *Lomensi*, confinem fisco *Givetio* & *Calco*, hodie *Landrichamps* cis *Mosam* ad fluvium *Houl* seu *Choul*, prope *Givet* *Mosæ* influentem; *Calco* est *Choux* ab altera parte *Mosæ*. Comitatus igitur & pagus *Lommenſis*, a fluvio cis-*Mosano* *Lomma* sic dictus, litus dextrum *Mosæ* non tantum legit, sed a sinistra *Mosæ* longius nomen suum protulit, dein comitatus *Namurcensis* vocatur: & cum diœcesis *Leodiensis* pars olim fuisset, an. 1559 inde abstracta novoque episcopo *Namurcensi* tradita est.
- (q) Qui cis *Mosam* a *Revinio* saltus est, idem trans *Mosam* ad *Fumacum*, *Cuivinium* (*Couvin*), unde comitatus *Coivensis*, pagus minor dictus est, fere ad *Chimacum* usque propagatus etiamnum vocatur *forest d'Ardenne*.

ipsum pagum Liugensem & Ripuariam, in quinque comitatus divisam, ad Rhenum usque occupat; sed provinciæ Arduennensis fines, inde ab Ambleva fere ad Prumiam usque porrecti, inter Uram & Prumiam fluvios progrediuntur ad Suram, ibique pagum Surensis, supra §. XIV descriptum, cum confinio Wabriæ suum facit. Sed singula lustremus.

### §. XVII.

#### *De pago Arduennensi.*

Pagum ARDUENNENSEM, sive *Ofning* seu *Ofnige*, separatim a ceteris Arduennæ silvæ pagis describere difficilius est, nisi adhibeas indices locorum, ad archidiaconatum Leodiensis ecclesiæ *des Ardennes* & vicinos *Famenniae* atque *Condrusii* spectantium: quibus cum careamus, atque etiam in Sanfoniana tabula partis diœceseos Leodiensis, quam *Paemanos in Eburonibus* vocavit, duo tantum archidiaconatus *des Ardennes* & *de Condros* designati reperiantur, omisso illo *des Famennes*, neque distincte cognoscantur, qui decanatus fuerint Arduennensis pagi; malumus post veverand. Honthemium (r); qui uberius pagum Arduennensem majorem, sive potius Comitatum, fines pagi proprie sic dicti longius egressum, descripsit, loca vel ad pagum, vel ad comitatum Arduennensem ampliorem, vel ad silvam Arduennæ quatenus a Semoia fluvio ad Amblevam usque, Urtæ fluvium auxiliarem, seu ab Remorum confinio ad Ripuariorum limitem porrigitur, ac diœcesi Leodiensi vel Trevirensi continetur, distincte tamen addito pagi, vel comitatus, vel silvæ nomine, coagmentare. Agmen autem ducemus longe auctius Honthemiano.

1) AMBRA,

---

(r) *Hist. Trevir.* tom. 1, pag. 59 sq.

1) AMBRA, castrum seculo v dirutum, caput olim *fisci Amberlacenſis* in *Arduennensi pago*, prout vetus cantatorium S. Huberti refert (s). Fisci illius nomen superest in villa *Amberloux*, haud procul a monasterio S. Huberti. Atque ea forſan videatur villa *Amerlans* in *Arduenna*, apud quam Zuenteboldus rex Stabulensibus paulum terræ juxta villam eorum Ledernau dedit an. DCCCXCVI (t), niſi eam quæſerere malis in vicinia Stabuleniſi prope S. Vitum in villa *Emels*.

2) ANDAINUM, ſive *Andaginum* (\*), cella primam in loco caſtri diruti *Ambra* prope Andainum rivulum, Lommæ auxiliarem (x); dein translato in eam corpore S. Huberti circa an. DCCCXVII opera Walcandi epiſc. Tungrenſis in abbatiam & monaſterium ord. S. Benedicti mutata, quæ vocatur monaſterium S. Huberti *Andaginense*, *Saint-Hubert en Ardennes*.

3) ALVE, HUNLAR & VILANTIA, in *Ardenna*, id eſt, *Oſninc*, jacere dicuntur a Cæſario in regiſtro Prumiſi (y). *Alve curtis* a Cæſario jungitur cum *Wintſpelt* (Winterscheit) & *Selrich*; quæ loca intra fines Arduennæ pagi verſus Prumiam, inter Uram & Prumiam flumina, ſita ſunt. *Alve* hodie eſt *Blyalve* ſeu *Blyealve*. De Hunlar & Vilantia dein dicemus.

## 4) AMBLAVA,

(s) Ap. *Roberti in hiſt. S. Huberti*, quæſt. Hubert. VIII, pag. 449.

(t) Ap. *Martene* tom. II, pag. 35 ſq.

(\*) Haud confundendum cum *Andana* ad Moſam, ubi Andanenſe monaſt. virg. a Begga principe femina fundatum eſt.

(x) Unde etiam *pagum Andainum* quidam S. Huberti ſcriptores vocatum volunt; conf. *Roberti* pag. 451.

(y) Ap. *Leibnitium collect. etym.* part. II, pag. 415, & *Honthem.* tom. I, pag. 662; conf. *Beſſelium* voce *Oſning*.



4) AMBLAVA, *curtis ad fluvium Amblava, super quem exstructum est monasterium Stabulaus*. Nobilis locus victoria Caroli Martelli de Childerico rege lata an. DCCXVII (z), & memoratus in præcepto Childerici regis an. DCLXVI cum curtibus *Charancho & Leternacho foreste Arduennæ* locis (a). Sed est illa in Arduenna silva extra pagum Arduennensem sita in districtu Oistlinga diœcesis Colonienfis, in quo etiam situm fuit *Malmundarium*. Præfuit autem huic districtui circa an. MXXXV *Godefridus comes de Amblavia*, qui occurrit inter testes concambii (b). Hodie *Amel*.

5) APRIVILLA, *in pago Arduennensi*, finitima Andaino monasterio, dicitur in S. Huberti miraculo XVI (c); hodie *Arville* ad Lommam.

6) AQUALIA & RACHAMPS, *in silva Arduenna, in territorio Leodiensi*, an. MLXXXVIII prædia Reginæ, filiæ Cunonis de Monte acuto, mutantur in prioratum *Ayvailles* ad *Amblevæ & Urtæ* confluentes. *Ayvailles*, sive *Availles* quidem videtur esse in *Condruisii*; sed *Rachamps* prope *Huffalize* in *Ardena*.

7) ARGILINGA, *in comitatu Ardennensi*, occurrit in tabulis Ottonis I an. DCCCCLX (d); *Harlingen* prope *Waltring* in confinio præfecturæ *Bastogne & comitatus Wilz*.

8) BABINGA, *in pago Ard. super flumen Urva*, occurrit an. DCCLXXIX (e). Mappæ nil juvant ad locum definiendum. Est quidem *Baving* ad *Suram*, ab *Ura* remotius.

9) BASTONIA

(z) Conf. *Aimoinus* lib. IV, cap. 51.

(a) Conf. *Martene* tom. II, pag. 10 sq.

(b) Ap. *Martene* tom. II, pag. 56 sq.

(c) Conf. *Roberti* l. c. pag. 93.

(d) Ap. *Calmet. hist. Loth.* tom. II, probb. pag. 219.

(e) Ap. *Hontkemium* loc. cit.

9) **BASTONIA** dicitur *sita in saltu Arduennæ (f)*, neque vero in saltu solum, sed & in pago, hujusque quasi caput fuit, indeque dici solita *Paris en Ardennes*. Locus certe princeps capituli ruralis seu decaniæ *Bastogne* in archidiaconatu Ardennæ. Immo & *comitatum Bastionensem*, in quo sitæ fuerunt villæ *Wabaise & Burci*, reperio in charta præstaria an. Dcccccvii (g). In vicinia quidem Bastoniæ, ad flumen Wilz, occurrit *Wambai*, Germanice *Wampach*; neque longum inde est ad villam *Burci*. Bastogne oppidum Cæsario (h) vocatur *Bastenacke*; in mappa Sanfoniana supra laudata *Bastonache*.

10) **BELSONANCUM** *villæ, quæ in medio Arduennensis silvæ sita est (i)*, nobilis palatio & conventu procerum Childeberti regis an. DLxxxv ibi habito, haud differt a *Belslango*, infra cujus centina, infra vasta Arduennæ, locus *Benatsfeld*, seu *Benexfelt*, in charta Carolomanni regis an. Dcclxx (k) memoratur. Ejusdem villæ situm indicat divisio Procafpidana an. Dcclxx, per quam & Arduenna inter fratres dividebatur: *de Arduenna silva sicut flumen Urta surgit inter Bislanç & Tumbas*; *Beling* hodie, a quo non longe abest *Binsveld & Tomen*, quod ad decaniam *Stablø* spectat. *Büsanch*, forsitan *Bilsanch*, in pago Arduennense, ponitur in charta Zuenteboldi regis (l); per mendum for-  
fan

(f) In *gestis M/s. episc. Autissiod.* ap. *Valesium* pag. 38.

(g) Inter *diplom. Stabul.* a *Martenio* edita tom. II, pag. 38.

(h) In *Reg. Prum.* n. XLVIII.

(i) In *Gregor. Turon. chron.* lib. VIII, cap. 21.

(k) Ap. *Martene* tom. I, pag. 32, & *Honthem.* tom. I, pag. 130.

(l) Ap. *Martene* tom. II, pag. 35.

san in literula *Bollingen* dicitur *villa in pago Arduennense* circa an. DCCLXXXVII (m).

11) BEVERIS, in pago *Arduenna cum fisco Palgitiolas, & Graida* &c. *Aldenega* (quam haud novimus) in descriptione mansi Wandelaici monasterio Stabulensi pro anima Pipini regis a quodam clerico & abbate oblata circa an. DCCLXVIII (n); hod. *Bieure*, prædium in confinio ducatus Bullionensis & dynastiæ Orchimont. (o)

12) BRASTIS, villæ *Leternaus* adjacens, occurrit in chartis Stabul. (p); hod. *Bras*, prope *Lieurnou* in confinio Salmenfis comitatus.

13) BRATTIS, villa proxima monasterio Andaginenfi (q). Occurrit idem in chartis veteribus *Braz*.

14) BULLIO, *castrum & insignis marchia, inter confinia duorum regnorum, Francorum & Lotharingorum, ad flumen Semois* (r); patrimonium fuit comitum Arduennensium, a Godefrido Virdunensi factorum; unde jam sec. x exeunte (s) *Bullionem*, vel potius *Bullionem* vocari legimus. Godefridigenæ quum ducatum Lotharingiæ inferioris ab an. Mv obtinuissent, Bullio five Bullonium quasi caput ducatus haberi cœpit, ita ut non solum antiquiores totius Lotharingiæ duces a scriptoribus dicerentur

(m) Conf. *Honthem* tom. I, pag. 59.

(n) Ap. *Martene* tom. II, pag. 21.

(o) Conf. *tab. Hommannianam ducatus Luxemburgensis*.

(p) Ap. *Martene* tom. II, ad añ. 746.

(q) In miraculo S. Huberti III, pag. 74 edit. Roberti.

(r) Cujus descriptionem vide in Triumpho S. Lamberti de castro Bullonio, cap. I, ap. *Chapeauvillium* tom. I, pag. 579 sq.

(s) In *Gerberti epist.* 129.

tur *duces Bulloni* (†); sed & ipsi Arduennates Ripuariorum duces ab hoc castro cognominentur *duces Bullonii* (u). Nullus tamen hoc nomine celebrior evasit, quam Godefridi Gibbosi ex sorore nepos, per matrem suam Idam, ut Albericus ad annum MLXXVI habet, *factus heres Bullonii*, Godefridus Bullionius, marchio Antverpiæ, & ab an. MLXXXIX dux Ripuariorum. Sed hic ipse mox expeditionis sacræ dux an. Mxcvi castrum Bullonium vendidit Oberto episcopo Leodiensi (x), quo ex tempore caput fuit ducatus, ad ecclesiam Leodiensem pertinentis.

15) BURIAS, in *Arduenna*, finitima monasterio S. Huberti (y); hod. *Bure* ad Lommam.

16) BURCIDO ac BARRIS, in *pago Ard.* occurrit in diplom. Arnulphi regis an. Dcccxc (z), itemque BURTZ, in *pago Es comitatu Ard.* in charta Gifelberti ducis an. Dccccxxviii (a); sintne diversa, an convenient in villam *Burcid*, de quo ad n. 9. Sed plura loca dantur similis fere appellationis.

17) CASA GONGINDINUS, locus in terra silva *Arduennense*, quem *Sesomires flumen cingere videtur*, ut Miræus & Martene legunt in charta foundationis monasterii Cugnon en Ardennes an. Dcxliv, sive ut alii habent supra laudati, in terra nostra *Arduense locus Caseconguidinus, quem Semoris flumen &c.* Memorantur in eadem charta silva *Uriacense (la forêt d'Ures supra Bullionem)* & fluvius *Alisna*, hod. *Alleine*, Semoisæ auxiliaris.

M m 2

18) CHARANCHO,

(†) Ita Conradus dux, Ottonis I imp. gener, ap. *Alberic.* ad an. 1024 dicitur *Bullonii* vocatur.

(u) Conf. *ibid.* ad an. 1070.

(x) Conf. *Alberic.* an. 1096, & Aegidium Orvalensem ap. *Chapeauville* tom. II, pag 40, cui vocatur vel *Bullio*, vel *Bullonium*.

(y) Conf. miraculum S. Huberti xvii, edit. Roberti, pag. 95.

(z) Ap. *Martene* tom. II, pag 34.

(a) Ap. *Honthemium* tom. I, pag. 272.

18) CHARANCHO, *Caranco* villa, occurrit cum villis Amblava & Lethernacho in præcepto Childerici regis an. DCLXVI, itemque in diplomate Ludovici Pii an. DCCCXIV conjunguntur; hod. *Cheveron*, quod tempore Wibaldi abbatis Corbej. & Stabul. scribitur *Keinverons*.

19) CONSTUMB, *lotus vel villa in pago Ardennensi*, occ. an. DCCLXXXIII, itemque *Contestum* an. DCCCII (b); situm inter Vianden & Clairvaux.

20) DAVERDEUS, villa cum *Wellin* Stabulensis monasterii propria occurrit an. MCXLVIII (c), hod. *Daverdys* inter Graide & Mirouart; quæ utraque loca cum diserte in Arduenna sita dicantur, etiam illud inter loca pagi Arduennæ referimus. *Welling* est paulo inferius.

21) ETTTELBRUCKA, *in pago Ardinnensi, in comitatu Odacri*, an. DCCLXVIII (d); hod. *Ettelbruck* ad Attertam fluvium, Suræ auxiliarem, supra *Diekirch*. Pagus igitur Arduenna ibi Suram transgressus est cum pago suo minori Surensi.

22) GELESDORF, villa in *pago Surensi super fluvium Suræ*, occurrit in tabula Hardowingi an. DCCXCIII (e). *Gilsdorf*, villa inter Moesdorf & Diekirch ad sinistram Suræ, haud longe abest ab Ettelbrucka.

23) GRAIDA, villa in *pago Arduenna*, occurrit in Albrici abbatis charta circa an. DCCLXVIII (f); eademque *Graisda* in *comitatu Arduenn.* in chartis Stabul. Lotharii II an. DCCCLXII, & Ludovici

(b) Ap. *Honthemium* tom. I, pag. 59.

(c) In *epist. Wibaldi* XCII.

(d) Ap. *Honthem.* l. c.

(e) Conf. *ibidem* tom. I, pag. 60, §. XII.

(f) Ap. *Martene* tom. II, pag. 21.

Ludovici Germ. an. Dcclxxiv (g); hod. *Graide fur Lesse*, duplexque est, *Grand - Graide & Petit - Graide* in ducatu Bullionensi (h).

24) HAGAMATILINGA villa, sita in pago *Ardinensi*, occurrit an. Dcclxviii (i), vel *Homotingen* infra *Neuerburg*, vel *Hommerdingen* ad *Uram* fluvium ante ingressum in *Suram*.

25) HAVRE, in pago *Harduenna*, in comitatu *Gietbaldi*, in diplomate *Henrici IV* an. Mxcviii (k). *Miræus* putat esse *Herve*, in agro *Limburgenfi*; quod quidem falsum putamus, quum *Limburgenfi* ager in pago *Liuvensi* situs fuerit. Neque pagus *Arduenna* *Amblevam* fluvium superavit, quippe qui angustiores fines habet quam *silva*. Hæc quidem *Ripuariam* pervasit, sed nullus in *Ripuariis* pago *Ardennensi* locus. *Henricus imp.* id donaverat ecclesie *S. Mariæ Aquisgranensi*; sed hæc basilica jam ante in ipso pago *Arduennensi* habuit prædia, v. g. *Bastoniam*, quam ecclesia ista vendidit an. Mcccxxxii comiti *Lucemburgensi*. Invenio autem locum *Haveren* ad fluvium *Hedrey*, haud procul a *marca in Paemanis*, & *Haya*, hod. *Aye*; unde *Dietpaldus*, subadvocatus *Stabulensis*, de *Haya* cognominatus est.

26) HECKESDORF villa, in comitatu *Ardennensi*, qui *Henrici comitis* subjacet *procuratori*; occurrit in charta *S. Maximini* an. Dcccxcvi (l). Quum *Henricus* iste comitatum suum ad *Alifonciam* habuerit, patet nomini comitatus *Methingowe* successisse illud *Arduennensis*, sed is proprie ad pagum *Wabrensem* spectabat;

M m 3

bat;

(g) Ap. *Martene* tom. II, pag. 26 & 29.

(h) In mappa *Sanfoniana* *Pæmanorum* in *Eburonibus* videtur nomen dedisse decanatu in archidiaconatu *Ardenna*.

(i) Ap. *Honthemium* tom. I, pag. 59.

(k) Ap. *Miræum donat. Belgicar.* lib. I, cap. 34, pag. 367.

(l) Ap. *Honthem.* loc. cit. pag. 334.

bat; neque adeo Heckesdorf, hodie *Heisdorf*, ad Alifontiam inter Lucemburgum & Marisch, inter loca pagi Arduennensis proprie sic dicti, referri debet ( *m* ).

27) HEMINGESTORPH, villa in pago *Osninge*, ( qui non alius est quam Arduennensis ) ( *n* ), & *Surire marca* ( *o* ). *Sura* hodie locus est ad *Suram*, in præfectura & decanatu *Bastogne*, & proximus ab illo est *Surfeld*. *Hemsdorf* in comitatu Viennensi.

28) HINGERSDORF, villa in pago *Ardennensi*, & alius locus, qui dicitur *Contestum*, ( quem supra docuimus esse *Constumb*, haud procul a Vienna ) an. DCCCII ( *p* ). Locus pariter incognitus, forsitan idem cum priori.

29) HOULINGA, locus in pago *Ardinensi*, occurrit an. DCCLXXI in charta Epternac. ( *q* ); hodie *Hollange*, in decanatu *Bastogne* prope *Chaumont*.

30) HUNLAR, a Cæsario ( *r* ) in *Arduenna*, id est, *Osninge*, ponitur cum *Alve* & *Vilantia*. Idem Cæsarius ( *s* ) de eo refert: „ Homines nostri antiquo tempore de *Vilantia* & de *Malbunbreit* „ & de *Tevenihc* deduxerunt frumenta nostra de finibus illis apud „ *Hunlar*; & inde deduxerunt angariæ nostræ circa *Prumiam* „ supra nostrum granarium. „ Unde colligimus, villam *Hunlar* propiorem fuisse *Prumixæ*, quam villas *Malbonpré* & *Tavigny* prope *Huffalife*: atque sic esse hodie *Holer* ad dextram *Uræ* fluvii proxime

( *m* ) Conf. supra §. XII, n. 12.

( *n* ) Conf. *Besselius* l. c. pag. 724.

( *o* ) In *traditionibus Laureham*. 3795, vol. III.

( *p* ) Ap. *Honthemium* tom. I, pag. 59.

( *q* ) Ibidem loc. cit.

( *r* ) In *Reg. Prum.* ap. *Honthem.* tom. I, pag. 662.

( *s* ) Num. LIV, §. I, pag. 682.

proxime a Wampach situm, in pago minori *Nudochi*, de quo mox suo loco dicemus.

31) KARIERES, locus supra ripam *Setmoy's* (adeoque in silva *Arduenna* inter Bullionem & Orchimont) ubi restitutio villæ Germaniæ in episcopatu Remensi facta est Stabulensibus per Rigoldum de Alsunza, an. MCXXIV (t).

32) LETERNAUS, sive *Leternachus*, (*Liernoux*) in confinio *Salmensi* (u); occurrit an. DCLXXII cum *Amblava* & *Charancho*, an. DCCXLVI, cum appenditiis & adjacentiis suis *Brastis* (Bras); *Feronio* (alias *Seronio*), *Unalia* & *Aldanias*; an. DCCCLXII & DCCCLXXIV, in comitatu *Arduennensi* æque ac *Graidsa*, de quo supra, ponuntur. *Liernoux* & *Graide* fere in extremis ex diverso finibus pagi *Ardennæ* sunt.

33) LONGOLARE, silva & villa, sive palatium in *Arduenna*, ubi Pipinus rex an. DCCCLIX & DCCCLXIII hiemes egisse refertur ab Eginhardo, Reginone, ceterisque; sed & Aimonius (x) Chlotarium venationis causa sylvam *Longolariam* petiisse tradit. Valefius (y) ejusque sequaces *Longlare* villam existimat truncato nomine hodie dici *Glare*, non procul a monasterio S. Huberti, in quo sane falluntur. Villa enim, quæ propior est *Villantiæ*, haud nominatur *Glare*, sed *Glairense*; neque scite id putatur deminutum ex voce composita *Long-lar*. Fuit vero potius *Longlare* in confinio silvæ *Arduennensis* ac *Wabrensis*, *Longlier*, prope *Novum castrum* (*Neufchatel*), ad *Wyre* fluvium, *Semoiæ* auxiliarem. Quomodo ab Aimoino *Novum castrum juxta Arduennam situm* dicebatur;

(t) Ap. *Martene* tom. II, pag. 78 sq.

(u) In chartis Stabul. ap. *Martene* l. c.

(x) Lib. IV, cap. 12.

(y) *Notit. Gall.* pag. 283, quem sequuntur *Mabillonius* lib. IV de re diplom. & *Besselius* pag. 489 & pag. 724.



dicebatur; immo in charta donationis S. Huberti an. Mccxli (z) ipse ejus dominus appellatur *Theobaldus dominus de Novo castro in Ardenna*: ita & *Longlier*, Arduennæ propius, ad ipsam Arduennam referri potuit, cum *filva Longolaria* continens esset cum Arduenna. Itaque hæc *villa Longolare in pago Arduenna dicto, in comitatu Rudolphi comitis in Osninge* sita dicitur in diplom. Ottonis M. an. Dccccxlvii (a); atque hujus Rudolphi comitis, an. Dccccx defuncti, filius *Conradus comes curtem suam Longlar* (b), *in pago Osning nominato, & in comitatu Gozilonis comitis sitam* legavit cum aliis suis prædiis monasterio Gorziensi. Villa igitur Longlare in confinio provinciarum posita ad potestatem civilem comitum Arduennensium; sed quod ad sacra attinet, non ad diocesin Leodiensem, verum ad metropolim Trevirensis spectabat, quod in confiniis solenne fuit. *Ecclesia certe de Longliers*, quam Godefridus (II, dux Ripuariorum, ex Arduennæ comitibus oriundus) Gothilonis, æque ducis, filius, cum omnibus appendiciis suis monasterio de Florinis an. MLV tradidit, donationem confirmantibus *Beatrice uxore sua, cujus erat allodium a patribus ipsa ecclesia, filioque suo aequè Godefrido (Gibbofo) cum sponsa Mathilde prædictæ Beatricis filia*, ab ipso cæsare Henrico III in literis confirmationis spectare ad *metropolim Trevirensis* dicitur (c).

## 34) LONGRAMP.

(z) Ap. *Bertholet* tom. v, probb. pag. 14.

(a) Ap. *Honthemium* tom. I, pag. 60.

(b) Ut ait Otto II imp. in tab. confirmationis an. 982 ap. *Calvetum* tom. II probb. pag. 240 sq.

(c) Ap. *Bertholetum hist. Lucemburg.* tom. III, pag. 131, & probb. pag. 23 sq. Confer. quoque Friderici de Lucelburg, ducis Lothar. infer. confirmationem traditionis ecclesiæ de Longlari factam apud Nassoniam an. 1064 ibid. pag. 28 sq.

34) LONGRAMP, vel rectius *Longcamp*, villa in pago *Arduennaria*, ubi Carolus Simplex præceptum dedit in gratiam Prumiensium an. Dccccxx (d); hod. *Longchamps*, haud procul a Bastonia.

35) MALMUNDARIUM, in *Arduenna silva*, & in diœcesi *Coloniensi*, ejusque districtu *Oistlingiæ* situm (e). Neque vero sic proprie ad pagum *Arduennensem* referri debet, nisi quatenus unitum *Stabulensi* videtur. *Oistlingia* comprehendit præter *Malmundarium*, dominium *S. Viti* & præfecturam *Juliacensem Montis Jovis: Amblavia* (Amel), *Bella vallis* (Belval), *Bullingen* (Bullange), *Butgenbach*, *Contzen*, *Kaldenherberg* (seu *Kaldenberg*), *Mongiovia* (Montjoye), *Rechta*, *Semrad*, *Weimbs*. Hic igitur districtus fuit limes *Arduennæ* & *Ripuariæ* provinciarum.

36) MARISCH villa, in valle *Alsoncensi*, in comitatu *Arduennense*, regimini *Henrici* subjacente; in charta *Sigfridi* comitis patris an. Dccccxciii (f). Eadem villa an. Dccclii in pago *Wabrensi* ponitur, fuitque in pago ejus minori *Alsoncensi*, seu comitatu *Methingow*, qui nunc sub præsidatu *Arduennensi* comprehenditur (g); hod. *Mersck*, caput decaniæ *Trevirensis*, archidiaconatus *Longuion*, quæ secus *Suram* extenditur.

37) MARLIDA, *Marloy*, haud procul a *Marche en Famenness*, villa ecclesiasticæ possessionis *S. Huberti* (h), ad *Arduennam*

(d) Ap. *Honthemium* tom. I, pag. 265 sq.

(e) Quod tum ex *S. Remacli* vita, tum ex chartis primævis *Stabul.* ap. *Martene* tom. II, patet.

(f) Ap. *Honthem.* tom. I, pag. 333.

(g) Conf. supra §. XII, n. 15.

(h) In miraculo *S. Huberti* II an. 827 circiter, editionis *Roberti* pag. 73, obvia.

duennasî quidem spectat, sed in ejus pago Famennes sita fuisse videtur.

38) MASBOURG villa (i), haud longe a monasterio S. Huberti in comitatu *Rochefort*; a qua familia nobilis cognomen habet (k).

39) *Castrum de MIRUALT in Ardenna*, ut ait Albericus ad an. MXXXIII, *quidam comes Stephanus firmaverat in ecclesiastica S. Huberti possessione (l)*. Idem Albericus ad an. MLVII: „Tempore autem praedictae guerrae „ (sive rebellionis Godfridi Barbatiducis adversus caesarem Henricum III) „ castrum de Mirual jussu „ imperatoris fuit dirutum. „ Idem ad an. MLXXXI: „ Cum comes Albertus Namurcensis contra Godfridum castrum de Mirevalt intenderet aedificare, episcopus Leodiensis Henricus praeveniens eundem totum montem cum pertinentiis a Richilde comitissa emit, & castrum reaedificavit. „ Circa an. MCVI Obertus episcopus Leodiensis „ castrum de Mierewaut refirmavit, & Bonem de Wahar castellanum facit, „ teste Aegidio Aureavallis monacho (m); hod. *Mirouart* in ducatu *Bullionensi*.

40) NASSONIA, in *Ardenna*, *S. Mononis habitaculum (n)*. Porro *Ardennensis pagus in silva, quae vocatur Fridieres super fontem Nassoniam*; in literis an. MCLXX scriptis (o) dicitur *Nassogne*

en

(i) In miraculo S. Huberti aliquanto post an. 910, edit. Roberti pag. 95 extr. obvia.

(k) Conf. *Bertholetum* tom. VII, pag. 370.

(l) Ita corrigimus ultima verba mendose edita: *S. Roberti possessione*.

(m) Ap. *Chapeauville* tom. II, pag. 51.

(n) De quo ex actis S. Mononis sec. VIII conscriptis *Honthem*, tom. I, pag. 60. Conf. *Ufuardi martyrologium* ad diem 18 Oct.

(o) Ap. *Bertholetum* tom. VII, probb. pag. I sq.

on *Ardennes*. Ecclesiam collegiatam ibidem fundasse fertur Pipinus rex (p). Differt a *Nafonaco*, quod Valefio est *Schoneck*.

41) NUDUCHI, *pagus* minor, in quo *locus* fuit *Ura* ad fluvium cognominem; hodie *Ouren*, teste charta an. DCCIII (q).

42) OCHAMP *bona villa infra terminos curiae Vilantiae*, ut habet Cæsarius (r); hod. *Ochamps* inter Longlier & Vilance in ipso saltu Ardennensi.

43) PALATIOIUM, *fiscus regalis in Arduenna*, ubi Zuefteboldus rex in archiepiscopi Trevirensis gratiam dedit chartam an. DCCCXCV (s). Cave autem putes cum Honthemio, *Palatiolum* hoc *Arduennense* idem esse cum *Palatiolo*, tribus infra Trevirim millibus passuum a læva Mosellæ parte sito. Neque enim eousque *Arduennae* nomen invaluit; sed in Arduennensi saltu inter Bullionem & Vilantiam est quærendum, ubi vicus superest *Paliseul*. Idem memoratur in vicinia S. Huberti (t), cujus præco, Roberti, *Palatiolum* inter bona monasterii S. Huberti a Walcando episcopo fundatore donatum fuisse ex literis hodiernum extantibus tradit, & *Paliseul* vocari docet.

44) PRUMIA, *monasterium infra terminos Bidente atque Arduennæ positum* dicitur in testamento S. Salvatoris an. DCCLXII (u), sive uti in Egidii tabulis an. DCCLXIV (x), in finibus *Arduennæ*.

N n 2

Ipsa

(p) Conf. *Bertholetum* tom. II, pag. 150 sq.

(q) Ap. *Honthemium* tom. I, pag. 60 excitata.

(r) In Reg. Prum. cap. 45.

(s) Ap. *Honthem.* tom. I, pag. 232.

(t) In miraculo XIX, pag. 97 sq. Conf. notam 181 *Roberti* pag. 225.

(u) Ap. *Honthemium* tom. I, pag. 122.

(x) Ibidem pag. 127.

Ipſa tamen Prümia ad pagum Bedenfem ac diœceſin Trevirenſem refertur.

45) RACHAMPS, in ſilva Arduenna, annexum prioratui Ayvailles ſive Aqualias, prædium an. MLXXXVIII, de quo ſupra. Fuit vero etiam in pago Arduennæ, quippe ſitum prope Huffaliſe.

46) RONA, villa Amblaviæ & Malmundario proxima memoratur Aimoino (y); hod. Roſne.

47) RUPES, (la Roche), in Ardenna (z). Nefcio, an in confinio pagi Fammenes ſita fuerit; invenio enim ad Rupem oppidum duplex caſtrum, quorum alterum ſuperius Roche en Ardenne, alterum inferius Roche en Famenne nominantur (a). Ipſa vero Rupes cognomen dedit comitibus, qui abbatiam Stabulenſem ſibi commendatam habuere tanquam rectores ſeu adminiſtratores, in eademque & advocatos ſuos inſtituerant & monachis præfecere præpoſitos. Albericus in chronico ſuo, ſive quisquis ſit ejus compilator, quamvis turbata prorfus temporum ratione ad an. Dccccv, Dccccxxi, Dccccxxxix & Dccccclxxii nominat Abba-comites, quorum characteres collatione cum catalogo abbatum Stabul. facta poſt Edm. Martenium (b) diligentius, ſed breviffime illuſtrabimus. Albericus ad an. Dccccv, quem locum Martenius omiſit, Adalardum comitem abbatem, quem catalogus abbatum an. Dccccclxvii vita defunctum refert, his verbis inducit: „ Apud Stabulaus Adelardus comes de Rupe in Ardenna „ præerat vice abbatis. „ Quis ille fuerit, obſcurum eſt. Potuit eſſe

(y) Lib. iv, cap. 53, ad an. 717.

(z) Conf. Albericum ad an. 972.

(a) In mappa Sanſoniana Pæmanorum in Eburonibus.

(b) In præf. tom. ii, coll. monaſt. §. ii ſq. & ea, quæ Ignatius Roderique, & Martenius inter ſe de juribus monaſt. Stabul. & Malmund. diſceptarunt.

esse Eberhardi ducis Foröjulenſis filius, quem Eceardus (c) probabiliffime fatorem facit comitum Lomacenſium ſive Namurcenſium. Sed ſic dubitandum eſt, ipſum jam diem obiſſe an. Dccclxvii. Potuit etiam eſſe idem cum Adalardo comite, Irmentrudis reginæ, uxoris Caroli Calvi avunculo; de quo in demonſtrationibus Salicis diſceptamus. Succeſſerat vero in reſtura abbatiz Hirca-rio epifcopo Leodiendi an. Dccclv. Poſt Adelardum abbatiam Stabuleuſem tenere *Luitbertus* Alberico (ad an. Dccccxxi) *epiſcopus*, *Aegidio Aureævallis archiepiſcopus* dictus; unde eum ex chartis Stabul. credas fuiſſe Moguntinum, qui an. Dccclxxxix vel Dcccxc obiit; eumque excepit *Luitfridus comes*, qui ex chartis Stabul. an. Dcccxc & Dcccxcv notus eſt, teſte catalogo (d). Novem is annos abbatiam rexit. Succeſſit huic *Raginerius*, ſive *dux* ſeu *comes*, qui præter abbatiam Stabul. & Malmund. etiam tenuit illam S. Servatii, & occurrit in chartis Stabul. (e), obiitque an. Dccccxvi, cujus tempore an. Dccccv Eberhardus comes (de Rupe, credo, ex comitatu Namurcenſi) advocatiam geſſit. Anno autem Dccccxii cum Raginero *Berengarius comes* (Lomacenſis) pro Stabuleniſibus apud regem deprecatus legitur. Poſt Raginerum comitem apud Stabulaus præfuit *Everardus comes* & abbas, teſte Alberico (ad an. Dccccxxxix). Poſt Eberhardum rexere abbatiam duces Lothar. *Gifelbertus*, Ragineri filius (f), qui etiam tenuit abbatias S. Servatii Trajectenſem, & S. Maximi Trevirenſem; & *Conradus*, Ottonis I gener, dux Lotharingæ, an. Dccccxlv - Dccccliii. De hiſce Albericus (ad an. Dccccxxii):

N n 3

„ Abbates

(c) In *vet. monum. Quaternione* pag. 70.

(d) Conf. *Bertholet* tom. II, probb. pag. 5.

(e) An. 902, 905, 907, 911 & 912.

(f) Obvius in charta Stabul. an. 924 & 935.

„ abbates S. Remacli : Gifelbertus & abbas, & post eum Gund-  
 „ radus (*sive Conradus*) similiter comes & abbas de Rupe in Ar-  
 „ denna fuerunt. „ Ex quibus verbis patet, comitatum de Rupe  
 annexum fuisse abbatiz Stabulensi. Unde cum Fridericus Lu-  
 celnburgicus, ab an. M<sup>XLVI</sup> dux Lotharingiz inferioris, majorque  
 advocatus Stabulensis, ad xv Kal. Jun. M<sup>XLV</sup> obiisset absque he-  
 redibus masculis, uxorque ejus altera Raclendis vidua nupsisset  
 Alberto II comiti Namurcensi, una cum advocatia majori Stabu-  
 lensi *comitatus de Rupe* ad Namurcenses translatus est, quem  
 secundogeniti filii dein habuere (g). Anno M<sup>CXLVIII</sup> *Henricus*  
*de Rupe advocatus ecclesie Stabulensis* fuit (h). Quum tandem *co-*  
*mitatus Rupis* a comitum Namurcensium familia transfret ad co-  
 mites Lucelnburgicos, ab Hermesinde Namurcensi oriundos (i);  
 hi simul a monasterio Stabulensi advocatiam majorem receperunt  
 in feudum (k).

48) RUPESFORTIS, hod. *Rochefort en Ardenne*, caput  
 decaniz; olim comeciz, quæ cum *comitatu Rupis* conjuncta fuisse  
 videtur. *Mathildis* filia sive Alberti, sive Henrici *de Rupe*, nupta  
*Theoderico de Valecourt*, ei peperit *Wiricum de Rupesforti* & matrem  
*Theodorici de Huffaluize* (l).

## 49) SALMIS,

(g) Vide diplom. Stabul. ad an. 1088, 1118 & 1124 apud *Martene*  
 tom. II coll. monum.

(h) Conf. literas ap. *Martene* tom. II, pag. 125, ad an. 1148.

(i) Conf. pacis inter comitem Flandriz & Theobaldum Barrensem initæ  
 tabulas an. 1199 ap. *Bertholetum* tom. IV probb. pag. 40 sqq.

(k) Conf. literas clientelares Wenceslai regis an. 1384 apud *Martene*  
 tom. II, pag. 137 sq.

(l) Conf. *Albericum* ad an. 1167, pag. 353.

49) SALMIS, castrum, quod Richerius in chron. Senoniensi (m) in territorio Ardennæ situm dicit; *Salm en Ardenne* ad fluvium Albam, Amblavæ auxiliarem, unde comites de Salmis ex familia Lucelmburgensi nomen traxere. Primus quidem comes *Gisbertus de Salmo* seu Salmis an. MXXXV-MLVI, & domina *Imetrui de Salmana* mortua ante Mxcviii (n); parentes *Hermannus regis*, dein hujus filius alter *Hermannus comes de Salmis* (an. Mcxxiv-McxxxI) & ex eo nepos *Henricus comes Salmensis*, quem *Triumphus S. Lamberti de Bullonio* (o) pluribus memorat. Is vero hereditatem adeptus in Vosago aliud castrum *Salmis* extruxit in valle *Brusca*, in territorio *Senoniensi*, teste eodem Richerio. Hinc *Henrici I Salmensis filii*, *Henricus & Conradus*, auctores duarum familiarum extitere, alter *Salmensis in Vosago*, alter *Salmensis in Arduenna*. Cave vero cum *Browero* (Annal. Trevir. lib. I, pag. 121) pagum aliquem *Selme* in Arduenna fingas, qui idem sit cum pago seu comitatu *Selme* in divisione *Procaspidana* inter *Blestichowa & Albechowa* memorato. Legendum enim potius *Seline*, pagus *Salinensis*, ad *Salam* fluvium, cui vicinus fuit pagus *Albensis* ad *Albam* seu *Vezouzam*. Distingendum vero etiam *Salmis* castrum in Arduenna ab alia villa *Salme* ad *Salmanam* fluvium in pago *Bedenfi*.

50) SERANIUS CAMPUS, villa prope S. Hubertum, ubi *Walcandus episcopus Leodiensis* an. Dcccxxxii obiit ac sepultus est (p); hod. *Serinchamp*.

51) SIGUDIS,

(m) Lib. IV, cap. 26.

(n) Ap. *Honthem*. tom. I, ad hos annos.

(o) Cap. 19 ad an. 1142 ap. *Chapeauville* tom. II, pag. 599 sq.

(p) Conf. *Aegidium* ibid. tom. I, pag. 153.



51) SIGUDIS, in pago *Arduennensi* memoratur in diplomate Arnulfi imp. an. Dcccxc (q).

52) SOUMMOULUM, villa in pago *Ardennensi* & in comitatu *Hoiensi* sita, ab Arnulpho Flandrensium comite, post mortem patris Balduini comitis an. MLXXI traditur monasterio S. Huberti in Ardena (r). Difficile est hæc conciliare. Habuit Balduini Marchisii Flandrensis, an. MLXX defuncti, uxor Richildis, heres comitatus Montensis sive Hainonii, prædia in pago Arduenna, alia, ut *Braz & Grupont*. Verum si *Soumoulum* in pago *Arduennensi* proprie dicto situm fuit, alienus est a comitatu *Hoiensi*; sed comeciam in marca Pæmanorum tum habuit *Theobaldus de Haia*, subadvocatus *Stabulensis*; unde comitatus dictus est *Haiensis*. *Honthemius* (s) inter comites, chartæ *Trevirensis* testes, mendose edidit *S. Diepaldi de Naga* (lege *Haya*). Redit is ad an. MCII apud eundem (t) *Thiebaldus advocatus* (*Stabulensis*). Conf. quæ supra n. 25 de loco *Havre* notavimus. Si igitur *Soumoulum* fuerit *Sommeille* ad rivulum, in Urtam a læva parte supra *Durbuy* decurrentem, spectabat ad comitatum *Haiensem*, & in ipso pago *Famennes* *Ardennensi* situm fuit.

53) STABULUS, & *Malmundarium*, monasteria in silva seu foreste *Arduenna*, extructa a S. Remaclo, quorum hoc, in diœcesi *Coloniensi* situm extra pagum *Arduennæ*, sed in confinio ejus, supra ad districtum *Oistlinga* retulimus sub voce *Ambleva*; illud in diœcesi *Leodiensi*, adeoque in ipso pago *Arduennensi* positum, non modo sedes principalis abbatix, sed & decanias

(q) Apud *Martene* tom. II, pag. 33 sq.

(r) *Ibidem* tom. I, mon. ad hunc annum.

(s) Tom. I, ad an. 1075, pag. 419.

(t) *Loc. cit.* pag. 478.

*caniae Stabulensis* est. Advocatos habuit comites *de Rupe in Arduenna* (\*).

54) SURENSIS *pagus minor* (x), Arduennæ secus Suram, inde a limite pagi Bedensis prope Epternacum sursum usque in diœcesi Trevirensi situs ab austro Wabrensem regionem habuit confinem. Loca ejus alia colligas ex ambitu decaniæ Marisch, quam supra §. XIV descripsimus.

55) VIENNA *in Ardena* ponitur ab Alberico (y), fuitque & est in diœcesi Trevirensi (z). *Mons Viennensis* memoratur in testamento S. Irminæ an. DCXCVIII (a). Hodie *Vianden*, sedes comitum inde a seculo XII ineunte illustrium.

56) VILLACO, *villa in pago Arduennensi super flumen Aifonsa, in comitatu Waudrici*; an. DCCCCLXVI in charta Ottonis M. laudata, Honthem. l. c. Neque is vero situm indicat, & nobis locus obscurus, cum non alium fluvium, quam qui Aureamvallem præterfluit, in comitatu Ivotio, pagoque Wabrensi noverimus, atque *Waudricus* comes nostram notitiam pariter fugiat. Forfan *Waldbillig*.

57) VILLANTIA, *villa in Arduenna*, id est, *Oswinc*, ut ait Cæfarius Heisterbac. in glossa ad epistolam registro Prumiensi præmissam; *in Arduenna*, in charta Ludovici Pii an. DCCCXXXIX (b),  
qua

(\*) Conf. vitam S. Remacii ab Harigero scriptam apud *Chaprauville* tom. I, pag. 93, & chartas Stabul. ap. *Martene* tom. II, ab an. 651 scriptas, & quæ supra adnotavimus sub voce *Rupes*.

(x) In quo villam Gelesdorf super fluvium Sur sitam supra vidimus.

(y) Ad an. 1217, pag. 497.

(z) Conf. eundem ad an. 1229, pag. 532.

(a) Ap. *Martene* tom. I, *Miracum opp. dipl.* tom. I, pag. 243, & *Honthemium* tom. I, pag. 90 sq.

(b) Apud *Martene* tom. I, pag. 97.

qua cæsar villam olim regiam *Vilantiam* *Richardo ostiario in proprium concessam, sed dein ob perfidiam ejus ablatam*, facta cum Lothario filio reconciliatione, restituit; quo facto Richardus comes eam monasterio Prumiensi contulit: in charta Lotharii imp. an. DCCCXLII (c) in pago *Arduennensi*, aliaque Lotharii II regis an. DCCCLXVII (d) in comitatu *Arduennensi* ponitur. Cæsarius (e) infra ejusdem curiæ terminos sitam dicit villam *Oschamps*, jungitque mox villam *Lubin* (hodie *Libens*) aliaque loca *Ulfi*, *Fagi*, *Aufi*, *Litze*, *Trancin*, *Muczy*, *Hogemunt*, quas cum omnes ad allodium *Vilantiam* referat, ejusdem amplitudo apparet; hod. *Vilance* ad Letiam fluvium (*Lesse*), *Lommæ* socium, inter *Mirouart* & *Pali-seul* in ducatu *Bullionis*.

58) VIULNA, villa in comitatu *Gisfelberti*, in pago *Arduennæ* ponitur in charta *Sigefridi* comitis an. DCCCCLXIII (f), qui eam *Feulen*, hodie dictam, quarto a *Lucemburgo* lapide jacere ait. Puto *Feul* ad *Suram* supra *Diekirch* & *Ettelbruck*, adeoque in ipso pago *Arduennæ* minore *Surenfi*.

59) URCIMONTIS, castrum ad *Semoiam* in *Arduenna*; hod. *Orchimont*, caput olim *comeciæ*, dein *dynastiæ*, cujus possessores nomen ab eo traxere (g).

60) WILTZ, villa in pago *Arduennensi* ab *Honthemio* ex charta veteri excitatur, haud tamen satis curate. Nota hodie comitum sedes ad fluvium *Wilzbach*, *Suræ* auxiliarem.

Locorum,

(c) Apud *Martene* tom. 1, pag. 101.

(d) Loc. cit. pag. 74.

(e) In *Reg. Prum.* cap. 45.

(f) Ap. *Honthemium* tom. 1, pag. 295.

(g) *Conf. chartas Stabul. in testium subscriptionibus passim.*

Locorum, quæ ad pagum Arduennensem spectabant, copiam produximus, quam augere jam facilius sit. Honthemius in descriptione pagi Bedensis ex tabulis quarundam sororum, Waldratæ & Herboaræ circa an. Dccxciv scriptis, loca affert in pagis *Arduenna & Bedensi* sita, quæ, quomodo distribueremus, incerti fuimus, his verbis: *in pago Bedensi, vel in Ardenna, quas vocatur Hoensal, & in villa Mendona, in villa Dagradevilla, in villa Wix, in villa Lulingas.* Ex his quidem *Lullingen* prope Clervaux in pago Ardenna; *Mendona* autem, alias *Moenden* seu *Munden*, hod. *Meiden*, in pago Bedensi fuit. Ceterum in recensione locorum Arduennensis pagi consulto omisimus ea, quæ in aliis pagis sita, in comitatu tantum Arduennensi ponuntur, ut illa, quæ in pago *Recensi*, sive *Rizingow* ad Mosellam supra Treviros quærendo supra memoravimus. Hæc enim certissime extra Arduennam in ipsa Trevirorum provincia sita fuere. Addimus tamen, quam supra præterivimus nullibi in Arduenna nobis reperitam, *PETRIVILLAM in Arduenna*, quam Leo IX papa in confirmatione rerum monasterii S. Mauri Viridunensis an. Mxlix facta inter alias bene multas villas memorat (*h*).

Verum non possum, quin hoc loco *Arduennæ* pago vindicem castrum *DASBURG*, a quo *Hermannus*, sive *Hexelo*, Godfridi Arduennatis ejusdemque comitis Viridunensis filius, fraterque Godfridi I & Gozilonis I, ducum Ripuariæ, ac Friderici comitis Viridunensis, post monachi, cognominatus est. *Hermannus* sane *comes de Dasburg* (*i*), partem patrimonii habuit in Arduenna, quemadmodum fratres ejus & nepotes ex fratre Gozilone, castrum

O o 2

Bullionis,

(*h*) Ap. *Calmetum* tom. II, probb. pag. 281, linea 5.

(*i*) De quo vide Hugonis Flavin. chron. Viridun. ap. *Labbeum Bibl. Mscpt.* tom. I, pag. 161, & biographum S. Richardi, Sigebertum & Albericum ad an. 1005.

Bullionis habuere suum. Fridericus comitatum patris Viridunen-  
sem hereditario jure accepit. Post fratris Godefridi ducis obi-  
tum an. Mxix castrum quoque & dominium Eiham in Brabantia  
fortitus est Hermannus de Dasburg; tandem is, ad exemplum  
fratris Friderici, monachus S. Vitoni factus, & an. Mxxviii de-  
functus, heredem non habuit superstitem præter Mathildem  
filiam, nuptam Raginerio v, ultimo comiti Hannoniæ (k); ex  
quo nata unica heres filia Richildis, uxor Balduini Flandriæ co-  
mitis, plura in Arduenna habuit prædia, quæ olim avi Hermanni  
de Dasburg fuerant (l). Hinc fere certum videtur, Dasburgum,  
unde ei cognomen venit, in ipsa Arduenna quærendum, idem  
esse cum Dasburgo, ad lævam Uræ fluvii medio itinere inter  
Ouren & Vianden, haud procul a finibus pagi Bedensis. Neque  
igitur opus est, ut illi cum illustri Schœpflino (m) nuptias af-  
figamus cum herede filia Ludovici comitis de Dagsburg in Vogeso.  
Hermanni Arduennatis conjugem Hugo Flaviniacensis vocat Ma-  
thildem. Addimus eundem comitem Hermannum exheredem  
mortuum (hoc est, sine filiis comitatus heredibus) aliquantum  
temporis injuste detinuisse loca *Scaletin* & *Palisot*, dein hæc a  
Conrado II imp. restituta esse (n). Supra jam de Palatiolo di-  
ximus.

## §. XVIII.

(k) Conf. *Balderici Noviomensis chron. Camerac.* lib. III, cap. 10.

(l) Conf. literas Henrici episc. Leod. an. 1082 & 1087 super allodio  
Braz a Richilde emto, & monasterio S. Huberti tradito, ap. *Bertholet.*  
tom. III, probb. pag. 39, & quæ supra ad n. 52 de Soummoulum  
notavimus.

(m) *Alsat. illustr.* tom. II, pag. 48.

(n) Teste Henrico II imp. in literis an. 1040, ap. *Martens* l. c.

## §. XVIII.

*De pago Famennes.*

Pagus F A M E N N E S seu *Paemanorum*, etiam quandoque *Falminne* vocatus, uti *Arduennensis silvæ* pars fuit, ita & ad comitatum *Arduennensem*, seu pagum majorem, sive provinciam *Arduennensem* relatus, quasi *marca Arduennæ* fuit adversus *Condruos*, ad ducatum Lotharingæ inferioris spectantes. Si quidem indicis ecclesiarum ac decanatum ad *archidiaconatum Famennes* spectantium nobis copia esset, curatius de eo disputandi locus foret. Ipse enim Sanfonius in diœcesis Leodiensis parte, *Paemanos in Eburonibus* exhibente, præter archidiaconatum Arduennæ & *Condros*, non expressit nomen Famennensis archidiaconatus, qui intermedius, certeque marchiam Famennensem & præfecturam majorem ducatus Lucemburgici dictam *Mairie de la Marche*, complexus fuit. Rivos legit Lommam ejusque auxiliares Letiam (*Lesse*), & Hetrey, tum Urtam, ejusque auxiliarem Sedoiam (*Soye*). Confines habuit pagum *Osninæ* seu Arduennæ, partem cis-Mosanam pagi Lomacensis, ad quam spectabant *Hasteriæ* abbatia & castrum *Theoderici* (*Chateau Thierry*), inde pagum *Condruisium*. Comitatus *Rupefortis* & *Durbui* in eo nati sunt. Multa vero loca, quæ ad eum pertinebant, jam supra, ut *Arduennensis*, adduximus. Nos jam ea addemus, quæ diserte in *pago Famennes* seu *Falmines* sita dicuntur. Atque sic statim dubitandum, num, quod *Valesius* (o) vult, *Falemannia*, *Falmaigne*, princeps pagi locus fuerit, eidemque nomen *Falemanniae* seu *Falminnes* impertiverit. Nos quidem scripturam *Falminnes* pagi corruptam ex *Fæminnes*, *Phaemani*, rectiusque ab hoc populo vulgare etiamnum nomen *Famennes* ad pagum transisse censemus.

A loco quidem *Falemannia* familia dominorum nobilium cognomen olim habuit, quos loquuntur & chron. Walciodorense & chartæ monasterii Walciodor. (p) in primis *Anselmum de Falemannia*, fratrem germanum *Hillini*, archiepiscopum Trevirensis (an. MCLII-MCLXIX), quem appendix Gest. Trevir. Aureævalensis (q) ad an. MCLII natum fuisse dicit in *diocesi Leodiensi de Falemannia prope Dionantium*. Jam vero an. DCCCXLII in charta Walciodorenfi (r) occurrit *Widricus vir nobilissimus de Falemannia*, qui coram Eilberto comite de *allodio suo paterno de Falemannia* censum dicto monasterio obtulit. Nusquam vero *Falemanniam* legimus in pago *Famennes* sitam fuisse. Multo tutius *marcam* sive *marcham*, villam cognominatam *en Famennes* (quod pro documento sit) ad *Marchette rivum*, caput pagi putamus. Villa hæc antiquitus nexa fuit comitatui *de Ruppe* seu *Ruppis*, (Roche en Ardennes ou *Famennes*) & advocatiæ majori *Stabulensi*. Unde eam *Wenceslaus rex* an. MCCCXXXIV recepit feudi lege a *Stabulensibus*: „ *Recognoscimus* — quod nos villam nostram *Marchiae* „ *relevaverimus a venerabili abbate & monasterio Stabulensi ord.* „ *S. Benedicti Leodiensis diocesis & cetera bona*, quæ ab eis tan- „ quam *comes Rupensis* tenemus, ad instar prædecessorum nostro- „ rum comitum *Rupensium*; & ob hoc dictum monasterium per- „ sonas & ejus bona tamquam advocatus, defensor & protector, „ tueri, defendere & protegere intendimus — nostris tamen ju- „ ribus, ad quæ nobis tamquam *comiti Rupensi* facere tenentur, „ semper salvis &c. „ (s) Quamvis autem *Famenne pagus* ad ipsam *Arduennensem* provinciam pertinere visa sit, tamen idem a comitatu *Arduennensi*, in quo villa *Ledernaus & Graifda*, a  
pago

(p) Ap. *Martene* tom. I, pag. 865.

(q) Ap. eundem tom. IV, pag. 172.

(r) Ibidem tom. I, pag. 287 sq.

(s) Ap. *Martene & Durand* tom. II, pag. 137 sq.

pago Condruscio (in quo villa Vervigium) a comitatu Laumenfi, a pago Hasbanio diversus memoratur in charta Lotharii II regis an. DCCCLXII (t), quæ in eo ponit villam *Hunnin* (hodie *Houé en Famine* a sinistra Lommæ fluvii super Falemanniam); itemque in *Falminne locum, qui dicitur Lomna, & in Strata mansum unum, & in Brassis mansum dimidium &c.* Confirmatio Ludovici Germ. an. DCCCLXXIV facta (u) eadem loca repetit, corrupte quidem pariter, sed ita, ut in priori charta quædam omissa videantur; in *Falmine pago villam Hunnin & locum, qui dicitur Lobumbierant* (Lomprect sive Lompré inter fluvium Lesse & Choul, haud procul a Mirouart), *Hulisbach* (forsan Hulfoneaux ad Lommam infra Falmaigne), *Genedricio* (inter loca a Poppone II abbate Stabulensi an. MCXIX defuncto, alienata a monasterio (x) obvium est *Generez* nescio quod), *Medis & in Strata mansum unum, & in Mantias & in Bratis mansum dimidium & Curbionem* (Curbion prope Chiney) *& Wisippen cum Milinam & Philuppam &c.* In sententia lata Henrici episcopi Leodiensis pro monasterio S. Huberti an. MLXXIX (y) occurrit *Bure, in pago Falmenienfi*, ubi erat mater ecclesia S. Huberti propria, & villæ, quarum decimæ ad illam pertinebant, *Verterina & Vauverelia*. *Bure* sitne *Burs* villa vicina villæ *Lompreit*, an mendose pro *Houé en Famenne* ad Lessam, haud definimus. De *Verterina* ipsi hærent monachi S. Huberti, ex quibus Romualdus Hancart, nomen ejus superesse conjecit in villa *Han* ad Lessam, ubi sit etiamnum curtis *la Cour de Trina* (z). Forsan menda subsunt, legendumque certe *Mauverelia*, Maurille, prope Rochefort; neque inde longe sunt *Bure & Froier*, sive *Fouriere*. Valefius porro huc trahit *Heidram, Haidre*.

(t) Ap. *Martene* tom. II, pag. 26.

(u) Ap. eundem l. c. pag. 29.

(x) Ibidem tom. II, pag. 89 sq.

(y) Ibidem tom. I, pag. 498.

(z) Conf. eundem l. c. in notis.



Haidre en Famennes, quam, nisi sit fluvius Hedrey, nescimus. Comitatus vero *Darbuï* totus fuisse videtur in Pæmanis, quemadmodum *Rupes in Arduenna* etiam dicitur *en Famennes*, teste mappa Sanfoniana, & comitatus Rupefortis. Famennes enim pagus fuit in Ardenna. Durbuium æque & Rupes olim pertinerant ad comites Namurcenses; sed ex pace an. M<sup>CC</sup>X<sup>C</sup>IX, Ermesindi heredi utrumque cum Lucelburgo vindicabat Theobaldus, comes Barri, tum ejus uxor; hinc Alberico teste ad an. M<sup>CC</sup>X<sup>III</sup> (pag. 400) *Theobaldus comes Barri cum uxore habuit tria castra, scilicet Lufceburg, Drebuium & Rupem* in Ardenna. De *Haya* comecia, *Haye*, supra in pago Ardennæ voc. *Havre* & *Soummoulum* quædam disputavimus. Valesius præterea vidit literas Ottonis 1 pagum *Falmenna* loquentes, sed nihil ex iis attulit, quod ad notitiam locorum augendam pertineat.

§. XIX.

*De pago & comitatu Condruſiorum, seu Condros.*

COND<sup>R</sup>USIUS olim pagus & comitatus, cujus nomen hodie superest, & in regione Leodiensi *Condros*, & in archidiaconatu cognomine, sed inde ab erecto an. M<sup>DL</sup>IX episcopatu Namurcensi in angustiores fines redacto, antiquioris populi *Condruſiorum* appellationem refert. Condruſii habuerant igitur agros inter Pæmanos seu Arduennam & Mosam flumen, inde a Deonantio ad Hoium usque & fluvium ei præfluentem Hoium, videnturque iis conjuncti *Segni* forsan trans-Urtani (\*). Pagi hujus descriptionem vix inchoarunt Valesius & Besselius, necdum aliquis, quod scio, eum pro rerum copia illustrare aggressus est. Nos tentabimus, quamvis non satis bene instructi.

In

---

(\*) D'Anvillius eos collocat ad Spontinum fluvium, ubi nobis sunt *Condruſii*. Sed & idem *Caerſos* male in ipsis Treviris ad Carum fluvium ponit.

In testamento Ludovici Pii imp. quod Annales Bertiniani referunt ad an. Dcccxxxviii, post comitatum Arduennensium ponitur *comitatus Condruſto*, eique succedunt tum versus occidentem regiones inde per cursum Mosæ usque in mare, tum versus orientem ducatus Ripuariorum. In divisione procaspidana regni Lothariensis cessit Carolo post Mosminse & Castricium, *comitatus Condruſt*; tum de Arduenna pars occidentalis, sicut flumen Urtæ surgit inter Bislanc & Tumbas (Beling & Tomen) ac decurrit hac parte in Mosam, & sicut recta via ex hac parte occidentis pergit in Bedensi. Quicquid vero ab orientali Urtæ erat, Ludovicus accepit, de Arduenna, sicut flumen Urtæ surgit inter Bislanc & Tumbas, ac decurrit in Mosam, & sicut recta via pergit in Bedensi — excepto quod de Condruſto est ad partem orientis trans Urtam: & abbatias Prumiam (sitam in confinio Arduennæ & Bedensis pagi) & Stabulaus, quæ ad ipsum pagum Arduennæ spectabat. Ex his patet, partem Condruſcii comitatus trans Urtam confines habuisse pagum Liugensem & ipsum Ardennæ pagum ad Amblevam. In mappa Sansoniana Præmanorum in Eburonibus districtus *Tellis* referri videtur ad archidiaconatum *Condros*; nescio quam bene. Ipse vero districtus fuerat pagi *Liugensis* pars in confinio Ripuarie & Arduennensis. In divisionis Procaspidanæ tabulis singulariter nominantur inter monasteria *S. Mariæ in Deonant & Andana* (Andenne). Loca autem Deonantio vicina ad Condruſios referri videbimus; & de *Hoi* hoc minus dubitandum est, quod *comitatus Condruſiorum* fuerit ipse *Hoiensis* dictus a capite suo. (Conf. infra locum 24). Sed loca enumeremus.

1) ALNIT, villa in pago Condruſco, a Carolo Crasso imp. an. Dccclxxxiv (a) donatur Theodoni cuidam ~~fidei~~ Giselberti comitis illustrissimi (comitis Mansuariorum, seu pagi Magnisii ad Mehainam

(a) Non 888, uti est ap. Martene & Durand tom. 1, pag. 30 sq.

Mehainam fluvium & Darnuensis pagi ab Orna fluvio, Sambre auxiliari, sic dicti). Vicina fuit forestis *Hulfnas*, unde ad Lommam prope Dinantum fuisse locum suspicamur.

2) ANDANA (vulgo *Anden* seu *Andenne*) villa inter Namurcum & Hoiium, monasterio nobilium canonicarum a S. Begga, Aufigifi vidua, exstructo an. DCLXXXVI insignis (b). In literis Henrici IV imp. an. MCI vocatur *villa Andana*, quae ad septem ecclesias dicitur.

3) BAINA & WALTHINA, vel *Waltina*, vocantur *appendiciae Vervigii villae in pago Condruscio*, in chartis Stabulensibus Lotharii II regis Lotharingiae, & Ludovici Germanici an. DCCCLXII & DCCCLXXIV, de quibus deinde.

4) BARSINA, inter villas *pagi Condustrinse* in charta Carolomanni an. DCCXLVI; hod. *Barsenna*, prope Cinnacum (Chiney) ad fontem rivi decurrentis in Spontinum fluvium (c); infra illam quoque est *Barsenat* vicus.

5) BRABANTE, in eadem charta memoratur; hod. *Brabant* infra Chiney ad fluvium Spontinum.

6) BURCIDO, villa *in pago Condrustico*, super fluvium Solcione, an. DCCCLI in præcepto Lotharii I imp. de rebus Hadingi in pago Condrustico (d). Hadingus has res donaverat monasterio Prumiensi. Annem quidem ejus nominis neque in Sanfonianis, neque in Homannianis ceterisque mappis notatum reperio; sed *Boursut* ad rivum auxiliarem Hoiuli fluvii, neque longe inde abest alius vicus *Bourcy*.

7) CALDINA,

(b) Conf. *Sigebertum Gembl.* ad hunc annum.

(c) Vide tab. comitatus Namurcensis per Homannianos heredes editam an. 1746.

(d) Conf. *Martene & Durand coll.* tom. 1, pag. 127.

7) CALDINA, an. DCCXLVI; hod. *Chaltin*, ad rivum, Spontini affeclam.

8) CENNACUM, (unde *Gisbertus Es frater ejus Godeschalcus de Cennaco* cognominati), in confirmatione donationis prioratus Longlier per Fridericum Lucelb. Lothar. infer. ducem an. MLXIV facta (e), sive *Cinnaçum*, hod. *Chiney*, ad Bochum fl. in finibus Condruſiorum & Pæmanorum, ultima paſſum in tumultu graviore, inter *Ballivium de Condros* & tres fratres equites exorto an. Mccclxxv, mox in bellum inter principes aucto, quod dicitur *Cinnacense* (f). Inter loca sacra Leodienſis & Loſſenſis agri (g) etiam memoratur *S. Mariæ virginis Cennacense in Condruſio*.

9) CONDROS villa, sex leucis a Leodio diſtat. Cf. Valeſius.

10) DIONANTE caſtrum (hodie *Dinant*, oppidum ad Moſam) sæpius in monumentis obviua, cum *Hoio*, quamvis absque pagi notatione, ſed etiamnum ad regionem ſeu tractum *Condros* refertur. Sec. VI S. Monulphus id donavit eccleſiæ Tongrenſi.

11) GESSIGNULA, in pago *Condruſco*, in qua villa an. Mxxviii Walternus quidam morti vicinus, pro ſepultura in monaſterio Walciodorenſi in Lomaceniſi provincia juſ ſuum donat (h); torſan *Gonſelle* ad rivum, qui inter Audanam & Hoium mediuſ eſt. Inter teſtes amicos ſubſcripſit quidam de *Hubin*, quod ad ejuſdem rivi confluentes eſt.

P p 2

12) HALMA

(e) Ap. *Bertholetum* tom. III, probb. pag. 28 ſq.

(f) De quo vide *Joan. Hocſemii chron.* ap. *Chapeauville de geſtis Pontif. Leod.* tom. II, pag. 308 ſq. & *Magnum chron. Belg.* tom. III, pag. 285, *ſcript. Piſtor.* edit. Struv.

(g) In *Laur. Robyns dipl. Loſſenſ.* additiſ *Mantelii hiftoriae Loſſenſi* pag. 47.

(h) Ap. *Martene* tom. I, pag. 398 ſq.

12) HALMA & HAIST, in *Guoldo manso*, corrupte leguntur in charta an. DCCXLVI. *Halma* forsan est *Hamois* e regione Chaltini.

13) HARZ, locus in pago *Condustrio*; an. DCCCXC in charta Arnulfi (i).

14) HOGIUM, *Hoiium*, (hod. *Huy*) cum *Dionante* castro jam memoratur in præcepto Childerici II Stabulensi an. DCXLIV; quod oppidum ex capitalibus ecclesiæ Leodiensis comitatus *Hoiensi* (h. e. pagi *Condros*, conf. infra n. 24) nomen olim dedit. Comitatus vero *Hoiensis* tum præter *Condrosios* etiam complexus est partem *Hasbanizæ*; Otto enim II imp. in literis an. DCCCCLXXX (k) restituit Stabulensibus *praedium, Turninas vocatum, in pago Hasbanienfi & comitatu Folchuini comitis Hoio situm*. Comitatum *Hoyensem*, quem regum beneficio comites administraverant, *Ansfridus, comes Hoiensis*, idemque, ut ait *Sigebertus Gembl. (l)*, *Bratupantii* concessit ecclesiæ Leodiensi, confirmante *Ottone III imp.* per literas an. DCCCCLXXXV (m). Ecclesiam *Sanctimonialium*, quæ dicitur *S. Victoris*, prioratus titulo insignem, restituit *Notkerus præful Leodiensis* an. DCCCCLXXXII-MVIII. *Basilicam S. Mariæ in Hoio a S. Materno* olim inchoatam perfecit & ditavit *Theoduinus episcopus Leodiensis* an. MLXVI (n). *Ibidem Cono comes de Monte acuto (o)*, & *Lambertus filius comes de Claromonte Leodiensis*

(i) Ap. *Martene* tom. II, pag. 34.

(k) *Ibidem* tom. II, pag. 49.

(l) Ad an. 997. Conferatur *Albericus* ad an. 996.

(m) Quas edidit *Chapeauville* tom. I, pag. 215.

(n) Teste *Aegidio, Aureævallis monacho*, *ibid.* tom. II, pag. 3 sq.

(o) Filius *Gozilonis comitis Bohanizæ* an. 1064 defuncti. *Bohan* castrum fuit ad *Semoiam*, in comitatu *Orchimont*. Sed & aliud ad *Urtam* prope *Durbuy*, atque inter *Durbuy* & *Rupem*, *Pæmanorum* loca, *Mons acutus* olim fuit prope *Marcour*.

*diensis dioecesis (p)*, cum aliis etiam viris nobilibus & ignobilibus, inter quos & Petrus Eremita cum quibusdam Burgenfibus Hoiensibus ex voto in itinere maritimo fundavit ecclesiam S. Sepulcri & b. Joannis Baptistae. Atque cum hoc Novum monasterium Hoiense ab initio rectum fuisset per Priores, quorum primus fuit Petrus Eremita, mutatum illud est in abbatiam an. Mccviii (q). Huic monasterio debemus compilationem chronici, quod Alberici monachi trium fontium nomen præscriptum vulgo habet, vel certe accessiones ultimas (r).

15) LENIONE, villa in pago *Condustrinse*, occ. an. Dccxlvi itemque an. Dccclxii & Dccclxxiv in tab. monasterii Stabulensis; hodie *Lignon* prope Cinnacum.

16) MESANIA, an. Dccxlvi; hod. *Masfoigne*, in eadem vicinia.

17) MOSALI, locus, occurrit cum *Barsena* an. Dccxlvi, ubi homines Carolomanni majoris domus ex genere *Condustrinse* bona habuere; locus obscurus.

18) OSONIA, villa in pago *Condruccio*, occurrit in chartis Stabulensibus an. Dccclxii & Dccclxxiv; hod. *Ofoigne* sive *Aufoigne*, ad Hoiulum fluvium.

19) PALATIOLOM, occurrit an. Dccxlvi; nescio, an *Polleur* ad fluvium *Theu*, Wezæ auxiliarem, in districtu Tectis ad fiscum regium pertinente, hodie in marchia Franchimont. In eum certe pertinet archidiaconatus Condros, si fides est penes

P p 3

mappam

(p) Ut habet *Albericus* ad an. 1101, pag. 189.

(q) Teste eodem, pag. 448.

(r) Hinc compiler ait ad an. 1236, pag. 557: „Eodem anno — in „vigilia paschæ obiit Alexander primus abbas nostræ ecclesiæ novi „monasterii Hoiensis.“ Sic enim legendum est pro *Leodiensis*; conf. ad an. 1208 & 1231.

mappam Sanfontianam Pæmanorum in Eburonibus an. MDCCLXVII. Villam certe *Palifol* (ad Amblevam) loquitur charta Stabulensis Henrici III imp. an. MXL, sed & est *Polfear* ad sinistram Urtæ in dominio Sprimont.

20) PORNODE, an. DCCXLVI; hod. *Purnode*, haud longe a Dinant castro.

21) RUDIS, occurrit an. DCCXLVI; hod. *Rie* ad fontem Spontini.

22) SERARIO., an. DCCXLVI; forsan *Seré*, ad fontes amnis, qui prope Oubin Mosæ miscetur.

23) SILVESTRIS CURTIS, villa in pago *Condruſcio*, occurrit an. DCCXLVI, DCCCLXII & DCCCLXXIV cum villa *Sleinon*, (vel potius *Lignon*); occurrit etiam in charta Rigoldi de Alfunza an. MCIV (s) inter testes homines (seu vafallos) ecclesie Stabulensis *Werizo de Silvestrecourt*. Suspicio fuisse in vicinia Cinnaci, nescio, an hodie *Champs de bois*.

24) VILLA, locus in pago *Condruſcio*, an. DCCCLXII & DCCCLXXIV in chartis regiis Stabulensibus, itemque in charta Brunonis archiepiscopi Coloniensis an. DCCCCLIII ponitur in pago *Conduſtrio*, in comitatu *Hoio*; unde Hoium in Condruſiis fuisse novimus; forsan *Ville* ad dextram Urtæ inter Durbui & Aivaille.

25) VERVIGIUM villam in pago *Condruſcio* cum suis appenditiis, id est, *Bainam & Walthinam*, sive *Waltinam*, cum aliis antiquis possessionibus confirmant Lotharius II an. DCCCLXII, & Ludovicus Germanicus Stabulensibus (t). Besselius Vervigium esse dicit *Verså*, haud procul ab Hoio; *Bainam* vero improbabili-ter explicat de loco *Bainort* vel *Baimont*; quod longius inde est, & in Leodiensi potius pago situm. Sed illa prope Hoium villa in omnibus

(s) Ap. Martene tom. II, pag. 78 sq.

(t) Ibidem pag. 26 & 29.

omnibus mappis nostris vocatur *Versus*. Sic sunt vero alia loca in tractu superiori fluvii Hoiuli, quæ nominis similitudinem referunt. Nihil igitur definiendum. Inter bona a Poppone II abbate distracta ante M<sup>CC</sup>XIX memoratur etiam *Vervieres*, quod quidem in districtu *Tectis* quærendum, adeoque in pago Liugensi.

26) UFFIENSIS ecclesia S. Medardi in Condrufo refertur inter loca sacra agri Leodiensis (u). Hod. *Uffey*, caput decaniæ.

27, 28) WADALINO VILLA, & WARSIPPIO, quæ loca an. D<sup>CC</sup>XLVI memorantur, nobis obscura sunt.

Ceterum addimus Eberhardum Cifoniensem, ducem Forojulii an. D<sup>CC</sup>CLXVIII defunctum, in testamento suo (x), inter alia etiam, quod habuit in pago *Condiestrim*, legasse filio alteri Berengario, postea duci Forojulienfi, tandem regi Italiæ.

### §. XX.

*De districtibus Tectis & Oifflinga, Arduennæ provinciae terminis.*

Districtus TECTIS, quem cum districtu *Aquis* post pagi *Liugas* partem cis-Mosanam ponit divisio Procaspidana in portione Ludovici Germanici, in charta Ludovici infantis regis Germanici, qui illum an. D<sup>CCCC</sup>VIII ecclesiæ Leodiensi a Zuenteboldo rege donatum firmavit, vocatur *fiscus Tectis in pago & comitatu Liuensi*, cui tum præerat æque ut *Hainuensi pago* Sigehardus comes (y). Quidam hinc sumfere pagum *Liuvensem*; diversum a pago *Liugensi* seu Leodiensi. Sed potius *Liuvensi* corruptum putamus ex *Liugensi*. Ipse enim Zuenteboldus primus donator villæ  
Tectis

(u) Conf. *Mantelii hist. Loffens.* eique annexa diplomata Loffensia pag. 48.

(x) Ap. *Eccardum Quatern. monument.* pag. 38.

(y) Ap. *Miræum in cod. piarum donationum* cap. 25, pag. 34, & *Chapeauville de gestis episc. Leodiens.* tom. I, pag. 168.



Tectis in charta Dcccxcviii. (z) eam sic describit: „Villam „nostri dominicatus sitam in pago Leuga super fluvium Poledam „(*Poleur, aliis Theu*) vocabulo TEUX cum omnibus ad eam „pertinentibus.„ Carolus Simplex, Lotharingia potitus, in charta an. Dcccxcvi (a) ecclesie Leodiensi porro tradidit „forestem, quæ olim pertinuerat ad TECTIS villam, quam dato „fisco Zuentipolchus retinuerat ad manum regiam, quamque „constat in pago Luuiensi atque in comitatu Sichardi sitam, atque „que istis finibus circumquaque conclusam — „ Ex ipsa vero finium descriptione discimus, forestem hanc Amblavia amne inde a Stabulaus, & Wesa fluvio conclusam fuisse. Pars igitur hujus forestis, certe confinis fuit silva *in loco nuncupante Aspanetum inter duos rivulos Tailernion & Dulnosum*, de qua contentio fuit inter Stabulenses & Albricum actorem fisci regii Tectis, a Ludovico Pio imp. an. Dcccxxvii diremta, testante ejus præcepto (b), *Actum Tectis palatio regio &c.* In eodem pago ejusque districtu Tectis situm credimus *Novum castrum in pago Leothensi*, hodie *Neufchateau sur Ambleve* (haud procul a fonte Tungrorum, hodie Spa), ubi Lotharius II rex an. Dccclxii in gratiam Stabulensium præceptum dedit (c). Leodienses hunc districtum dein dixerunt *marchiam* seu *marchionatum Franchimont*; ad quem præter ipsum castrum Franchimont, referuntur *Vervia* (Verviers ad Wesam fluvium) & *Spada* (hodie Spa). Districtus igitur Tectis Arduennensem provinciam separabat ab inferiori Lotharingia.

Dicendum quoque foret de alia marca seu districtu OISTLINGA, diocesis Colonienfis, quo determinatur Arduennensis provincia a Ripuariis. Sed eam jam attigimus supra in descriptione Arduennæ (n. 35 voce *Malmandarium*).

Longum

(z) Ap. *Chapeauville* loc. cit. pag. 162.

(a) Ibidem pag. 169.

(b) Ap. *Martene* tom. II, pag. 24 sq.

(c) Ibidem pag. 27.

## §. XXI.

Longum latumque tractum inter Mosam & Mosellam, præter comitatum Mosellensem, proprie sic dictum, & comitatum Bedensem, quos Specimini ii reservamus, adhuc peragravimus. Uti vero qualicumque opellæ meæ melius accendatur lumen, tabulam totius tractus hujus intermediæ cum confiniis adjungimus, in qua adornanda mecum diligens fuit geometra peritissimus; *Joan. Theob. Fritsch*, idemque praxis geometricæ in gymnasio nostro magister. Cum vero animadverteremus, etiam pagi Viridunensis, cis- & trans-Mosani, fines & loca, ne quid vacuum in tabula existeret, designanda esse: pœnitebat me fere, supra (d) obiter de pago majori Viridunensi, diœcesin ipsam æquante; dixisse, neque locorum agmen adduxisse. Quare ut hanc partem expleamus, subjungimus excursionem in omnem pagum Verodunensem, pagorumque confinia.

In pagi SEGINTENSIS s. *Sanctensis* (e) descriptione duo loca omisimus, quæ ad illum designandum conferri poterant. *Adso*, vetus auctor hist. episc. Tullensis, qui pagum hunc *Segintensem* nominat (f), in vita Bertholdi episcopi Tullensis refert: *Idem impetravit ab imperatore Henrico (II sive sancto) & bannum venationis super Mosam fluvium a Segintensi comitatu usque ad Sorciaeum*. Comitatus Segintensis certe ad Ararim usque seu Saucenam, inde ad ipsam Mosam pertinuisse videtur. *Sorcium* in pago Bedensi ad Mosæ dextram situm fuit. Subsidio est chronicon S. Michaelis (g) his verbis: „Erant in pago *Santinsæ* quædam  
„dam

(d) §. x, pag. 223 sq.

(e) Jam an. 640 *Fredegario* teste c. 87 *Arnoulaus comes* Sogiantensis cum pagensibus suis Sigeberto regi Austriæ contra Thuringos adfuit.

(f) De mirac. S. Aprî cap. 24.

(g) Ap. *Mabillon. analeff.* tom. II, pag. 374 sq. & *Calmet.* tom. III, probb. pag. 102.

*Vol. V. Hist.*

„dam villæ antiquitus juri abbatizæ S. Michaelis sub testamentis  
 „regum & privilegiis imperatorum Romanorum subditæ, quas non  
 „resistente, ut oportebat; abbatum ignavia prisco tempore duces,  
 „qui videbantur loci defensores, patroni dicti vel advocati, loco  
 „subtraxerant, partim sibi retinentes, partim suis militibus in  
 „beneficio tribuentes. „ Hæ igitur villæ post obitum Friderici II  
 ducis Lotharingiæ abbas S. Michaelis ab imperatore Conrado Sa-  
 lico, sibi ut redderentur, petiit. *Una villarum, quas recuperaverat, quæ Arevilla dicitur, in qua abbas claustrum fundavit, dictum de Harevilla, prioratus nomine. Atque hoc claustrum cum villa situm est ad ipsam Mosam in valle, per cujus medium fluvius decurrit. Quum Harevilla etiam in Bassiniaco sita sit, & in confinio pagi Sulossensis, colligimus, comitatu sive pago majori Sanctensi etiam comprehensum fuisse Sulossensem.*

Excipit pagum sive comitatum Sanctensem pagus *Bedensis* ad Mosam, quem cum Tullensi agro in comitatum Tullensem coaluisse putamus, in eoque supra (h) *Beda, Girunnivilla, Commercium, Sorctium & Vallistoris* a nobis cognita fuere. Villa quidem *Beda (Void)* ad fluviolum *Vidum* sita, olim *Noviantum* dicta, & palatio regio nobilis fuit. Chronographus Tullensis, quem supra diximus (i), sic de ea loquitur: *Dedit etiam præmemoratus rex (Dagobertus I) interveniente eodem venerando antistite (Teutfrido Tullensi) Fiscum ad præfatam Leuchorum sedem, nominatum NOVIANTEM in pago BEDINSE super fluviolum VIDUM (Void), cum palatio regio & ecclesiis ibidem constructis, & omni apparatu ecclesiastico.*

Carolus Simplex an. Dcccxxii ecclesiæ Tullensi villam *NOVIANTEM cum ecclesia, omnibusque appendiciis suis, cum rivulo nominato VIDO per eandem villam decurrente, ad piscationem fratrum,*

(h) §. VII, pag. 211 sq.

(i) Cap. xxxii ap. Calmet. tom. I, pag. 167.

*fratrum, bannum etiam pro silva confirmavit. Noviantii palatii, quod neque Valesius, neque Besselius tetigere, nomen cessit Vedæ vel Bedæ, a fluvio sic dictæ. Ad eundem fluviolum invenimus Siccum vidum, hodie Sauvoi.*

Pago Bedensi trans Mosam confinis fuit *pagus Odornensis*, de quo supra (k) quædam rectius docuimus. Etiam hujus pagi aliquoties mentionem facit historia Tullensis (l), ubi is vocatur *pagus ORNENSIS*, & *Raffiniacum* quoque memoratur; in vita Bodonis episcopi, qui *ex pago ODERNENSI ortus, villas in eodem pago NASIUS & NASITUS (Nas & Nancoy) de sua proprietate dedit ecclesiæ Tullensi*; dein *AMBOLDI VILLA in pago ODORNENSI (m)*, quam Rotgerus comes contulit Gozolino, episcopo Tullensi. Calmetus subnotat, id hodie dici *Amblainville*; cujus nominis villam non reperio ad Odornam trans-Mosanam; sed *Abienville*. Calmetus, credo, aberravit ad Ornam pagi *Verodunensis*. Ibi enim est *Amblinville*, ad fluviolum, qui prope Troyon Mosæ miscetur, & ab amne Longeau, Ornæ auxiliari, jam paulo remotior est. Sed relinquamus hæc aliis.

Jam quidem pagi five comitatus *VERODUNENSIS*, cujus partem tantum scilicet *Wabrinsem (n)* illustravimus, loca omnia, quantum pro rerum nostrarum copia fieri licet, colligamus. Bonam eorum copiam una charta Wolfaudi comitis, fundatoris S. Michaelis, an. Dccix scripta, quam post alios repetiit Calmetus in probb. suis. Adhibuimus præterea alia monumenta in eodem opere edita, eaque contulimus cum diœcesis ecclesiasticæ rationibus. Inchoamus certe notitiam, quam alii deinde perficiant.

Q q 2

ADMERENTE

(k) Pag. 298.

(l) Ut cap. xxxi.

(m) Cap. xxxiii.

(n) Supra pag. 228 sqq.

ADMERENTE S. MICHAELE; corrupte sic legitur in charta Pipini regis an. Dcclv (o): „ loco aleco (*aliquo*) in „ pago Vereduninse, quæ appellatur *Admerente* S. Michaelis Archan- „ gelo super fluvio Marfupix, quem Vulfoaldus quondam pro „ sua vita nobis dedit, pro eo, quod quod illo castello ibidem vo- „ lebat ædificare ad nostros inimicos recipiendum — „ Calmetus legere jubet *Ad montem S. Michaelis*. Volfaudus comes ibidem ædem sacram in honorem S. Michaelis construxerat, de qua mox vide sub voce *Castilio*.

ALBERE-VILLA, in comitatu *Viridunensi*, in literis Dado- nis episcopi Viridunensis an. Dcccxciii (p); hod. *Auberville*, ad Airam fluvium subtus Clarum montem in Argonna. Eandem villam esse putamus cum sequente *Arboreivilla*. Eadem literæ distinguunt *comitatum Dolmensem*, in quo fuit *Mons Falconis*.

AMBLIVIVM castellum, in historia episc. Viridunensis Alberonis xlv; hod. *Ambly*, ad dextram Mosæ, medium inter Verdunum & oppidum S. Michaelis.

AMELLA, in pago & comitatu *Viridunensi*, Dcccclx, quam supra ad Wabriam Viridunensem retulimus. Eadem enim curtis cum Geldolfi villa an. Dcccclxxxii in pago *Webria* ponitur, & ab Ornæ sinistris partibus sita est.

AMONZEIVILLA, an. Dccccli in literis S. Vitoni Viridunensis scriptis ab Ottone I cum aliis locis, quæ in diocesi & pago Viridunensi sita novimus, conjungitur; & in privilegio Joannis XII papæ an. Dcccclxii; hod. *Monzeville*, a sinistra Mosæ in decania Forges inter Verdunum & Varennas ad Airam fluvium.

## ARBOREL-

(o) Ap. *Calmetum* tom. II, probb. pag. 96.

(p) *Ibidem* tom. III, probb. pag. 77.

**ARBOREIVILLA**, ubi Lotharius II rex res fisci sui contulit Attoni episcopo Viridunensi (q). Memoratur quoque in literis Theodorici (circa an. MxLVI vel seq.) dactis abbatizæ S. Mauri, *Arborevilla*. An. Dcccclxii in bulla Joannis XII papæ S. Vitone data occurrit *Arbordi villa*. Vide supra *Albere-villa*.

**ARCUS** in valle *Genesii*; conf. infra *Genesii vallis*.

**ARCUS** cum *Pufvillare*, occurrit apud Laurent. de Leodio sub Theodorico episcopo Viridunensi. *Pufviller* est in decania Chaumont (r).

**ASPERMONS**. Fundavit ad ipsam radicem Asperimontis prioratum S. Mariæ Gobertus, nobiliq̄ dominus Asperimontis, an. MLX, apud Calmetum (s).

**BALLONISCURTIS**, an. Dcccclii, *Baleicourt* ad sinistram Mosæ prope Verdunum. Male Calmetus ad *Balneium* refert, quod potius sit *Baulny* ad Airam infra Varennes in diocesi Remensi.

**BANNUNCURTE**, in pago *Viridunensi*, in comitatu *Rihuvini*, an. Dcccxcv; hod. *Banoncourt* ad sinistram Mosæ inter oppidum S. Michaelis & Tilliacum.

**BARONISCURTIS**, cum *Domna Maria*, occurrit in historia episcop. Viridunensis; in vita Richardi *Baroncourt* ad Ostium fluvium.

**BARRIDI CURTIS**, in pago *Viridunensi*, an. Dcccclxxiii cum villa *Dombasla* & *Nescerviller*; hod. *Parroy*, prope *Dombasle* inter *Clermont en Argonne* & *Monzeville*. Conf. infra *Parrida*.

Q q 3

BAUDE-

(q) Conf. *Bercarii* presb. hist. episc. Viridun.

(r) Conf. supra pag. 227 in not.

(s) Tom. III, diff. prélim. de familia illustri d'Apremont, & probb. pag. 121. sqq.

BAUDEMÉTRO-VILLA, in pago *Viridunense*, an. DCCIX. Locus nobis incognitus.

BEDERNACA, in pago *Viridunense*, an. DCCIX; nescio, an mendose. In Pascalis II papæ confirmatione privilegii S. Michaelis an. MCVI occurrit *villa Lederna*, quæ eadem esse videtur.

BELLEVILLA, an. MLXXXIX; *Belleville* proxime abest a Veroduno (†).

BELLUS LOCUS, Laurentio de Leodio in historia episcop. Viridunensis dicitur cœnobium in honore S. Mauricii; hod. *Beaulieu en Argonne*; conf. infra *Waslogium*.

BETTINICURTIS, in historia episcopii Viridunensis sub episcopo Adalberone III (\*); hod. *Bettincourt*, inter montem Falconis & Comenarias in decanatu Forgis.

BRACCIA, unde *Bracensis centena* dicitur in diplomate Ottonis I an. DCCCCLII. *Bras*, ad dextram Mosæ, paulo infra Verdunum. Nescio, an alia sit *Braconis villa*, in charta Conradi II imp. an. MXXIV data ecclesiæ S. Magdalenzæ Viridunensi.

BRASIDA, in historia episc. Viridun. sub Ottone episcopo; hod. *Brasseid*, ad dextram Mosæ supra S. Mihiel. *Braceite* vocatur in fundatione prioratus S. Marizæ sub Asperomonte an. MLX.

BUCCONIS MONS, cujus ecclesia est inter bona monasterio S. Vitoni addita post bullam Johannis XII an. DCCCCLXII; hodie *Bouquemont*, ad sinistram Mosæ supra Tilliacum.

BUXARIAE, in pago *Viridunense*, villa Wulfoaldi comitis, an. DCCIX; itemque *Buſceſis curtis & Tronium*. Memoratur in charta Zuenteboldi an. DCCCXCV; hod. *Buffieres* prope Trognon cis Mosam.

BOUZEUM,

(†) Conf. *Calmetus* tom. III, præb. pag. 14.

(\*) Ab an. 1144 ad an. 1158, ap. *Calmetum* tom. II, præg. 53.

**BOUZEUM**, sive **BOTZEIUM**, in chartis S. Pauli Verdunensis ab Ottone I datis an. Dcccclxxiii; vicinum fuit Mainhodio & Mattzeivillæ; hod. *Bouzey* super Longeau rivum Wabrize Viridunensis prope *Fresnes & Mancheulle*.

**BYSCRIBLATA - CURTIS**, in ipso pago Viridunense super fluvio *Mosæ*, an. Dccix. Calmeto est *Bille*, paulo supra S. Michaelis oppidum ad dextram *Mosæ*.

**CALADIA**. *Caladiensis ecclesia*, in *Viridunensi episcopio* fundata, & ab Adalberone de Chineio, episcopo Viridunensi, consecrata, circa an. Mcxlii in abbatiam Cisterciensis ordinis profecit (x); hod. *la Chalade*, prope terminos diocesis Remensis & Catalaunensis.

**CALMONS** villa, quam Popo, episcopus Viridunensis, (Dccxvi-Dccxxii) obtinuit pretio cum *Carolo* (Martello) & quodam nobili vasallo ejus, cum omnibus appendiciis suis (y) Dedit idem Carolus ecclesie Viridunensi Pontem petrium (ad Crunam fluvium, *Pierrepont*, prope Araneceium, *Arancy*); unde videtur Calmons haud alia esse quam *Chaumont*, a quo decania ecclesie Viridunensis nomen traxit, cis Mosam inter *Damvillers & Orne*. Ceterum multa sunt ejus nominis loca, etiam in vicinia *Mosæ*; ut *Chaumont* (Calvus mons) en *Bassigni*, haud procul a capite *Matronæ*; *Chaumont* ad *Airam* fluvium prope *Neuville en Verdunois*, in confinio diocesis Viridunensis, *Tullensis & Catalaun.* &c.

**CALVONECURTE**, in pago Viridunense super fluvium *Mosa*, an. Dccix; hod. *Chauvencourt* e regione oppidi S. Michaelis.

**CANGIACUM**, occurrit cum aliis villis hujus pagi in *Bercarii* historia episc. Viridunensis sub *Attone* (Dcccxlvii-Dcccclxx) Locus nobis ignotus æque ut *Wasseburgio & Calmeto*.

**CARNIACUM,**

(x) Teste *hist. episc. Viridun.* ap. *Calmet.* tom. II, probb. p. 49 & 51.

(y) Teste *Bercario* in *hist. episc. Viridun.*



CARNIACUM, cum *Novavilla*, inter *villas contiguas* Vir-  
dunensi *civitati*, occurrit apud Bercarium in hist. episc. Vir-  
dun. sub Agerico (an. DLV-DXCI), itemque inter villas hujus pagi,  
an. DCCCCLXXIII; hod. *Charny*, ad sinistram Mosæ infra Verodu-  
num; ex adverso est Neuville.

CASTILIO, seu *Castellio*, an. DCLXXIV, a Wolfauo co-  
mite dicitur locus in pago *Viridunensi*, in fine *Vindiniaca*; itemque  
in testamento cum addita nota, *ubi ab ipsa radice montis consurgit*  
*fluvius*, qui dicitur *Marsupia*, ubi comes iste monasterium in  
S. Michaelis archangeli &c. honorem primo construxerat; unde  
seculo IX Smaragdus abbas suos ad Mosam transtulit (in villam  
*Godonecurte*) *ubi fluvius Marsupiae intrat in Mosam*, ut ait Ludo-  
vicus I imp. au. DCCCXV; hinc surrexit oppidum S. Michaelis.  
Exinde prior ecclesia in Monte Castellionis dicta est *vetus mona-*  
*sterium* (z).

CASTILIO, abbatia Cisterciensis, in pago *Mattensis* confinio;  
Chatillon ad Ostinum fluvium. Conf. infra *Maginium*.

CASTONIS CURTIS, occurrit an. DCCCCLI in Ottonis I  
imp. privilegio S. Vitoniano; hod. *Chaстанcourt*, ad sinistram Mosæ  
in decania Forges.

CLARUS MONS (in Argonna), castrum Laurentio de  
Leodio in hist. episc. Vir-  
dun. sub Theodorico I, Richerio & Ri-  
chardo I aliquoties memoratur; hod. *Clermont*, ad Airam fluvium,  
locus princeps decaniæ cognominis in archidiaconatu Argonnæ.  
Idem scriptor alium *Clarum montem* in *Arvernia* ponit, synodo ha-  
bita celebrem.

COME-

(z) Teste chron. S. Michaelis in *Mabillonii analectis* tom. II, p. 374 &c.  
& *Calmeti hist. Loth.* tom. III, probb. pag. 93. De fundatione S. Mi-  
chaelis conf. *Calmetum* tom. I, lib. X, cap. LX, & tom. II probb.

COMENARIAE, apud Beroarium sub Attone episcopo inter villas a Lothario II rege donatas ecclesie Viridunensi memoratur; hod. *Comenieres*, ad sinistram Mosæ, infra Chastancour.

CONFLUENTIA; castrum memoratur Laurentio de Leodio sub Alberone episcopo (M<sup>c</sup>XXXI-M<sup>c</sup>LVIII); *Conflans* ad Ornam.

CONSANTADIUM, occurrit an. DCCCCLXXIII inter villas S. Pauli Viridunensis; hod. *Consenvoy*, a dextra Mosæ, in decania Chaumont.

CORIA, in pago Viridunense, super fluvio Mosæ; populare nomen villæ *Ulmus* an. DCCIX; hod. *Koears*, sive *Quièvre*, ad sinistram Mosæ, supra S. Michaelis.

CRUIA, fluvius in pago Viridunense, super quo Wulfaudus portionem unam ad Castellionem donavit. Neque is videtur longe abuisse a Castellione. Calmetus interpretatur *Crue*. Fuit vero etiam locus *Croia*, (unde cognomen habuit Ulricus de *Croia* circa an. M<sup>c</sup>LXXXIII) teste tabula Goberti de Asperomonte (a); credo apud Hattonis castrum. In privilegio papali S. Michaelis an. M<sup>c</sup>VI (b) mendose legitur *Ervia* pro *Cruia*.

CRUX, villa in papali privilegio abbatiæ S. Michaelis an. M<sup>c</sup>VI; hod. *La Croix* sur Meuse, ad dextram Mosæ, inter Rouvray & Troyon.

DOMBASLA villa, in pago Viridunensi diserte ponitur in charta Wicfridi episcopi Viridunensis an. DCCCCLXXIII; hod. *Dombasle*, in sinistro Mosæ latere, in decania Clermont, ad fines decaniæ Forges.

DOMNA

(a) *Calmetus* tom. v, probb. pag. 170.

(b) *Ibidem* tom. III, probb. pag. 56.

DOMNA MARIA, occurrit cum Baroniscurte; hod. *Dommarie*, ad Ostinua fluvium.

DONNANS, inter villas S. Vitono additas post bullam Joannis XII, an. DccccLXII; forsan *Donnoux*, in decania Hattonis castri.

DUNGEIH (*Dugneih*) locus, juxta civitate *Viriduna*, ubi trium fratrum *Hludharii*, *Hludowici* & *Karoli* facta est concordia & divisio regni ipsorum. Ibi Erchanbertus episcopus Frisingensis conventionem fecit cum Baldrico viro nobili (c) an. DccccXLIII; hodie *Dugny*.

ERPOJECURTIS, inter loca pagi Virdonensis, occurrit an. Dccix; forsan *Ippecourt*, ad rivum *Airæ* fluvii auxiliarem, infra *Solliacum* sive *Souilly*.

FLABASIUM, occurrit inter villas S. Vitoni post bullam Joannis XII papæ acquiritas; vel *Flaba* cis *Mosam* in decania *Chaumont*, haud procul a capite *Azentæ*, vel *Flabais* trans *Mosam* prope *Souilly*.

FLORACUM, super flumen *Airam*; inter prædia abbatiæ S. Mauri *Viridunensis* memoratur in bulla Leonis IX an. Mxlix; hod. *Fleurey* en *Argonne*, in decania *Clermont*.

FRASINETUM, seu *Fraxinum*, inter prædia S. Vitoni; occurrit DccccLII, & in bulla papali S. Michaelis an. MCVI; hod. *Fresne* en *Barrois* ad sinistram *Mosæ* inter *Chauvoncourt* & *Wimbei*. Differt a *Frenzeis*, *Fresnes* en *Voivre*, de quo supra (pag. 225).

FRUMI-

(c) Teste notitia ap. *Meichelbeck hist. Fris.* tom. I instrum. n. Dcxxxix, pag. 320.

**FRUMITIACA** villa, sub Berthalamio episc. (Dccx-Dccxv) data ecclesiæ Viridunensi, teste Bercario presbytero. Calmeto est *Fromezy*; & est Fromezay ad rivulum, qui prope *Stagnum* (Estain) Ornæ miscetur; sed & est trans Mosam *Fromeville*, in decania Forges.

**GELDULFI VILLA**, quam in Wabria Viridunensi (p. 224) cum *Amella* memoravimus in pago *E*. comitatu Viridunensi sitam; hod. *Faudreville*, in extremis finibus diœcesis Viridunensis versus Briam castrum & S. Petri montem.

**GENESII VALLIS**, in eaque *Arcus* villa, juxta quam Herbertus Eremita abbatiam ordinis Præmonstratensium extruxit; terram tradente Alberone III episcopo Viridunensi, teste Laurentio de Leodio, apud Calmetum (d), qui adnotat; „lieu vulgaire-„ ment appellé *Genievaux* proche de Hattonchatel., Nobis quidem situs est ignotus.

**GERBAUDIVILLA**, seu *Girbodi villa* in pago Viridunensi, an. Dcccclxxiii; hod. *Gerbenville* ad Marsupiam.

**GODONECURTE**. Wolfaudus comes an. Dccix villam suam super fluvio *Marsupia* in ipso pago Viridunense, quæ in populo vocatur *Godonecurte*. Mutavit nomen, ex quo abbatia S. Michaelis eo translata est; vocatur enim *S. Mihiel*.

**HADONIS CASTRUM**, sive *Haidonis castellum*, uti Gerbertus in epist. habet. Laur. de Leodio refert sub Alberone III, ejus liberalitate adjutum *Philippum vener. abbatem* abbatiam ordinis Præmonstrat. secus *Hadonis castrum*, loco qui latine *Piscina*, sed vulgo vocatur *Stanchia*, extruxisse. Ceterum scribitur quoque in chartis seculi XI *Hattonis castellum*; hod. *Hattonchatel*, caput decaniæ cognominis.

Rr 2

HAIRICI-

(d) Tom. II, probb. pag. 50.

**H AIRICIVILLA**, memoratur *Beteario* presb. inter villas a Childerico rege S. Agerico (DLV·DXCI) donatas; *Harville* est ad flumen Longeau in Wabria Virdunensi.

**H ANONISVILLA**; an. DCCCCLXXIII. Hod. *Hannonville* sous les costes, in Wabria Virdunensi, inter Dommartin & Doncourt aux Templiers.

**LOVUS MONS**, in bulla papali S. Mauri Virdunensis, an. MXLIX; hod. *Louvemont*, inter Ornam & Novam villam ad Mosam.

**S. LUCIAE MONS** inter villas episcopi, occurrit apud Laurentium de Leodio in vita Henrici (MCXVII-MCXXIX) cum Roureto, Malaudimonte & Curricellis. Mons quidem *S. Luciae* & *Malaumont* in confinio pagi Bedensis sita prope Sampigny.

**MAGINIUM**. In foreste, seu territorio *Maginiensi* Albero III episcopus Virdunensis circa an. MCXLIJ abbatiam Cisterciensem Castilionis fundavit, teste Laurentio de Leodio (e); hod. *Mongiennes* ad fluvium Loyson.

**MAINHODIUM**, in pago *Virdunensi*, an. DCCCCLXXIII. *Eccliam* in *Mainhodio* & inter *Bouzeum* & *Mattaevillam* Wicfridus episcopus Virdunensis abbatiae S. Pauli recens fundatae contulit. Calmeto sunt *Manheulle* & *Bouzey* prope Fresnes in Wabria Virdunensi.

**MARCELLI VILLA**, in eadem charta aliisque est Calmeto *Marcheville* prope Fresnes in Wabria; sed de his dubitandum. *Bercario* presbyt. sub Attone memoratur *Marcelliacum*.

**MARIVILLA**, jungitur in eadem charta cum *Girbodivilla*; forsan *Maraville*, prope Blanze.

#### MARSUPIA

(e) Conf. *Calmet*. tom. II, lib. XXI, cap. 131, pag. 511 sq. & tom. V, probb. pag. 350 sq.

MARSUPIA fluvius, etiam nomen dedit monasterio *Castilionis*. Conf. supra *Admerente*, *Castilio* & *Godonecurte*.

S. MARTINI ecclesia in pago & comitatu *Virdunensi*, memoratur in literis foundationis *Amellae* an. Dcccclx; forsan *Dommartin*, quam supra in *Wabria Virdunensi* adduximus.

MATTAEIVILLA, vide sub *Mainhodio*.

MAUREIUM, quod *Bercarius* presbyt. sub *Attone* episcopo a *Ludovico I* imp. ad opus fratrum ecclesiae *Virdunensis* traditum refert; hod. *Moirey* cis *Mosam* prope *Chaumont*.

MAURIVILLA, occurrit Dcccclxii; hod. *Morville*.

MERCURINGAS, jungitur cum *Brafeidas* a *Bercario* presbytero sub *Attone* episcopo; forsan *Mescraignes* sive *Mefering*, proxime a *Brafeida*.

MERLA, *Bercario* presbyt. memoratur in vita *Amalberti* corepiscopi (Dcclxv-Dcclxxvii); hod. *Merles* ad fluvium *Loyson*, infra *Mengiennes* intra fines diocesis *Virdunensis*.

METGAVIS VILLA, ab eodem cum *Commenariis*, *Cangiaco*, *Merla*; aliisque adducitur. In aliis monumentis vocatur quoque *Maeganis*, vel *Metganis villa*, an. Dcccclxxiii. Locus incertus. Forsan eadem cum *Maginia*.

S. MICHAELIS abbatia, in pago *Virdunensi*; vide supra in *Castilio* & *Godonecurte*.

MOLAINVILLE (*Molifni villa*), an. Mxxiv; haud procul a monasterio *S. Magdalene* *Virdunensis* sita, cum *Nova villa*, *Braconis villa*, *Domno Petro*, jungitur. *Dompierre* certe ad fluv. *Longeau*, *Molainville* & *Brainsville* *Wabriæ* *Virdunensis* loca sunt.

MONNONEVILLA, super fluvio *Mosa* in pago *Virdunense*, an. Dccix; hod. *Menonville*.

NESCERVILLA, in pago *Virdunensi*, an. Dcccclxxiii; hod. *Nixville*, trans *Mosam*.

NOVA VILLA, contigua villa civitati Veroduno, æque ut *Carniacum*, dicitur Bercario presb. in vita S. Agerici. *Newville* ad dextram Mosæ infra Verodunum & Bracas, supra Confenwadium; item in vita Magdelvei episcopi: *Obiit in proxima villa, quæ dicitur Nova-villa.* Bulla Leonis IX in gratiam S. Mauri Viridunensis data vocat *subtus Viridunum Ncvam-villam.*

NOVA VILLA, *Newville en Verdunois*, trans Mosam in finibus pagi ac diocesis versus Barrensem pagum, haud procul a Calmonte (Chaumont), prope Airam fluvium.

*Nova villa*, ad quam monasterium S. Vitoni Viridunense habuit *mansos IIII cum silvis & pratis ad eandem ecclesiam pertinentibus & molendino uno super Elvam* sito; fueritne diversa a *Newville en Verdunois*, an alibi quærenda, non habeo, quod dicam. *Nova autem villa*, quæ an. DCCCCLXII in comitatu *Barrensi* ponitur, sit Viridunensis illa in confinio pagi Barrensis sita.

OSCARA VILLA, ad quam inter Henricum comitem de Grandiprato (Grandpre), & Rainaldum comitem Barrensem de comitatu Viridunensi certantes pugna commissa est an. MCXXIII; teste Laurentio de Leodio in vita Henrici episcopi; conf. Albericum ad hunc annum; hod. *Ofchey* sive *Ouche* trans Mosam, inter Souilly (Solliacum) & Jouis.

PARRIDA villa, occurrit an. DCCCCLII inter alias villas, quas pago Virodunensi adscribere oportet. Forsan *Pareid*, in Wabria Viridunensi, quod supra diximus esse caput decanizæ in archidiaconatu Wabrensi. An. DCCCCLXII in bulla papali S. Vitoni dicitur *Parridum*. Possit tamen idem esse cum *Parroy* trans Mosam; cum & *Marlida* inter loca Arduennensia hodie vocetur *Marloy*. Immo duplex *Parredum* in pago Augustodunensi sive Aeduis dicitur *Paroy le Moinal*, & *Paroy le Frairy*. Conf. Valesius pag. 398.

PUSVILLARE,

**PUSVILLARE**, memoratur Laurentio de Leodio in vita Theodorici, hod. *Pemsviller*, subtus Damvillare; villa Godefrīdi M. ducis Lothar. infer. data ecclesīæ Viridunensi. Eadem dicitur in charta confirmationis Henrici IV imperatoris an. MLXXXVI (f) *Puteivillare*.

**QUALA**, *fluviolus in pago Viridunense*, an. DCCIX, ad quem Wulfoaldus portionem agrorum dedit monasterio Castilionis, cui is vicinus fuisse videtur. Calmetus nomen hodiernum adscribit *Culey*. Atque bulla papalis an. MCVI (g) inter prædia S. Michaelis nominat *villam Cula*; pariter uti supra sub *Cruia* adnotavimus.

**RAHERICURIA**, Laurentio de Leodio in vita Roberti episcopi (MCCVIII-MCCXVI) vocatur, quæ inter villas S. Vitoni acquisitas post bullam papalem an. DCCCCLXII dicitur *Rashereicortis*; hod. *Rarecourt*, ad Airam fluvium, prope Clarummontem in Argonna.

**RESETUM**, apud Laurentium de Leodio in vita Alberonis III Calmeto est *Rensieres*. *Ranseriae*, in charta Theodorici episcopi Viridunensis circa an. MXLVI, est *Rensieres* ad Mosam prope Amblivium & Troyon.

**ROMANAS**, in bulla papali S. Mauri Viridunensis an. MXLIX est *Romagne* in decania Chaumont.

**ROTFRIDI CURTIS**, *in pago Viridunensi, in comitatu Rihuvini*, in charta Zuenteboldi regis an. DCCCXCV occurrit; hod. *Rocourt* trans Mosam prope Tilliacum.

#### ROVERIUM,

(f) Ap. *Calmetum* tom. III, probb. pag. 12 sq. Cf. supra p. 227 not.

(g) *Ibidem* tom. III, probb. pag. 56 sq.



ROVERIUM, *Rubrium, Rouvus & Rouretum*, cum plura ejus nominis sint etiam in pagis vicinis, haud ausimus definire, quodnam ex illis sit *Rowroy* ad Mosæ dextram infra S. Michaelis. *Rourus*, vicus episcopi certe, quem Laurentius de Lepdio refert ab episcopo Richerio datum esse precario jure fratri Alberto de Brie, haud est, uti Calmeto visum, *Rowroy*, sed *Rouvre*, haud procul a Stagno ad Ornam, Briæ longe propius.

SAMONGEIA, occurrit in bulla Leonis IX an. Mxlix; hod. *Samogneux*, ad Mosam subtus Virodunum & Novamvillam.

SAMPINIACUM, sive SAMPIGNEIUM. Bercario presb. in vita S. Agerici teste Childebertus rex ecclesiæ Virdunensi *addidit Marceium, & Sampiniacum, & Commenias, & Mercaft, & Hairicivillam, & contiguas villas isti civitati Carniacum & Novamvillam*. In charta Wigfridi episcopi & confirmatione Ottonis I imp. circa an. Dcccclxxiii data S. Paulo Virdunensi junguntur Pons petrinus, Sampiniacum, Marfiacum, Caslon (Kaslang), Wimbeia, Commariæ, Confanwadum, Superiacum minus, Limia, Cumenariæ &c. Ex his certe Sampigny, Wimbei, Consenvoy, Sivri la Perche & Commenieres ad utrumque Mosæ latus sita fuere in pago Virdunensi. Est vero *Sampignejum* in finibus diœcesis & pagi Virdunensis versus pagum Bedensem, sive diœcesin Tullensem ad sinistram Mosæ, ubi & mons S. Lucie.

SCANTIA fluviolus, supra quem erat villa spectans ad S. Vitonum an. Dccccli. Continuator historiæ Virdunensis in vita Berengeri episcopi ipsam villam vocat *Scantiam*.

SOLLIACUM. Sic antique scribebatur *Souilly*, caput decaniæ. Sed & *Solidiacum* in recensione villarum S. Vitoni post an. Dcccclxii acquisitarum.

STAGNUM, memoratur Bercario presb. (Dcclv - Dcclxvii) sub Amalberto; villa tum ab ecclesia Virdunensi alienata. Hod. *Etain*, ad Ornam fluvium.

STANGHIA;

**STANCHIA**; de quo vide supra Hadonis castrum; hodie *l'Etanche*.

**SUPERIACUM majus & minus.** Conf. Bercarium sub Heimone post an. Dccccxxxviii. *Superiacum minus* jungitur cum *Consaucado*, *Limio* (Lemmes), & *Cumenariis*, in charta fundationis S. Pauli Virdunensis an. Dccccclxxiii: hod. *Sivry la Pêche*, trans Mosam; aliud est ad dextram Mosæ subtus Confenwadium.

**TAVANORUM VALLIS**, super fluvium *Marsupia*, an. Dccix.

**TEUDELSILO-VILLA**, in pago *Virdunense*, an. Dccix. Eadem in privilegio S. Michaelis papali an. MCVI vocatur *Thieghisvilla*; *Thiville* prope Virdunum.

**TILLIACUM**, occurrit an. Dccccclii, in S. Vitoni prædiis.

**TROGIUM**; *Trognon*, ad dextram Mosæ.

**TRONIO**, curtis, sita in pago *Virdunense* &c. an. Dccix; sed in charta Zuenteboldi regis an. Dccccxcv vocatur *Tronium* cum curte *Busceris*; *Trognon*.

**TURRIS** in *Wabria*; hod. *Tour de Voivre*, ad sinistram *Erronis* fluvii prope Hanonville au passage, nobis memorabilis videtur, quod is conveniat cum *Iblioduro*, oppido *Mediomatricorum*, sive *Darum* denotet *turrim*, sive *trajectum* fluvii.

**VERODUNUM**, *Virdunum*, caput pagi & comitatus, de quo conf. *Valesius*. *Castellum juxta Virdunum* an. Dccccclxxix destructum. Conf. *Annal. Ful.*

**VILLER mansiosa**, in comitatu *Virdunense*, in charta *Richildis*, conjugis *Caroli Calvi*, in gratiam *Gorziensium* data. Locus ambiguus.

**ULMUS** villa, quæ in populo vocatur *Coria*, sita in pago *Virdunense*, Dccix. Conf. supra *Coria*.

**WANDERSALIS** villa, ubi *Wicfridus* episc. a *Sigeberto* comite *Virdun.* captus fuit an. Dccccclxxv; prope *Sivry* ad Mosam.

WARNUNCI *curtis* memoratur Bercario sub Magdelveo; hod. *Warvynx*, a dextra Mosæ inter S. Michaelis & Hattonis castellum.

WASLOGIUM, five *Vaslogium*, ubi, teste Bercario, sub Agreberto S. Grodingus *monasterium construxit, & sub ditione nostræ ecclesiæ posuit*. Idem Bercarius sub Amalberto: Tunc perdidit ecclesia *Waslogium*. Est vero idem cum *Bello loco*, seu *Bello gio*, Beaulieu en Argonne. Sic certe Albericus ad an. DCLXVI. *Et quidam sanctus Crodingus habitavit quasi heremita in nemoribus de Argona, & hac occasione fundata est abbatia Belliloci*. Medius inter Viridunum & *Wasloium* & Montem Falconis locus *Gaudiacum* (Jouy) dicitur *Frodoardo hist. Rem. lib. IV, cap. 41*.

\* LUFANS locus, fatis Hainmari episcopi Autissiod. celebris, qui supra (§. VI, pag. 209) *in pago Tullensi* situs dicitur, si quidem *pagus* significationem *diocesis* haud infrequentem habet, hoc loco convenire videtur cum loco *Lufans*, qui hodie ad confinia diocesis Tullensis trans Mosam in diocesi Verodunensi positus est. Haud raro enim mutationem passus sunt diocesum limites. Quem vero locum pugna a Martino & Pipino ducibus Austræ adversus Ebroinum, Majorem domus, an. DCLXXVIII infeliciter pugnata nobilem, in Gestis Francorum (*h*) *Lufao* dictum, Mascovius (*i*) in vicinia Tulli situm fuisse putat; eum alia exempla *Lucofuo*, & Fredegarii chron. (*k*) *Locofico* nominat, propinquorem Lugduno clavato (Laon), quo post cladem confugit Martinus dux, rectius censent *Valesius* (*l*) & *Eccardus* (*m*).

Superfunt plura loca, quæ ad augendam pagi five diocesis Verodunensis notitiam pertineant. Sed sufficiant hæc ad illustrandos ejus fines in tabula nostra designatos; in quibus tum Sanfonii, tum Calmeti tabulæ consentiunt.

(*h*) Cap. 46, ap. *Freheri corp. hist. Franc. pag. 82*.

(*i*) In *hist. Germanorum* tom. II, pag. 257, nota I ad §. XX.

(*k*) Cap. 97 seu ejus appendix ap. *Freherum* loc. cit. pag. 153.

(*l*) In *not. Gallias* pag. 289.

(*m*) In *comm. de Reb. Franc. Or. tom. I, lib. XVI incunte pag. 265*.

GEORG CHRISTIAN CROLLIUS

G E D A N K E N

über die

nach dem akademischen entscheid den 2. Oct. 1782 noch nicht  
hinreichend beantwortete

P R E I S F R A G E :

„Wie und wann sind die vier weltliche erzämter des H. R. R.  
den durch die goldne bulle darin bestätigten hohen erzäu-  
fern erblich geworden?“

---

I. A B S C H N I T T.

*Von der ursache der ungewisheit in dieser lehre §. 1; von den  
verschiedenen meinungen der Publicisten in anschung der anfangsepoche  
der erblichkeit der erzämter §. 2; ein entwurf zur  
auflösung dieser frage §. 3.*

---

§. I.

Diese frage ist eine folge der dunkelheit, welche unsere ältere Fränkische und Deutsche schriftsteller, wie über der ältern staatsverfassung des Fränkischen und Deutschen reichs überhaupt, also auch insbesondere über der uns jezo wichtigern lehre von den erzämtern, zurückgelassen haben. Die meisten derselben waren zu unkündig, eine wahre geschichte zu schreiben, und zeichneten nur die mit der zeitfolge ihnen auffallende große oder kleine ereignisse obenhin auf; andere, die es wissen konten, mogten dafür halten, das das, was in die staatsverfassung verwebt war,

Ss 2

immer

immer so bleiben würde, wie es gewesen, und kein gegenstand der geschichte sei. Der einzige erzbischof *Hinkmar* von Rheims beschrieb die hofordnung kaisers Karl des Grossen und kaisers Ludwig des Frommen, und die verrichtungen der meisten hof- und reichsämters damaliger zeit (a). Aber die bald darauf erfolgte grosse revolutionen, wodurch Deutschland sich in ein eignes unabhängiges reich verwandelte, die vormals königliche präfecten ihre ämter und würden erblich machten, das reich selbst aber ein wahlreich ward, sind ursache, das uns jene ältere nachrichten *Hinkmars* nicht licht genug leihen, das verhältniß der erzwürden und ämter zur eignen Deutschen reichsverfassung seit dem zehnten jahrhundert zu erkennen. Die geschichtschreiber Deutschlands seit dem jahre 843, bis aufs jahr 936, thun nicht einmal irgend desselben meldung. *Wittichind* von Kornei ist der erste, der unter dem letzten jahr uns eine sehr kurze und zum theil zweydeutige nachricht von der verrichtung der vier hohen reichserzämter bey dem krönungsmahl kaisers Otten I durch vier herzoge gibt (b);  
woraus,

(a) In epistola de ordine palatii & regni in *Du Chesne script.* tom. II, pag. 487-496, und in den von *Sirmond* herausgegebenen *opp. Hincmari* tom. II, pag. 119 sqq.

(b) *Annal.* lib. II in *Meibomii script. Rer. Germ.* tom. I, pag. 643. Diese bekannte nachricht mag aber, wie die folgenden zeugnisse, als eine grundlage hier wieder ihre stelle finden: „Divina deinde laude „dicta, sacrificioque solemniter celebrato, descendebat rex ad pala- „tium, & accedens ad mensam marmoream regio apparatu ornatam, „resedit cum pontificibus & omni populo: duces vero ministrabant. „Lothariorum dux *Giselbertus*, ad cujus potestatem locus ille perti- „nebat, omnia procurabat. *Euerhardus* mensae praerat: *Heriman- „nus* Franco pincernis, *Arnulphus* equestri ordini, & eligendis lo- „candisque castris praerat. *Sigfridus* vero Saxonum optimus, & „a rege secundus, gener quondam regis, tunc vero affinitate con- „junctus, eo tempore procurabat Saxoniam, ne qua hostium iaterim „irruptio accidisset, nutriensque juniorem Henricum secum tenuit.“ Der Sächsische Annalist bey *Eckhard corp. hist.* tom. I, pag. 259 wiederholt diese nachricht mit den wörtern *Wittichinds* unterm jahre 936.

woraus wir doch so viel nehmen können, daß die erzämter den herzogen der vier grossen Teutschen völker anklebende wörden gewesen. Eben dieses wird uns durch des bischofs *Ditmar* von Merseburg kurze nachricht von der feyerlichen bedienung des jungen kaisers Otten des dritten an dem grossen hofe zu Quedlinburg im jahre 985 (c) durch vier herzoge, nämlich der Franken, Baiern, Sachsen und Schwaben bestätigt. Und nach dem verfließen erst wiederum zwei jahrhundert, ehe uns der Lübekische abt *Arnold* von dem grossen hof kaisers Friedrich I zu Maynz im jahre 1184 berichtet, daß könige, herzogen und markgraven die erzämter feyerlich verrichtet hätten (d). Aber obgleich daraus

S s 3 erhellet,

(c) In *Leibnizens script.* tom. I, pag. 349, womit man der jahrsrechnung wegen den Sächsischen Annalisten unterm jahre 985, in welches er die Ditmarische nachricht einschaltet, vergleichen muß. Der kronflüchtige Heinrich, gewesener herzog in Baiern, nachdem er den jungen Otto III in seine gewalt bekommen, hatte im jahre 984 auf ostern zu Quedlinburg sich feyerlich zum könig ausrufen lassen. Nachdem er aber den jungen könig wieder zu entlassen genöthigt, und darauf den frieden, wodurch er Baiern wieder erhielt, vermittelt worden; so ward Otto III wieder feyerlich im jahre 985 auf ostern, im gegensatz auf jenen tumultuarischen hof Heinrichs, anerkannt, und von den grossen fürsten des reichs bedient. Nicht ist daher dieser feyerliche hof mit jenem jüngern, dessen auch der Sächsische Annalist und Chronograph, wie auch die Quedlinburgische chronick unterm jahre 991 gedenken, zu vermischen. Auch dieser letztere war cum imperiali gloria begangen worden, in gegenwart des markgraven Hugo von Tuscien, und des Slavischen herzogs Miseko von Pohlen. Die worte *Ditmars* von dem erstern im jahre 985 sind diese: „Celebrata proxima paschalis solennitas (er hatte vorher begebenheiten des jahres 984 erzählt) in „Quidilingeburg a rege, ubi quatuor ministrabant duces, Henricus „ad mensam, Conradus ad cameram, Hecil ad cellarium, Bernhardus „equis præfuit. Hic etiam Bolislaus & Miseco cum suis conveniunt &c.“ Eben diese Slavische herzogen hatten auch auf ostern 984 dem afterkönig Heinrich ihre ergebenheit bezeigt.

(d) *Chron. Slav.* lib. III, cap. IX bey *Leibniz script.* tom. II, pag. 661: „Officium dapiferi seu pincernæ, camerarii seu marschalci, non nisi „reges, vel duces, aut marchiones administrabant.“

dem vielmehr ein eifriger beystand seines eidams königs Konrads IV bis an dessen ende geblieben (*k*). Eben so wenig hatte der herzog von Sachsen und andere weltliche magnaten antheil an dieser wahl, wie *Math. Paris* (*l*) ausdrücklich besagt. Richtiger ist wohl das zeugniß des Allemannischen landrechts nach der ohne zweifel ältesten, noch von aller interpolation freien leseart, welche *Lambecius* aus einer alten schätzbaren handschrift aufgezeichnet (*m*). Nach derselben hat „unter den leyen-  
 „fürsten der Pfalenzgrafe vom Rine die erste stimme an der Chur,  
 „der ist des riches Trohsetzze — der herzoge von Sachsen hat  
 „die andere stimme an der Chur, der ist des Chüniges Mar-  
 „schalch — der marcgrave von Brandenburch, der hat die drit-  
 „te stimme an der Chur, und ist des riches Chamerer — der  
 „herzoge von Paiern hat die vierte stimme an der Chur, und  
 „ist des riches Schenche — die vier fullen Tütsche man sin von  
 „vater und von mutter, oder von entweder einer, „ Erst später  
 ist

„Aquisgranum per dominum Caputium diaconum, apostolicæ sedis  
 „legatum, & Wilhelmum regem obsidetur, Frifiosque cruce signa-  
 „tos — capitur. „ Ein anderer legat, der kardinal von S. Sabina,  
 Guilermus war vom Pabst nach der königlichen krönung abgeordnet  
 worden. Sieh *Joh. Hocsemius de gestis pontif. Leod.* bei *Chapeau-  
 ville* tom. II, pag. 276.

(*k*) Albrecht von Stade erzehlt zu ende des jahrs 1248, das könig  
 Koprad IV in den damals kritischen umständen seine zuflucht nach  
 Baiern genommen habe. Ohne in die geschichte dieser zeit mich  
 näher einzulassen, führe ich nur des obgedachten abts Hermann von  
 Altaich zeugniß von dem absterben herzogs Otto in Baiern unterm  
 jahr 1253 an: „Otto igitur dux primum severus iudex & princeps  
 „mansuetus propter favorem Friderici imp. & Chunradi filii ejus ab  
 „Innocentio papa & episcopis jam diu & sæpe excommunicatus,  
 „persequitur clerum — subito periit eodem tempore mense No-  
 „vembri. „

(*l*) Ad an. 1247, pag. 660: „Dux tamen Saxonæ & quidam alii  
 „magnates huic electioni non confenserunt. „

(*m*) *Comm. de bibl. Caes.* lib. II, cap. VIII, pag. 825 sq. n. CXL.

ist diese leseart von *Paiern* in *Böhmen* durch interpolation verwandelt worden, nachdem bereits das erzschenkenamt den Böhmiſchen fürſten oder königen zuerkant gewesen (*n*). Vor dem jahre 1290 (*o*) hatten allem anſehen nach dieſelben nur in ſubſtitutionsweiſe das ſchenkenamt zu verſehen gehabt, wenn Baiern, wie zur zeit Heinrichs des Stolzen, und Heinrichs des Löwen, wie auch hernach zur zeit Ludwigs I und Otten des Erlauchten, von wegen eines andern zugleich beſeſſenen erzfürſtenthums ein würdigeres eramt erhalten, und nicht zugleich zwey erzämter verſehen mögen.

## §. II.

So ſehr aus vergleichung der zeugniffen, beſonders aus jenen des zehnten jahrhunderts erhellen konnte, daß die Deutſchen erzämter

(*n*) Nach Schannats ausgabe des landrechts in der *Sammlung hiſtoriſcher ſchriften*, 1 theil, pag. 173, und den meiſten lesearten der älteſten handſchriften bei *Schilter in theſ. antiq. Teut.* edit. Scheyz. tom. II, pag. 71, not. b; wozu noch kömmt der *codex Jun-gianus*, (ſieh *Seuckenbergs corpus juris Germ.* tom. II, pag. 43, not. b.) findet ſich der herzog von *Paiern, Peyern, Beyerem*. Man verfälfchte hierauf *Beyern* in *Behem*, und lieſs den herzog ſtehen, da doch Böhmen ſeit 1158 *könig* war. Endlich mußte auch der herzog in *könig* verwandelt ſeyn.

(*o*) In dieſem jahre ſprach kaiſer Rudolf I aus ſchwachen entſcheidungsgründen, die er aus königlicher machtvollkommenheit wahrer machen zu können glaubte, dem könig in Böhmen nicht nur das erzſchenkenamt, ſondern auch ſogar die kur zu, welche letztere er doch ſelbſt vor fünfzehn jahren als ein auf dem herzogthum Bayern urſprünglich haftendes gerechtſam anerkannt hatte. Sieh beide urkunden in *Gewolds comm. de electoratu in repraeſ. reip. Germ.* pag. 740 ſq. und pag. 756. *Baibini miſc. hiſt. regn. Boh.* lib. VIII, part. I, ep. 57, 58. *Hertii diſſ. de renov. Germ. imperii & regni Bohem. nexu ſect. II*, §. 9 & 10. *Tolmers codice diplom. Palat.* n. CVII & CIX.



erzämter auf den vier volksherzogthümern vom anfang an gehaftet haben, so hat man sich doch dadurch irren lassen, daß die herzoge, wenn man den einigen herzog der Franken ausnimmt, nicht jedesmal dasselbe amt geübt haben; und hat daher in ältern zeiten eine wandelbarkeit der erzämter angenommen, ehe dieselbe später auf die in der goldnen bulle benamste erzhäufer erblich geworden. Es war aber doch noch der fall möglich, daß, wann ein oder der andere herzog nicht gegenwärtig seyn, oder das ihm gebührende erzamt selbstn versehen können, eine substitution statt gefunden habe, kraft welcher die anwesende herzoge das würdigere erzamt versehen dürfen. Denn nicht alle erzämter waren einander an würde und eigenschaft vollkommen gleich. Ich werde hernach zeigen, warum der seneschall und marschall den beiden übrigen vorgegangen, und unter diesen wiederum der schenke würdiger geachtet werden mögen; und selbstn nach diesem rang und eigenschaft jedes erzamt auf jedem herzogthume gehaftet habe. Jene hypothese der wandelbarkeit veranlaßte mehrere meinungen vom ursprunge der erzämter in Deutschland und von der epoche ihrer erblichwerdung, als wir ältere zeugnisse von ihrer ausübung haben. Der kanzler von *Ludwig*, so sehr er sich genüthigt sahe, die erblichkeit der erzämter in den vier durch die goldne bulle darin bestätigten hohen häusern seit dem zwischenreich, oder kaiser Friederich II zu erkennen, verfiel doch am ende auf die sonderbare vermuthung oder behauptung, daß die erzämter in ältern zeiten willkürlich und nicht in der reichsverfassung gegründet gewesen, sondern erst durch die goldne bulle in eine reichsfatzung, kaiserlichen lehenbrief, und gemessenen hofdienst gekommen seien (p).

*Mallinkrot*

(p) Sieh dessen *erläuterung der goldnen bulle* tit. xxxvii, §. i, tom. ii, pag. 663. Und dennoch behauptete er in *formula ducatus Brandenburg*. §. vii, not. f, pag. 67, daß seit kaisers Friedrichs I zeiten das erzkammereramtsamt beständig und erblich bei Brandenburg gewesen sei.

*Mallinkrot* (*q*) war ungewiß, ob die epoche der erblichkeit der erzämter, die er noch von dem ursprunge der vier weltlichen churen unterschieden wissen will, in die zeit kaisers Friedrich II, oder zurtück in die zeiten kaisers Heinrich des Heiligen als stifters des bistums Bamberg zu setzen sei. *Von Berger* (*r*), und nach ihm *Joh. Anton Kühn* (*s*) glaubten, sie sicherer in die zeit des zwischenreichs zu bestimmen. *Konring* (*t*), *Pfeffinger* (*u*), *Gundling* (*x*), *Spener* (*y*), *Köhler* (*z*) wollten lieber aus dem unzulänglichen zeugniss des *Arnolds von Lübeck* vermuthen, das kaiser Friedrich I diese wörden erblich gemacht habe. *Tolner* (*a*) aber mochte diese ehre schon dem kaiser Konrad III gönnen, weil er das bisher auf Schwaben gehaftete kämmereramt dem markgraven Albrecht von Brandenburg übertragen habe. Eben so

T t 2

leicht

(*q*) In *comm. de archicancell. addit. cap. III de offic. sec. elect. in Wenkers coll. arch. & canc. jur.* pag. 558 &c.

(*r*) Welcher glaubte, das die erzämter erst nach kaisers Friedrich I zeiten erblich geworden, in *animadvers. ad Cocceii jur. publ. prud. append. de archioffic. comm. §. XII*, pag. 691. Ebenderfelbe hat auch *de eccles. Bamberg. officiis* pag. 668 - 676 ein mageres specimen vorangeschickt.

(*s*) Welcher in *diff. de jurid. Mareschallorum in S. R. I. Erford.* 1738, sect. 1, §. XXIII, pag. 30 sqq. die epoche der erblichwerdung ins Interregnum setzt.

(*t*) *De rep. imp. Germ. exerc. x. de offic. imp. §. xv*, pag. 548 sq. edit. 1677. Gleiches behauptet *K. F. Reinhard de off. imp. Saxon.* pag. 114 not. 3 &c.

(*u*) In *Vitriar. illustr. lib. I, tit. XIII, probb. lit. b, tom. I, p. 1020.*

(*x*) *S. Gundlingiana, partic. XVII, diff. II, §. XXVIII, p. 188-191.*

(*y*) In *hist. Germ. univ. tom. VI, cap. IX, §. VI, tom. I, pag. 598 sq.*

(*z*) In seiner *reichsgeschichte* pag. 179, unterm jahre 1184 erwähnt er der Konringischen hypothese, die er in seinen mündlichen vorlesungen für die wahrscheinlichste hielt.

(*a*) In *hist. Palat. cap. VI, de archioff. imp. pag. 170.*

leicht hätte man auch kaiser Lothar II einen antheil an dieser ehre nehmen lassen können; weil es doch mehr als vermuthung ist, daß, als dessen eidam, herzog Heinrich der Stolze in Baiern, im jahre 1136 auch mit dem herzogthum Sachsen belehnet worden, und sich daher das damit verknüpfte erzmarfchallamt eignete, der damalige herzog in Böhmen wenigstens in substitutions weise das Baiेरische erz-schenkenamt zu versehen bekommen; als welches durch kaisers Rudolf I auspruch, das erz-schenkenamt und die kur betreffend, zu gunsten Böhmens bescheiniget wird (*b*). Daß aber die erblichkeit der erzämter schon zu zeiten kaisers Heinrich des Heiligen statt gehabt habe, oder doch befestigt worden sei, wollen andere (*c*) daraus schliessen, daß dieser kaiser zur verherrlichung seiner Lieblingsstiftung die reichserzbeamten, welche auch wohl an dem einweihungsfeste den 6 May des jahrs 1012, wie ihm, also dem neuen bischofen den ehrendienst geleistet haben mögen (*d*), zu beschirmern des stifts verordnet; und solche daher zugleich des hochstifts oberbeamte geworden, auch deswegen ansehnliche lehen von dem hochstift getragen

(*b*) S. *Senkenbergs gedanken von dem jederzeit lebhaften gebrauch des uralten Deutschen staatsrechts* cap. III, pag. 77, pag. 196, und meine *Disquis. de ducatu Franc. Rhen. in aff. acad. Palat.* vol. XII, pag. 451.

(*c*) *Mallinkrot* l. c. (siehe oben die note q) war dieser meinung nicht ungeneigt; sieh auch *Carpzoven ad legem regiam* sect. I, cap. X, und *Titius in jure publ.* lib. IV, cap. XI, §. 31, *Hertling. de regal. Palat.* Heidelb. 1734, §. I, pag. 7.

(*d*) *Ditmarus restitutus* lib. VI, pag. 390 edit. Leibnit. *Peracta in civitate Bavenbergenfi ecclesia majore, cum natalicius regis dies esset, & XXXX jam inciperet, II. Non. Maji omnis primatus ad dedicationem istius aulae congregatur &c.* Conf. *chronograph. Saxo, annal. Saxo & Hildesh.* ad an. 1012.

getragen haben (e). Gewold (f) suchte den urprung der erblichkeit schon unter kaiser Otten III, der im jahre 985 feierlich bedient worden; verknüpfte diese meinung mit der ehemals geglaubten sage vom urprunge der kurfürsten unter kaiser Otten III und pabst Gregor VII; unterstützte sie durch erdichtete zeugnisse apocryphischer schriftsteller, und gieng gar so weit, das er das seneschallenamt auf das Baiersche herzogthum schon im zehnten

T t 3

ten

(e) *Otto Frising. chron. lib. vi, cap. xxvii* sagt vom kaiser: *Nobilissimum episcopatum fundavit, ac possessionibus & honoribus, sicut hodie cernitur, locupletavit.* Wenn dieses zeugniss auch auf das später sogenannte *filium sericatum Conegundis* zu deuten ist, und dieses hochstift schon zu des bischofs Otto von Freisingen, oder kaisers Konrad III zeiten schon in den erzbeamten des reichs auch als seinen oberbeamten geehrt gewesen, welches eben so wenig zu bezweifeln seyn möchte, als das von undenklichen zeiten her die vier kurfürsten in jener eigenschaft von den bischöfen beliehen worden, und ihre substituirt unterbeamten gehabt haben; so wird es höchst wahrscheinlich, das, so wie diese mit lehen verknüpfte stiftsämter, also auch die reichserzämter unwandelbar gewesen. Nicht zu gedenken der lehen, welche mit dem obertruchessenamt von Bamberg ertheilt worden (siehe bischof Bertholds lehenbrief für Pfalzgrav Ludwig den Strengen vom jahre 1269 bei *Gewold de elector. cap. x in repraes. reip. Germ. pag. 75+*, und *Tolner in cod. diplom. Palat. n. cxvii, pag. 80*), so vermuthe ich auch, das die vom kaiser Heinrich II dem hochstift zugeeignete abtei Gengenbach, vesten Ortenburg und Malberg in der Ortenau, wieder von dem hochstift an die herzoge von Schwaben als des stifts oberkämmerer verliehen worden. Nachdem das erkämmereramt von Schwaben auf Brandenburg transferirt worden, so wurden zwar die markgraven auch des stifts oberkämmerer, und trugen einige ihrer güter zu lehen auf; aber die herzoge von Schwaben behielten noch jene Bambergische lehen in der Ortenau, die ich bereits in *act. acad. Palat. vol. iv, pag. 279* kenntlich gemacht habe. *Conf. Mich. Hoffmanns annal. Bamberg. in Ludewigs script. Bamb. p. 44-46, und Wagenseil de summis offic. cap. xviii.*

(f) In seiner staatschrift *de septemviratu imp. Germ. cap. x in repraes. reipubl. Germ. pag. 752.*

ten jahrhunderte heftete. *Goldast* (g) hatte schon eben das behauptet. *M. Freher* (h) widersprach zwar nicht in ansehung dieser epoche der erblichkeit, sondern liefs sie auf sich beruhen. *Mallinkrot* (i) gieng weiter in seinem widerspruch. Wenn aber auch schon *Gewolds* gründe und folgerungen falsch sind, so möchte doch die von ihm angenommene erblichkeit noch aus bessern gründen herzuleiten seyn. Denn seit jener zeit ist wenigstens das erzmarischallamt immer ein prärogativ der herzogen von Sachsen gewesen (k); und ich werde ein gleiches von dem seneschallat darthun, das, so wie solches im jahre 936 bei kaisers Otten I krönung von dem herzoge der Franken geübet worden, es auch eine beständige prärogativ der herzoge der Franken und ihrer nachfolger, der Großspfalzgrafen bei Rhein gewesen sei. *Heinrich Coccejus* (l) behauptete endlich, das die erzämter von kaiser Heinrich I auf den seitdem berechtigten vier Deutschen volksherzogthümern und dem herzogthum der Lothringischen Franken in der maasse befestigt gewesen, das, da einer dieser fünf erzfürsten zum könig erkiefet worden, die übrigen vier solche zu verrichten gehabt hätten. *Coccejus* fehlte, das er den herzogen des Lothringischen reichs in die reihe der Deutschen erzfürsten einschob, und ihm die eigenschaft eines Pfälzfürsten der Rheinlande beilegte, welche doch den herzogen der Deutschen Franken zukam. Die Lothringische herzoge Giselbert, Otto von Verdun, Konrad von Worms und der erz-

bischof

(g) *De juribus regni Bohem.* lib. III, cap. 8.

(h) In *origg. Palat.* part. I, cap. xv, pag. 107 sq. ed. II, 1613.

(i) In der oben not. q angeführten schrift.

(k) Wie auch *Maskove de origg. offic. aul.* §. xxxvi, pag. 39, anerkannt hat.

(l) In *juris publ. prudent.* cap. XII, *de archioffic. regni*, §. III, pag. 220 sq.

bischof Bruno von Kalln waren nichts anders als die königliche feneschalle oder großfeldherren und verweiser im Lothringischen reiche gewesen (m); und Bruno hatte wieder einen unterfeldhern in Oberlothringen im jahre 959 angestellt. Er führte auch seine übrige beweise aus eben nicht den besten und zum theil sehr verdächtigen gründen; der geschichte nicht genug kundig, schmückte er das, was wahres in seiner hypothese seyn konnte, mit verdächtigen und willkürlichen muthmassungen aus, und fand daher widersprecher, die darum nicht mehr wahrheit auf ihrer seite hatten (n). *Olen Schlager* (o) behauptete endlich mit mehrern und bessern geschichtsgründen, das, gleichwie zu Karls des Grossen zeiten die höchsten hofbeamte die minister des königs und zugleich die vorsteher und vertreter der völkerchaften gewesen seien, also auch in Deutschland, besonders nachdem  
unter

(m) *Blondel* in *geneal. Franc. pleniori assert.* pag. 270 hatte schon die so wichtige als gegründete anmerkung einfließen lassen, das jene herzoge *altrivice-roys*, *praesides* und *vicarii generales* anzusehen waren; die von Bruno angegebene herzoge aber nur *duces militares* gewesen. *Gundling* in den *Gundlingianis* 40ten stück, 4te abhandl. von der weiber-succeffion in *Gallia Belg.* S. xx, pag. 488 sq. tritt ihm bei. Niederlothringen erhielt erst im jahre 977 der Französische prinz Karl als ein lehenbares herzogthum. Seit 959 war Friedrich von Bar *dux militaris*, der zugleich das große praesidat der Tullischen diocesis, einer gränzprovinz hatte; neben ihm waren noch die graven des Verdunischen praesidats, die Mosellanische graven der Mezi-schen diocesis, und die großen graven oder praesides in den Ardennes. Erst Gerhard I vereinigte im jahre 1048 den ducatum Nanceii mit seiner Mosellanischen gravschaft; daher auch seine nachkommen *duces Mosellani* oder *Metenses* hießen, wie ich anderswo darthun werde.

(n) *Von Berger*, in der oben not. r. angeführten schrift, verräth eben nicht viel genaue bekanntschafft mit den quellen Deutscher geschichte und staatsverfassung.

(o) In der *neuen erläuterung der goldenen bulls* p. 37 u. 47, besonders p. 57 u. 94. Siehe auch p. 110 u. 119.

unter kaiser Heinrich I die vier Deutsche hauptvölkerchaften, Franken, Sachsen, Baiern und Schwaben wiederum in ein haltendes verband gebracht worden, auf den ersten fürsten derselben, den herzogen, die prärogativen der vier hohen erzbeamten geruhet, bis kaiser Friedrich I die erzämter von den grossen herzogthümern abgebracht, und Böhmen das vorher Baierische erzschenkenamt, wie Brandenburg das Schwäbische erkämmereramt erhalten habe. Man sieht in dieser vorstellung eine verbindung der Coccejanischen und Kontingischen annehmungen, aber keine richtige epoche der veränderungen: *Senkenberg* (p) hatte schon vorher das seneschallat als eine beständige prärogativ der herzogen der Franken anerkannt: aber wie schwankend ist nicht sein urtheil (q) in ansehung des erzmarschallamts, welches er wohl eher dem herzogthum Lothringen aufheften möchte; gleichwie er in dem herzoge der Sachsen, Hermann Billung, den reichskämmerer zu erschen glaubt.

### §. III.

Wenn man diese so verschiedene meinungen jüngerer geschichts- und staatsrechts-lehrer überdenkt, so darf uns einfallen, was *Terenz* einen rathfragenden seinen beiständen und rathgebern bei ihrem weggehen nachrufen läßt: *fecistis probe: incertior sum multo, quam dudum*. Da indessen die redende geschichte uns nicht deutlich und genugsam die frage beantwortet, so will ich damit gleichsam einen beweis a priori verbinden, um aus der ursprünglichen eigenschaft der erzämter sowohl, als der Deutschen herzogthümer, entscheidungsgründe zu finden, die mit dem gange der Deutschen geschichte dahin harmoniren mögen, 1) dafs das erzseneschallenamts des nächst dem

(p) Im lebhaften gebrauch &c. cap. III, §. LXVII, pag. 164 sqq.

(q) L. c. §. LXXIV, pag. 183 u. 188 sq.

dem könige sichtbaren krongroßfeldherrn oder herzogs der Franken gewesen; 2) daß das ihm in rücksicht des kriegs nächste erzmarschalkamt als eine prärogativ auf dem großfeldherrn oder herzogen des den Franken gleichgestellten volks der Sachsen seit anbeginn des Deutschen reichs gehaftet habe; 3) daß das erzschenkenamt mehr ein kron- als reichsamt, auf Baiern, als ein der Karolingischen familie eigen gewesenes fürstenthum, gepafst habe; 4) daß das erzkämmereramt keiner provinz so eigen habe feyn können, als Schwaben, dessen herzoge die vorher durch königliche kämmerer geführte verwaltung in dieser Fränkischen kammerprovinz fortgeführt haben; 5) daß, da die herzogen der Lothringer des zehnten jahrhunderts bis aufs jahr 965 des königs großseneschallen oder verwefer gewesen, sie von dem Deutschen erzfeneschall oder herzog der Franken eben sowohl zu unterscheiden feien, als nachher die großseneschalle im königreich Arelat; 6) daß also die Deutsche erzämter in rücksicht auf die provinzen, wenigstens seit ihrem unter kaiser Heinrich I erneuerten verband nicht wandelbar gewesen, sondern, wenn in ereignendem fall einer der Deutschen erzfürsten sein erzamt selbst zu verrichten behindert gewesen, ein nachfolgender zur verrichtung des würdigern erzamtes hinaufgerückt, und so in ermanglung eines vierten vertretenden das erzkämmereramt, als ein in Deutschland den andern nachstehendes famulat, ungetübt bleiben mögen; 7) daß die im jahre 1127 oder 1136 in der einen person Heinrichs des Stolzen geschehene vereinigung zweier herzogthümer den anlaß gegeben, die herzoge, nachher könige in Böhmen das erzschenkenamt anstatt der herzogen in Baiern in so lange verwesen zu lassen, als diese wegen eines andern herzogthums ein würdigeres amt versehen; 8) daß das Schwäbische erzkämmereramt von kaiser Konrad III an seinen schwager markgraven Albrecht den Bären, nachdem er sich des herzogthums Sachsen im jahre 1142 wiederum begeben, und ihm



solcher verlust einiger massen durch die erbfschaft des Wendischen königs Pribizlaus gut gethan worden, zur vergeltung übertragen, und so die Nordfächfische markgravschaft in ein von Sachsen abgelöstes unmittelbares Pfalzfürstenthum umgebildet worden; worauf auch schon im jahre 1146 markgrav Albrecht als ein höher gewürdigter fürst sich an königlichen höfen zeigte. An die herzoge von Schwaben war damals schon mit dem herzogthum der Franken das erzseneschallat gediehen. Da aber auch das herzoglich-Staufische haus in Schwaben nach kaiser Konrad III in herzog Friedrich dem Rothbärtigen die königliche würde neuerdingen erhalten, so ereignete sich nach den zeitumständen, das kaisers Friedrich I bruder Konrad das amt eines erzseneschallen, das er schon in vormundschafts weise für seinen vetter Friedrich von Rothenburg geführt hatte, nach dessen frühem absterben eigends erhielt, und auf seine nachfolger, als inhaber der Rhein-Fränkischen Grofspfalz vererben durfte. Diefs sind die hauptstücke der folgenden ausführungen, woraus sich ergeben wird, das, wie das erzseneschallen- und erzmarschallenamts nie von den Franken und Sachsen seit anbeginn des Deutschen reichs getrennt worden, und nur in ihren ersten fürsten von einem abgegangenen haus auf ein neues übergegangen, also die wahre epoche des von den Baiern auf Böhmen verkommenen erzseneschallenamts anfänglich unter kaiser Lotharn II, vollkommner aber im jahre 1290 unter kaiser Rudolf I; sodann des von den Schwaben auf die markgraven von Brandenburg hingewandten erzkämmereramts im jahre 1142 unter kaiser Konrad III zu suchen sei.

---

II. ABSCHNITT.

*Vom Hofstaate Deutscher Fürsten und Könige in ältesten Zeiten, und dessen Vorgesetzten, §. 1; die der Könige Minister wurden, §. 2; besonders dem Seneschalk und Marschalk als Oberfeldherrn, §. 3; und zuletzt unter den Karolingischen Monarchen Protectoren der Nationen, von ihrer Öftern Versendung vom Hofe, und Verrichtungen, §. 4.*

§. I.

Die Hofämter eines *seneschalks*, *marschalks*, *butiglers* oder *schenken*, und *kämmerers*, sind so wie diese ihre alte Namen *Deutschen* Ursprungs. Man vergebe mir, wenn ich zur Vorbereitung des folgenden ein wenig aushole, und aus andern einiges, was bekannt und richtig ist, aushebe, um damit eigne Bemerkungen zu verweben, woraus sich die simpellste und desto wahrere Begriffe von diesen Hofämtern entwickeln lassen. Allen überflüssigen Aufwand der Belesenheit verbietet mir die Kürze der Zeit.

Die Freiheit der alten Deutschen vertrug sich mit dem Adel, einer Folge rühmlicher Thaten der Vorfahren. Angeerbter Ruhm erweckt den wohlgebohrnen, ihn durch gleiche Thaten zu behaupten und zu mehren. Tapferkeit erkämpft nicht nur Ehre, sondern auch Macht und Güter, die den Edeln Vorzug im Volke geben. Aus solchen Edeln erfahren sich die Völker ihre Fürsten und Richter (r). Wenn mehrere freie Völker oder Staaten, die

U u 2

eine

(r) Tacitus de M. G. cap. II & 12, nennt die Edeln eines Volks *principes*. Dieses Wort ist ihm erstlich so viel als *optimates*; hernach bezeichnet er dadurch die Fürsten und Richter eines Volks, die besonders den Landfrieden zu handhaben hatten.

eine hauptnazion ausmachten, einhellig beschloffen, auf krieg auszugehen, oder zur vertheidigung ihrer freiheit die waffen ergriffen, so ward eigne vorzügliche tapferkeit die empfehlung, weswegen einer der edeln zum allgemeinen heerführer oder herzoge der konföderirten völker gewählt wurde (s). Solche herzogen, die durch glück der helden oder klugheit sich erhaben fühlten, fanden öfters den weg zur königlichen würde und ansehen, das, wenn es der freiheit eines volks oder nazion nachtheiliger ward, den königlichen fürsten gefährlicher werden mußte (t).

Fürsten und könige hatten einen hofstaat, *comitatum* (u), und dieser bestand in edeln, jungen und tapfern, die mit ihrem fürsten

(s) *Tacitus* l. c. cap. 7. „Reges ex nobilitate, duces ex virtute sumunt. Nec regibus infinita & libera potestas: & duces exemplo potius, quam imperio; si prompti, si conspicui, si ante aciem agant, admiratione praesunt.“ Conf. cap. 13 sq. Arminius war ein dux, dem die principes, die sonst freie fürsten der Cherusker, selbst sein vatersbruder Inguiomir im kriege folgten.

(t) Selbst Armin ward davon ein beispiel. S. *Tacitus Annal.* II, c. 88. Warum preisen in ihm dann unsere sänger nur den retter Deutscher freiheit? Von Marobod der Sueven könig und seinen nachfolgern siehe ebendenselben *Annal.* II, cap. 63, und XII, cap. 29. Marobod ward von Katualda verjagt, und dieser wiederum mit hülfe der Hermunduren unter ihrem herzogen Vibillius des Katualda nachfolger. Vannius wurde von seiner schwester söhnen und dem nunmehrigen könig der Hermunduren Vibillius ausgetrieben. Von der Cherusker könig Italikus siehe *Tacitus Annal.* II, cap. 16. Anderer beispiele nicht zu gedenken. Aber *Tacitus histor.* IV, c. 15 besagt uns die weise Deutscher völker, ihre oberfeldherren zu wählen oder zu inauguriren. „Era in Canninefatibus — Briuno claritate natalium insigni. — Ipso rebellis familiae nomine placuit, impositusque scuto, more gentis, & sustinentium humeris vibratus, dux deligitur.“ Eben so inaugurirten die Franken ihre fürsten und könige. Siehe Schwarz *de antiquo ritu elevandi principes inaugurandos* &c. §. 2 u. 3.

(u) Siehe, wie ihn *Tacitus* beschreibt *de M. G.* cap. 13 u. 14.

fürsten in den krieg zogen, für ihn leib und leben lieffen, mit ihm raubten und plünderten, im frieden jagten, schmaufsten und schliefen. Der fürst beköstigte sie; er schenkte ihnen ritterpferde, schilde und picken. Er selbst hatte keine einkünfte, als aus seinem erb und eigen, aus dem antheil an den freveln oder strafgefallen (x); erhielt aber von den einzeln staaten, die seinen schutz genossen, freiwillige geschenke, als eine zulage, *auffarium* (y), in vieh und fruchten. Solche ehrengeschenke mehrten ihre heerden, und füllten ihre vorrathskammern und keller. Denn aus gerst bereiteten die Deutschen auch ihr köstlichstes getränk, ehe sie den wein schmecken lernten; und hafer war pferdekost. Selbst die benachbarte freie staaten, auswärtige fürsten und edle sandten ihnen erlesene pferde, pferderüstung und schmuck, waffen und halsketten als geschenke. Von den Römern lernten sie endlich geld kennen und nehmen (z).

U u 3

Alles

(x) *Tacitus* l. c. cap. 12. „Sed & levioribus delictis, pro modo, „pœna. Equorum pecorumque numero convicti multantur: pars „multae regi, vel civitati; pars ipsi, qui vindicatur, vel propin- „quis ejus exsolvitur.“ So meldet uns noch die geschichte des zehnten jahrhunderts von der Franken herzoge Eberhard, wegen seines landfriedensbruchs, bei *Witichind* von Korvei pag. 644: „Rex — condemnavit Everhardum centum talentis æstimatione „equorum.“

(y) Wie ich bei *Tacitus* l. c. cap. 15 die verfälschte leseart *ac viritum* verbessert habe in der Zweibrückischen ausgabe tom. iv, pag. 17: „Mos est civitatibus, utro *auffarium* conferre principibus vel ar- „mentoribus, vel frugum; quod pro honore acceptum etiam necessi- „tatibus subvenit.“

(z) Ebenderfelbe l. c. „Gaudent præcipue finitimarum gentium de- „nis, quæ non modo a singulis, sed & publice mittuntur: electi „equi, magna arma, phaleræ, torquesque. Jam & pecuniam acci- „pere docuimus.“

Alles dieses machte dann des fürsten oder königs ökonomie aus, die ihm zu seiner und seines hof- oder kriegs- und jagd- gefolgs unterhaltung hinreichend war. Denn eitle und verarmende pracht feiger tyrannen war nicht der stolz der tapfern fürsten freier völker, die solchen reichthum und armuth noch nicht kannten (a). *Armenta* oder heerden, die einen und den nöthigsten theil der fürstlichen haushaltung ausmachen, erforderten gefinde, knechte und auffeher, oder amtleute, *ministros*, welche in der altdeutschen sprache *Schalk* hießen. Es mag nun der Gothen *Senu* und *Siniste*, senex und senior, dem worte *seneschalk* die bedeutung eines alt- oder oberknechts und verwalters eines hofes oder hauses, *majoris domus*, gegeben haben (b); oder von *Sen*, nach der sprache der alten Deutschen geseze, eine *heerde*, der seneschalk, als der auffeher der heerden den namen empfangen haben (c): so passen eine wie die andere ableitung gar wohl auf den ersten domesticum oder oconomum. Je nachdem sich der staat eines fürsten mit seinem ansehen und gewalt mehrte, mußte auch dieser reichthum in heerden gröfser seyn; und dem obristen aller seneschalke blieb zwar dieser name; aber er veredelte sich auch mit ihm zur würde eines *großhofmeisters*, *majordoms*, *principis domesticorum*, den man *groß-* oder *erzseneschall* nennen mag. Er hatte neben sich einen oberoaffeher über das getränke und die dazu gehörige diener, butigler und schenken. Die dem Rhein und der Donau nähere Deutschen fanden auch schon den wein köstlich. Der fürsten großes gefolg, ihre öftere und feierliche gastmahle, ihre gar zu große liebe

(a) Tacitus loc. cit. cap. 5.

(b) Wie Schilter in *Glossario* unterm wort *seneschalk* annimmt. Noch jezo heist in der Schweiz der oberknecht bei einem hofe und der dazu gehörigen heerde schlechtweg der *sen*.

(c) Welche ableitung dem von Buri in *erläuterung des lehenrechts* pag. 335, n. 120 gefällt.

liebe zum trunk machten auch diesen theil der hofökonomie wichtig, wofür der oberste butigler oder *schenk* zu sorgen hatte. Das wort buticula, der Franzosen *bouteille*, war und ist Deutschen ursprungs (*d*), sowohl als scantio, scenke (*e*). Der fürst gab und hielt den rittern seines gefolgs pferde zum krieg und zur jagd. Der oberste vorgefetzte dieses theils der hofökonomie war der *marschalk* (*f*), comes stabuli, connetable, princeps militiæ equestris & armigerorum, und hatte für den unterhalt der pferde zu sorgen (*g*). Diese drei oberste hofämter der fürsten oder könige machten den vorstand aller verwalter der königlichen güter, der hofmeier und agenten aus, und ertheilten ihnen die zur verpflegung des wandelbaren königlichen hofs nöthigen befehle. *Hinkmar* bemerket aber doch (*h*), dafs, obgleich der butigler

(*d*) Siehe *Du Fresne* unter den worten *buticula* und *buta*, und vergleiche *C. G. Schwarzens exerc. de buticulariis* §. 2 sq.

(*e*) *Otfried von Weissenburg* in *Evang.* lib. II, cap. VIII bei *Schilter* pag. 116 gebraucht das wort *scenkin* für *propinare*.

(*f*) *Mar*, ist equus; und besonders *Marach* der equus electus des *Tacitus*, oder bellator; *märe*, equa; wovon die glossarien beweise geben. Aber wie konnte *Wachter* in *origg. Alem.* §. XVIII in *Gundlingian.* 3oten stück, pag. 392 so sehr von sich abweichen, dafs er in dem marschalk das wort *mar* durch præfectum majorem erklären, und so einen præfectum servorum daraus machen wollte?

(*g*) Ich enthalte mich hier sowohl, als im folgenden der anführung bekannter stellen, die man in allen glossarien, besonders des *Du Fresne*, in *Pfeffingers Vitr. ill. Buri erläut. lehenrecht*, und in den eignen abhandlungen von erz- und hofämtern gesammelt findet. Nur erinnere ich, dafs auch bei der krönung kaiser Ottens I das marschalkamt also beschriben wird: „equestri ordini, eligendis locis, candisque castris præerat.“

(*h*) Cap. 23: Quæ videlicet cura, quamquam ad buticularium, vel ad comitem stabuli pertineret, maxima tamen cura ad senescalcum respiciebat, eo quod omnia cetera, præter potum, vel victus caballorum, ad eundem senescalcum respicerent. „

butigler oder grofskellner und der marschalk ihren theil an dieser obforge gehabt, das meiste auf den seneschallen oder grofshofmeister angekommen sei, als der für alles übrige zu forgen gehabt, auffer dem hofgetränk und dem unterhalt der pferde. Da er für die königliche tafel zu forgen hatte, so waren ihm auch die vier jägermeister und der falckenmeister zugeordnet, als die das wildprät zur hofhaltung liefern mußten. Desgleichen standen unter ihm alle unterfeneschalle, truchfessen (*dapiferi sive infertores*), küchenmeister und köche (*magistri coquinæ*), und beckermeister (*panetarii*). Der marschalk war der *princeps armigerorum, scutariorum, ensiferorum &c.* und ihm war der *mansionarius*, quartiermeister oder obristfou~~er~~ beigegeben. Unter dem grofsbutigler standen alle kellner oder butigler, schenken und pütker (*cellerarii, buticularii, scantiones, pocillatores*).

Die Deutsche fürsten und Fränkische könige, nachdem sie, wie schon ehedem Marobod, geraubte und geschenkte kostbarkeiten, besonders gold und silber sammelten, um davon nicht nur ihren schmuck, sondern auch die belohnungen für ihre klienten und dienér, nebst den geschenken an auswärtige könige und gesandten zu nehmen, ordneten ihren gemahlinnen, die wohl zuerst den schatz in der kammer zu bewahren gehabt haben müssen, bei zunehmenden reichthümern und bedürfnissen *kämmerer* zu, die den willen der könige unter der disposition der königinnen zu besorgen hatten (*i*). So wurden königin und kämmerer öfters vertrauter, wie Bernhard von Septimanie mit der kaiferin Judith. Und ohngeachtet das kämmereramt jüngern ursprungs war,

(*i*) *Hinkmar de ord. pal. cap. 22*: „De honestate vero palatii, sive „specialiter ornamento regali, nec non & de donis annuis militum, absque cibo & potu, vel equis, ad reginam præcipue & „sub ipsa ad camerarium pertinebat — De donis vero diversarum legationum ad camerarium adspiciebat, nisi forte jubente „rege tale aliquid esset, quod reginæ ad tractandum cum ipso „congrueret.“

war, und darum den übrigen hohen ämtern nachstand, so ward der kämmerer doch endlich am hofe kaisers Ludwig I, wie nachher unter Karl dem Kahlen, der archiminister palatii. Unter den kämmerern stunden die ministri cameræ und cubicularii.

Aber in Deutschland, dem vaterland der Fränkischen hofämter, blieb auch nachher die erste würde dem magistro palatii oder erzseneschallen, und dem erkämmereramt eine minder würdige function oder hofdienst (*k*), *famulatus* (*l*), der es den übrigen erzämtern nachsetzte. Der erzseneschall, marschall und schenke verrichten noch solche dienste, die von ihrem ältern, simplern und so würdigern ursprunge zeugen.

Alle fürsten und dynasten der Deutschen völker hatten eben solche hofämter, die sie aus ihrem rittergefolge bestellten; wie man aus der geschichte älterer zeiten, besonders auch der Welfen weiß. Ihnen ahmten die geistlichen um so mehr nach, als sie fürstliche und herrliche ehren erlangten, und selbstn öfters von hohem adel waren, bischöfe und äbte, die überdieß in ihren oberbeamten ihre beschirmer fanden.

## §. II.

(*k*) „Dabit aquam domino imperatori vel regi Romanorum manibus „abluendis.“ *Aurea bulla* tit. 23, §. 3.

(*l*) Dahin möchte wohl bei *Ditmarn chron.* lib. iv, pag. 371 zu deuten seyn, was er von dem den 1. Octob. 1002 mit kaiser Heinrich II wieder zu Bruchsal ausgeföhnten und beliehenen herzog Hermann II in Schwaben sagt; da er des königlichen hofs zu Frankfurt den 25<sup>ten</sup> Decemb. 1002 gedenkt: „Ibi quoque dux *Hermannus* humiliter „regi *famulatur*, & ab eo caritative, ut talem decuit personam, ha- „betur.“ Auf Schwaben hastete das erkämmereramt, wie im folgenden noch erwiesen wird.



## §. II.

Die fürsten, besonders auch die könige der Franken des Merovingischen geschlechts, bestellten diese hofämter mit den melioribus & senioribus, tapferern und klügerern ihres edlern hofgefolgs. Die comites oder domestici des königs bildeten seinen beständigen senat. Als könige eines freien volks bestellten sie darum solche nach vorgängiger wahl oder approbation der versammelten stände des reichs (*m*). Nicht nur begleiteten sie im frieden den könig, dessen ministres sie waren (*n*), sondern auch im krieg als dessen feldherren (*o*). Unter ihnen war der seneschalk oder majordom wiederum der obriste, der erste signifer oder dux Francorum, und fand es so leichter bei der degeneration und üppigkeit der könige, besonders seit Dagobert I, und als vormund, bajulus minderjähriger könige, alle königliche gewalt unter dem titel eines majordoms und herzogs der Franken an sich zu ziehen (*p*). Nun war er selbst princeps, und als solcher

(*m*) So wurde unter kaiser Ludwig dem Frommen im August 829 Bernhard präfekt der Spanischen Mark in gemäfsheit der reichstags-schlüsse zu Worms zum grofskämmerer bestellt. Siehe *Annal. Francor. Reuber* ad hunc annum. Und selbst noch unter kaiser Heinrich IV in Deutschland wurde nach dem bericht des *Contin. Herm. Contracti* und dem Sächsischen Annalisten im jahre 1065 Godfried in Lothringen zum schildträger bestellt: „Et dux Godefridus scutarius „ejus eligebatur.“ Auch vom erzkaplan bezeugt es *Hinkmar*.

(*n*) *Albericus mon.* in *chron.* ad an. 695 schaltet aus einem Ältern schriftsteller die bemerkung ein: „Reges vero Franciæ negocia regni „per majores aulæ regiæ administrabant, id est, per dapiferum, co- „nestabulum ac camerarium.“

(*o*) Davon liefern die Annalen beispiele, welche hier nicht nöthig zu wiederholen sind.

(*p*) Dafs der majordom der wahre seneschall gewesen, besagt noch *Robert de Monte* in *append. ad chronogr. Sigeberti* unterm jahre 1170, da

solcher substituirt er sich wieder andere zu seinen ursprünglichen functionen als seneschallen und comites palatii, welche sowohl als die übrige kronbeamten oder reichsbedienten nun seine räthe waren. Als der princeps, majordom und herzog der Franken endlich diese titel vertauschte gegen die würde eines königs, so blieb der erste unter den seneschallen am Karolingischen hofe, was er vormals war und seyn sollen, ohne die den königen gefährliche macht eines allgewaltigen majordoms oder principis Francorum. Er war nicht nur als großshofmeister, der magister dapiferorum, der erste unter den kronbedienten, sondern auch großsfeldherr, aber nicht mehr der ministrissimus. Karl der Große erfah seinen vettern, den ältern abt Adalhard von Korbie, seinen erzkaplan, zum präsidenten des geheimen raths, der nicht nur das geistliche departement des reichs und des hofes unter sich hatte, sondern auch das directorium in weltlichen sachen als custos palatii führte (q). Nächst ihm ward schon der großskämmerer der vornehmste minister. Unter Ludwig dem Frommen ward herzog *Bernhard* von Septimanien in der eigenschaft eines großskämmerers der premier-ministre, und unter seinem sohne Karl dem Kahlen in welt-Franken sieht man einen graven *Engelram* (r), und nach ihm dieses königs schwager

X x 2

den

da er von dem königlichen prinzen, der als grav von Anjou seneschall von Frankreich war, redet: „Hanc *senescalciam*, vel, ut antiquitus „dicebatur, *majoratum domus regiae* Robertus, rex Francorum, „dedit Gaufrido Grifagonellæ comiti Andegavensi &c. „ Vorher hatte er schon bemerkt — „Senescallus Franciæ, quod pertinet ad „feudum Andegavense. „ Mit diesem comitatu Andegavensi hatte schon Robertus Fortis im jahre 859 den ducatum Francorum und primatum palatii sive regni auf seine nachfolger gebracht. Conf. *alla hæc*, tom. III, pag. 393 sq.

(q) Sieh *Hincmar* cap. 12, 16, 20, und besonders cap. 32.

(r) Conf. *Annal. Bertin.* ad an. 868. *Aimoin.* lib. v, cap. 32 nennt ihn camerarium regis & domesticissimum.

den graven und herzogen *Boso*, als *camerarios*, *domesticissimos* und *archiministros sacri palatii* (s). Sie hatten zeit ihrer würde das amt eines *magistri ostiariorum* reunirt. Gleichwie aber der erzkaplan mit dem beigeordneten kanzler vornehmlich die ministres im departement der geistlichen sachen waren, und der kämmerer für die ehre der krone als beständiger minister im senat seinen siz hatte, so war nächst ihnen der Pfalzgrav oder reichshofrichter der ordentliche minister und referendarius in den weltlichen händeln und reichsgeschäften. Doch wandten auch die kaifer den vorzug eines ersten ministers einem andern ihrer kronbedienten zu; so wie bei dem hofe königs Bernhard in Italien der herzog *Hechideus*, *pincerna primus*, auch *regalium amicorum primus* (t), also premier-ministre war. Sogar ein *summus ostiarius* ward nebst dem abt Wala vom kaifer Ludwig I seinem sohne Lothar I als dessen erster minister beigegeben (u).

### §. III.

Aber der grossfeneschall, wenn er auch gleich nicht dirigirender minister im staatsrath war, blieb in ansehung seiner kronbedienung und feldherrnwürde immer noch der erste unter den kronbedienten und feldherren. Von seiner ursprünglichen amtspflicht oder der meisten obsorge für den hof und dessen verpflegung, also auch oberaufsicht über die domainen hatte er bei feierlichen höfen und bei krönungen die vorztgliche ehre; und im kriege war er der erste signifer, der kron- und reichs-grossfeldherr

(s) Sieh die unterschrift in dem *capitulari Caroli Calvi* an. 876 sq. und *Annal. Bertin.* ad an. 872.

(t) Sieh *Ann. Franc. Reuber* ad an. 817. Ein anderer grav Reginhar war neben ihm *camerarius* am hofe Bernhards gewesen.

(u) Sieh *Annal. Laurisham & Reuber* ad an. 822.

feldherr, princeps militiæ (x). Bei den kriegerischen Deutschen waren ursprünglich die kronbeamte, majores aulæ, auch im kriege duces oder signiferi; ohne welches amt ihr hofamt nur ein schlechter hofdienst gewesen seyn würde. Der seneschall als der erste unter ihnen, oder der majordom, war der princeps militiæ: und der connestabel oder marschalk princeps militiæ equestris, der nächste im krieg nach ihm. Die stärke des Deutschen heers bestand, nach Tacitus, im fußvolk; auch noch bei den Saliern (\*). So möchte der seneschall insbesondere der general der infanterie, und wenn der könig nicht selbst das heer angeführt, der hauptmann oder generalissimus gewesen seyn. Er zog vor dem heere her, und führte die hastam signiferam als hauptfahne, und hiefs daher signifer, summus signifer (y). Seine begleitung mag panzer und helme (cassilas) getragen haben, wie man aus dem in spätern zeiten noch dem seneschallen in Deutschland verbliebenen schutz der kesseler und kaltschmiede schliesen darf (z).

X x 3

Der

(x) Von Gaufrid Grisagonell dem west - Fränkischen seneschall (sieh oben not. p.) heists bei Radulfo de Diceto unterm jahre 978: „ Qui „ ob insignia summi & singularis meriti a rege in præliis signifer, „ & in coronatione regum dapifer tam ipse, quam ejus heredes „ constituuntur. „ Eben so wird bei Rigord in vita Philippi regis Franc. ad an. 1184: Theobaldus comes Blesensium Franciæ senescallus princeps militiæ regis genannt. Bei den Deutschen war der dux Francorum, signifer imperii, auch der summus dapifer. Beide eigenschaften sind auch in königs Alfonsen lehenbrief für den herzog in Lothringen, vom jahre 1258 combinirt. Sieh Leibniz. cod. diplom. jur. gent. part. 1, §. 13, pag. 19. Alles dieses verräth die ursprünglichen wörden und ämter des seneschalls, wovon im folgenden kapitel auf Deutschland die anwendung sich ergeben wird.

(y) Sieh Du Fresne unter dem wort seneschallus, und diff. de ducatu Franciæ §. XLIV sq. in act. acad. vol. III, pag. 446-450.

(\*) Sieh hievon und von ihren panieren Maskovs gesch. der Deutschen cap. XVI, §. 38.

(z) Ich habe in diff. de ducatu Franciæ §. LI, pag. 463 schon die ableitung des worts kesseler von cassila, kessel für helm angegeben; und

Der marschalk war seiner ursprünglichen bestimmung nach als praefectus equorum auch der princeps militiae equestris, der anstatt eines seneschallen das heer anführte, zugleich judex castrensis. Er war der erste waffenträger des königs, princeps armigerorum. In dieser eigenschaft trug er dem könige das schwert vor (a). Ihm waren also auch die spataferii und scutarii (b) nachgeordnet. Bei ihm waren die feldtrompeter; darum hat noch der erzmarschalk in Deutschland den schutz über die feldtrompeter (c).

Die gröfse des Fränkischen reichs, das durch die erobersucht seiner monarchen immer ausgedehnter ward, die daher entstehende menge seiner gleichfalls von streifereien und beute lebenden nachbarn und widerspenftiger völkerschaften, sodann

und der sel. herr Kremer in der geschichte des Rheinischen Franken pag. 158 sieht die kaltschmiede, ihrem ursprunge nach, auch für nichts anders an, als die alte harnischmacher; die daher unter dem schutze des obersten befehlshabers bei der armee gestanden. Herr professor *Oberlin* hat nun auch jener ableitung in *Scherzens glossar. Germ. pag. 779* eine stelle gegönnt.

(a) A. B. cap. 23. Es ist aber dieses vortragen des schwerts ein prärogativ des erzmarschalks als principis armigerorum, welche er mit andern armigeris, als dem spataferio, den königen und fürsten, die dem Deutschen könige ehre und devotion bezeigen sollen, gemein hatte. Also nicht jeder fürst, der dem Deutschen könige das schwert vortrug, ist darum in die funktion des erzmarschalken eingetreten, wie einige publicisten irrig gefolgert haben. Nie konnte ein könig in Dännemark, ein Pohlischer herzog, ein könig in Böhmen oder Ungarn, ein markgrav im Lothringischen reich, die das schwert vortrugen, darum als der Deutsche erzmarschalk geachtet werden. Dies war nur der herzog der Sachsen. Der erzseneschall war signiferorum princeps; aber nicht jeder signifer oder vexillifer war seneschall. Nicht jeder comes Palatinus ist der comes palatii.

(b) Einige beispiele von der funktion eines waffenträgers durch könige, herzogen und markgraven hat *Schwarz* gegeben im traktat vom *erschildherrenamt* pag. 30 sq.

(c) Sieh *Pfeffinger* in *Vitr. illustr.* tom. III, pag. 926.

dann die in einem kriegerischen staate gemeinere persönliche eigenschaften eines heerführers ließen auch den übrigen kronbeamten und senatoren, selbst dem reichshofrichter oder Pfalzgrave die führung eines heeres zufallen. Die Karolingische geschichte lehrt, daß öfters zween derselben bei einem heere gewesen, oder zu gleicher zeit mehrere heere ausgesendet worden, deren jedes einem der kronbeamten oder rätthe als signifero untergeben war (d). Nichts destoweniger hatten der großseneschall und marschall seit ihrem ursprung neben ihrem krondienst auch den ducatum oder feldherrenamt zu ihrer bestimmung; und eben dieses ließen sie auch bei den westlichen Franken unter den Kapetingischen königen die höchste kron- und reichsbeamten werden; wie sie in Deutschland die ersten unter den herzogen geworden sind. Der erzsenke bediente den könig am feierlichen hofe näher als der erzmarschall, und gieng ihm insoferne vor. Der erkämmerer war als kronbedienter der letzte, aber in rücksicht seines departements war er unter den Karolingischen monarchen der wichtigste geworden.

#### §. IV.

So wie die bestellung der höchsten officiorum Palatinorum nicht willkürlich bei den königen gestanden, sondern mit genehmigung der stände (e), und aus den verschiedenen provinzen des reichs an hof gezogen wurden, so hatten sie auch einen bezug auf die große völkerschaften und provinzen des reichs, denen

(d) Sieh davon ein beispiel beim *Posta Saxo, Annal. Reuber. und Regino* unterm jahre 782, da Karl der Große drei Palatinos, den kämmerer, marschall und Pfalzgraven mit heeren ausandte.

(e) Was *Hinkmar de ord. Pal.* cap. 13 von der mit konsens der bischöfe gefchehenen bestellung der archikapellanen oder apocrisfariorum bemerkt, wird durch das capit. Francoford. an. 794 n. LIII bei *Baluz* tom. 1, pag. 270 bestätigt.

denen sie zum vorstand am hofe, gleichsam als protektoren der nationen dienen sollten (*f*). Dadurch gewannen sie eine eigenschaft, weswegen sie auch in die provinzen versendet wurden; und daher geschah, daß die könige den ordinaren hofdienst durch eigends bestellte hofbeamten versehen ließen, und die großen kron- und reichsämtler sich in Deutschland auf die vier große völker und herzogthümer fixirten (*g*); so daß ihre hofdienste nur noch bei krönungen und andern feierlichen höfen sichtbar blieben. Ihre verrichtungen sollten alsdann zur verherrlichung der königlichen hoheit gereichen. Sie zeigen noch, was die großen herzoge Deutscher völker ihrem ursprunge nach gewesen sind. Aber außser diesem krongdienste waren sie feldherren, legaten oder markgraven, die in Deutschland seit dem zehnten jahrhundert mit der herzogswürde prangten, und königen gleich geachtet wurden. Im jahre 777 waren der großstruchsefs Eghard, der Pfalzgraf Anshelm, und der Britannische markgrav Roland im treffen gegen die Gaskonier geblieben (*h*). Im jahre 786 war der großseneschall Audulf, sonst ein Ostfranke, als großfeldherr gegen die Britanier ausge-

---

(*f*) *Hinkmar de ord. Pal.* cap. 18, da er von der bestellung der Palatinorum ministrorum redet: „Sed nec illa sollicitudo deerat, ut si fieri potuisset, sicut hoc regnum, Deo auctore, ex pluribus regionibus constat, ex diversis etiam eisdem regionibus, aut in primo, aut in secundo, aut etiam in quolibet loco iidem ministri eligerentur, qualiter familiarius quæque regiones palatium adire possent, dum suæ genealogiæ vel regionis consortes in palatio locum tenere cognoscerent.“ Conf. *Olenzschlager neue erläut. der goldenen bulle* pag. 37-39, u. pag. 47 sq.

(*g*) Schon von den zeiten Ludwigs des Deutschen besagen es gewissermaßen die *Annales Fuld.* unterm jahre 852: „Rex — cum principibus & praefectis provinciarum publicis causis litibusque componendis insistens.“

(*h*) Sieh *Eginhard* im leben Karls des Großen, cap. 9.]

ausgefendet worden (*i*), und ebenderfelbe ward im jahre 799 anstatt des königlichen schwagers Gerold, consiliarii und signiferi königs Karl des Großen (*k*), als markgrav in Ostfranken mit der commission eines præfecten in Baiern angeordnet (*l*). Noch da Tassilo, der letzte erbfürst, in Baiern lebte, war der großschenk Eberhard (magister pincernarum) als gesandter nach Baiern abgeordnet worden (*m*). Im jahre 782 hatte der großkämmerer Adalgis, der großmarschalk Geilo, und der Pfalzgraf Worad ein heer von Ostfranken und Sachsen gegen die Sorben gesammelt; giengen aber nun in vereinigung mit dem Ripuarischen großgraven Theodorich, dem Sächsischen Wittekind entgegen. Der kämmerer und marschalk blieben damals im treffen (*n*).

Gedachter

(*i*) Sieh *Annal. Fuld. Reuber. Pithocani, Regino &c.* unter die-  
jem jahr. Die Brittanische mark hatten auch später die sene-  
schalle des Westfränkischen reichs oder die herzoge der Neufrän-  
kischen Franken seit 860 zu schützen; und mit diesem gouverne-  
ment gieng seitdem die grafchaft Anjou verknüpft; wovon schon  
oben geredet worden.

(*k*) *Herm. Contr.* unterm jahre 799: „Geroldus, præfectus Baioariae,  
„signifer & consiliarius Caroli — contra Hunnos pugans occubuit.“  
Der lebensbeschreiber des heiligen Meinwerks bei *Leibniz script.*  
tom. 1, pag. 545 nennt ihn Caroli M. confanguineum & signi-  
ferum. Dafs er zugleich die Nordgauische mark besessen, werde  
ich unten erinnern. Auf Ostfranken hastete zuerst das Deutsche  
seneschallat.

(*l*) Sieh von ihm *Eckharts comm. de Reb. Fr. Or.* tom. 1, pag. 713 sq.  
und tom. 11, pag. 103.

(*m*) Sieh die *Annales Pithoi, Reuberi &c.* ad an. 781.

(*n*) *Annal. Eginhardi, sive Reuber. Post Saxo ad hunc annum.*  
*Regino* setzt statt Worads *Cuouradum*; und nennt sie viros potentes.  
Uebrigens



Gedachter grav Theodorich mit dem kämmerer Meginfried führten im jahre 791 ein heer gegen die Hunnen an (o); und im jahre 807 wurde der marschalk Burkard mit einer flotte nach Korsika gesendet, und hernach gouverneur daselbst (p). Unter kaiser Ludwig dem Frommen ward der bisherige präsekt der Spanischen mark am hofe grosskämmerer; ebenderfelbe ward bekanntlich zugleich herzog in Septimanien. *Richard* der treulose grossgrav in der Ardennischen provinz war zugleich obristthürhüter (q); und so mag der marschalk *Wilhelm* (r) auch seine präsektur gehabt haben. Doch wir gehen in das eigene Deutsche reich, um unsern zwecke näher zu kommen.

Uebrigens schreiben die *Annal. Reuber.* das unglück dieses voreiligen treffens der eifersucht der feldherren gegen den graven Theodorich zu. Aber woher hat es *Schaten in hist. Westphal.* ad h. a. wenn er sagt: „Sed rem — turbavit ambitio & ducum discordia. *Honore militari Geilo*, regia cognatione Theodoricus antebat, cui & Saxoniz provincia data erat a rege.

(o) *Annal. Reuber.* ad an. 791, und *Chronogr. Saxo* ad an. 791. Conf. *Adelmus* ad an. 792.

(p) *Annal. Reuber.* und andere unterm jahr 807.

(q) Siehe kaisers Ludwig I urkunde vom jahre 839 bei *Martene* und *Durand* tom. 1, pag. 97, und meine *Observ. geogr.* §. xvii, pag. 289 unter dem wort *Villantia*.

(r) Sieh *Annal. Reuber.* ad an. 833.

## III. ABSCHNITT.

Vom abgesonderten Deutschen reiche und dessen hauptprovinzen und ihren präseskten, §. 1 u. 2. Von den oberhofbeamten Deutscher könige im neunten jahrhundert, §. 3. Dafs die vier höchste reichsämtter auf die vier Deutsche lande gekommen; besonders die oberste feldherren der Franken und Sachsen, jene das reichsfeneschallat, diese das reichsmarschallamt schon im neunten jahrhundert gehabt haben; Schwaben erst unter kön. Konrad I einen einzigen reichskämmerer mit herzoglichen ehren erhalten, und Baiern unter könig Heinrich I in seinem herzoge Arnulf wieder ins allgemeine reichsverband gekommen, und so ihm das noch übrige reichsfeneschallat eigen geworden, §. 4 u. 5. Von verrichtung dieser ämtter auch durch hinaufrücken in verwesungs weise, §. 6. Dafs die herzoge in Lothringen im zehnten jahrhundert wahre grossfeneschalle des Lothringischen reichs gewesen, die nicht mit dem Deutschen erzfeneschallen zu verwirren sind, §. 7. Das erzmarschallamt war eben so wenig wandelbar, als das erzfeneschallat, §. 8. Noch eine zugabe von hofbeamten der könige im zehnten und eilften jahrhundert, §. 9.

## §. I.

**L**udwig der Deutsche, der erste selbständige könig der Deutschen oder östlichen Franken (s) sah seine verfochtene unabhängigkeit durch

(s) Schon seit dem jahre 833, da nach entsezung des vaters Ludwig des Frommen in der reichstheilung mit seinen brüdern auffer dem schon seit 826 in besiz genommenen, obgleich erst seit 829 selbstbeherrschten Baiern noch Ostfranken, Alemannien, Thüringen und Sachsen ihm zugefallen waren, setzten sich seine regierungsjahre in orientali Francia oder Deutschland an, wie dessen urkunden, besonders die Laurisheimische *cod. diplom.* vol. I, n. 25 & 26 &c. Niederaltaichische in *mon. Boic.* vol. XI, pag. 107-125, und *mon. Metens.* l. c. n. I, pag. 420-422 mit der anmerkung dazu &c. lehren. Auch führte Ludwig der Deutsche ein aus diesen provinzen gesammeltes heer im jahre 834 zur befreiung des vaters gegen den ältern bruder Lothar

durch den Verdunischen vertrag im jahre 843 befestigt. Er herrschte in Deutschland als ein erbkönig, und über die freien Deutschen nach Karolingischer weise. Er war also nicht nur der princeps, der den obersten dukat (†) der Ostfranken führte, sondern er war auch der princeps der Sachsen, und beherrschte Baiern, als ein Karolingisches patrimonialland, und die dem Fränkischen fiskus zugewandte Schwaben und Thüringer. Die Rheinische provinz war seit dem Verdunischen vertrag *arx regni*, Mainz die geistliche metropole seines reichs, und besonders der Franken; zu *Frankfurt* war die oberste Pfalz, deren praefides die großpfalzgraven des reichs und besonders der Franken gewesen.

Die *Franken* waren das siegrische volk, von denen das reich kam, das erste volk, das dem könige die königswürde gab in *Francia orientali*.

Die

Lothar I an; der vater hatte sie ihm nachher nicht nur aus dankbarkeit gelassen, sondern ihm auch noch das Elsass zugegeben; denn die Fuldische Annalen unterm jahre 838 besagen, daß der kaiser aus mißvergütigen dem sohne Ludwig das Ostfränkische reich wieder nehmen, und in Baiern einschränken wollen: „Hludewico filio suo „regnum orientalium Francorum, quod prius cum favore ejus te- „huit, interdixit;“, und die Bertinianische jahrbücher bezeichnen dieses regnum näher: „Quisquid ultra citraque Rhenum juris pa- „terni usurpaverat hactenus, Alfaciam, Saxoniam, Thuringiam, „Austriam, Alemanniam.„ In andern nicht königlichen urkunden werden aber dessen Deutsche reichsjahre erst vom absterben des vaters im jahre 840 an gerechnet. Aufser diesen verschiedenen epochen haben die vortreffliche herausgeber des *cod. Lauresham. praef.* vol. 1, aus der vergleichung Laurisheimischer urkunden mit den *Annal. Fuld.* ad an. 858 entdeckt, daß Ludwig in diesem jahre Westfrankreich erobert, und daher sein erstes reichsjahr in demselben angenommen, solches aber auch bald wieder verlassen habe.

(†) Bei *Hinkmar de ord. Palat.* cap. 10 heist es vom könig: „Deus „illum in ducatum constituit.„ Und kaiser Otto I wird bei Witekind von Korvei, als er gekrönt wurde, *novus dux Francorum* genannt. Der könig war der einzige dux sceptrifer; die besondere völkerherzoge seine signiferi.

Die *Sachsen*, das im jahre 803 den Franken unter einem könige gleichgewordene volk, waren also das andere hauptvolk, das in dem könige seinen obersten fürsten verehrte (\*).

Beede völker, *Franken* und *Sachsen*, übertreffen die andere an würde und freiheiten. Ihre verbindung läßt sich mit dem bande vergleichen, das Pohlen und Litthauen unter einem fürsten in ein gemeines wesen verknüpft, übrigens aber jedes dem andern gleich gesetzt ist. *Baiern* war, seitdem Karl der Grosse durch den von dem lezten herzog Thassilo sechs jahre nach dessen entzuegung im jahre 794 zu gunsten desselben auf das herzogthum Baiern und dessen eigenthum gethanen verzicht (x), als erbfürst an Thassilons stelle getreten, eine provinz, die nun seinem haufe eigends zugehörte. Karl der Grosse schickte einen verweiser dahin, und Baiern behielt übrigens seine verfassung und gesetze. Solche präfecten waren zu Karls und Ludwigs I zeiten *Gerold* und *Andulf*, welche als Fränkische markgraven im Nordgau (y) die erste missen und feldherren der Baiern, als

Y y 3

in

(\*) Sieh von dem frieden zwischen Karl dem Großen und den Sachsen, wie auch den darauf erfolgten einrichtungen, *Justus Müllers Osnabrückische geschichte* III abchnitt, §. 40-47, pag. 211-228, und im IV abchnitt, pag. 229 sqq.

(x) *Chron. Moissiacense* ad an. 794 bei *Du Chesne script.* tom. III, pag. 144, und *Bouquet* tom. V, pag. 75: „Et in eadem synodo (Frankofurtenfi) venit Tassilo, qui dudum Boiarum dux fuerat, sobrinus videlicet regis, & pacificatus est ibi cum rege Karolo, abrogans omnem potestatem, quam in Bayoaria habuit, tradens eam regi.“ Sieh auch das capitulare dieser kirchenversammlung bei *Georgisch* pag. 787. Hiedurch ward also die vor sechs jahren geschehene bezuegung Baierns (sieh *fragm. Annual. Franc.* bei *Du Chesne script.* tom. II, pag. 23, und *Meichelbeck hist. Frising.* tom. I, *urkunde*, n. c, pag. 80) erst auf Karl den Großen und sein haus befestigt.

(y) Sieh von *Gerold* die urkunde von 795 bei *Meichelbeck* l. c. und das *Andulf*, welcher vom jahre 800 präfect und erster missus in Baiern

in einer ihnen anvertrauten legation waren. Ludwigs I des Frommen ältester prinz *Lothar* ward aber noch, da Audulf lebte, im August 814 zum princeps mit königlichem titel in Baiern angeordnet (*z*), so wie sein bruder Pipin in Aquitanien. Als aber Lothar schon im jahre 817 zum reichskollegen von seinem schwachen vater erklärt wurde, so sollte der jüngste bruder *Ludwig* der Deutsche als princeps oder könig Baiern haben (*a*); der, nachdem er volljährig geworden, im jahre 829 selbst die regierung antratt (*b*), aber zugleich die oberkönigliche auctorität des vaters als kaisers zu verehren hatte.  
 Sein.

Baiern gewesen, und im jahre 819 gestorben, Forcheim, Nürnberg und Regensburg zu seinem departement gehabt habe, lehrt das Capitulare vom jahre 805. Conf. *Eckhart in com. de Reb. Franc. Or.* tom. II, pag. 103. In einer urkunde bei *Meichelbeck* n. cxviii, pag. 90 steht er allen übrigen missis, selbst den bischöfen vor. Nach seinem tode wird seiner als Baierischen präfecten in einer urkunde n. ccclxxxiii, pag. 190 sehr ehrenvoll gedacht. Nach Audulfen erscheint ein grav Hatto als erster missus, bis Ludwig der Deutsche im jahre 826 die regierung in Baiern antratt.

(*z*) Daher werden seine regierungsjahre in Baierischen urkunden des jahres 815, 816 und 817 den regierungsjahren seines vaters des kaisers immer beigefetzt.

(*a*) Darum ward ihm auch ein Baierischer herr Egilolfus zum pädagogus gegeben, der in einer urkunde bei *Meichelbeck* l. c. pag. 190, n. ccclxxxii als gegenwärtig zu Freisingen angegeben wird; woraus jedoch *Eckhart* zu viel schloß, daß der junge prinz Ludwig selbst in Baiern erzogen worden.

(*b*) Sieh die *instrum. Frising.* bei *Meichelbeck* n. dxl, pag. 285. Wenn nun, wie gewöhnlich, das zwanzigste jahr das ziel seiner minderjährigkeit war, so könnte man schliessen, daß er ums jahr 809 gebohren worden. Aber von seiner ersten ankunft in Baiern im jahre 826 zählte er seine Baierische regierungsjahre. Sieh dessen urkunde vom jahre 830, als dem fünften seiner regierung in *monum. Boic.* vol. xi, *diplom. Nideraltac.* n. v, pag. 104 199.

Sein reich erweiterte sich über ganz Deutschland schon im jahre 833 (c).

Nachdem er das ganze Deutschland mit dem zusatz der diesseits Rheinischen provinz als ein unabhängiger könig beherrschte, wurden die Baiern wieder durch einen Nordgau-Ostfränkischen markgraven als oberfeldherrn angeführt (d). Sein ältester sohn Carlomann, erst präfekt in Kärnten, ward könig in Baiern, nach dessen tode Baiern abermals mit dem Deutschen reich reünirt. Nach abgang der Karolinger in Deutschland im jahre 911 machte selbst ein weiblicher descendent des Karolingischen haufes anspruch auf Baiern, und wollte es unter könig Konrad I und wiederum unter könig Heinrich I, als ein vom Deutschen reich abgefondertes freies erbfürstenthum für sich behaupten; erkannte aber doch endlich auf gute bedingungen der Deutschen könig (e). Und so blieb Baiern bei Deutschland.

*Alemannien*

(c) Wie oben in der ersten note erinnert worden; und von da an werden die regierungsjahre in orientali Francia in königlichen urkunden gezählet. Noch im jahre 833 hat eine urkunde königs Ludwig in Baiern vom 27ten May, also noch vor dem aufbruch gegen den vater, die reichsjahre Ludwigs des Frommen, als kaisers, und des sohns, als königs, in Baiern beifammen in *mausoleo S. Emerami* oder *Ratisbona monastica*, probb. n. XIV, pag. 44; die darauf folgende in eben dem urkundenbuch und andern Baierschen urkundensammlungen zeigen nur die reichsjahre in orientali Francia an. Aber andere Baiersche, nicht königliche urkunden führen Ludwigs des Deutschen regierungsjahre in Baiern auch nach der zeit fort. Vid. in *monum. Boic.* vol. IX, *mon. Shledorf* n. XIII & XIV, pag. 21 sq.

(d) Unter Ludwig dem Deutschen war seit 831 ein grav *Ernst* im Nordgau, und in den jahren 849 und 855 bis 861 als ductor *Bavariorum* ersichtlich; sieh die *Annal. Fuld.* ad an. 849 & 857, und in *Meichelbecks hist. Frising.* tom. I, probb. n. DCCII, pag. 350. Conf. meine schrift *von den Baierschen anherren* §. v, pag. 13 sq. Deutlicher werde ich mich unten über ihn erklären.

(e) Sieh *von den Baierschen anherren* §. 9-10, pag. 27-30.

*Alemannien* mit *Schwaben* war, seitdem es seiner eigenen herzoge beraubt worden, eine der Fränkischen reichskammer zugehörige provinz, die durch königliche missen oder kämmerer verwaltet wurde (f). Karl der Dicke, der im jahre 871 oder 872 erst Rhätien erhalten, ward nach des vaters tode im jahre 876 könig der *Alemannen*, Schwaben, und des Curischen Rätians, und der Elsfasser (g); aber er renairte dieses reich nach dem absterben seiner brüder mit der krone des ganzen Deutchlands.

(f) Ohne uns in die strittige endepoche der Alemannischen herzoge einzulassen, so ist doch einmal gewiss, das der majordom Karl Martel die Alemannen und Schwaben im jahre 725 bezwungen, und sein ältester sohn Karlomann in theilung des reichs auch Alemannien oder Schwaben für sich erhalten; und eben dieser, so wie nachher sein bruder Pipin die güter der bestraften rebellen dem königlichen fiskus heimgeschlagen habe; sieh Karls des Großen urkunde in *Martene collect. script. & monum.* tom. 1, pag. 48, und *Heumann de re diplom.* part. 1, pag. 35. Uebrigens scheinen die verschiedene provinzen oder diöcesen, die in dem großen ducatu Alemanniae begriffen waren, Alemannien oder Koßnizer diöces, Schwaben oder Augspurger diöces, das Kurische Rhätien (welches in Karls des Großen testament vom jahre 806 ducatus Curiensis genennt wird) und das zur Strasburger und Basler diöces gehörige Elfsaß, schon seit dem siebenten jahrhundert unter eben so viel fürsten, die als herzoge der Alemannen angegeben werden, vertheilt gewesen zu seyn. Elfsaß kam davon zuerst in die gewalt der Fränkischen majordome, schon unter Pipin von Herfall, (sieh *Schöpflin. Alsat. illustr.* tom. 1, pag. 749, §. 19) und erhielt eigene herzoge. Unter könig Pipin war ein Gunzo dux über die provincias Augustensem & Rætiam bestellt. Sieh *Sattlers gesch. des herz. Würtemb.* tom. 1, abchn. 4, §. 12. Noch im jahre 823 hieß auch der über das Kurische Rhätien gesetzte præses oder grosgrav Hunfried, comes Curiensis in den *Annal. Reuber.* dux super Rætiam bei Thegan, und dux Rhætiarum, oder schlechtweg dux.

(g) Die *Annal. Weingartenses* unterm jahre 871: „Hludowicus & „Karolus cum patre pacificati; data Rætia Karolo.“ Sieh *Eckhards comm. de Reb. Franc. Or.* tom. 11, pag. 573, lib. xxxi, cap. 183. Karl der Dicke war also bei seines vaters lebzeiten nur präfekt, der den ducatum in Rhätien hatte.

lands. Ludwig der Deutsche, der schon aus vergünstigung seines vaters auch das Elsass unter seiner verwaltung gehabt (*h*), aber auch zuletzt und durch die Verdunische theilung wieder verlohren (*i*), hatte im jahre 860 von kaiser Lotharn seinem neven zur vertheidigung des mit ihm geschlossenen schuzbündnisses gegen Karl den Kahlen rechte auf das herzogthum Elsass, als einen theil des Lothringischen reichs, erhalten (*k*), weswegen auch Lothars natürlicher sohn Hugo, als er mit dem herzogthum Elsass verfort wurde, von dem vater dem schuze Ludwigs des Deutschen empfohlen ward (*l*). Elsass ward wenigstens nach dem jahre 911 wiederum dem herzogthume Alemannien zugeschlagen. Ludwig der Deutsche gewann noch durch theilung des Lothringischen reichs im jahre 870 dessen ganze östliche helfte, wozu sein sohn Ludwig II im jahre 877 die westliche helfte erfochten. Obgleich so das Lothringische reich mit dem Deutschen reiche unter einem könige vereinigt ward,

(*h*) *Regino* zu ende des jahrs 876: „Porro Carolus (fortitus est) „Alemanniam & aliquas civitates ex regno Lotharii.“

(*i*) Sieh oben die anmerkung (*s*).

(*k*) Er hatte dagegen, kraft der Verdunischen theilung, den Speiergau, Wormsgau und Mainzermark erhalten.

(*l*) *Annal. Bertin.* ad an. 860: „Lotharius dux metuens avunculum „suum Karolum, Ludovico regi Germaniæ sociatur, atque ob eandem societatem partem regni sui, id est, *Helizatiæ* tradit „Eben derselbe ad an. 868: „Lotharius filio suo de Waldrada, „Hugoni, ducatum *Elizatiæ* donat, eumque *Hudovico* commensat „*dat* „ Wenn man dieses zeugniss mit dem vorigen vergleicht, so ersieht man offenbar, das Elsass seit 861 in einen nexum clientelarem mit dem Deutschen reich gekommen. Auch da Karl der Einfältige im jahre 911 sich des Lothringischen reichs als seiner erbenschaft bemächtigte, blieb doch Elsass bei Deutschland unter könig Konrad I.



ward, so blieb es doch ein eigenes, von dem Deutschen unterschiedenes reich, das seine eigene metropole zu Trier, und seine obriste Pfalz zu Aachen, seine eigene herzoge oder grossfeneschallen, und Pfalzgraven hatte. Schon im jahre 886 war grav *Reginher* ein folcher, und der obriste heerführer der Lotharinger unter Karl dem Dicken (*m*).

## §. II.

Durch zergliederung der Fränkischen monarchie ward Deutschland seit dem jahre 843 ein selbstständiges reich; und die ältere missatica und legationen verwandelten sich nun einigermaßen. Die Franken, Sachsen, Baiern und Alemannen waren die hauptvölker, deren grosse landschaften, als bestandtheile des Deutschen reichs, sich in regnā, ducatus primarios, bildeten. Jedes derselben war in legationes vertheilt gewesen. Ludwigs des Deutschen söhne waren bei leben ihres vaters mit solchen  
einzelnen

(*m*) In diesem jahre führte er das Lothringische heer in Westfrankreich gegen die Normannen, gleichwie Heinrich, marchensis Francorum, das Deutsche heer. Der Westfranken herzog abt Hugo war krank; aber sein halbbruder Odo, grav von Paris und bestimmter nachfolger im ducatu Francorum Neustrasiorum mit dem bruder Robert, commandirte die Neustrasische Franken; wie solches *Abbo Levita de obsid. urbis Paris.* bei *Pithoeus* und *Du Chesne* tom. II bezeuget. Eben jener Reginar hatte den fiscum zu Stenai und Mouson, (sieh die in *Observ. geogr.* pag. 231 anm. (*e*) angeführte urkunde, worin er sich als successorem Caroli Crassi in diesem fisco prädicirt;) dergleichen besaß er die abteien Sanct Servatius zu Utrecht, Epternach, Stablo und Malmedi, nebst der damit vermischten gravschaft de Rupe in Ardenne. Sieh *Observ. geogr.* pag. 285, woraus leicht zu ersehen, daß er insbesondere auch den Ardennischen præsidat zu verwalten gehabt. Er war der erste fürst, der zu Zwentebolds erhebung als königs in Lothringen das beste beigetragen; war dessen dux & consiliarius unicus, bis er mit undank belohnt wurde, und hernach Caroli Simplicis, und starb im jahre 916.

einzelnen präfecturen, Karlomann mit Kärnthen, Ludwig der Jüngere mit Ostfranken, und Karl der Dicke mit dem Kurischen Rhätien versehen. Nach des vaters tode wurde Karlomann könig der Baiern, zu welchen man die Kärnthner präfectur oder ducatus, und die Oesterreichische mark zählte. Karl der Dicke ward könig in Alemannien, womit Schwaben und das Kurische Rhätien, ja auch Elsass verknüpft war, als so viele ducatus minores.

Das *Deutsche Franken*, welches Ludwig der Jüngere mit Sachsenland zu seinem theil erhielt, waren 1) *Ostfranken* mit dem ehemals Baierischen, aber seit dem jahre 725 Fränkischen Nordgau, 2) das westliche oder *Rheinische Franken*, wozu auch die von der Trierischen diöces seit den ältesten zeiten befangene *Lohngauische* provinz seit dem jahre 843 geschlagen worden; 3) das *Hessische Franken*, ein eigenes präsidat, welches im achten jahrhundert eine eigene bischöfliche diöces war, aber bald als ein archidiakonat mit der Mainzischen diöces vereinigt ward; wozu noch 4) *Thüringen*, das als eine Fränkische fiskalprovinz und mark gegen die Sorben zu ziehen ist, unter Ludwig dem Deutschen seine eigene duces und marchiones in *Tachulsen* schon im jahre 849 und bis 874, und seitdem in *Radulsen* hatte.

Das Rheinische Franken war unter Karl dem Grossen und Ludwig dem Frommen zur Mainzischen legation der erzbischofe dafelbst und des Mainzischen graven gehörig; aber seit 843 *arx regni orientaliū Francorum*, die königliche Pfalzprovinz geworden, worin Frankfurt das palatium primarium Francorum. Also war es die eigene provinz des königs als summi ducis Francorum, und die obriste Pfalz darin besaß nun der obriste reichspfalzgrav (\*). Ostfranken, samt der mark Nordgau, die den

Z z 2

Böhmen

(\* ) Seitdem Ludwig der Deutsche die regierung in Bajern angetreten hatte, erscheint statt des vorher dem ersten missen und präfecten aller

Böhmen entgegengesetzt war, erhielt unter Ludwig dem Deutschen ein herzog *Ernst*, den uns eine urkunde vom jahre 848 (\*) als „magistrum militie“, und die Fuldische Annalen unterm jahre 849 als den „ducem partium illarum“, (gegen die Böhmen) und den „primum inter amicos regis“, angeben. Der diesem herzogen von eben dem Annalisten bei dessen fall im jahre 861 beigelegte charakter eines „summatis inter omnes optimates regis“, zu jenen ausdrücken genommen, bezeichnet ganz den ducem Francorum, krongrößfeldherrn oder großseneschallen. Eben demselben war auch

aller Baiern nachgesetzten missi judicis (der ganzen provinz) ein eigener comes palatii Tiemo schon im jahre 830; dem Fritilo als comes palatii gefolgt ist. Da sich aber die Pfalz aus Baiern zu den Rheinischen Franken wendete, hat Ludwig der Deutsche seinen vorher Baierschen Pfalzgraven allem anfehen nach mit der reichspfalzgrafschaft gewürdigt. Pfalzgrav Fritilo wars in den jahren 843 und 845. Sieh meine abh. von den provinzial-Pfalzgraven in der *Baierschen abh.* 4ten band, pag. 67, not. f. Er lebte auch noch als Pfalzgrav wenigstens im jahre 855; sieh die *Freifingische urkunden bei Meichelbeck* n. DCCCXVII, pag. 381. Ihm folgte als comes palatii Ruodolt, von dem der *Annal. Fuld.* unterm jahre 857 sagt: „Ot-garius episcopus (Eichstetensis), Hruodoltus comes palatii, & „Hernustus filius Hernusti ducis cum hominibus suis in Bohe-manos missi.“ Ruodolt scheint nach dem fall herzogs Ernst im jahre 861 als markgrav gegen die Böhmen bestellt worden zu seyn, und war tutor partium illarum im jahre 869 und 872, in welchem leztern jahre er ausdrücklich mit dem bischof Arno von Wirzburg genennt wird. Die Fränkische Pfalz besafs nach ihm Erluinus aulicus præses, der in einer Fuldischen urkunde vom jahre 874 in *Schannats dioc. Fuld.* pag. 239 allen graven vorgeht, und bei *Frodoard hist. Rem.* lib. III. cap. 23, pag. 532 wegen seiner bereitwilligkeit, die güter des erzstifts Rheims im Worms-oder Nohgau zu schützen, gerühmt wird. Von 889 bis 910 besafs sie der große grav Gebhard, nach dessen tode sein neffe Eberhard den comitatum palatii mit dem ducatu Francorum vereinigete.

(\*) Author de conversione Carantanorum bei *Hausitz Germ. sacr.* tom. XI, pag. 130, n. 8: „Isti erant præsentis. — Karoldmannus, Ludovicus „filii regis. *Ernst militie magister* ... &c.

auch der ducät des Baierschen heers mit der gewalt eines ersten missus aufgetragen gewesen. Ludwig der Deutsche trennte nach seiner entsetzung dessen große und wichtige ämter. Er überließ nun lieber, nach ausöhnung mit seinem söhne Karlomann, demselben, als präfekten in Kärnthen, die oberbefehlshabung über alle Baiern; und dem andern söhne Ludwig die präfektur in Ostfranken, welcher darinnen den nachher berühmten markgraven und herzogen Heinrich zu seinem principe militiæ oder feldherrn bestellt hatte (o). Das präsidat der Nordgauischen mark ward dem vorherigen Pfalzgraven Ruodolt gegeben; dieser und der bischof von Würzburg sollten die „tutores partium adversus Bohemos,, seyn, wie man aus den Fuldischen Annalen ersieht (p). Ludwig der Deutsche hatte auch öfters das väterliche unglück fühlen lernen, ungehorsame oder missvergnütigte söhne zu haben. Die oberbefehlshabung des Ostfränkischen heers trug er also nach zeitumständen bald diesem, bald jenem auf; und sagt der Fuldische Annalist, daß in dem feldzuge gegen die Böhmen im jahre 880 der erzbischof Luitbert von Mainz der obriste heerführer gewesen: „In hac expeditione Luitbertus primatum tenuit., Erst nach Ludwigs des Deutschen tod schwang sich unter Ludwig dem Jüngern und Karl dem Dicken der vorherige princeps militiæ durch seine tapferkeit zur ersten würde eines ducis marchensis Francorum; und ihm folgte sein ältester söhn Adelbert in der würde eines marchionis Francorum mit missatischer gewalt in Ostfranken, wie seine andere söhne in gravschaften. Adelberts fall im jahre 906 zog eine revolution nach sich, die ich nachher berühren werde. Man sieht aber aus dieser kurzen zusammenstellung wahrer geschichtsnachrichten,

Z z 3

daß

(o) Von dem graven Heinrich, als principe militiæ des prinzen Ludwigs des Jüngern, sieh *Annal. Fuld.* ad an. 866 und 871.

(p) Unterm jahre 869, verglichen mit dem jahre 871.

dafs auch seit anbeginn des selbstständigen Deutschen reichs der Deutsche könig seine krongroßfeldherren oder seneschalle gehabt habe. Nur hatte die klugheit des edelsten königs Ludwig des Deutschen bei den ihm bedenklich gewordenen umständen dieses so wichtige amt seit 861 unbesezt gelassen, und bald durch seine söhne, bald durch andere, selbst den geistlichen primaten der Franken, in erforderlichem fall versehen lassen.

In *Sachsen*, dessen verschiedene legationen und große gravschaften oder präsidate längst in ein besseres licht gesetzt zu werden verdienten, war bei anbeginn des Deutschen reichs *Ludolf*, comes Saxoniae, von könig Ludwig dem Deutschen zum herzogen des ganzen Sächsischen heers oder volks erhoben worden, wie die dichterin *Roswith* in der stiftungsgeschichte der abtei Gandersheim besagt (q). Seine söhne folgten ihm in dem herzogthum, und vererbten es wieder auf die ihrige. Es folgt von selbst, dafs diese herzoge oder großfeldherren der Sachsen die nächsten nach den Fränkischen großfeldherren gewesen, und wenn diese als die seneschalle „*primi amicorum regis, summates inter omnes optimates regni*„ angesehen worden, jene Sächsische herzoge das seyn mußten, was ein großmarschall, *praefectus equorum* und *judex castrorum* bei den königlichen heeren war. Das schwert, welches mit der hasta die waffen der reuterei war, ist ein

(q) Gleich zu anfang ihres gedichts *de primordiis & fundatoribus com. Gandershem.* bei *Leibniz* tom. II *script.* pag. 319; wo es von Ludolfs erhebung durch könig Ludwig den Deutschen heist:

*Ex ipso digne summo sublatus honore  
Gentis Saxonum mox suscepit comitatum.  
Ac cito majoris donatus munere juris,  
Principibus sit par ducibus; sed nec fuit impar: &c.*

Und eben dieselbe loc. cit. pag. 325 erzählt, wie Ludwig der Ängere Ludolfs tochter Luitgard zur gemahlin genommen; und sagt von ihm, er sei gewesen „*Filius illius, cujus dono Luidulfus —* „*suscepit primum proprietate gentis dominatum.*„

ein eigenes insigne des marschalks, der als princeps armigerorum es den königen von jeher vorzutragen hatte. Sachsen ist in Deutschland das mutterland der *falen*, pferde; *faling*, *ἑπιποβοτος*. Ich weiß daher nicht, ob das springende pferd im Köllnischen wappen wegen Westfalen nicht ein redendes wappen sei (r), woraus man auf das den ältern herzogen der Sachsen zugekommene amt eines „præfecti equorum“, marschalken des Deutschen reichs, schliessen könnte.

So würden doch wenigstens die zween herzoge der Franken und Sachsen von anbeginn des eignen Deutschen reichs die erzeneschalke und marschalke gewesen seyn, wie sie es in den folgenden jahrhunderten waren. Aber der grosse und edle könig der Deutschen, Ludwig I, nach dem durch *Regino* von ihm unterm jahre 876 entworfenen bilde: „— armorum quam conviviorum apparatibus studiosior, cui maxime opes erant instrumenta bellica, plus diligens ferri rigorem, quam auri fulgorem, apud quem nemo inutilis valuit, in cuius oculis perraro utilis displicuit —“, möchte wohl am wenigsten diese seine erste reichsfeldherren zum feierlichen hofdienst gebraucht haben. Er, als summus dux, nicht nur und seine söhne, die er dazu anführte, sondern auch seine herzogliche feldherren hatten immer im felde ihre edelste und vornehmste bestimmung zu erfüllen. Der hofdienst war ein ministerium, das von andern ordentlich bestellten versehen werden konnte. Sein ihm ähnlicherer sohn Ludwig II, könig der Franken und Sachsen, hatte ihm ohne zweifel auch hierin nachgeahmt.

### §. III.

(r) Man wird mir diese muthmassung übel nehmen; da man schon lang *Cranzens* sagen in *Saxon*. lib. 11, cap. 24 von dem ehemals schwarzen, hernach weissen pferde, als dem ältesten Sächsischen wappen, für fabelhaft hält. Man nehme die farben weg; so könnte doch das pferd bleiben. Das pferd in den kleinern siegeln der herzoge von Braunschweig ist jünger. Ist vielleicht diese ableitung von *falen* spielwerk, wie die „Westwalli, Westgalli“, dem herrn *Müser*, oder dessen *falen*, für „plaga“?

## §. III.

Aber die geschichte meldet uns keine namen derer, die das amt der truchessen, schenken, marschalke und kämmerer am hofe verwalteten. Sie waren nur königliche ministerialen, die die aufmerksamkeit eines geschichtschreibers nicht an sich zogen. Einen solchen finde ich doch in einem *Wippo*, den könig Ludwig der Deutsche in einer urkunde vom jahre 858 seinen *fidelem pincernam* nennt, und berechtigt, einen gütertausch mit dem abt Wippo von Metmen oder Medem in Baiern zu treffen (s).

Karl der Dicke, da er im jahre 879 (t) nach erober-tem Italien von dem Römischen bischof nach Rom eingeladen wurde, sollte noch vorher drei gesandten dahin schicken, mit denen der pabst erst verabredung treffen wollte (u). Diese gesandten waren: der bischof Luitward (x), Karls des Dicken erkkanzler, Manegold, ein söhn Adelberts, und der protopincerna Adelbert. Dieser Adelbert war wohl eben, wie grav Manegold, ein illustris und grav, aber doch nicht obrister schenke des Deutschen reichs, sondern des Alemannischen königs, obrister hof-schenk, der diese würde auch nachher beibehalten haben mag.

Ob

(s) Sieh *monum. Bok.* vol. XI, *diplom. Metenf.* pag. 424, n. III. Der königliche schenke Wippo hatte eigene güter zu Cittraha im Duonechgau, und vertaufchte sie gegen andere des klosters Medem in eben dem gau.

(t) Conf. *Annal. Bertin.* ad hunc annum.

(u) Sieh die *auszüge des CCXVten briefes des pabsts Johann* in *Eckharts comm. de Reb. Franc. Or.* lib. XXXI, cap. CCLXXIX, tom. II, pag. 646 sq.

(x) Dies ist der berichtigte minister Karls des Dicken; den man schon im jahre 877 als dessen erkkanzler erfieht, in *Schöpfliens Alsat. dipl.* n. DCXXVII, pag. 476.

Ob der unter Ludwig dem Jüngern, also noch vor 882, in einer Laurisheimischen urkunde (y) genannte grav und königliche missus *Rothard* eine person mit dem Rothard sei, welchen kaiser Arnulf in einer Worms'schen urkunde vom jahre 897 (z) seinen getreuen *ministerialem* nennt, möchte wenigstens aus dem grunde nicht bezweifelt werden, das dieser ein königlicher ministerialis oder diener gewesen: da der kaiser ebendenselben mit dem erzbischofen Hatto von Mainz und dem bischofe Adalbero von Augsburg nennt, auf deren fürbitte er dem hochstifte Worms gewisse königliche güter verliehen; und aus den kapitularien sowohl als andern urkunden bekannt ist, das *viri illustres, comites, missi*, besonders die *palatini*; der seneschalk und butigler, und andere *ministri reipublicae* höhern adels und standes königliche *ministeriales* (a) heißen, und dieses wort gleiche bedeutung mit den *vassis* und *domesticis* habe. Aus Ruothards fürbitte oder antrag im geheimen rathe des königs schliesse ich vielmehr, das die verliehene fiskalgüter in sein departement gehört haben. Er war *regalis domus procurator*, königlicher hofseneschalk oder oberhofmeister, in welcher eigenschaft er mit andern vornehmen graven als zeuge einer schenkung des bischofs Adalbero von Augsburg an das Laurisheimische stift erscheint im jahre 900 (b). Vielleicht ist es noch eben derjenige, welcher im jahre 918 auf bitte und miteinwilligung seiner gemahlin Liba seinen hof zu Osterna im Nahgau

(y) *Cod. Laurisham.* vol. III, n. 3770, pag. 271.

(z) Bei *Schannat. hist. Worm.* cod. probb. n. XIV, pag. 13.

(a) Der kürze halben bewerfe ich mich nur auf *Du Fresne gloss.* wie auch *Buri erläut. lehenrecht* pag. 297 sq. unter dem wort *minister* und *ministerialis*.

(b) *Cod. Lauriskam.* vol. I, n. LIII, pag. 97 - 100.



Nahgau in der grafenschaft Konrads (c), dergleichen zu Gangovef der kirche des heiligen Remigius (d) geschenkt. Ruothard war also nicht des reichs seneschall, *procurator regni* (e), sondern nur ein ministerialis und hofseneschall des kaisers Arnulf. Die gewöhnliche hofministeria, welche durch verweiser, *procuratores* (f) versehen wurden, hatten von jeher von der willkühr der könige abgehangen, hafteten noch nicht auf gewissen familien und landen, und hörten mit dem tode des königs auf, wenn nicht der neue könig einem vorigen diener sein amt neuerdingen auftrug (g). Unter könig Ludwig dem kind wird in einer urkunde vom jahre 902 (h) *quidam vir nobilis, nomine Rodolt, regalis videlicet minister, una cum manu Adalonnae, uxoris suae, itemque Heinrich, vasallus Rotolti*, angeführt.

## §. IV.

(c) Sieh die *Descript. pagi Navenfis* oben unter den angehängten urkunden pag. 175.

(d) Wie sich eine Remigsbergische urkundenrubrik belehrt.

(e) In einer urkunde vom jahre 1156 (sieh *Du Fresne* unterm wort *procurator*) nennt sich der Westfränkische seneschall Theobald graf von Blois *procuratorem regni Francorum*. Sieh oben §. II, not. p, pag. 347. In Deutschland heist der im jahre 955 gegen die Hunnen gebliebene herzog Konrad von Worms bei *Witschind* lib. III, pag. 656, nach *Meiboms* ausgabe, *Francorum procurator & rector, dux Conradus*.

(f) Denn *procurator* und *vicarius* haben gleiche bedeutung; sieh davon beispiele in *Du Fresne*.

(g) Dafs jeder könig seine officarios (hofdiener) bestellte, lehrt *Wippo* mit dem beispiele Konrads des Salikers in *Pistorius script. ed. Struv.* tom. III, pag. 467.

(h) In *Lünigs spicil. eccl. contin.* III, n. 1213 sq.

## §. IV.

Unter Karl dem Dicken, der die durch theilung gefönderte hauptvölkerschaften Germaniens (*regna*) wieder vereinigt hatte, und seinem erwählten nachfolger in Deutschland, Arnulf, neigte sich die königliche hoheit, und die fürsten, besonders der Franken, eiferten unter einander, jeder der erste nach dem könige zu seyn. Noch war der markgrav Heinrich der *dux Francorum* und wahre großseneschall aller Deutschen Franken gewesen, bis er im jahre 886 gegen die Normannen in Frankreich das leben einbüßte, und mit ihm des kaisers vornehmste stütze fiel. Zwar folgte ihm in der mark Ostfranken als präfekt oder markgrav sein ältester sohn Adelbert, ein neffe des Thüringischen herzogs Poppo; aber die das folgende jahr erfolgte entsetzung kaisers Karl des Dicken veränderte die scene, wie in der ganzen Fränkischen monarchie, deren verschiedene krönen er so leicht auf sein haupt vereinigt hatte, also besonders in Deutschland. Was *Regino* (i) von der im ganzen erfolgten revolution, die in Italien, Westfranken und Burgund wider eigene könige erzeugte, schreibt, das gilt auch in jedem einzeln entstandenen reiche, das die fürsten der Franken aus eifersucht, zu ihrem wechselseitigen verderben, die waffen ergriffen hätten. Die Deutschen hatten Arnulf nicht durch ordentliche wahl, sondern mit verlassung Karls des Dicken,

A a a 2

zu

(i) Unterm jahre 888, pag. 88, ed. *Struv.* „Sed unumquodque „(regnum) de suis visceribus regem sibi creari disponit. Quæ „causa magnos bellorum motus excitavit, non quia *principes Fran-* „*corum* deessent, qui nobilitate, fortitudine & sapientia regnis im- „perare possent, sed quia inter ipsos æqualitas generositatis, digni- „tatis ac potentiae discordiam augebant, nemine tantum cæteros „præcellente, ut ejus dominio reliqui se submittere dignarentur. „Multos enim idoneos principes ad regni gubernacula moderanda „Francia genuisset, nisi fortuna eos, *aemulatione virtutis*, in perni- „ciem mutuam armasset.“

zu ihrem regenten (*k*) erhoben, und der arme kaiser schickte ihm durch seinen natürlichen sohn Bernhard *xenia*, um den nothdürftigen unterhalt für sich, und gewogenheit für den sohn zu ersehen. Was konnte der in die dürftigste umstände auf einmal verzezte kaiser für *xenia* schicken, wenss nicht königliche insignien waren. Unter Arnulfen, den zuerst die Franken und Sachsen anerkannt hatten, erhoben sich noch zwei andere fürstliche häuser, die mit dem Ostfränkischen markgrafen Adelbert æmulirten. Die ehre, nach dem könige der erste zu seyn, war der preis, um den die Fränkische fürsten kämpften. Unter Arnulfen zeigte sich ein Salischer fürst in dem Rheinischen Franken, besonders in dem Worms- und Nahgau, als procurator oder verweser der könige (*l*); und in der provinz an der Lahne hoben nun die sühne des graven Udo I und enkel des großgraven Gebhard I ihr haupt empor. Schon sieht man im jahre 889 die obriste Pfalz der Franken bei diesem haufe, und zwar dem graven Gebhard II, einem bruder des berühmten Konrads des Aeltern (*m*). Die würde eines Fränkischen weltlichen primaten oder herzogs der Franken scheint damalen noch keinem dieser Fränkischen präfekten zu theil geworden zu seyn; indem der Mainzische erzbischof

(*k*) Den jedoch der von den Westfranken zum könige gewählte Odo, und der Burgundische neue könig Rudolf als ihren oberkönig verehrten. Auch Italien erkannte in ihm nachher einen kaiser.

(*l*) Sieh die Diss. *de ducatu Franciae Rhen.* part. II, §. XXVII in diesen *aff. acad.* vol. III, pag. 399 sqq.

(*m*) Sieh loc. cit. pag. 401, not. u, wo ich solches aus *Fuldischen urkunden* vom jahre 889 und 910 dargethan. Gebhard war zugleich *Praefes* oder grav in der Wetterau, dem Rheingau und Nidgau, worin das palatium primarium, Frankfurt, lag. Von ihm, als graven im obern Rheingau, seinem sohn Udo, und enkel Konrad, als nachfolgern in dieser gravschaft, sieh Hrn. *Lameys descript. pagi Rhen.* in *aff. acad.* vol. II, pag. 184 sq.

bischof Sundarold oder Sunzo, so wie sein vorfahrer Luitbert unter Ludwig dem Deutschen den primatum bei einem feldzuge gegen die Normannen im jahre 891 geführt, worin er das leben abtufste (\*). Sein nachfolger ward der berühmte Hatto, der bei dem kaiser Arnulf bald der ministrifimus ward, und durch diese gewalt sein Mainzisches primat vielleicht fühlbarer zu machen suchte, als es den beeden präfekten Adelbert und Werinher leidlich war: Je mehr nun diese seine gegner wurden, desto näher hielt sich der erzbischof Hatto zu dem ohnehin mit dem kaiser Arnulf verwandten Lohngauischen haufe. Der junge markgrav Adelbert scheint wohl bis ins jahr 892 die Fränkische feldherrenstelle noch nicht selbst verfehen, sondern seinen oheim den Thüringischen herzog Poppo und den Würzburgischen bischof Arno, als damalige tutores comitis, zum vorstand gehabt zu haben. Der herzog Poppo, dem man das unglück eines im jahre 892 auf sein einrathen von dem bischofe unternommenen und mit dem leben gebüfsten feldzugs gegen die Slaven schuld gab, ward seiner wörden entfezt, und erhielt den Lohngauischen graven Konrad den ältern zum nachfolger im ducate der Thüringer, gleichwie dessen bruder Rudolf im hochstift Würzburg folgte. Konrad vertauschte jedoch bald jenen dukat gegen das präfidat der Hessen und Engern. Seit dieser zeit regte sich insonderheit die eifersucht des markgrafens Adelbert und seiner brüder gegen den präses Konrad, den obriften Pfalzgraven Gebhard und ihre brüder, den graven Eberhard und bischof Rudolf. Das persönliche anfehen des kaisers Arnulf und seine tapferkeit hielt indessen sie noch von offenbaren befehdungen zurück. Der

A a a 3

erzbischof

(\*). Sieh *Regino ad hunc ann. Eckhart in comm. de Reb. Franc. Or. ad hunc annum tom. II, pag. 721, cap. 393* macht die betreffende anmerkung: „Sunderoldus ergo nunc vice ducis Franciae „functus est.“

erzbischof Hatto war des kaisers freund ; die beeden präfekten Werinher und Adelbert sahen jeder die bereicherung des erzbischofen und königliche gnadenbezeugung als eine vermindering ihres departements an , und wurden seine feinde , *Hatto* *Franci illi saepe perdere moliti sunt* (o). Werinher starb ums jahr 900 , und verlies zween söhne Werinher und Konrad , die sich in die väterliche gravschaften theilten. Aber keiner von ihnen erhielt mehr eine ganze präfektur. Auch kaiser Arnulf starb um eben die zeit , und hinterlies seinen siebenjährigen priazen Ludwig , dem er die stände schon im jahre 897 hatte die nachfolge versichern lassen (p) , der vorforge des erzbischofs Hatto , seines freundes. Dieser fand genug zu thun , in diesen gefährlichen zeitläuften , da Deutschland eines so klugen als tapfern , nicht eines minderjährigen , königs bedurfte , die stimmen aller völker auf Ludwigen zu vereinigen , durch die er endlich zu Forchheim auf den Deutschen thron feierlich erhoben ward. Aber weder *Regino* , noch andere , die dieser krönungsfeierlichkeit gedenken , melden uns etwas von feierlicher bedienung durch die erste fürsten des reichs , die doch alle gegenwärtig gewesen waren. Hatto war als primas regni und vormund auch an der spize der regentschaft des reichs , und hatte neben sich den bischof Adalbero von Augspurg , als den pädagogum des jungen königs , und den bischof Salomon von Kostniz. Aber gleichwie es wenigstens von den herzogen und ersten fürsten der Deutschen hauptvölker aus urkunden ersichtlich ist , daß jeder , insonderheit in sachen , welche die

(o) Wie der Münch von S. Gallen *Eckhardus junior* sagt.

(p) *Hermannus Contr.* ad an. 897, ed. *Struv.* pag. 253: „Arnulfus „imperator, habito conventu, nulli fidens, sacramentum fidelitatis „denuo sibi & filio parvulo Ludovico a. . . . exigit.“ Dieser conventus generalis war , nach den *Fuldischen Annalen* , zu Tribur gehalten worden.

die ihnen anvertraute provinzen betroffen, antheil an dieser regentschaft gehabt habe; so zeigen auch die in dem Deutschen Franken gegebene urkunden (q), das die graven, Konrad der ältere, und sein bruder Gebhard, von wegen des Fränkischen volks als tutores regni dem erzbischofen Hatto zur seite gestanden; ein wahres merkmaal, das die herzogliche würde der Franken dem grafen Konrad dem ältern, wie die obriste reichspfalzgrafschaft dem grafen Gebhard zugestanden. Hermann der Krumme nennt ihn daher *aemulum* des markgraven Adelbert, dessen feindseligkeit gegen den erzbischof Hatto und das Lohngau-Wetterauische haus ihn um die würde eines obristen feldherrn der Franken gebracht hatte; und *Hugo von Flavigny* (r) nennt eben jenen Konrad selbst *ducem*. Das schickfal Konrads des ältern, der den 27 Febr. 905 im treffen gegen Adalbert blieb, und eben dieses Adalberts, der den 9 Sept. darauf seine siege und widerspenstigkeit mit dem leben büßen mußte (s), erhob nun Konrad den jüngern, ohne nebenbuhler, als herzog der Franken und *tutorem regni*, zum ersten fürsten der Franken und des reichs, *ut scilicet esset, qui regis loco populos in hostes ingruentes duceret & gubernaret* (t).

## §. V.

(q) Man sehe nur z. b. die urkunden *in origg. Nassov. part. II dipl.* vom jahre 903 bis 905, und hernach wieder bis 910.

(r) In *chron. Virdun. ad an. 904.*

(s) Schon im jahre 903 hatte er einen theil seiner güter verlohren, und der könig dessen reste Theres erobert; aber im jahre 905 ward er zu Babenberg belagert, gefangen und enthauptet. *Eckhart in comm. de Reb. Franc. Or. tom. II, pag. 804 und 810 sq.* hat diese beede epochen, die selbst von ältern scribenten verwirrt werden, deutlich auseinander gesetzt.

(t) Wie *Eckhart loc. cit. pag. 824* sagt. Man vergleiche übrigens noch *Diff. de ducatu Franciae* §. XXVIII, pag. 404 sq. und §. XLVI, pag. 452.

## §. V.

Was aber der erzbischof Hatto von Mainz schon vor der erhebung Ludwigs des Kinds auf den väterlichen thron befürchtet hatte, daß sich das allgemeine reichsverband auflösen möchte; das traf beinahe ein, als mit Ludwig dem Kind im jahre 911 der mannsstamm der Karolinger in Deutschland ein ende nahm. Der damals noch lebende herzog Otto von Sachsen war wohl der mächtigste fürst, und hatte nach des herzogs Burkard in Thüringen in einem unglücklichen treffen gegen die Hunnen im jahre 908 erfolgten tod auch diese gränzprovinz zu ihrem besten schutze erhalten; war auch als ein schwager des im jahre 882 verstorbenen königs Ludwig des Jüngern, und wegen seinem alter und klugheit der angesehenste fürst in Deutschland. Der herzog der Franken, und schon in dieser rücksicht der erste throncandidat (*u*), war neben dem ein neffe oder verwandter des letzten Karolingischen königs (*x*). Aber auch des grossen Luitpolds in Baiern sohn Arnulf war ein abkömmling einer Karolingischen prinzeßin (*y*). Hatte selbst das Fränkische volk oder dessen

(*u*) Sieh *Diff. de ducatu Franciae* §. XXIII, pag. 390, & §. XLVII, pag. 452 sq.

(*x*) Ludwig das Kind nennt ihn in urkunden *nepotem suum*; so wie schon kaiser Arnulf seinen vater Konrad den ältern, wie bekannt genug ist. Herr *Kremer in origg. Nassov.* §. 207 hält dafür, diese verwandtschaft rühre her von kaisers Arnulf gemahlin Oda, welche eine schwester Konrads des Ältern gewesen sei; und bescheinigt einigermassen diese muthmassung.

(*y*) Vergebens hat man die propinquität Luitpolds und seines sohns Arnulf mit dem kaiser Arnulf und seinem sohne Ludwig dem Kind zu ergründen gesucht. Herr *Scholliner* in der unterfuchung der vorältern Otto des Grossen von Wittelspach &c. Ingolstadt, 1777, hat sich noch zuletzt damit abgegeben.

dessen fürsten anfänglich ihre augen auf das hohe anfehen, die klugheit und macht des alten herzogs der Sachsen hingerichtet; so war auch dieser wiederum weise und patriotisch genug, die Franken auf ihren ersten fürsten, den herzogen Konrad, als den principem regalem, zurecht zu weisen. Die Franken, als von denen das reich kam, wählten ihn mit zustimmung der Sachsen, deren herzog mit seinem sohne demselben sich unterwarf. Den Schwaben und Baiern sollte also nur gloria obsequii übrig bleiben. Konrad wurde zum könige gesalbt; aber er konnte, wenigstens nicht von den ersten fürsten aller völker, die pflichtleistung empfangen. Des neuen königs bruder Eberhard folgte ihm in der nächsten würde eines herzogs der Franken, und mag ihm die lanceam sacram, als das pfand des reichs, gleichwie der herzog der Sachsen den gladium veterum regum gereicht haben (z). Da der herzog Eberhard von dem Lauresheimischen Chronographen *marchio* genennt wird; so läßt sich daraus schliessen, das er nebst dem Hessischen präsidat auch die präfektur Ostfranken als eine dem ducat der Franken anklebende markgrafschaft verwaltet habe. Der könig hatte für sich „orientalis regni partem „circa Rhenum“, welches *Ditmar von Merseburg* „arcem regni“, nennt. Ein königliches anfehen zu behaupten, mußte er gleich die waffen ergreifen. Da Karl der Einfältige sich des Lothringischen reichs bemächtigte, konnte er doch noch Elfsas nebst dem angränzenden

(z) Beide insignien kommen ausdrücklich bei *Witichind* unter den insignien vor, welche könig Konrad besaßen. So übergab herzog Bernhard von Sachsen im jahre 1002 dem schon vorher zu Mainz gesalbten, und nun auch von den Sachsen anerkannten kaiser Heinrich dem Heiligen die königliche gewalt über das regnum Saxonie vermittlest der heiligen lanze, die Heinrich zu dem ende mit sich geföhret hat.



angränzenden Westrich retten (a). Auch die Schwäbische fürsten und bisherige königliche kämmerer *Erchanger* und *Bertold* mußten ihn hierauf im jahre 913 als ihren könig erkennen; und mit ihrer schwester Kunigund, einer wittwe des im jahre 907 gebliebenen Baierischen herzogs Luitbold, vermählte sich der könig, zur versicherung des friedens (b). Wie gewaltig er das königliche recht in Schwaben geübt habe, beweiset das todesurtheil, welches er im jahre 916 über seine beide schwäger ergehen lassen, und die darauf erfolgte bestellung des den Schwäbischen herren angenehmen herzogen Burkard I, der nun als einziger camerarius und vexillifer das ganze Alemannien und Schwaben, und das neuerdingen damit verknüpfte Elfsaß zu verwalten hatte.

Der junge herzog Arnolf in Baiern scheint bis ins jahr 913 in gleichem verhältnisse gegen den könig Konrad gewesen zu seyn, wie seine beiden oheime, die ihm noch in diesem jahre Baiern beschützen, und einen gänzlichen sieg über ein Hunnisches heer erfechten halfen (c). Dieser sieg und seine nunmehr vollere jahre mögen ihn stolzer gemacht haben, ohngeachtet der vermählung

---

(a) Sich von Elfsaß *Schöpfins Alsat. illustr.* tom. II, pag. 2. Vom Westrich habe ich solches eigends erwiesen.

(b) Das *breve chron. S. Galli* bei *Du Chesne* tom. III sagt unterm jahre 913: „Discordia cœpta inter regem & Erchangerum. Ipso „anno *Erchanger* cum rege pacificatus est, cujus sororem, Liupuldi „relictam, rex quasi pacis obsidem in matrimonium accepit.“

(c) *Hepidann* in *Annal brev. S. Galli* bei *Goldast* tom. I, part. I, unterm jahre 913: „Agareni Alemanniam (Deutschland) intraverunt. „*Erchanger* & *Pertholt* frater ejus, & *Vodalrichus* comes, auxiliante illis nepote eorum *Arnolfo*, optimo duce Boiariorum; tum exercitum eorum juxta Ine fluvium occiderunt, nisi xxx „viros.“

vermählung seiner mutter (d) mit dem könige, und nach dem beispiele herzogs Heinrich der Sachsen, der sich auch in Thüringen mit gewalt zu behaupten gewußt, und den könig nicht mehr fürchtete, Baiern unabhängig zu beherrschen, und dazu die gründe in seiner verwandtschaft mit dem ausgegangenen Karolingischen hause zu finden. Aber Konrad verjagte ihn im jahre 914 (e). Erst nach einem fünfjährigen exil, in dem letzten

B b b 2

ten

(d) Ich weiß zwar wohl, daß man Arnolfen aus einer erstern ehe Luitbolds mit einer Karolingischen prinzeßin entsprossen wissen will, um die Karolingische verwandtschaft zu erklären. Des herrn graven *Du Buat* versuch in den *origg. Boic.* ist schon mißglückt; ob herr *Scholliner* in der untersuchung der vorältern Otto des Großen von Witelspach glücklicher gewesen, indem er ihm eine tochter königs Ludwig des Jüngern zur ersten gemahlin giebt, ist hier der ort nicht zu prüfen. Ich bleibe bei den worten *Hepidanns*, der Arnolfen, Luitbolds sohn, einen nepotem *Erchangeri & Bertholdi* nennt. Luitbold selbst wird in den *fragm. Annal. Fuld.* bei *Kollar anal. Vindob.* tom. 1, col. 526 *nepos Arnulfi regis* genennt. König Ludwig das Kind selbst sagt von ihm in einer Passauischen urkunde des jahrs 900 bei *Hund metrop. Salisb.* tom. 1, pag. 234: „Nec „non *Lutwaldi illustris comitis & dilecti propinqui nostri* interven- „tum;“, und in einer Freisingischen vom jahre 903: „*Luitpoldi „illustris comitis & cari propinqui nostri.*“, Eben so nennt er ihn in einer andern vom jahre 903 in *mausol. S. Emmerami* probb. n. xxxii, *propinquum*. Wenn Luitpold von einer schwester königs Arnolf oder einer natürlichen tochter königs Karlomann geboren wäre, so würde er im eigentlichen sinne *nepos Arnulfi* gewesen seyn, und Ludwig ihn *propinquum* in rücksicht einer blutsverwandtschaft genennt haben. *Andreas Presb. chron. Bav.* bei *Pez anecd. thes.* tom. III, part. III, pag. 136 sagt von ihm: „Hic „*Leopoldus Francus nobilissimus consanguineus Arnulfi cæsaris &c.*“, Und so wäre sein sohn herzog Arnolf „de progenie imperatorum & regum ortus“, wie das alte fragment in *cod. S. Emmerami* sec. XI sagt; sieh *mausol. S. Emmerami* pag. 232.

(e) In diesem jahre zeugen von seiner königlichen regierung in Baiern drei St. Emmeramische urkunden vom 24 Maj in *mausol. libr. probb.* n. xxxvii sqq.

ten jahre Konrads, der, wie *Witichind von Korvei* meldet, noch mit ihm gefochten, bemächtigte er sich Baierns und besonders der hauptstadt Regenspurg. Der tod Konrads I schien ihm jetzt der augenblick zu seyn, die ihm von den Baiern und Nordgauischen Ostfranken angetragene königswürde anzunehmen (f). Allein der patriotische könig Konrad hatte noch vor seinem absterben den herzogen Heinrich von Sachsen zu seinem erben und nachfolger in der königlichen würde, mit vorbeiehung seines bruders herzogen Eberhards, aber auch mit der bedingung, wie *Regino* sagt, *pactio tuendi & conservandi regni*, ernennet, und diesen sowohl als die übrigen Fränkische fürsten so bewegt, das sie nach seinem hintritt ihm die reichspfünder übergaben. Er lehnte die salbung und krönung ab, und begnügte sich, von dem herzogen Eberhard die reichspfünder zu nehmen, welche den

summmum

(f) Baiern war das eigene erbfürstenthum der Karolinger gewesen. Daher hatte könig Arnolf, nach dem zeugniss der *Fuldischen Annalen*, im jahre 889, da ihm noch kein sohn aus rechtmässiger ehe gebohren war, die Baiern dahin vermocht, das sie ihm schwuren, sich nicht von der herrschaft seiner natürlichen söhne Zwentibold und Ratold zu sündern. Er muthete das nämliche auch den reichspfündern der übrigen völker zu Forchheim zu, die aber mehr bedenklichkeit fanden, und die bedingung hinzuthaten, so er keinen rechtmässigen sohn hinterlassen würde. Zwentibold ward im jahre 895 könig der Lothringer, und hinterliess nicht erben im jahre 900. Ratold war im jahre 895 zu Mailand, wie ich vermauthe, mit dem herzogen Otto der Sachsen zurückgelassen, (sieh die *Annal. Fuld.* ad an. 895, verglichen mit Luitprand lib. 1, cap. 7) und verschwindet seitdem in der geschichte. Indessen ward der prinz Ludwig gebohren, der nicht nur Baiern erbte, sondern auch von allen Deutschen völkern als könig angenommen wurde. Also entstand nach Ludwigs tode der fall, da Arnolf, als nächster erbe, Baiern für sich beherrschen wollte. Musste er zwar der macht des königs Konrad, der Baiern bei dem Deutschen bund erhalten wissen wollte, weichen, so versuchte es Arnolf bei dessen tode zum zweitemal. Eben daher wollte er auch im jahre 932 auf Italien ansprüche geltend machen.

summum ducatum bezeichnen, unter denen von je her die heilige lanze oder hasta regia als ein pignus imperii angesehen worden (g). Heinrich gieng gleich seine wahl zu rechtfertigen, die sich auf seine klugheit und tapferkeit, und so auf die hoffnung gründete, daß er als summus dux Francorum die konföderation der Deutschen hauptvölker zu erneuern und zu befestigen im stande sei. Der Franken herzog Eberhard hatte ihn einmal als das oberhaupt des Deutschen bundes anerkannt (h). Aber der Alemannische herzog Burkard hatte ein mißvergnügen darüber gefaßt, daß er namens seines volks nicht mit zur wahl gezogen worden. Doch seine klugheit rieth ihm, da er den ernst Heinrichs sah, denselben als könig zu erkennen. Der könig bestätigte ihn, ordnete aber zur befestigung der königlichen vorrechte neben ihm einen Pfalzgraven in Alemannien und Schwaben (i). Die reihe kam nun auch an Arnolfen in Baiern, der mehr rechte für sich hatte, und sie nun durchsetzen wollte. Aber

B b b 3

könig

(g)-Jedes reich hatte eine hastam signiferam, welche wegen der eingefassten reliquien lancea sacra heist, zum reichspfand, wie *Struve in Synt. hist. Germ. diff. xi, §. xvi*, und *Köhler in diff. de sacra lancea, §. iv & v, pag. 12 sqq.* bemerkt haben. Ifts also wohl gethan, dem *Witichind von Korvei*, der ausdrücklich auch hier die lanceam S. nennt, eine προληψιν aufzubürden, weil könig Heinrich I sie erst von könig Rudolf von Burgund erhalten habe. Ich glaube vielmehr, daß könig Rudolf damals des Deutschen königs oberkönigliche hoheit habe erkennen müssen, und ihm darum die lanceam S. Mauritii übergeben, sie aber auch wieder mit einem antheil von Alemannien zurück erhalten. Die könige von Burgund hatten auch nachher noch ihre heilige lanze.

(h) König Konrad sagte zu seinem bruder: „Ito ad Henricum, fa-  
„ cito pacem cum eo, ut eum foederatum possis habere in per-  
„ petuum.“

(i) Sieh meine abh. von den landpfalzen, III abchn. §. 8, in den *Bairischen abhandlungen 4ten band, pag. 124 sqq.*

könig Heinrich war so klug als tapfer, und verwandelte die bloquade Regenspurgs durch traktaten in einen frieden, wodurch Baiern neuerdingen zur Deutschen konfoederation angezogen ward. Arnulf erkannte den könig der Deutschen, der ihm hinwiederum das königliche recht über die kirche zugestanden, aber auch des herzogen bruder Berthold zu seinem Pfalzgraven in Baiern verordnet hat (*k*). Und eben diese epoche, von welcher Arnolfs herzogliche regierungsjahre in Bajern angezählet werden (*l*), ist auch die epoche, da die herzogliche präfektur des Baierischen volks mit einem officio palatino oder reichshofamt verknüpft ward. Zum zeichen der submiffion gegen das oberhaupt des Deutschen bunds, den summum ducem sceptrigerum, follten alle signiferi duces der Deutschen hauptvölker bei der inauguration desselben ihren dienst erzeigen. Was blieb aber für Baiern, als die ehemalige kronprovinz der Karolinger, und dessen herzogen übrig, da der herzog der Franken erzseneschalk, und ein herzog der Sachsen der erzmarfchalk schon seit anbeginn des Deutschen reichs, und der herzog in Schwaben seit 916 der einzige reichserzkämmerer war, als das der krone noch mehr aflectirende erzschenkenamt.

So

(*k*) Sieh loc. cit. §. 7, pag. 115 - 118.

(*l*) *Veit Arnpeck* setzt in seiner chronik lib. III, cap. 19 & 20 die regierungsjahre des herzogen auf fünfzehn jahre, hatte aber solche vorher von 921 an rechnen wollen. Er starb zu anfang Julius 937. So müßte der friede erst im spätjahre 921 erfolgt seyn, dessen doch ältere schriftsteller unterm jahre 920 gedenken. Es kann also auch ein fehler in die Arnpeckischen abschriften eingeschlichen seyn. Hr. *Schöllner* hat seiner unterfuchung über die vorältern Otto des Grossen &c. pag. 152 eine noch ungedruckt gewesene urkunde pag. 152 sq. beigefügt, worin herzog Arnolf selbst einer vorhin durch könig Konraden geschehenen schenkung (in der Salzburgischen diocesis) erwähnt.

So denke ich gleichsam *a priori* gezeigt zu haben, wie die schon seit Karls des Grossen zeiten mit den präfecturen der provinzen verknüpfte grosse kronämter auch in Deutschland selbst nach abgang der Karolinger bei der durch die kluge und patriotische könige Konrad I und Heinrich I glücklich wiederhergestellten konföderation der vier Deutschen hauptvölker in ihren ersten fürsten oder ducibus palatinis erneuert worden. Und so war die inauguration kaisers Otten I die erste durch alle völker bewirkte, einhellige, friedliche einsetzung und krönung eines königs, wobei er durch die Deutsche herzoge als reichserzbeamte bedient werden konnte.

#### §. VI.

Wenn einer der vier Deutschen herzoge, ducum Palatinorum, selbst könig wurde, und sich so nicht selbst bedienen mögen; so konnte es durch seinen verweiser in dem herzogthum, oder den ersten fürsten des volks (secundum a rege) geschehen, und wenn dieser auch behindert ward, so durfte ein hofamt quiesciren. Wenn insbesondere der seneschalk oder marschalk entweder selbst das seinem fürstenthum anklebende reichsamt, oder durch seinen verweiser nicht üben konnte; so rückten die nachfolgenden erzbeamten in das würdigere durch substitution, und so konnte das ministerium oder der famulatus camerarii ungeübt bleiben. Denn die Deutschen völker und ihre ersten fürsten waren entweder eifersüchtig darauf, das die feierliche inauguration des von ihnen gewählten oder anerkannten königs nur durch sie, nicht durch Lothringer und andere verrichtet würde; oder die Deutsche verfassung litt es nicht, das ein anderer, als einer der vorsteher der vier Deutschen völker, bei inaugurationen ein erzamt verfahe. Lothringen erwarb sich erst kaiser Heinrich I als ein eigenes reich, nachdem die Deutsche konföderation der vier hauptvölker unter ihm als oberhaupt erneuert

erneuert war. Alle diese bemerkungen empfangen ihr licht aus der ersten nachricht von der inauguration kaisers Otten I. Der neue könig war als herzog der Sachsen selbst der besizer der erzmarschalkswürde, die auf dem herzogthum haftete. Sein verweser war *Sifridus Saxonum optimus, Es a rege secundus, gener quondam regis, nutritor* des königlichen prinzen Heinrich. Warum sollte aber *Witichind von Korvei* bei der nachricht von dem hofdienste der herzoge ausdrücklich die ursache bemerkt haben, warum er nicht auch anwesend gewesen? „Eo tempore. „procurabat Saxoniam, ne qua hostium irruptio accidisset, nu- „triensque juniorem Heinricum secum tenuit. „ Eben dieser prinz hätte ohne zweifel das herzogthum Sachsen haben sollen, wenn ihn nicht seine minderjährigkeit damals, und nachher seine unruhen davon zurückgesetzt hätten. Schon war damals ein streit vorgewaltet über den vorzug des ältern und jüngern als in aula regali nati. Sifried mußte also nicht nur den prinzen verwahren, sondern hatte auch die gränzen als marchio zu decken. Ich frage also, warum *Witichind* diese behinderung so sorgfältig anzeigte, wenn nicht Sigfried, gleich den andern herzogen, zu dieser feierlichkeit hätte concurriren können und sollen.

Der Franken herzog verrichtete das ihm zukommende amt eines præfecti dapiferorum als erzsenschalk. Das Sächsische erzmarschalkamt konnte durch des königs stellbesizer in Sachsen wegen dessen behinderung nicht verrichtet werden: darum trat dießmal der dritte Deutsche herzog, Arnolf in Baiern, an jenes stelle; und in das Baierische erzschenkenamt rückte der sonstige erzkämmerer herzog Hermann in Schwaben, aus dem herzoglich - Pfalzgräflichen Lohngauischen haufe, dießmal hinauf. Zur verrichtung des erzkämmereramts war kein Deutscher Pfalzfürst mehr übrig.

Man hält zwar insgemein dafür, daß der herzog des Lothringischen reichs Giselfert das kämmereramts dabei geübet habe.

Es

Es heisst von ihm: „Lothariorum dux Gifelbertus, ad cuius potestatem locus ille pertinebat, omnia procurabat.“ Das procurare omnia ist aber kein charakter des Deutschen kammersers, sondern eines seneschals, dem die meiste forge für den unterhalt des königlichen hofs oblag. Der procurator aulæ five regni ist kein procurator cameræ. Ich will mich deutlicher über die herzoze des Lothringischen reichs erklären.

### §. VII.

Der herzog der Lothringer, in dessen gouvernement die Pfalzstadt Aachen lag, war der grossenenschall oder procurator regni Lothariensis (m). Schon Gifelberts vater Reginhar war ein solcher seneschall gewesen, und hatte, wie ich bereits oben (n) bemerkt, im jahre 886 das Lothringische heer gegen die Normannen nach Paris zu hilfe geführt, wie der Ostfränkische grossfeldherr Heinrich das Deutsche heer. Gifelbert folgte dem vater schon unter dem könig Karl dem Einfältigen, und war, da Heinrich I das Lothringische reich sich als Deutschem könige wieder vindicirte, immer das haupt einer gegenparthei, die der Deutschen herrschaft nicht erkannte. Kaiser Heinrich I, der den Fränkischen grossenenschallen und Pfalzgraven Eberhard im jahre 926 nach Lothringen als Missus abgeordnet hatte, war endlich klug genug, jenen fürsten, da er in seine gewalt gekommen war, und mit ihm alle übrige Lothringer zu zwingen, indem er ihm mit seiner tochter die vicekönigliche gewalt eines

(m) Sieh, was ich schon im 1 abschn. §. 2, pag. 334 u. 335, not. (m) erinnert habe.

(n) Sieh oben pag. 362, die not. (m).



eines großfeneschallen „*ducatum & comitatum regalem*„ (o) überliefs.

Als ein folcher hatte er auf sich das „*omnia procurare (p)*„ was zur verpflegung des königlichen hofes an dem krönungsfeste zu Aachen gehörte. Denn die Pfalz und stadt Aachen lag in feiner prokuration; aber selbst leistete er dem Deutschen könige nicht den feierlichen ehrendienst eines Deutschen erzfeneschallen, welches der Fränkische herzog Eberhard war, „*qui mensæ præerat.*„ Der summus dux der Deutschen Franken, wenn er gleich auf Karls des Großen stuhl zu Aachen inauguriert wurde, war nur von Deutschen fürsten zu bedienen; und Lothringen gehörte nicht in die Deutsche konföderation, sondern blieb bekanntlich ein eigenes reich, welches dem Deutschen oberhaupt zuziel (q). Ausser dem inaugurations- und krönungsfeste gab es noch andere eigene feierliche höfe und züge in Lothringen, wobei dessen herzoge ihre prärogativen üben konnten. Als des kaisers Otten I bruder, der erzbischof Bruno von Kölln, als unterkönig oder erzherzog des ganzen Lothringischen reichs, im jahre 959 (r) folches in zwei herzogthümer theilte, und nur  
Nieder-

(o) Sieh diff. *de ducatu Franciæ* in diesen *act. acad.* vol. III, pag. 446, die not. (h).

(p) Sieh oben pag. 343, not. (h); u. pag. 369.

(q) Sieh *Gundlingiana* VI stück, I abh. von dem *ursprunge der reichskreise* §. 12, pag. 8 sq. und *Moskov de nexu regni Loth. cum regno Germ.* §. VII, pag. 8 sq.

(r) *Frodoard* unterm jahre 959 bei *Du Chesne* tom. II: — „*Quibus postmodum revocatis Fredericum quendam comitem eis vice sua præfecit.*„ Dieser Oberlothringische feldherr ward also als *locum tenens* des erzherzogen Bruno ein wahrer produx, oder fenef hall des Lothringischen reichs. Bei *Sigebert von Gemblours* unterm jahre 959 heisst Bruno „*archiepiscopus & archidux Lotharingæ.*“

Niederlothringen in seiner unmittelbaren verwaltung behielt; so ward das Lothringische seneschallat oder erstes feldherrenamt eigends auf Oberlothringen fixirt, welches der herzog Friedrich I mit dem präsidat der Tullischen diöces eigends erhielt. Dieses bestätigt sich durch den lehenbrief, welchen der zum Römischen könig erwählte könig Alphons von Kastilien dem herzogen Friedrich III im jahre 1258 ertheilte (s). Der erste fahnen ward ihm gereicht wegen seines herzogthums, kraft dessen er „summus seneschallus in aula citra Rhenum,, und „servire in „annalibus festis de primo ferculo eques,, und im kriege den vorstreit, die antecustodiam und retrocustodiam, haben sollte. Eben so haftete auf dem herzogthum Niederlothringen, wenigstens seit dem eilften jahrhunderte, das Lothringische reichsmarschalkamt, oder das jus gladii præferendi (t), worüber der herzog Wenzel von Luxemburg (u) von wegen des ihm eben zu-

C c c 2

gefallenen

(s) Sieh solchen, wie ihn *Vignier* (obgleich fehlerhaft) und *Leibnitz* in *cod. diplom.* part. 1, pag. 18, und aus diesem *Maskov* in *diff. de nexu regni Loth.* app. doc. part. 1 ediret haben. *Calmet* in *hist. de Lorr.* lib. xxiv, cap. 9 rettet diese urkunde gegen den verdacht, mit dem sie selbst *Vignier* belegte.

(t) Schon im jahre 962 hatte kaiser Otto den jungen graven Ansfried von Löwen und Brabant zu seinem *spataferio* oder schwerdtträger verordnet; sieh *Ditmar. Merf. chron.* lib. iv, pag. 364. In seinem präsidat war auch Tassandrien; sieh *cod. Laurisham.* vol. 1, n. 75; und meine *observ. geogr.* hier oben pag. 300. Sein vater Ansfried I war schon präses in Hasbanien im jahre 940. Sieh *Annal. Saxon.* ad an. 943 & 995.

(u) Von wem der im jahre 1354 zu einem herzogthum erhobenen gravschaft Luxemburg hatte ihm sein bruder, kaiser Karl iv, auch ein eigenes königliches hof- und reichsamt eines grand-ecuyer und reichsvorschneiders zugelegt; welches der kaiser vermuthlich dem Französischen hofe abgelernt. Sieh die erhöhungsurkunde im *Miræus diplom. Belg.* tom. 1; *Leibnitz cod. diplom.* und *Bertholet hist. de Luxemb.* tom. vii probb. pag. 7 sq.

gefallenen herzogthums Brabant und rechten eines markgraven in Niederlothringen (x) mit dem herzoge von Sachsen, als des Deutschen reichs erzmarschalk, bei dem grossen reichshofe zu Metz in streitigkeit gerieth; kaiser Karl IV fand damals eine auskunft zur beilegung des streits (y), darum dafs der herzog sein bruder noch nicht mit dem herzogthum Brabant &c. förmlich beliehen sei. Wenzel konnte sonst damals ein vorrecht gehabt haben, da der hof in dem alten Lothringischen reiche, und es keine krönungsfeierlichkeit war. Aber unrecht hatte er, dafs er dieses vorrecht, so sich auf das Lothringische reich bezog, abermals bei der krönung königs Wenzel im jahre 1376 gegen den herzog von Sachsen geltend machen wollte; und mit rechte siegte damals der Deutsche erzmarschalk, in dessen abwesenheit der kaiserprinze das amt versehen durfte (z).

Eben so erhielt Lothringen, als der Französische prinze Karl im jahre 977 besonders das Niederlothringische herzogthum zu lehen.

(x) Im jahre 1065 hoffte, wie ich oben pag. 246, not. (m) bemerkt, der junge herzog Godfried der Höckerige der schildträger des kaisers Heinrich IV zu werden. Sein vater Godfried der Grosse hatte in eben dem jahre das herzogthum Niederlothringen wieder erhalten. Im jahre 1080 führte Godfried von Bouillon, markgrav zu Antwerpen und verweser des herzogthums Niederlothringen, als erwählter primicerius des kaiserlichen heers gegen den asterkönig Rudolf das vexillum imperii; sieh *Wilh. Tyrius hist. belli* S. lib. IX, cap. 8, pag. 706, und *Alberichs chronik* unterm jahre 1099, pag. 182. Herzog Friedrich I von Staufea war auch bei dieser schlacht; sieh *Brunonis hist. belli Sax.* und Godfried ward marschalk; denn der krieg wurde eben mit den Sachsen geführt. So muste man den tapfern Lothringer nehmen, auf den der kaiser das heer das grösste zutrauen setzten.

(y) Sieh dessen urkunde vom jahre 1357 bei *Miraus und Butkens trophées de Brabant*. pag. 191; conf. *Olen/schlagers neue erläut. der goldnen bulle* S. CII, pag. 396 sq.

(z) *Pfessinger* in *Vitr. illustr.* tom. III, pag. 928.

lehen erhielt, seinen eigenen comitem palatii zu Aachen; welche Lothringische Pfalz erst im Jahre 1156 mit der obristen Pfalz in Deutschland in dem herzoge Konrad von Staufeu combinirt wurde.

Ferner ist das erzkanzleramt im Lothringischen reiche, welches schon im neunten und zehnten jahrhunderte erzbischofe von Trier als erzkapellane begleitet hatten (a), in diesem primaten von Gallia Belgica oder dem *reiche zu Aachen* späterhin erneuert worden. Ihre diöces geht aber auch über das Deutsche Lohngau (\*).

Der Köllnische erzbischof, der nur zu Aachen als diöcesan die salbung und krönung zu verrichten hatte, war zugleich ein Deutscher bischof, da seine metropole sich mit der legation über das alte Sachsenland erstreckt hatte. Lambert von Aschaffenburg hat unterm Jahre 1054 von dem rechte, den Deutschen köinig zu consecriren, auf eine dem wahren verhältnisse beider reiche, des Deutschen und des Lothringischen, ganz gemäse weise geredet: „Imperatoris filius, Heinricus, consecratus est in regem Aquis- „grani, ab Hermanno, Coloniensi archiepiscopo, vix & ægre „super hoc impetrato consensu Luipoldi archiepiscopi, ad quem „propter primatum Moguntinæ sedis consecratio regis & cetera „negotiorum regni dispositio potissimum pertinebat. Sed impe- „rator potius Hermanno archiepiscopo hoc privilegium vendi- „cabat propter claritatem generis ejus, & quia intra diocesim „ipfius consecratio hæc celebranda contigisset.“ Der erstere grund von der hohen abkunft des erzbischofs Hermann des

C c c 3

Edlen

(a) Wie z. b. der erzbischof Ratbod unter den königen Zuentebold und Ludwig dem Kind; der erzbischof Rutger unter Karl dem Einfältigen und Heinrich dem Finkler; Rotbert unter kaifer Otto I.

(\*) Darum war er auch der nächste nach dem Deutschen primaten, und dessen verwefer.

Edlen ist nur persönlich, aber der andere grund liefs dem erzbischof von Kölln nur alsdann einen anspruch auf die konsekration machen, wann die krönung zu Achen geschah. Auffer derselben war der Deutsche primas der gebohrne consecrator des königs.

Auf gleiche weise hatte auch das mit dem Deutschen reiche seit 1032 unirtte königreich Burgund oder Arelat seine eigene hohe reichsofficialen, den erzkanzler, seneschallen, marschalk und Triskämmerer (*b*); die sich nicht bei der inauguration eines Deutschen königs den Deutschen reichserzbeamten gleich zu stellen hatten.

### §. VIII.

Der erzmarschalk, princeps armigerorum, die den könig begleiteten, und besonders spataferii und scutarii waren, trug in dieser eigenschaft dem könige das schwert vor. Es ist sehr irrig, wenn einige hieraus schliessen wollen, dafs, da auch andere und fogar auswärtige fürsten und könige unfern Deutschen königen oder kaisern das schwert vorgetragen, sie alsdann die function eines erzmarschalks verrichtet hatten, und daher dieses amt noch nicht auf dem herzogthum Sachsen gehaftet habe, sondern wandelbar gewesen sei. Der erzmarschalk war der erste armiger; aber nicht jeder armiger, noch ein solcher, der zu ehren des Deutschen königs und zum zeichen der unterwürfigkeit ihm das schwert oder lanze oder den schild vortrug, sichs zur ehre hielt, ein bajulus gladii regii zu seyn, ist der erzmarschalk; gleichwie auch

(*b*) Sieh *Maskovs Diff. de origg. offic. aul.* §. 53-55, pag. 55-57; und von dem Arelatfischen Triskämmereramte (*camerarii a thesauris*) des erzbischofen von Yverdon *Jo. Tab. Koelers obs. de Triscamerarum imp.* Goettingæ, 1758.

auch nicht jeder dapifer der erzfeneſchall, nicht jeder ſignifer der oberſte feldherr, nicht jeder verweſer ein procurator regni, nicht jeder palatinus oder præſes der præſes aulicus, noch jeder comes palatinus der comes palatii Francorum war.

Haben alſo gleich (c) der könig Berenger I in Italien dem kaiſer Arnulf den ſchild in ſignum ſubjectionis vorgetragen, oder im jahre 1012 der Böhmiſche herzog Boleslaus dem kaiſer Heinrich II den ehrendienſt als armiger erwieſen, „armiger regis habetur;“, ſo hatten ſie darum nicht das erzmarschalkamt geübt. Haben auch der junge herzog Godfried in Niederlothringen den hof- und kriegsdienſt eines ſcutarii bei kaiſer Heinrich IV, und im jahre 1080 Godfried von Bouillon als primicerius des heers das vexillum imperiale getragen; ſo waren ſie darum nicht des Deutſchen reichs erzmarschalke. Haben ferner der herzog in Pohlen im jahre 1135 dem kaiſer Lothar II, und ein könig von Dännemark im jahre 1152 dem kaiſer Friedrich I das ſchwert vorgetragen, ſo folgt eben ſo wenig daraus, daſs bis dahin das erzmarschallamt wandelbar geweſen, als die patronen der wandelbarkeit ſolche noch im jahre 1198 behaupten möchten, da der neue könig in Böhmen ſich als bajulum gladii regii zeigt. Aus eben dieſem beispiele ſollte man eher folgern dürfen, daſs die Böhmiſchen herzoge, wenn ſie das erzfchenkenamt vorhero verrichtet hatten, ſolches nur in verweſungs weiſe geſchehen; doch davon werde ich in der folge reden.

## §. IX.

---

(c) Die zeugniffe der anzuzeigenden fälle findet man bei Pfeffinger in *Vitr. illuſtr. Maskoven de origg. offic. aul.* und Schwarz vom erzfchildherrenamt gefammelt.

## §. IX.

Ich habe oben einige der grossen ministerialen der Karolingischen Könige in Deutschland angeführt, welche die gemeinen Hofdienste eines Seneschalks, Schenken, &c. begleitet haben. Die Beispiele sind selten, weil meistens die Könige ihre Hofbeamten sowohl als andere geheimen Räte und edle Verwalter des königlichen Fiskus in den Provinzen nur mit dem allgemeinen Namen ihrer Ministerialen bezeichnet haben. Als Zugabe führe ich noch einige an, die unter den Sächsischen Kaisern und Konrad dem Saliker ausdrücklich als Hofbeamte vorkommen. Auch hier muß ich zum Voraus bemerken, daß die Könige auf ihren Fiskalgütern Ministeriales hatten, die man darum nicht als ihre Ministeriales Aulicos ansehen darf. So verschenkte schon Kaiser Konrad I ein königliches Gut in Baiern „in ministerio *Waltrammi*, quod ad nostram pertinet *cameram*, in pago Viohbach „in loco Goldaron dicto. „ (d) Waltram war also wohl ein Landkämmerer, aber nicht der Hofkämmerer. Aber Witichind und der Sächsische Annalist rühmen einen im Jahre 938 im Treffen gebliebenen *Tammo*, des Königs Otto I *Schenken*, und einen in eben dem Jahre an Herzog Gifelbert abgeschickten Oberkämmerer *Hadald*, „qui erat *super cubiculum regis*.“, Kaiser Otto II gedenkt im Jahre 974 seines *pincernae Liuvo*, dem er eine *villam* in pago Seremode schenkte (e). Ein *camerarius* Otten III, *Erminold*, der sich nach dessen Tode zu dem Markgrafen Eckhard von Meissen gewandt, und bei dem gewaltfamen Überfall, worin Eckhard das Leben verlor, verwundet wurde, und den der Sächsische Annalist

(d) In *mansol. S. Emmer. cod. probb. n. xli*, pag. 105.

(e) In *Herrn Gerkens cod. diplom. Brandenburg. tom. 1*, pag. 27.

Annalift unterm jahre 1002 deutlicher als *Ditmar* (*f*) nennt *imperatoris defuncti camerarius*. Irrig haben ihn daher *Pfessinger* (*g*) und andere nach ihm zu einen hofkämmerer kaisers Heinrich II gemacht. In eben dem jahre 1002 verlohrt bei der krönung der kaiserin Kunigund zu Paderborn in einem darauf entstandenen tumult der königliche truchfess das leben. Der bischof Adelbold zu Utrecht (*h*) erzählt die geschichte also: „Pugna „gravis oritur: ex domesticis regis juvenis unus interficitur, frater scilicet Eilberti, qui tunc temporis erat cancellarius, postmodum vero Frisiensis factus est episcopus. Hujus interfectione „omnes regis fideles commoti graviter &c. „ Des truchfessen bruder, der nachherige bischof Egilbert von Freisingen, wird von Baierischen schriftstellern für einen herrn aus dem geschlechte der graven von Mosburg gehalten (*i*); aber *Meichelbeck* vermifste den namen des truchfessen, den er aus *Ditmarn* und dem Sächsischen Annalisten hätte lernen können, unterm jahre 1002: „Hic *Heinricus*, frater Eilberti cancellarii, qui *ad mensam regi* „jugiter *serviebat*, hausta vulneratus occubuit. „ Unter eben diesem kaiser Heinrich stand *Fridericus camerarius* in sehr grossen ansehen. *Ditmar* meldet von ihm, er sei einer der herren gewesen, die den frieden mit Pohlen im jahre 1018 im namen des

(*f*) In *chron.* lib. v, pag. 366; conf. *Annal. Sax.* pag. 380.

(*g*) *Vitr. illustr.* lib. I, tit. 13, not. (a) pag. 1020.

(*h*) Im leben kaisers Heinrich des Heiligen cap. 12 bei *Leibnitz* tom. I, pag. 433.

(*i*) *Meichelbeck* in *hist. Fris.* tom. I, pag. 205 beruft sich auf ältere chroniken und listen der Freisingischen bischöfe, desgleichen *Hund* im *Baierischen Stammbuche* I theil, pag. 112, und in *metrop. Salisb.*



des kaisers zu Bauzen beschworen haben; und die Quedlinburgische chronik unterm jahre 1023 (*k*) berichtet sein absterben mit ausnehmenden worten: „*Fridericus regalis camerarius*, herili procerum stemmate natus, imperiali nimium auctus affluentia, nobilibus conversatus, *prior primatibus*, quam in oris susceperat Italicis, ægrimonia depressus, onus limosæ molis dormiendo deposuit. Cujus morte imperator non modice fauciatus, pauperum sustentando inopiam, regionis hujusce cœnobio, pro adipiscendæ animæ ipsius salute, maximis ditavit opulentiis.„ Von kaiser Konrad dem Saliker meldet dessen hofkaplan *Wippo*, in der bekannten stelle: „Similiter in dispositione curiali, quem rex *majorem domus* statueret, quos *cubiculariorum magistros*, quos *infertores & pincernas* & reliquos officarios ordinaret, — nullius antecessoris sui ministeria aptius & honorificentius provisâ memini vel legi. Ad quam rem plurimum valuit ingenium Augustensis episcopi, Brunonis, & Wernheri Argentinensis episcopi consilium; sic etiam *Wernherii* militis, quem rex longe ante cautum consilii, audacem bellis, frequenter secum experiebatur.„ Von allen diesen hofbeamten nennt uns *Wippo* keinen als den hoftruchfessen Konrad unterm jahre 1038: „In ipsa nativitate domini inter Teutonicos & cives Parmenses magna seditio orta est, & quidam bene valens vir, *Cunradus infertor ciborum imperatoris*, cum aliis interfectus est.„

(*Quae hic differenda supersunt, in proximo Vol. Hist. sequentur.*)

(*k*) Bei *Leibnitz* tom. II, pag. 294.

(*l*) Es ist dies der grav *Wernher*, „*primicerius & signifer regis*„ der im feldzuge gegen Böhmen im jahre 1040 sein leben verlohren. Sieh *Annal. Saxon.* und *Lamb. Schafn.* ad aa. 1040.

DE  
INSIGNIUM PALATINORUM

*origine, augmentis & variationibus.*

*Autor*

A N D R E A S L A M E Y.

**U**NICUM fere & tutissimum omnis de priorum temporum in- De sigillis  
signibus gentilitiis doctrinæ fundamentum in sigillis antiquis cum Principum.  
positum sit, de sigillis his pauca præfari liceat, atque monere,  
in familiis illustribus illorum usum ante insignia gentilitia inva-  
luisse, neque tamen ultra seculum æræ nostræ undecimum ascen-  
dere. Loquimur hic de isto sigillorum genere, quæ ab equite  
armato in his conspicuo *equestria* dici solent, principibus tantum  
viris, regibus, ducibus, comitibus atque dynastis permessa.  
Horum antiquissimum forte est Baldrici, Lovaniensis comitis,  
an. Mxlvii, rude omnino, illiteratum & figuris heraldicis plane  
destitutum (a). Sequitur Balduini, Flandriæ comitis, sigillum  
equestre an. Mlxv, cum nomine equitis (b); inde Conradi, co-  
mitis Lucelburg. an. Mlxxxiii (c), cui decennio posterius est  
Henricianum de Lacu, de quo mox dicendi locus erit. Belgico  
sub sole progeneratam esse hanc sigillorum formam crederes, nisi  
D d d 2 æque

(a) In *Buthens troph. de Brab.* tom. 1, probb. pag. 26.

(b) Apud *Vredium sigilla comit. Flandriæ* pag. 4.

(c) Ap. *Calmetum hist. de Lorrains* tom. 11, tab. 11, n. 50.

æque antiqua in aliis Germaniæ & Galliæ partibus extarent. Ernesti sane, marchionis Austriæ, ab an. MLVI usque ad MLXXV dominantis, & Raimundi Tolofani comitis an. MLXXXVIII sigilla equeſtria alibi (d) prodita novimus. In his omnibus insignium certorum nihil.

Sigillis equeſtribus five majoribus, quæ & *majestatica* hinc inde dicuntur (e), recentiora sunt minora five *secreta*, symbolis gentilitiis semper ornata, sed ante seculum XIII haud facile obvia; cujus quidem generis primum nobis innotescit an. MCCIII de Henrico duce, Henrici cognom. Jafomirgott, Austriæ ducis, filio juniore, Medlicensi a sede sua nuncupato (f).

Hisce

(d) In *Herrgotti monum. aug. dom. Austr.* tom. I, tab. I, n. I, & ap. *Vaissette hist. de Languedoc* tom. V, pag. 680, col. 2.

(e) Ita profecto Fridericus I elect. Palat. ad exemplum aliorum Principum an. 1471 sigillum suum majus five equeſtre appellat apud *Kremer geschichte Friedrichs I*, part. II, pag. 60. De electoribus Brandenburg. idem testatur illustriss. *Herzberg in mém. de l'acad. de Berlin* tom. VIII, pag. 415 sqq. Confer omnino dissertationem proxime sequentem §. 8. Tempore Bernhardi, marchionis Badensis, qui an. 1431 obiit, sigilla equeſtria in desuetudinem abiisse, celeb. *Schoepfianus-hist. Zar. Badens.* vol. II, pag. 123 tradidit; imo in Bavaria sub Ludovico IV imperatore jam desuisse, *Pfeffelius in actis acad. Elect. Boicæ* vol. II, pag. 83 ex iis, quæ in sereniis monasticis viderat, annotavit. At talia non solum Stephani & Alberti ducum, ejusdem imperatoris pridem defuncti filiorum, sed & Henrici ducis, Landshuti sedentis, de an. 1422 sigilla *monumenta Boica* vol. III, tab. IV, n. 23, vol. VII, tab. I, n. 2, & vol. XI, tab. VIII, n. 43 offerunt. Apud nos autem per omnes fere ante Fridericum III electorem principes Palatinos occurrunt, a seculo XV tamen rariora, tabulis scilicet majoris tantum momenti appensa. De Ernesto Pio, Saxonie seculi superioris egregio duce, tale sigillum ornatissimum (*regal- und lehens-sigel*) *Hoennius* profert in *wappens- und geschlechts-untersuchung des Chur- und Fürstlichen hantjes Sachsen* pag. 177.

(f) *Herrgottus* l. c. tab. II, n. 8, 9.

Hisce itaque præmissis, quid insignium in comitum Palatinorum Rheni sigillis inde a seculo XI occurrat, dispiciamus. Prima horum, quæ novimus, sigilla supra annum Mxciii non ascendunt; nec aliud exhibent, quam equitem armatum, scutoque munitum, at scuto, cui insignia inferi solent, omni figura heraldica plane destituta, ut colore tantum, pro antiquissimo Germanorum more (g), tinctum fuisse crederes. Ita quidem comparata videmus Henrici de Lacu, Sigefridi & Wilhelmi, Palatinorum Rheni, sigilla, in actis hujus academice jam olim edita (h). Henricus & Sigefridus dextra strictum gladium, Wilhelmus gladio cinctus vexillum gestant. Spenerus tamen, rei heraldicæ Germanorum scriptor primarius (i), ex Hub. Leodio leonem flavum sine corona, in nigra planicie, cum duplici cauda, Henrico de Lacu tribuit. Leodius (k) non Palatinum tantum, quæ diximus, sed etiam Boica insignia in Henrici hujus chlamyde depicta se vidisse narrat, in Lacensi nempe monasterio; commentum recens, nulliusque plane fidei.

Insignia  
Henrici  
Lac. &c.  
nulla.

Wilhelmo in Palatinatu Rheni an. Mcxl successit Henricus Austriacus, vulgo *Jasomirgott* dictus (l), mox Bavaricæ, Austriacæque rex, cujus sigilla duo *Herrgottus* (m) protulit, equitem sistentia cum vexillo & clipeo. In clipeo aquilæ, avium principis, comparet imago. Sigillis his Henricus ille, abdicata jam, co-

Henrici  
Austriaci  
dubia.

D d d 3

mitiva

- (g) „Scuta tantum lectissimis coloribus distinguunt,, verba sunt Taciti de mor. Germ. cap. vi.
- (h) Vol. III hist. ad pag. 76, n. 2, 4, 5.
- (i) Op. Herald. part. spec. lib. III, cap. xxvii, §. vi.
- (k) Annal. de vita & reb. gestis Friderici II, elect. Palat. pag. 12.
- (l) Conf. acta hæc acad. vol. III hist. pag. 11.
- (m) In monum. domus Austr. tom. I, tab. I, n. 3 sq.

mitiva Palatina, usus esse traditur, altero dux Bavariz ante an. MCLVI, altero dux Austriaz an. MCLXII; unde aquilaz figuram, tesseram quippe gentilem, si res vere ita se haberet, cum principatu non mutasse, colligeres. Suspicionem autem minime carere illius ztatis sigilla, insignibus gentilitiis conspicua, inferius docebimus.

Hermani  
de Staleck  
incerta.

Henricum Austriacum in Palatinatu nostro excepit Hermannus de Staleck, cujus sigillum plane nullum innotescit: Henrici Catimelibocensis fratrem (\*), hujusque familiz tesseram leonis erecti & coronati effigiem, rubro colore, in area aurea, fuisse, aliunde constat. Palatinus contra leo ex auro in campo nigro pingi solet. At tinturas jam tunc temporis certas, definitas & invariabiles fuisse, quis credat?

Incerta  
pariter  
Conradi  
Palat.

Tab. I.  
B. I.

Neque est, cur defectum sigillorum Henrici Staleccii magno-pere doleamus, cum ipse successorum, Conradum Staufensem, Friderici I imp. fratrem, qui Palatinatum Rheni per annos quadraginta rexit, suoque patrimonio mirifice auxit, primis saltem regiminis sui annis caruisse insignibus, sigillum chartaz Maulbronnensi an. MCLVII appensum, cujus formam inferius adducimus, comprobet. Scutum magnitudinis insolite figura heraldica nulla insignitum est; cujus generis sigilla simplicissima Henricus (o) appellat, atque ita describit: „Dextra plerumque „vexillum aut gladium, sinistra umbellam gerebant, (principes „equo insidentes) nullis insignibus gentilitiis, sed striis lineisque „exornatam.„ Vexillo, ducalis potestatis signo, Conradus instructus est, flammula bifida. Dolendum omnino, reliqua Conradi hujus sigilla sive temporum sive hominum injuria cum litteris  
ejus

(\* ) Qua de re vide. *Acta acad.* vol. III, hist. pag. 51.

(o) *De sigillis* part. I, cap. X, pag. 125.

ejus authenticis, quarum plures exaratas fuisse novimus, intercidisse nobis omnia, ut ne pretio quidem aureo, ab Academia hac Electorali Palatina statuto, elici aut recuperari ullum poterit.

Leonis Palatini tamen insigne *Tolnerus* (p) ab eodem repetit principe, vel, si mavis, ex Hohenstaufica familia, apud Germanos tum imperante; cui sententiæ nuper demum accessit *R. P. Scholliner* (q). Fridericum certe, Sueviæ ducem, Friderici I imp. filium, adeoque Conradi Palatini ex fratre nepotem, tali leonis erecti & linguam exferentis figura scutum suum insignivisse; Trutenhufanum Alfatæ an. MCLXXXI (r) & Steingadense Bavarizæ an. MCLXXXVIII (s) diplomata testatum faciunt.

Patet ex superioribus, quam caute de symbolis gentilitiis sit pronuntiandum, quorum sane usus ad eam, quæ vulgo creditur, ætatem non ascendit; ut dubiæ merito sint fidei ante medium seculum XII sigilla, quotquot iis condecorata visuntur. Referre huc liceat primum, quod *Calmetus* (t) protulit, Lotharingiæ ducum sigillum, ex charta abbatiæ S. Matthiæ Trevir. an. MXXX defumptum, in quo aquilam alis expansis non solum clipeus pectoralis, sed & tegumentum equi, imo contrafigillum, non aliter

Insignia  
quæd. sus-  
pecta.

ac

(p) *Hist. Palat.* cap. XVI, pag. 365.

(q) In *diff. abhandlung von dem wappen der Pfalzgrafen von Wittelsbach* &c. §. 6.

(r) Editum ab *Ul. Obrecht* *prodr. rer. Alfat.* pag. 229, & *Tolnero hist. Palat.* pag. 364.

(s) In *monum. Boic.* vol. VI, tab. I, n. 4. Ducatus Suevici insigne, tres leones aurei gradientes in campo rubro, quod *Sam. Wilh. Otterus* nuperrime demum (1780) publicavit in *hist. betrachtung über das Hohenloische wappen* tab. III, ducum Hohenstaufenium ætatem profecto non attingit.

(t) *Hist. de Lorrains* tom. II, tab. I, n. I.

ac seculo XIII demum fieri cœpit, exhibet. Suspicionem auget defectus ejusdem & alius cujuscunque insignis in sequentium ducum Lotharingæ sigillis usque ad an. Mxcxvi, quæ tres illi aleriones, ducatus Lotharing. tessera, primum comparent. Par ratione de veritate sigilli comitis Flandriæ an. Mlxxxii apud *Vredium* (u) cum *Mabilonio* (x) dubito, quoniam sequiora istorum comitum sigilla usque ad an. Mclxiv omni symbolo heraldico prorsus destituta sunt. Miror illustri *Schoepflino* (y) excidere potuisse hæc verba: „Gentilitia Zaringiæ ducum insignia primum „exprimuntur in charta an. Mclvii, qua Bertholdus iv abbatiam „Cisterciensium Altæ Ripæ a pedagogis & teloniis liberat. Sigillum in ea visitur cereum, ubi leo aureus in area rubra, a „dextra ad sinistram saliens. Ejusdem formæ aliud est Bertholdi iv sigillum, quod litteris ejus ad Friburgenses pro immunitate monasterii Altæ Ripæ scriptis an. Mclxxxix adhæret. „Quam parum fida hæc sint, vel inde liquet, quod colores insignium & metalla in sigillis antiquis internosci posse, nemo facile dixerit. Deinde chartarum, a quibus ista sigilla pendere dicuntur, exempla in eodem opere (z) si consulas, utramque ex chartulario, non ex autographis, descriptam, adeoque *Schoepflinum* abreptum ab aliis in errorem fuisse reperies. Præterea inscriptio seu perigraphæ: *Berchtoldus dux Zeringie & Burgundie rector*, genuinis Zaringensium ducum sigillis plane repugnat, in quibus nulla nominis Zaringiæ mentio. Tale sigillum equestre genuinum anni Mclxxxii *Schoepflinus* ipse produxit (a), quod quidem nullum.

(u) *De sigillis comitum Flandriæ* pag. 6.

(x) *De re diplomat.* pag. 146.

(y) *Hist. Zaringo-Badensis* vol. 1, pag. 195.

(z) Vol. v, pag. 106 & 124.

(a) Vol. iv in frontispicio tabular. numismat.

nullum leonis, nec alius cujuscunque figuræ heraldicæ vestigium continet. Sic & imaginationis fœtum, nulla veritate nixum, Henrici Leonis, Bavaricæ & Saxonicæ ducis, insignia, in *monumentis Boicis* (b) delineata, *Schollinerus* nuperrime declaravit (c). Vacua sunt Brabanticæ ducum (d) & Lucelburgi comitum sigilla ante an. MCLXXXII (e), Bergensium ante an. MCLXXXIX, nec Brandenburgicum ullum ante an. Mccvi extat (f).

Successit Conrado gener, Henricus Saxo vel Brunsvicensis, Henricus  
Brunsvic. cujus sigilla authentica tria originum Guelficarum præstantissimi scriptores (g) produserunt. In primo anni Mccxvi perigraphe: HEINRICUS. DEI. GRACIA. PALATINUS. COMES. RHENI, & in scuto aquilæ dimidiatæ figura, qua comitivæ Palatinæ Rheni, beneficio cæsareo nuper impetratæ, officium designari *Scheidius* (h) conjecit. Aliud ejusdem anni sigillum Henricum equitem ostendit, dextra vexillum, leone insignitum, sinistra vero clypeum cum duobus leonibus (vel, si mavis, pardis) tenentem. Ducatus amissi & Palatinatus noviter acquisiti tesseras heic quærendas esse, Eccardo haud male videbatur. In perigraphe legitur: HEINRICUS. DEI. GRACIA. DUX. SAXON. ET. PALATINUS. COM. RHENI.

(b) Vol. VI, tab. II, n. 6, & vol. X, tab. I, n. I.

(c) *Abhandlung von dem wappen der Pfalzgrafen von Wittelsbach* pag. 12 sq.

(d) Vid. *Butkens trophées de Brabant* tom. I, pag. 199.

(e) *Calmet hist. de Lorraine* tom. II, tab. IX, n. 50 sqq.

(f) *Mémoires de l'acad. de Berlin* tom. VIII, pag. 398.

(g) Tom. III, tab. XVIII, ad pag. 231. Adde tabb. XXVIII, ad pag. 626.

(h) *Ibidem* pag. 232 in not.



Tab. I.  
n. II.

RHEM. Tertium denique sigillum, in tabulariis Brunsvicensibus ab an. Mccix obvium, convenit cum secundo, nisi quod loco vexilli gladius dextræ infertus sit. Vidimus nosmetipsi in tabulariis Electoralibus Heidelbergæ (i) & Dusseldorpii (k) litteras Henrici autographas, quibus appendet sigillum equestre ejusdem plane cum hoc tertio formæ. In clypeo pectorali figura duplex animalis non erecti, sed gradientis, sive leonis sit, sive leopardi, proprium adhuc ducatus Brunsvicensis insigne. Differt paucissimis literis perigraphæ: HENRICUS. DEI. GRAT. DUX. SAXONIE. PALATINIS. COMES. RENU.

Additum sigillis his authenticis quartum ex *Tolnero* cum his verbis: „Quartum sigillum produxit Tolnerus ad paginam 364 „in historia Palatina. Verba quidem id eadem continet, sed „eques in clypeo & vexillo unicum tantum leonem ostendit. Un- „de id deprompserit, nescio. „ At depromptum esse ex *Meibomio* (l), *Tolnerus* ipse fatetur. *Meibomius*, unde acceperit, non prodit. Rei hujus sive veritatem, sive falsitatem haud penitus indagasse Guelficarum originum scriptores, tanto magis miramur, quod idem plane Henrici nostri sigillum ad tabulas de patrimonio cum Ottone & Wilhelmo fratribus an. Mcciii divisio *Rethmeirus* (m) produxerat. Simile Henrici Leonis sigillum, chartæ an. Mcliv appensum, ipse rerum Brunsvicensium gravissimus auctor, *Chr. Lud. Scheidius* (n), suspectum reddidit, varias & fonticas

(i) Charta monasterio Schonangiensi data III Kal. Jun. an. 1208 in castro Lindenvels.

(k) Litteras has in *aff. acad.* vol. III hist. pag. 297 sq. editas habes.

(l) *Scriptor. rer. Germ.* tom. III, pag. 158. Inde quoque desumptum exemplum apud *Heineccium de sigillis* tab. x, n. 5.

(m) *Braunschweig - Lüneburgische Chronica* an. 1722 edita tom. I, pag. 422.

(n) *Orig. Guelf.* tom. III, pag. 31 & 162 in not.

fonticas ob causas, quibus perpenſis fidem ei noſtram jure meritoque denegamus. Dari falſa diplomata, ergo & figilla ſpuria, quis neget? Quidquid ſit, Henricus Saxo, Palatinus Rheni comes, inſignia ſua variaſſe dicendus eſt, ita quidem, ut quid eorum uni alterive principatui proprium fuerit, cum abſque ullo titulorum, rerum atque poſſeſſionum diſcrimine ſigillorum ſuorum apparatu uſus ſit liberrime atque promiſcuae, determinari haud facile poſſit.

Aequalem fere in ſigillis & inſignibus licentiam primos Bavariae duces, Palatinatum Rheni adeptos, ſibi ſumſiſſe, ex ſequentibus patebit. Leonis Palatini figuram in Ludovici I ſigillis frequentius, rhombos contra Bavaricos rarius ſe obſervari teſtatur *Pfeffelius* (o), monumentorum Boicorum editor primarius, ipſeque ex Raitenhaſelacenſi ord. Ciſterc. in tetrarchia Burghuſana monaſterio ſigillum tale Palatinum an. Mccxx protulit, cum inſcriptione: LUDWICUS D. G. DUX BAWARIE. (p)

Ludovic. I.  
& Otto III.

Extant contra in tabulariis Electoralibus Palatinis autographa Ludovici hujus diplomata an. Mccxv & Mccxxiv, cum ſigillo equeſtri monetæ inſtar utrimque ſignato (q). In utroque ſigillo & latere cuneorum Boicorum indicia certiffima apparent. Altero latere LODEWICUS. DEI. GRACIA. DUX. BAWARIE, vexillum & ſcutum Boicum eodem plane modo, quo monumenta

E e e 2

Boica

(o) *Aſſ. acad. Boic.* vol. III, pag. 145.

(p) *Monum. Boic.* vol. III, tab. I, n. 5.

(q) Hujus generis ſigillo & contraſigillo uſum jam eſſe Liupoldum Glorioſum, ducem Auſtriæ, an. 1198, *monumenta Boic.* vol. XI, tab. IV, n. 21 teſtantur. Adde *Herrgotti monum. Auſtr.* tom. I, tab. III, n. 2 & 4. Ex imperatoribus Henricum VI, qui an. 1197 obiit, id primum feciſſe, *Heineccius de ſigillis* part. I, cap. xv, §. 2 annotavit.

Tab. I. Boica (r) exhibent; altero vero LODEWICUS. DEI. GRA. PALA-  
n. III. TINUS. RHENI, gladium, idemque omnino scutum tenet. *Hei-*  
*neccii* de contrafigillorum usu sententiam, quod iis principes non  
unius provinciæ dominos sese vellent demonstrare, hæc compro-  
bare videntur.

Sed & Ludovici filius, Otto illustris, duplici jure, paterno  
atque uxorio, Palatinatus Rhenani heres, datis eodem, quem  
diximus, an. MCCXXIV, eademque in re litteris sigillum equestre  
appendit, quod cum paterno superiori, quoad scutum & gladium,  
plane convenit. Postea tamen, mortuo patre, in ipsis Bavarie  
monumentis cum leone is non raro comparet, uti ex Rotensis &  
Pollingani monasteriorum tabulis an. MCCXXXIII & MCCXXXVI (s),  
ex Juliacensi autographo an. MCCXXXIII (t), & aliunde (u)  
constat; ut adeo promiscuus utriusque scuti, Palatini nimirum  
atque Boici, usus apud primos utriusque hujus principatus ex  
Wittelsbacensi domo possessores extra omne dubium sit positus.  
Tab. I. In ipsis tamen illis cum leone sigillis Ottoni huic variatio placuit,  
n. IV. in Boicis vexillum, in Juliacensi, quod depictum damus, gladius.  
Additus in illis post comitem Palatinum Rheni titulus DUX  
BAVARIE, quem in nostro Juliacensi omissum vides.

## Animalium

(r) Vol. III, tab. XI, n. 6.

(s) In *monum. Boic.* vol. I, tab. I, n. 4, & vol. X, tab. I, n. 4.

(t) Ex autographo edidit b. *Kremerus in act. acad.* vol. III hist.  
pag. 298 sq.

(u) Ap. *Schölliner abhandlung von dem wappen der Pfalzgrafen vom*  
*Wittelsbach* pag. 8. Porro litteras donationis an. 1241 *Scheidius* in  
*præfat. orig. Guelf.* tom. III, pag. 65 sq. profert, quibus, ipso te-  
stante, sigillum appendet, in quo eques loratus dextra vexillum,  
sinistra scutum ferens conspicitur. In fruto apparet leo erectus cum  
duplici cauda. Circum legitur inscriptio: OTTO DEI GRACIA DUX  
BAVARIE.

Animalium quadrupedum primarii effigie in symbolis heroicis procerum Germaniæ nihil frequentius. Solum scutum electorale Palatinum quatuor leones, tinctura discretos, Palatinatus nempe ad Rhenum, Juliæ & Montensis ducatum, nec non comitatus Veldentini tesseras continet. Brunsvico - Lunenburgense, præter geminos leopardos, leones quinque diversis in areolis ostentat. Sic & reges Bohemiæ; duces Brabantiae, Carinthiae, Slesvici, Gelriæ; marchiones Misniæ; landgravii Thuringiæ & Hassiæ; burggravii Noribergenses; comites Flandriæ, Hollandiæ, Habsburgi, Nassoviæ, Catimelibocenses, Dietenses, Saræpontani, Bipontini, Dagsburgenses, Samenses, Silvestres, Hirsuti, Rhenenses, Solmenses, Witgensteinenses, Glihenenses, Limburgenses ad Ruram, totque aliæ familiæ illustres eandem leonis imaginem sive gentis, sive principatum & comitatum suorum symbolum esse voluerunt.

Leonis  
insigne  
obvium.

Duplici principatu electorali, Palatino Rheni atque Boico; Wittelsbacenses nostri compotes, utriusque principatus insignibus plerumque sunt usi, quatuor potissimum modis, ita quidem, ut I) unicum insigne, vel Boicum vel Palatinum; II) ambo insignia in diversis scutis separatim; III) eadem uno in scuto vel bifariam vel quadrifariam partito conjuncta; IV) suis denuo scutis propriis, sed colligatis, tertioque clipeo auctis exprimerent.

Insignium  
Palatinor.  
modi IV.

Tam in sigillis equestribus, quam in minoribus, quæ *secreta* dicebantur (x), mos obtinuit, ut unico primum simplicique scuto,

E e e 3

dein

(x) Sigilla minora, equestribus recentiora, in monumentis Boicis altius ascendunt, quam in Palatinis. Ex illis tale secretum, rhombis vel cuneis tantum ornatum, Ludovicus Severus vivo patre an. 1241 habuit, uti & Henricus, ipsius frater; an. 1259. Expressa vidè in *monum. Boicis* tom. II, tab. I, n. I, & tom. III, tab. II, n. 7. In Palatinis autem hujus generis sigillum ante Mechtildem, Rudolphi I conjugem, an. 1320, & Rudolfum II ejusdem filium equidem nullum reperi. Conf. supra pag. 396.

dein vel composito, vel multiplicato exornarentur. Retinuit istam in equestribus simplicitatem Ludovicus Severus, solo, quantum novimus, scuto Boico contentus (*y*), frater ejus Henricus, Bavariz inferioris dux, multiplicare scuta atque insignia cum jam cœpisset. Sed & Ludovici hujus filii, Rudolfus atque Ludovicus, mox eodem unico, mox pluribus scutis instructi equites comparent. Unico Bavariz scuto munitus uterque princeps proditur an. MCCCXIII (*z*).

Bavariz  
inf. ducum  
insignia.

Primus itaque ferenissimæ gentis Boico-Palatinæ princeps, Henricus I, Bavariz inf. dux, luxum scutorum atque insignium invexit, rhombis corpori suo, leone stragulæ equi anteriori, pardo posteriori admotis. Ita profecto an. MCCLXXI & MCCLXXIV ornatus comparet (*a*). Apud eosdem deinceps Bavariz inferioris duces mox leonem, mox rhombos in clipeo pectorali cernimus (*b*), altero signo, quod exultat ex pectorali, in anteriorem stragulæ partem rejecto, ac posteriore pantheræ seu pardi, comitatum Palatinum Bavariz, uti creditur (*c*), respicientis, effigie plerumque signata. Henricus II dux an. MCCCXXXI leone Palatino & in pectore suo & in stragula, pardi loco, voluit insigniri (*d*).

Superioris

(*y*) An. 1277. Vide *monum. Boic.* vol. VII, tab. I, n. 2. Ita quoque in charta Hemmingisbaci ad Stratam montanam data an. 1264.

(*z*) Ibidem vol. I, tab. I, n. 5, & vol. III, tab. III, n. 13.

(*a*) *Monum. Boic.* vol. III, tab. II, n. 8, & vol. II, tab. I, n. 2.

(*b*) Leonem in scuto pectorali gessit Otto dux an. 1290 & 1299 I, c. vol. II, tab. I, n. 3, & vol. XI, tab. VI, n. 31.

(*c*) Qua de re Ill. *Pfeffelius* scitissime differuit in *actis acad. Boic.* vol. II, pag. 81 sq. ubi comitatum Palatinum Bavariz cum ducatu junctum esse post mortem Rapotonis II an. 1294, ac Bavariz inferioris ducibus relictum docuit.

(*d*) Vid. *monum. Boic.* vol. I, tab. I, n. 6 & 7.

Superioris contra Bavarizæ duces & comites Palatini Rheni, ubi scuta multiplicare cœperunt, neglecta prorsus pardi effigie, leonem Palatinum in utraque stragulæ parte, anteriore & posteriore, expresserunt, in illa coronatum, in hac sine corona, si recte vidit & delineavit *Pffelius*, Rudolphi I & Ludovici Bav. fratrum sigilla exhibens (e). Coronatum utrumque leonem dedit *Gewoldus* (f) in tribus Ludovici ducis, puto Bavari, dein imperatoris, Rudolphi II & Ruperti I fratrum sigillis equestribus. Imo coronatum Ottonis Illustris leonem an. Mccxxxiii jam observavi.

Bavarizæ  
sup. duc.

Istum duplicandi scutum Palatinum in sigillis equestribus morem Rudolphi nostri atque Ruperti per decursum seculi XIV retinuerunt (g), donec inventum est scutum novum, de quo dicendi mox locus erit.

Prærogativa simplici Boico in pectore, an duplicato Palatino in velamentis equi tributa aut tribuenda sit, si quæeratur, equidem, quid regeram, hæsito, cum ex una parte non tantum titulus comitivæ Palatinæ ducali Boico anteponi solitus, sed & Mechtildis, Rudolphi I conjugis (h), dein Bavarizæ infer. ducum, Henrici,

Prærogati-  
va leonis  
Palat.

(e) *Act. acad. Boic.* l. c. tab. II, n. 10 1q.

(f) In *epistola monitoria ad Marq. Freherum.* Vide *Repraes. reipubl. Germ.* pag. 485. Eadem sigilla habet *Tolnerus hist. Palat.* ad pag. 364.

(g) Ita profecto in litteris investituræ Juliac. 1344, in charta fœderis cum Wormatia & Spira civitatibus Germershemii an. 1366 percussæ (cujus exemplum legitur in *Lehmanni chron. Spir.* lib. VII, cap. 52) nec non in litteris an. 1367 in Pfalzgrafenstein datis, aliisque an. 1371.

(h) An. 1300, in *monum. Boic.* vol. VIII, tab. I, n. 2, ubi feminæ sedentis a dextra leo, a sinistra rhombi. *Conf.* vol. V, tab. I, n. 4.

Heinrici, Ottonis atque Heinrici (*i*), imo Agnetis, Ottonis Bavar. infer. ducis viduæ (*k*), sigilla leoni præ rhombis faveant; ex altera autem inspectus in aliorum principum sigillis scutorum ordo pectorali, utpote magis conspicuo, prioratum asserere videatur.

Ex Boiaria oriundi cum principes nostri essent, Boicum scutum, veluti gentilitium, loco digniore tanto magis honorare potuerunt, quod principatus ille æque electoralis esset, Palatino non tam dignitate, quam ordine inter pares inferior.

Adolfus &  
Rudolf. II.

Tab. I.  
n. v.

Variavit unice Adolfus, filiorum Rudolphi I natu primus, qui & Palatinum & Boicum insigne duplicavit, illud superne, in pectore & in scuto manus sinistrae, Boicum in utraque stragulae parte, an. Mcccxx. Addiderat suum *sigillum secreti* Mechtildis mater, leonis effigie contenta, tali magnitudine & forma, qualem in filio ejus natu secundo producimus. Primum hoc sigilli minoris in Palatinis nostris exemplum, quod secuti sunt filii, Rudolphus II & Rupertus I; ille quidem in diplomate Ludovici IV imp. an. Mcccxxviii Romæ dato, ubi post majestaticum hujus patris sui sigillum aliud minus rotundum, leonis erecti & coronati imaginem exhibentis, appensum est, cum perigraphæ: S. SECRETI RUDOLPHI DUCIS BAVAR. omisso Palatinatus Rheni nomine. Retinuit hanc Rudolphus sigilli minoris & insignium formam in omnibus, quotquot vidimus, instrumentis suis; adeoque ducis Bavaricæ titulum cum tessera Palatinatus conjunxit.

Tab. II.  
n. VII.

Rupertus

(*i*) Sigilla horum equestris, chartæ an. 1329 die S. Sebast. Landshuti appensa, leonem in pectore, rhombos in tegumento equi anteriore, pardum in posteriore sistunt.

(*k*) An. 1320, ibid. vol. v, tab. I, n. I, ubi duo ad dextram Agnetis sedentis clipei, Palatinus superior & Boicus inferior; ad sinistram autem Ungariæ & Transilvaniæ insignia conspiciuntur.

Rupertus I idem, quod diximus, leonis insigne primum gessit in sigillis minoribus, formam triangularem & Ducis RUPERTI NOMEN INSCRIPTUM HABENTIBUS. Dein jungere uno in scuto ac decussatim exprimere leonis & cuneorum insignia coepit idem Rupertus, de electorali dignitate per auream bullam securus, ubi primam & quartam scuti aream leonis imagine, secundam & tertiam rhombis explevit. Scutum galea tectum est, cui & apicis loco infidet leo (1). De materiae sigillorum, ceræ nimirum, colore, id annoto, Rudolfum primo viridi, dein rubro, Rupertum autem nativo, inde viridi & rubro fuisse delectatum.

Rupert. I.

Tab. II.  
n. VIII.

N. IX.

Adoptavit idem scutum quadripartitum, mortuo patruo, Rupertus II, vivo Rudolfo, patruo altero, leonis primum galeæ infidentis (m), dein leonis erecti atque coronati figura, num. VIII exhibita (n), usus; idemque in equestri sigillo tum inventa nova insignium suorum forma scutum solitum, pectori & tegumento equi adhærens, perpendiculariter secavit, ac dextram partem leone, sinistram cuneis distinxit. In supremo, ad caput principis, scutum, quod vocant purum, nulla plane figura distinctum, comparet. Ita sane Heidelbergæ vidi atque Mannhemii (o).

Rupert. II.

Tab. I.  
n. VI.

Ruperti

(1) Ita jam in charta an. 1357 die Sat. ante Laur. scripta, qua diploma Latinum Ludovici Bav. imp. monasterio Lobenfeld Heidelbergæ x<sup>o</sup> Jul. an. 1326 datum, Rupertus vernacule confirmavit *als eyr Kurfurste des H. Romschen Rychs*. In nummis tamen separari insignia porro voluit, & a dextra sua Palatinum, a sinistra rhombos locari. Vid. *Exter versuch einer sammlung von Pfälzischen medaillen* pag. 18.

(m) Ita in charta die Omn. Ss. Welrefavizæ data an. 1340.

(n) En perigraphen sigilli an. 1382: S. RUPERTI IVNIORIS COMITIS PALATINI ET DUCIS BAVAR.

(o) In chartis die S. Urbani an. 1393. & an. 1395 datis.



- Rupert. III. Ruperti hujus filius, Rupertus præjunior dici solitus, vivo propatruo scutum gessit parum obvium, diagonali scilicet dextra in duas areas sectum, quarum superior leoni, inferior rhombis dicatæ (p). Displcebit grammatico Lat. perigraphæ: S. RUPERTI. DUCIS. RUPT. JUNIOR. FILIUS. Mutavit autem hanc scuti formam, postquam pater ipsius patruo suo in electoratu successisset. Constitutioni Rupert. anni MCCCXCV (q) post Ruperti II sigillum equestre, quod paulo ante descripsimus, addita sigilla Ruperti III, principis tunc electoralis, leo stans coronatus, quo pater olim, nondum elector, usus fuerat, & filiorum ipsius natu majorum, Ruperti Pipan, scutum quadripartitum, atque Friderici, æque ante parentem defuncti, leo rhombis insistent eodem, quem de patre ejus memoravimus, modo. Sigillum majus equestre ex cera est nativa, tria minora reliqua ex cera minio tincta.
- Tab. II. n. x.
- N. XI.
- N. XII.

- Habemus jam duas insignium Ruperti III variationes, alteram ante, alteram post patrem dignitate electorali præditum. Tertiam memorabiliorem omnibus, ipse non tam excogitasse, quam a patre acceptam adornasse dicendus est, scutum nimirum triplex colligatum, Palatinum ad dextram, Boicum ad finistram, & inferius medium, planum seu omni figura heraldica vacuum, cum perigraphæ: S. RUPERTI COMITIS PALATINI RHENI ET DUCIS BAVARIE. Est is quartus, quem diximus, insignium Palatinorum modus; quem sequentibus ad nos usque seculis propagatum vidimus. Tria scuta, non colligata quidem, sed ima sui parte juncta, Palatinum Rheni, quod superius, Bavaricum ducale cum rhombis, & Palatinum Bavaricæ cum pardo, quæ duo inferius posita
- N. XIII.

(p) In charta fœderis cum Adolfo archiepisc. Mog. & fratre ejus, Johanne comite Nassoviæ, an. 1386 initi, & in privilegio patris pro ecclesia collegiata Neostad. an. 1393.

(q) Quæ a Tolnero cod. diplom. Palat. n. 185 edita est.

posita sunt, *Ludovici comitis Palatini ducis Bawarie*, cognomento Romani, sigillum an. MCCCXLVII & sequenti continet (r). In Palatinis nostris monumentis triplex illud, quod diximus, scutum colligatum ante an. MCCXCXVIII (s) equidem nusquam deprehendi, imo in nummis ante Philippum Ingenuum illud non vidit et. *Exterius* (t). Rupertus III, quum an. MCCC in solum imperiale fuisset euectus, in sigillo suo majestatico aquilam imperii simplicem a dextra, scutum Palatino-Boicum quadripartitum a sinistra collocavit, Caroli IV imperatoris & Wenceslai regis imitatus exemplum (u). In actis tamen mere Palatinis superius illud triplicis scuti colligati sigillum porro retinuit.

Tab. II.  
n. XIV.

Rupertus III in electoratu successor, Ludovicus Barbatus, Ludov. III scutum quadripartitum avi (Rupertus II) hujusque patris, Ru- & fratrum  
perti I, in sigillis minoribus præferens (x), in equestribus tria insignia.  
scuta paterna ita distribuit, ut Palatinum pectori, Boicum tegu- N. XV.  
mento equi anteriori, vacuum posteriori affigeret (y).

F ff 2

Eodem

(r) *Monum. Boic.* vol. XI, tab. VII, n. 40, & vol IX, tab. II, n. 9.

(s) Diploma datum est Geppinge die S. Ulrici 1398. Proxime hic ad veritatem accessit *Spenerus op. herald.* part. spec. pag. 668, §. v, vetustissimum talis sigilli exemplum ad an. 1399 ponens. In Brandenburgicis sigillis Fridericus I, gentis suæ elector. & nunc regis auctor, insignia marchionatus Brandeb. burggraviatus Noriberg. & comitatus Zollerani tribus scutis separare quoque cœpit. *Mémoires de l'Académie de Berlin* tom. VIII, tab. VIII, n. 17 & 18.

(t) *Sammlung Pfälzischer medaillen* pag. 25.

(u) Habes ap. *Heineccium de sigillis* tab. IX, n. 5 tale Caroli IV sigillum majestaticum; utriusque Caroli & Wenceslai, ap. *Beckmann hist. Anhalt.* tom. I, part. IV; cap. 3, tab. III, n. 3 sqq. & alibi.

(x) Ita in chartis an. 1408, 1410 sq. 1416 sq. 1431 - 36 &c. nec non in nummis aureis ap. *Exter* l. c. pag. 21 sq.

(y) Ita an. 1411 die lunæ post S. Lucæ evangelistæ & an. 1420. Majus sigillum (*großs insigel*) suum vocat.

Johannis,  
Stephani  
& Ottonis  
insignia.

Eodem variandi jure usa est, præter Ludovicum Barbatum, reliqua Ruperti regis Rom. progenies, *Johannes*, cui ea Bavariz pars obtigit, quæ Palatinatus superior dici solet; *Stephanus*, Simmerensis ac Bipontinz ditionis heres; *Otto* denique cognomento *Mosbacensis*.

Tab. II.  
n. XVI.

Johannes propter hereditatem in partibus Bavariz acceptam insignium ordinem in scuto suo invertit, positus rhombis ante leonem (*z*), & quum scutorum multiplicatio placuisset, Bavaricum Palatino antehabuit (*a*), raro & unico forte in ipsorum Bavariz ducum sigillis ante seculum XVI-exemplo.

N. XVII.

Stephano triplex quoque insignium forma placuit; primum leo solus coronatus & grandior, ab eo tamen, quem in Rupertis vidimus, diversus, quod medium leonis corpus scutulum Bavaricum tegat (*b*); qualem sigilli & insignium formam Henricum Bavariz inferioris ducem an. Mcccxxxiii & Mcccxxxvii jam adhibuisse, ex *monumentis Boic.* discimus (*c*). Deinde scutum quadripartitum cum galea, uti Ludovicus frater (*d*); & accepta per uxorem hereditate Veldentina, scutum illud quadripartitum leonis Veldentini parmula adauctum in medio (*e*).

Filius

(*z*) An. 1410 die S. Barbaræ, 1411, 1431.

(*a*) In compositione cum Ludovico electore fratre, facta Noribergæ die Martis ante purificationem b. Mariæ virg. an. 1431, scuta duo tecta galea & apice, ad latera telamones ferentes scutula.

(*b*) In compromisso Ludovici Barbati & Stephani fratrum Neostadii die S. Galli 1417, quod vidisse *Spenerus* videtur, in *hist. insign.* lib. III, cap. xxvii, §. xxvi.

(*c*) Vol. x, tab. 1, n. 2, & vol. III, tab. II, n. 2.

(*d*) In diplom. die Martis post S. Walpurgis an. 1429, oppido Agersheim dato.

(*e*) Ita in chartis Welfersaviz atque Mannhemii castris an. 1448 & 1451 datis.

Ad. Vol. V. Hist. pag. 412. Tab. 1.



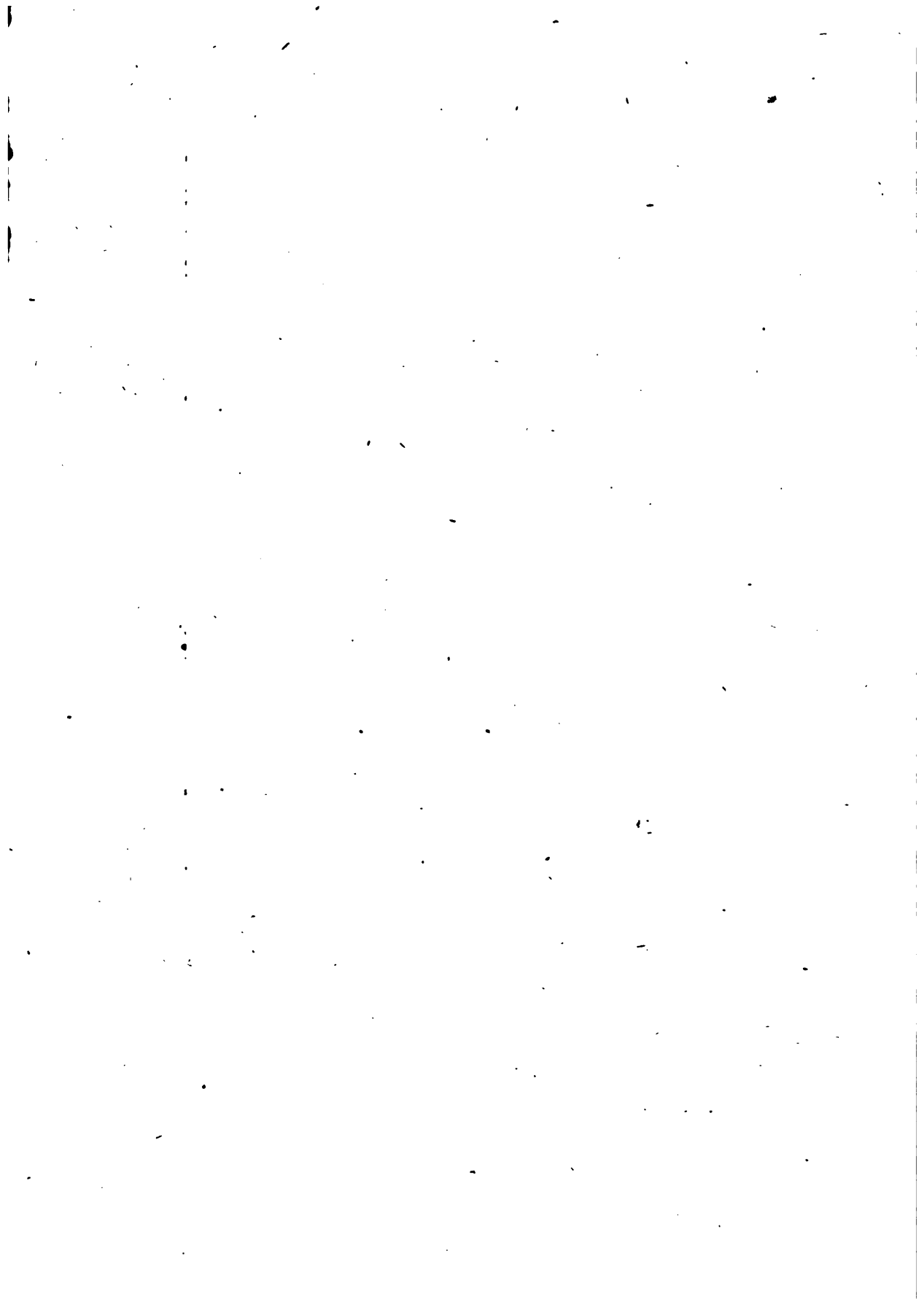

Ad vol. v. Hist. pag. 412. Tab II.

XIII 1398.



XV 1420

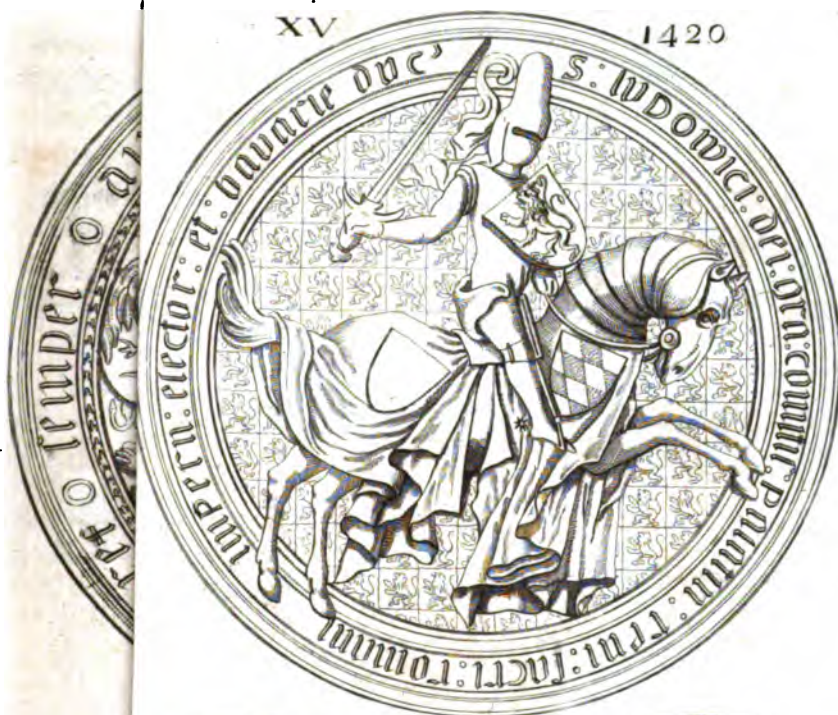

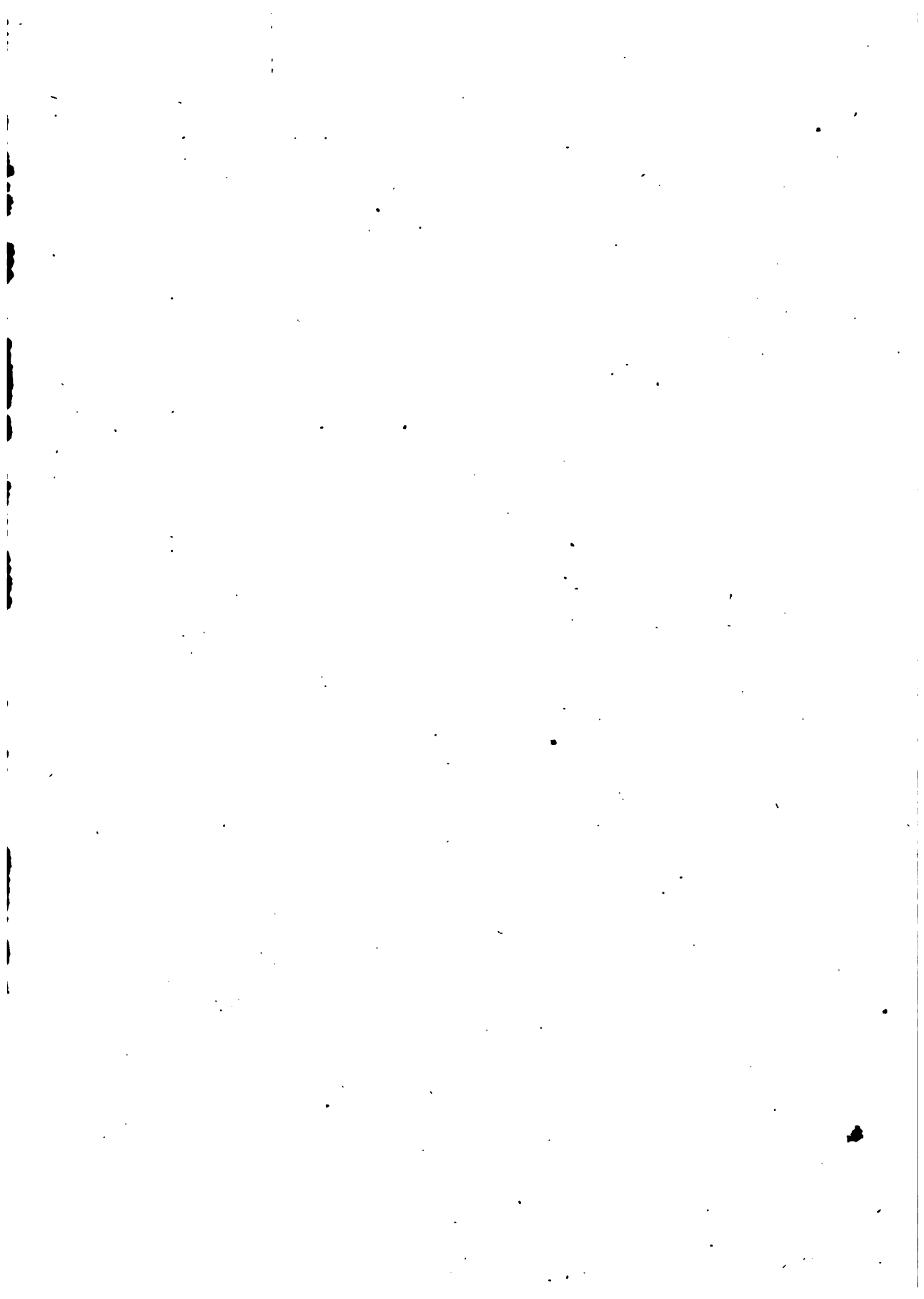

Filius Stephani natu major, *Fridericus*, lineæ Simmerensis auctor, vivo jam patre parmulæ Veldentinæ loco tessellas Spanheimenses inseruit; dum *Ludovicus* frater, Bipontinæ lineæ, ad nos usque felicissime propagatæ, conditor, scuto majorum quadripartito contentus esset absque ullo additamento (*f*). Ad didit patre an. Mcccclix defuncto Veldentinum clipeum, quem ille jam gesserat, sed Palatino & Bavarico subligatum, non in fitum. Constitutione Stephani patris cum focero suo, *Fride rico* Veldentiæ comite, an. Mccccxliv facta, insignia Spanheimensia Simmerensi, Veldentina Bipontino duci diserte attributa fuerè (*g*). Eodem, quo Bipontinus, modo tria sua scuta, Palatinum, Boicum & Spanheimense, separatim expressit *Johannes*, dux Simmerensis, Stephani nepos (*h*). Subinde tamen & Simmerenses & Bipontini duces scutum unicum quadripartitum cum insitione parmulæ sive Spanheimensis sive Veldentinæ, prætulerunt (*i*).

Singulare in Ottonum Mosbacensium, patris & filii, sigillis & insignibus nihil observavimus, nisi quod filius vivo parente scuto paterno quadripartito galeam imposuit & apicem (*k*);

F f f 3

majoris.

(*f*) Hæc ex charta an. 1448 modo allegata.

(*g*) Vide *status causæ* successionis Bipontinæ part. II, prob. pag. 55 sq. ubi: *Solle herzog Friderich die wappen der graveschafft von Sponheim . . führen, und sich grave zu Sponheim schreiben; desgleichen solle herzog Ludwrig die wappen von Veldenz führen, und sich grave von Veldenz schreiben.*

(*h*) Ita in Laudo hujus *Johannis Crucenacensi* an. 1489 die *Veneris* post *S. Cathar.* cui & *Caspari* atque *Alexandri* fratrum, ducum Bipont. sigilla appendent, alterum uno scuto quadripartito, more majorum, alterum tribus scutis colligatis, quæ diximus, constans.

(*i*) Conf. *Speneri opus herald.* part. spec. pag. 672 sq. §. xv, xvii & xxvi.

(*k*) In compromisso *Friderici* i electoris atque duorum Ottonum Mosbacensium Heidelbergæ signato die *Martis* post omn. Sanct. 1454.



majoris dignitatis alias indicem, quem Otto pater plane neglexit.

Ludovici  
Barbati  
filii ac  
nepot.

Redimus ad posteros Ludovici Barbati electorales. Reliquit is Ludovicum IV & Fridericum I filios, quibus summa rerum successive potitis triplex illud scutum colligatum, quod avum eorum an. MCCCXCVIII primum invexisse monuimus, solenne fuit. Imposita scutis galea, cui insidet leo. Equestre autem sigillum uterque frater ita adornavit, ut clipeum Palatinum in pectore, retro se Boicum atque vacuum, ornatum damasceno tamen distinctum, suspensa haberet (1). Philippus Ingenuus, sub tutela patris constitutus, omisso tertio scuto, Palatinum & Bavaricum colligavit, id quod & patruus ipse, Fridericus I, ante tutelam & regimen electorale susceptum, fecerat (m). Neque in his insignium Palatinorum formis aliquid mutatum ante Fridericum I cognomento Sapientem, Philippi filium, qui Ludovico V, fratri suo, præteritis ex Ruperto, fratre natu majore, nepotibus, mense Mart. anni MDXLIV in electoratu successit.

Globus  
aureus  
cruciger.

Carus is Carolo V imperatori mox in comitiis Spirensibus non tantum investituram solennem, sed & globum crucigerum, mundi universi symbolum, quem in majoribus curiæ imperialis festis Palatini electores manu gestare solebant, in signis deferendum impetravit. Diploma hac de re die V Maji Spiræ datum, ex tabulario electorali infra nunc primum in lucem prodit. Docemur ex eo, quod conjectura affectus eram, parmulam illam, rubro colore tinctam, sed figura heraldica vacuum, cui globum istum deinceps.

(1) Talis sigilli an. 1463 adhibiti figuram ære expressam habemus, in *Kremeri nostri hist. Friderici I elect. pag. 1.*

(m) Ita in chartis an. 1443 — 48 & 1451.

deinceps inferi voluit cæsar, dignitatis electoralis cum Palatinatu conjunctæ fuisse indicem (n).

Perpetua nimirum inde ab aureæ bullæ sanctione Bavarizæ ducum cum Palatinis nostris discordia & æmulatio, quam ex ipsis scripturorum fontibus in his academizæ actis jam expositam habemus (o), Palatinos induxit, ut insignia sua, quæ cum Bavarizæ ducibus communia habebant, scuto peculiari sibi que proprio, archidapiferalis seu electoralis prærogativæ signo, adaugerent; id quod Rupertum II, vergente ad finem seculo XIV, primum fecisse, supra ostendimus.

Symbolum electorale Saxonicum, enses duos rubentes in decussim trajectos, Fridericum Bellicosum cum ipsa hac dignitate an. Mccccxxiiii sumsisse, Spenerus (p), nescio, qua auctoritate, refert. De filio tamen & successore ejus, Friderico Placido, res certa est, proximo a patris morte an. Mccccxxix præter ducalem Saxonizæ, landgravialem Thuringizæ, marggravialem Misnizæ & Palatinum Saxonicum clipeos, electoralem quoque archimarschalli imperii tesseram, enses illos duos, sigillo suo inseruisse (q). In Brandenburgicis insignibus sceptrum, archiofficil & axiomatis electoralis emblemata, teste viro summo (r) an.

(n) Scutum *purum*, solo colore miniato conspicuum, quod in Saxonis aliisque insignibus passim occurrit, quid significet, Spenerus *op. herald. part. spec. prolegom. §. 30* in dubio relinquit; at lib. I, cap. XIII, §. 29 in Brandenburgico *regalia Principatus eo* designari assumit: unde vernacule *Bannschild, Regalia, Blutfahne* appellant. Palatini autem longe aliam fuisse rationem, laudatum diploma cæsaræum evincit.

(o) Vol. IV hist. pag. 189 sqq.

(p) *Op. herald. part. spec. proleg. §. 34.*

(q) Teste *Georgia Paulo Hoenn*, in libro an. 1704 Lipsizæ edito: *des Chur- und Fürstl. hauses Sachsen wappens- und geschlechts-untersuchung* pag. 231.

(r) *Let mém. de l'acad. de Berlin* vol. VIII, pag. 414.

an. Mccccxvi primum comparet. Abstiniſſe autem a globi crucigeri uſu principes noſtri archipalatini videntur, quoniam globus hic in ipſius majeſtatis imperialis inſignibus fuit præcipuum.

Aeſtimanda, quam diximus, Caroli v imperatoris gratia tanto magis, quoniam ipſo illo temporis momento Guilielmus Bavarus omnem movebat lapidem, ut controverſam hætenus electoralem dignitatem a Palatinis ad ſe ſuamque familiam tandem transferret (s).

**Mutationes recentiores.** Duravit iſta inſignium archiprincipum noſtrorum, aut triplici ſcuto ſeparatim, aut quadripartito junctim, cum parmula globi crucigeri inſerta (t), expreſſorum, forma & gloria, donec Fridericus v, ad regnum Bohemiæ an. Mdcxix admotus, vetera ſua *δερματῶα* cum novis Bohemiæ, Moraviæ, Luſatiæ ita coadunaret, ut illa vel medio clipeo, in areas ſex diviſo, imponeret, vel in prima poſt leonem Bohemicum area collocaret.

Abſtulit autem tum nova, tum ex veteribus globum aureum noſtiſſimus belli tricennalis exitus; a quo Palatini principes, electorali dignitate præditi, at archidapiferali carentes, parmulam iſtam rubentem vacuum, uti ante Fridericum ii fuerat, receperunt (u), & neglecto omni alio ſigno ad noſtram uſque ætatem, ſi paucos Johannis Wilhelmi annos excipias, quibus archidapiferatum Bavaris ademtum recuperaverat, conſtanter retinuerunt. Simmerenſi vero ſtemmate deleto, Philippus Wilhelmus Juliacenſis, Clivenſis, Montenſis &c. Boico-Palatinis addidit, ita quidem, ut primo ſcuto præter inſitam leonis Palatini parmulam ducatus quatuor, Boicus, Juliacenſis, Clivenſis & Montanus

(s) Conf. *Hüb. Th. Leod. annal. Friderici II Palat.* lib. XIII, pag. 259.

(t) Scutum hoc quadripartitum in nummis ſaltem Friderici iv electoris comparet, teſte *Extero* l. c. pag. 69.

(u) Uti videre eſt in *Speneri op. herald. part. ſpec. tab. xxx. n. 1.*

nus continerentur; secundo comitatus Veldentiæ, Marcæ, Ravensbergæ & Mursiæ. Hoc autem an. Møccvi in principatū converso, inversus quoque est insignium illorum ordo, Mursiæque prima scuti quadripartiti area, Ravensbergæ ultima tributa. Tertium scutum, uti a pace Westphalica apud Simmerenses fuerat, vacuum remansit, exceptis paucis, quos diximus, Johannis Wilhelmi ante pacem Badensem annis.

Primum & tertium scutum CAROLUS THEODORUS, exeunte anno Møccxlii summa rerum potitus, intactum reliquit; at auxit secundum novis marchionatus Bergarum ad Zomam, quem jure materno acceperat, insignibus, scuti linea transversa in quinque areas divisi aream secundam occupare jussis (x).

Novissimam denique variationem nupera ejusdem augusti Principis in Bavaria successio induxit; ubi unum scutum majus in regiones tres, novemque areas divisum, cum insitione minoris, globum crucigerum in medio & alternas Palatinatus atque Bavarizæ tesseras complectentis, prælatum est tribus scutis colligatis; ad exemplum forte superiorum Bavarizæ electorum, quibus eadem scuti sui, at in quatuor tantum areas partiti, adornatio placuerat. In regione suprema Juliacensia, Clivensia & Montensia; in media Mursiæ atque Bergarum ad Zomam; in infima regione Veldentiæ, Spanhemii, Marcæ atque Ravensbergæ intersignia visuntur. In monetis tamen argenteis majoris moduli triplex illud scutum, Simmerensibus olim familiare, Palatinum, Boicum & archidapiferale, adhuc retinetur.

*Caroli*

(x) Exhibet post alios multos hæc insignia cl. Gatterer in *Handbuch der neuesten genealogie und heraldik* tab. xx:

*Caroli V imp. privilegium de globo imperiali crucigero Palatinis electoribus concessum die V Maj. MDXLIV.*

**W**ir Karl der Fünfft von Gottes gnaden Römischer kaiser, zu allen zeiten merer des Reichs, könig in Germanien, zu Castilien, Arragon, Leon, baider Sicilien, Hierusalem, Hungern, Dalmacien, Croacien, Nauarra, Granaten, Toleten, Valentz, Gallicien, Maiorica, Hispalis, Sardinien, Corduba, Corsica, Murciaen, Giennis, Algarbien, Algetziern, Gibraltar, der Canarischen vnd Indianischen insulen, vnd der Terre Firme des Oceanischen meers &c. Ertzhertzog zu Osterreich, hertzog zu Burgundi, zu Lothrich, zu Brabant, zu Steyer, zu Kerndten, zu Crain, zu Limburg, zu Lutzemburg, zu Geldern, zu Calabrien, zu Athen, zu Neopatrien vnd Wirtemberg &c. Graue zu Habsburg, Flandern, zu Tyrol, zu Görtz, zu Barcinen, zu Arthois, zu Burgundi &c. Pfallentzgraue zu Hennigaw, zu Hollandt, zu Seelandt, zu Phierdt, zu Kiburg, zu Namur, zu Rossilien, zu Ceritania, vnd zu Zutphen, Landtgraue in Elsass, Marggraue zu Burgaw, zu Oristani, zu Goriani, vnd des hailigen Römischen Reichs furste zu Schwaben, Cathalonia, Asturia, Herre in Frieslandt, auf der Windischen Marckh, zu Portenaw, zu Bistaya, zu Molin, zu Salins, zu Tripoli, und Mecheln &c. Bekennen für vns vnd vnser nachkomen am Reiche offentlich mit diesem brieft vnd thun khundt allermeniglich. Als wir durch die gnade des Almechtigen zu der kaiserlichen höhe vnd würdigkeit komen, und uns mit der sorgfaltigkeit des hailigen Römischen Reichs beladen, deshalben vns zuftedt, vnd geburt, wie wir auch auß vatterlicher liebe vnd zunaygung begirig sein, des Reichs vnd desselben stende eere vnd wolfart zu betrachten, besonder das, so zu merung vnd handthabung der churfürstlichen ambter, zu lob vnd preis der kaiserlichen vnd koniglichen hochait dienen mag, fürzunemen, haben wir bedacht, nachdem

in

in dem Römischen Reiche auch sonst gemeinlich in allen landen khund vnd offenbare ist, wellicher massen vom vrsprung vnd anfang des stammes vnd namen der erleuchten Pfalntzgrauen bey Rhein die eere vnd wirthen der Chur vnd Ertzdrukhsassen ambt, sambt andern mher herlichkaiten vnd freyhaiten, auch ain wolgezierdt wappen vnder anderm *ain rotten schildt, der die Chur bedeuten thut*, loblichen vnd wol herbracht, von wellichs eerlichen hohen ampts wegen in den Pfalntzgrauen bey Rhein, die des hailigen Romischen Reichs Ertzdrukhsas vnd Churfursten sein, geburt. Wan vnd so oft ain kaiferlicher oder koniglicher hofe gehalten wirdet, da kaifer oder konig in iren maiestaten sitzen, geen oder steen, in sachen; da man die kaiferliche und konigliche gezierde, crone, klaidung vnd cleynat gebrauchen thut, das loblichst vnd furnemest kaiferlich vnd koniglich cleynat des guldin apfels mit ainem aufgesetzten guldin creutzlin, *dabey die gantz welt zu versteeen*; zu halten vnd tragen zuftedt. Dieweill dan der hochgeborn Friderich Pfalntzgraue bey Rhein, hertzog in Bayern, des hailigen Romischen Reichs ertzdrukhsas, vnser lieber schwager, churfurst vnnd rate, nach dotlichem abgang seines bruders Pfalntzgraue Ludwigs churfursten vermoge des naturlichen, auch der geschriben Reichs rechten vnd satzung (*y*) in der erbschafft der wierden vnd höhe, des hailigen Romischen Reichs ertzdrukhsassen vnd churfursten ambter nachgevolgt; dem wir in erwegung der vielfaltigen, vnderthenigen, getrewen, willigen vnd

G g g 2

nutzparlichen

---

(y) Hæc ex gratia & favore potius quam ex veritate. Mortuo enim die 16 Martii hujus anni Ludovico v Pacifico succedere ex aures bullæ decretis debuisset Otto Henricus, dux Neoburgicus, ipsius ex Ruperto fratre natu secundo nepos, cum Fridericus II elector frater ejus fuisset natu tertius. Nec jure suo libenter cessisse Ottonem Henricum, acta manuscripta testantur.

nutzparlichen dienste, die er wylundt dem durchlechtigsten fursten vnserm lieben anherren kaisser Maximilian, auch konig Philipsen vnserm lieben vatter, loblicher gedechtnus, auch vns vnd dem Romischen Reiche gethan, vnd bewiesen hat, solche obgemelt herliche ambter mit jren zugehörigen wierden, freyhaiten vnd gerechtigkeiten, wie die von seinen voraltern bisher an sein liebe, erblichen komen vnd anerstorben, in beysein des durchlechtigsten grofsmächtigen fursten hern Ferdinanden, Romischen, zu Hungern vnd Beheimb &c. königs, ertzherzogen zu Osterreich, vnd grauen zu Tyrol &c. vnfers freuntlichen lieben bruders, auch des hochwirdigen in Gott Vatter ehrwirdigen vnd hochgebornen herrn Albrechts, der hailigen Romischen kirchen, des titels Sancti Petri ad Vincula priester cardinal, zu Maintz vnd Magdenburg ertzbischouen, primaten, administrators des stifts Halberstatt &c. Johans Ludwigen ertzbischouen zu Trier, Hermans ertzbischouen zu Colen, durch Germanien, Gallien, das konigreich Arlat, vnd Italien ertzcantler, Johans Friderichs hertzogen zu Sachffen, landtgrauen in Düringen vnd marggrauen zu Meiffen, Joachims marggrauen zu Brandenburg, zu Stetin, Pomern, der Cassuben vnd Wenden hertzogen, burggrauen zu Nuremberg, vnd fursten zu Rugen, des hailigen Romischen Reichs ertzmarschalks vnd ertzcamerers aller churfursten gnediglich verliehen. Haben wir erwogen, das vmb merer ansehens vnser vnd vnserer nachkomen, der kaiserlichen vnd konniglichen hochait vnd preminentzs, auch furnemblich des willens, die weil die andern vnser vnd des Reichs weltliche churfursten, ir yeder das kaiserlich vnd koniglich cleynat, so seinem churfurstlichem ambt zugeaigent ist, in iren wappen inverteilt haben vnd furen, das dergleichen die Pfalntzgrauen bey Rhein, so des hailigen Romischen Reichs ertzdruchffes vnd churfursten sein, das zaichen des guldin apfels mit dem creyttlin vorgemelt

vorgemelt in dem rotten schildt billich auch haben vnd furen. Darumb aufs oberzelten vnd andern merern eehaftten vrsachen vnd bewegnußen mit wolbedachtem mute, zeitlicher furbe- trachtunge vnd rate, wissen und willen vorgemelter vnser lieben bruders vnd der andern vnser vnd des Reichs churfur- sten, so haben wir alsbald verordent vnd gesetzt, orden vnd setzen aufs kaiserlicher macht - volkomenhait vnd rechtem wissen hiemit in kraft dits vnser kaiserlichen briefs. May- nen vnd wollen, das nun hienfür zu ewigen zeiten vnser lieber schwager churfurst vnd rate obgenant, vnd seiner lieb erben vnd nachkomen die Pfalztzgrauen bey Rhein, des hai- ligen Romischen Reichs ertzdruchßes vnd churfursten sein, die chur vnd das churfurstenthumb der Pfalztzgraueschafft bey Rhein besitzen vnd inhaben, vnd allein von dießem churfurst- lichen haufs und stammen sein, vnd sunst nyemant das zaichen mergemeldts kaiserlichen vnd konniglichen cleinats des guldin apffels mit dem gezierdten creutzlin dem rotten schildt inver- leibt haben, furen, und sich dessen in siegeln, paniern, auf- flegen, gezelten, begrebnußen, vnd allen andern eerlichen, dapfern, vnd nottwendigen sachen vnd geschefften gebrauchen sollen vnd mogen on meniglichs widderprechen, intrage oder ver hinderung. Gepieten hierauff allen vnd jeden churfursten, fursten, gaislichen und weltlichen, prelaten, grauen, freyen, herren, rittern, knechten, haubtleuten, witzthumben, vögten, pflegern, verwesern, ämbtleuten, schulthaisen, burgermaistern, richtern, rethen, burgern, gemäinden, vnd sunst allen andern vnsern vnd des Reichs vnderthanen vnd verwandten, in was werden, stats oder wemens die sein, von obgemelter vnser kaiserlicher macht vnd volkomenhait ernstlich vnd vestiglich mit dießem brieffe, das sie obgenanter vnser kaiserlichen ord- nung vnd satzung, als obstedt, khain ver hinderung thuen noch furnemen, sonder vnsern lieben schwager vnd rate Pfalztzgraue

G g g 3

Friderichen



Friderichen churfursten &c. vnd seiner lieb erben vnd nachkommen, obgemelter massen bey dem gantzlich ruwiglich bleiben lassen, vnd dawidder nit thun oder handeln, noch yemant zu thun gestatten, in kbain weis, als lieb aynem yeden sey vnser vnd des Reichs schwere vngnad vnd strafe, dartzu ain pene nemblich tausent marckh lottigs goldes zu vermeiden, die ain yeder, so oft er freuentlich dawidder handelt oder thett, vnfs halb in vnser vnd des Reichs camer, vnd den andern halben tail dem gemeldten vnserm swager churfursten vnd rate oder seinen erben vnd nachkommen vnablößlich zu raichen vnd zu bezalen verfallen sein solle on geuerde. Mit vrkhundt dits briefs mit vnserm kaiserlichen anhangendem ingesigell besigelt. Geben in vnser vnd des hailigen Reichs stat Speyer am funfften tage des monats May nach Christi geburt funfftzehen hundert vnd im vier vnd viertzigsten, vnser kaiserthumbs im vier vnd zwaintzigsten, vnd vnserer reichs im neun vnd zwantzigsten jare.



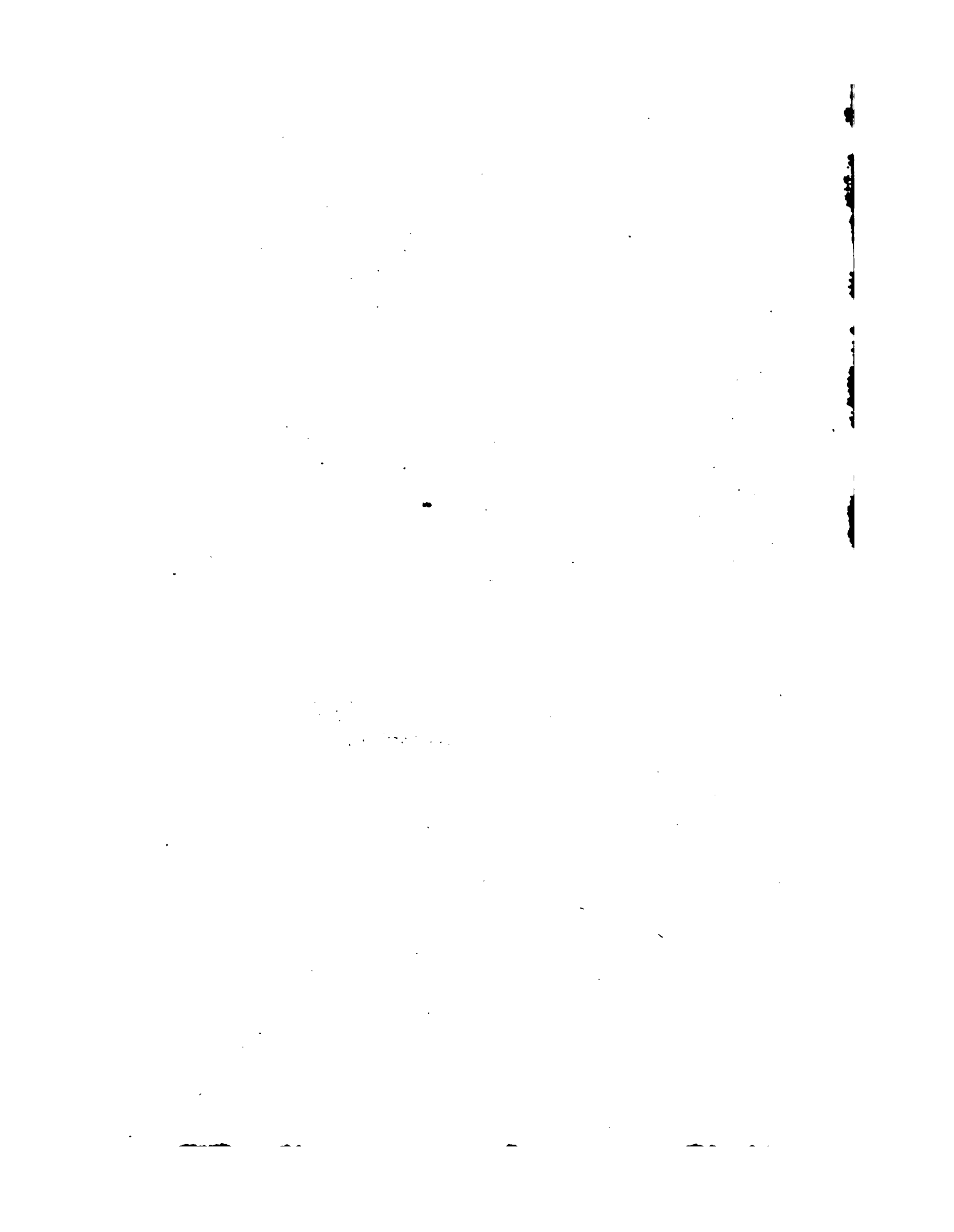

*ad Vol. v Hist. pag. 423.*



*Sigillum Friderici Durggravii  
Noriberg Ann 1377. .*

VON DEN  
REUTER-SIEGELN.

---

*Eine abhandlung*

VON

PHILIPP ERNST SPIES.

---

§. I.

Das überaus schöne, große und prächtige reutersiegel burggrafs Friedrich zu Nürnberg, der vom jahre 1357 (a) bis 1398 regiret hat, ist bisher ganz unbekannt geblieben. Ich habe es erst während der einrichtung des geheimen archivs zu Plassenburg entdeckt, und für würdig gehalten, daß es in kupfer gestochen, und den liebhabern der siegelkunde mitgetheilt werde. Die zierliche und genaue abzeichnung desselben habe ich meinem hochgeschätzten freunde, dem herrn artillerie-hauptmann Hofmann zu Plassenburg, zu verdanken.

§. II.

Der burggraf sitzt auf einem in vollem rennen begriffenen pferde; mit der rechten hande hält er den zügel, und in der linken führt er ein schwert. Seine brust ist von dem burggräflichen  
schilde

---

(a) Nicht vom jahre 1358, wie solches alle Brandenburgische schriftsteller bisher geglaubt haben. Das gegentheil kann mit sechs unverwerflichen urkunden, besonders aber mit dem Reichs-belehnungs-briefe vom jahre 1357 bewiesen werden.

schilde bedeckt, das haupt und gesicht aber mit einem helme verhüllet, auf welchem der brackenkopf als das kleinod ruhet. Die pferdsdecke ist am halse und über den hintern dickén schenkel der linken seite des pferds mit dem Zollerischen schild gezieret. Nun sieht man noch die zween buchstaben F und R, deren erster vor, letzterer aber hinter dem leib des burggrafen auf dem leeren plaze des siegels zu sehen ist (b). Die umschrift am rande lautet also: SIGILLUM, FRIDERICI, DEL GRACIA, BURGGRAFII, NURMBERGENSIS. Was sich an diesem siegel sonderlich herausnimmt, ist nicht sowohl dessen grösse überhaupt, als die grösse der buchstaben in der umschrift; sonst findet man dergleichen reuter siegel in dem vierzehnten jahrhunderte genug. Diefs sei auch genug von unserm siegel gesagt; nun schreiten wir zur abhandlung von den reuter siegeln.

### §. III.

Es ist ein bekannter und mit den unverwerflichsten zeugnissen bestätigter saz, das die reuter siegel feltener und vorzüglicher als andere sind, und das die personen, welche auf ihren  
siegeln

(b) Dergleichen buchstaben sind auf burggräfllich-Nürnbergischen siegeln nicht ungewöhnlich. Man findet sie auf den großväterlich- und väterlichen siegeln unsers burggrafen Friedrich, aber niemals mit dem R, sondern immer F-S. I-S, oder auch F-B, welche buchstaben, nach meinem dafürhalten, *Friderici Sigillum*, *Iohannis Sigillum*, und *Fridericus Burggrafius* bedeuten. Was aber mit dem buchstaben R auf unserm siegel zu machen seyn wird, weifs ich nicht, und überlasse die ehre des aufschlusses gerne einem andern; vorläufig aber glaube ich, das es ein fehler des siegelstechers sei, der statt B ein R gemacht hat. Ich werde in dieser meinung dadurch bestärket, weil auf unsers burggrafen Friedrich kleinern reuter siegel, welches in *Jangs miscellanien* 11ten theil, seite 139, und in *Oetters* 11ten *versuch der burggräfllich-Nürnbergischen geschichte* seite 131 abgebildet ist, auch die buchstaben F-B zu sehen sind.

siegeln reutend abgebildet werden (*c*), entweder landesherrn, lehenherren, oder von hoher geburt, das ist, von hohem adel seyn müssen (*d*).

Der selige herr von *Gudenus* urtheilet also in der vorrede seiner *syllage I. variorum diplomat.* gar wohl, wann er sagt, daß die reuter siegel allezeit eine person von hohem adel andeuten; jedoch mit dieser einschränkung, daß man im gegentheile nicht schliessen könne: wer kein reuter siegel führet, ist auch nicht von hohem adel. Wie nöthig diese einschränkung sei, erhellet aus *Scheids historisch- und diplomatischen nachrichten von dem hohem und niedern adel in Deutschland* (*e*), wo behauptet wird, daß herzog *Magnus Torquatus* der einzige unter allen herzogen von Braunschweig - Lüneburg gewesen sei, der ein reuter siegel geführt habe. Von den grafen von *Truhendingen* weiß ich aus meiner eigenen sammlung ganz zuverlässig, daß nicht eine einzige person aus diesem, keinem andern gräflichen geschlechte an land und leuten, ehre und ansehen etwas nachgebenden geschlechte jemals ein reuter siegel geführt habe. Ein gleiches ist mir auch von dem gräflich-*Reussischen* hause bekannt.

## §. IV.

(*c*) Ich brauche diese worte mit gutem vorbedacht; denn es giebt privatpersonen, die bald den heiligen Martin, bald den heiligen Georg (welche beide heilige gemeiniglich reutend vorgestellt werden) auf ihren siegeln führen. Wer würde aber hieraus den schluss machen wollen, daß die besitzer solcher siegel von hohem adel seyn müssen, wenn nicht andere beweise vorhanden sind?

(*d*) Sieh *neues lehrgebäude der diplomatik* theil 5, §. 561, seite 364; *Gatterers elementa art. diplom. universalis* pag. 310; denen noch beizufügen *Hanselmanns diplomatischer beweis von der landeshoheit des hauses Hohenlohe* seite 24 folg. und seite 96; ferner ebendesselben *beleuchtung des vernichtigten beweises &c.* seite 103, 177, und die dafelbst angeführten schriftsteller.

(*e*) Seite 228, note 2.

## §. IV.

Es wird dem leser nicht unangenehm seyn, wenn ich nun anzeige, welche personen aus dem hohen adel sich der reuter-siegel bedienet haben. Ich mache den anfang mit den *kaisern*. Es sind mir aber nur zween kaiser bekannt, welche auf ihren siegeln zu pferde erschienen sind. Der erste ist kaiser *Friedrich III*, der zweite kaiser *Karl V*, und dennoch kann man nicht zuverlässig behaupten, dafs beede kaiser ihre reuter-siegel als kaiserliche siegel, im strengen verstande, geführt haben. Es hat zwar *Hoffmann* in seinen *vermischten beobachtungen* (f) einige gründe beizubringen gesucht, warum das siegel kaisers Friedrich für ein kaiserliches zu halten sei, denen auch herr *Lang* (g) beigetreten. Allein der anfang der umschrift dieses siegels widerlegt schon alle diese gründe mit den worten: SIGILLVM. MAIVS. DVCALE &c. Wie will man also ein kaiserliches siegel hieraus erzwingen, da es selbst nach der umschrift keines seyn soll? Der kaiser sitzt nicht als kaiser, sondern als herzog zu Oesterreich zu pferde, welches auch sein ganzer herzoglicher ornat, der nach den Oesterreichischen privilegien von den jahren 1156, 1228 und 1245 bei der feierlichen Reichs-belehnung gebraucht werden soll, deutlich bezeuget. Ich habe starke ursache zu zweifeln, ob sich dieses siegel jemals an einer urkunde, die kaiser Friedrich in Deutschen Reichs-angelegenheiten hat ausfertigen lassen, finden werde. Die vom *Hoffmann* angeführte urkunde betrifft das Oesterreichische kloster Heiligen-Kreuz. Ich selbst habe bei beschreibung dieses siegels (h) eines vor mir gehabt, welches an einer urkunde hängt, die ein Brandenburgisches lehen in Oesterreich

(f) I theil, seite 207.

(g) In *Mensels geschichtsforscher* III theil, seite 189.

(h) In meiner abhandlung *de bulla aurea Rudolphi I. Rom. regis*, p. 27.

reich betrifft; und *Lang* liefert einen wappenbrief für Jörg Jordan, der vielleicht auch ein Oesterreicher war. Wenn er es aber auch nicht gewesen ist, so haben ja, wie *Lang* selbst weiß, und am angeführten orte sagt, die erzherzoge von Oesterreich das recht, wappenbriefe zu ertheilen, eben so gut, als die kaiser. Die in diesen drei urkunden vorkommenden worte: RÖMISCHER KAYSER, RÖMISCH KAYSERLICHE MACHT, KAYSERLICHER BRIEF, KAYSERLICHER MAYESTÄT INSIEGEL &c. kommen mir eben so vor, als wenn sich der könig in Preussen in einer die mark Brandenburg betreffenden urkunde könig in Preussen nennt, von königlicher macht redet, und sein königliches insiegel an die urkunde hängt. Wer wollte aber hieraus den schluss machen, daß er diese urkunde nicht als kurfürst zu Brandenburg hätte ausfertigen lassen? Wie? wenn erst die umschrift des daran hangenden siegels sich also anfänge: *Sigillum majus electorale* &c.? Ich sehe also nicht ein, wie man kaisers Friedrich reutersiegel mit grund unter die kaiserliche siegel zählen könne, da er es blos in seinen erblanden geführet hat, auch selbst in dem von ihm eigenhändig geschriebenen und in der kaiserlich-königlichen bibliothek zu Wien verwahrten handbuch niemals anders als sein OESTERRISCH MAYESTÄT nennet.

Ein gleiches kann man auch von dem bisher ganz unbekanntem siegel des Römischen kaisers *Karl V* sagen, welches sich gewiß auch niemals an einer urkunde in Deutschen Reichsangelegenheiten finden wird. Der selige herr von *Rosenthal* in Wien, dessen verlust das kaiserlich-königliche haus noch heute zu beklagen hat, gab mir die erste nachricht von diesem siegel, welches an pracht und merkwürdigkeit wenige seines gleichen haben wird. Es hängt an einer urkunde vom jahre 1522, welche Oesterreichische hausfachen betrifft. Auf der hauptseite sitzt der kaiser im harnisch mit gezogenem schwert auf einem pferde, welches in vollem laufe ist. Auf beiden seiten steht eine kolumne, über welcher die worte: *Plus ovltra.* zu lesen sind. An



der rechten kolumne sieht man den kaiserlichen, und an der linken den Spanischen gekrönten wappenschild. Die umschrift dieser hauptseite lautet also: CAROLVS. DIVINA. FAVENTE. CLEMENTIA. ROMANORV̄. IMPERATOR. SEMPER. AVGVST<sup>9</sup>. REX. GERMANIE. Auf der rückseite ist ein thron zu sehen, auf welchem zur rechten hand die königin *Johanna* (des kaisers mutter) einen zepter in der linken hand haltend, zur linken aber kaiser Karl (ihr sohn) als könig in Spanien mit dem schwert in der rechten hand, sitzt. Beide personen sind mit königlichen kronen bedeckt, und haben den gekrönten Spanischen wappenschild vor sich. Auf des throns äußersten rechten seite steht die kaiserkrone, auf der linken aber die königlich-Spanische. Die umschrift lautet also: IOHANNA. ET. CAROLVS. DEI. GR̄A. REGES. HISPANIARV̄. VTRIVSQVE. SICILIE. IHR̄LM. NAVARRE ZC. Jedermann wird mit mir einstimmig feyn, das es mit diesem siegel die nämliche beschaffenheit habe, als mit dem reuter siegel kaisers Friedrich III. Beide kaiser nannten sich auf diesen ihren siegeln *kaiser*, weil sie es waren, jedennoch aber bedienten sie sich dieses siegels nur in ihren hausangelegenheiten, der eine als herzog von Oesterreich, der andere als könig in Spanien. Mit hin können wir dem verfaßer der anmerkungen von den *sigillis pedestribus* gar wohl beistimmen, wenn er sagt, das kein einziger kaiser, NB. als kaiser, (diese beiden worte hätte der verfaßer noch hinzusetzen sollen) ein reuter siegel geführt habe.

## §. V.

Von *königen*, die sich auf ihren siegeln haben reutend vorstellen lassen, findet man eine gute anzahl. Außer dem eben beschriebenen königlich - Spanischen siegel kaisers Karl V hat noch könig Jakob von Arragonien im jahre 1226, wie auch könig Ferdinand der Katholische im jahre 1484 und 1500 dergleichen siegel

siegel geführt (*i*). Diesen füge ich noch aus *Rymeri actis publicis Angliae* (*k*) die reutersiegel königs Peter von Castilien und Leon, königs Alfons von Castilien und Toletto, und königs Johann von Castilien und Leon hinzu, mit der weitem bemerkung, das eben daselbst (*l*) ein solches siegel vom könige Ferdinand in *Portugall* und Algarbien zu sehen ist.

Die könige in *Frankreich* haben auch reutersiegel geführt. Die Benedictiner drücken sich aber in dem *neuen lehrgebäude der diplomatik* (*m*) also darüber aus: Wenn die könige von Frankreich auf siegeln zu pferde erscheinen, so haben sie sich nicht als könige, sondern als herzoge, grafen, oder als uneingeschränkte herren derjenigen länder, die nicht mit der krone vereinigt, oder einem abgefundenen prinzen zuständig waren, also vorstellen lassen.

Das die könige von *Engelland*, *Schottland* und *Irland* auf ihren siegeln häufig zu pferde abgebildet worden sind, bezeuget das *neue lehrgebäude der diplomatik* (*n*).

Von königlich-*Schwedischen* siegeln sind bisher nur zwei bekannt worden, auf deren rückseite die könige Karl VII, und Johann I zu pferde vorgestellt worden sind (*o*).

H h h 3

Unter

(*i*) Sieh *neues lehrgebäude der diplomatik* theil 5, §. 726, 728, f. 447. *Gatterer* l. c. pag. 334. *Gattola in accessionibus ad historiam monast. Cassinensis* pag. 585, tab. xi.

(*k*) Tom. ix, tab. 14, 16, 17.

(*l*) Unter num. 10.

(*m*) Theil 5, §. 621, feite 393.

(*n*) Ebendaf. §. 743 folg. feite 456 folg. und *Gatterer* l. c. pag. 328 sq.

(*o*) Sieh *Gatterer* l. c. pag. 335, und *Schäffer de antiquis regni Sueciae insignibus* pag. 128, 311.

Unter den königen von *Dänemark* ist Kanut IV der einzige, von dem man weiß, daß er ein siegel gehabt habe, auf dessen rückeite er zu pferde vorgestellt wird (*p*).

Die könige von *Neapel* und *Sicilien* haben sich auch zuweilen auf ihren siegeln reutend abbilden lassen, und werden (*q*) drei exempel davon angeführt.

Von den königen von *Sardinien* ist mir bisher kein reutersiegel bekannt, so wie ich auch von den königen von *Ungarn* nur das einzige vom könig Ladislaus vom jahre 1413, welches er vermuthlich als könig in *Sicilien* geführt hat, habe finden können (*r*).

Von den königen in *Böhmen* werden (*s*) drei reutersiegel angeführt, denen ich das vierte aus dem Onolzbachischen archiv beifüge. Es ist solches ein siegel königs Johann vom jahre 1313, welches er als verweiser des Deutschen Reichs diesseit des gebirgs geführt hat. Auf der hauptseite sitzt er in seiner majestät auf einem throne, in der rechten hand einen zepter, in der linken aber den Reichsapfel haltend. Zur rechten seite sieht man einen schild mit dem einköpfigten Reichsadler, und zur linken dergleichen mit dem Böhmischem löwen. Auf der rückeite sitzt der könig geharnischt zu pferde. An seinem linken arme sieht man abermals den erstgedachten Reichsadler, und mit dem rechten arme führt er eine fahne mit dem Böhmischem löwen. Auch ist der schild mit dem Reichsadler noch einmal am dicken hintern schenkel

(*p*) Sieh *Gatterer* l. c. pag. 339.

(*q*) In dem neuen lehrgebäude der diplomatik theil 5, §. 722 folg. seite 444 folg. wie auch im *Gatterer* l. c. pag. 333.

(*r*) Sieh *Gattola access. ad historiam monasterii Cassinensis* pag. 508, tab. x.

(*s*) Im neuen lehrgebäude der diplomatik §. 700, 701, und im *Gatterer* loc. cit. pag. 348.

schenkel des pferds, der Böhmische schild aber sowohl beim vordern schenkel als am halle des pferds zu sehen. Von der umschrift dieses siegels ist leider nichts mehr zu lesen, weil der rand desselben um und um beschädiget und abgebrochen ist. Ein anderes reuter siegel von ihm, und zwar vom jahre 1330 sieht man in den *monum. Baicis* (t), worauf er sich auch zugleich könig von *Pohlen* nennet.

Unter den königen von *Preussen* hat sogleich Friedrich I ein reuter siegel geführt. Er bediente sich dessen bei der für seinen gesandten zur kaiserwahl im jahre 1711 ausgefertigten vollmacht (u). Dafs aber auch vom jezigen könig Friedrich II ein siegel vorhanden sei, worauf er zu pferde vorgestellt ist, bezeuget *von Herzberg* in seiner abhandlung von Brandenburgischen siegeln, welche in dem achten theil der *Mémoires* der königlichen akademie der wissenschaften zu Berlin in Französischer sprache zu lesen, von *Gerke* aber (x) ins Deutsche übersezt worden ist.

Nach genauer prüfung alles desjenigen, was nun von königlichen reuter siegeln gesagt worden ist, kann man doch nicht zuverlässig behaupten, dafs alle diese siegel als wirkliche königliche siegel anzusehen sind. Die meisten könige kommen entweder nur auf der rücksseite der siegel reutend vor, und haben gemeinlich in der umschrift eine titulatur von einer besondern provinz, graf- oder herrschaft, oder wenn sie auch auf der hauptseite also vorkommen, so betrifft die urkunde, woran dergleichen siegel hängt, gemeinlich eine handlung, die sie nicht als könige, sondern als herren und inhaber anderer provinzen ausübten.

## §. VI.

(t) Tom. VII, pag. 232, tab. 2, n. VI.

(u) Sieh *neues lehrgebäude der diplomatik* §. 702, seite 436, und *Gudenus* in praefatione ad *syllogem I. variorum diplomat.* pag. 25 sq.

(x) In seinem *codice diplom. Brandenburg.* tom. 1, seite 1 folg.

## §. VI.

Unter personen *geistlichen standes* habe ich noch keine angetroffen, die sich auf einem siegel hätte reutend vorstellien lassen. Wenn ja ein reuter auf einem geistlichen siegel erscheint, so ist es der heilige Georg oder Martin, als schuzpatron dieser oder jener kirche. Ich habe mich dahero wundern müssen, das mein seliger schwager, der hofrath *Hanselmann* (y), das siegel des domprobsts Konrad zu Bamberg vom jahre 1365 als ein überaus rares reuter siegel angepriesen, und solches fogar (z) im kupferstiche mitgetheilet hat, da doch die darauf befindliche reutende person nicht den domprobst, sondern den heiligen Georg vorstellt, der gar oft ohne den lindenwurm vorkömmt, wie z. b. in einem siegel des gotteshauses S. Jörg zu Kiel (a). Ueberdies ist ja bekannt, das sich die domherren zu Bamberg in ältern zeiten *fratres S. Georgii* genennet haben. Eben so verhält es sich mit dem vom herrn hofrath *Lang* im jahre 1775 zu Wallersteine herausgegebenen siegel des kloster-convents zu Döggingen, worauf der heilige Martin gewöhnlicher massen zu pferde erscheint. Dergleichen siegel sind gar nichts seltenes, und man würde eine grosse anzahl zusammen bringen, wenn man alle geistliche siegel mit dem reutenden heiligen Georg oder Martin sammeln wollte. Dennoch hat der selige *Longolius* nicht unterlassen, aus seinem vorrath auch noch ein siegel des priors zu Lutri mit dem reutenden heiligen Martin zu liefern, und solches mit *einfällen* (wie er sie mit rechte nennt) über die siegel der geistlichen, worauf reuter erscheinen, zu erläutern (b).

## §. VII.

(y) In seinem *diplomatischen beweiße von der landeshoheit des kaufes Hohenlohe* seite 45.

(z) Auf der 584sten seite.

(a) In *Westphalen de monumentis ineditis rerum Germanicarum* tom. III, pag. 550, tab. 1.

(b) Wer diese einfälle lesen will, findet sie im zweiten theil des *Menselischen geschichtforschers* seite 194 folg.

## §. VII.

Was das weibliche geschlecht anlangt, so findet man zwar auch siegel, worauf es sich reutend zeigt, aber weit feltener als das männliche geschlecht, und es gilt hier eben die *Gudenische* regel, die ich oben (§. III) angeführt habe. Von kaiserinnen oder königinnen ist mir noch kein siegel vorgekommen, worauf eine derselben zu pferde abgebildet worden wäre; von fürstlich- und gräflichen frauenspersonen aber desto mehrere. Auffer denen im *neuen lehrgebäude der diplomatik* (c) angezeigten weiblichen siegeln, worunter sich das siegel der *Galburge von Meillon* vom jahre 1259, weil sie geharnischt und mit einem schwerte in der hand zu pferde sitzt, besonders auszeichnet, findet man noch verschiedene bei andern schriftstellern (d); wo auffer den reuter-siegeln einiger gräfinnen von *Flandern* auch ein dergleichen siegel der herzogin Maria von *Burgund* anzutreffen ist. Dafs besonders im *Hessischen* haus verschiedene frauenspersonen auf ihren siegeln reutend vorkommen, bezeuget *Scheid* (e); wovon auch *Estor* (f) beispiele liefert. In der vorrede des vierten theils der *orig. Guelfic.* kömmt auch ein reuter-siegel der landgräfin Sophia von Hessen vom jahre 1254 vor. Der verfasser der anmerkungen von den  
*sigillis*

(c) Theil 6, seite 34.

(d) Sieh *Heineccius de sigillis vet. Germanorum* pag. 128; *Oliv. Vredius de sigillis comitum Flandriae* pag. 23, 30, 35, 101.

(e) In seinen *historischen und diplomatischen nachrichten vom hohen und niedern adel in Deutschland* seite 230.

(f) In *specimine decrptorum ex geneal. vet. Hassiae* beim *Kuchenbecker* in *analekt. Hassiac.* coll. II, pag. 269, 271, wie auch in *specimine jur. publ. Hassiaci* in addit. §. 3 sq.

*figillis pedestribus* (g) merkt an, daß auch im haus *Oldenburg* und *Breuberg* frauenspersonen reuterriegel geführt hätten; ich habe aber, ohnerachtet ich an der wahrheit gar nicht zweifle, den beweis ungerne vermisset, weil ich solchen in meine sphragistische sammlung eingetragen, und auch hier gerne angeführt hätte. Inzwischen habe ich doch ein reuterriegel der Mechtildis von Breuberg (h) vom jahre 1274 gefunden. *Herrgott* (i) liefert auch ein reuterriegel der gräfin Margaretha von *Kyburg* vom jahre 1252, und *Reinhard* (k) dergleichen von der gräfin Elisabeth von *Diez* vom jahre 1301, wobei er die anmerkung machet, daß sich die weiblichen reuterriegel darum von den männlichen unterscheiden, daß nämlich das pferd auf jenen nur schreite, auf diesen aber laufe. Ob man nun zwar diese bemerkung vielleicht von dem mehresten theile gelten lassen kann, so ist sie doch nicht als eine diplomatische regel anzusehen, weil in dem *neuen lehrgebäude der diplomatik* an oben angeführtem orte zwei weibliche riegel vorkommen, auf welchen die pferde im laufe vorgestellt sind, und hingegen manche männliche riegel vorhanden sind, worauf die pferde nur schreiten. Wann ferner ermeldter *Reinhard* einer nachforschung würdig achtet, warum die meisten frauenspersonen vom hohen adel unterlassen haben, reuterriegel zu führen, so halte ich die ursache dieser unterlassung für eine bloße willkührliche sache.

## §. VIII.

(g) §. XII, seite 3.

(h) In *Gudenus cod. dipl.* tom. I<sup>o</sup>, pag. 191.

(i) In *genealogia diplom. augustae gentis Habsburg.* tom. I, lib. VI, cap. I, §. II, pag. 269; tab. XXII, n. VII.

(k) In seinen *juristisch- und historischen kleinen ausführungen theil I*, seite 67, note (b).

## §. VIII.

Nun komme ich erst mit gutem vorbedachte auf die reuter-siegel der fürsten, grafen und herren. Hievon aber beispiele anzuführen, wäre sehr überflüssig, weil sie gar häufig vorkommen. Ja es verdienten vielmehr diejenigen häuser bemerkt zu werden, welche sich der reutersiegel felten oder gar nicht bedienet haben, wovon ich oben (§. III) ein paar beispiele angeführet habe (1). Nur dieses kann ich hier nicht unbemerkt lassen, das einige fürsten diejenigen siegel, worauf sie zu pferde erscheinen, ihre majestät-siegel genennet, und hierdurch manchem im Deutschen staatsrechte nicht gründlich erfahren gelehrten gelegenheit gegeben haben, die majestätsrechte der fürsten hieraus zu erzwingen, woran kein fürst jemals gedacht, noch nach der verfassung unfers Deutschen Reichs hat denken können. Man lese *Gleichmann (m)*, so wird man sich über den vergeblichen eifer, den er in dieser abhandlung für die majestätsrechte der fürsten gezeigt hat, wundern müssen. Die majestät leidet, nach dem wahren begriff,

Iii 2

kein

(1) Wer allenfalls noch einen zweifel an den reutersiegeln der dynasten oder herren hätte, den will ich auf folgende stellen verweisen: *Henrici syntagma de sigillis &c.* tab. XII; vorläufig doch gründlicher bericht vom adel in Deutschland seite 122, nebst den dazu gehörigen 5 kupfertafeln; *Glassey specimen decadem sigillorum complexum* pag. 74; *Schoettgens und Kreisigs diplomataria & scriptores historiae Germ.* tom. I, tab. III, n. 4; *Gudenus cod. diplom. Anecdotorum* tom. II, pag. 195, 466, tab. I, n. 2; tom. III, pag. 668, n. III, v & XII; & tom. IV, n. I, IV & VIII; *Ratisbona monastica* in libro probationum tab. XXI, n. 2; *Hueberi Austria ex archivis Mellicensibus illustrata* tab. VI, n. 14, tab. XI, n. 12, und tab. XXIX, n. 3, wiewohl es möglich ist, das diese letzte aus *Huebern* angeführte reutersiegel vielmehr auf die von den besizern dieser siegel, nämlich den freiherrn von Kunring, Meiffau und Walfse, begleitete Oesterreichische schenken- und marschalswürde einen bezug haben.

(m) *De magno ducali sigillo majestatis Saxonico.*



kein oberhaupt und keinen richter; mithin verdienen solche ausführungen, als die *Gleichmännische* ist, keine aufmerksamkeit (n). Der meiste theil der gelehrten hält aber dafür, daß der gebrauch der majestätsiegel doch wenigstens die landeshoheit der fürsten hätte andeuten sollen, weil dergleichen siegel blos an urkunden in gnadensachen wären gehangen worden (o). Allein auch diese meinung leidet durch eine menge anderer urkunden, z. b. durch ehepakten, hausverträge, kauf- stiftungs- und andere briefe einen starken abfall, ja wenn die reuter siegel eine charakteristische note der landeshoheit gewesen wären, so würde niemand, der solche auszuüben gehabt, unterlassen haben, ein solches siegel jederzeit zu führen. Und warum sollte ein fürst, der kein majestätsiegel geführt hat, nicht eben so gut die landeshoheitliche gerechtfame haben ausüben können, als derjenige, der eines geführt hat? Nach meinen häufigen bemerkungen kann man ganz sicher diesen grundfaz annehmen, daß bei dem gebrauche der majestätsiegel niemals auf die behauptung der majestätsrechte oder der landeshoheit, sondern vielmehr auf mehrere solennisirung dieser oder jener handlung gesehen, das siegel aber blos wegen der gemeinlich in ihrer majestät, das ist, größten pracht darauf abgebildeten person, und um seiner dadurch erlangten größe willen, also genennet worden ist. Man findet daher, daß, wenn auch gleich in einer urkunde die worte: *versiegelt mit unser majestät siegel &c.* gebraucht worden sind, es dennoch auf der umschrift des daran hangenden siegels heisset: *Sigillum majus &c.* (p). Selbst die anfangsworte der umschrift in dem oben

(n) *Gribner* geht in seiner *dissertatione de sigillo majestatis Saxonico* mit mehrerer mäßigung zu werke.

(o) Sieh *Morbins historisch - diplomatische nachrichten vom Voigtlande* seite 228, note (s), und die daselbst angeführten schriftsteller.

(p) Sieh *Schannat clientela Fuld.* pag. 209; *Kuchenbeckers analekta Hassiaca collect.* xi, seite 109 folg.

oben (§. iv) angezogenen siegel des kaisers Friedrich III bezeugen dieses deutlich (q). Als Kurmainz bedenken trug, die kurfürstlich-Brandenburgische vollmacht vom jahre 1688 auf dem auf dem Reichstage zu Regensburg wegen der darin vorkommenden worte: *mit unserm Churfürstlichen Majestät insiegel &c.* anzunehmen, so stellte der Kurbrandenburgische bevollmächtigte dagegen vor, „dafs es von je her in der Kurbrandenburgischen „kanzlei gewöhnlich gewesen sei, die grosse siegel mit dem namen majestätssiegel zu belegen,“ (r). Die kurfürsten von Mainz haben ehehin ihr grosses siegel, worauf sie in ihrem erzbischöflichen ornat abgebildet waren, selbst ein majestätssiegel genennet, und kömmt, nach der mir vom herrn dechant *Würdtwein* zu Mainz gegebenen versicherung, noch ein exempel im jahre 1494 vor, da der erzbischof Berthold an dem bestätigungsbrieft über die errichtete collegiatkirche zur heiligen Magdalena zu Hanau sein grosses siegel hängen liefs, welches in der urkunde *figillum nostrae majestatis* ausdrücklich genennet wird. Aus *Gerken* (s) ersieht man, dafs auch der *Deutschmeister* sein siegel an einer urkunde vom jahre 1455 ein majestätssiegel nennet, in gleichem herzog Konrad von *Schlesien-Oels* in einer ur-

I i 3

kunde

(q) *Herrgott* in *monumentis domus Austriacae* tom. 1, pag. 25, tab. ix, n. 4; *Wecke* in seiner *beschreibung der kurfürstl. Sächsischen Residenzstadt Dresden* pag. 23; *Hueber* in *Austria ex archivis Mellicensibus illustrata* tab. xxvi, n. 4, und *Ratisbona monastica* in libro probationum tab. ix liefern ein siegel kaisers Friedrich III, welches auf der umschrift die worte: *Sigillum majestatis &c.* hat. Dies ist aber bisher, nach meiner beobachtung, das einzige siegel, welches auch auf seiner umschrift ein majestätssiegel genannt worden ist.

(r) Sieh *Gleichmann* loc. cit. pag. 36, not. (\*\*); *Gribner de sigillo majestatis Saxonico* S. III.

(s) In *codice diplom. Brandenburg.* tom. v, pag. 263.

kunde vom jahre 1431 (†). Von Pftatz, Braunschweig und Mecklenburg finden sich auch exempel (u), ingleichem vom Hessischen haufe (x). Ich könnte noch mehrere beweise aufbringen, daß die fürsten durch den ausdruck *majestätsiegel* jederzeit ihr größeres, und zwar ein solches siegel haben bezeichnen wollen, worauf sie in person und in ihrer größten pracht vorgestellt sind; aber ich halte es für unnöthig, und ein erfahrner diplomatiker wird mir gerne beistimmen, daß der gebrauch dieser siegel keinen bezug auf majestätsrechte gehabt habe, sondern nur bei urkunden gewöhnlich gewesen sei, die man einer gewissen feierlichkeit würdig geschätzt hat. Man findet sogar von grafen beispiele, daß sie ihre siegel mit dem namen majestätsiegel belegt haben, wie z. b. nach dem zeugniss des Mabillon (y), graf Hugo von Campagna in einer urkunde vom jahre 1114 (z), ingleichem graf Johann von Holstein, Stormarn und Oldenburg im jahre 1348 (a); ferner graf Ulrich von Cylly, von dem, wie mich der selige herr von Rosenthal zu Wien versichert

(†) Sieh *Sommersberg Silesiacarum rerum scriptores* im angehängten diplomatario Bohemo-Silesiaco pag. 974.

(u) Beim Gribner loc. cit. §. IV. *Leyser de sigillo majestatis Brunsvicensis; de Westphalen S. R. G.* tom. IV, pag. IIII, not. (\*). *Boeker rerum Mecklenburgicarum libri octo*, auf vielen seiten.

(x) Beim Buchenbecker in *analectis Hassiacis collect.* XI, seite 68.

(y) *De re diplom.* lib. II, cap. VI, §. 6.

(z) Der graf sagt: &c. *litteras majestatis nostrae sigillo consignari feci*. Mabillon glaubt, daß die worte *majestatis nostrae* als eine angemessene titulatur des grafen anzusehen wären. Es ist aber sicher, daß sie bloß auf seine vorstellung im siegel einen bezug haben.

(a) Sieh *de Westphalen* an eben angeführtem orte, und tom. III, pag. 550, tab. I sigillorum, n. 3, wo man dieses siegel, welches ein reuter siegel ist, im kupferstiche sehen kann.

sichert hat, ein im kaiserlich - königlichen archiv verwahrtes siegel vom jahre 1454 vorhanden ist, welches in der urkunde ausdrücklich sein *majestätssiegel* genennet wird. Der tod dieses unvergleichlichen mannes hat verurfachet, das ich von ihm nicht mehr habe belehret werden können, ob es ein reuter siegel oder ein anderes grosses siegel gewesen sei. Soll ich endlich meine offenerzige meinung sagen, so zweifle ich, ob selbst ein kaiser oder könig durch sein majestätssiegel jemals seine majestättsrechte habe anzeigen wollen; vielmehr halte ich dafür, das einer wie der andere nur sein grosses siegel, worauf er in seiner majestät, das ist, in seinem kaiserlichen oder königlichen ornat und pracht abgebildet worden ist, damit habe bezeichnen wollen. Ich bemerke hiebei noch, das das wort *majestät* seit dem fünfzehnten jahrhunderte abwechselnd mit kaiserlicher oder königlicher gnade und würde, im sechzehnten aber zu einer beständigen, und sowohl kaisern als königen eigenen titulatur geworden ist. Es wäre übriges noch vieles von majestättsiegeln zu sagen; weil ich aber keine abhandlung davon schreiben will, sondern derselben hier nur zufälliger weise gedacht habe, so will ich es auf ein andermal versparen. Man halte indeffen alles, was ich hier von den majestättsiegeln gesagt habe, mit dem zusammen, was *Oetler* (b) davon beigebracht hat, und urtheile alsdann (c).

## §. IX.

(b) Im zweiten versuch einer *Burggräflich-Nürnbergischen geschichte* sowohl in der vorrede seite xxvi, als im versuche selbst seite 518 folg. wie auch in der vorrede zum dritten versuch seite xvii.

(c) Wer auch die meisten schriften, welche von majestättsiegeln handeln, kennen lernen will, schlage *Küsters bibliothecam historicam Brandenburgicam* pag. 673 sq. und seine *accessiones* pag. 535 sqq. nach.

## §. IX.

Nun ist noch übrig, das ich etwas von dem *gebrauche der reuterriegel* in ältern und neuern zeiten sage. Bisher ist noch kein älteres bekannt geworden, als vom eilften jahrhunderte. Der oftgedachte verfaßer der anmerkungen von den *sigillis pedescribus* führt einige der ältesten an, nämlich vom herzog Adelbert in Lothringen vom jahre 1037 (*d*); wiewohl wider dieses siegel im *neuen lehrgebäude der diplomatik* (*e*) einige erinnerungen gemacht werden, und erst das reuterriegel herzog Theodorich I vom jahre 1078 für ächt gehalten wird. Ferner vom graven Lambert von Loeven vom jahre 1047 (*f*), vom marggrafen Ernst von Oesterreich zwischen den jahren 1056-1075 (*g*), und vom grafen Balduin von Flandern vom jahre 1065 (*h*). Hieraus siehet man, das es schwer halten wird, ein reuterriegel aus dem zehnten jahrhunderte aufzubringen; man setzt also den anfang derselben billig in das eilfte jahrhundert, wenigstens so lange, bis man eine andere regel annehmen muß; denn diese klausel versteht sich stillschweigend bei den meisten diplomatischen sätzen. Es müssen vorhero alle grosse archive, oder doch die wichtigsten unter den grossen durchgesucht, und diplomatisch benützt worden seyn, bis man an ein richtiges system der diplomatik denken kann. Wo sind aber die archivaren, welche  
die

(*d*) Aus *Calmet hist. de Lorraine* tom. II, tab. I, n. I.

(*e*) Theil 6, seite 23 folg.

(*f*) Aus *Butkens trophées de Brabant*, preuves pag. 26.

(*g*) Aus *Herrgott monument. domus Austriacae* tom. I, tab. I, n. I.  
Sieh auch *Hueberi Austria ex archivis Mellicensibus illustrata* tab. I  
sigillorum.

(*h*) Aus *Oliv. Vredto de sigillis comit. Flandriae* pag. 4.

die in ihrer verwahrung befindliche urkunden mit einem kritischen auge ansehen , lesen , und ihre bemerkungen öffentlich mittheilen (i)? Ich hoffe jedoch , das es nach und nach besser gehen werde. Selbst der letzte Baierische erbfolgekrieg (dieser diplomatische krieg) wird manchen hof auf seine archive aufmerklicher machen , und so viel bewirken , das sie künftig gelehrtern und würdigern personen anvertrauet werden , als es an manchem hofe bisher geschehen ist , wodurch alsdann die gelehrte welt auch mehr gewinnen wird.

Ich komme nun wieder auf die siegel. Was das *ende der reuterseigel* anlangt , so läst sich solches nicht bestimmen , wohl aber die abnahme des gebrauchs derselben. Diese zeigt sich schon im fünfzehnten jahrhunderte , jedoch nicht so merklich als in den folgenden jahrhunderten. Die verfasser des *neuen lehrgebäudes der diplomatik* halten (k) mit dem *von Gudenus* (l) dafür , das die grafen und herren schon im fünfzehnten jahrhunderte aufgehört hätten , sich der reuterseigel zu bedienen , könige und fürsten aber (vornehmlich die ausserhalb des Deutschen Reichs) später. *Gatterer* (m) drückt sich anders aus , und sagt: das die reuterseigel überhaupt in Deutschland bis zu dem fünfzehnten jahrhundert gedauert , und das nur fremde könige und fürsten sich solcher weiter hinaus bedienet hätten. Ich will nun hieher setzen , was ich von fürstlichen häusern in Deutschland beobachtet habe , woraus sich der schlufs von selbst machen lassen wird.

Im

(i) Man lese den epilog zu meiner *bullæ aureæ Rudolphi I Rom. regis* pag. 45 sq. wo man manche fehler und hindernisse angezeigt finden wird.

(k) Im fünften theil , seite 364.

(l) In *sylloge I var. diplom.* pag. 25 der vorrede.

(m) In *elementis art. diplom.* pag. 310.

Im *Brandenburgischen* haufe, und zwar im Kurhaufe, haben die beiden kurfürsten, Friedrich I und Friedrich II, im fünfzehnten jahrhunderte, dann Friedrich I und Friedrich II, kö-nige von Preuffen, im jezigen jahrhunderte reuterfiegel geführt. In der *Fränkischen* linie hat sich nebst dem marggrafen Friedrich I, nachherigen kurfürsten, meines wissens, niemand eines dergleichen fiegels bedienet, ausser marggrafen Georg Friedrich, im sechzehnten jahrhunderte, der es aber nur als herzog in Preuffen in seinen Preuffischen landen geführt, und sich dessen bei Fränkischen urkunden niemals bedienet hat. Der stempel dieses fiegels wird im geheimen archiv zu Bayreuth verwahret. Es wird zwar eigentlich der ritter St. Georg zu pferde mit dem unter ihm liegenden sogenannten lindenwurm darauf vorgestellet; da aber derselbe eine fahne mit dem Preuffischen adler in der rechten hand, und den Brandenburgischen helm mit dem adlersflug auf dem haupte, auch das pferd auf dem vordern linken schenkel den burggräflichen helm mit dem zwischen zwei büffelshörnern sitzenden löwen, am hintern aber den Zollerischen mit dem pfauenschwanz führt, so ergiebt sich offenbar, daß marggraf Georg Friedrich sich in gestalt des ritters St. Georg hat wollen vorstellen lassen. Dieses fiegel hat nachmals marggraf Christian geführt, nachdem vorhero der name *Georg Fridrich* radirt und herausgenommen, statt desselben aber der name *Christianus* eingesezet worden ist. Aus versehen ist aber die jahrzahl 1578 stehen geblieben, welche marggraf Georg Friedrich zum zeichen seiner in diesem jahre beschehenen übernahm der Preuffischen regierung hatte darauf sezen lassen.

Vom *Sächsischen* haufe finden sich selbst im *Plassenburgischen* archive verschiedene reuterfiegel noch aus der letzten hälfte des siebenzehnten jahrhunderts, vom *Pfälzischen* aber aus dem sechzehnten jahrhunderte. Im *Baierischen* haufe hat herzog Heinrich im jahre 1422 ein reuterfiegel geführt (n). Ob es spätere reuterfiegel

(n) Sieh *monumenta Boica* tom. III, tab. IV.

siegel in diesem haufe giebt, ist mir unbekannt. Aus dem *Oesterreichischen* bediente sich der erzherzog Maximilian, nachheriger kaiser, noch im jahre 1485 eines reuterriegels (o). Dafs herzog Karl der Kühne von *Burgund* im jahre 1472 ein reuterriegel geführt habe, beweiset *Hanselman* in den beilagen seines weiter erläuterten und vertheidigten beweises (p). Im *Meklenburgischen* haufe müssen die reuterriegel auch noch spät im gebrauche gewesen seyn, denn man findet urkunden vom sechzehnten jahrhunderte, woran sie ihr majestätsriegel gebaungen haben (q). Die herzoge von *Pommern* thun desgleichen noch im siebenzehnten jahrhunderte (r). Ob nun wohl hier nur der majestätsriegel ohne alle beschreibung gedacht wird, so kann man doch mit grunde vermuthen, dafs es reuterriegel gewesen sind; denn ich habe ursache zu zweifeln, dafs sich die herzoge im sechzehnten oder siebenzehnten jahrhunderte sollten eines riegels bedienen haben, worauf sie sich etwann auf einem throne in ihrer majestät, das ist, in ihrem herzoglichen ornat sitzend hätten vorstellen lassen, ob es gleichwohl auch möglich gewesen wäre, dafs sie ein anderes grosses riegel darunter möchten verstanden haben, wie ich hernach durch ein paar exempel beweisen werde, die aber als eine ausnahme von der regel anzusehen sind. Im *Bairischen* haufe sollen die reuterriegel unter Bernhard I, der von

K k k 2

1372

(o) Sieh *Herrgotts monumenta domus Austriacae* tom. I, pag. 30, tab. XI, n. 3, worauf er zugleich mit seinem sohne Philipp, der auch zu pferde sitzt, vorgestellt ist.

(p) Seite 302.

(q) Sieh *de Westphalen monumenta inedita rer. Germ.* tom. IV, pag. IIII, not. (\*). *Senkenbergs selecta jur. & hist.* tom. II, seite 514, und *Kuchenbecker* in der vorrede zur XI collection seiner *analectorum Hassiacorum*.

(r) Sieh *de Westphalen* am angezeigten orte.



1372 bis 1431 regieret hat, abgekommen feyn (s). Unter den landgrafen von *Hessen* hat sich Ludwig, der im jahre 1471 gestorben ist, der reuter siegel am lezten bedienet. Jedoch muß ich hier als etwas besonderes anmerken, das seine söhne, Wilhelm der ältere, und Wilhelm der mittlere, wie auch sein vetter Wilhelm der jüngere, ihr grosses siegel, worauf sie nicht mehr zu pferde vorgestellt sind, dennoch ihr majestätssiegel genennet haben (t). Vom *Württembergischen* haufe liefert *Sattler* (u) ein reuter siegel, welches sich graf Eberhard der jüngere erst im jahre 1482 hat machen lassen. Das das haus *Hohenlohe* sich noch heut zu tage eines reuter siegels beim lehenhof bedienet, beweiset *Hanselmann* (x). Aus diesen hier angeführten beispielen er giebt sich also der schluss, das der gebrauch der reuter siegel in Deutschland im fünfzehnten jahrhunderte zwar einiger massen, und in den folgenden jahrhunderten sehr merklich abgenommen habe, niemals aber (wenigstens bis hieher) gänzlich abgekommen sei.

Hiemit beschliesse ich diese kurze abhandlung, und wünsche, das sie andern gelehrten, welche das glück haben, archive zu benutzen, gelegenheit geben möge, solche zu erweitern und zu verbessern.

(s) Sieh *Schoepfins hist. Zaringo-Badensis* tom. II, pag. 123.

(t) Sieh *Kuchenbeckers analekta Hassiaca* collect. XI, seite 114.

(u) In seiner *geschichte des herzogthums Württemberg* unter der regierung der grafen, III fortsetzung, oder IV band, seite 203, und auf der beigefügten kupferplatte n. 7.

(x) Im *diplomatischen beweis von der landeshoheit des hauses Hohenlohe* pag. 25, 69 und 584, wo solches auf der kupfertafel n. 6 abgezeichnet zu sehen ist.

~~1087~~

---

*Kurze, jedoch verläßsige nachricht*

VON DER

**BAIERISCHEN FEHDE.**

---

VON

KASPAR FRIEDRICH VON GÜNTER.

---

## §. I.

Die drei herren söhne Stephani Fibulati, herzogs von Baiern, nachdem sie, wie es scheint, zufolge väterlichen testaments, geraume jahre mit einander in gemeinschaft verblieben waren, haben endlich im jahre 1392 das land also getheilet, das der ältere, wiederum Stephan genannt, Ingolstadt, der zweite, namens Friedrich, Landshut, und der dritte, Johann mit namen, München bekommen. Gelegentlich dieser theilung nahmen die herren brüder, der künftigen erfolge halber, den verlaß dahin, das auf den fall der erlöschung des mannsstammes eines oder des andern die überbleibenden aus den andern zween stämmen des erloschenen lande gleich erben, die töchter aus dem erloschenen stamme aber nur mittels standsmäßiger aussteuer abgemehret, und solchemnach entweder verheurathet, oder sonst gebürlich besorget werden sollten. Wie aus dem noch hieuten (§. xiv) vorkommenden vortrage des Baierischen redners bei dem verhöre zu Augsburg zu entnehmen ist, so ist dieser jezt-gemeldte theilungs- und erbverein, selbst mit wissen, willen, rath und gunst der gesammten Baierischen landschaft errichtet worden,

worden , und kann er dahero , indem er auf der einen seite ein familiengeding vorstellet , auf der andern als ein landgrundgefaz angesehen werden.

### §. II.

Das schicksal wollte , daß durch unbeerbtcs absterben des herzogs Ludwig des Bärtigen die Ingolstädtsche linie im jahre 1447 zuerst ausgieng. In der Landshutischen lebte damals Heinrich der Reiche , ein enkel , in der Münchischen Albrecht der Fromme , ein urenkel Stephani Fibulati. Wie dahero Heinrich dem verstorbenen um einen grad näher gewesen ist ; so wollte schon diesmal ein bruch in dem erwähnten hauserverein unternommen werden , indem Heinrich , sich auf seine nähere verwandtschaft fusend , damit umgieng , Albrechten den Frommen von der erbfolge ganz auszuschließen. In der that mußte sich Albrecht anfangs mit gar wenigem begnügen ; bis im jahre 1450 durch Albrechten und des Heinrichs sohn Ludwig die sache , dem vereine gemäß , geschlichtet , die erbfolge nach den stämmen anerkannt , und einer jeden der Landshutisch- und Münchischen linien beiläufig die hälfte des Ingolstädtschen anfalles zugetheilet worden ist.

### §. III.

Dem also schon einmal in ausübung gekommenen erlagten hauserverein zuwider , hat sich Georg der Reiche , der letzte herzog Landshutischer linie , begeben lassen , unterm 14. Sept. 1496 zu Friedrichsburg das in abschrift anliegende testament zu errichten , und darin , mit völliger umgehung seiner vettern aus der Münchischen linie , seine tochter Elisabeth zur erbin aller seiner lande zu ernennen , auch ihr in solcher eigenschaft denjenigen herrn Pfalzgrafen zu unterstellen , welcher in zukunft ihr gemahl werden würde.

### §. IV.

## §. IV.

Man muß sich erinnern; wie groß das ansehen der Römischen rechte in diesen zeiten; und wie klein und wankend im gegentheile jenes der alten löblichen Deutschen gewohnheiten gewesen sei, um zu begreifen, wie es nur möglich seyn können, daß nicht nur allein der herzog Georg sich eine solche außerordentlichkeit habe zu sinne kommen lassen, sondern auch sein hiernächstiger herr tochtermann, der Pfalzgraf Ruprecht, das testament als einen hinlänglichen grund zur ausschließung des Baierschen mannsstammes ansehen, und hierin so verschiedentlichen beifall finden dürfen.

## §. V.

Die Baiern müssen ziemlich frühzeitig nachricht von der sache erhalten haben; indem sie schon im jahre 1497 vom kaiser Maximilian das rescriptum respective cassatorium & salvatorium erlangt haben, welches Müller seinem Reichstagsstaat bl. 373, und nach ihm Lünig dem Reichsarchiv vol. VIII, pag. 54 einverleibet hat.

## §. VI.

Es war zu anfang des jahres 1503, daß herzog Georg zu kränkeln anfieng; und gab man sich daher nun alle mögliche mühe, von Pfälzischer seite, um sich der erbschaft zu versichern; von seite der herren Baiern, um solches vorhaben zu vereiteln.

## §. VII.

Die Baiern hatten, nebst vielem recht, auch die gunst des kaisers für sich, der ein schwager des herzogs Albrecht gewesen ist. Ich vermuthe, selbst in der absicht, um den herzogen auf  
günstigere

günstigere gedanken für die Baiern zu bringen, geschehen zu feyn, daß Maximilian in der zuversicht, wie die worte lauten, daß sich desselben blödigkeit inzwischen zum guten angelassen haben werde, den herzog Georg mittels schreibens von Antwerpen vom VII. April 1503 in person zu sich erfordert hat. Allein die sachen waren schon zu weit gekommen, als daß sich die herren Baiern viel gutes von mitteln dieser art mehr hätten versprechen können. Sie erlangten daher, daß der kaiser unterm xxiv. Octob. darauf das wiederum beim Müller am angeführten orte bl. 375, und Lüssig bl. 57 erfindliche anderweite rescript erließ, worin dem erkrankten herzoge Georg alles unternemen zum nachtheile seiner agnaten deutlich untersagt, und solches zum voraus für null und nichtig erklärt ward.

## §. VIII.

Dahingegen ließ, um seiner tochter und tochtermann einen sichern fuß in dem lande zu verschaffen, der sich jetzt außer hoffnung zur genesung sehende herzog Georg noch den montag vor Martins tag, und also wenige zeit vor seinem absterben, den statthaltern zu Landshut und Burghausen den befehl zugehen, gestalten sie den Pfalzgrafen und dessen gemahlin auf erstes anmelden in die ihnen anvertrauten diese zwo städte einnehmen, und selbigen von sein, des herzogen, wegen gehorchen sollten.

## §. IX.

In diesen umständen war die sache, als herzog Georg endlich den xxix. Novemb. daraufhin verstorben ist. Der Pfalzgraf war noch vorhin ohne sonderlichen anstand in Landshut und Burghausen eingenommen worden; dahingegen erhielten die herzogen von Baiern anjezo die belehnung über das gesammte land.

## §. X.

§. X.

Man war, damals noch so wenig an den landfrieden in Deutschland gewöhnet, daß vielmehr sowohl der eine, als andere theil sich schon vorläufig zum kriege gerübet, auch in solcher absicht mit allerlei bündnissen versehen gehabt. Und würde es unfehlbar schon gleich jezo zu den waffen gekommen seyn, wenn sich die landschaft von Baiern nicht in das mittel geleeget, und unter angelobung der einseitigen neutralität von den hohen interessenten so viel erhalten hätte, daß diese sich gefallen lassen, den streit vor kaiserliche majestät zu bringen, und von dorten aus entweder rechtlichen entscheid, oder gütlichen austrag abzuwarten.

## §. XI.

Es geschah dahero auf anstehen beider, sowohl der hohen interessenten als der landschaft, daß der kaiser Maximilian einen tag zu gütlichem verhöre nach Augsburg anberaumat hat.

## §. XII.

Hieselbst erschienen in bestimmter zeit der kaiser, der kurfürst von Mainz, die bischöfe von Augsburg, Freisingen, Eichstädt und Kur, wie auch der markgraf von Brandenburg und fürst von Anhalt nebst andern königlichen räthen in person, in deren aller gegenwart, namens der herren herzoge Albrecht und Wolfgang von Baiern, Gregorius Lamparter, damalig-herzoglich-Wirtenbergischer kanzler, die klage mündlich dahin stellte:

„Der herzog Georg habe verlassen herzogthum, fürstenthum, graf- und herrschaften. All solcher lande seien die herren herzoge, vermög der lehenrechte, der verträge und des sonderbaren herkommens, im haufe Baiern, die alleinigen erben, wesentwegen sie dann auch von kaiserlicher majestät

*Vol. V. hist.*

LII

„allbereits ~

„ allbereits damit belehnet worden seien. Diesem zuwider habe  
 „ sich der Pfalzgraf Ruprecht zu Landshut und Burghausen ein-  
 „ gedungen, auch viel fremdes volk in das land eingeführet.  
 „ Werde dahero gebethen, die herren herzoge in den ruhigen  
 „ besiz einzusetzen, welchem vorgängig, wenn der Pfalzgraf auf  
 „ eines oder das and're anpruch zu haben vermeine, man ihm  
 „ diesertwegen vor kaiserlicher majestät zu recht zu stehen, er-  
 „ biethig sei. „

### §. XIII.

Tags darauf, den vi. Febr. antwortete, namens des herrn Pfalzgrafen, Leonhard von Egloffstein, domherr zu Bamberg, auf diese klage:

„ Des Pfalzgrafen gemahlin sei, als die einzige weltliche  
 „ tochter des herzogs Georg, allen menschlich- und göttlichen  
 „ rechten nach, auch desselben einzige erbin. Und ob sich von  
 „ der andern seite schon auf die lehenrechte, auf verträge im  
 „ haufe Baiern, und das herkommen berufen werde; so halte  
 „ doch solches alles keinen stich. „

„ Dann so sei noch kein vertrag, der ein anderes wolle,  
 „ vorgeleget worden, und ein herkommen, welches hier an-  
 „ schlage, könne nicht erwiesen werden. „

„ Belangend aber die lehenrechte, so seien in der verlassenschaft viele fahrnisse, viele eigene güter, viel erworbenes, viele pfandschaften, wie auch grummstabs- und andere weibliche lehen, welche alle, ungehindert einigen lehenrechts, auf die töchter vererbet würden. In ansehung vieler lehen, welche nicht vom Reiche, sondern andern königen und fürsten rühren mügen, finde das begehren der herren herzoge dahier nicht statt. Und belangend die Reichslehen selbst, so seien  
 „ a) deren noch keine namhaft gemacht; b) hange es von kaiserlicher majestät ab, ob auch in ansehung selbiger die  
 „ nachfolge.

„ nachfolge auf die tochter erstreckt, und in so fern das testa-  
 „ ment bekräftiget werden wolle. c) Seien in den lehenbaren  
 „ schließern und städten noch allerhand kostbare fahrnistücke,  
 „ vor deren absonderung sich nicht schicke, das jemand anderer  
 „ in den beziz eingesezet werde. Und endlich d) seien die lehen  
 „ an gebäu und sonst merklich gebessert, wofür der frau Pfalz-  
 „ gräfin forderamst erstattung geschehen müsse. „

„ Wie dahero kein grund erscheine, warum man die her-  
 „ zoge einsezen solle; so wollen im gegentheile die rechte, das  
 „ derjenige, so ein testament für sich habe, ohne umfange ein-  
 „ gesezet, andere dahingegen, welche von sonst her anspruch  
 „ auf die erbschaft machen, zum absonderen austrage verwiesen  
 „ werden. Darum eben wolle man dahero gebethen haben, des  
 „ gleichmäßigen erbietens, denen herren herzogen nach voll-  
 „ brachter des herrn Pfalzgrafen einsezung red und antwort zu  
 „ geben. „

#### §. XIV.

Auf diesen möglichst wohlgerathenen faz erwiderte tags  
 darauf doctor Lamparter:

„ Da der bloßen natur nach alle sachen gemein, und keines  
 „ eigenthum seien, so werde sich umsonst auf göttliche und na-  
 „ türliche rechte berufen, und müsse die entscheidung des streits  
 „ einig und allein aus menschlichen ordnungen hergenommen  
 „ werden. Nun aber wollen solche ordnungen, das herzog-  
 „ thümer, fürstenthümer, und andere derlei feuda dignitatis  
 „ weder auf die töchter vererbet, noch auch ohne einwilligung  
 „ des lehenherrn und der agnaten durch testament auf selbige  
 „ gebracht, oder auch nur vertheilet werden können. Die  
 „ fahrende haab gehöre zum lande, dann sie zu desselben unter-  
 „ haltung und beschüzung von den unterthanen gegeben, und  
 „ von den herren hingelegt worden. Erkaufte güter, auch  
 „ pfandschaften



„pfandschaften gehören ebenmäßig zum lande; massen ein herzogthum nicht bezirkt sei; und nach umständen gemehret oder gemindert werden könne. Welcher ursache willen dann auch herzog Georg kaiserlicher majestät von allen seinen landen gedienet, und die erkaufte, auch verpfändeten unterthanen gleich den andern zur Reichshilfe angezogen, auch seine regalien ohne unterschied über das ganze land erstreckt habe; wie unter andern daraus zu erhellen, das bisher aus keiner gegend des landes anderswohin, als an die herzoge appelliret worden sei. Zwischen grummstabs- und andern lehen sei eben kein unterschied; dann auch die erbern, der regel nach, allein auf söhne, und nur hie und da, nach gänzlicher erlöschung des mannstammes, auf die töchter gehen. Zum überflus beziehe man sich a) auf den theilungsbrief vom jahre 1392, wofelbst mit rath, gunst, wissen und willen der prälaten, grafen, herren, ritterschaft und gesammter landschaft die erbsfolge, mit ausschließung der töchter, den agnaten versichert worden; b) auf den zwischen herzog Ludwig und Albrecht im jahre 1450 errichteten vertrag, in welchem, wie in andern dergleichen mehr, jener theilungsbrief ausdrücklich bestätigt wird. Wozu dann leztlich c) noch das herkommen hinzutrette, wohlerwogen bis jezo noch nie eine tochter, sondern allezeit nur die agnaten geerbet hätten. „

## §. XV.

Den 1x. Febr. darauf verfezte Leonhard von Egloffstein:

„Der gegentheil irre sich, wenn er behaupte, das erbfälle lediglich aus menschlichen ordnungen herrühren, dann auch in göttlicher heiliger schrift, und also im göttlichen rechte vielfältig davon gesprochen werde. Dem Abraham werde befohlen, das er die erbschaft seinem sohne hinterlasse. Und bei Paulo heisse es: wenn einer ein sohn (das ist, sohn oder tochter)

„ter) so ist er auch ein erb. Selbst die menschlichen ordnungen seien aus der natur hergenommen; wollen auch übrigens, das von kindern ohne unterschiede des geschlechts geerbet werde; gleich dann diejenigen, welche die töchter vom väterlichen erbe ausschließen, als beschuldiger der natur angesehen werden, als ob nämlich die natur allein führe, und nicht töchter bringen sollte.

„Was vom gegentheile hierwider von verträgen, und vom herkommen eingestreuet werde, halte bei näherer erwägung keinen stich.

„Der vertrag vom jahre 1392, als auf welchen sich die jüngere nur abberufen, habe erstlich den jenseits angedichteten verband nicht, sei auch gleich anfangs null und nichtig gewesen, und sei drittens in nachheriger zeit wiederum aufgehoben worden.

„Zum beweis des ersten beziehe man sich auf den inhalt des vertrags selbst, als woraus ersichtlich, das dorten, wo von der erbfolge gesprochen werde, die theilende einig und allein von sich, keineswegs aber von ihren nachkömmlingen reden.

„Das zweite sei was offenkündiges, dann ja die rechte alle gedinge über künftige erbchaft aus ganz vernünftigen ursachen verbothen haben.

„Das dritte erhelle daraus, das die herzoge zu aller zeit dem vertrage selbst zuwider gehandelt haben. Dann so sei nicht nur allein von des herzogs Albrecht vorfahrern, und noch jüngst von dem herzogen Albrecht selbst vieles von dem lande versezet und veräußeret, sondern auch der artikel von gemeiner beistandsleistung nie beobachtet worden. Und über alles dieses habe noch vor ungefähr 18 bis 19 jahren herzog Albrecht selbst den herzogen Georg seelig, auf den fall absterbens ohne kinder, zu seinem alleinigen erben ernannt, ohngeachtet seine gnaden damals noch zween brüder, und also näher gesippte, am leben gehabt habe.

„Ferner rede der vertrag nur von töchtern, welche noch nicht berathen seien, welches von frau Elisabeth nicht gesagt werden könne, als die ihr herr vatter noch selbst berathen habe.“

„Auch werde den theilenden in dem vereine nicht verboten, noch weniger habe ihnen oder ihren erben je gültig verboten werden können, ein anderes durch testamenté zu verordnen.“

„Weiter führe der vertrag zur bewegurfache an, damit gesammte lande bei dem namen und fürstenthum Baiern verbleiben, welche absicht dann auch bei dem Pfalzgrafen Ruprecht erreicht werde.“

„Rechtsgelehrte hätten bis hierhin alle dafür gehalten, daß eine tochter, ohne persönlichen eidlichen verzicht, dergleichen frau Elisabeth keinen gethan, von der erbschaft nicht ausgeschlossen werden könnte.“

„Damit zerfalle dann auch, was vom sonderlichen gebrauch im haufe Baiern gemeldet worden, massen kein beispiel vorgehanden sei, wo eine unverziehene einzige tochter von der erbsfolge ausgeschlossen worden wäre.“

„Die Reichslehen und darunter die feuda dignitatis anlangend, so sei eben nichts ungewöhnliches, daß auch töchter dazu gelassen werden; wie dann noch kaiser Ludwig das land zu Kärnthen, und die graffschaft Tyrol auf die töchter gehen lassen. Eben so hange lediglich von der milde kaiserlicher majestät ab, ob höchstdieselbe noch in dem sonderbaren betracht, daß auch er von vatter und mutter her ins haus Baiern gehöre, den Pfalzgrafen Ruprecht und seine gemahlin mit den Reichslehen begnadigen wolle.“

„Wenn gesagt werde, daß fürstenthümer nicht getheilet werden können; so antworte man darauf, daß solches ganz wohl und stüglich geschehen könne; wenn kaiserliche majestät damit zufrieden, und wenn es in einem haufe so herkömmlich sei.“

„Wenn

„ Wenn man ferner sage, das ein fürstenthum nicht be-  
„ zirk, und nach umständen gemehret oder gemindert werden  
„ könne, so folge gleichwohl nicht daraus, das eigene, neuer-  
„ kaufte, oder verpfändete güter zum lehen gehören. „

„ Denn nicht zu gedenken, das sich von jemanden nicht  
„ vermuthen lasse, das er ein freies gut ohne noth zu lehen ma-  
„ chen wolle, so streite solches auch wider das kundbare herkom-  
„ men, vermög welchem derlei güter allzeit für etwas abgefön-  
„ dertes von dem lehen gehalten worden seien. „

„ Habe herzog Georg von allen seinen gütern ohne unter-  
„ schied kaiserlicher majestät gedienet, so habe er sich hierunter  
„ als einen gehorsamen fürsten erzeigt. „

„ Und da die ordnung es also mit sich bringe, das immer  
„ von den niedern gerichtten staffelweise an die höhern appelliret  
„ werde, so folge ab der gewohnheit, aus allen landen an den  
„ herzogen zu appelliren, eben nicht, das alle solche lande für  
„ lehen zu achten seien. „

„ Die fahrende haab, als den schaz zu Burghausen, und  
„ anders betreffend, so habe herzog Georg aus vorsichtigkeit und  
„ sparfamkeit sie also erhalten, und, wie er sie in lebzeiten würde  
„ haben in die Donau werfen, oder ganz fremden schenken kön-  
„ nen, also müge ihm auch nicht verarget werden, da er sie nun  
„ seiner frau tochter vermacht. „

„ Wenn jemand ein schloß, stadt, oder herrschaft kauft, ge-  
„ höre ihm darum nicht eben auch die fahrnis darin. „

„ Ueberhaupt sei also gewöhnlich, das in fällen, wo le-  
„ hens- und eigens-erben zusammen treffen, die erste nur die  
„ lehen, die andere aber nebst dem eigenen gut auch die sämtt-  
„ liche fahrnis nehmen. „

## §. XVI.

Den XII. nämlichen monats feria secunda post Scholasticæ erfolgten von seite der herren herzoge noch die triplicæ des inhalts:

„ Was in göttlicher heiliger schrift hie und da von erbfällen gesprochen werde, habe alles mit dem alten testamente aufgehöret, und binde dahero die Krieten nicht. In vielen königreichen erben nicht einmal alle söhne, sondern nur die erstgebohrnen. Man läugne, das den agnaten zum nachtheile kaiserliche majestät die frau Pfalzgräfin zum lehen lassen könne. Die fahrende haab, der schaz, und anderes rühre her von prälaten, grafen, edlen und landbauern, die es zur beschützung des landes gegeben; und habe es herzog Georg etwa nicht all zu diesem endzwecke gebraucht, und vieles in der kiste behalten; so müsse es den erben des landes bleiben, oder jenen, die es gegeben, wieder werden. Wenn büchsen, pulver, und dergleichen hinwegkommen, müsse ja der nachfolger anderes anschaffen. Eigene güter, erkaufte und verpfändete, wie auch besserung der lehen seien dem lande einverleibet, und gehören dahero, und noch mehr in gefolge des vertrages, den agnaten als landesnachfolgern. Das dieser vertrag bei dem artikel von erbchaft auch von nachkömmlingen zu verstehen sei, erhelle deutlich aus den worten: *welcher aber unter uns oder unsern erben töchter liefs &c.* Das er aber auch gültig und bindsam, davon zeuge der allgemeine gebrauch in fürstlichen häusern, als welche es nie für etwas verbotenes gehalten, derlei pacta reservativa hereditatis zu errichten. Wenn hie und da von einem punkt des vertrages abgegangen, und er nicht so genau gehalten worden, so folge darum nicht, das er auch in andern punkten gefallen sei. Es geschehe lediglich ein übriges, wenn töchter hie und da  
„ zu

„ zu eidlichen verzichten gehalten werden. An sich selbst  
 „ habe man derselben gar nicht vonnöthen. Der saz, als ob ein  
 „ testaments - weise ernannter erbe, alsogleich einzusetzen, andere  
 „ aber zum rechte zu verweisen seien, gelte nur alsdann, wenn  
 „ an des verstorbenen gewalt, zu testiren, kein zweifel erschei-  
 „ ne, oder doch die vermuthung für den testirenden stehe, so  
 „ allhier nicht sei. Belangend das vorhaben des herzogs Al-  
 „ brecht; dem herzoge Georg seine erbbschaft zu zuwenden, so  
 „ könne solches aus dort breiter ausgeführten ursachen dem herrn  
 „ Pfalzgrafen keinen vorschub bringen &c. „

## §. XVII.

Bis hierhin waren die handlungen gediehen, als der kaiser  
 anjeto verschiedentliche vorschläge zur gütlichen auskunft thun  
 ließ. Der Pfalzgraf und die herzoge von Baiern, indem sie  
 bishero geglaubt, es ganz allein unter sich zu thun zu haben,  
 erstaunten anjeto nicht wenig, da sie den kaiser in ermeldten  
 seinen vergleichs - vorschlägen nun auch von eigenem interesse,  
 anfangs mit ganz wenigen und unverständlichen worten, hernach  
 aber sehr deutlich sprechen, und sich die gewährung desselben  
 allenthalben einbedingen sahen. Der Pfalzgraf wies die vor-  
 schläge allesamt und alsogleich von der hand. Aber auch den  
 herzogen von Baiern und selbst der landschaft stund es nicht an;  
 erfteren, einen theil ihrer erbbschaft an ganz fremde kommen,  
 der leztern aber, sich durch vervielfältigte zergliederungen im-  
 mer mehr geschwächet zu sehen. Der kaiser gieng daher so  
 weit, das er seines richteramts vergessend, seine allianz anfangs  
 den Baiern, nachhero in gewisser maase auch dem Pfalzgrafen  
 anbiethen ließ. Aber auch diese schlug der Pfalzgraf aus. Es  
 ist sehr zu beklagen, das die Pfälzer und Baiern die augen  
 nicht aufgethan, ihren vortheil nicht kennen gelernt, und durch  
 geschwinde vereinbarung unter sich den kaiser den augenblick

nicht ganz aus dem spiele gesezet haben. Der Pfalzgraf Philipp, damaliger verwalter des bisthums Freisingen, hat sich zwar desfalls besonders viele mühe gegeben; und ist solchen endes verschiedenlich, bald zu seinem bruder, bald zu dem herzoge Albrecht geritten. Allein die umstände und noch mehr der erfolg machen glauben, das Albrecht dem kaiser endlich sein sogenanntes interesse gewähret, und sich dadurch zwar die gunst des richters erworben, auch den grund zu dem die gute Pfalz nachhero betroffenen vielen unglücke geleet, jedoch auch sein eigenes haus in viele kaum wiederbringliche schäden verzet habe; in all solchem dem fuchse in der fabel nicht ungleich, welcher dem löwen darum nicht entgangen ist, weil er demselben eine andere beute zugeführet hat.

#### §. XVIII.

Nach sich folchergestalten zerschlagener hoffnung einer güthlichen auskunft erklärte endlich der kaiser, die sache ehestens mit recht entscheiden, und super possessorio sprechen zu wollen. Der Pfalzgraf widersezte sich dem vorhaben, vorgebend, das das verhör nur auf güthliche unterhandlung gerichtet gewesen, und die sache dadurch bei weitem noch nicht erschöpft, noch zum richterlichen spruche reif genug sei. Im gegentheile baten die Baiern mit solchem nachdrucke um rechtlichen bescheid, das sich wohl vermuthen läst, das sie ihrer sache schon gewis gewesen seyn müssen. Nichtsdestoweniger erklärte der kaiser, das ein jeder das nöthig erachtende annoch in wenigen und kurzen sätzen nachbringen möchte.

#### §. XIX.

Diesemnach erfolgte an St. Valentins tage die Pfälzische dritte rede, welche neben vielen wiederholungen noch folgendes enthält:

„Was

„ Was der apostel Paulus sage, gelte auch bei den Kristen,  
 „ und sei das wort Augustini bekannt, das, wer dem apostel  
 „ nicht glaube, auch Christo nicht glaube. „

„ Umlaugbaren rechtens sei; das a) alle fahrnisse, b) alle  
 „ activschulden, c) alle eigene güter und pfandschaften, auch  
 „ d) der kauffchilling für erworbene neue lehen, wie nicht  
 „ weniger e) die besserung selbst von den mannslehen der frau  
 „ Pfalzgräfin gebühren; und um so viel mehr durch testament  
 „ vermacht werden können. „

„ Ueber obiges finden sich in der verlassenschaft auch noch  
 „ einige neue mannslehen, welche nicht von gemeinsamen  
 „ stammvätern herrühren, und in ansehung welcher es also blos  
 „ von der gunst der lehenherren abhange, ob sie der frau Pfalz-  
 „ gräfin belassen, oder etwa gar eingezogen werden wollen. „

„ Damit kaiserliche majestät sehe, das dasjenige, was man  
 „ von eigenen gütern gesagt, eben kein lauterer reden sei, er-  
 „ biete man sich, mittelst einer menge von briefen; zu erwei-  
 „ sen, das herzog Georg und seine vorältern wohl für 160000  
 „ gulden solcher güter neuerlich erkaufte, und zum lande erwor-  
 „ ben haben. „

„ Pfalzgraf Ruprecht werde zur ungebühr beschuldiget, sich  
 „ in Burghausen und Landshut eingedrungen zu haben, denn er  
 „ noch zu lebzeiten seines herrn schwiegervatters, und auf dessen  
 „ geheifs, darin aufgenommen worden sei &c. „

## §. XX.

Ueber obiges folgten annoch feria sexta post Valentini die  
 quintuplicæ von seite Baiern, und in Dominica Esto mihi die  
 sextuplicæ des herrn Pfalzgrafen. In ersteren wird gesagt, das  
 die theilung von dem herzoge Stephan nur der administration  
 halber geordnet, und hiernächst von dessen söhnen also gesche-  
 hen sei. Darauf wird in letztern geantwortet, die theilung sei

M m m 2

vielmehr



vielmehr zu tod geschehen, also, das ein jeder mit seinem theile zu thun und zu lassen haben sollte. Auch werde in dem urtheilsbriefe königs Sigismund, darüber ausgegangen, zwar den theilenden die verwirkung aus gnaden nachgelassen, jedoch das gerühmte, in dem theilungsverein enthaltene pactum mutue successionis darin nicht bestätigt.

### §. XXI.

Solchem allem nach ertheilte der kaiser mittwochs nach Reminiscere, den xx. April 1504, den bescheid, das, wie herzog Georg keine näher gesippte und schwertlehenserben, als die herzoge Albrecht und Wolfgang, hinterlassen, also auch vorbehaltlich des interesse fisci imperialis die gedachten herzoge in das gesamnte land des verstorbenen einzusetzen wären. Der bescheid findet sich bei Müller an obenangeführtem orte lib. II, cap. XVIII, §. 14, und bei Lünig tom. VIII, pag. 58. In den umständen, worein durch das absterben des höchstseligen kurfürsten von Baiern die sachen gediehen sind, würde er auf allen fall einem der höchsten Reichsgerichte in so weit zum muster der nachahmung haben dienen können.

### §. XXII.

Der Pfalzgraf säumte nun nicht mehr, das bis hierhin nur mit mühe darin behaltene schwert aus der scheid zu ziehen; ein unglücklicher entchluss, welcher dem haufe Pfalz gar viel mehr geschadet als genützt hat, und welchen der Pfalzgraf entweder niemals, oder doch gleich dort beim absterben seines herrn schwiegervatters, da sein gegentheil noch in keiner solchen bereitchaft gewesen ist, hätte ergreifen sollen. Die nächste folge davon war, das der Pfalzgraf mit allen seinen anhängern in die acht erklärt, darauf aber sowohl das oberland, als absonderlich die Rheinpfalz von allen seiten her angefallen wurden.

Unter

Unter den widerwärtigen des Pfalzgrafen muß vornehmlich der Pfalzgraf Alexander, damaliger herzog von Zweibrücken, bemerkt werden. Denn, wie er der nächste stammvater der heutigen herren Pfalzgrafen gewesen ist, also kann diesen unmöglich auf ihre rechnung geschrieben werden, was in jenen entfernten zeiten von dem Pfalzgrafen Ruprecht und seinen anhängern zum nachtheile der geschlechtsfolge entweder im wege rechtens behauptet, oder auch mit der that unternommen worden ist. Der absägungsbrief Alexanders ist dem kurfürsten auf St. Veits tage 1504 behändiget worden, und liegt in abschrift hiebei.

Num. II.

## §. XXIII.

Weil der Pfalzgraf Ruprecht mitten in diesen unruhen verstorben ist; der kaiser und seine anhängler auf einer, der kurfürst von der Pfalz und die seinigen aber anderer seits gestrictet haben mögen, jene, daß ihnen die schon erfochtenen vorthelle wiederum aus handen gehen; dieser, daß er noch um ein viel mehreres kommen möchte; so neigete sich die sache schon im frühjahre 1505 wiederum zum frieden. Der kaiser gebot unterm XIV. April einen stillstand, und, nachdem sich sowohl die Baiern, als namens der kinder Ruprechts derselben vormund, Pfalzgraf Friedrich, erklärt, daß sie die sache lediglich zu kaiserlicher majestät gestellet haben, und demjenigen, was höchstdieselbe für billig érmessen, und endliches erkennen würden, ohne anstand und verzug fügen wollten; so wurde den partheien ein tag nach Kölln anberaumat, als wohin der kaiser ohnedies einen Reichstag ausgeschriben, und selbst zu kommen das vorhaben hatte.

## §. XXIV.

Hier übergab der Pfalzgraf annoch eine sich auf so viele besiegelten briefe beziehende verzeichniß der in herzogs Georg

M m m 3

verlassenschaft

verlassenschaft vorfindlicher eigener, auch neuerworbener güter, pfandschaften, und dergleichen, mit der bitte, das, da kaiserliche majestät seiner pflegbefohlenen recht auf alle jeztgenannten stücke bei jüngstem verhöre zu Augsburg klarlich verstanden hätten, höchstdieselbe auf diese verzeichniss den gnädigsten bedacht nehmen möchten.

Diesem vorgängig erfolgte unterm xxx. Julii der weitere kaiserliche ausspruch, in der wesenheit dahin gehend, das der Pfalzgraf Friedrich neben dem vorrath an geld, den kleinodien und kleidern, wie auch der kostbarern fahrnis in den schlössern Landshut und Burghausen, der hälfte an geschütz und getreid, weniger nicht den kapitalien noch so vieles von dem lande diesseits der Donau, als zu jährlichem einkommen von 24000 gulden erforderlich, bekommen, dahingegen alle schulden, vom herzoge Georg herrührend, welche nicht auf das land versichert sind, allein bezahlen, das übrige alles miteinander aber den herzogen Albrecht und Wolfgang verbleiben sollte, von letzterem jedoch dasjenige ausgeschieden, was kaiserliche majestät entweder von des kaiserlichen fisci wegen noch selbst zu fordern, oder der acht halber allschon an andere begeben hätten.

#### §. XXV.

Und damit glaubte man nun die sache allernächst beendiget zu haben. Allein es äufserten sich anjezo so viele und aufferordentliche beschwernisse, absonderlich über den anschlag der einkünfte ab denen an die Pfalz abzugeben vorgehabten landen, das, ohngeachtet der vornehmlich nur circa modum procedendi in taxatione unterm xv. Nov. 1505 zu Osterhofen; mittwochs Esto mihi 1506 zu Freisingen, und leztlich unter vermittelung des das schwert immer gezückt haltenden Schwäbischen bundes montags vor Johann dem Täufer zu Augsburg 1506 errichteter drei verträge, die völlige befichtigung der sache sich doch noch bis ins jahr 1507 verschoben hat.

#### §. XXVI.

## §. XXVI.

In diesem jahre sodann erst ward die sache auf dem damaligen Reichstage zu Kostniz völlig abgethan, den Pfalzgrafen die jezt sogenannten herzogthümer Neuburg und Sulzbach beschieden, und gar vieles von dem oberlande und von Baiern an das haus Oesterreich, an die stadt Nürnberg, an die grafen von Oettingen und von Ortenburg überlassen.

## §. XXVII.

Immittelft; als nach jezt allenthalben hergestellter ruhe der Pfalzgraf Friedrich und seine pflegbefohlenen unter dem sich diese zeit über zugezogenem ungeheuer grossen schuldenlaste zu unterliegen dachten, der churfürst von der Pfalz aber sich mit seinen widerwärtigen auf möglich erträgliche art zu vergleichen suchte; so liefs auf der andern seite herzog Albrecht von Baiern seine erste forge seyn, wie er sein haus und das land gegen dergleichen ähnliche zufälle fürterhin sicher stellen möchte. Er errichtete in solcher absicht mit seinem herrn bruder den vertrag, das künftighin und zu ewigen zeiten immer nur einer die regierung im lande führen sollte. (*Adlzreiter* part. II, lib. IX, n. 97.) Auch that sich im jahre 1514 die landschaft in Ober- und Niederbaiern aufs neue zusammen, in erinnerung der jüngst erlittenen drangsalen sich gegen einander verbindend, das, wie sie von kaisern und königen viele stattliche freiheiten theils erkauf, theils sonst verdienen hätten, welche ihnen sowohl von zeitlichen herzogen als nachherigen kaisern bestätigt worden wären, also sie sich unter einander kräftigt dabei handhaben wollten &c.

## §. XXVIII.

## §. XXVIII.

Ich kann diese erzählung nicht besser als mit *Adlerreiter* in *annal. Boic.* part. II, lib. IX, n. 96 mit den worten beschliessen:  
 „ Atque ex his quidem patet, res humanas æstimanti, quam  
 „ noxiæ sint in herciscunda familia discordiæ, quam perniciofa  
 „ bella, quibus non modo nobilitatis & miseræ plebis opes, sed  
 „ & ipsi quoque discordium principatus lacerati in extraneas ma-  
 „ nus projiciantur, cum per concordiam in una domo ac familia  
 „ possent gratis retineri. „

## B E I L A G E N.

## N. I.

**I**n nomine sacrosanctæ & individuæ Trinitatis, Nos Georgius, Dei gratia comes Palatinus Rheni, dux superioris & inferioris Bavarizæ, sano corpore & bono judicio præditus, quamquam quieti longiorisque vitæ spem habeamus, Deum tamen timentes consideravimus, nihil certius esse morte, horaque ejus nihil incertius, ideo corpore quieti & animo sobrii postremæ voluntatis sententiam duximus declarandam, antequam propositum, quod habemus, cum nostro clementissimo domino, domino Romanorum rege expeditionem Romanam suscipiendi, unde reditus noster in manu omnipotentis Dei est, aggrediamur. Quoniam vero nullum legitimum filium, sed duas tantum legitimas filias suscepimus, quarum unam ecclesiastico ordini mancipavimus, nec spes superest, alios heredes suscipiendos, ne si Deus nos subito ex hoc orbe evocaret, improvisos & absque ordinato testamento nostro & ultima voluntate obiremus, post mortem nostram filiz nostræ dominæ Elisabethæ tanquam nostræ heredi legitimæ, nec non principatui

cipatui nostro, regionibus & hominibus ulla detrimenta molestiæ aut ouera inferantur, ex quibus bella & seditiones oriri possent, etiam post mortem nostram præcavenda, fatemur & testamur nos prædictus dux Georgius nostram sententiam, propositum & voluntatem testamentum faciendi & ultimam voluntatem declarandi circa omnia nostra bona, principatus, regiones, homines, debita, jura territorialia, commoda, fructus, jurisdictiones, nullo excepto, & per præsens hocce testamentum, extremamque voluntatem ordinamus & disponimus, ut sequitur &c.

Et quoniam nullum filium legitimum habemus, ut supra dictum est, & filiam nostram dominam Margaretham ecclesiastico ordini in monasterio Altenhoenaviensi ordinis sancti Dominici mancipavimus, sufficientique & decenti modo elocavimus, ordinamus, instituimus & nominamus tenore præsentium prædictam nostram filiam dominam Margaretham nostram heredem in summa octo millium florenorum Rhenensium, præter parem summam octo millium florenorum, quam in elocatione loco hereditatis & pro sua portione accepit, quibus duabus summis volumus, ut ipsa contenta sit, nihilque ulterius petat, ullo modo.

Cum vero nos post mortem nostram, illustrissimæque principissæ dilectæ nostræ filix dominæ Elisabethæ principatum nostrum, ditiones, arces, urbes, regiones & subditos, eorumque omnia commoda & privilegia relicturi simus, nullo excepto, illustrissimo principi dilecto nostro cognato & affini duci Philippo comiti Palatino Rheni & electori, ejusque filiis ex illustrissima principissa dilecta nostra sorore domina Margaretha comitissa Palatina Rheni, ducissa Bavarix &c. natis, præsertim masculi generis & nostri nominis, stirpis & sanguinis, quibus nos ex innata naturali charitate veluti proximis cognatis omni amore addicti sumus, & propterea bonum propositum & præmeditatum animum habemus, quantum optime fieri possit, prædictam filiam nostram

*Vol. V. Hist.*

N n n

dominam

dominam Elisabetham memorati comitis Palatini Philippi & dominæ Margarethæ &c. dilecti nostri affinis & sororis filio legitime desponsari; proindeque ordinamus & constituimus illi nostræ filie dominæ Elisabethæ cum recta assignatione, nomine & ratione dotis irrevocabiliter triginta duo millia florenorum Rhenensium, quæ nos statim a concubitu absque ulla mora dare & tradere debemus, & volumus; si vero tum temporis obiissemus, jubemus & imperamus nostris executoribus, ut illa sine ullo obstaculo persolvant nostro loco & causa.

Si vero legitimos masculos heredes nancisceremur, ita ut filia nostra domina Elisabetha in postscripto modo heres non foret, illi eo casu ex æqua & naturali charitate cæterisque aliis prægnantibus causis nos ad hæc moventibus in additionem & augmentum dotis legamus septuaginta millia florenorum Rhenensium continuo exsolvenda; si vero tunc, cum maritabitur, obierimus, uno aut pluribus nostris masculis heredibus superstitibus, prædictæ nostræ filie dominæ Elisabethæ, ejus sponso legitimo, eorumque legitimis heredibus illa septuaginta millia florenorum Rhenensium solvenda sunt absque ulla mora; si vero nostris illis masculis heredibus non foret commodum illa septuaginta millia florenorum numerata, ut supra dictum est, pecunia exsolvere, volumus, jubemus & statuimus tenore hujus nostri testamenti & ultimæ voluntatis, ut filia nostra domina Elisabetha, ejusque legitimus sponso, eorumque heredes pro usura & interesse prædictæ summæ debita & ordinaria tria millia supra quingentos florenos annui proventus a principatu nostro, ditionibus, regionibus & subditis habere debeant & accipere, quem censum trium millium quingentorum florenorum legitimi nostri heredes masculi singulis annis prædictæ filie nostræ dominæ Elisabethæ, ejusque legitimo sponso aut eorum legitimis heredibus debebunt exsolvere, quousque per prædictorum septuaginta millium florenorum solutionem.

solutionem effectivam ejusmodi census annuus eluatur, quorum ergo noster principatus, ditiones, regiones & subditi nullo excepto oppignorata erunt.

Ordinamus proinde viginti millia florenorum Rhenensium, quæ propter amorem Dei & ad animæ nostræ salutem iis locis & terminis distribuentur, quæ nos in singularibus quibusdam litteris designaturi sumus, qui nisi forent ante obitum nostrum per expressas litteras designati, testamenti hujus nostri executores illa viginti millia florenorum Rhenensium locis & terminis illis, qui ipsis optimi & animæ nostræ saluberrimi esse videbuntur, propter amorem Dei debent pauperibus elargiri.

Si autem nullum legitimum masculinum heredem ex nobis natum nasci fecerimus; ordinamus, statuimus & volumus, ut filia nostra prædicta domina Elisabetha præter ea omnia, quæ supra dicta sunt, post mortem nostram omnium a nobis relictorum principatuum, ditionum, arcium, urbium, fororum, pagorum, villarum, jurum, vectigalium, metalli fodinarum, omnisque æris, auri & argenti, signati & non signati, nec non monilium, gemmarum, unionum, cæterorumque omnium nostrorum honorum mobilium & immobilium supra & infra terram cum omnibus ac singulis juribus territorialibus, ditionibus, privilegiis, commodis, juribus, justitiis, consuetudinibus, jurisdictionibus &c. quæ tempore nostri obitus habuerimus, possederimus, iisque gavisi sumus, morientesque reliquerimus, nullo excepto, legitima, publica & vera heres esse debeat & possit; ordinamus etiam illam per præsentem in nostram publicam heredem, ita ut succedat, possideat & fruatur loco nostro post mortem nostram omnibus & singulis prædicti principatus nostri ditionibus, arcibus, urbibus, regionibus & subditis cum omnibus eorum emolumentis, utilitatibus, libertatibus & juribus, nullo prorsus excepto, eo modo, quo nos hæc possedimus, frui sumus & relinquemus.



Si vero, quod Deus avertat, contingeret, quod prædicta filia nostra domina Elisabetha nullos heredes pareret, sicque de- cederet, quocunque illud tempore eveniret; ordinamus, volu- mus & substituimus ipsi prædicti nostri affinis ducis Philippi filium, nimirum ducem Ludovicum, si ille prædictæ filiae nostræ dominæ Elisabethæ connubio junctus fuerit, si vero non ille, sed dux Robertus illi matrimonio junctus fuerit, ducem Rober- tum substituimus, & si nec ille dux Robertus illi matrimonio junctus fuerit, vel antè nuptias decesserit, ducem Fridericum ex prædictis causis in verum & universalem heredem omnium ac singulorum principatum nostrorum ac ditionum, arcium, ur- bium, regionum & subditorum cum omnibus commodis, juris- dictionibus, privilegiis, dominationibus, & juribus aut consue- tudinibus, ita ut deinde omnia & singula principatus nostri bona prædicta, principatus, ditiones, regiones & subditi cum omni- bus lucris, jurisdictionibus, commodis, privilegiis, donationi- busque nullo excepto, quemadmodum illa antea prædictæ filiae nostræ dominæ Elisabethæ legata sunt, prædicti affinis nostri ducis Philippi filio eo modo, quo diximus, hereditarie obvenire & permanere debeant, qui etiam illa habere, possidere, & illis frui debet & potest, eo modo & ratione, qua illa, dum vixi- mus, possedimus, exceptis tamen prædictæ nostræ filiae dominæ Elisabethæ allatis bonis, quæ Latine dos vocantur, & loco ejus legitimæ, nisi nos nullos legitimos masculos heredes, uti supra dictum est, nancisceremur, triginta duobus millibus florenorum propter amorem Dei distribuendis ejus libitu.

Si vero nos præter prædictas ambas nostras filias dominas Margaretham & Elisabetham unam pluresve legitimas filias etiam posthumas relinqueremus, illas ponimus & constituimus veras heredes, singulasque ex illis potissimum in undecim mil- libus florenorum a prædictis principatibus nostris & regionibus  
&

& subditis habendis, quibus se ecclesiastico vel seculari statui addicere, aut quomodocunque pro occasione voluerint elocare poterunt, quibus etiam loco hereditatis contentæ erunt, & ulterius nec pro se, nec pro quovis alio sibi minimum petent, aut petere debebunt.

Considerantes præterea, quod si contingeret, ut prædicti nostri affinis filii omnes supradicti ante prædictam filiam nostram dominam Elisabetham decederent, & postmodum prædicta filia nostra obiret sine heredibus, ordinamus & substituimus in verum heredem prædictum nostrum affinem ducem Philippum &c. Si vero tum temporis ille obiisset, dilectionis ejus primogenitum sæcularem in omnes & singulas prædicti principatus nostri ditio- nes, arces, urbes, regiones & subditos cum omni jurisdictione, dominatibus, emolumentis, commodis, privilegiis & juribus, quæ dictæ filiae nostræ dominæ Elisabethæ hereditarie obvenerint, quæ etiam obtinebit & possidebit, illisque fruatur, sicut cæteris suis propriis principatibus, regionibus & subditis, absque ullo obstaculo.

Si vero filia nostra Elisabetha sponsum, quem nanciscetur, amitteret, viduaque sine liberis fieret, statuimus, ut statim omnium & singulorum principatuum nostrorum, regionum, ditionumque superiores aut inferiores præfecti, vice domini, administri, prætores, judices, consules, consilarii, & communitates prædicto nostro dilecto affini duci Philippo &c. tanquam vero & substituto heredi, aut si ille decessisset, filio ejus primogenito seculari, homagium præstent, & ut prædicta filia nostra domina Elisabetha habeat possessionem & usumfructum prædictorum triginta duorum millium florenorum & septuaginta millium florenorum additionis dotis, aut annuam de his pensionem &c.

In quorum plenissimam fidem & robur nos supra dictus dux Georgius propria manu has subscripsimus, iisque sigillum nostrum appendi curavimus. Fridericiburgi in diocesi Wormatiensi anno Christi millesimo, quadringentesimo, nonagesimo sexto, indictione decima quarta, decima quarta die mensis, qui September Latina lingua dicitur, clementissimi domini nostri Maximiliani Romanorum imperatoris semper Augusti anno undecimo.

## N. II.

Von Gots gnaden wir Alexander Pfaltzgraue by Rine, herzog in Beyern und graue zu Veldentz, fügen, uch dem hochgebornem fürsten herrn, Philipfen Pfaltzgraue by Rine, herzogen in Beyern, des H. R. Richs erztruchessen und kurfürsten, zu wissen; nachdem der allerdurchluchtigst, großmechtigst fürst, unser allergnedigst herr, die Röm. kön. Maj. &c. die hochgebornen fürsten herrn Albrechten und herrn Wolfgaogen gebrüder Pfaltzgraue by Rine, herzogen in Ober und Nidder Beiem unser lieb vettern als recht, negst manlich swertlehens erben etwann des hochgebornen fürsten unsers lieben vettern seligen herzog Jörgen auch Pfaltzgraue by Rine herzog in Obern und Nidder Bayern mit desselben verlassen fürstenthum Niddern und Obern Bayern, auch allen landen, lüten, graueschafften, herrschafften, iren zugehörungen, und regalien in und usser lands gelegen, nichts dauon gesundert, noch ussgenomen, lut ir Mt. lehenbriefs gnediglich belehet, lehenspflicht von iren Lbd. genomen, sie auch daruf mit recht und urtel in die possession gesetzt hat, und über das und auch widder gemeyn recht gesetz, dem lantfriden, gulden bulle, und königl. reformation haben des hochgebornen fürsten üwers sons herzog Ruprechts und sin gemahel heuptlüte und diener die stat Landshut in angesetzt rechtlich tagatzung und

und gebottnem stillstand mit gewalt freuenlicher dat und handlung, derglichen ander me stet und floss ingenomen, und darzu, nach ergangen ortel von kön. Mät. für unsern vettern, wie obret, gesprochen, mit derglichen freuenlichen handlung und taten für und für gangen, und des noch hüt in steter übung sten mit üwers sons, sins gemahels, und üwern wissen, und willen, hilf, rat, beystand und fürsichub; darumb dann königl. Mät. gedachten herzog Ruprechten, sine gemal, ihr helffer, helffers helffer, fürsichiber, anhenger, und zugehörige in acht und aberacht, auch in die pene des lantridens und gemeyn rechtens gefallen zu sin erclert und denunciirt hat, und dann ir, üwer sone, sin gemahel, ir heuptlüt, und diener zu dis vorgemelten und andern verbotten gewaltigen fürnemen und herdeln vor und nach königlicher Mät. urtel, hilf, rat, bystand, gunst und fürsichub bewisen hat, und teglich bewiset; deshalb der hochgebora fürst unser lieber vetter herr Wilhelm lantraff zu Hessen, graue zu Catzenelnbogen, zu Diez, zu Zigerhain und zu Nidde &c. des dikgemelten herzog Albrechts und seiner such halber mit uch zu fehden und ufruren kommen, und nun derselb unser lieber vetter lantraf Wilhelm uns dermafs mit früntschafft gewant und zugetan ist, dafs wir ine unsers vermögens nit gelassen können; darumb, und auch, dafs ir uns unser leiplicher gerechtigkeit, und anteil an dem fürstentum, landen, und lüten, sampt andern, so weilant der hochgeb. fürst unser lieber vetter herzog Ott, lobl. gedechnufs verlassen, entsetzt, und zu üwern handen genomen, auch uns in vil stucken in unsern amten mergliche verhinderung, scheden, und beswerung durch uch und üwer amtlüt, als wir uch das zu dikermal angezeigt, und entdekt, bewiset und zugefugt haben; so wollen wir mit hilf des Allmechtigen, unser helffer, helffers-helffer bystand und zugehörigen üwern unbilligen fürnemen gegen und widder unser obgedacht vettern, auch uns  
und

und die unfern understen zu begegnen, und daruff uch, die ufern, ufern verwanden, und die, so sich zu uwer hilf tun; auch derselbigen helffer, helffers helffer, und zugehörige, usgescheiden die, so uns lehenpflicht halben verwandt sin, sich der halten, und nit widder uns tun, an lyp und gut, und in was weg das bescheen mag, nichts usgenomen, zu bescheddigen, und anzugriffen, und wellen daruff mit unfern, und unser verwanden und zugehörigen helffern und helffers helffern, wie die genant sin, wird und ere gegen uch, und den üwern bewart haben, als wir auch hiemit thun, so viel die notdurfft, erberkeit, und billikeit das erfordert, und ob herine uns oder unfern anhangern eyinig weiter verkundigung von gewonheit oder anders wegen not sin solt, oder mocht, wellen wir in der besten form, mafs, und wyse hiemit getan haben, als obs mit usgedrukten Worten herin begriffen wer, auch deshalb uch, den üwern, und des verwanden sampt und sunder ere und rechts halben nichts pflichtig sin; darnach habt uch sambt den üwern zu richten. Dese zu urkund haben wir unser ingesigel zuruk uff diesen brieff thun drucken, der geben ist zu Liechtenberg uff mittwoch nach unfers Herrn Fronlichnams tag, anno millesimo, quingentesimo, quarto.



VON DEM  
VERHÄLTNISSE DES ADELS

IM  
KRAICHGAU  
GEGEN DIE  
KURPFALZ. (a)

---

Von  
KASPAR FRIEDRICH VON GÜNTER.

---

**E**s ward ehemals verschiedentlich dafür gehalten, daß die Pfalzgrafen, wie in zeiten der thronerledigung des Reichs verweiser, also bei lebzeiten der kaiser in den gegenden des Rheines dieser statthalter wären.

Auch stunden den Pfalzgrafen in benachbarter herren landen allerlei vorzügliche gerechtsame, als geleits- wildfangs- bästardbergwerks- konfiskations- auch zentrechte zu, und überdas war denselben

---

(a) Commentationem hanc academicam, licet separatim jam editam, propter insignem ejus in historia Palatina usum, & quia paucarum pagellarum libellos, etiam servatu dignissimos, interire sæpius aut excidere ex hominum memoria videmus, cum correctionibus nonnullis auctoris inferi hic placuit.

denfelben die handhabung des landfriedens durch mehr als einen kaiserlichen brief besonders anempfohlen.

Noch hatten die Pfalzgrafen das recht, das allerlei der Pfalz angehörig, manne und diener, sie mochten grafen, herren, ritter (b), oder knechte feyn, nirgend anderswo, als vor ihnen sollten belangt werden können.

Alles dieses zusammen genommen, wirkte so viel, das, von grafen und herren jezt nicht zu erwähnen, der niedere adel in der Pfalz, absonders derjenige im Kraichgau und den dortigen gegenden, jahrhunderte hindurch nicht anders wußte, als das der Pfalzgraf ihr ordentlicher richter, herr und landesfürst wäre.

Es war alleinig vor ihm, das sie zu recht stunden. Jeweilen bei dem hofgerichte zu Rothweil belangt, wurden sie von dem Pfalzgrafen von da abberufen. Sie zogen mit ihm, und unter seinem paniere zu felde, und er war es, der ihren wittwen vögte, und ihren waisen vormünder gab. Es ist nicht ein einziges adeliches geschlecht in Kraichgau, von welchem das gefagte nicht durch ganz sonderheitliche beweise dargethan werden könnte.

Und an wen hätte sich auch der adel lieber, als eben an den Pfalzgrafen halten sollen?

Die kaiser konnten ihn in damaliger zeit nicht, oder gar schwer schützen, und von klägern vor den sich wandelbar bald  
hie,

---

(b) Der niedere adel ist am wenigsten im rechte, das hier gefagte so gar außerordentlich zu finden, weil dasjenige, was den Pfalzgrafen speciali privilegio gegeben war, in dem landfrieden vom jahre 1466 §. 11 in gewisser mase auf alle andere stände erstreckt worden ist, indem es daselbst heisset: „Das wann jemand in diesem landfriede begriffen spruch und forderung zu rittern gewänne, er sie vor den fürsten, des rath oder diener sie wären, fordern, und vor demselben vornehmen sollte.“ Sieh *neue und vollständige sammlung der Reichsabschiede* part. 1, pag. 202.

hie, bald dort aufhaltenden kaiserlichen hof gezogen werden, war kostbar und beschwerlich, vor kaiserlichen landgerichten, oder auch dem hofgerichte zu Rothweil zu recht stehen aber auch gefährlich.

Bei dem Pfalzgrafen hingegen fand der adel schutz und schleunige hilfe, auch eigene und der seinigen versorgung, und, da in vorkommissen die gerichte zum größten theil durch solche, die gleichen standes mit dem beklagten waren, besetzt wurden, so konnte in der welt kein bequemerer und kein besserer austrag für den adel, als eben vor dem Pfalzgrafen, gefunden werden.

Um ihm diesen gerichtsstand so viel annehmlicher zu machen, ihn gegen etwaige besorgnis von seite der landesherrschaft sicher zu stellen, und um mehrere behendigkeit in die verwaltung der gerechtigkeit zu bringen, selbst auf begehren des adels, und mit seinem beirathe geschah es, das, statt der bis dorthin in übung gewesener gerichte ad singulas causas, der kurfürst Friedrich I ums jahr 1462 ein ständiges hofgericht angeordnet, und die ämter des hofrichters und eines vornehmlichen theiles der beisizer dem grafen- herren- und ritterstande vorbehalten hat. Man sehe die abschrift *Prooemii* verbesserter hofgerichtsordnung vom kurfürsten Philipp. Es wird unter anderen darin gesagt, das das hofgericht dem gemeinen nuzen und der Pfalz prälaten, grafen, herren, rittern und knechten zum besten angeordnet worden, und den nachfolgern an der kur wird empfohlen, das sie solches halten und handhaben, mit räthen, gelehrten und layen, besonders von der ritterschaft des kurfürstenthums, treulich besetzen sollen.

Num. 1.

Unter begünstigung dieser umstände ward schon lang sicher und friedsam in dem umfange der Pfalz gewohnet, da das übrige Reich noch alle die leidigen folgen des faustrechts zu erdulden hatte.



Zwar ward sich unter dem kaiser Friedrich III viele mühe gegeben, das faustrecht allgemein und auf beständig abzustellen. Es wurden von zeit zu zeit landfrieden, und das leztmal im jahre 1486 zu Frankfurt einer auf zehn jahre errichtet, und, wie von vielen andern ständen, also auch dem kurfürsten von der Pfalz angenommen.

Es war aber alles vergeblich, weil der kaiser, die errichtung eines kammergerichtes seinem ansehen für nachtheilig erachtend, den ihm dieserhalben gemachten vorschlag beharrlich von der hand wies. Sieh *Köhlers* Reichshistorie unter kaiser Friedrich III.

Vor andern hatte absonders das von allerlei kleinen, kleinem und allerkleinsten ständen beherrschte Schwabenland vieles ungemach von den beständigen befehlungen zu erfahren.

Dahero besorgend, das sobald noch nichts allgemeines für das ganze Reich erfolgen dürfte, fannen die stände und städte in Schwaben auf mittel, wenigstens sich ruhe zu verschaffen, und errichteten im jahre 1488, unterm namen der gesellschaft St. Georgen schildes, den Schwäbischen bund, dessen vornehmliche absicht dahin gieng, das befehlungen schlechterdings nicht mehr geduldet, und streitigkeiten, die bisher den anlass dazu gegeben, auf art und weise, wie dort vorgefchrieben ist, durch schiedsrichter und austräge abgethan werden sollten.

Die bundsgenossen waren in vier orte abgetheilet, als *a*) die im Hegau und am Bodensee, *b*) die am Kocher, *c*) die am Neckar und Schwarzwald, *d*) die an der Donau. Ein jeder ort hatte einen hauptmann, und alle vier zusammen zum oberhaupt den grafen Haug zu Werdenberg. Der hauptmann des orts am Neckar war Georg von Ehingen.

Der kaiser Friedrich, wohlgefallen an der anstalt tragend, und auf mittel bedacht, dieselbe zu erweitern, liefs auch die ritterschaft im Kraichgau zum beitritte einladen, mit strafen gegen diejenigen drohend, welche sich dessen weigern würden.

Dem

Dem ersten gebote, das ohne frucht war, folgte bald ein viel ernstlicheres, gegeben zu Antwerpen den XII. Herbstm. 1488. Sieh *Burgermeisters cod. diplom. equestrem (c)*, und die hierunten vorkommende anlage.

Num. III.

Die ritterschaft, verlegen über diese zudringlichkeit, beschloß eine zusammenkunft in Speier, alda zu berathschlagen, was sie thun sollte, und ließ dem kurfürsten Philipp von diesem ihrem vorhaben durch Hansen von Sickingen nachricht geben.

Der kurfürst, dadurch auffichtig gemacht, ließ der ritterschaft, da sie eben zu Speier versammelt war, anfangs des jahres 1489, das merkwürdige schreiben zugehen, welches hiebei liegt. Es ist mehr die sprache eines freundes gegen andere, als des herrn gegen untergebene. Der kurfürst, nachdem er den versammelten alle die wohlthaten zu gemüth geführt, welche von der Pfalz bishero auf sie geflossen wären, und von eben daher auch in zukunft zu erwarten stünden, nachdem er eben denselbigen auch die art und absicht der errichtung des hofgerichtes in rückerinnerung gebracht, schlieset mit der äusserung des vertrauens, daß sie, hierin dem beispiele ihrer frommen vorältern folgend, sich an ihn, als ihren rechten landesfürsten anheften und halten würden.

Num. II.

Gleich anfangs bei lesung dieses schreibens bis ins innerste geführt, nachdem ich im verfolge noch die weiter unten vorkommende urkunde fand, glaubte ich die redlichkeit der alten, wie im gemähde, vor mir zu sehen, und entzückt über meinen gegenstand pries ich die zeiten glücklich, die noch so schöne gesellschaften des adels mit seinem fürsten, der unterthanen mit dem regenten aufweisen konnten.

Num. IV.

Das schreiben des kurfürsten hatte die folge, daß, wie aus der anlage zu ersehen ist, die ritterschaft des entschlusses, zu ewigen tagen bei der Pfalz, als ihrem natürlichen herrn, lan-

Num. III.

desfürsten und richter, zu verbleiben, gegen alle einlassung in den Schwäbischen bund protestirte, und das instrument darüber fertigen lies, welches schon der bekannten *Gemmae juris Palatini*, aber gestümmelt und sehr mangelhaft (d) beigedruckt ist.

Es sind vornehmlich zwei beschwerungsurfachen, auf welche sich von den protestirenden berufen wird. *Erslich*, heisst es darin, seien sie von länger, als menschen gedächtnis her, schon von den zeiten kaisers Ludwig, und ehender, bei der Pfalz gewesen, zu schimpf und ernst zu selbiger getheilet worden, auch mehr als einmal unter der Pfalz panier der ritterschaft in Schwaben zu hilfe zugezogen, sie erkannten auch sonst keinen andern ländesfürsten und ordentlichen richter, als ihren allergnädigsten herrn, den Pfalzgrafen, unter welchen sie ohne mittel gehörten, welcher sie noch von ausländischen gerichten abzuheischen in übung, und in dessen hofgericht, geleit, obrigkeit und fürstenthum sie gefessen, und welchem sie über das mehresten theils mit dienst- raths- und mannspflicht verwandt wären. *Zweitens* walte keine noth ob, sie des landfriedens wegen in den bund zu ziehen, indem sie wahrhaft berichtet seien, das ihr gnädigster herr, der Pfalzgraf, den landfrieden mit andern kurfürsten und fürsten aufzurichten geholfen, selbigen versiegelt und verkündiget, dem gemäfs auch sich, wie sie, die ritterschaft, bisher verhalten habe, und künftig verhalten werde.

Wenn in dem instrumente auch unter andern gesagt ist, das das Kraichgau nie zu Schwaben gehört habe; so darf man nur des herrn *Crollius* abhandlung *de ducatu Franciae Rhonenfis* (e),  
und

(d) *Mangelhaft*. Einer der ungeschicktesten und zugleich lächerlicher fehler ist, das statt der worte: *in Seiner Gnaden hofgericht*, in dem abdrucke gezezt worden ist: *in St. Georgen hofgericht*. Der fehler rührt sonder zweifel daher, weil in theils abschriften des instrumentis die worte: *Seiner Gnaden* nicht ausgeschrieben, sondern nur mit einem *S.* und *G.* angedeutet sind.

(e) §§. 10 & 11 in *actis acad. scient. Palat.* tom. III, pag. 354-359

und des herrn *Lamey* abhandlung *de Pago Craichgoviae (f)* nachlesen, um überzeugt zu werden, daß das Kraichgau wirklich nie einen theil von Schwaben, sondern vom Rheinischen Franzen ausgemacht habe.

Man lies es bei jener protestation nicht bewenden, und sowohl der kurfürst, als die ritterschaft schickten noch ihre absondere bottschaften an den kaiser, diesen zu bewegen, daß er von weiterem andringen in die ritterschaft ablassen möchte. Die beikomende anlage ist die abschrift der werbung der ritterschaftlichen, und die weitere abschrift jener der Pfalzgräflichen bottschaft. Num. iv.  
Num. v.

Und, wie aus der auch hier abliegenden abschrift noch vorhandenen schreibens des herzogs Georgen von Baiern an den kurfürsten Philipp vom vorabend vor Lätare 1489 zu ersehen ist, hat dann auch der kaiser darauf erklärt, daß er den adel auf dem Kraichgau fürter in ruhe zu lassen gedächte. Num. vi.

Der kurfürst, keine vorsorge für überflüssig erachtend, beschickte noch den grafen Eberhard von Wirtenberg, an denselben, wie aus der weitem anlage zu sehen ist, gesinnend, daß gemäß der einnung, worin sie schon von vorderer zeit her zusammen stünden, der graf den bund von weiterem beginnen zum nachtheile der Pfalz abhalten helfen möchte. Num. vii.

Das auch abschriftlich hiebei folgende schreiben des kurfürsten Philipp an den herzog Georg, gegeben auf St. Barbara tag 1490, beweiset, daß diesem ohngeachtet man doch nicht aufgehört habe, die ritterschaft auf allerlei art zum abfalle von der Pfalz zu reizen. Num. viii.

Die ritterschaft blieb aber standhaft, wie aus dem bruderschaftlichen vereine zu ersehen ist, welchen sie noch auf Mariä Lichtmess des eben gehörten jahres unter sich errichtet hat. Num. ix.

Und

(f) In *iusdem assis* tom. iv, pag. 104.

Und wem wird hier nicht der wunsch entfallen, das der adel auf dem Kraichgau, seinen eigenen vorthail einsehend, und darin dem beispiele seiner frommen voreltern folgend, sich lieber an die Pfalz angeschlossen halten, als dem schatten einer eingebildeten freiheit nachhangend, beides, seine freiheit und die gunst der Kurpfalz, dem wechsel des schickfales aussetzen wolle?

## B E I L A G E N.

### N. I.

*Eingang oder Prooemium, so in kurfürst Philipfen originalhofgerichtsordnung zu finden.*

**I**n dem namen der heiligen und ungescheiden Drivalentigkeit amen. Von Gottes gnaden wir Pfillips Pfalzgrave bei Ryne, herzog in Baiern, des heiligen römischen Reichs erztruchsess, und kurfürst &c. haben betracht, das wir von Gott unserm schöpfer gewürdiget sin, anderen menschen fürzusin, den zue herschen, sie auch zu schützen, und schirmen, und dabie den frieden zubuwen, das wir, so viel uns Gott gnad verliehet, emsiglichen gesehen und erfunden wollen werden, als wir Gott unserm schöpfer rechnung darumb thun sollen, und wann aber alle ordnung und friedelich sammlung siset, und gefestet wurdet ursprünglich aus der gerechtigkeit, und in alle wege, als zu hoffen ist, unnsfer gescheft dester glücklicher ergehen sollen, so wir  
gericht

gericht und recht handhaben, und menfiglich, die des bi uns nothdurftig fin, das bitten und begehren, recht ergehen laffen, und zue frieden helfen; fo treten wir hiemit in die fustapfen unfer eltern, die des ein erblich lob hinbracht han, und feind auch derfelben neigung, wo fie es gelaffen han, und befunder der hochgeborn fürft, unfer lieber vetter und vatter Pfalzgraf Friederich seeliger, der des eine schriftliche ordnung gebraucht hat, anzufahen, und haben dem allmechtichen Gott zue lob, dem gemeinen nuz zue fürderung, und befunder unfers kurfürstenthums der Pfalz-graffchaft land, luthen, underthon, und zugewandten, prelaten, grafen, herren, ritter, knechten, edlen, unedlen, rich, vndt armen, dafs einem jeden fürderlich recht gedihen, vndt wiederfahren möge, unfer hofgericht geöffnet, und besezet, und des ein ordnung mit zitigem trefflichen rath, nach unfer selbstn besten verstendnis, und auch unfer geliebter, gelerten, und laien, geistlicher, und weltlicher rete fürgenohmen, die also vestiglichen zu halten und zu handhaben, und schaffen gehandhabt, und gehalten werden; wie es von punkten zu punkten, wort zu worten hernach volget:

Wir sezén, ordnen, wollen und meinen auch in kraft dies briefs, dafs unfer erben Pfalzgraven bi Ryne, welcher der kurfürst ist, solch hofgericht halten, haben und handthaben, das treulich mit rethen, und personen, gelerten und leien darzu tuglich, und befunder die leien von der ritterschaft unfers fürstenthums darzu ordnen, und also besezen, und beharren soll, als das izt angefangen und in übung ist, damit wir unfer erben, die kurfürsten sind, beladen, in maafs wir uns des beladen hande, als sie des auch ehre, lop, und nuz empfahen wollen &c.

## N. II.

*Schreiben des kurfürsten Pfillipps an die ritterschaft ausm  
Greichgau, jetzt zu Speier versammelt.*

Von Gottes gnaden Pfillipps Pfalzgrave by Ryne, erztruchses,  
und kurfürst &c. &c.

**L**ieben und getreuen! Wie wol wir nechst uwer aller lamentlich und funder gebrechen, und anligen gnädiglich verhort, und gar guter meinung, und mergklicher ursach, die zit zuefielen etlichen uch wohl wissende uffschlag thaten zue den sachen, bis wir füglich darzu getun, und gnedig antwort geben mochten; langt uns doch glauplichen ahn, daz ier uch itzunt zu Spier versammelt, vielleicht der meinung, uch selbst zusammen zue tun, rechtlich usträge ufzuerichten mit selblicher handhab &c. auch ander ritterschaft zue uch zue ziehen, daz uns als den landsfürsten, by des voraltern loblicher gedechnis, und uwer eltern nit in der wiefs, und maafs, bevorab an solichen ungepurlichen malstetten, bescheen ist, beschweren und befremden mus, nachdem wir uch allen mit allen gnaden, und nutzsam obber gewest, uch uwer son, und kinder zue hofgesind, reten, dienern, amtluthen zue nechst für ander unser ritterschaft gebrecht, zue uns gezogen, wer ye fremde von uch zue horen, wo etwatz durch uch fürgenohmen, das diefem icht anders verdenken bringen solt. Zue dem ist ganz on noit, eynig nuwe unordelich ustreg ufzurichten, so ir ordenlichs recht, auch ustreglichs vor uns, unserm hofgericht nye mangel gehabt haben, daselb unser hofgericht mit rat uwer eltern, uwer und der Pfalz höchster gelidern ufgericht, und gemacht worden ist, damit in friden je eyner von dem andern bekommen, auch loblichen mit uwer eltern, vil us uch tapferlich und wol besetzt ist, da auch nach maas und wys, ir und uwer eltern erfunden,  
und

und zue orden verholffen haben, recht zu gar fuglichen zitten ungeweigert eyu yeder von dem andern erlangen mag, uf unfer gutwilligen doch schwerliche costen und darlegen, also das gar on noit, zusampt der ungeburnis, uch mit solicher mühe zu beladen, und colten uszurichten, ir wol und fuglich vertragen belieben. Sollt aber ye etwatz von uch fürgenohmen, wiewol es in dem schyn gesetzt, uns nit zuwieder, müst doch vor eyu unnoitdürftige nuwigkeit, und uns zuwieder, oder zu abbruch verstanden werden, entweders, das wir des flis nit wern, uch durch eyu recht zu verhelfen, oder, vielleicht selbst furnehmen, daz uch zu betreglich wer, daran uns ye ungutlichen geschee, dan wir des fry und sicher sten, dann der rechtlichen usträg habt ir, wie ehgemeldt, nit mangel. So ist uwer selbsthandthab nicht noit, angesehen, daz wir uch nye verlassen, auch ungeru tun wollten, sunder zu mehrmahl uch zu erkennen gegeben, und erbotten, daz wir uns von uch nit scheiden, unfer land, lut, lib, und vermogen zu uch sezen, und vor unbilligen dingen schutzen, und schirmen wollen, also daz alle diese unnoitdürftige sunderheit und fürnemen, nicht fruchtbars uf ime tregt, dan uns in verwyslich verdenken, des wir nit schuldt haben, zu füren, uch in costen, und unbestendlich müwe zu begeben, und bevorab eyu wieder aufweckung ist erstlichs anhangs des Schwebischen bunds gegen uch, darus ir uch loblich bisher mit sampt unfer fürderung, und uwer stattlichen anschickung und erzeigen gezogen habt, so aber von ine vernohmen, ir zu bundnis und sunderlichen vertregen geneigt sind, watz tuent ir anders, dan gebt ine ursach, wieder und mit groferem ernst an uch zu setzen, von uwer fryheit und herkommen in dienstperkeit zu ziehen, mit ine zinsbar zu machen, und ander beschwerd zu begeen, on noit zu schriben, uch wissend, das bisher geflohen, auch tapferlich wiedertrieben ist? So ist uf das unfer ernstlich beger, alles frys bittend, ir wollend uch die geschwinden leuff dieser zit nit anwisen lassen,



uch einiger nuwer gesellschaft und verbundnis zu vertragen, noch andere, derglich zu tun, zu uch ziehen, uch an uns als uwern rechten landesfürsten, wie uwer from voreltern länger, dan menschen gedennen ist, gethon, anheften, und halten, hinter uns keiner nuwigkeit oder funders flüssen, mit uns, als bisher, lieb und letd liden, ob ir icht gebrech gegen uns, oder unter uch hätten, ist nye keinem verhore von uns verlaget, fundèr zu allen stunden gnediglichen, und mitsamrlichen vergunnt, als auch hinfür gescheen soll, und, so dick des noit geschieet, geburlichs ustrags, uns selbst nicht weigern, auch uch gegen menniglich, und eym gegen den andern ordenlichs und billigs rechten verhelpen, auch, wo noit tut, und, wie wie wir uns vor dick erbotten haben, unser land, lut, lieb, und vermogen zu uch setzen, und uns in allen sachen bewyfen und erzeigen, daz ir unfernhalb nit gebrech spuren mogen, in welchem weeg daz zu messen ist, darzu solichs in gnaden gegen uch und den uwern zu erkennen und zu bedenken. Wo aber über solichs witer fürgenommen, und gesucht wurd, achten wir uns zu verachtung, und uch zu nachvolgender beschwerd, wie vorgeannt, das wir auch nit wol wollten, wir uch als denjenigen, den wir mit gnaden geneigt syn, im besten nit-verhalten. Dat. in Wersau uf dienstag nach dem heiligen Kristtag anno 1489.

## N. III.

*Der Greichgauer appellation wider den bund.*

**I**n Gottes namen amen. Kund, und offenbar aller mengklich durch dieses offen instrument, dafs in dem järe, als mann zalt von Kristi unsers lieben Herren geburt tausend vierhundert achzig und neñ, in der siebenten Indiction oder Römerzal, uf den drizehenden tag des mouaths Februarii zu Latyn genannt,  
umb

umb prime zeit, oder nahet dabei, in der glaubwürdigen gezeigen und unfer notarien hieuten beschrieben gegenwürdigkeit sein der streng herr Engelbard von Nypperck ritter, und die vesten Hans von Venningen zu Neydenstein, und Neithart Hornigk von Hornberg von ired felbs wegen, und der gemein ritterschaft des Greichgaus, der auch ein mengklich zal alldo von derselben ritterschaft zugegen waren, und dieser appellation anhangen wollten, erschienen als findici, procuratores, und vollmechtig anwelt, des sie dafür uns gleüblichen schein detten, in willen, und meinung, sich von einem des allerdurchleuchtigsten und grosmechtigsten fürsten und herren, herren Friederichs Römischen kaisern &c. &c. &c. mandat, deklaration, exsekution mit sambt allen seinen anhangen und umbstenden, inen von dem strengen herren Jorgen von Ehingen rittern hauptmann des bunds der gemeinen ritterschaft St. Georgen schilds in Schwaben des teils am Nekar als subdelegaten, und in nahmen, und anstatt des wolgebornen herren Hugen graven zu Werdenbergk gemeinen hauptmann des jezt gemelden Schwabischen bunds, und delegatus des obgenannten unfers allergnedigsten herren des Römischen kaisers zugeschickt, und in kraft deselben geheischen, und gefordert anstatt und in nahmen derselben ritterschaft uf dem Greichgau, und irer jeglichs insonderheit zu berufen, appelliren, suppliziren, protestiren, oder bezeügen, aposteln zu heischen &c., appellirten auch, und inlegten von wort zu wort vollkommenlichen inhalts also lutende: *Dieweil* das mittel der zuflucht der appellation den beschwerten, und den jhenen, so sich besorgen in künftigen zeiten noch mehr beschwert zu werden, von den heiligen bapstlichen kaiserlichen gesetzen mit guter zeitlicher fürbetrachtunge zu schirm und enthaltung erfunden, und dann umb der gemein ritterschaft uf dem Greichgau gemeinlich, und jegklich infunderheit durch herren Georgen von Ehingen als hauptmann des teils am Nekar des gemeinen bunds der ritterschaf Sant Jorgen schilds im land

zu Schwaben ein kaiserlich vermeint mandat und gebotts brief im nahmen des wolgebornen herren Hugen graven zu Werdenberg als gemeinen hauptmanns des obgenannten bunds zugeschickt, deselben uns dabei geschrieben und erfucht, in welchem vermeinten mandat die kaiserlich majestät schreibt in anfangk herren Reinhardten meister Teusch ordens, und der ritterschaft gemeinlich, und andern uf dem Greichgau gefessen, in das land Schwaben gehorigk, wiewohl das wir all oder der merer teil vormals durch die häubtleut des gemeinen bunds der ritterschaft Sant Jörgen schilds im land zu Schwaben in kraft eins kaiserlichen gebotts briefs erfucht, und erfordert sein, bei verließung der pene in demselben brief bestimmt, uns in den obgemelden bund zu duen, so seien wir doch bisher stillgestanden, und daselbig veracht, das Sein kaiserlich majestät nicht wenig befremd, und so nun der obgerurt bund einen jegklichen bei seiner freiheit, altem herkommen, und privilegien zu behalten, auch dem heiligen Reich, und dem gemeinen landfrieden uf dem nechst gehalten tag zu Franckfort beschlossen zu handhabung ufgericht ist, und auch gemeint, denselben zu handhaben; demnach gebieten wir euch allen, und ewer jedem insunderheit bei den pflichten, damit ir all und etier jeder uns, und dem heiligen Reich verbunden seind, und darzu den penen in den vorgemelden unsern kaiserlichen usgangen gebotts briefen begrifen, auch unser und des Reichs schweren ungnaden, und straf von Romischer kaiserlicher macht ernstlich, und wollen, wan ir all samentlich oder jeder insunderheit mit diesem unserm kaiserlichen brief, oder gläublichen abschrift davon durch den wolgebornen unsern und des Reichs haubtmann des obberürten bunds, und lieben und getreuen Hugen graven zu Werdenberg erfucht und ermant werdent, das ir alsdann on langes verzieen und ufhalten, in fünfzeen tagen, den nechsten, nachdem euch dieser unser kaiserlicher brief geantwort, oder, wie vorsteet, verkündt würdt, die obgemeldt einigung und

verstendenis

verstendnis annemment, verwilligend, und darine begebend mit verschreibung und anders, wie sich dann solichs gebürt. Daran thuent ir unfer ernstlich meinung, dann wo ir das in der vorgeschrieben zeit nit thun, und diesem unseren kaiserlichen gebott ungehorsam erscheinen wurdet, den oder dieselben, und das ir, mit den ewern, iren leiben, luten und guten wollendt wir jetzund allsdann, und dann allsjetz und us Römischer kaiserlicher machtvollkommenheit, eigener bewegnus, und rechten wissen in unfer und des heiligen Reichs acht und aberacht, auch ander pene, straf, und bus in den vorusgegangen kaiserlichen gebotts briefen gefallen sein erklärt, und deklariret haben, also, das das eüre, und eüre leib und güter menglichen erlaubt sein, und darine diejhenen, die eüch untersteen, zu gehorsamme zu bringen, wieder uns, und das heilige Reich, noch ymand anderen nit gefrevelt, noch gethon haben, noch auch ymand dorum zu antworten nit schuldig sein sollen. Darnoch wissent eüch zu richten, und diesem unserem gebot gehorsam zu erscheinen, als ihr vns vnd dem heiligen Reich auch felbs des schuldig seint, vnd ob ir alle oder ewerer einer insunderheit sunst gegen ymant ander, wer der, oder die weren, mit buntnis, glubden oder eyden, die diesel vereynung und verstendnis einigen nachtheil oder schaden bringen mogt, verpflichtet, verschrieben, oder verhaft werent, dieselb bundtnis, glubd, eyde und verschreibungheben wir uf, und thun die ab, absolviren, und entledigen euch davon us obberürter Römischer kaiserlichen machtvollkommenheit, eigener bewegnus, und rechter wissend, in kraft dies briefs. Geben zu Antwerp, mit unserm kaiserlichen usgedruckten inngesiegel besiegelt am 12<sup>ten</sup> des monaths Septembris nach Kristi geburt 1488., unseres kaiserthums im 37<sup>ten</sup> jaren. Ad Mandatum Domini Imperatoris proprium. *Durch* welchs kaiserlich mandat, declaration, und erforderung wir mercklich beschwert seint, und besorgen in kunftigen zeiten noch mer beschwert zu werden an unsern leiben, luten und gütern,

gütern, *zum ersten* us der ursachen: Wiewol der bund unter der ritterschaft Sant Jorgen schilds im land zu Schwaben ufgericht ist, und, als ob wir in das land zu Schwaben gehorig wären, in dem vermeinten kaiserlichen mandat geschriben sint, daruf erfordert, deshalb die kaiserlich majestät gründlich der wahrheit nit bericht ist, uns zu beschwerunge, und dieweil, als wir vermerken, die kaiserlich majestät allein diehenen, die unter Sant Jorgen schild gehorigk, und im land zu Schwaben gefessen, und zu allen zeiten zu schimpf, und zu ernst geteilt sint, macht hat geben, dieselben zu erfordern obgemeldt, und ander unfer voreltern und wir in das land zu Schwaben nie gehoret haben, und noch nit horen, darzu weder zu schimpf, noch zu ernst darzu nit getheilt worden; so seiat wir auch, als obe wir in Schwaben gehoren sollten, ine und zu anfang des bunds nie beschriben, und zu ufrichtung geraten, oder darinn gehalten, funder allweg, länger dann menschen gedechtnis, von 200 jar, seit zeiten kaisers Ludwigg loblichen gedechtnis, und ee bei der Pfalz herkommen, in, und zu allen schimpfen und ernsten darzu geteilt worden, auch mer dann zu einmal der ritterschaft zu Schwaben zu hülff unter der Pfalz banner gestritten han. Wir erkennen auch sonst keinen andern landsfürsten, und ordentlichen richter, dann unfern allergnädigsten herren, den Pfalzgraven, unter den wir on mittel gehorent; ursachen: dann wo unfer voralter und wir von eim Romischen kaiser, oder kunig, auch andern ausländischen Westfälischen, oder Rottweilischen richtern fürgeheischen worden, sint wir und unfer vofaren uf sein abheischen zu allen zeiten geweyst worden, nachdem wir in Seiner Gnaden hofgericht, geleit, oberkeit, und fürstentumb sitzen, dem wir auch der merer teil mit glubden und eyden, rats- und manns-pflicht, und also mer, dann in einen wegk verwandt sint, und des als fromme ritter und knecht bisher gehalten, des getruwens, so die kaiserlich majestet der wahrheit dermaßen bericht gewest wer, solch mandat nit usgeen lassen

lassen hett. *Zum andern* sint wir mercklich beschweret, das in die kaiserlich majestät mit ungegründe meinunge zu tragen unterstanden ist, als ob wir in kraft seiner kaiserlich majestät gebots-brief vormals erfucht in verachtung stillgestanden; dann in warheit soll sich finden, das wir nit frevelich stillgestanden, sunder uf solche erfuchung den heubtleuten geschrieben, und anzeige gathan zu guter massen, wie obgemeldt. Auch als wir bericht seint, die kaiserlich majestät durch unsern gnädigsten herrn, den Pfalzgraven kurfürsten dermaßen auch erfucht; und zu antwort geben, das es nit die meinung sei, unserm gnedigen herrn die seinen abzuziehen, inmaßen uns die heubtleut auch geantwort hant, darfur gehabt, das selb unser entschuldigung gewesen wer, der kaiserlichen majestät furbracht, dermaßen, das nit not, mit weiteren prozessen und mandaten uns zu belestigen. *Zum dritten* so wir der Pfalz mit glubden, und eyden, und andern, wie vorgemeldt, verbunden sint, uns in den bund dermaßen theten; so benemen wir unserem gnedigen herrn seinen ordenlichen gerichtszwang, als wir bericht sein, der bund einen eigen gerichtszwang hab, das dann auch wieder unser glübde, und eyde, als uns bedünkt, were, und uns, und unsere nachkommen mercklich verlezung, und nachred bringen mögt, darzu wieder all billigkeit belestiget, nachdem wir ir fremde weit gericht gezogen werden mogten, auch wieder gemein geschrieben recht, und guldin bull were. *Zum vierten*, so ist on not, des gemeinen landfrieden halb uns in den bund zu forderen, dan wir warlich bericht seint, das unser gnedigster herr, der Pfalzgrave, denselben mit andern kurfürsten, und fürsten ufzurichten geholfen, den versiegelt, ausgeschrauwen, und verkundt, auch sich des sein gnade und wir als fromme ritter, und knecht bisher gehalten hant, auch hinfur halten wollen, wie sich geburt, deshalb wir billig dieser beschwerung entladen blieben. *Zum fünften*, und zum grosten, so gebeut uns die kaiserlich majestet, on alle verzieunge und weigerung in fünfzeen

tagen uns in den bund zu tun, bei verließung der pene in den vorausgegangenen kaiserlichen gebots brief bestimmt, und wir das nit theten, deklarirt, und erklärt sein kaiserlich majestät uns in acht und aberacht, mit erlaubunge uns, unser lieb, luth, und gut einem jegklichen anzugreifen. So nun das vermeint mandat nit innhelt *clausulam justificatoriam*, das ist, das es bestimme ein nemlich zeit, ob wir vermeinten us ursachen, daselbe nit schuldig zu sein, in derselben zeit zu erscheinen, die ursach horen, und darumb erkennen lassen; des wir also unverhört on rechtlich erkenntnis deklarirt und erklärt werden, des seint wir mercklich beschwert, und besorgen, hinfur an unsern liben, luten, und gütern mit weitem prozessen, und andern noch mer und zu ewigen tagen beschwert zu werden. Deshalb mit fürbehalt nis der nichtigkeit, auch anderer mercklichen ursachen herine nit begrifen, des wir uns ofenlich protestiren, und bezeugen fürzubehalten, besunder, so die kaiserlich majestät grund der sach unser gelegenheit bericht gewesen, wer dies mandat nit usgangen. Und dieweil noch nicht zehen tag, noch dem und uns sollich mandat überantwort, verschienen seindt, darum zu merer sicherheit mit vorbeheht nis der nullitet sollicher mandat und exekution; auch ere, wü rde, billiger gehorsame gegen der kaiserlichen majestet, darzu der eegemeldet delegirt, und subdelegiret kommissariis hiermit unverlezt; und on injurien bleiben, so appelliren, berufen, exzipiren, suppliziren wir von uns selbs, auch für die gemeinē ritterschaft uf dem Greichgau, auch igliche in sunderheit als vollmechtige anweld, und prokuratores derselben von dem obgemeldten vermeinten mandat, auch der vermessenen vollstregunge, ob die, wie vorgerurt, . . . . . gescheen were, oder würde, welchs dann auch, wie wir das nach ausweisung der rechten und herkommens zu thun haben, sollen oder mogen, wieder das meegemeldet mandat, aller seiner inhalt, und weifung, auch aller, und iglicher beschwerung, und pene, so daraus folgen, oder gezogen werden mögen, auch wieder

wieder all ander beschwerunge, so die sach beruren mogen, wie die genannt sein in craft dieser schrift, in der aller bestendlichsten, sicherlichsten form, und weis, so wir von recht oder gewonheit nach gestalt, und gelegenheit dieser billigen thuen sollen, kunnen, und mögen, fur und an den allerdurchleüchtigsten . . . herren Friederich, Römischen kaiser . . . ., seiner gnaden kaiserlichen majestet kammergericht, oder für den, oder die, dahin wir von recht, oder gewonheit, und nach gestalt, und gelegenheit der sach billig appelliren, berufen, supliziren sollen, heischen, fordern, und begeren zum ersten, zum andern, und zum drittenmal fleisigklich, noch fleisigklicher, und allerfleisiglichst des urkund, weifungs brief, *Apostolos* genannt, von allen den, die uns sollichs zu geben haben, und sunderlich von etlich notarien gezeugknis brief, mit protestation und fürbeheltnis, die appellation zu mindern, meren, ganz oder eines theils abzuthuen, als recht und gewonheit ist, die verkunden zu lassen, furzubringen, zu vollstreckunge und vollenyüren an enden, und zeiten, geburlich wurd, und alles, was uns von recht und gewonheit in allen gericht, und höfen, sunderlich an des gemeldten unsers allergnedigsten herren, des Römischen kaisers hof, und cancelie fürbehalten ist.

**U**eber solch und alle vorgeschrieben dingk haben wir nachgeschriben notarien den heringeschriben appellanten dieses ofen instrument fur *apostolos testimoniales*, gezeugknis brief gegeben. Diese ding seint gescheen in jar, indiktion, pabstthumb, monat, tag, und stund obgerurt in der cancellei oben uf in der ratsstube zu Heidelberg in beisein und gegenwurdigkeit der würdigen und hochgelerten herren Götzen von Adelzheim probst zu Wimpfen in beiden, Bernard Freis, Johannes von Blenningen, und Jakobs Wernheri in weltlichen rechten doktors als gezeugen herzu sunderlich berufen, erfordert, und gebetten.



**U**nd ich Heinrikus Schellenberg von Costenz von kaiferlicher gewaltsamme ein offenbar schreiber, und notarius, dieweil ich mit samt dem hernach geschriebenen notarien, auch den gezeitigen obgenannt bei inlegung obgemeldter appellation, supplication, und protestation, auch allen und jeglichen anderen handel, so obgeschrieben ist, gegenwurdich gewest bin, die also ergeen gesyhen, und ghört han gescheen; herum so han ich dies ofen instrument davon gemacht, selbs geschrieben, darzu mit meinem gewöhnlichen namen und zeichen unterschrieben, und gezeichnet, zu gezeitignis aller obgeschrieben ding, heruber auch sunderlich berufen, erfordert, und gebetten.

**U**nd ich Johannes Sibolt von Bacharach Trier bistumbs, ein clerick, von kaiferlicher macht ofen sreiber, der loblichen universitet des studiums zu Heidelberg geschworne notari, dieweil ich bei inlegung sollichs hievor geschriebenen appellationszettels, appellirung, berufung, heischung der aposteln, protestation, bedingung, bezeugung, und allen vorgeschriebenen dingen, da die also, wie obgemeldt, bescheen, und gethon wurden, mit samt den hievor geschriebenen gezeitigen, und notarien gegenwurdig gewesen, die also seen, und horen gescheen; haben herumb derselb hievor gemeldt notarius, und ich dies ofen instrument davon gemacht, geofent, in dieses ofene form bracht, und mit unsern gewöhnlichen nahmen und zeichen unterschrieben, und gezeichnet, zu gezeitignis und glauben aller vorgeschriebenen ding, darzu gebetten, berufen, und erfordert.

**I**n Gottes nahmen amen. Durch dies gegenwertig ofen instrument sei kundt, und wissen allen und jeglichen, den sollichs zu wissen not sein wird, das in dem jare, do man zalt nach Kristi unsers Herren geburt 1489., in der siebenten Römer zinszahl

zahl, zu Latyn Indiction genannt, pabstthumbs des allerheilichsten in Gott vatter und herren, herren Innozent von göttlicher fürsichtigkeit babst des achten, in dem fünften jar seines pabstthumbs, uf den 22ten tag des monats, Februarii zu Latyn genannt, vormittemtag zu acht uren, oder nahent dabei in der stadt Tübingen, in des erfamen Oberleins des jungen von Rotenberg haus, in der kleinen stuben ob der grosen, in mein ofen schreibers und notarien, und der glaubwürdigen gezeitigen hernach beschrieben, darzu sunderlich, wie recht, beruft, und erbetten gegenwertigkeit ist persönlich erschienen der vest Neythart Horneck von Hornberg vor sich selbs, und anwalt und der gemeinen ritterschaft uf dem Greichgau mit glaublichem schein seins gewalts, und durch mich ofen notarium dem strengen, und vesten herren Jorgen von Ehingen ritter und hauptmann der gesellschaft Sant Jorgens schilds im land zu Schwaben des teils am Schwarzwald, und am Nekar, und subdelegirten kommissarius des handels des allerdurchleuchtigsten &c. herren Friedrichen, Romischen kaisers dies hie zurück beschrieben ofen apellations instrument verkündt, und eine collationirte copei überantwort, und gegeben, auch *apostolos*, und *testimoniales*, zu Teusch fend- oder gezeugknifs-brief in alle weeg rechter mafs und form, wie das von recht, und gewonheit geistlich oder weltlich gerichts allersicherlichst gethon solt, kunt oder mogt gescheen, in die zu geben, zu dem ersten, zu dem andern, und zu dem dritten, fleisig, fleisiger, und allerfleisligst, gefordert. Auf welch verkundung, übergebung, und heischung sich der streng herr Jörg von Ehingen ritter mit seinen mitreten und beiffen unterredt, und nach kurzem bedenken unter andern vielen worten, on not alle zu melden, in sollicher weis antwort gab: Wie ein kaiserlich mandat grav Hugen von Werdenberg, der do wer der oberst hauptmann des Schwabischen bunds, von unserem gnedigsten herren, dem kaiser übersandt und kommitirt,

und fürter von grav Hugen im als ein unterhauptmann des Schwebischen bunds subkommitirt worden wer; het er nach ausweifung und inhalt derselbigen komission das kaiferlich mandat der ritterschaft des Greichgaus überantwort. So entgegen im von der ritterschaft des Greichgaus berufung und appellation vor unsern allergnedigsten herrn, den kaifer, und seiner gnaden kammer-gericht gegeben wurd; wollt er dem kaiferlichen mandat nit abnehmen, auch nit zugeben, dergleichen der appellation weder geben, noch nehmen, funder ir jedes in seinem wert und weesen lassen, und furter anbringen an die ort, und end, dohin es gehort, und im zu thun geburlich wäre, und gundt einem jeden, wozu er recht hett, dafs es ihm vollstreckt wurd. Und nahm die copei mit andern briefen do zugegen in sein hand, und schrid mit andern seinen beifessen von dannen. Sollich obgeschriebenen red und antwort der vest Neythart Horneck von Hornbergk als anwalt für *apostolos* ufnam, und empfing, und mir ofen notarien empfahl, anzuschreiben, als auch thet. Und alle diese ding wie obgeschrieben, seint bescheen, ergangen, und vollfurt worden in dem jar, Romerzal; pabstthumb, monat, tag, stund, und end, wie hieoben benennt worden ist, in gegenwärtigkeit der ersamen Henchen von Epstein, Akerhans, Hans Krumbbein, und Konrads meiner gnedigsten frauen der Pfalzgräfin knecht im marstall, als gezeitigen, wie recht, funderlich dozu gebetten, und erfordert.

Und ich Jakobus Köbel von Heidelberg Wormser bistums ein clerick, von pabstlicher gewaltsamkeit ein ofenbarer schreiber, und notarius, dieweil ich mit dem hievorgeschriebenen gezeitigen bei sollichen obgeschriebenen dingen gewesen bin, die allso hab seen, und horen gescheen; herumb hab ich dies ofen instrument davon gemacht, in dies ofen form bracht, und mit meinem namen, zunamen, und gewonlichen zeichen unterschrieben,

ben, und gezeichnet in glauben und gezeugnis aller vorgefchrieben ding, auch darzu funderlich gebetten, beruft, und erfordert, eins oder mer instrument, so es not sein wurd, darüber zu machen.

N. IV.

*Werbung der ritterschaft von Greichgau botschaft.*

**E**s haben in kurze die houptlute der gesellschaft Sant Jorgens schildes zu Schwaben des teils am Necker uf kaiserlich mandat, an dieselbe gesellschaft zu Schwaben stende uns die ritterschaft uf dem Greichgau in iren bunt erfordert, und jetz lezt unserer erweuil bestympt, gebieten, uns in denselben bunt zu Schwaben zu begeben, darinn zu thun, und verwilligen, by straf und buse der acht, und aberacht, darinn wir nach lut der forderen mandat solten erclart und declarirt werden, mit absolvirung gelübd, eid, verschreibung und buntnis, uns daran irren mochten &c.

Nu sy uns die erst mandat nit fürbracht, und billig, nachdem wir der Pfalz landfessen, und in schimpf, noch ernst zu den Schwaben nie geteilt sin. Das ander mandat ist uns von herrn Jorgen von Ehingen zukommen, und unser keiner darin benant. Im dritten mandat auch von herrn Jorgen übersandt, darin sind etlich ernannt, und die befunder bestimpt, darin wir uf 15. tag, nach überantwortung derselben fallen mögen; als vorstet &c. Das alles zeigt, als ob wir zur ritterschaft der gesellschaft Sant Jorgen schildes zu Schwaben gewant weren, der wir aber nit sint, wann wir haben unsern landesfürsten; unsern gnedigsten herrn Pfalzgraven &c. kurfürsten, dem wir zugeton sint von unsern eltern ye und ye, und uf uns bracht ob zweihundert jare her, und viel lenger, dem wir auch merers teils  
mit

mit rate, dienst, mannschaft, auch als hofgesind mit glubden, und eiden, und auch als landessen seiner kammer verwant sin; darzu sin fürstliche gnaden alle oberkeit, die einem fürsten geburt, uf dem Greichgau, und ime zuseen geleit, zolle, montz, zenten, hogericht, und anders; sin gnade hat auch uns als sin und der Pfalz ritterschaft, und die unsern ye und ye uf sin gnaden freiheit von uslendigen gerichten; als die verwanten sins fürstenthumb abfordern lassen, und sint ime von demselben ordentlichen gerichten für seiner gnaden hofgericht gewisen worden, und noch hut zu tag in übung, dadurch wir sin fürstliche gnaden erkennen für unsern landesfürsten und ordentlichen richter.

Vnd sollten wir uns nu erst von seiner gnaden scheiden und trennen, unserm rechten natürlichen landsfürsten, *der uns nichts bewisen hat*, und dem wir von unsern eltern so hoch verwandt sint, *das mogt uns von anderem adel und erberkeit nimmer zu gut ermessen werden*; wir mochten es auch unsern pflichten nach verantworten, des an lyb, und gut zu grundswerden, wann derselbe unser gnedigster herr wollt, *davonne uns nymand zu hilf kommen, dafür schirmen, oder entschutten mochte*; so wollen wir uns zu der ritterschaft von Schwaben guts verseen, als die jhennen, der eltern und uf diesen tag wir noch mit ine, und sie mit uns sich allweg in freundschaft, und sippchaft vermischet, und in gutem willen miteyander herkommen sint, und teglich me gescheen mag, das sie uns niemmer zu lieb, und unschulden mit usfur anfechten. Dan wir gedruben uns mit unserm gnedigsten herrn Pfalzgraven zu vollstreckung des lantfriedens, den sin gnaden *für sich und uns* angenommen hat, so not geschee, zu halten nach aller gebüre.

Und diwile diese dinge solche gestalt warlich han, so haben wir uns an die kaiserliche majestet zu besserer berichtung beruft, und wollen der kaiserlich majestet vertrauen, sie las uns unerhört

kört nit in eynich beswerd füren, noch urteln, funder gonen, under unserm lands-fürsten, zu dem wir gehoren, zu bliben, auch solch mandat, und was uns darus zu beswernis folgen mocht, gnediglich wenden, und nymant gestatten, wider uns zu handeln; und ein gnediger herr sin, das wollen wir nach unserm vermogen destewilliglicher, so es zu schulden kompt, umb die kaiserliche majestet, als arm frumme ritter und knecht und underteniglich und treülig verdienen.

N. V.

*Werbung an unsern herrn den Romischen kaiser.*

Item wir entbieten seiner kaiserlichen majestet unser gehorsam willig dienst &c.

**F**ürbas nach überantwortung unser credentzen zu werben, wiewol vormals angeregt, und unterstanden sy uf ein kaiserlich mandat, das den vom adel, ritterschaft und landschaft zu Schwaben zugefüget sy, umb vollstreckung des kaiserlichen landtfrieden zu Franckfort beslossen, wir kurfürsten auch versiegelt, und angenommen han, sich zusammen in eynen bunt zu thun, dem dan heuptlut gesetzt sin, dieselben unser ritterschaft im Kreüchgau gefessen in ihren bunt zu kommen erfordert, han wir desmals unser werbend bottschaft zu seiner keiserlichen majestet gefertiget, nemlich unsern vogt von Germersheim Johann von Morshheim; und ein montlichen willen erlangt, so ferr, das sin keiserlich majestet uns zusagen lassen hat, das seiner meinung nit sy, uns dieselb unser ritterschaft und verwandten abe, und in den bunt zu ziehen, so sy doch nit unterlassen, ein ander schrift mandats-wise by seiner majestet usbracht, darin etlich derselben ritterschaft vom Greichgau erfordert werden by hohen penen in

*Kol. V. hist.*

R r r

denselben

denselben brifen verlibet, wan grave Hug von Werdenberg als hauptmann des bundes sie erfuche, das sie dan in 15 tagen nach uberantwortung des mandats sich zu ine in die eynung und verstendnis des bunds zu Swaben begeben, die annemen, und sich darin thun, und verwilligen, wo sie das nit deten in der zit, und ungehorsam erschienen, den oder dieselben mit iren luten, lyben und guten wol sin majestet in acht, und aberacht, und andere pene, straf, und bus in den voringen gebotebrieffen begrifen erclert, und declarirt haben, das ir lyb und gütter menglich erleibt sy ungefrevelt, und hebe auch uf buntnis, geltübd, eide, und verschreibung, die daran irre, absolvire sie davon, wie dan solches das mandat flüssiger uswiset.

Wann aber solche mandat, als uns bedunkt, unbedacht des, das uns daran gelegen ist, und zu beschwernis kommen wurde, angegeben und usgangen sint, so wollen wir sin majestet jetz des berichten, in vertrauen der egedachten antwort nach, und auch, das uns grofs daran gelegen ist, sin majestet werd das mitglichen wenden, und abschaffen, und uns, auch unser ritterschaft halten, als wir bi sinen fordern, Romischen keisern und königen, und unser ritterschaft by unsern ältern, als iren landsfürsten herkommen, und gehalten sin.

Wann es sy, bisher das Kreichgau, und auch die ritterschaft darinn nit für Schwaben gehalten, sunder in der Pfalz gefessen, also ernant, und erkannt; darzu halten wir es für unser kamer. Es sy auch dieselb unser ritterschaft in schimpf, noch ernst zu den Schwaben nie geteilet, und haben alweg under der Pfalz panner stritt gepflogen, als wir bericht werden von den kundigen.

Darzu so steen uns, und der Pfalz zu die geleit, zolle, montz, zenten, hohegericht und all ander fürstlich oberkeit, die uns vielfaltiglich underworfen sint als dem landsfürsten.

Der.

Der adel und ritterschaft egemelt erkennen auch uns für iren landsfürsten, und sint ob zwei hundert jaren her syt kaifer Ludwig, vor und nach, bis uf diesen tag by der Palz herkommen als unser landessen ye und ye geruglich on meniglichs wiedersprechen. Unser regalien, kurfürstlich freiheit, und confirmationen desselben erstrecken sich auch uf solche unser ritterschaft, und derhalb schuldig, sie an uns zu behalten.

Sie sind auch merer theils uns amptlut, retc, mann, diener, hofgesind mit glüben und eiden verwant, und die nechsten, die uns ir hant bieten zu unsern noten und gescheften.

Und nachdem angezeigt wirt, das alle von der ritterschaft, die in den bünt kommen sint, ir güter, sie sin lehen oder eigen, stuiren müssen, darin die ritterschaft mergklich bewerung empfint, und zuletzt zu verderben reichen mogt, darzu merglicher nachred warten sin müssen, diwil etwe vil ir güter lehen sin, und die on iren lehen herren nit zu besweren haben.

Solt dan zu vollstreckung des landfriedens icht wytter, dan zu Franckfort beschlossen ist, gehandelt werden, das wer uns, als seiner majestät, und des heiligen Reichs kurfürsten billich vor solchen geboten angezeigt, und zu wissen geton, wan wir, und unser ritterschaft dem landfrieden bisher gelebt, und sind des noch willig, ufrur zu verhüten.

Wir getruen auch seiner majestät, das die unerhört solche unser ritterschaft in pene, als obgemelt, nit ercler, noch urteil, auch glübd, eid, und verschribung, damit sie uns verwandt sin, nit ufhebe, noch sie der absolvir, daruf dann menschlicher glaube gesetzt werde, und sich wol zu verseen, das sie nit lichtlich davon gingen.

Das alles angefeen und anders mee, das uns zu bewernis darus folgen mogt, bitten wir sin kaiserlich majestät, zu bedencken unser gehorsam willig dienst, die wir seiner majestät, auch der königlichen wird vielfeltig bewisen haben, und noch zu no-



ten unfers vermogens gern thun wollen, das sie solch mandat gein unser ritterschaft gnediglich wende, und abschaf, uns in solchen, fugen die unsern mit abziehen lasse, noch in beswerung, oder funst von uns trenge; destebas mogen wir seiner majestät, und dem Römischen Reich als ein kurfürst mit unser ritterschaft zu dienst erscheinen, als wir getruen, sin majestet uns geneigt, auch als einem kurfürsten für andern schuldig sy, dwil wir uns in allen sachen bisher seiner kaiserlichen majestät nie widersezt han, und ungerne thun wollen, und deshalb usre, so zwischen den Swaben, und den unsern deshalb sich ergeben mochten, gnediglich verseehe; das wollen wir als ein gehorsamer seiner kaiserlichen majestet, und des heiligen Reichs kurfürst mit allem flis truwlich verdienen.

## N. VI.

U nser fruntlich dienst, und was wir liebs und guts vermögen, zuvor, hochgeborner fürst, lieber vetter und schwager, nach abschid eurer rechte negst zu Insprugkh aus dem kaiserlichen hof, haben wir mit unserm herrn kaiser weiter von eurer wegen die ritterschaft am Greichgau berürendt geredt, und fovil erlangt, das sein kaiserlich majestet uns zugesagt hat, bei den haußliuten des Swebischen bunds zu verfügen, und zu bestellen, das dieselb ritterschaft in den bemelten bunt zu komen, mit ferrer erfucht, noch darin gedrungen werden sollen, achten es auch dafür, das sein kaiserlich majestet sy für sich selbst mit neuen gebotten der sachenhalb auch mit bekömbren werden, das haben wir euer lieb nit verhalten wellen, des ein wissen zu haben: Dat. Landshut am sambstag negst vor sonntag Letare anno 1489.

Georg von Gottes gnaden Pfaltzgrawe bey Rein,  
herzog in niedern und oberen Bayern &c.

N. VII.

N. VII.

*Werbung an unsern Oheim von Wirttemberg die ritterschaft uf dem Greichgau beruend.*

**E**s haben uwlich die heuplut und ret des bunts in Schwaben unser ritterschaft uf dem Greichgau, unsere landfessen uf kaiserlich mandat, uf die sie zeugen, in denselben Schwebischen bunt erfordert by penen der acht, und aberacht, darin unser herr kaifer sie von verbundnus, glubden, und eiden, und verscribung, so daran irren mag, abfolvirt, wiewol wir doch nit meinen, seiner kaiferlichen majestet syns oder gemut sin, durch solch absolution die pflicht und verwandnis der unterthan gegen der oberkeit uf zu heben, dann es ye zu beschwerlich, und nit zu liden, so vil by der kaiferlich majestet abgebetten werden mocht, sonderlich so haben wir unser bottschaft uf das forder mandät by der k. majestet gehabt, den willen erlangt, das er antwort geben hab, es sy seiner meinung nit, die egerret unser ritterschaft, unser verwanten uns ab- und in bunt zu ziehen.

Item so wis sin lieb, das die ritterschaft im Greichgau unser landfassen, und zu Pfalz furstenthum gehorig, auch by unsern eltern an uns also herkomen sin.

Item wir sint auch der landsfürst auf dem Greichgau, da gleit, zoll, montz, zenten, und anders, daruf man die oberkeit des ländlins ziehet, uns zuset, und unser kammer gerrannt wird, dan sie sint die negst, die uns die hand bieten in notdurft, auch meresteils unser amblut, ret, mann, diner, hofgesind uns mit glubden, und eiden verwant, auch als unser und der Pfalz verwanden, wo sie fürgenomen sint, uf unser abforderung vor den ordentlichen landgericht und hofgericht rechtlichen für uns als iren landsfürst gewisen worden, und taglich geschieht.

R r r 3

Item

Item die Greichgauer sit zu schimpf, noch zu ernst zu den Swaben nie geteilt; auch mit in Sant Jörgen schilts gesellschaft &c.

## N. VIII.

*Auszug Schreibens des kurfürsten Philipps an herzogem Georg  
de dato S. Barbara 1490.*

Unser fruntlich dienst, und was wir allzeit liebs und guts vermogen, zuvor. Hochgeborne fürst, lieber vetter und schwager! uns sin durch uwer lieb stathalter zukommen copien der keiserlichen mandat an gemeyne heuptlut des bunds, und auch die fürsten darin verwant, darinn wir uwer lieb getruen als gespart mit fruntlicher dankagung in merem zuverdienen; dan wiewol die ding etwas gestillt, versehen wir uns doch, mee dan in einem weeg zu gutem dienen wird, geben auch uwer lieb im besten zu erkennen, das der bundt der zit ir ufrur nit alleyn unners frundts des bischofs von Spier, sunder auch der Kretichgawer halp ufwegig gewest, dann sie dieselbe ~~als dazumal wider~~ mit mercklicher trauwe ersucht haben, wiewol nu der von Spier hinder und uns unwissen, auch wider unsern Willen als erschreckt, doch villicht im beseren in ein rüchtung sich begeben, der wir im misgonden; so lüngt uns doch ane, das der bundt noch in ubung sy, die Kretichgawer zu ine, so viel sie mochten, zutringen, und wirt nit gesyert, mit ofen trewlicher, und auch heimlicher anstregung sie zu ersuchen, alles in schin, als ob femlichs der kaiserlichen majestet ernstlicher wilt und befeh sy. Nun ist dieselb ritterschaft on mittel uns underworfen; ob den zwey hundert jarn an der Pfalz gehalten, sitzen in unserm kurfürstenthumb und kammer, werden in unsern gliedtrafen und hoen oberkeiten beschlossen, zu dem land zu Schwaben in  
schimpf,

schimpf, oder ernst nit gedeylet, als uwer lieb des eemals gnugfamlich bericht worden ist; damit nu dem byndt, und auch etlichen, die die dinge üben, der schyn kaiferliches willens abgefnitten word; bitten wir uwer lieb fruntlichs flifs, woll by der kaiferlichen majestet, auch königlichen wiriden ernst haben, zu erlangen ein ofenn mandat an alle ritterschaft uf dem Greichgaw; darinn die kaiferlich majestet meldung thue, wie syn majestet angelant uber erklärung seiner majestet, sie ersucht wurden, in bandt zu thun, das sin majestet ine allen und eym yeden, der mit demselben mandat oder gleichlicher collationirten copien ersucht, gebot, sich nit in den byndt, sunder uf uns als irn landsfürsten (ob das anders zu finden ist) ein ussehn haben, und sich an kein erfuchen des bunds keren, derglich auch ein ander ofene mandat an bundt, und wer mit dem mandat oder gleichlich copien ersucht wurd, still zu steen, und die Kretschgauer ferrer zu in zu tringen nit ubten. &c.

## N. IX.

*Bruderschaft des adels auf dem Kretschgau anno 1490.*

**I**n dem namen Gottes unsers schepfers und herlöfers, zu lob und ere syner lieben mutter, der himmel kunigin Marie hat sich die ritterschaft uf dem Kruchgaue vereint, ein bruderschaft, und gesellschaft als brüder, vettern und schweger, der voreitern gedechtnis, und auch sie bis allher lang zytt und jar miteinander in guter gesellschaft und frundschaft herkomen sint, vereint der ponten und artikull, die zu halten, in moffen, wie nach folgt:

It. zum ersten so soll under der ritterschaft alle jar, so lang die bruderschaft und gesellschaft wert, ein hauptmann erwelt werden, und welcher also erwelt wird, der soll dasselbig jar hauptmann sin, und sich des nit weigern, und derselbig haupt-

man soll alsdenn macht haben, zum jar ein moll, oder so deck es die nottorft herheischen wirt, dag setzen uns allen, oder iglichen besonder, of unsern kosten, und wann das also geschicht, so sollein wir sollicher dagatzung gehorsam sin, und zu der molstat komen, die uns dan also von yme benent wirt, und nit usbliben. Wer es aber sach, das eyner ehastigen gescheft halber nicht kommen kündt, sol er sich des under seinem siegel gegen dem hauptmann und der ritterschaft entschuldigen, und sin ehast not damit zu erkennen geben.

It. die ritterschaft, die in solcher bruderschaft und gesellschaft sint, sollent einander mit guten druen meinen, ern, und fordern, und ob eyner dem andern hart ane sin er rett, soll er getrulich verantworten, bis uf sin zukonft, und demselbigen, der sin gefellen und broder also geschuldigt, zu erkennen geben, das er dem, der also geschuldigt ist, verkunden woll, das er auch also forderlich thon soll. Wer es auch sach, das eyner zu tagen oder theddigen bedurfen wirdt, so dann eyner uns alle, oder ein deill in sonderheit yme beistand herfuchen wirt, welcher dan also herfucht ist, der soll demselbigen zu tagen, und theddigen nachritten, im getrulich in sin handen geroten, und beholfen sin, und umb liederlicher oder hinlesiger ursachen willen nit usbliben: Es soll aber keiner den anderen ufweegen, es sy dan sach, das ime sin ere, und guth mercklich bedreft.

It. ob eyner under dieser ritterschaft niedergeworfen, und zu gevencknis getrongen, oder bracht wirdt; sollent wir alle, und iglicher besonder getrulich geraten, und beholfen sin, und uns daran nicht verhindern lassen, damit wir yne zu recht ledig machen, und soll alsdann, so sich das begeben wird, do Gott uns ale, und iglichen insonderheit vor behüdt, unser hauptmann vordorlich, und von ston ane, so es ane yme langt, uns, ein deill, oder alle beschriben, wie ymre fugt oder bedingt, mit demselbigen oder eim allein forderlichen zu unserm gnedigsten herren  
dem

dem Pfalzgrafen fügen, sin gnad mit aller underdenigkeit bitten, uns geraten, und beholfen sin, damit wir unser brüder und gefellen unfrecht ufs gevenckniß bringen, darzu auch ander unser herren undt fründt, so uns bedingt nutz darzu weren, beschriben, und bitten, und das nit sparn in kein weeg &c.

It. gewine unser einer mit dem andern, ader unser einer mit des andern armen luddt zu schafen, so soll der cleger den hauptman herfuchen, und umb dagatzung gegen sin wederdeill bitten; so soll alsdann bescheiden, und user der ritterfchaft, wen yne dingt nutz zu den sachen sin, zu yme beschreiben, und flis anekern, domit er die sach gutlich hinleg, ob er aber yme die gutlichkeit nit folgen wolt, ein fruntlichen usdrag oder rechtlichen verein, des auch dieselbig dem hauptmann gehorsam sin sollen, zu verfolgen, und die jhemen, die er zu yme beschriben wirt, und die auch von dem hauptmann beschriben und benent werden, sollent nit usbliben, sie entschuldigent dan des chaft under irem siegel.

It. es soll auch keiner under der ritterfchaft weder den andern ausenthalben diser gesellschaft weder zu tagen, noch zu dedigen: . . ., er wer dan geschwister oder geschwisterkindt, mit ime, ader seiner hausfrauen bewant.

It. so soll die ritterfchaft mit eyander cleyden, im sommer rott, im winter grau reck, und rott kappen, und soll die farben in des hauptmanns gefallen, es wer dan sach, das unser gnedigster herr der Pfalzgrave gehabt wolt haben, das wir mit seiner gnaden kleiden sollten, und uns sin hofkleidt schickt, so sollent wir uns mit sin gnaden kleyden.

It. ob eyner des andern knecht bedorft, welcher dan also von dem andern erfucht wirdt, der soll sie ym schicken, es wer dan sach, das eyner selber nit geraten mocht, doch soll keiner dem andern umb liderlich ursach willen versagen.

It. ob ettlich under der ritterschaft irrig wurden, und keiner dem hauptmann um dagfatzung bitten wolt, das doch in kein weg sin foll; so foll der hauptmann von stonen ane, so ers gewar wirt, von der gefellen einen, oder mer, die es auch schuldig follent sin, vorzubringen, dag daran bescheiden, und die gebrechen hinlegen, in moffen, wie vor dovon geschriben stett.

It. ob ein mandat von der kaiferlichen majestet an die ritterschaft usgieng; so foll von stonden ane, alsbaldt der hauptmann das gewar wirt, ane *unsern gnedigsten herrn den Pfalzgraven bringen*, sin gnad bitten, uns gerathen und beholfen sin, und desglichen uns auch beschriben, und retig werden, wie wir uns desselben mit fog ufhalten megen.

It. es foll auch eyn iglicher sin behaufung mit zünen, mauerer, bolner und buchsen nach dem allerbesten und nach sinem vermegen und gelegenheit zuristen.

It. es foll auch ein iglicher, so viel knecht und pferdt er halten will, gerüst halten, und nach dem besten, so er dan vermag.

It. dise einung foll wern zehen jar lang.

It. alle vorgeschriben poncten und arttuckel gereden, und versprechen wir alle und iglicher insonderheit by den gelobden, so wir einander gethon haben, die jar zall nachzukomen, und halten, doch foll alle geverdt und argenlist in disen dingen usgeschlofen sin. Datum an unser lieben frauen abat Kerzenwy 1490.

~~1490~~

DE  
FAMILIA DYNASTARUM  
STRALENBERGENSI

*ex tabulis antiquis illustrata.*

*Autor*

ANDREAS LAMEIUS.

S. I.

**N**UMEROSA olim fuit in nostris cis & trans Rhenum partibus nobilitas, non eo, quo nunc vocabulum hoc sumitur, sensu, sed eminentiori, comites & dynastas, liberos alias atque dominos, vasallis & ministerialibus ordinis equestris stipatos, complectente. Ex iis paucissimi adhuc supersunt, veluti Erbacenses, Silvestres & Rheni comites, illi Pincernæ Palatinatus electoralis ad Rhenum, hi Marefcalci hereditarii; reliqui seculorum decursu extincti sunt fere omnes; in nostra quidem cis Rhenum vicinia a castris & sedibus suis Bickenbach, Breuberg, Hufen, Aglasterhufen, Lobenhufen, Bruchhufen, Lindenfels, Grumbach, Effelborn, Kirchheim, Hohenhard, Wiffeloch, Schauenburg, Steinach, Hirzberg, Stralenberg cognominati, totque alii nostris in monumentis antiquis nobilium axiomate olim insignes. Observandum autem, fuisse inferioris dignitatis familias plures eodem cum dynastis nomine condecoratas, horum quod stipendiarii essent, custodiæ nempe castri, unde nomen sumserunt, mancipati; ita ut in condendis familiarum illustrium stemmatibus, ne generis diversi homines

Familie  
nobiles  
extinctæ.

SSS 2

misceantur,



misceantur, id quod sæpissime fieri solet (a), sagacitate quadam opus sit atque prudentia.

§. II.

Stralen-  
bergenfis  
fedes.

Schrieshemio, juris Palatini oppido, in amœnissima stratæ montanæ parte, æquali fere ab Heidelberga atque Manhemio distantia, castrum tam situ quam structura excelsum incumbit, quod vel a fulgure, in istis silyæ Odonizæ faucibus frequenti, vel a solis ardentissimis radiis *Stralenberg* fuit nuncupatum. Ignoramus cum oppidi istius tum arcis conditores atque initia. Schrieshemii tamen nomen ævi Carolingici monumentis jam celebrari (b) novimus; Stralenbergæ autem memoriam ante sæculi XII exitum nullam habemus. Tum vero, quum primum nobis innotescit, dominos habuit, ipsius nomine insignitos, tamque vasallorum militaris conditionis ex utraque Rheni parte, quam militum præfidiariorum, quos castrenses vocant, numero gloriosos (c). In pacis publicæ decennalis, a civitatibus imperii ad Rhenum an. MCCLIII stabilitæ, tabulis post dominos, id est, principes, comites & dynastas complurès *dominus de Stralenerch*, antè Pincernam de Erbach, nominatur focus (d).

Superbius

(a) Peccavit præter alios hac in re *Gudenus* in suis personarum indicibus, multo alias studio confectis, ubi v. g. Hirzbergenfis, Steinacenfis, Stralenbergensfis nostris dynastis non solum infimæ nobilitatis homines immiscuit, sed & ipsos ex dynastarum & dominorum classe submovit. Vid. *sylloge diplom.* Francof. 1728 edita.

(b) Vid. *Descriptio nostra pagi Lobodun.* vol. I, pag. 221.

(c) Fuit post alios *Heinricus miles de Bomirsheim burggravius in Stralenberg* an. 1319. Vid. Reverendiss. *Wûrdtweini diœc. Mogunt.* comment. v, pag. 57, ubi missam perpetuam in castro suo *Bomirsheim* decani & capituli ecclesiæ S. Barthol. Francofurt. consensu instituisse legitur.

(d) In *Leibnitii cod. jur. gent.* mantissa II, pag. 97.

Superbius autem, quam eos decebat, cum Stralenbergenses nostri agerent, Palatinis Rheni comitibus, Rudolfo & Ludovico fratribus, hanc & reliquas munitiones suas aperire coacti sunt an. Mccci; quam quidem aperturam subsecuta est venditio castri pariter ac oppidi Schriesheim an. Mcccxlvi; ut ab hoc tempore Stralberga in Palatinorum principum potestate omnino esset, ac pars vidualitii constitueretur Elisabethæ, Ruperti regis Rom. conjugis; ita quidem, ut post ejus decessum Ottonis, filiorum natu minimi, cognomento Mosbacensis, esse juberetur (e). Idem castrum Otto fratri suo Stephano, Palatino-Simmerensis pariter & Bipontinæ stirpium auctori, pro certa pecuniæ summa, an. Mccccxlviii (f), Stephanus biennio post filio suo natu secundo, Ludovico cognomento Nigro (g), reliquit.

Ludovico Nigro, patrueli quidem, at æmulo & hosti suo, Fridericus I elector armis eripuit mense Majo anni Mccccclxxx, arcemque captam una cum subjacente oppido munimentis nudavit (h). Hæc fatorum arcis, a trecentis jam annis desertæ, at in ruinis adhuc suis venerabilis, momenta sunt potiora. Videamus nunc dominantis olim in ea gentis, ac nomen inde trahentis, quantum quidem per illas superiorum temporum tenebras licet, originem, progressum, atque interitum. Id unicam hic addimus, Stralbergam & Schrieshemium principalis in Suevia abbatæ Elwangenensis fuisse feudum; id vero, quando & quomodo factum sit, nobis mansisse incognitum (i). Primum, quod novimus,

S s s 3

hujus

---

(e) Tolner hist. Palat. cod. diplom. pag. 155.

(f) Joannis animadvers. spec. I, pag. 62.

(g) Ibidem pag. 63 sq.

(h) Vid. Kremers geschichte Friedrichs I, vol. I, pag. 433 sq.

(i) Elwacenses curiam & reliqua, quæ Schrieshemii habuerant, bona sua Schonaugiensis prope Heidelbergam monasterio vendiderunt an. 1456.

Docum. hujus rei vestigium Cunradi Stralenbergii litteræ, quibus vineas  
num. VI. quasdam Schrieshemii ab omni tributi onere liberas declaravit  
an. Mccclxxv, offerunt, quippe quas & *venerabilis domini sui*  
*Cunradi abbatis de Elwangen* sigillo munivisse legimus. Sed &  
proximos his Schauenburgenses dynastas eidem abbatix vinculo  
feudali obstrictos fuisse, in gentis istius descriptione suo loco  
docebimus.

### §. III.

Auctores  
gentis.

In Stralenbergiorum nobilium inquirens origines; cum Hirz-  
bergensibus habuisse auctores gentis communes, facile animad-  
vertit. Gente nimirum in duas abeunte stirpes, altera, sedem  
novam adeptæ, Stralenbergensis appellata est, altera vetustius  
Hirzbergæ nomen retinuit. Neque hujus tamen memoria annum  
Mcxlii superat. Tum vero *Cunradus de Hirzberg* in litteris fun-  
dationis monasterii Schonaugiensis post comitem Laufensem &  
Steinacenses fratres, ante Cunradum Sporo, liberos omnes, lau-  
datur testis (*k*); idemque sexennio post donationi montis Hemin-  
gisberg ac decimæ in Lautenbach, Laurisham. conventui a Folc-  
nando abbate factæ, cum multis aliis nobilibus interfuit (*l*).

Fuere passim tum arces, tum familiæ hujus nominis gene-  
rosæ; in quibus notissimi illi Nordgovix Boicæ comites, an. Mcccv  
jam extincti (*m*). Hirzberga nostrâ celso stratæ montanæ infra  
Stralenbergam & Schrieshemium monti prope Lutereshusium, ad  
cujus ditionem pertinet, imposta, quamvis a multis retro seculis  
deserta,

(*k*) In *Gudeni sylloge diplom.* pag. 5.

(*l*) *Cod. diplom. Laurish.* vol. I, pag. 251.

(*m*) De quibus egregie disseritur in *Academix Elect. Boicæ comment.*  
*hist. nov.* vol. 1, pag. 465. Alii minoris conditionis Hirzbergii florue-  
runt in Hassia, e quibus Fridericus & Richolfus fratres ab archiepiscopo  
Mogunt. in Ameneburg adsciti sunt castrenses an. 1315. Vid. *Joannis*  
*scriptor. rer. Mogunt.* tom. 1, pag. 642.

deferta, priscum hodieque nomen retinet. Imagine cervi comites illi Nordgovizæ, cornu cervino dynastæ hi nostri Palatini in clipeis suis, insignium loco, uti voluerunt.

Conradus I de Hirzberg fratrem habuit *Gerungum* presbyterum, de quo traditum an. MCLII legimus, quod prædium suum in Hermensheim prope Neckeroviam Schonaviensi monasterio per manum fratris sui *Cunradi*, hominis liberi de *Hirzberg*, contulerit (n). In duplici Henrici abbatis Laurisham. charta an. MCLXV idem Conradus inter Billungum de Lindenvels & Blicgerum de Steinahe producitur testis (o).

Post plures alios dynastas postremi nominantur *Heinricus de Stralinberg* & *Cunradus de Hirzberg*, in diplomate Henrici VI imp. Schonaugiensi an. Mcxcvi (p), manifesto indicio, ipsos reliquis fuisse juniores, Cunradi superioris haud dubie filios. Fraturnitas hæc, Henrici Stralenbergensis & Cunradi Hirzbergensis, facile eruitur opera, quando seculi sequentis anno vigesimo *Cunradum de Hirzberg* & *Cunradum de Stralinberg* unius ejusdemque comitiæ & advocatiæ Schriesheimensis compossessores, immo & *compatriueles* diserte nuncupatos legimus (q).

In duas itaque stirpes, tam appellatione quam insignibus discretas, temporum illorum more, quo cum sede sæpissime nomen mutabatur, gens nobilissima discessit. Ceterum *Heinricus de Stralinberg*, ante an. Mcxc jam inter liberos (r), *Cunradus* autem *de Hirzberg* an. Mcxci (s) in Schonaviensibus chartis comparent testes.

## §. IV.

(n) *Gadeni sylloge* pag. 14.

(o) *Ibidem* pag. 21 & 24.

(p) *Ibidem* pag. 46; adde pag. 40.

(q) *Ibidem* pag. 114 & 116.

(r) *Ibidem* pag. 37.

(s) *Ibidem* pag. 38.

## §. IV.

- Cunrad. I. Henrici Stralenbergii filius itaque, Cunradi Hirzbergensis nepos fuit CUNRADUS, ut plurimum *Stralenger*, nonnunquam *de Stralenberg*, semel *de Hirzberg*, *diftus Stralengere* cognominatus. Cum *Cunrado de Hirzberg* & *compatruele ipsius Cunrado*, qui dicitur *der Stralengere*, advocatis villæ Schriesheim, Christianus abbas Schonaugiensis an. Mccxx transegit de juribus comitiæ & advocatiæ in bonis suis ibidem sitis, ita quidem, ut alia libera pronuntiarentur, alia juribus istis obnoxia (t).
- Docum. In diplomate regio Henrici VII an. Mccxxxiii inter testès liberos num. I. *C. dir Stralengere cum patruo ejusdem*; legitur. Biennio post inter Schonaugiensem abbatiam & villanos in Saffenheim transactum est de juribus in *Marpach*, testibus Gerhardo de *Stowenburc*, Cunrado *Stralengere*, Merkelino de *Hirzbert* &c. Cunradus & Blicherus germani de *Steina*, Chunradus *Stralengere*, Eberhardus de *Bruch*, Chunradus de *Chiricheim* &c. traditioni bonorum
- Num. II. in Sunthofen & in Oppavia Schonaugiensi monasterio per Ludovicum electorem Palat. factæ an. Mccxxvii Heidelbergæ interfuerunt. Idem *Cunradus diftus de Stralinberg* litem de silva juxta claustrum Schonaugiense cum Schriesheimensibus subortam amice composuit an. Mccxxxii (u), novennioque post monasterio huic census quoscunque ex bonis, donationis, emtionis, permutationis titulo in Schriesheim conquisitis, ipsi propter advocatiam debitos, plane remisit (x).

## §. V.

(t) *Gudenus* l. c. pag. 116 sqq.(u) *Ibidem* pag. 174 sq.(x) *Ibidem* pag. 195.

## §. V.

Conradi hujus filii, HEINRICUS, CONRADUS & Eberhardus  
 EBERHARDUS, domini de Stralenberg, an. Mcccl. consensu matris & Henric.  
 suæ quasdam Schonaugiensium vineas a precariæ, aliisque domini  
 oneribus exempta esse jusserunt, acceptis vicissim duobus talentis  
 cum dimidio (y). Eberhardus, fratrum natu minimus, ad pri-  
 marios cum Spirensis tum Wormatiensis ecclesiarum honores pau-  
 latim evehctus est. In charta Spirensi, de jure patronatus ecclesie  
 in Rode (Barbeloth) die nativitat. b. Mariæ virg. an. Mccclxxvii  
 scripta, Eberhardus de Stralenberg scholasticus Spirensis occurrit  
 causæ hujus arbiter (z). In litteris autem venditionis castri Lin-  
 denfels, Kal. Maj. an. Mccclxxviii peractæ, testium primus oc-  
 currit Eberhardus de Stralenberg præpositus Nuhufensis. In cra-  
 stino conversionis S. Pauli an. Mccclxxxiv abbatie Schonaugiensi  
 molendinum in civitate Lautenburg (Ladenberg) venditum est ea  
 lege, ut Eberhardo dicto de Stralenberg præposito Nuhufensi sex  
 maltra tritici, totidemque siliginis quotannis inde præstarentur (a).  
 In Necrologio majoris ecclesie Spirensis ad diem xvi Kal. Dec.  
 annotatum legitur: „An. Mccxciv Eberhardus de Stralenberg  
 „scholasticus noster & electus Wormaciensis obiit. „ Electus  
 nimirum fuit episcopus Wormatiensis an. Mccxc1, testante Schan-  
 nato (b), qui brevem brevis regiminis ejus historiam habet, atque  
 in Schonaugiensis monasterii ecclesia sepultum esse tradit. In  
 charta anni Mcccviii, qua sanctimoniales horti b. Mariæ prope  
 Wormatiam

(y) Gudenus l. c. pag. 207 sq.

(z) Vid. Würdtwein subsid. diplom. tom. v, pag. 327.

(a) Ex tabulario administrat. eccles. Heidelberg.

(b) Historiæ Wormat. episcopatus tom. 1, pag. 385.

Wormatiam Sigeloni de Karlebach, ecclesiæ Nuhufensis scolastico, reditus annuos filiginis assignarunt, inter defunctos, pro quibus anniversarium esset habendum, Eberhardus *de Stralenberg*, episcopus Wormat. & præpositus Nuhufensis commemoratur (c).

Postquam *Heinricus & Cunradus, nobiles de Stralenberg*, an. MccLII Schonaugiensibus novam Schrieshemii libertatem concessissent (d), biennioque post sorori suæ *LIBBÆ*, ut agros & vineas ibidem sitas eidem cœnobio donaret, permisissent (e), nulla porro *Heinrici* hujus, quantum nobis scire licuit, inter vivos memoria recurrit. Præter *Liebam* istam fratribus his sororem addimus *CHRISTINAM*, *Hermann*o de Rietberg an. MccLVI nuptam, teste charta ex autographo inferius producenda.

Docum.  
num. IV.

### §. VI.

**Cunradus II.** Solus igitur *Cunradus nobilis de Stralenberg* an. MccLXIII vineam Schrieshemii in via tendente versus Hirzberg & molen-  
dinum, annuente Eberhardo fratre, canonico tum Spirensi, Schonaugiensi monasterio contulit (f). Biennio post *Cunradus nobilis de Stralenberg* fideli suo, *Cunrado* de Hufen, *Heinrici* de *Weiffach* in feudo successori, indulgit, ut partem decimæ in *Oewishemio* inferiori *Mulbronnensi* abbatiæ dono traderet (g). Ita quoque *Conradus miles de Hevingen*, *Reinhardi*, *Rudegeri*  
&

(c) Ex autographo tabularii administrat. eccles. Heidelbergensis.

(d) *Gudenus* l. c. pag. 213. Autographum adhuc Heidelbergæ servatur cum appenso sigillo minore triangulari, quo jaculum, *Stralenbergensium* insigne, in angulum superiorem dextrum conversum representatur.

(e) Ibidem pag. 219.

(f) Ibidem pag. 245 sq.

(g) Vid. cel. *Sattleri*, archivarii *Wirtenberg.* libellus novissime editus: *som keßler- oder kaltſchmids-schuze älterer zeiten* pag. XVIII.

& Cunradi filiorum suorum consensu, partem decimæ vini in eadem villa Owensheim monasterio prædicto vendidit an. McCLXXXIII, impetrata ad hoc licentia nobilis domini sui *C. de Stralenberg & filiorum suorum*, quibus vicissim curiam suam in Hirslanden, ditionis Wirtenbergicæ ac præfecturæ Leonbergenfis vico, in feudum obtulit (h). Habemus hic liberalitatis Conradi nostri in monachos Schonavienses ac Mulbronneses documenta repetita; major fuit in moniales S. Lamperti prope Neostadium ad Hartam, quippe quibus non tantum immunitatem plenariam in villa Schaurnheim, ubi curiam possidebant, an. McCLXVI largitus est, consentiente Marquardo milite de Frisenheim, vasallo suo, advocatiæ ac domini loci istius possessore; sed & vicum ipsum an. McCLXXXI, concurrente iterum secum Marquardo isto, largissime donavit, acceptis tamen, quæ Marquardus vicissim in feudum obtulit, prædiis ejus allodialibus in Ulvensheim (hodie Ilvesheim) ad Nicrum.

Docum.  
num. v.

Num. vii.

Memorable valde instrumentum est hac de re confectum, propter idioma Teutonicum, quod illa ætate in tabulis publicis vix ac ne vix quidem fuerat admissum, Latino sermone in civilibus pariter & ecclesiasticis rebus dominatum exercente. Ceterum Conradus noster eodem anno, iv Kal. Junii, cum Heinricho de Hirzberg fidejussorem se dari passus est Ottonis nobilis de Bruchfella, quum hic bona sua in Jœhlingen majori ecclesiæ Spirensi vendidit. Vitam autem ultra mensem Januarii anni McCLXXXIV non protraxisse Conradum, ex litteris constat, quibus *Agnes relicta C. de Stralenberg* pro anniversario mariti sui, tertia die ante festum purificationis b. Mariæ quotannis habendum, bona quedam in Luzelsassinheim & Hohinsassenheim monasterio Schonaviensi legavit, datis in crastino dicti festi & anni, non sine Conradi filii, ceterorumque liberorum suorum consensu. Agnetem hanc viduam,

Num. viii.

T t t 2

numerofæ

(h) *Sattlerus* l. c. pag. xix. Data est charta xiiii Kal. Marcii an. 1283, non 1280, uti l. c. scriptum legitur.



numerofæ sobolis matrem, feculi fequentis vidiffe initia, ex iis, quæ mox dicenda funt, palam fiet. Vel ex Grumbaceni, vel Frankenſteinenſi gente nobili oriundam fuiſſe, Conradi & Friderici, filiorum ejus, tabulæ infra producendæ, ubi Henricum de Grumbach & Johannem de Frankenſtein conſanguineos ſuos appellant, nobis perſuadent.

§. VII.

**Conradus III & fratres.** CONRADUS III, Conradi II & Agnetis filius natu maximus, fratres, uti mox videbimus, habuit duos, totidemque, quas novimus, ſorores. Eodem, quo pater obierat, anno, XII Kal. Jun. litteris Henrici de Hirzperch & Irmgardis conjugum, Henrici filii eorum, Eberhardi pincernæ de Welſawe & Juttæ ipſius uxoris, Henrici Hirzbergensis filiz, Ludovico Palatino, Bavarizæ duci, fidei cauſa datis, poſt Eberhardum de Stralberch, præpoſitum Nuhufenſem, Johannem de Metis, Eberhardum Pincernam de Erbach & Marchardum de Hirzberch ſigillum ſuum equeſtre appendit Cunradus de Stralberg, ætate ſcilicet reliquis inferior. Triennio poſt eidem Ludovico duci bona ſua in Ulvenſheim, a patre primus acquiſita, & ad ſatisfaciendum eis, quibus damna intulerat, Schonaugienſi præfertim monaſterio, deſtinata, reſignavit, ac feudi caſtrenſis nomine poſſidenda ab eo recepit.

Docum.  
num. IX.

Anno MCCXCI, proxima die poſt S. Bonifacii, Cunradus & FRIDERICUS fratres decimas ſuas & curiam in Perghaim, infero pridem civitati Heidelbergeniſi vico, Palatinis quoque venderunt; ubi pro ſororibus ſuis, ELISABETHA de Neifen, & LISA de Kirkel, ſimul ſponſponderunt (i).

Fridericus

(i) „Wir Chunrat vnd Friderich von Stralinberch - - ſollen auch ſchaffen, daz unſer ſweſter *Elſbet von Neifen* und *Leiſe von Cherkil* daz vorgeſant gut aufgeben - - ob ich Friderich zu minen tagen nicht chomen bin, ſwenne ich danne zu minen tagen chum, ſo ſol ich dazelbe tun, daz ich ize getan han... Daz geſchach zu Perghaim &c. Appendet ſigillum equeſtre CONRADI DOMINI DE STRALBERG.

Fridericus tum, ad legitimam sua alienandi ætatem nondum progressus, hunc venditionis actum, ubi major annis fuerit, itare promisit. Elisabethæ maritum propius declarant instrumenta alibi edita, quibus *nobilis vir Rudolfus de Niffen* & venerabilis matrona *Elisabeth de Stralenberg*, conjux ejus, jus suum patronatus ecclesiæ in Gigelingen (hodie Güglingen, ducatus Wirtembergici ad Zabernam oppido) Wormatiensis diocesis, priori & conventui sepulcri Domini extra muros Spiræ contulerunt feria vi ante Dominicam Oculi an. Mccxcv; quam quidem donationem Conradus quoque de Stralenberg, Elisabethæ frater, brevi post ratam & gratam habuit (k).

Dominos de Kirkel reditu quodam vini prope Schrieshemium usque ad an. Mcccxlvi, quo Stralenberg vendita est, gavisos esse, infra docebimus.

Quidquid juris in Perghaim Agneti dominæ de Stralinberch vel ex parte mariti sui defuncti, vel ex parte Cunradi filii sui competeat, ipsa quoque Palatinis dimisit (l).

Chunradus & Fridericus fratres de *Stralinberch* eidem Ludovico duci an. Mccxci montem supra Hohensafenhaim pro se & fratre suo RENNEWARDO, tunc absente, tradiderunt, ea lege, ut in feudum hereditarium sibi redderetur una cum dimidia mi-

Docum.  
num. x.

T t t 3

neræ

(k) In *Crusii annal. Suev.* part. III, lib. III, cap. XII, pag. 180. De Rudolfo Niffensi & uxore ejus Elisabetha Stralenbergensi plura habet cl. *Sattler* in historia Württemberg. sub comitibus vol. II probat. pag. 56 sq.

(l) *Primit. actor. in causa Aurel.* continuat. pag. 64, & *Chlingensperg. Process. historico-jurid. in causa successionis Palat.* pag. 91, ubi vero pro *Burckheim & Bergken* legendum est Bergheim sive Perghaim. Rectius habetur in *Tolmeri additionibus ad hist. Palat.* „Ich Agnes „die frowe von Stralinberch verzihe auf alles das recht, daz ich het „an dem zehnden, an dem hofe u. an den zinsen zu Perghaim von „morgengabe, von widem oder von widerlegunge, das mir min wirt „selige oder min sun daran gemachet heten &c. Dat. Perghaim aa „dem nehsten tage nach S. Bonifacien tage 1291.“

neræ auri, argenti & alius cujuscunque metalli parte in eodem monte (*m*). Testis hujus rei primarius fuit Eberhardus, ipsorum patruus, præpositus tum Novæ domus prope WORMATIAM, qui & ipse cum HEINRICO DE GRUMBACH, plebano BACHERACENSI, & JOHANNÉ NOBILI viro de FRANKENSTEIN, STRALENBERGIORUM nostrorum consanguineis, uti scribuntur, sigillum chartæ appendit.

Fideli suo, CUNRADO DE STRALENBERCH, viro nobili, centum libras Hall. pro militia anni præteriti, tantumque pro ope denuo ferenda deberi LUDOVICUS SEVERUS sub finem mensis Maji an. MCCXCII professus est, assignans ei redditus annuos viginti librarum, ex precaria civitatis HEIDELBERGENSIS percipiendas.

In crastino DIONYSII an. MCCXCVI CUNRADUS nobilis de STRALENBERCH bona monasterii MULBRONNENSIS in OEWISHEMIO inferiori ab omni exactione libera declaravit; nec non CONRADO STORRIO, armigero & vasallo suo, ut agros & vineas quasdam ejusdem loci eidem donaret cœnobio, permittit (*n*).

### §. VIII.

Conradi III  
uxor & filii.

Vixerat CONRADUS III in matrimonio cum SOPHIA quadam, quæ vidua facta an. MCCCi mense Novembri (*o*) una cum filiis suis, RENNEWARTO & CONRADO, Rudolphi & Ludovici, comitum Palatinorum Rheni, ducumque Bavaricæ, gratiam ut sibi reconciliarent, munitiones suas STRALENBERG, SCHRIESHEIM & WALDECK

(*m*) In *Annal. Colmar.* ad an. 1292 legitur: „Minera auri apud Heidelberg invenitur.“ Quibus verbis hanc ipsam prope Sachsenhemium nostrum aurifodinam inditari credibile est. Argentifodinas non tantum Sachsenhemii, sed & Schrieshemii produnt acta seculi xvj Palatina.

(*n*) *Sattler* in libello supra allegato pag. xix.

(*o*) *Dat. Heydelberg da man zalt von Crists geburt druzehenhundert jare in dem nehsten jare an dem achten tage sant Martins der ein bischoff was.*

deck principibus his fratribus apertas esse voluerunt contra quosvis ipsorum hostes, exceptis tantum rege vel imperatore; dein Hohenloicis, Schelklingiis, Vaihingensi Friderico & Hirsutis comitibus, nec non RENEWARTO & FRIDERICO Stralenbergiis, consanguineis suis (vettern), Rennewarti I haud dubie filiis, atque Engelharto Pincerna de Erbach. Provisum simul aviæ suæ, Agnetis, securitati & commodis. Sophiæ matris sigillo Rennewartus suum addidit pro se & fratribus suis, proprio sigillo carentibus (p). Habuit autem, præter Conradum, alium fratrem, THEOBALDUM nomine. Nam octennio post *Rennwardus, Conradus & Theobaldus fratres de Stralenberg una cum domina & matre sua Sophia Conradi*, avi sui, de bonorum abbatæ Schonaviensis in Schriesheim sitorum libertate plenaria litteras validas agnoverunt, & acceptis septuaginta libris Hall. denuo confirmarunt. Neque tum Conradus & Theobaldus proprio sigillo gaudebant. De Conrado altum posthæc silentium.

Docum.  
num. XI.

Theobaldus vero an. MCCCXXIV, una cum patruo suo Friderico, canonicus ecclesiæ Spirensis fuit, teste alia compositionis cum monasterio Elwacensi charta, quam infra producimus. Rennewartus tunc, alterius patris sui cognominis exemplum secutus, in remotas, nescio quas, regiones abierat, curamque domus suæ fratri juniori commiserat.

Num. XII.

Patet ex hisce, Rennewartum II, Conradi III filium, dynastia Stralenbergensi solum compotem fuisse, adeoque accipienda de ipso esse, non de patrueli ejus, Rennewarto III, quæ referenda nobis superfunt ex tabulis publicis.

### §. IX.

Jam an. MCCCXIV, pridie idus Sept. a Ludovico Bavaro, in Rennwart II. regem Romanorum propediem eligendo, Petro archiepisc. Mogunt.

Rennewartus

(p) „Wir Sophye . . und ich Rennwart fur mich und myn bruder, die „infigele nicht habent, haben gelegt unser infigel an diesen brief.“

Rennewartus noster cum multis aliis viris nobilibus datus est fidejussor (q). Anno sequenti post varias, quas cum ecclesia Wormatiensi de finibus, juribusque aliis habuerat, lites cum Emmerico episcopo per arbitros reconciliatus, simulque episcopi castrensem in Ladenburg, ubi cæsareo Judæorum vectigali gaudebat, se fieri passus est (r). Similis compositio octennio post, mense Aug. per alios arbitros, in quibus fuit Ulricus dominus de Bickenbach, coaluit Heiligenstadii Moguntinum inter archipræfulem, Matthiam, & Reinwardum de Stralenberg, quem ille, positis inimicitiis, castrensem in arce Schauenburg prope Doffenheim suscepit, sibi que jus aperturæ in Stralenberg, Waldeck & Schriesheim, Palatinis Rheni comitibus jam debitum, obtinuit (s), annuente nimirum & favente Moguntinis Ludovico imperatore, de quo fratrem suum Rudolphum, filiosque ejus durius, quam fas erat, habuisse constat. Jure tamen hoc aperturæ Rennewartus erga episcopum Wormatiensem & abbatem Elwangensem, dominos nimirum suos directos, Hohenloicos porro comites, Cunradum Pincernam Erbacensem & inptimis Ludovicum regem Romanorum, Palatinatu Rheni tum omnino potitum, abuti Moguntinos noluit. Partem castri montisque Hirzberg Balduinus, archiepiscopus Trevirensis & ecclesiæ Moguntinensis administrator, eb eodem Reinwardo domino de Stralenberg quinquaginta librarum Hall. pretio coemit die S. Cæcilie an. Mcccxxix, adhibitis Conrado Pincerna de Erbach & Hartungo de Cronenberg testibus (t). Rei familiaris parum studiosum hæc arguunt; magisque probant subsecuta ipsius castri

(q) Ap. *Guden. cod. diplom. Mogunt.* vol. III, pag. 103, ubi nomen *Bennward* vitiosum.

(r) Tabulas hac de re vernacule exaratas edidit *Schanuatus hist. Worm.* cod. probat. pag. 164.

(s) Vid. *Joannis scriptor. rer. Mogunt.* tom. I, pag. 646.

(t) *Ibidem* pag. 653.

castrum Stralenberg & oppidum Schriesheim oppignatio, venditio. Oppignaverat ea Rennewartus Hartmanno de Cronberg, e cujus manibus ut redimerentur, Rupertus I Palatinus octo millia librarum Hall. per suos Heidelbergæ & Alceizæ præfectos numerari curavit an. Mcccxlvi, venditionis plenariæ quinto post anno factæ præludium. Rennewartus nimirum & filius ejus Syfridus die natiuitatis b. Virginis an. Mcccxlvii castrum & oppidum istud suum eidem Ruperto seniori cum omni jure, ipsoque vini censu, quod tum Rennewarti soror & dominus de Kirkel, dum victuri essent, fruebantur, vendiderunt, servata tantum Rennewarto dimidia castrum & oppidum parte ad usumfructum (u).

Quæritur de Rennewarti sorore, quænam fuerit & quodnam ejus nomen? In Jo. Jacobi Luckii opere mst. genealogico-herald. quod in tabulario civitatis Argentinenfis asservatur, AGNES de Stralenberg, Johannis de Frankenstein vidua, Friderici de Stralenberg consanguinea, ad an. Mcccxxix adducitur (x). Rennewarti II an III soror fuerit MARGARETHA de Stralenberg, abbatisa Seligenthalensis an. Mccclvii & Mccclxviii (y), id non liquet.

Arci nunc suæ Stralenberg Rupertus viros militares datis feudis imposuit custodes, in quibus Henricum de Erlenkeim seniore tali stipendio conductum an. Mcccl. reperio.

### §. X.

Rennewartum interea rebus humanis valedixisse, relicto SYFRIDO filio & herede, quem cum patre Stralenbergam & Schrieshemium Sifridus.

(u) In primit. actor. compromissi Francofurt. in causa Aurel. pag. 148 Rudolpho II electori Palat. hæc tribuitur acquisitio, male.

(x) His nimirum verbis: „Agnes von Stralenberg weiland Joanns von „Frankenstein eheliche hausfrau, Fridrich von Frankenst. ihr schwager, Fridrich von Stralemb. Fr. Agnesen vetter.

(y) Teste Val. Ferd. de Gudenus in cod. diplom. vol. III, pag. 664.

hemium vendidisse diximus, ex Syfridi hujus chartis an. Mcccly die Veneris post D. Catharinæ, & an. Mccclvi die purificationis b. Mariæ datis elucet. Altera villas quinque ad castrum Waldeck spectantes, quas ipsius noverca, Catharina de Hohenhufe, ut vidua tenuerat, Henrico de Erlkeim juniore oppigneravit; altera vero censum vini se accepisse testatus est a Ruperto Palatino, patruo & nepote, pro se & heredibus suis, ut feudum abbatie Elwangenensis, quoties lex & consuetudo feudalis postulaverit, nomine ipsorum reciperent (z). Suscepto eodem onere, castrum Waldeck in silva Odonica (a) cum quinque vicis, ecclesie Wormatiensis feudum, Ruperto seniori, electori Palatino, mense Nov. an. Mccclvii vendidit, presentibus Conradis Pincernis de Erbach, patre & filio, quibus Syfridus nuncupatur avunculus (b); necessitudinis per feminas contracte nota. Anno sequenti Hermannum de Zuttern, armigerum, ab omni clientela, qua sibi obstrictus fuerat, liberum esse iussit (c), ac decennio post dominium suum directum in castris & vicis Sickingen, Flehingen & Gunthburen (hodie Gimpert) eidem Ruperto, cui castrum Waldeck & Stralenbergam vendiderat, cum omni suo in iis jure vendidit. Venditionis, resignationis, an alio quo pacto jurisdictionem in Alsatia & Brisgovia ahenarios, feudum Palatinum, Syfridus amiserit, non liquet. Stralenbergios autem isto feudo munitos ante Ratfamhusios (d), qui hodieque eo gaudent, hosque an. Mccclxi primum investitos fuisse constat (e).  
Eodem

(z) „Ich Syfrid genannt von Stralenberg hern Rennewarts sel. sone  
„ von Stralenberg &c. „

(a) Aliud ejusdem nominis castrum situm est in pago Hundsruock, unde equestris Boosiorum familia cognomen trahit.

(b) „Durch bete willen unfers lieben oheims Syfrids von Stralenberg. „

(c) Sattler l. c. pag. xix sq.

(d) Vid. Kremers geschichte des Rhein. Franz. pag. 204.

(e) Teste Schoepflino Alsat. illustr. vol. II, pag. 713.

Eodem hoc anno Henricus Hornbach, eques de Erlekeim, reditus suos in Luzelfassenheim Conrado Landschadio, vicedomino Neostadiensi, cum consensu Sifridi de Stralenberg, domini directi, oppigneravit (f).

## §. XI.

Syfrido fratrem fuisse JOHANNEM, ipsi superstitem, ut credamus, inducunt nos litteræ Syfridi abbatis Elwang. an. Mccxcviii die Dominica post S. Bartholomæi datæ, quibus castri Stralenberg a Rennewardo Palatinis venditi & post ipsum a filio ejus Johanne (omissa plane Syfridi mentione) vassallorum more in feudum requisiti historiam exponit (g). Johannis hujus, jam tum defuncti, uxorem, Adelheidem comitissam de Zolre, instrumentum ipsius Adelheidis prodit, quo homines proprios a marito sibi relictos Ottoni Mosbacensi, Palatino Rheni comiti, dynastiæ Stralenbergensis tunc possessori, feria secunda post festum S. Lucie virginis an. Mcccxv adscriptis. Zolrenses olim comites nostris in oris si non inquilinos, prædiorum saltem possessores fuisse, ex instrumento an. Mccxxxvi, quo C. abbas Augiensis (Reichenau) prædium & jus patronatus ecclesie in Meckinheim, juris Palatini in præfectura Neostad. vico majori, capitulo majori Spirensi donavit, elucet, quippe comitem de Zolre id feudali jure tenuisse, tuncque in manus abbatis resignasse scribitur (h).

Johannes  
& foror.

Denique ELISABETHAM de Stralenberg, monasterii Coronæ b. Mariæ, ordinis Cisterciensium prope Oppenheim abbatissam, quam Sifridi & Johannis sororem fuisse conjicimus, acta

U u u 2

hujus

(f) Litteras hac de re vid. in *Gudeni cod. diplom.* tom. v, p. 645-647.

(g) „Als Ruprecht der elter sel. . . Stralenberg - - umb den edlen  
„Renneward von Stralemb. felig erblich kauft hat . . u. doch der vor-  
„genannt Rennewart und nach ime Johann von Stralenberg sine sone  
„die vorgeh. herschafft vermannten &c. „

(h) Charta edita est in *Wördtwein. subsid. diplom.* tom. v, pag. 283.



hujus monasterii Heidelbergæ asservata produnt; secundum quæ Hermannus, Godfridi Carnificis, presbyteri olim Oppenheimensis, filius, die iv Februarii an. Mcccxcv in choro illius ecclesiæ coram Elisabetha abbatisa, Catharina de Nagheim priorissa, Nesa de Flersheim olim abbatisa, Erlinde de Wunnenberg cantrice, Alheide de Nagheim & Juleta dicta Reysen, capitulum repræsentantibus, testamentum suum facturum comparuit. Quadriennio post, ultima die Septembris, eadem Elisabetha de Stralenberg abbatisa & Catharina de Nagheim priorissa foundationem novi altaris & capellanæ in monasterio suo per Jacobum Crug, ecclesiæ collegiatæ S. Catharinæ in Oppenheim factam, ratam & gratam habuerunt.

Jo. Maximilianum *Humbrachtum* (i) stemma Stralenbergense longe aliter ordinantem, si audias, Johannes ille neque Rennewardi filius, neque Syfridi frater, sed Friderici, fratris Rennewardi, nepos fuit. Ex eodem Humbrachto Syfridus, Rennewardi filius, masculam prolem, Hertwigum & Weizium, inaudita prius in Stralenbergensibus nomina, reliquit, gentis quantumvis jam debilitatæ statores, & apud Francofurtenses, ubi Stralengeri usque ad annum sæculi superioris tricesimum sextum viguisse idem Humbrachtus, Annæ Margarethæ de Stralenberg filius, docet, propagatores novos; cujus rei fides per nos liceat esse penes auctorem.

## §. XII.

**Insignia gentis.** Insignia gentis ex sigillis tam equestribus, nobilitati superiori propriis, quam ex minoribus perspicimus, telum vel jaculum, eadem, qua fulgur depingi solet, forma (k); id quod ipsum a fulmine

(i) In libro: *Höchste zierde des Teutschen adels* &c. fol. 265.

(k) Sigillum equestre Conradi III de Stralenberg in sigillorum tab. II, supra ad pag. 412 produximus. In sigillo matris ejus Agnetis an. 1291 stat figura muliebris, dextra scutum Stralenbergense tenens ad pedes. In perigraphæ legitur: S. AGNETIS DOMINE DE STRALINBERG.

cum, ad Vol. V. Hist. pag. 524.

GERUNGUS presbyter,  
1152.

berg, EBERHARDUS de Hirzberg, canonicus  
Spirensis, 1200 - 1216.

e Hirzberg, compatrueis Conradi dicti Stralenberger, 1220.  
propagator stirpis Hirzbergenfis.

50. Canonicus Spirensis, 1263. CHRISTINA, uxor Her- LIERA,  
fensis 1277. Episcopus manni de Rietberg, 1254.  
fis, 1291 † 1294. 1256.

EWARTUS, ELISABETHA, uxor LEISE, uxor Joannis  
1291. Rudolphi de Neiffen, domini de Kirkel,  
1291 - 1295. 1291.

ENNEWARTUS III, FRIDERICUS, MARGARETHA, abbatissa  
1301. 1301 - 1329. in Seligenthal, 1357,  
1368.

eidis de ELISABETHA de Stralenberg, abbatissa  
monasterii Coronæ S. Mariæ ordinis Ci-  
sterciensis prope Oppenheim, 1395 &  
1399.

Vertical line of text on the left side of the page.

Vertical line of text on the left side of the page.

Small black dot.

Small black dot.

Small black dot.

Small black dot.

Small black dot.

Small black dot.

fulmine mutatum arcis Stralenberg nomen, adeoque insignia hæc æquivoca fuisse, indicat. Humbractus vetus scutum, fulmen rubeum in campo aureo oblique directum sistens (1), mutatum ita esse a Sifrido, patrimonii sui dissipatore, refert, ut clipeus fascia rubea medius secaretur, superne duo fulmina verticaliter, inferne unum tantum habens; quo sane insigni Stralengeri Francofurtenses usi sunt. Schrieshemium oppidum, Stralengeris dynastiæ olim caput, in sigillo suo jacula duo decussatim posita adhuc retinet, imposito leone coronato, domini Palatini additamento.

---

D O C U M E N T A.

---

I.

*Heinrici VII regis Rom. privilegium pro monasterio Schonaugiensi  
an. MCCXXIII datum, & a Ludovico II comite Palatino  
Rheni confirmatum an. MCCXCI.*

**N**OS LUDWIGUS Dei gratia comes Palatinus Rheni dux Bawarie Ex autogr.  
notum facimus presentium inspectoribus universis, quod ad instantiam virorum religiosorum domini JOHANNIS venerabilis abbatis, & conventus fratrum monasterii Schonaugiensis Cisterciensis ordinis, Wormaciensis dyocesis instrumentum sive litteras dive recordacionis domini Heinrici quondam incliti Rom. regis, non abollitas, non concellatas, nec vitiatas in aliqua parte sui vidimus, legimus, & tractavimus, & in perennem rei memoriam de verbo ad verbum in hanc publicam formam redigi mandavimus, habituras per hoc parem vim, & auctoritatem publici instrumenti. Cujus instrumenti sive litterarum contentia talis est.

U u 3

HEIN-

---

(1) Ein rother strahl im guldnen feld schräg gestellt.

HEINRICUS septimus divina favente gratia Romanorum rex & semper Augustus in perpetuum. Regie serenitatis interest maxime personas illas, & earum possessiones contueri, quibus pre ceteris noverint Domino devotius famulari, ea propter constare volumus universis, quod Margwardus dapifer de *Anevitre*, & filius ejusdem Theodericus infeodati fuerant ab avo, & domino nostro Heinricho imperatore, ac patruo nostro Ph. rege felicis memorie beneficio quodam in *Sassenheim*, & in *Luttershusen* circa *Berstraziam* sito, apud easdem autem villas fratres Schonaugienses Cisterciensis ordinis Wormaciensis dyocesis curiam *Marpach* dictam, cum vineis & agris attinentibus possidere noscuntur, de quibus utpote libera proprietate semper habitis, nulli aliquando vel exactionem aliquam, vel pensionem advocatitiam exhibuerunt, nec exhibere debuerunt. Verum quia id etiam nobis legitimis, tam ipsorum quam vicinorum assercionibus constitit evidentius, volentes eisdem fratribus tam illa quam alia quecunque a progenitoribus nostris habita, confovere pariter & ampliari. Mandamus, atque sub obtentu gratie nostre distincte precipimus omnibus ad quos idem beneficium devolutum fuerit, ne ipsi occasione aliqua fratres predictos in curia Marpach prenotata, & possessionibus attinentibus, per exactionem, vel jus aliquod ibi requirendum inquietare presumant, verum tam hic quam alibi omnimoda tranquillitate in suis habita communibus quoque civium pascuis, aquis, pratis, silvis, ac ceteris communitatibus sicut hactenus extiterunt, sic & ammodo multo magis participes existant. Quod si quis huic nostro mandato contraire, & predictorum fratrum libertatem infirmare presumpserit, nostre se noverit severitatis offensa puniendum. Datum *Stalbuchel* in generali placito coram nobis ibidem habito. Anno videlicet incarnationis Dni. M. cc. xxiii. Testibus hiis presentibus. C. cancellario Spirensi ac Meten. ep. C. abbate Laurenfi. C. preposito Spiren. L. *Palat. com. Reni, ac duce Bawarie*. H. marcgravio de *Baden*. C. comite *Silvestri*. G. com. de *Dyffe*. G. com. de *Schowenburch*. Liberis vero. G. de *Bickenbach*. C. de *Steina*.

*Staina. B. de Harphinberch. C. dir Stralenbergere* cum patruo ejusdem, *C. dicto R. de Eschenbruken. S. de Bruch.* Ministerialibus autem *M. & F. de Hirzispere. H. Advocato. G. de Lobdenburch. D. Mulich. G. & O. de Schowenburch. A. Geilinch. H. de Cunigren. C. de Wormacia* filio Aleri, & quam pluribus aliis comprovincialibus.

Et licet curia eadem in *Marchpach* cum hiis que sibi tunc temporis attinebant, non fuerit nobis sicut nec adhuc est, aut verius nostris progenitoribus alicujus petitionis obnoxia, tamen quia idem monasterium successu temporis per emptiones, oblationes, sive largitiones fidelium aut alios modos legitimos, bona & possessiones nobis ad petitiones obligata obtinuit in eisdem partibus, & deservire, sive adherere statuit curie memorate, & ex hoc idem monasterium frequenter onerabatur plus debito in petitionibus de bonis hujusmodi colligendis, ad qualequale relevamen ipsorum de bonis premiffis petitionalibus que postmodum accesserunt, contenti stare volumus decem urnis vini nobis aut heredibus nostris exinde annis singulis perfolvendis, residuum pro anime nostre, & ipsorum progenitorum nostrorum remedio perpetuo remittentes. Predicti tamen abbas & conventus ad hoc se nomine suo, & ipsius sui monasterii obligarunt, quod deinceps non comparent nec acquirant bona aliqua in eadem vicinia ex qua nobis vel ipsis nostris heredibus petitio debeatur, absque nostri licentia speciali. In cujus rei testimonium presentes damus sigilli nostri robore communitas. Datum in *Heidelberch.* Anno Dni. M. cc. nonagesimo primo. XII. Kalend. Septembris.

NB. Appendet sigillum equestre Ludovici ducis valde mutilum, in quo tamen clipeus cum leone Palatino pectoralis adhuc conspicuus est.

## II.

*Transactio inter abbatiam Schonaugiensem & villanos in Sassenheim  
an. MCCXXV.*

**Ex autogr.** **I**n nomine sancte & individue Trinitatis amen. BURCHARDUS dictus Cantor *Nove domus* apud *Wormaciam* vicem gerens prepositi. Univerſis hoc ſcriptum intuentibus in perpetuum. Que geruntur in tempore, ne cum tempore dilabantur, litterarum debent memoria perennari. Unde in his ſimplicitati Deo famulantium contra ſeculares providendo poſteriorum memorie duximus commendandum quod villani in *Sassenheim* de ſua benignitate erga fratres *Sconaug.* habita eis licentia curarunt, quod ipſos in vindemiandis vineis eorum in *Marpach* ad cuſtodis officium pertinentibus de cetero poſſunt provenire nullum a ſucceſſoribus ipſorum ſuper hoc impedimentum habituri. Ipſi enim fratres preſati pro habundantiori cautela & eorundem villanorum devotione eis exhibita de mera voluntate eis providerunt quoad indumenta unius ſacerdotis. Ut igitur id ratum permaneat & inconvulſum, teſtibus ſubſcriptis duximus confirmandum in ſepe dicta eccleſia. Heinrico Priore. Walthero cell. Theodorico infirmario, Cunrado cuſtode, fratre Burkardo in *Marpach.* Heinrico in *Scarra.* Ruperto & aliis viris honeſtis. Domino GERHARDO de *Scowenburc.* CUNRADO *Stralenbergere.* Merkelino de *Hirzberc* & fratre ſuo Bertholdo. Ludewico Advocato. Cunrado filio ejuſdem. Sigewino Advocato. Cunrado Wolhoch. Bertholdo ſculteto. Markolfo ſculteto & Giſelhero filio ejuſ &c. Acta ſunt hec anno incarnat. Dni. M. cc. xxv. regnante illuſtri Romanorum rege HEINRICO ſeptimo.

## III.

## III.

*Instrumentum Ludovici I Palatini Rheni comitis de variis donis in  
abbatiam Schonung. collatis an. MCCXXVII.*

**L**UDEWICUS Dei gra. Palatinus comes Rheni . . . . . omnibus Ex autogr.  
hujus pagine inspectoribus . . . . . Heilicha uxor  
ejus accedente benivolo liberorum suorum consensu omnia predia  
sua in *Sunthofen*, aquas, prata, curtes . . . . . vendiderint, excepta  
area quam de ipso D. tenet in beneficio Folmar . . . . . Idem D. &  
prenominata uxor ejus ac eorum liberi communicata manu eadem  
predia contradiderunt in manus Dom. BERTHOLDI abbatis  
Sconaug. in villa *Oppeouwe* presentibus Wicberto plebano, Philippo  
& fratre ejus Johanne *Cholbo*, Dieterico, Alberto *Lutersheimer*,  
Walthero milite, & Bertholdo ejus germano, Bertholdo *Smuzel*,  
Eberhardo *Hella*, Wolframo, Heinricho de *Brufsel*, Sibotone  
scolteto, Walthero cellerario, fratre Heinricho grangiaro & fratre  
Eberhardo *Pluchmeister* in *Scarra*, Sifrido, Ruperto, Diemaro,  
fratribus Sconaugenf. Hoc facto Dietericus accessit *Geroldesheim*  
in die *chuntschaf*, ubi presentes aderant Siboto advocatus & Go-  
tefridus scultetus noster, a quibus nostris officialibus omnes rustici  
de *Sunthofen*, de *Scarra*, de *Geroldesheim* pariter convocati sub  
jurejurando & gratia nostra requisiti dixerunt predicta predia ab  
omni semper exactione usque in presens liberrima nichil alicui  
solvisse preter decimam. Presentibus ibi Arnaldo cellerario,  
Heinrico grangiaro, Eberhardo *Phlugmeister* in *Scarra*, Heinricho  
Schaffar, fratribus *Sconouwie*, Alrado, Leone, Gernodo, Chun-  
rado, Rumardo, Volemario Ermelih de *Sunthoven*, Burchardo,  
Baldemaro, Ermbrehto, Sifrido ejus privigno, Helwico, Diete-  
rico, Gunthero, Alberto de *Geroltesheim*, Heinricho, Chunone,  
Harmudo de *Scarra*, Demum sepefatus Dietricus *Wormer* veniens  
ad nostram presenciam bona eadem Sconaug. vendita resignavit  
in manus nostras. Nos vero ipsa in manus fratrum Scon. salva  
*Vol. V. Hist.* X x x illis



illis pristina libertate assignavimus. ubi aderant Fridericus notarius noster. **CHUNRADUS & BLICKERUS** germani de *Steina*. **CHUNRADUS Stralenbergere**. **HEBERHARDUS** de *Brüh*. **CHUNRADUS** de *Chirichem*. **OCKERUS** gener ejusdem. **WERNHERUS** dapifer & **WICHNANDUS** patruus ejus. **Rudolfus** & filii sui **Chunradus** & **Petrus** de *Alzeia*. **Hartwicus** de *Hirzperch*. . **Heinricus** de *Chunigerheim*. **Heinricus Riterchen** . . . **Sigewart** de *Worm*. & plures alii, tam spirituales viri quam etiam seculares. Preterea constare volumus universis. quod **Sigewartus** de *Sunthoven* & **Adelheidis** uxor illius adhibito liberorum suorum consensu communi vendiderunt ecclesie *Sconaug*. omnia predia que habebant in *Sunthoven* preter unam curtim quam sibimet retinuerunt. duo jugera que filie sue moniali deputaverunt de pretio quod erat de ipsis prediis acceptum. medietatem xx scil. libras *Wormac*. monete predictae ecclesie in animarum suarum remedium relaxantes predia in manum dom. **BERTOLDI** abbatis *Scon*. nichilominus resignantes. presentibus **Arnoldo** cellerario. **Heinrico** priore . . . . **Heinrico** de *Scarra*. **Ebernando** de *Grensheim*. **Peringero** de *Marpach* grangiarii *Sconaug*. **Herbordo** *Sturmere*. **Burcardo** de *Chevernthal*. **Wolframo** genero **Burckardi** *Sturmere*; **Heinrico** *Riterchen* & filiis suis . . . . Postea idem **Sigewardus** *Scarram* veniens in *der chuntschaf* premissam donacionem ecclesie *Sconaug*. factam . . . . . ubi erant presentes notarius noster, **CHUNRADUS & BLICKERUS** germani de *Steina*. **CHUNRADUS Stralenbergere**. **EBERHARDUS** de *Brüh*. & ceteri omnes superius istis ascripti. Ut autem hujus pagine continentia debitam firmitatem obtineat, ipsam sigilli nostri appensione duximus roborandam. Dat. apud *Heidelberc*. pridie Kal. Maii anno Domini M. cc. xxvii.

## IV.

*Hermannii de Riethberg litterae de venditione bonorum abbatiae  
Uterinae vallis facta an. MCCLVI.*

**I**n nomine Domini amen. Ego HERMANNUS de *Riethberg* Ex autogr.  
notum facio . . quod ego accedente consensu & bona voluntate  
conjugis mee nomine CRISTINE de *Stralenc* & trium sororum  
mearum videl. JUTTE de *Magenheim*, ELYSABETH de *Steina*,  
Susanne & Rudolphi mariti sui sororii mei de *Bazzendorf* & pue-  
rorum earundem sororum mearum quedam predia in *Offenbach*  
& in *Altheim* dom. LUDOLFO abbati & conventui Vtrine vallis  
vendidi pro septingentis libris Hall. in huac modum, videl. ut  
due partes dicte pecunie michi proveniant, quarum parcium loco  
quedam bona in *Lengewelt* forori mee ELYSABETH de *Steina*,  
quedam autem bona in *Schwebechenheim* forori mee JUTTE de  
*Magenheim* assignavi pro portione ipsis duabus ex hac pecunia con-  
tingente, tertia vero pars pecunie cedet pro porcione sua forori  
mee Susanne & marito suo R. de *Bazzendorf* superius memo-  
rato &c. &c.

Testes horum sunt frater Hermannus senior de *Riethberg*,  
frater Burchardus cellerarius major & frater Hertericus mercator  
Uterine vallis. Anselmus clericus & frater suus dom. Waltherus  
dictus *Knechtelin* de *Berewartstein*. Heinricus *Cluphel*. Dominus  
Hugo miles dictus *Hauenere*. Dominus Antonius de *Kirwilre*.  
Ulricus *Cluphel*. Cunradus de *Stolla*. Cunradus de *Winterheim*,  
Wolfgerus cives Spir. Nobilis vir JOHANNES junior de *Vranken-*  
*stein*, Cunradus sacerdos de *Wilre*, Waltherus & Johannes frater  
ejus dicti de *Heinvelt* & alii quam plures. Acta sunt autem hec  
anno Dni. M. cc. quinquagesimo sexto.

V.

*Conradus II de Stralenberg renunciat juribus advocatiæ suæ in curiam  
Sanctimonialium S. Lamperti in Schaurnheim an. MCCLXVI.*

Ex autogr.

**C**ONRADUS de *Stralenberg* dilectis ac religiosis priorisse & conventui Sti *Lamperti* ordinis fratrum predicatorum, cordis & corporis perpetua salute gaudere. Cum *Marquardus* miles fidelis noster dictus de *Frisenheim* advocatiam & dominium ville que vocatur *Schuirheim* a nobis teneat jure feodali Nos de ejusdem *Marquardi* consensu pleno & beneplacito curiam vestram quam habetis in eadem villa cum universis sibi adinentibus perpetue damus libertati ita ut nec nos nec posterī nostri vel etiam ipsius *Marquardi* sive ad quoscunque quocunque modo dicta advocatia devenerit possimus nec possint aliquid a vobis in predicta curia exigere deinceps. quare etiam renuntiamus penitus & plene omnibus juribus nostris servitiis & angariis quibus ipsa curia in ante serviebat. fecimus autem hanc donationem eo devotius & ferventius ut vos eo adtentius nos & dilectam nostram uxorem orationibus vestris habeatis tam in vita quam in morte frequentius commendatos similiter & parentes nostros. In cujus rei testimonium & perhennem memoriam presentem litteram dedimus sigilli nostri & ipsius *Marquardi* munimine roboratam. Datum anno Dni. MCCLXVI.

VI.

Ex autogr.

**N**OS *CUNR. de Stralenberg* tempore presencium profiteamur, ac notum facimus vniversis intuentibus seriem hujus scripti, quod nos quinque jugera vinearum, quas habet relicta *Moyfi Jude de Heidelberch* apud *Schriessem* in *Otensleph* sitas, ab omni petitione ac quolibet exactionis honere in perpetuum liberam reddimus & solutas &c.

In

In cujus rei testimonium ac evidentiam pleniorē presentī cartę sigillum venerabilis Dni. nostri CUNR. *abbatis de Elwangen* & nostrum duximus apponendum; de cujus voluntate ista fecimus & consensu. Dat. & actum anno Dom. M. cc. lxxv. Kal. Maji.

## VII.

*Conradi II Dom. de Stralenberg litterae, quibus vicum Schaurnheim monialibus S. Lamperti dono tradit an. MCCLXXXI.*

Ich CUNRAT d' h're von *Stralenberg* c dun kunt allen den di Ex autogr.  
 disen brif sehent daz h' Marquart von *Frisenheim* unde sine erben  
 mit irme eigene zu *Vluensheim* mir redeliche und rehte widerle-  
 get hant daz dorf zu *Schurheim* mit solnheme rehte so er ez  
 von mir zu lehene hatde und darumbe verjehen ich auch an  
 disem brive daz ich dazselbe dorf mit demeselben rehte mit sine  
 und siner erben willen und mit miner erben willen den vrouwen  
 von Sce. Lamperhte han gegeben und gebe mit diseme brive zu  
 rehteme eigene, wande ez von mir lehen ist unde ich nach reht'  
 warheit des dorfes dekeinen ande'n h'ren weiz und v'iehen mich  
 ouch, obe mine erben dise mine dat wid'reden wolten daz danne  
 daz gut zu *Uluensheim* daz vorgenant ist damite mir *Schurheim*  
 wid'leget ist sol vallen den vrouwen von Sce. Lamperhte eigenliche  
 und ledecliche und daz si min und miner vrouwen unde min  
 kint und min altforderen getruweliche gedenken zu Gotde so sol  
 ich und mine erben dun und ratden in dirre sachen redeliche und  
 rehte ane bose liste so vil so wir kunnen und mogen obe keia  
 herre qweme d' dise mine hie vorgeschrochene dat wolte wid'  
 sprechen: daz diz stete blibe darumbe henken ich min ingesigel  
 an disen brif. Ich JOHANNES d' h're von *Frankenstein* han ge-  
 sehen und gehoret diese vorgeschribene dat darumbe henken ich  
 min ingesigel an diesen brief. Ich Marquart von *Frisenheim* ver-  
 jehe aller dirre vorgeschribenen dat vor mich und vor mine erben  
 X x x 3 darumbe

darumbe henken ich min ingesigel an disen brif. Dirre brif wart gegeben von Gotdes geburte dusent und zwei hundert eines und ahzig jar an dem mantage vor deme Nontage (m).

## VIII.

*Agnes vidua pro marito suo defuncto, Conrado Stralenbergio, in ecclesia Schonaug. anniversarium instituit an. MCCLXXXIV.*

**E**x autogr. **E**go AGNES relicta C. nobilis de *Stralinberg* notum fieri cupio universis tenorem presencium inspecturis, quod cum laudabile sit & pium carorum habere memoriam defunctorum, & amicis fidem fervare post mortem, omnia bona mea in *Luzzelsassenheim* & *Hohinsassenheim*, & in terminis dictarum villarum, cum advocacia dictorum bonorum, nec non cum omni jure ac libertate, qua eadem bona pie memorie quondam C. maritus meus postea & ego ea habui & possedi, contuli & tradidi cum sollempnitate debita & consueta, pro remedio anime dicti mariti mei & anime mee monasterio Schonaug. accedente ad hoc specialiter CONRADI filii mei, & aliorum filiorum meorum consensu voluntario & expresso. De predictis vero bonis assignabuntur annuatim conventui dicti monasterii redditus & proventus, videlicet vinum circa unam karratam, quatuor maltra tritici, & septem maltra siliginis, libra Hallensium censualis, pulli & anseres ad valorem decem solidorum Hallensium estimati. De quibus redditibus singulis annis in anniversario sepedicti mariti mei, quod erit tertia die ante festum purificationis b. Marie prefato conventui Schonaug. ministrabitur panis triticeus, vinum Franconicum . . . per eum qui ad hoc fuerit deputatus, ac ipsum anniversarium a predicto conventu cum sollempni memoria peragetur. Hoc adjecto quod post mortem

(m) Id est, die lunæ ante festum ascensionis Domini, quod an. 1281 incidit in diem XXI Maji.

tem meam idem conventus anniversarium meum in vigilia Johannis baptiste cum servicio simili & equivalenti annis singulis celebrabit. Quicquid autem de predictis serviciis subtractum fuerit vel neglectum, illud abbas & conventus Schonaug. conventui Eberbacensi assignare per omnia tenebuntur. In cujus donationis & ordinationis robur & testimonium sigillum meum una cum sigillo C. filii mei prenotati presentibus est appensum. Ego C. de Stralberg antedictus sigillum meum duxi presentibus appendendum. Acta sunt hæc anno Dom. M. cc. lxxx quarto. in crastino purificationis beate virginis Marie.

## IX.

*Conradi III de Stralberg litteræ de bonis suis in Ulvensheim  
an. MCCLXXXVII.*

**E**GO CONRADUS nobilis de Stralberg. notum fieri cupio presentium inspectoribus universis, me bona illa sita in terminis ville *Ulvensheim* que bone memorie pater meus ad satisfaciendum eis quibus ipse quondam dampna fecerat deputavit, in manus domini mei L. *illustris comitis Palatini Rheni & ducis Bavar.* resignasse, ac ea ab ipso recepisse nomine castrensis feodi possidenda, tamdiu duntaxat, donec aliqua bona precio centum librar. Hall. compararem, que ab ipso domino meo tenebo dicto nomine feodali, quibus comparatis bona apud *Ulvensheim* prenotata erunt libera & soluta. Super predictis autem centum libris, tali modo sub debito fidei per me loco juramenti corporaliter prestiti ordinavi, quod per proximum decennium de redditibus meis in *Crutche*, videlicet triginta tribus maltris siliginis in festo Michaelis, & tribus libris & x solidis Hall. minus decem Hallensibus, in festo Thome solvendis, & quo voluero presentandis, decem libre Hall. abbati Schonaug. annis singulis assignentur. Que x libre si casu aliquo contingente de jam dictis redditibus assignari non poterunt,

Ex autogr.

in parte vel in toto, defectum illum supplebo de aliis bonis meis. Dicitus quoque abbas annuatim suas literas mihi dabit ita quod primo anno x libras, secundo anno xx. tercio xxx libras, & sic de ceteris annis, se recepisse suis literis recognoscat. Sicque eadem summa centum librarum abbati assignata predicto in predictorum bonorum empcionem & in nullos alios usus convertetur. Ut autem testamentum & ultima voluntas patris mei effectui mancipetur, abbas Schonaug. qui pro tempore fuerit, de proventibus dictorum bonorum apud *Ulvensheim* dampnificatis per ipsum patrem meum satisfaciet, dummodo dampna ipsa probaverint & docuerint legitimis documentis. Qui abbas pro sublevatione sui oneris & laboris annuatim de ipsis bonis apud *Ulvensheim* sex maltra filiginis ac totidem maltra avene recipiet suis specialiter usibus applicanda. Ad robur igitur & testimonium premissorum presens scriptum sigillis patris mei . . . prepositi Nuhufensis. **HENRICI de Hirzberg & Hartmanni de Loutenburg** una cum sigillo meo obtinui communiri. Nos . . . prepositus Nuhuf. H. de Hirzberg & Hartmannus de Loutenburg antedicti sigilla nostra presentibus duximus appendenda (n). Acta sunt hec anno Dni. M. cc. LXXXVII. in die undecim milium virginum.

## X.

*Conradus & Fridericus fratres de Stralenberg Ludovico comiti Palatino vendunt, ac certis sub conditionibus vicissim in feudum recipiunt montem & mineras prope Hohensachsenheim an. MCCXCI.*

**N**OS CHUNRADUS & FRIDERICUS fratres de *Stralberck* notum facimus presentium inspectoribus universis, quod magnifico principi domino nostro **LODWICO** illustri comiti Palatino Reni, duci

---

(n) Ex sigillis appensis duo adhuc supersunt, sed mutila; alterum *Henrici de Hirzberg*, cornu cervinum exhibens; alterum *Hartmanni de Loutenburg*.

duci Bawarie pro se & heredibus suis; pro nobis & heredibus nostris dedimus & damus, donavimus & donamus, tradidimus & tradimus montem super *Hohensahsenhaim* pro parte, que nos contingit in eodem, & in eum, pro se & ipsis suis heredibus ejusdem montis proprietatem transtulimus & transferimus jure proprietatis perpetuo possidendum, & promissimus, & promittimus, quod per unius anni, unius diei, & unius noctis spacium secundum jus & bonam terre illius consuetudinem ejusdem montis constituemus nos suos, quod vulgariter *Gewern* vocant, prout jus exegerit, coram quocunque iudice competenti contra quamcunque personam secularem aut ecclesiasticam, universitatem vel collegium auctores (o), & procurabimus efficaciter, quod R E N N E W A R D U S *frater noster* karissimus nunc extra terram constitutus infra triennium ab hodierno die in antea computandum eandem sibi vel ipsis heredibus suis donacionem & tradicionem faciet, seque obligabit ad prestandum premissam gwarandiam sive *gwerschafft*, de quo pro dicto Rennewardo fratre nostro prestitimus & prestamus fidejussoriam caucionem, nosque ad id prefato Dno nostro duci pro se & ipsis suis heredibus fidejussorie obligamus. Et ipse Dnus noster dux pro se & ipsis heredibus suis nobis pro nobis & memorato fratre nostro Rennewardo absente ac liberis nostris utriusque sexus procreatis & procreandis predictum montem in feudum contulit, & cum eo de gratia speciali medietatem omnium eorum, que de minera ejusdem montis, *sive de auro sive de argento*, sive de quocunque alio metallo fuerit, poterunt provenire. Promisit insuper pro se & ipsis suis heredibus, quod se nostrum predictorum omnium contra quamcunque personam secularem aut ecclesiasticam,

(o) *Auctor* hic significat idem quod vocabulum Teut. præcedens *Gewer*, uti patet ex literis Dieterici de Hohenfels prid. Kal. Mart. 1287 datis, ubi is scribit: „Promittens & obligans me auctorem, quod *Gewer* dicitur, ejusdem ville; sicut de feodis consuetudo exigit & jus terre.”



fiasticam, cujuscunque status, dignitatis, aut condicionis fuerit, universitatem vel collegium, prout jus requisierit, constituet warratorem, quod vulgariter *gewer* dicitur, coram quocunque judice competenti, sibi ipsi pro se & sepefatis heredibus suis medietate altera & ejusdem montis judicio reservatis, excepto hoc, quod neutra partium potestatem aut facultatem habebit in predicto monte, si a quibuslibet inhabitari ceperit, petitionem aut herbergam aliquam requirendi, parti tamen nostre pensiones seu affectus in prelibato monte de areis remanebunt, quas locabimus pro nostre beneplacito voluntatis, nec ultra id sicut nec ipse Dnus noster dux requiremus aliquid aliud ab eisdem.

Pactum est insuper, quod utraque partium a Sabatho in Sabathum medietatem eorum, que ex ipsa minera eadem septimana provenerint, ex integro percipiat & requirat, alioqui si aliquis ex ipso monte pro maleficio deprehensus fuerit, & bona sua confiscata extiterint, judex suus aut quicumque officialis non tenebitur ad restitutionem eorum, que de preterita septimana vel antea apud malefactorem remanserunt antedictum. Si autem ante lapsum septimane hujusmodi commiserit maleficiū, pro rata dierum, quibus idem malefactor in eadem septimana laboraverat, parti nostre de bonis ejusdem malefactoris ante omnia satisfiet, & ipse judex vel officialis ejusdem Dni nostri ducis residuum confiscabit, & sue nomine suo, prout qualitas delicti exegerit, pro emenda & eo similiter, quod per dies illos sibi debitum fuerit, attrahet potestati. Conventum est preterea, quod neutra partium in predicto monte eriget castrum, aut municionem aliquam, nisi de alterius processerit voluntate. Ad hec ejusdem montis inhabitatores a neutra partium ad emptiones aut vendiciones in vino, frumento, aut in quibuslibet rebus aliis aut victualibus arthabuntur. Renunciavimus preterea & renunciamus pro nobis & ipsis nostris heredibus, & sub caucione fidejussoria, quam de hoc prestitimus & prestamus, pro ipso Rennewardo fratre nostro, sicut & in articulis prenotatis procurabimus, quod dictus Rennewardus  
infra

infra prelibatum triennium faciet illud idem omni juri & actioni, si qua nobis in prelibata minera jure feudi vel quocunque jure alio ex concessione cujuscunque alterius competebant, vel competere videbantur, nullam inde causam vel questionem de jure vel facto habituri in posterum vel moturi. Et restituemus sine captione, sicut promissimus & promittimus sub debito juramenti, si qua instrumenta aut munimenta habuerimus super eo, eciam si in cujuscunque alterius fuerint potestate, dummodo cessante dolo malo & ingenio ea valuerimus rehabere. Testes autem, qui interfuerunt, sunt viri honorabiles Dnus EBERHARDUS venerabilis prepositus *Niuhausensis* ecclesie extra muros Wormaciens. Dnus Hainricus de *Chrumpach* plebanus Bacheracensis, magister Chunradus archidiaconus Eihstetensis ipsius Dni nostri ducis notarius, vir nobilis Dnus JOHANNES de *Franchenstain* & strenui milites Dni Chunradus de *Eglingen*, Hainricus de *Ernuels*, Eberhardus de *Greiffenberch*, Hainricus de *Wildenstain*, Hainricus de *Sachsenhausen* vice-dominus sepedicti Dni nostri ducis in Reni partibus, Helmbertus de *Hirzperch*, & quam plures alii fide digni. In cujus rei testimonium presentes damus, cum ego Fredericus proprio sigillo caream, predicti prepositi Niuhausensis patrum nostri karissimi, & dilectorum consanguineorum nostrorum, ipsorum Dni Hainrici plebani Bacheracensis, & Dni Johannis de *Francheastain*, ac mei Chunradi sigillorum robore communitas. Et nos Eberhardus Dei gratia prepositus Niuhausensis ecclesie extra muros Wormaciens, Hainricus de *Chrumpach* plebanus Bacheracensis, Johannes de *Franchenstain* supradicti profiteamur, premissa omnia, sicut premittitur, acta esse, nosque ad instantiam ipsarum parcium ipsa sigilla nostra presentibus appendisse in majoris roboris firmitatem. Datum in *Haidelberch* anno Dni. **Mcclxxxxi. non. Augusti.**

## XI.

*Rennewardus, Conradus & Theobaldus fratres de Stralenberg avi sui, Conradi II litteras monasterio Schonaug. datas confirmant an. MCCCIX.*

Ex autogr. **N**overint universi presentes litteras inspecturi Quod nos RENNWARDUS, CONRADUS & THEOBALDUS fratres de *Stralenberg* una cum Domina & matre nostra SOPHIA tenore presentium recognoscimus & publice confitemur Quod nos visis & prelectis ac examinatis p̄senius & discussis litteris pie recordationis avi nostri CONRADE sigilli appensione munitis, In quibus litteris inter alia continebatur expresse, quod idem avus noster curiam, vineas, agros, molendinum & omnes alias possessiones sitas in *Schrisheim* & terminis ejusdem cum universis pertinentiis & juribus suis ad monasterium de *Schonaugia* pertinentes, eidem taliter proprietaverit, libertati donaverit, & liberaliter rite & legitime ab omni exactiois, vexationis & servitutis onere exemerit, Quod nec nobis nec nostris heredibus seu successoribus nichil omnino juris in curia, bonis & juribus competiit nec competit superscriptis, Quod si forte nobis ex quacunque causa aliquid juris in curia & bonis eisdem competiit vel competere videbatur, illi juri sponte & expresse renunciamus . . . Et pretextu proprietacionis, donacionis & exemptionis, nec non renunciacionis superius expressorum septuaginta libras Hall. nos a dicto monasterio recepisse integraliter confitemur promittentes fide data loco & nomine juramenti premissa omnia & singula rata & firma habere & tenere &c. —

Nos judices Worm. publice confitemur nos premissis interfuisse & nostrum sigillum ad instantiam predictorum dominorum de *Stralenberg* hiis litteris appendisse in testimonium geste rei. Et nos Conradus & Theobaldus fratres predicti sigillis fratris nostri Rennuardi ac domine & matris nostrorum predictorum quo ad  
premissa

premissa usi fumus, quia sigilla propria non habemus. Acta sunt hec presentibus videlicet dom. FRIDERICO *de Stralenberg* canonico ecclesie Spir. Wernhero plebano de *Schrisheim*, Vollando notario dni RENUARDI *de Stralenberg*, Gudelmanno de *Mortelbach* armigero &c. Anno Dom. M. ccc. nono. feria sexta infra octavam apostolorum Petri & Pauli.

## XII.

*Theobaldi de Stralenberg, ecclesie Spirensis canonici, litterae de lite cum abbacia Elwacensi amice composita an. MCCCXXIV.*

**E**GO THEOBALDUS *de Stralenberg* canonicus ecclesie Spirensis RENEWARDI *militis domini de Stralenberg fratris mei dilecti* extra partes in remotis existentis in opido *Schriesheim* & aliis bonis suis vices & locum tenens recognosco . . . omnem diffensionis materiam litem controversiam que haecenus inter honorabiles dominos abbatem & conventum monasterii Elwacensis ord. S. Bened. Augustensis dyoc. ex una, nec non dictum Rennewardum fratrem meum & me ex parte altera extitit & vertebatur, mediantibus ordinatione & tractatibus honorabilium virorum dominorum HERMANNI *de Liechtenberg* imperialis aule cancellarii, scolastici ecclesie Spir. FRIDERICI *de Stralenberg patris mei* & Engelhardi *de Hennberg* officialis curie Spir. canonicorum ecclesie memorate sopitas esse . . in hunc modum videlicet, Quod ego promittere teneor & promitto . . dictos dnos abbatem & conventum . . in curia ipsorum sita in dicto opido *Schriesheim* in posterum non impediam vel molestem aut aliquos ejusd. curie inhabitatores pro tempore in sturis bettis hospitalitatibus angariis perangariis aliisve serviciis & exactionibus quibuscunque aut alia quavis extorsione eorundem vel curruum bigarum servorum equorum vel aliorum animalium quorumcunque non pregravem sed gaudere permittam plenaria & omnimoda libertate . . . . .

Ex Transumpto  
an. 1446.

Y y 3

Item

Item quod omnia premissa fideliter faciam & observem quamdiu castrum *Stralenberg* & opidum *Schriesheim* predictum tenuero in potestate mea. Et cum ipse *Rennewardus* frater meus reversus fuerit seu repatriaverit procurem & faciam cum effectu iuxta tres menses deinde proxime affuturos, quod ipse pro se & heredibus suis omnia & singula per me promissa superscripta per fidem, quam ipse corporaliter prestabit desuper nomine & loco juramenti promittat tenere facere & observare inviolabiliter . . . . . Quodsi non fecero aut procurabo infra tres menses predictos extunc ipsis finitis . . me in opidum *Schriesheim* . . more obsidum presentabo nunquam inde recessurus quousque peracta fuerint premissa fideliter & completa . . . . . Datum anno Dni. millesimo trecentesimo vicesimo quarto feria quinta post festum inventionis S. Crucis proxima.

## XIII.

*Sifridi de Stralenberg litterae oppignorationis vicorum ad castrum  
Waldeck spectantium an. MCCCLV.*

**I**ch SYFRID von *Stralinberg* erkennen offenbare an disem brieve vor mich vnd alle mine erben . . daz ich *Heinrich* von *Erlikein* dem jüngern frauwen *Gudechin* siner elichen husfrauwen vnd yren erben versezet han vnd versezten auch mit diesen gegenwertigen brieve alle, die gut die min stiefmutter frauwe *Katherina* vom *Hohenhuse* inne gehabt hat vñsewenig der vesten zu *Waldecke* mit namen die dorfer *Eyterbach Heiligencruzes Steynach* daz *Nuwedorf Lampenhan* vnd *Berlesbach* mit vaugtien gerichtten &c. für thufint guder kleinre guldin von *Florenze* swer genung von gewicht &c.

Geben zu *Heidelberg* . . druzehundert jar fünf vnd funfzig jar an dem Fridage nach sant *Katherin* dage &c.

## XIV.

## XIV.

*Sifridus de Stratenberg proprietatem suam in Sickingen, Flehingew  
& Gimpfern vendit Ruperto I electori Palat. an. MCCCLXVIII.*

**I**ch SIEGFRID von *Stratenberg* ritter . . . bekenne und thu kund offenbar mit diesem brief vor mich und alle meine erben, das ich mit fürbedachtem muth, und mit rechtem wissen, um meines scheinbaren nuzens willen der mir kundlichen davon kommen ist, kommen soll und mag, in zukommenden zeiten, recht und redlichen, dem hochgebornen fürsten und herrn, hern RUPRECHT dem alteren Pfalzgrafen bei Rhein, des heiligen Römischen Reichs obristen druchfassen und herzogen in Bayern, meinem gnädigen herrn und seinen erben. Mein eigen zu *Sickingen* burg, und dorf, mit aller seiner zugehörung das alles von mir zu lehen ruhret, und auch mein eigen zu *Flehingew* burg, und dorf mit allen seinen zugehörungen, das auch alles von mir zu lehen ruhret, und auch mein eigen zu *Gunthburen* burg, und dorf mit aller seiner zugehörung, das auch alles von mir zu lehen ruhret, mit allen ihren freiheiten und gewohnheiten nichts ausgenohmen, mit allen anderen zugehörungen, wie man damit sonderlichen worten nun oder hernach genennen mag oder genennt werden mögten, verkaufft und zu kauffen gegeben haben, ewiglichen, unwiederruslichen, um eine summe gelds, der ich ganz und gar von ihme geben und bezahlt bin, und in meinen kundbarlichen besseren nutzen genommen und empfangen habe, und off das obged. mein eigen, mann- und mannschafft lehen und lehenschafft, und off alle rechte die ich darauf gehabt, oder ich oder meine erben nun oder hernach in künfftigen zeiten gehabt mögten, verzeihe ich vor mich und alle meine erben lauterlichen, unbezwungen, eigentlichen, erblichen, und ewiglichen, und geben nun vor mich und meine erben, und sezen mein eged. herrn herzogen Ruprecht den ältern, und seine erben.

erben das nun und alle meine, die ich von dem obged. meinen eigen haben, als furbei ist, gebe ich von mir und meinen erben ewiglichen an den obged. meinen herrn herzog Ruprecht den ältern und seine erben, und verzeihen mit auf den brief auf ir gelobde und eyde, die sie mir gelobt, und geschworen haben, als von des fürged. mein eigens wegen, und heissen, und gebieten auch den in gelobde, hulde, und treue, dem obged. meinem herrn herrn herzogen Ruprecht dem ältern und seinen erben, und nun davor wartend, treu und gehorsamb seyn sollen, mit treuen gelübden und eyden, als ein mann seinem herrn billig seyn solle, und wann jedir geben haben, so sagen ich vor mich und meine erben euer eyde, die ihr mir gethan haben, von des obged. meus eigen wegen, ledig, los, und quitt. Zu urkund aller obgedachter stück, punct und artiklen geben ich Sigfrid von Stralenberg ritter vor mich, und alle meine erben dem obged. meinem herrn herzogen Ruprechten &c. und seinen erben diesen brief versiegelt mit meinem anhangenden insiegel. Geben zu *Heidelberg* des nächsten Sonntags nach Sanct Jacobs tag des heiligen apostels nach Christes geburt. druzehen hundert jar, und in dem acht und sechszigsten jare.



---



---

## INDEX DIPLOMATICUS

### HUIUS VOLUMINIS.

---

An. 826	<b>C</b> harta donationis Herifridi monasterio Tholegiensi factæ, <i>Latine</i>	pag. 173
847	Adelberti comitis litteræ donationis pro monasterio S. Albani Mogunt. <i>Latine</i>	174
918	Ruthardi litteræ donationis pro monasterio S. Remigii, <i>Latine</i>	175
952	Otto I rex confirmat Hincmaro, abbati S. Remigii, abbatiam Cosla cum prædiis & juribus ad eam spectantibus, <i>Latine</i>	177
992	Otto III rex commutationem prædiorum, inter ecclesiam Wormatiensem & Wolframmum comitem factam, confirmat, <i>Latine</i>	178
993	Ejusdem diploma abbatiz S. Remigii de curte Cosla datum, <i>Latine</i>	180
1018	Henricus II imp. possessiones abbatiz S. Albani in Nahgoviaz pago confirmat, <i>Latine</i>	181
1124	Adelbertus archiepisc. Mogunt. abbatiz S. Remigii confirmat ecclesiam Cosla cum tribus capellis, <i>Latine</i>	182
1129	Ejusdem charta donationis curiz in Wergesbach & aliorum bonorum in Nahgovia pro monasterio S. Disibodi, <i>Latine</i>	183
1152	Fridericus I rex abbatiz S. Remigii curtem Cosla, aliaque plura diversis in pagis sita confirmat, <i>Latine</i>	184
1197	Henricus VI imperator Alberto comiti Spanheim. prædium suum Munziche dono tradit, <i>Latine</i>	186
Vol. V. Hist.	Z z z	1223



## I N D E X

---

An. 1223	Henrici VII regis privilegium pro monasterio Schonaugiensi, <i>Latine</i>	pag. 525
1225	Transactio inter abbatiam Schonaugiensem & villanos in Saffenheim, <i>Latine</i>	528
1227	Ludovici I, Palatini Rheni, de variis donis in abbatiam Schonaugiensem collatis litteræ, <i>Latine</i>	529
1256	Hermanni de Riethberg instrumentum de venditione bono- rum abbatiae Uterinæ vallis facta, <i>Latine</i>	531
1266	Conradus II de Stralenberg renuntiat juribus advocatiæ suæ in curiam S. Lamperti in Schaurnheim, <i>Latine</i>	532
1275	Ejusdem charta libertatis vinearum quarundam in Schries- heim, <i>Latine</i>	ibid.
1281	Ejusdem litteræ traditionis vici Schaurnheim pro monialibus S. Lamperti, <i>Germanice</i>	533
1284	Agnes vidua Conradi de Stralenberg anniversarium ejus in- stituit Schonaugiæ, <i>Latine</i>	534
1287	Conradi III de Stralenberg litteræ de bonis suis in Ulvens- heim, <i>Latine</i>	535
1291	Conradus & Fridericus fratres de Stralenberg Ludovico Pa- latino vendunt montem & mineras prope Hohensafen- heim, <i>Latine</i>	536
Eod.	Ludovicus II Palatinus Rheni privilegium Henrici VII regis Romanorum abbatiae Schonaugiensi datum recognoscit atque extendit, <i>Latine</i>	525
1309	Rennewardus, Conradus & Theobaldus fratres de Stralen- berg avi sui, Conradi II, litteras monasterio Schonang. datas confirmant, <i>Latine</i>	540
1324	Theobaldi de Stralenberg charta de lite cum abbatis Elwa- censi amice composita, <i>Latine</i>	541
1355	Sifridi de Stralenberg litteræ oppignerationis vicorum ad castrum Waldeck pertinentium, <i>Germanice</i>	542
1368	Ejusdem instrumentum de proprietate sua in Sickingen, Flehingen & Gimpern Palatinis vendita, <i>Germanice</i>	543

D I P L O M A T I C U S.

---

An. 1489	Philippi electoris Palat. ad equestrem Craichgovizæ ordinem Spiræ collectum litteræ, <i>Germanice</i>	pag. 482
Eod.	Ejusdem ordinis equestris appellatio fœderi Suevico S: Georgii opposita, <i>Germanice</i>	484
Eod.	Georgii ducis Bavarizæ ad Philippum electorem Palatinum epistola de nobilitate Craichgovizæ, <i>Germanice</i>	500
1490	Philippi electoris Palatini ad Georgium ducem eadem in re litteræ, <i>Germanice</i>	502
Eod.	Equestris Craichgovizæ ordinis pacta confraternitatis & sta- tuta, <i>Germanice</i>	503
1496	Georgii Divitis, ducis Bavarizæ, testamentum, <i>La- tine</i>	464
1504	Alexandri ducis Palatino - Bipontini litteræ ad Philippum electorem Palatinum, cui bellum indicit, <i>Germa- nice</i>	470
1544	Caroli V imperatoris privilegium de globo imperiali crucigero Palatinis electoribus insignium loco concessum, <i>Germ.</i>	418

~~1553~~

INDEX

---

---

INDEX TABULARUM

EX AERE INCISO

AD HOC VOLUMEN PERTINENTIUM.

---

<b>P</b> agi Navenfis tabula	ad pag. 127
Tractus inter Mofam atque Mofellam in pagos suos divisi tabula	187
Sigillorum Palatinorum tabulæ II	412
Sigillum Friderici Burggravii Noribergensis	423



[The text in this section is extremely faint and illegible due to low contrast and noise. It appears to be a large block of text, possibly a list or a series of paragraphs.]



X • X

INDEX TABULARUM

EX AERE INCISO

AD RES VETERES PERTINENTIUM.

<b>P</b> agi Avenis tabula	ad pag. 127
Tractus inter Noham acque Mollin in pagos suos divisi tabula	187
Significum Palatinorum tabula II	412
Significum Electoris Ruggavi Nurburgensis	423



7

==

CLAF

OCIS

EXE

—

1984



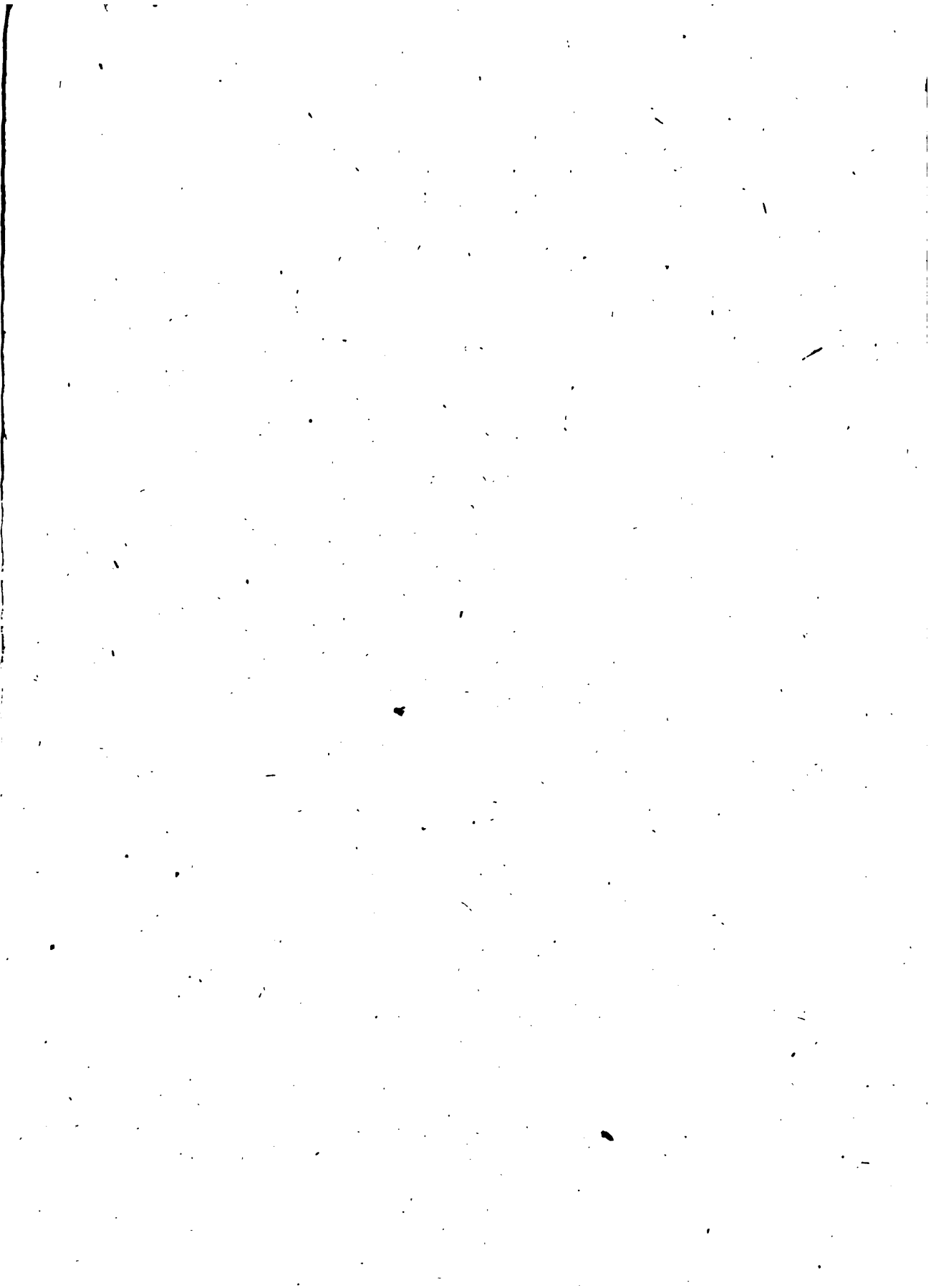







Widener Library

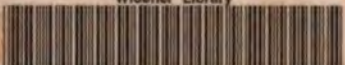

3 2044 092 617 588

