

XI
.H62

v. 8
1910

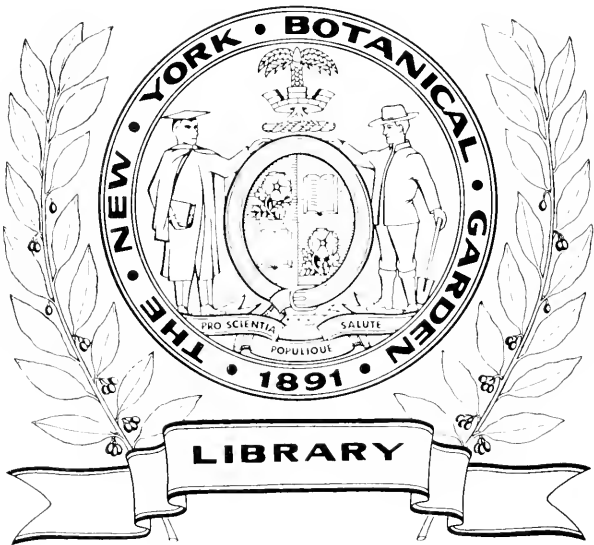

MS. RECEIVED NOV. 1908—NOV. 1909

INTERNATIONAL CATALOGUE

OF

SCIENTIFIC LITERATURE

EIGHTH ANNUAL ISSUE

M

B O T A N Y

PRICE THIRTY-SEVEN SHILLINGS AND SIXPENCE

LONDON:

HARRISON AND SONS, 45, ST. MARTIN'S LANE

France: GAUTHIER-VILLARS, Paris

Germany: R. FRIEDLÄNDER UND SOHN, Berlin

1910 (DECEMBER)

INTERNATIONAL CATALOGUE OF SCIENTIFIC LITERATURE.

The following volumes can now be obtained :—

				First Issue.	Second, Third, Fourth, Fifth, Sixth and Seventh Issues (each)
*	(A) Mathematics			15/0	15/0
*	(B) Mechanics			10/6	10/6
*	(C) Physics			36/0	24/0
	(D) Chemistry			39/0	37/6
*	(E) Astronomy			21/0	21/0
*	(F) Meteorology			15/0	15/0
*	(G) Mineralogy			15/0	16/6
*	(H) Geology			15/0	16/6
*	(J) Geography			15/0	16/6
*	(K) Palæontology			10/6	10/6
*	(L) General Biology			10/6	10/6
*	(M) Botany			39/0	37/6
*	(N) Zoology			37/6	39/0
	(O) Anatomy			10/6	15/0
	(P) Anthropology.. ..			10/6	15/0
	(Q) Physiology			39/0	39/0
	(R) Bacteriology			21/0	21/0

Thin paper copies printed on one side of the paper, suitable for preparation of card catalogues, can be obtained at an extra charge of 1/6 per volume.

Volumes bound in buckram can be obtained at an extra charge of 1/6 per volume or part of volume when bound separately.

* The Eighth Annual Issue of these volumes can now be obtained at the same prices as those for the corresponding volumes in the Seventh Issue.

Separate parts of the volume of Zoology for the eighth issue can be obtained: Protozoa (2/-), Porifera (2/-), Cœlenterata (2/-), Echinoderma (3/6), Vermidea (3/-), Brachiopoda (2/-), Mollusca (4/-), Crustacea (2/6), Arachnida (3/6), Insecta (12/-), Prochordata (1/6), Pisces (2/6), Batrachia and Reptilia (2/6), Aves (6/-), Mammalia (2/6).

M

B O T A N Y

INTERNATIONAL COUNCIL.

DR. CYRUS ADLER (UNITED STATES).
PROF. H. E. ARMSTRONG (UNITED KINGDOM).
N. TYPALDO BASSIA (GREECE).
DR. JOSEF DONABAUM (AUSTRIA).
DR. J. BRUNCHORST (NORWAY).
DR. E. W. DAHLGREN (SWEDEN).
E. M. DOWSON (EGYPT).
PROF. A. FAMINTZIN (RUSSIA).
PROF. DR. J. H. GRAF (SWITZERLAND).
PROF. J. W. GREGORY (VICTORIA).
DR. M. KNUDSEN (DENMARK).
PROF. D. J. KORTEWEG (HOLLAND).
PROF. H. LAMB (S. AUSTRALIA).
PROF. A. LIVERSIDGE (NEW SOUTH WALES).
PROF. R. NASINI (ITALY).
DON F. DEL PASO Y TRONCOSO (MEXICO).
PROF. H. POINCARÉ (FRANCE).
COL. D. PRAIN (INDIA).
PROF. GUSTAV RADOS (HUNGARY).
HON. C. H. RASON (W. AUSTRALIA).
PROF. J. SAKURAI (JAPAN).
R. TRIMEN, (CAPE COLONY).
PROF. DR. O. UHLWORM (GERMANY).

EXECUTIVE COMMITTEE.

PROF. H. E. ARMSTRONG.
DR. HORACE T. BROWN
PROF. A. FAMINTZIN.
LEONARD C. GUNNELL.
PROF. H. MOLEOD.
DR. P. CHALMERS MITCHELL.
PROF. R. NASINI.
PROF. H. POINCARÉ.
PROF. DR. O. UHLWORM.

DIRECTOR.

DR. H. FORSTER MORLEY.

REFEREE FOR THIS VOLUME.

DR. B. DAYDON JACKSON.

INTERNATIONAL CATALOGUE

OF

SCIENTIFIC LITERATURE

EIGHTH ANNUAL ISSUE.

M B O T A N Y

PUBLISHED FOR THE INTERNATIONAL COUNCIL

BY THE

ROYAL SOCIETY OF LONDON

LONDON:

HARRISON AND SONS, 45, ST. MARTIN'S LANE

France: GAUTHIER-VILLARS, Paris

Germany: R. FRIEDLÄNDER UND SOHN, Berlin

1910 (DECEMBER)

[Material received between Nov. 1908 and Nov. 1909.]

The *International Catalogue of Scientific Literature* is in effect a continuation of the Royal Society's *Catalogue of Scientific Papers* which will, when completed, consist of an Author Catalogue and Subject Index covering the period of 1800-1900. Twelve quarto volumes of the Author Catalogue covering the period 1800-1883 have already been published; the volumes for 1884-1900 are in course of preparation. The Subject Index will be issued separately for each of the seventeen sciences dealt with in the *International Catalogue of Scientific Literature*, and will be arranged in accordance with its Schedules. The volumes for Pure Mathematics and Mechanics are published. The Subject Index for Physics is in preparation.

INTERNATIONAL CATALOGUE OF SCIENTIFIC LITERATURE.

GOVERNMENTS AND INSTITUTIONS CO-OPERATING IN THE PRODUCTION
OF THE CATALOGUE.

- The Government of Austria.
- The Government of Belgium.
- The Government of Canada.
- The Government of Cuba.
- The Government of Denmark.
- The Government of Egypt.
- The Society of Sciences, Helsingfors, Finland.
- The Government of France.
- The Government of Germany.
- The Royal Society of London, Great Britain.
- The Government of Greece.
- The Government of Holland.
- The Government of Hungary.
- The Asiatic Society of Bengal, India.
- The Government of Italy.
- The Government of Japan.
- The Government of Mexico.
- The Government of New South Wales.
- The Government of New Zealand.
- The Government of Norway.
- The Academy of Sciences, Cracow.
- The Polytechnic Academy, Oporto, Portugal.
- The Government of Queensland.
- The Government of Russia.
- The Government of the Cape of Good Hope.
- The Government of South Australia.
- The Government of Spain.
- The Government of Sweden.
- The Government of Switzerland.
- The Smithsonian Institution, United States of America.
- The Government of Victoria.
- The Government of Western Australia.

INTERNATIONAL CATALOGUE OF SCIENTIFIC LITERATURE.

CENTRAL BUREAU.

34 AND 35, SOUTHAMPTON STREET,
STRAND,

LONDON, W.C.

Director.—H. FORSTER MORLEY, M.A., D.Sc.

REGIONAL BUREAUS.

All communications for the several Regional Bureaus are to be sent to the addresses here given.

Austria.—Herr Hofrat Dr. Josef v. Karabacek, Direktor, K. K. Hofbibliothek, Vienna.

Belgium.—Monsieur Louis Masure, Secrétaire-Général de l'Office International de Bibliographie, Brussels.

Canada.—Prof. J. G. Adami, McGill College, Montreal.

Cuba.—Prof. Santiago de la Huerta, Havana.

Denmark.—Dr. Martin Knudsen, Jens Koefoedsgade 2, Copenhagen. O.

Egypt.—E. M. Dowson, Esq., A.I.C.E., Director-General, Survey Department, Cairo.

Finland.—Herr Dr. G. Schauman, Bibliothekar der Societät der Wissenschaften, Helsingfors.

France.—Monsieur le Dr. J. Deniker, 8, Rue de Buffon, Paris.

Germany.—Herr Prof. Dr. O. Uhlworm, Enckeplatz, 3A, Berlin, S.W.

Greece.—Monsieur P. Calogeropoulos, Boulē tōn Ellēnōn, 20 Homer Street, Athens.

Holland.—Heer Prof. D. J. Korteweg, Universität, Amsterdam.

Hungary.—Herr Prof. Gustav Rados, viii, Muzeumkörut, Műegyetem, Buda-Pest.

India and Ceylon.—The Hon. Sec., Asiatic Society of Bengal, 57, Park Street, Calcutta.

Italy.—Cav. E. Mancini, Accademia dei Lincei, Palazzo Corsini, Lungara, Rome.

- Japan.**—Prof. J. Sakurai, Imperial University, Tokyo.
- Mexico.**—Señor Don José M. Vigil, Presidente del Instituto Bibliografico Mexicano, Biblioteca Nacional, Mexico City.
- New South Wales.**—The Hon. Sec., Royal Society of New South Wales, Sydney.
- New Zealand.**—The Director, New Zealand Institute, Wellington, N.Z.
- Norway.**—Mr. A. Kiær, Universitetet, Kristiania.
- Poland (Austrian, Russian and Prussian).**—Dr. T. Estreicher, Sekretarz, Komisya Bibliograficzna, Akademii Umiejętności, Cracow.
- Portugal.**—Senhor F. Gomez Teixeira, Academia Polytechnica do Porto, Oporto.
- Queensland.**—John Shirley, Esq., B.Sc., Cordelia Street, South Brisbane.
- Russia.**—Monsieur E. Heintz, l'Observatoire Physique Central Nicolas, Vass. Ostr. 23-me ligne, 2, St. Petersburg.
- South Africa.**—Dr. L. Péringuey, South African Museum, Cape Town, Cape of Good Hope.
- South Australia.**—The Librarian, Public Library of South Australia, Adelaide.
- Spain.**—Señor Don José Rodriguez Carracido, Real Academia de Ciencias, Valverde 26, Madrid.
- Straits Settlements.**—The Director, Raffles Museum, Singapore.
- Sweden.**—Dr. E. W. Dahlgren, Royal Academy of Sciences, Stockholm.
- Switzerland.**—Herr Prof. Dr. J. H. Graf, Schweizerische Landesbibliothek, Berne.
- The United States of America.**—Leonard C. Gummell, Esq., Smithsonian Institution, Washington.
- Victoria.**—Thomas S. Hall, Esq., Hon. Sec. Royal Society of Victoria, Victoria Street, Melbourne.
- Western Australia.**—J. S. Battye, Esq., Victoria Public Library, Perth.

INSTRUCTIONS.

The present volume contains (a) Schedules and Indexes in four languages; (b) An Author Catalogue; (c) A Subject Catalogue.

The Schedules have been revised in accordance with the decisions of the International Convention of 1905.

The Subject Catalogue is divided into sections, each of which is denoted by a four-figure number between 0000 and 9999 called a Registration number. These numbers follow one another in numerical order.

In each section the final arrangement of papers is in the alphabetical order of authors' names.

To find the papers dealing with a particular subject the reader may consult either the Schedule or the Index to the Schedule. The numbers given in the Index are Registration numbers, and can be used at once for turning to the proper page of the Subject Index. This is done by looking at the numbers at the right-hand top corners of the pages.

In the Author Catalogue the numbers placed within square brackets at the end of each entry are Registration numbers, and serve to indicate the scope of each paper indexed. The meaning of these numbers will at once be found by reference to the Schedule.

In case the abbreviated titles of Journals are not understood, a key to these is provided at the end of the volume.

The literature indexed is mainly that of 1908, but includes those portions of the literature of 1901-1907 in regard to which the index slips were received by the Central Bureau too late for inclusion in the previous volumes. There are also entries dated 1909.

TOPOGRAPHICAL SYMBOLS.

These symbols are letters printed in *italics*. They are explained in the Topographical Classification. They are not used instead of Registration numbers, but for sub-dividing certain sections.

SCHEDULE
OF
CLASSIFICATION

(M) BOTANY

PRIMARY DIVISIONS

GENERAL	0000
MORPHOLOGY, EMBRYOLOGY AND CYTOLOGY							1000
PHYSIOLOGY	3000
PATHOLOGY	4000
EVOLUTION	4400
TAXONOMY	5000
GEOGRAPHIC DISTRIBUTION				8000

(M) BOTANY.

(M) BOTANIK.

The Primary Divisions adopted correspond to the recognised branches of the science of Botany. It has not been thought desirable to adopt a taxonomic arrangement throughout, as in Zoology, because a large part of the work done in Botany is written from other than taxonomic points of view, and could not be readily classed under taxonomic headings. In particular, the whole subject of Vegetable Physiology is included under Botany, whilst Animal Physiology forms a distinct science by itself. On this account, in many cases, cross references by means of duplicate slips will be necessary.

It is considered essential that all works on fossil plants should appear in the Botany scheme, as well as under the separate science of Palæontology (K). References to Palæobotanical works are intended to be distributed under their appropriate headings in the scheme, whether taxonomic or otherwise, such works being indicated by a special mark (such as a †), identical with that used to indicate fossils in Zoology. If a slip relate to both recent and fossil forms it should be marked *†. Thus a paper on the "Anatomy of the Stem of *Lepidodendron*" would be catalogued under 1060 (Anatomy of Stem), and under 6700 (Vascular Cryptogams), as well as in the Palæontological scheme. The *stratigraphical* grouping of entries relating to Fossils will, of course, be left exclusively to Palæontology.

Die hier angenommenen Hauptabschnitte entsprechen den anerkannten Zweigen der botanischen Wissenschaft.

Eine durchweg taxonomische Anordnung zu wählen wie bei der Zoologie, erschien nicht empfehlenswert, da ein grosser Teil der in der Botanik verfassten Arbeiten von andern Gesichtspunkten als von taxonomischen aus geschrieben wird und sich nicht leicht unter taxonomischen Ueberschriften würde einordnen lassen. So ist insbesondere die ganze Pflanzenphysiologie unter Botanik mit inbegriffen, während die Tierphysiologie eine getrennte Wissenschaft für sich bildet. Aus diesem Grunde werden in vielen Fällen Verweise mittelst doppelter Zettel nötig werden.

Es wird als wesentlich betrachtet, dass alle Arbeiten über fossile Pflanzen im botanischen Schema ebensowohl erscheinen, als in der besonderen Disciplin Palæontologie (K). Verweise auf palæobotanische Werke sollen daher in dem botanischen Schema unter den geeigneten Ueberschriften eingeordnet werden, ob sie nun taxonomischen oder anderen Inhalts sind, und sollen dabei mit dem Zeichen (etwa : †) gezeichnet werden, mit dem auch in Zoologie die Fossilien kenntlich gemacht werden. Bezieht ein Zettel sich sowohl auf fossile als auch auf recente Formen, so ist er durch ein *† zu bezeichnen. So würde eine Arbeit über „Anatomie des Stammes von *Lepidodendron*“ sowohl unter 2040 (Anatomie des Stammes) und unter 6700 (Gefässkryptogamen), als auch in dem palæontologischen Schema zu katalogisieren sein. Die *stratigraphische* Gruppierung der auf Fossilien sich beziehenden Eintragungen bleibt natürlich ausschliesslich der Palæontologie vorbehalten.

(M) BOTANIQUE.

Les divisions primaires adoptées correspondent aux branches reconnues de la science botanique. On n'a pas trouvé qu'il y eût lieu dès maintenant d'adopter un arrangement taxonomique, comme pour la Zoologie, parce que une grande partie des travaux faits en Botanique sont écrits à un autre point de vue, et ne pourraient pas être exactement rangés sous des titres taxonomiques. En particulier tout ce qui concerne la Physiologie végétale est compris dans la Botanique, tandis que la Physiologie animale forme par elle-même une science distincte. Pour cette raison, dans bien des cas, on sera obligé de faire plusieurs renvois par le moyen de fiches multiples.

Il est considéré comme essentiel que tous les ouvrages sur les plantes fossiles figurent dans la Botanique, aussi bien que dans une autre science : la Paléontologie (K). On se propose de distribuer dans la classification les ouvrages de Paléobotanique sous le titre des sections soit taxonomiques soit autres, auxquelles ils se rapportent, et d'indiquer les ouvrages de cette sorte par une marque spéciale (telle que †), identique à celle que l'on emploie pour indiquer les fossiles en Zoologie. Si une fiche se rapporte à la fois à des formes fossiles et à des formes actuelles cela doit être indiqué par le signe *†. Ainsi un mémoire sur "L'Anatomie de la tige de *Lepidodendron*" serait catalogué sous le numéro 1060 (Anatomie de la tige), sous le numéro 6700 (Cryptogames vasculaires) et en plus dans la classification de la Paléontologie. Le groupement stratigraphique des articles relatifs aux fossiles sera nécessairement laissé exclusivement à la Paléontologie.

(M) BOTANICA.

Le divisioni primarie adottate corrispondono ai rami riconosciuti della Botanica. Non si è potuto adottare, benchè fosse desiderabile, un ordine tassonomico in tutte le parti, come nella Zoologia, perchè una buona parte dei lavori di Botanica sono scritti con altri punti di vista di quello tassonomico, e non possono essere esattamente classificati nei titoli tassonomici. In particolare è incluso nella Botanica l'intera Fisiologia vegetale, mentre la Fisiologia animale forma una distinta scienza a se. Per ciò in molti casi diventano necessari dei richiami di riferimento col mezzo di schede duplicate.

Si ritiene essenziale che tutti i lavori sulle piante fossili appaiano nello schema della Botanica come in quello distinto della Paleontologia (K). I lavori paleobotanici si debbono distribuire negli opportuni titoli, sia nello schema tassonomico, che altrove, indicando tali opere con un segno (come una †) allo stesso modo come si è fatto per indicare i fossili in Zoologia. Se una scheda si riferisce al tempo stesso a forme estinte e viventi dev'essere marcata col segno *†. Così un lavoro "sull'anatomia del caule di *Lepidodendron*" dovrà catalogarsi sotto il numero 1060 (Anatomia del caule) e sotto il numero 6700 (Crittogame vascolari) come pure nello schema paleontologico. L'aggruppamento stratigrafico dei titoli elencati relativi ai fossili sarà naturalmente lasciato soltanto alla Paleontologia.

0000	Philosophy.	Philosophie.
0010	History. Biography.	Geschichte. Biographien.
0020	Periodicals, Reports of Institutions, Societies, Congresses, etc.	Periodica. Berichte von Instituten, Gesellschaften, Kongressen etc.
0030	General Treatises. Text Books, Dictionaries, Collected Works, Tables.	Allgemeine Abhandlungen, Lehrbücher, Wörterbücher, Sammelwerke, Tabellen.
0032	Bibliographies.	Bibliographien.
0040	Addresses. Lectures, etc., of a general character.	Festreden, Vorträge u.s.w., allgemeiner Art.
0050	Pedagogy.	Pädagogik.
0060	Institutions, Museums, Collections.	Institute, Museen, Sammlungen.
0070	Nomenclature.	Nomenklatur.
0090	Methods of Research, Instruments and Apparatus.	Untersuchungsmethoden, Instrumente und Apparate.

MORPHOLOGY, ANATOMY, EMBRYOLOGY AND CYTOLOGY.

(See also (L) General Biology.)

1000	General.
1010	Vegetative Organs.
1060	Shoot, Stem, Leaf and Modifications.
1210	Root and Modifications.
1250	Thallus.
1350	Reproductive Organs (sexual and vegetative).
1450	Reproductive Organs of Spermatophytes.
1500	Flower and Inflorescence.
1500	Fruit and Seed.
1600	Reproductive Organs of Cryptogams.
1750	Alternation of Generations. (See also L 2550.)
1800	Teratology. (See also L 1500.)
2380	Embryology.
2450	Anatomy and Development of Tissues.
2640	Cytology. (See also L 6000-8700.)
2700	Cytoplasm. (See also L 6200.)
2740	Nucleus and Nuclear Division. (See also L 6300, 8000.)
2780	Plastids (including Chlorophyll, Starch-Crystals, Vacuoles, etc.).
2850	Cell-Wall. (See also L 6750, 6900.)
2900	Cell-Formation.

MORPHOLOGIE, ANATOMIE, EMBRYOLOGIE UND CYTOLOGIE.

(Siehe auch (L) Allgemeine Biologie.)

Allgemeines.
Vegetative Organe.
Spross, Stamm, Blatt und Modifikationen.
Wurzel und Modifikationen.
Thallus.
Fortpflanzungs-Organe (sexuelle und vegetative).
Fortpflanzungs-Organe der Spermatophyten.
Blüte und Blütenstand.
Frucht und Samen.
Fortpflanzungs-Organe der Kryptogamen.
Generationswechsel. (Siehe auch L 2550.)
Teratologie. (Siehe auch L 1500.)
Embryologie.
Anatomie und Entwicklung der Gewebe.
Cytologie. (Siehe auch L 6000-8700.)
Cytoplasma. (Siehe auch L 6200.)
Kern und Kernteilung. (Siehe auch L 6300, 8000.)
Plastiden (einschliesslich Chlorophyll, Stärke-Krystalle, Vacuolen etc.).
Zell-Wandung. (Siehe auch L 6750, 6900.)
Zell-Bildung.

0000	Philosophie.	Filosofia.
0010	Histoire. Biographie.	Storia. Biografia.
0020	Périodiques. Rapports d'Institutions, de Sociétés, de Congrès, etc.	Periodici, Resoconti di Istituti, Società, Congressi, ecc.
0030	Traitéés généraux, Manuels, Dictionnaires, Recueils, Tables.	Trattati generali, Libri di testo, Dizionari, Raccolte, Tavole.
0032	Bibliographies.	Bibliografie.
0040	Discours, Cours, etc., d'un caractère général.	Discorsi, Lezioni. etc., aventi un carattere generale.
0050	Enseignement.	Pedagogia.
0060	Institutions, Musées, Collections.	Istituti, Musci, Collezioni.
0070	Nomenclature.	Nomenclatura.
0090	Méthodes de recherche, Instruments et Appareils.	Metodi di ricerca, Istrumenti ed Apparecchi.

MORPHOLOGIE, ANATOMIE, EMBRYOLOGIE ET CYTOLOGIE.

(*Voyez aussi* (L.) Biologie générale.)

1000	Généralités.
1010	Organes de végétation.
1060	Bourgeon, Tige, Feuille et modifications.
1210	Racine et modifications.
1250	Thalle.
1350	Organes de reproduction (sexuels et végétatifs).
1450	Organes de reproduction des spermophytes.
1500	Fleur et Inflorescence.
1560	Fruit et Graine.
1660	Organes de reproduction des cryptogames.
1750	Généérations alternantes. (<i>Voy. aussi</i> L 2550.)
1800	Tératologie. (<i>Voy. aussi</i> L 1500.)
2380	Embryologie.
2450	Anatomie et développement des tissus.
2640	Cytologie. (<i>Voy. aussi</i> L 6000-8700.)
2700	Cytoplasma. (<i>Voy. aussi</i> L 6200.)
2740	Noyau et divisions nucléaires. (<i>Voy. aussi</i> L 6300, 8000.)
2780	Plastides (y compris chlorophylle, cristaux d'amidon, vacuoles, etc.).
2850	Parois de la cellule. (<i>Voy. aussi</i> L 6750, 6900.)
2900	Formation de la cellule.

MORFOLOGIA, ANATOMIA, EMBRIOLOGIA E CITOLOGIA.

(*Vedi anche* (L) Biologia Generale.)

Generalità.
Organi vegetativi.
Germoglio, Caulé, Foglia e modificazioni.
Radice e modificazioni.
Tallo.
Organi riproduttivi (sessuali e vegetativi).
Organi riproduttivi dei spermofiti.
Fiore ed inflorescenza.
Frutto e seme.
Organi riproduttivi delle crittogame.
Alternanza di generazioni. (<i>Vedi anche</i> L 2550.)
Teratologia. (<i>Vedi anche</i> L 1500.)
Embriologia.
Anatomia e sviluppo dei tessuti.
Citologia. (<i>Vedi anche</i> L 6000-8700.)
Citoplasma. (<i>Vedi anche</i> L 6200.)
Nucleo e divisione nucleare. (<i>Vedi anche</i> L 6300, 8000.)
Plastidi (inclusi clorofillo, cristalli di amido, vacuoli, ecc.). (<i>Vedi anche</i> L 6500.)
Parete cellulare. (<i>Vedi anche</i> L 6750, 6900.)
Formazione della cellula.

PHYSIOLOGY.

- 3000 General.
 3010 Physiology of the Vegetative Organs.
 3020 Physiology of Cells and Tissues.
 (See also Q 0200, 0400.)
 3040 Absorption and Translocation of
 Water and Adaptations thereto.
 3050 Photo-synthesis.
 3060 Nutrition, and Adaptations there-
 to.
 3070 Energetics (Supply and Dissipa-
 tion of Energy, Phosphorescence,
 etc.).
 3080 Respiration, and Adaptations
 thereto.
 3100 Fermentation and Zymolysis.
 (Technical matters devoid of
 botanical significance to be
 omitted.) (See also L 5000.)
 3120 Plant Constituents and Composi-
 tion. (All references to chemical
 composition of substances pro-
 duced by plants should also be
 indexed under D (Chemistry).)
 (See also Q 1010.)
 3130 Plants arranged alphabetically
 with chemical substances oc-
 curring in them.
 3160 Growth.
 3180 Sensitiveness. Irritability and
 Movements. (See also L 7400,
 7700.)
 3200 Ecology (Influence of, and General
 Adaptations to, Environment). (See
 also L 5300, 5500.)
 3220 Symbiosis. (See also Q 0285 ;
 R 2250.)
 3225 Parasitism.
 3235 Saprophytism.
 3280 Dispersal and its Mechanism.
 3350 Phenology.
 3440 Physiology of Reproduction.
 3450 Influence of the Environment on
 Reproduction.
 3500 Pollination. Fertilization and its
 Conditions. (See also L 2400.)
 3550 Hybridization. (See also L 2600.)
 3600 Vegetative and Asexual Repro-
 duction. Grafting. (See also
 L 2050.)
 3750 Germination.

PHYSIOLOGIE.

- Allgemeines.
 Physiologie der vegetativen Organe.
 Physiologie der Zellen und Gewebe.
 (Siehe auch Q 0200, 0400.)
 Absorption und Translocation
 von Wasser und Einrichtungen
 dafür.
 Photosynthese.
 Ernährung und Einrichtungen
 dafür.
 Energetik (Zufuhr und Ver-
 brauch von Energie, Phos-
 phorescenz etc.)
 Atmung und Einrichtungen
 dafür.
 Fermentation und Zymolyse
 (Technische Sachen ohne botani-
 sches Interesse sind wegzulas-
 sen.) (Siehe auch L 5000.)
 Pflanzenbestandteile und -zusam-
 mensetzung. (Alles was sich auf
 die chemische Zusammensetzung
 durch Pflanzen hervorgebrachter
 Stoffe bezieht ist auch unter
 D (Chemie) einzutragen.) (Siehe
 auch Q 1010.)
 Pflanzen alphabetisch geordnet
 mit den darin vorkommenden
 chemischen Stoffen.
 Wachstum.
 Empfindlichkeit. Reizbarkeit
 und Bewegungen. (Siehe auch
 L 7400, 7700.)
 Oekologie (Einfluss der, und allge-
 meine Anpassungen an die
 Umgebung). (Siehe auch L 5300,
 5500.)
 Symbiose. (Siehe auch Q 0285 ;
 R 2250.)
 Parasitismus.
 Saprophytismus.
 Verbreitung und Mechanismen
 dafür.
 Phänologie.
 Physiologie der Reproduktion.
 Einfluss der Umgebung auf die
 Reproduktion.
 Bestäubung, Befruchtung und
 deren Einrichtungen. (Siehe
 auch L 2400.)
 Bastardbildung. (Siehe auch
 L 2600.)
 Vegetative und ungeschlecht-
 liche Reproduktion. Pfropfen.
 (Siehe auch L 2050.)
 Keimung.

PHYSIOLOGIE.

- 3000 Généralités.
 3010 Physiologie des organes de végétation.
 3020 Physiologie des cellules et des tissus. (Voy. aussi Q 0200, 0400.)
 3040 Absorption et circulation de l'eau avec les adaptations qui s'y rapportent.
 3050 Photosynthèse.
 3060 Nutrition et adaptations qui s'y rapportent.
 3070 Énergétique (sources et emploi de l'énergie, phosphorescence, etc.).
 3080 Respiration et adaptations qui s'y rapportent.
 3100 Fermentation et zymolyse. (Omettre les articles techniques qui n'ont pas de signification botanique.) (Voy. aussi L 5000.)
 3120 Parties constituantes et composition des plantes. (Tout ce qui a trait à la composition chimique des matières produites par les plantes doit être catalogué aussi sous D (Chimie).) (Voy. aussi Q 1010.)
 3130 Plantes disposées alphabétiquement avec les substances chimiques qu'elles contiennent.
 3160 Accroissement.
 3180 Sensibilité. Irritabilité et mouvements. (Voy. aussi L 7400, 7700.)
 3200 Écologie (Influence des conditions extérieures et adaptation à ces conditions). (Voy. aussi L 5300, 5500.)
 3220 Symbiose. (Voy. aussi Q 0285 ; R 2250.)
 3225 Parasitisme.
 3235 Saprophytisme.
 3280 Dispersion et son mécanisme.
 3350 Phénologie.
 3440 Physiologie de la reproduction.
 3450 Influence des conditions extérieures sur la reproduction.
 3500 Pollination. Fécondation et ses conditions. (Voy. aussi L 2400.)
 3550 Hybridation. (Voy. aussi L 2600.)
 3600 Reproduction végétative et asexuée. Greffes. (Voy. aussi L 2050.)
 3750 Germination.

FISIOLOGIA.

- Generalità.
 Fisiologia degli organi vegetativi.
 Fisiologia delle cellule e dei tessuti. (Vedi anche Q 0200, 0400.)
 Assorbimento e circolazione dell'acqua, ed adattamenti relativi.
 Fotosintesi.
 Nutrizione ed adattamenti relativi.
 Energetica (sorgenti e consumo di energia, fosforescenza, ecc.).
 Respirazione ed adattamenti relativi.
 Fermentazione e Zimolisi. (Si devono omettere le cose tecniche che non hanno nessun significato botanico.) (Vedi anche L 5000.)
 Costituenti e composizione delle piante. Tutto quanto si tratta della composizione delle sostanze prodotte dalle piante si deve catalogare anche sotto D (Chimica). (Vedi anche Q 1010.)
 Piante disposte alfabeticamente colle sostanze chimiche che in esse si trovano.
 Accrescimento.
 Sensibilità. Irritabilità e Movimenti. (Vedi anche L 7400, 7700.)
 Ecologia (Influenza dell', ed adattamenti generali all' ambiente). (Vedi anche L 5300, 5500.)
 Simbiosi. (Vedi anche Q 0285 ; R 2250.)
 Parasitismo.
 Saprofitismo.
 Disseminazione e suo meccanismo.
 Fenologia.
 Fisiologia della Riproduzione.
 Influenza dell' ambiente sulla riproduzione.
 Pollinazione. Fecondazione e sue condizioni. (Vedi anche L 2400.)
 Ibridismo. (Vedi anche L 2600.)
 Riproduzione vegetativa ed asessuale. Innestare. (Vedi anche L 2050.)
 Germinazione.

PATHOLOGY.*(See also R 9000-9490.)*

- 4000 General.
 4010 Diseases due to Malnutrition.
 4050 Diseases due to Plants.
 4100 Diseases due to Animals.
 4150 Diseases due to other causes, of unknown origin.
 4200 Wounds and Mutilations.
 4250 Reparative Processes.
 4300 Galls.
 4350 Treatment of Disease.

EVOLUTION.

- 4400 General. *(See also K 0200 ; L 4300.)*
 4410 Heredity and Stability of Characters. *(See also L 2700.)*
 4500 Variation. *(See also L 3000.)*
 4600 Natural and Artificial Selection.
 4650 Degeneration. *(See also L 5800.)*
 4700 Phylogeny. *(See also L 4400.)*

TAXONOMY.

- 5000 General.

[In the ensuing numbers, 5400-7900, a slip for each ordinal name, and a slip for each generic name, is intended to be employed, the names of both orders and genera being arranged alphabetically in a single list, under each class; if the author mentions the order to which he refers a genus, then in the slip on which the generic name stands alphabetically, the name of the order is to be added in brackets, and under the order, in its alphabetic place, a cross-reference to such genus is to be made.

On each generic slip, if any new specific name has been introduced into the genus, the symbol "n.sp." should be added after the generic name; if the genus itself is proposed as new, "n.gen." should be added.]

PATHOLOGIE.*(Siehe auch R 9000-9500.)*

- Allgemeines.
 Krankheiten, verursacht durch mangelhafte Ernährung.
 Krankheiten, verursacht durch Pflanzen.
 Krankheiten, verursacht durch Tiere.
 Krankheiten, bewirkt durch andere Ursachen oder unbekanntem Ursprungs.
 Wunden und Verstümmelungen.
 Reparative Prozesse.
 Gallen.
 Behandlung von Krankheiten.

EVOLUTION.

- Allgemeines. *(Siehe auch K 0200 ; L 4300.)*
 Erblichkeit und Stabilität von Charakteren. *(Siehe auch L 2700.)*
 Variation. *(Siehe auch L 3000.)*
 Natürliche und künstliche Selektion.
 Degeneration. *(Siehe auch L 5800.)*
 Phylogenie. *(Siehe auch L 4400.)*

TAXONOMIE.

- Allgemeines.

[In den folgenden Nummern, 5400-7900, soll nach dem Plane für jeden Ordnungsname und für jeden Gattungsnamen ein Zettel angelegt werden, wobei die Namen der Ordnungen sowohl als der Gattungen in jeder Klasse in eine gemeinsame alphabetische Liste zu bringen sind. Gibt der Autor an, welcher Ordnung er eine Gattung zuweist, so ist auf dem die Bezeichnung der Gattung tragenden Zettel der Ordnungsname in Klammern beizufügen und hinter dem Ordnungsname ist in der alphabetischen Liste ein Verweis auf die betreffende Gattung zu machen.

Wird bei einer Gattung der Name einer neuen Species angeführt, so ist auf dem betreffenden, den Gattungsnamen tragenden Zettel diesem Namen die Abkürzung „n. sp.“ beizufügen; wird die Gattung selbst als neu eingeführt, so ist „n. gen.“ beizufügen.]

PATHOLOGIE.

(Voy. aussi R 9000-9500.)

- 4000 Généralités.
 4010 Maladies dues à une altération de la nutrition.
 4050 Maladies dues à des plantes.
 4100 Maladies dues à des animaux.
 4150 Maladies dues à d'autres causes, ou d'origine inconnue.
 4200 Plaies et mutilations.
 4250 Procédés de réparation.
 4300 Galle.
 4350 Traitement des maladies.

EVOLUTION.

- 4400 Généralités. (Voy. aussi K 0200 ; L 4300.)
 4410 Hérité et stabilité des caractères. (Voy. aussi L 2700.)
 4500 Variation. (Voy. aussi L 3000.)
 4600 Sélection naturelle et artificielle.
 4650 Dégénérescence. (Voy. aussi L 5800.)
 4700 Phylogénie. (Voy. aussi L 4400.)

TAXONOMIE.

- 5000 Généralités.

[Pour les numéros suivants, 5400-7900, on se propose d'employer une fiche pour chaque nom d'ordre, et une fiche pour chaque nom de genre, et de disposer les deux sortes de noms, ordres et genres en une seule liste alphabétique dans chaque classe ; si l'auteur mentionne l'ordre auquel il rapporte un genre, le nom d'ordre sera ajouté entre parenthèses sur la fiche, qui sera placée à son rang alphabétique. Il sera fait un renvoi au genre en question sur la fiche portant le nom de l'ordre, placée aussi à son rang alphabétique.]

Sur chaque fiche de genre, si quelque nouveau nom spécifique a été introduit dans ce genre, le signe "n.sp." sera ajouté après le nom générique ; si le genre lui-même est proposé comme nouveau le signe "n.gen." sera ajouté.]

PATOLOGIA.

(Vedi anche R 9000-9500.)

- Generalità.
 Malattie dovute a cattiva nutrizione.
 Malattie dovute alle piante.
 Malattie dovute agli animali.
 Malattie dovute ad altre cause, o di origine sconosciuta.
 Ferite e mutilazioni.
 Processi riparatori.
 Galle.
 Cura delle malattie.

EVOLUZIONE.

- Generalità. (Vedi anche K 0200 ; L 4300.)
 Eredità e stabilità dei caratteri. (Vedi anche L 2700.)
 Variabilità. (Vedi anche L 3000.)
 Scelta naturale ed artificiale.
 Degenerazione. (Vedi anche L 5800.)
 Filogenesi. (Vedi anche L 4400.)

TASSONOMIA.

- Generalità.

[Nei seguenti numeri 5400-7900, si dovrà impiegare una scheda per ogni nome di famiglia e una per ogni nome generico ; i nomi di entrambi, famiglie e generi, saranno ordinati alfabeticamente in un' unica lista sotto ogni classe ; se l'autore ricorda la famiglia alla quale egli riferisce un genere, allora sulla scheda sulla quale il nome generico sta alfabeticamente, si aggiunge il nome della famiglia tra parentesi ; e sotto la famiglia nel suo posto alfabetico si deve porre un segno di richiamo a tal genere. Se in una scheda generica viene introdotto un nuovo nome specifico, si aggiungerà dopo il nome generico il simbolo "n.sp.", e si aggiungerà "n.gen." se il genere stesso è proposto come nuovo.]

5400	Dicotyledons.	Dicotyledonen.
6000	Monocotyledons.	Monocotyledonen.
6500	Gymnosperms.	Gymnospermen.
6600	Pteridosperms and Cycadofilices.	Pteridospermen und Cycadofilices.
6700	Vascular Cryptogams.	Gefäß-Kryptogamen.
7000	Mosses and Hepaticæ.	Laub- und Lebermoose.
7300	Characeæ.	Characeen.
7400	Algæ and Schizophyceæ.	Algen und Schizophyceten.
7600	Lichens.	Flechten.
7700	Fungi, Bacteria, and Mycetozoa.	Pilze, Bakterien und Mycetozoen.
7900	Plants of which the position is not ascertained by the Slip-maker.	Pflanzen, deren Stellung der Zettelschreiber nicht bestimmen konnte.

[The Orders and Genera of Fossil Plants are to be arranged taxonomically with the others, a † or other distinguishing mark being prefixed.]

[Die Ordnungen und Gattungen fossiler Pflanzen sind taxonomisch bei den übrigen einzuordnen unter Voraussetzung eines Kreuzes oder einer andern Unterscheidungs-marke.]

GEOGRAPHIC DISTRIBUTION.

GEOGRAPHISCHE VERTEILUNG.

8000	Distribution on Land. [In this sub-division the topographical system laid down in Geography is to be used.]	Verteilung auf dem Lande. [In dieser Unterabteilung ist das topographische System der Geographie zu benutzen.]
8500	Distribution in Water. Plankton.	Verteilung im Wasser. Plankton (Pelagische Botanik).
9000	General.	Allgemeines.
9050	Freshwater Plankton.	Süßwasser-Plankton.
9100	Marine Plankton. Entries are to be grouped under the following areas:—	Salzwasser-Plankton. Die Eintragungen sind nach den folgenden Gebieten zu gruppieren:
9200	Arctic (<i>i.e.</i> all within the Arctic Circle).	Arktisch (d. h. Alles nördlich des Polarkreises).
9300	North Atlantic.	Nord-atlantisch.
9400	Tropical Atlantic.	Tropisch-atlantisch.
9500	South Atlantic.	Süd-atlantisch.
9600	North Pacific.	Nord-pacifisch.
9700	Tropical Indo-Pacific.	Tropisch indo-pacifisch.
9800	South Indo-Pacific.	Süd-indo-pacifisch.
9900	Antarctic (<i>i.e.</i> all South of Lat. 60° S.).	Antarktisch (d. h. Alles südlich vom 60. Grad südlicher Breite).

- 5400 **Dycotylédones.**
 6000 **Monocotylédones.**
 6500 **Gymnospermes.**
 6600 **Ptéridospermes et Cycadofilices.**
 6700 **Cryptogames vasculaires.**
 7000 **Mousses et Hépatiques.**
 7300 **Characées.**
 7400 **Algues et Schizophycées.**
 7600 **Lichens.**
 7700 **Champignons, Bactéries et Mycétozoaires.**
 7900 **Plantes dont la position n'est pas connue de celui qui établit la fiche.**

[Les ordres et les genres de plantes fossiles seront disposés dans l'ordre taxonomique avec les autres. Ils seront précédés, pour les distinguer, du signe † ou d'un autre.]

DISTRIBUTION GEOGRAPHIQUE.

- 8000 **Distribution des plantes terrestres.**
 [Pour cette subdivision on doit se servir du système topographique adopté en Géographie.]
 8500 **Distribution des plantes aquatiques.**

Plankton (Botanique Pélagique).

- 9000 Généralités.
 9050 Plankton d'eau douce.
 9100 Plankton marin.
 Les articles seront répartis suivant les aires ci-dessous :
 9200 Arctique (en dedans du Cercle Polaire).
 9300 Atlantique boréale.
 9400 Atlantique tropicale.
 9500 Atlantique australe.
 9600 Pacifique boréale.
 9700 Indo-Pacifique tropicale.
 9800 Indo-Pacifique australe.
 9900 Antarctique (au sud du 60° lat. S.).

- Dicotiledoni.
 Monocotiledoni.
 Gimnosperme.
 Pteridosperme e Cicadofelci.
 Crittogame vascolari.
 Muschi ed Epatiche.
 Caracee.
 Alghe e Schizoficee.
 Lieheni.
 Funghi, Batteri e Micetozoi.

Plante la cui posizione non può essere stabilita dallo scrittore della scheda.

[Le Famiglie ed i generi delle piante fossili saranno distribuiti tassonomicamente colle altre, facendoli precedere da† od altro segno di distinzione.]

DISTRIBUZIONE GEOGRAFICA.

- Distribuzione sulla terra.
 [In questa suddivisione si deve usare il sistema topografico stabilito per la Geografia.]
 Distribuzione nell'acqua.

Plankton (Botanica pelagica).

- Generalità.
 Plankton d'acqua dolce.
 Plankton marino.
 Le materie elencate saranno raggruppate sotto le seguenti aree :—
 Artica (cioè tutto quanto è compreso nel circolo polare artico).
 Nordatlantica.
 Atlantica tropica.
 Sudatlantica.
 Nordpacifica.
 Indo-pacifica tropica.
 Sudindopacifica.
 Antartica (al Sud del 60° latitudine S.).

I N D E X.

Absorption of water	3040	Museums	0060
Addresses	0040	Mutilations	4200
Alge	7400	Mycetozoa	7700
Bacteria	7700	Nomenclature	0070
Bibliographies	0032	Nucleus and Nuclear Division ..	2740
Biography	0010	Nutrition	3060
Cell-formation	2900	Oecology	3200
Cells, Physiology of	3020	Parasitism	3225
Cell-wall	2850	Pathology.. .. .	4000-4350
Characeæ	7300	Pedagogy	0050
Chlorophyll	2780	Periodicals	0020
Collections	0060	Phenology	3350
Congresses, Reports of	0020	Philosophy	0000
Constituents of plants	3120, 3130	Phosphorescence.. .. .	3070
Cryptogams, Vascular	6700	Photo-synthesis	3050
Cytology	2640-2900	Phylogeny	4700
Cytoplasm	2700	Physiology	3000-3750
Degeneration	4650	Plankton	9000-9900
Dicotyledons	5400	— Freshwater	9050
Dictionaries	0030	— Marine	9100-9900
Diseases	4000-4150	Plastids	2780
— Treatment of	4350	Propagation, Vegetative organs	
Dispersal	3280	of	1350-1660
Distribution on land	8000	Reparative processes	4250
— in water	8500	Reproduction, Asexual	3600
Embryology	2380	— Physiology of	3440
Energy, Supply and Dissipation		— Vegetative	3600
of	3070	Reproductive organs	1350-1660
Environment, Influence on repro-		Research methods	0090
duction	3450	Respiration	3080
Evolution	4400-4700	Root	1210
Fermentation	3100	Saprophytism	3235
Fertilization	3500	Schizophyceæ	7400
Flower	1500	Seed	1560
Fruit	1560	Selection, Artificial	4600
Fungi	7700	— Natural	4600
Galls	4300	Shoot	1060
Generations, Alternation of ..	1750	Societies, Reports of	0020
Germination	3750	Stability of characters	4410
Grafting	3600	Starch-crystals	2780
Growth	3160	Stem	1060
Gymnosperms	6500	Symbiosis	3220
Hepaticæ	7000	Tables	0030
Heredity	4410	Teratology	1800
History	0010	Text Books	0030
Hybridization	3550	Thallus	1250
Inflorescence	1500	Tissues, Anatomy and develop-	
Institutions	0020, 0060	ment of	2450
Instruments and apparatus ..	0090	— Physiology of	3020
Irritability	3180	Translocation of water	3040
Leaf	1060	Treatises, General	0030
Lectures	0040	Vacuoles	2780
Lichens	7600	Variation	4500
Monocotyledons	6000	Vegetative organs	1010-1250
Morphology	1000-1800	— — Physiology of	3010
Mosses	7000	Wounds	4200
Movements	3180	Zymolysis.. .. .	3100

TABLE DES MATIÈRES.

Absorption de l'eau	3040	Morphologie	1000-1800
Aceroisement	3160	Mousses	7000
Algues	7400	Mouvements	3180
Bactéries	7700	Musées	0060
Bibliographies	0032	Mutilations	4200
Biographie	0010	Mycétozoaires	7700
Botanique pélagique	9000-9900	Nomenclature	0070
Bourgeon	1060	Noyau	2740
Cellule, Formation de la.. ..	2900	Nutrition	3060
—, Parois de la	2850	Œcologie	3200
—, Physiologie de la	3020	Organes de Reproduction	1350, 1450, 1660
Champignons	7700	— de végétation	1010
Characées	7300	Parasitisme	3225
Chlorophylle	2780	Pathologie	4000-4350
Collections	0060	Périodiques	0020
Composition des plantes.. ..	3120, 3130	Phénologie	3350
Conditions extérieures, Influence		Philosophie	0000
sur la reproduction	3450	Photosynthèse	3050
Congrès, Rapports de	0020	Phylogénie	4700
Cryptogames vasculaires.. ..	6700	Physiologie	3000-3750
Cytologie	2640-2900	— des organes de végétation ..	3010
Cytoplasma	2700	Plaies	4200
Dégénérescence	4650	Plankton	9000-9900
Dictionnaires	0030	— d'eau douce.. ..	9050
Discours	0040	— marin	9100-9900
Dispersion.. ..	3280	Plastides	2780
Distribution des plantes terrestres	8000	Procédés de réparation	4250
— — aquatiques	8500	Propagation, Organes végétatifs	
Embryologie	2380	de	1350-1660
Energétique	3070	Racine	1210
Enseignement	0050	Recherche, Méthodes de	0090
Évolution	4400-4700	Reproduction asexuée	3600
Fécondation	3500	— Organes de	1350
Fermentation	3100	— Physiologie de la	3440
Feuille	1060	— végétative	3600
Fleur	1500	Respiration	3080
Fruit	1560	Saprophytisme	3235
Galles	4300	Schizophycées	7400
Génération alternantes	1750	Sélection artificielle	4600
Germination	3750	— naturelle	4600
Graine	1560	Sociétés, Rapports de	0020
Greffes	3600	Stabilité des caractères	4410
Gymnospermes	6500	Sucre	2780
Hépatiques	7000	Symbiose	3220
Hérédité	4410	Tables	0030
Histoire	0010	Tératologie	1800
Hybridation	3550	Thalle	1250
Inflorescence	1500	Tige	1060
Institutions	0020, 0060	Tissus, Anatomie et développe-	
Inst. ruments et appareils	0090	ment des	2450
Irritabilité	3180	— Physiologie des	3020
Leçons	0040	Traité généraux	0030
Lichens	7600	Vacuoles	2780
Maladies	4000-4150	Variation	4500
— Traitement des	4350	Zymolyse	3100
Manuels	0030		
Monocotylédones	6000		

I N D E X.

Abhandlungen, Allgemeine ..	0030	Nomenklatur	0070
Absorption	3040	Oekologie.. ..	3200
Algen	7400	Pädagogik.. ..	0050
Anpassung	3200	Parasitismus	3225
Atmung	3080	Pathologie	4000-4350
Bakterien	7700	Pelagische Botanik	9000-9900
Bastardbildung	3550	Periodica	0020
Befruchtung	3500	Pflanzenbestandteile	3120, 3130
Bewegungen	3180	Pfropfen	3600
Bibliographien	0032	Phänologie	3350
Biographien	0010	Philosophie	0000
Blatt	1060	Phosphorescenz	3070
Blüte	1500	Photosynthese	3050
Blütenstand	1500	Phylogenie	4700
Characcen.. ..	7300	Physiologie	3000-3750
Chemie, Physiologische.. ..	3120	Pilze	7700
Chlorophyll	2780	Plankton	9000-9900
Cytologie	2640-2900	Plastiden	2780
Cytoplasma	2700	Reizbarkeit	3180
Degeneration	4650	Reparative Prozesse	4250
Dicotyledonen	5400	Reproduktion	3440-3750
Embryologie	2380	Samen	1560
Energetik	3070	Sammlungen	0060
Erblichkeit	4410	Saprophytismus	3235
Ernährung	3060	Schizophyten	7400
Evolution.. ..	4400-4700	Selektion	4600
Fermentation	3100	Stabilität.. ..	4410
Festreden	0040	Stamm	1060
Flechten	7600	Symbiose	3220
Fortpflanzungs-Organ, Vegetative	1350-1660	Tabellen	0030
Frucht	1560	Taxonomie	5400-7900
Gallen	4300	Teratologie	1800
Gasabsorption	3040	Thallus	1250
Gefäßkryptogamen	6700	Translocation	3040
Generationswechsel	1750	Untersuchungsmethoden	0090
Geschichte	0010	Vacuolen	2780
Gesellschaften, Berichte von	0020	Variation	4500
Gewebe, Anatomie der	2450	Vegetative Organe	1010-1250
— (Physiologie)	3020	— Reproduktion	3600
Gymnospermen	6500	Verbreitung	3280
Institute	0020, 0060	Verstümmelungen	4200
Instrumente und Apparate	0090	Verteilung, Geographische	8000-9000
Keimung.. ..	3750	Vorträge	0040
Kern der Zelle	2740	Wachstum	3160
Kongresse, Berichte von	0020	Wasserabsorption	3040
Laubmoose	7000	Wörterbücher	0030
Lebermoose	7000	Wunden	4200
Lehrbücher	0030	Wurzel	1210
Monocotyledonen	6000	Zellbildung	2900
Morphologie	1000-1800	Zelle (Physiologie)	3020
Museen	0060	Zellkern	2740
Mycetozoen	7700	Zellwandung	2850
		Zymolyse	3100

INDICE.

Accrescimento	3160	Irritabilità	3180
Alghè	7400	Istituti	0020, 0060
Ambiente, Influenza dell', sulla riproduzione	3450	Lettere	0040
Amido	2780	Licheni	7600
Assorbimento dell' acqua	3040	Malattie	4000-4150
Batteri	7700	— Cura delle	4350
Bibliografie	0032	Manuali	6030
Biografie	0010	Micetozoi	7700
Caracee	7300	Monocotiledoni	6000
Caule	1060	Morfologia	1000-1800
Cellule, Fisiologia delle.. .. .	3020	Movimenti	3180
— Formazione delle	2900	Muschi	7000
Cellulare, Parete.. .. .	2850	Musei	0060
Circolazione dell' acqua.. .. .	3040	Mutilazioni	4200
Citologia	2640-2900	Nomenclatura	0070
Citoplasma	2700	Nucleo	2740
Clorofillo	2780	Nutrizione	3060
Collezioni	0060	Parasitismo	3225
Congressi, Resoconti di	0020	Parete Cellulare	2850
Costituenti delle piante.. .. .	3120, 3130	Patologia	4000-4350
Crittogame vascolari	6700	Pedagogia.. .. .	0050
Degenerazione	4650	Periodici	0020
Dicotiledoni	5400	Plankton	9000-9900
Discorsi	0040	Plastidi	2780
Disseminazione	3280	Propagazione, Organi vegetativi di	1350-1660
Distribuzione sulla terra	8000	Radice	1210
— nell'acqua	8500	Respirazione	3080
Dizionari	0030	Ricerca, Metodi di	0090
Ecologia	3200	Riparatori, Processi	4250
Embriologia	2380	Riproduttivi, Organi	1350-1660
Energetica	3070	Riproduzione asessuale	3600
Epatiche	7000	— Fisiologia della	3440
Eredità	4410	— vegetativa	3600
Evoluzione	4400-4700	Saprofitismo	3235
Fecondazione	3500	Schizoficce	7400
Fenologia	3350	Scelta naturale ed artificiale	4600
Ferite	4200	Seme	1560
Fermentazione	3100	Simbiosi	3220
Fiore	1500	Società, Resoconti di	0020
Filogenesi.. .. .	4700	Stabilità di caratteri	4410
Filosofia	0000	Storia	0010
Fisiologia	3000-3750	Tallo	1250
Foglia	1060	Tavole	0030
Fosforescenza	3070	Teratologia	1800
Fotosintesi	3050	Tessuti, Anatomia e Sviluppo dei — Fisiologia dei	2450 3020
Frutto	1560	Trattati generali.. .. .	0030
Funghi	7700	Vacuoli	2780
Galle	4300	Variabilità	4500
Generazioni, Alternanza di	1750	Vascolari, Crittogame	6700
Germinazione	3750	Vegetativi, Organi	1010-1250
Germoglio	1060	— — Fisiologia degli	3010
Gimnosperme	6500	Zimolisi	3100
Ibridismo	3550		
Infiorescenza	1500		

International Catalogue of Scientific Literature

TOPOGRAPHICAL CLASSIFICATION

TOPOGRAPHICAL CLASSIFICATION.

[To be used in connexion with Geography, Geology, Botany, Zoology, etc.]

I.—MAIN DIVISIONS.

- a. The Earth as a whole.
- b. Land as a whole.
- c. Ocean as a whole.
- d. Europe and Mediterranean Sea and Islands.
- e. Asia and Malay Archipelago, Celebes and Timor inclusive.
- f. Africa and Madagascar.
- g. North America, including Mexico.
- h. Central and South America, and West Indian Islands.
- i. Australia, Tasmania and New Zealand, with New Guinea, Gilolo, and Moluccas to west, and including the Solomon Islands, New Hebrides, and New Caledonia to east.
- k. Arctic: Greenland and the area north of the Arctic Circle, or of the coasts of Continental America, Asia, and Europe, whichever is farther north.
- l. Atlantic and Islands from Arctic Circle to Lat. 45° S.—the southern portion bounded on the east by the meridian 20° E. of Greenwich, south of the coast of Africa; and on the west by the coast of South America.
- m. Indian Ocean and Islands limited on the south by Lat. 45° S.; on the west by the meridian 20° E. of Greenwich; on the east by the coast of Australia and the meridian 147° E. of Greenwich.
- n. Pacific and Islands from the Arctic Circle to Lat. 45° S.; and between meridian 147° E. of Greenwich and the coast of South America.
- o. Antarctic: the area south of 45° S. except the Falkland Islands and the southern parts of South America and New Zealand. (See mb.)

TOPOGRAPHISCHE KLASSIFIKATION.

[In Verbindung mit Geographie, Geologie, Botanik, Zoologie etc. zu benutzen.]

1.—HAUPT-ABSCHNITTE.

- Die Erde als Ganzes.
- Das Festland als Ganzes.
- Der Ocean als Ganzes.
- Europa und das Mittelländische Meer mit seinen Inseln.
- Asien und der Malayische Archipel, einschliesslich Celebes und Timor.
- Afrika und Madagaskar.
- Nord-Amerika, einschliesslich Mexiko.
- Central- und Süd-Amerika, West-indische Inseln.
- Australien, Tasmanien* und Neu-Seeland, mit Neu-Guinea, Gilolo und Molukken nach Westen, und mit Salomo-Inseln, Neuen Hebriden und Neu-Caledonien nach Osten.
- Arktisches Gebiet: Grönland und der nördlich des Polarkreises oder der Küsten von Amerika, Asien und Europa gelegene Raum, je nachdem das Eine oder das Andere weiter nach Norden liegt.
- Atlantisches Gebiet mit seinen Inseln vom Polarkreis bis 45° S. Br.; der südliche Theil wird südlich von Afrika nach Osten durch den Meridian 20° O. [v. Gr.] begrenzt und reicht im Westen bis zur Küste von Süd Amerika.
- Der Indische Ocean mit seinen Inseln reicht im Süden bis 45° S. Br.; im Westen bis 20° O.L.; im Osten bis zur Küste von Australien und dem Meridian 147° O.L.
- Pacifisches Gebiet mit seinen Inseln, vom Nordpolarkreis bis 45° S. Br., im südlichen Theil begrenzt durch den Meridian 147° O. L. nach Westen, und die Küste von Süd-Amerika nach Osten.
- Antarktisches Gebiet, umfasst das Gebiet südlich von 45° S. Br., mit Ausschluss der Falklands-Inseln, der südlichen Teile von Süd-Amerika und Neu-Seelands. (Siehe mb.)

CLASSIFICATION TOPO- GRAPHIQUE.

[Cette classification sera appliquée à la géographie, à la géologie, à la botanique, à la zoologie, etc.]

1.—GRANDES DIVISIONS.

- a. Données d'ensemble relatives au globe terrestre.
- b. Données d'ensemble relatives aux continents.
- c. Données d'ensemble relatives aux océans.
- d. Europe avec la Mer méditerranéenne et ses îles.
- e. Asie et Archipel Malais, Célèbes et Timor inclus.
- f. Afrique et Madagascar.
- g. Amérique du Nord, le Mexique inclu.
- h. Amérique centrale et méridionale avec les Antilles.
- i. Australie, Tasmanie et Nouvelle Zélande avec la Nouvelle Guinée, Gilolo et les Moluques à l'ouest, les îles Salomon, les Nouvelles Hébrides et la Nouvelle Calédonie à l'est.
- k. Régions arctiques : Grœnland et la zone au nord, soit du cercle polaire, soit des côtes américaines, asiatiques et européennes.
- l. Atlantique avec les îles comprises entre le cercle polaire arctique et le 45° de lat. S. Partie sud de l'Atlantique limitée à l'est par le méridien 20° E. (Greenwich), au sud de l'Afrique ; et à l'ouest par la côte de l'Amérique du sud.
- m. Océan Indien avec les îles situées dans l'espace limité dans le sud par le 45° de lat. S. ; à l'ouest par le méridien 20° E. (Greenwich) ; à l'est par la côte australienne et le méridien 147° E. (Greenwich).
- n. Le Pacifique avec les îles comprises, en latitude, du cercle polaire arctique au 45° de lat. S. ; en longitude, du méridien 147° E. (Greenwich) à la côte de l'Amérique du sud.
- o. Régions antarctiques : depuis le 45° de lat. S., moins les Falkland, la pointe sud de l'Amérique méridionale et la Nouvelle Zélande. (*Voy. mb.*)

CLASSIFICAZIONE TOPO- GRAFICA.

[Da usarsi in rapporto con la Geografia, Geologia, Botanica, Zoologia, ecc.]

1.—DIVISIONI PRINCIPALI.

- La Terra nel suo complesso.
- Le terre emerse.
- L'oceano nel suo complesso.
- Europa e mare Mediterraneo con le sue isole.
- Asia e Arcipelago Malese, compreso Celebes e Timor.
- Africa e Madagascar.
- America settentrionale, compreso il Messico.
- America Centrale e Meridionale, e Indie Occidentali.
- Australia, Tasmania e Nuova Zelanda colla Nuova Guinea, Gilolo e Molucche verso Ponente, le Salomone, le Nuove Ebridi e la Nuova Caledonia verso Levante.
- Regione Artica : Grœnlandia e l'area a Nord del Circolo Polare, ovvero a Nord delle coste dell'America continentale, dell'Asia e dell'Europa.
- L'Atlantico e le sue Isole dal Circolo Polare Artico alla Lat. di 45° S. ; limitato nella sua parte meridionale, oltre la costa Africana, dal 20° E. da Greenwich ad Est, e dalla costa dell'America meridionale ad Ovest.
- L'Oceano Indiano e le sue Isole, limitato a sud dal 45° di Lat. S., a Ponente dal meridiano 20° E. da Greenwich, a Levante dalla costa dell'Australia e dal 147° E. da Greenwich.
- Il Pacifico e le sue Isole dal Circolo Polare Artico alla Lat. di 45° S., e tra il 147° meridiano E. da Greenwich e le coste dell'America meridionale.
- Regione Antartica : cioè l'area meridionale limitata dal 45° S., eccetto le Isole Falkland e le parti meridionali dell'America del Sud e della Nuova Zelanda. (*Vedi mb.*)

N.B.—As a general rule, Islands more than 100 miles from the continent to be classed as Oceanic, unless specially excepted.

N.B.—Allgemeine Regel: Inseln, die mehr als 100 englische Meilen (160 Kilometer) vom Festland entfernt sind, sind, falls nicht besonders ausgenommen, als oceanisch zu klassifiziren.

2.—SUB-DIVISIONS.

d. EUROPE AND MEDITERRANEAN SEA AND ISLANDS.

- da.* Scandinavia: Sweden, Norway, Denmark; Iceland, Faeroes.
db. Russian Empire and Russia in Europe (including Caucasus).
dba. Northern Russia.
dbb. Southern Russia.
dbc. Central Russia.
dbd. Caucasus.
dbe. Ural.
dc. German Empire.
dd. Holland; Belgium; Luxemburg.
de. British Islands.
df. France and Corsica.
dg. Iberian Peninsula (including Pyrenees): Spain (with the Balearic Islands); Portugal.
dh. Italy. Sicily (with Lipari Islands and Pantellaria). Sardinia.
di. Switzerland.
dii. Alps.
dk. Austria-Hungary (Bosnia and Herzegovina included).
dl. Balkan Peninsula (Turkey in Europe, Roumania, Bulgaria, Servia, Montenegro and Greece).
dm. Mediterranean and Islands (Crete, Cyprus and Malta).
dn. Black Sea and Sea of Azov.
do. Baltic and Islands.
dp. North Sea.
dq. English Channel, including Channel Islands.

e. ASIA AND MALAY ARCHIPELAGO.

- ea.* Asiatic Russia.
eea. West Siberia.
eab. East Siberia.
eac. Central Asiatic Russia.
cb. China and Dependencies: Mongolia, Tibet, etc. Corea.
ec. Japanese Islands; Formosa.
ed. French Indo-China: Tonquin, Annam, etc.

2.—UNTERABTHEILUNGEN.

EUROPA UND DAS MITTELLÄNDISCHE MEER MIT SEINEN INSELN.

- Skandinavien: Schweden, Norwegen, Dänemark; Island, Faröer
 Das russische Reich und das Europäische Russland (einschl. Kaukasus).
 Nordrussland.
 Südrussland.
 Centralrussland.
 Kaukasus.
 Ural.
 Das Deutsche Reich.
 Holland; Belgien; Luxemburg.
 Die Britischen Inseln.
 Frankreich und Corsica.
 Iberische Halbinsel (einschl. Pyrenäen): Spanien (mit den balearischen Inseln); Portugal.
 Italien. Sicilien (mit den liparischen Inseln und Pantellaria). Sardinien.
 Die Schweiz.
 Die Alpen.
 Oesterreich-Ungarn (einschliesslich Bosnien und Herzegowina).
 Die Balkan-Halbinsel (Europäische Türkei, Rumänien, Bulgarien, Serbien, Montenegro, Griechenland).
 Das Mittelländische Meer mit seinen Inseln (Creta, Cypern und Malta).
 Schwarzes Meer und Asowsches Meer.
 Die Ostsee mit ihren Inseln.
 Die Nordsee.
 Englischer Kanal, einschl. Kanalinseln.

ASIEN UND DER MALAYISCHE ARCHIPEL.

- Asiatisches Russland.
 Westsibirien.
 Ostsibirien.
 Russisches Centralasien.
 China und zugehörige Länder: Mongolien, Tibet etc. Korea.
 Japanische Inseln; Formosa.
 Französisches Indo-China: Tonking, Annam etc.

N.B.—En général les îles qui se trouvent à plus de 100 kilomètres du continent sont classées comme îles océaniques, à moins que le contraire ne soit stipulé spécialement.

2.—SUBDIVISIONS.

d. EUROPE AVEC LA MÉDITERRANÉENNE ET SES ÎLES.

- da.* Scandinavie : Suède, Norvège, Danemark ; Islande, îles Féroë.
db. Empire russe et Russie d'Europe avec le Caucase.
dba. Russie Septentrionale.
dbb. Russie Méridionale.
dbc. Russie Centrale.
dbd. Caucase.
dbe. Région des Monts Oural.
dc. Empire Germanique.
dd. Hollande ; Belgique ; Luxembourg.
de. Îles Britanniques.
df. France et Corse.
dg. Péninsule ibérique (avec les Pyrénées) : Espagne (et Baléares) ; Portugal.
dh. Italie. Sicile avec les îles Lipari et Pantellaria). Sardaigne.
di. Suisse.
dii. Alpes.
dk. Autriche-Hongrie (avec Bosnie et Herzégovine).
dl. Péninsule Balkanique (Turquie d'Europe, Roumanie, Bulgarie, Serbie, Monténégro et Grèce).
dm. Méditerranée avec ses îles (Crète, Chypre et Malte).
dn. Mer Noire et Mer d'Azov.
do. La Baltique et ses îles.
dp. Mer du Nord.
dq. La Manche et ses îles.

e. ASIE ET ARCHIPEL MALAIS.

- ea.* Asie russe.
aaa. Sibérie Occidentale.
aab. Sibérie Orientale.
aac. Asie centrale russe.
eb. Chine et ses dépendances : Mongolie, Tibet, etc. Corée.
ec. Archipel du Japon ; Formose.
ed. Indo-Chine Française : Tonkin, Annam, etc.

N.B.—Come regola generale, le isole lontane piu di 100 miglia inglesi (100 chilometri) dal continente devono essere classificate come oceaniche, salvo speciali eccezioni.

2.—SUDDIVISIONI.

EUROPA, MARE MEDITERRANEO E LE SUE ISOLE.

- Scandinavia : Svezia, Norvegia, Danimarca ; Islanda, Fär Öer.
 Impero Russo e Russia Europea compreso il Caucaso.
 Russia Settentrionale.
 Russia Meridionale.
 Russia Centrale.
 Caucaso.
 Urali.
 Impero Germanico.
 Olanda ; Belgio ; Lussemburgo.
 Isole Britanniche.
 Francia e Corsica.
 Penisola iberica (compresi i Pirenei) : Spagna (e isole Baleari) ; Portogallo.
 Italia : Sicilia (colle isole Lipari e Pantellaria) e Sardegna.
 Svizzera.
 Alpi.
 Austria-Ungheria (comprese Bosnia ed Erzegovina).
 Penisola Balcanica (Turchia Europea, Rumania, Bulgaria, Serbia, Montenegro e Grecia).
 Mediterraneo e Isole (Creta, Cipro e Malta).
 Mar Nero e Mare di Azof.
 Il Baltico e le sue isole.
 Mare del Nord.
 La Manica e le isole della Manica.

ASIA E ARCIPELAGO MALESE.

- Russia Asiatica.
 Siberia Occidentale.
 Siberia Orientale.
 Russia Asiatica Centrale.
 Cina e dipendenze : Mongolia, Tibet, etc. Corea.
 Arcipelago del Giappone. Formosa.
 Indo-Cina Francese : Tonchino. Annam, etc.

- | | |
|---|---|
| <i>ee.</i> Siam. | Siam. |
| <i>ef.</i> British India : Himalaya ; Burma ; Ceylon. | Britisch - Indien, einschliesslich Himalaya, Burma, Ceylon. |
| <i>eg.</i> Malay Peninsula from Isthmus of Kra ; Malay Archipelago, including Halmahera (Gilolo) Ceram, Kei Islands, Timorlaut and Timor ; the Philippines and China Sea. | Malayische Halbinsel südlich vom Isthmus von Kra, und Malayischer Archipel einschliesslich Halmahera (Gilolo), Ceram, Kei Inseln, Timorlaut und Timor ; Philippinen ; Chinesisches Südmeer. |
| <i>eh.</i> Persia ; Afghanistan ; Baluchistan ; Pamirs. | Persien ; Afghanistan ; Belutschistan ; Pamir. |
| <i>ei.</i> Asiatic Turkey ; Arabia. | Asiatische Türkei ; Arabien. |
| <i>ek.</i> Caspian ; Sea of Aral (Aralo-Caspian depression). | Das Kaspische Meer ; der Aral-See (Aralo-Kaspische Depression). |
| <i>el.</i> Persian Gulf. | Der Persische Golf. |

f. AFRICA AND MADAGASCAR.

- | | |
|--|--|
| <i>ja.</i> Mediterranean States : Marocco, Algiers, Tunis, Tripoli. | Die Mittelmeer-Staaten : Marokko, Algier, Tunis, Tripolis. |
| <i>jb.</i> N.E. Africa ; Egypt and Nile Valley to Lat. 5° N. ; Egyptian Sudan ; Abyssinia ; Eritrea ; Somaliland (British, French, Italian) ; Socotra. Nile River System as a whole. | Nordost-Afrika : Ägypten und Nilthal bis 5° N. Br. ; Egyptischer Sudan ; Abessinien ; Eriträa ; Somaliland (britisch, französisch, italienisch) ; Sokotra. Flusssystem des Nils als Ganzes. |
| <i>jc.</i> Sahara and the Central Sudan ; Wadai, etc. | Die Sahara und der Central-Sudan ; Wadai etc. |
| <i>jd.</i> West Africa, from Marocco to the Congo, including French Sudan and Upper Niger Region, but excluding Western Sahara. | West-Afrika, von Marokko bis zum Kongo, einschl. des französischen Sudans und der oberen Nigerregion, aber ohne die westliche Sahara. |
| <i>je.</i> Congo State and Angola. Congo River System as a whole. | Kongo-Staat und Angola. Flusssystem des Kongo als Ganzes. |
| <i>jf.</i> East Africa ; British (with Uganda) ; German ; Portuguese (north of the Zambezi) ; British Central Africa ; Lake Region. Works relating to Portuguese East Africa as a whole should be indexed under this section only. | Ostafrika ; britisch (mit Uganda) ; deutsch ; portugiesisch (nördlich des Sambesi) ; britisch Centralafrika ; Seenregion. Arbeiten, die sich auf portugiesisch Ostafrika als Ganzes beziehen, sind nur in diese Abteilung aufzunehmen. |
| <i>jj.</i> South Africa—South of Angola and the Zambezi. | Süd-Afrika, südlich von Angola und dem Sambesi. |
| <i>jh.</i> Madagascar and Comoro Group. | Madagaskar und Komoren. |
| <i>fi.</i> Red Sea and Islands. | Das Rothe Meer mit seinen Inseln. |

g. NORTH AMERICA.

- | | |
|---|---|
| <i>ga.</i> Alaska and Aleutian Islands. | Alaska und Aleutische Inseln. |
| <i>gb.</i> Canada as a whole. | Canada als Ganzes. |
| <i>gc.</i> Canadian Dominion West : Yukon, British Columbia, Mackenzie, Athabasca, Alberta, Saskatchewan, Assiniboia. | West-Canadisches Gebiet : Yukon, British-Columbia, Mackenzie, Athabasca, Alberta, Saskatchewan, Assiniboia. |
| <i>gd.</i> Canadian Dominion East ; Newfoundland. | Ost-Canadisches Gebiet ; Newfoundland. |
| <i>ge.</i> The Laurentian Lakes. | Gebiet der Laurentischen Seen. |
| <i>gf.</i> United States as a whole. | Vereinigte Staaten als Ganzes. |

NORD-AMERIKA.

- ee.* Siam.
ef. Indes Britanniques : Himalaya ; la Birmanie : Ceylan.
eg. La Péninsule Malaise depuis l'isthme de Kra ; l'Archipel Malais, y compris Halmahera (Gilolo) Ceram, îles de Kei, Timorlaut et Timor ; les Philippines et la Mer de Chine.
eh. Perse ; Afghanistan ; Bélouchistan ; les Pamirs.
ei. Turquie d'Asie ; Arabie.
ek. Mer Caspienne ; Mer d'Aral (dépression Aralo-Caspienne).
el. Golfe persique.

f. AFRIQUE ET MADAGASCAR.

- fa.* Pays méditerranéens : Maroc, Algérie, Tunisie, Tripoli.
fb. N.E. africain ; Egypte et la vallée du Nil jusqu'au 5° de lat. N. ; Soudan égyptien ; Abyssinie ; Erythrée ; Somaliland (britannique, français, italien) ; Socotra. Réseau hydrographique du Nil dans son entier.
fc. Le Sahara et le Soudan central ; Wadai, etc.
fd. Ouest africain, du Maroc au Congo, le Soudan français et la région supérieure du Niger inclus, mais sans le Sahara de l'ouest.
fe. État du Congo et Angola. Réseau hydrographique du Congo dans son entier.
ff. Est africain ; britannique (avec Uganda) ; allemand ; portugais (au nord du Zambèze) ; Afrique centrale britannique ; Région lacustre. Les ouvrages se rapportant à l'Est africain portugais dans son entier doivent être inscrits dans cette rubrique seulement.
fg. Sud africain—Au sud d'Angola et du Zambèze.
fh. Madagascar et groupe des Comores.
fi. La Mer Rouge et ses îles.

g. AMÉRIQUE DU NORD.

- ga.* Alaska et îles Aléoutines.
gb. Le Canada dans son entier.
gc. Puissance du Canada de l'ouest (Yukon, Colombie britannique, Mackenzie, Athabasca, Alberta, Saskatchewan, Assiniboia).
gd. Puissance du Canada de l'est ; Terre neuve.
ge. Région des grands lacs laurentiens.
gf. États-Unis dans leur entier.

- Siam.
 India Britannica : Himalaya ; Birmania ; Ceylan.
 Penisola Malese dall'Istmo di Kra ; Arcipelago Malese, comprendendovi Halmahera (Gilolo), Ceram, isole di Kei, Timorlaut e Timor ; le Filippine e il Mar della Cina.
 Persia ; Afghanistan ; Belucistan ; Pamir.
 Turchia Asiatica ; Arabia.
 Il Caspio ; mare Aral (depressione Caspio-Arale).
 Golfo Persico.

AFRICA E MADAGASCAR.

- Stati mediterranei : Marocco, Algeria, Tunisia, Tripolitania.
 Africa del N.E. ; Egitto e Valle del Nilo fino al 5° di Lat. N. ; Sudan Egiziano ; Abissinia ; Eritrea ; Somalia (Britannica, Francese, Italiana) ; Socotra. Rete idrografica del Nilo in complesso.
 Sahara e Sudan centrale ; Wadai, ecc.
 Africa occidentale dal Marocco al Congo, comprendendovi il Sudan francese e la regione superiore del Niger, ma senza il Sahara occidentale.
 Stato del Congo e Angola. Rete idrografica del Congo in complesso.
 Africa orientale ; britannica (con Uganda) ; tedesca ; portoghese (a nord dello Zambesi) ; Africa centrale britannica ; Regione dei laghi. I lavori riferentisi alla Africa orientale portoghese in complesso si devono catalogare in questa rubrica soltanto.
 Africa australe a sud di Angola e dello Zambesi.
 Madagascar e Gruppo delle Comore.
 Il Mar Rosso e le sue isole.

AMERICA SETTENTRIONALE.

- Alaska ed isole Aleutine.
 Il Canada in generale.
 Dominio del Canada occidentale (Yukon, Columbia Britannica, Mackenzie, Athabasca, Alberta, Saskatchewan, Assiniboia).
 Dominio del Canada orientale ; Terranova.
 I Laghi Laurenziani.
 Gli Stati Uniti in generale.

- | | | |
|------------|---|---|
| <i>gg.</i> | North Eastern United States, East of Mississippi (Maine, Vermont, New Hampshire, New York, Massachusetts, Connecticut, Rhode Island, Pennsylvania, New Jersey, Ohio, Michigan, Wisconsin, Illinois, Indiana). | Nordosten der Vereinigten Staaten, östlich vom Mississippi (Maine, Vermont, New Hampshire, New York, Massachusetts, Connecticut, Rhode Island, Pennsylvania, New Jersey, Ohio, Michigan, Wisconsin, Illinois, Indiana). |
| <i>gh.</i> | South Eastern United States, East of Mississippi. | Südosten der Vereinigten Staaten, östlich vom Mississippi. |
| <i>gi.</i> | Western United States, West of Mississippi. | Westen der Vereinigten Staaten, westlich vom Mississippi. |
| <i>gk.</i> | Mississippi River System as a whole. | Flusssystem des Mississippi als Ganzes. |
| <i>gl.</i> | Mexico. | Mexiko. |
| | <i>h.</i> CENTRAL AND SOUTH AMERICA AND WEST INDIES. | CENTRAL-AMERIKA, SÜD-AMERIKA, WEST-INDIEN. |
| <i>hb.</i> | Central America ; Guatemala ; Honduras ; British Honduras ; Salvador ; Nicaragua ; Costa Rica ; Panama. | Central-Amerika : Guatemala, Honduras ; Britisch-Honduras ; Salvador ; Nicaragua ; Costa Rica ; Panama. |
| <i>hc.</i> | West Indian Islands ; Caribbean Sea ; Gulf of Mexico. | Westindische Inseln ; Caraibisches Meer ; Golf von Mexiko. |
| <i>hd.</i> | Guiana ; British, Dutch, and French ; Venezuela ; Trinidad ; Curaçao. | Guyana ; Britisch, Niederländisch und Französisch ; Venezuela Trinidad ; Kurassao. |
| <i>he.</i> | Colombia ; Ecuador. | Columbia ; Ecuador. |
| <i>hf.</i> | Peru. | Peru. |
| <i>hg.</i> | Bolivia. | Bolivia. |
| <i>hh.</i> | Brazil and Amazon River System as a whole. | Brasilien und Flusssystem des Amazonas als Ganzes. |
| <i>hi.</i> | Argentina with Patagonia as a whole ; Uruguay and Paraguay. | Argentinien mit Patagonien als Ganzes ; Uruguay und Paraguay. |
| <i>hl.</i> | Chili. | Chile. |
| <i>hl.</i> | Tierra del Fuego and neighbouring islands ; Falkland Islands. | Feuerland und benachbarte Inseln ; Falkland Inseln. |
| <i>hm.</i> | The Andes. | Die Anden. |
| | <i>i.</i> AUSTRALASIA. | AUSTRALASIEN. |
| <i>ia.</i> | New Guinea with Waigoe, Misool and Aroo Islands. | Neu-Guinea, mit Waigoe, Misool und Aroo-Inseln. |
| <i>ib.</i> | Bismarek Archipelago (New Britain, etc., to Solomon Islands inclusive). | Bismarck-Archipel (Neu-Pommern etc. bis Salomo-Inseln). |
| <i>ic.</i> | Australia as a whole. | Australien als Ganzes. |
| <i>id.</i> | Queensland. | Queensland. |
| <i>ie.</i> | New South Wales with Norfolk and Lord Howe Islands. | Neu-Süd-Wales mit Norfolk- und Lord Howe-Inseln. |
| <i>if.</i> | Victoria. | Victoria. |
| <i>ig.</i> | South Australia. | Süd-Australien. |
| <i>ih.</i> | Western Australia. | West-Australien. |
| <i>ii.</i> | Tasmania. | Tasmanien. |
| <i>ik.</i> | New Zealand and neighbouring Islands (Kermadec, Auckland, Chatham, Macquario Islands, etc.). | Neu-Seeland und benachbarte Inseln (Kermadec-, Auckland-, Chatham-, Macquario-Inseln etc.). |
| <i>il.</i> | New Caledonia, New Hebrides, and Loyalty Islands. | Neu-Caledonien, Neue Hebriden und Loyalitäts-Inseln. |

- gg* États-Unis du Nord-Est, à l'est du Mississippi (Maine, Vermont, New Hampshire, New York, Massachusetts, Connecticut, Rhode Island, Pennsylvanie, New Jersey, Ohio, Michigan, Wisconsin, Illinois, Indiana).
- gh* États-Unis du sud-est, à l'est du Mississippi.
- gi* États-Unis de l'ouest, à l'ouest du Mississippi.
- gk* Réseau hydrographique du Mississippi dans son entier.
- gl* Mexique.
- h* AMÉRIQUE CENTRALE ET MÉRIDIONALE; INDES OCCIDENTALES.
- hb* Amérique centrale: Guatemala; Honduras; Honduras britannique; Salvador; Nicaragua; Costa Rica; Panama.
- hc* Antilles; Mer Caraïbe; Golfe du Mexique.
- hd* Guyanes britannique, hollandaise, et française; Vénézuéla; île de Trinité; Curaçao.
- he* Colombie: Équateur.
- hf* Pérou.
- hg* Bolivie.
- hh* Brésil et réseau hydrographique de l'Amazone dans son entier.
- hi* République Argentine avec la Patagonie en entier; Uruguay et Paraguay.
- hk* Chili.
- hl* Terre de feu et îles voisines; les Falkland (Malouines).
- hm* Les Andes.
- Stati Uniti del Nord-Est, ad E. del Mississippi (Maine, Vermont, New Hampshire, New York, Massachusetts, Connecticut, Rhode Island, Pennsylvania, New Jersey, Ohio, Michigan, Wisconsin, Illinois, Indiana).
- Stati Uniti del Sud-Est, ad E. del Mississippi.
- Stati Uniti occidentali, ad W. del Mississippi.
- Rete idrografica del Mississippi in complesso.
- Messico.
- AMERICA CENTRALE E MERIDIONALE E INDIE OCCIDENTALI.
- America Centrale: Guatemala; Honduras; Honduras Britannico; Salvador; Nicaragua; Costa Rica; Panama.
- Indie occidentali; Mar dei Caribi; Golfo del Messico.
- Guiana: britannica, olandese e francese; Venezuela; Trinidad; Curaçao.
- Columbia: Ecuador.
- Perù.
- Bolivia.
- Brasile e rete idrografica dell'Amazoni in complesso.
- Argentina colla Patagonia in complesso; Uruguay e Paraguay.
- Chili.
- Terra del Fuoco e Isole vicine; Isole Falkland.
- Le Ande.

i. AUSTRALIE.

- ia* Nouvelle Guinée avec les îles Waigoe, Misool et Aroo.
- ib* Archipel de Bismarck (Nouvelle Bretagne avec les îles Salomon).
- ic* L'Australie dans son entier.
- id* Queensland.
- ie* Nouvelle Galles du sud et îles Norfolk et Lord Howe.
- if* Victoria.
- ig* Australie du sud.
- ih* Australie occidentale.
- ii* Tasmanie.
- ik* Nouvelle Zélande et îles avoisinantes (Kermadec, Auckland, Chatham, Macquaries, etc.).
- il* Nouvelle Calédonie, Nouvelles Hébrides et îles Loyauté.
- AUSTRALIA E OCEANIA.
- Nuova Guinea colla Isole Waigoe, Misool ed Aroo.
- Arcipelago di Bismarck (Nuova Britannia, ecc., fino alle Solomone inclusivamente).
- Australia in generale.
- Queensland.
- Nuova Galles del Sud colla isole Norfolk e Lord Howe.
- Victoria.
- Australia meridionale.
- Australia occidentale.
- Tasmania.
- Nuova Zelanda e isole vicine (Kermadec, Auckland, Chatham, Macquario, etc.).
- Nuova Caledonia, Nuove Ebridi e Isole Loyalty.

j. POLAR REGIONS IN GENERAL.

k. ARCTIC.

- ka.* Arctic Ocean.
kb. Greenland.
kc. Archipelago north of North America.
kd. Islands north of Europe and Asia.

l. ATLANTIC.

- la.* North Atlantic Ocean and Islands not otherwise specified.
lb. Azores ; Canaries ; Madeira ; Cape Verde.
lc. South Atlantic and Islands.

m. INDIAN OCEAN.

- ma.* Ocean and Islands N. of Equator.
mb. Ocean and Islands S. of Equator, including Mascarene Islands, Amsterdam, and St. Paul.

n. PACIFIC.

- na.* North Pacific Ocean (North of Equator).
nb. South Pacific Ocean (South of Equator).
nc. Behring Sea and Islands (excluding Aleutian Archipelago).
nd. Sandwich Islands and scattered groups N. of Equator and E. of 180°.
ne. Ladrone, Pelew, Caroline and Marshall Groups, with other Islands N. of Equator and W. of 180°.
nf. Fiji Islands, Friendly Islands (Tonga), Samoa, Ellice, Phœnix Islands, etc., west of Meridian 160° W. of Greenwich.
ng. Galapagos Islands.
nh. Society Islands, Low Archipelago, Marquesas, and other Islands of S. Pacific, east of Meridian 160° W. of Greenwich.

o. ANTARCTIC.

- oa.* Antarctic Continent as a whole.
ob. S. Georgia, Sandwich Groups, and other Islands S. of S. Atlantic.
oc. Prince Edward Island, Crozets, Kerguelen, and other Islands S. of Indian Ocean.
od. Islands to Southward and South-east of New Zealand and Area South of Pacific.

POLARGEBIET IM ALLGEMEINEN.

ARKTISCHES GEBIET.

- Der Arktische Ocean.
 Grönland.
 Archipel nördlich von Nord-Amerika.
 Inseln nördlich von Europa und Asien.

ATLANTISCHES GEBIET.

- Der Nordatlantische Ocean mit seinen Inseln, soweit sie nicht anderweit eingereiht sind.
 Azoren ; Kanaren ; Madeira ; Cap Verde.
 Der Südatlantische Ocean mit seinen Inseln.

INDISCHER OCEAN.

- Ocean und Inseln nördlich vom Aequator.
 Ocean und Inseln südlich vom Aequator, einschliesslich Mascarenen, Neu-Amsterdam und St. Paul.

PACIFISCHES GEBIET.

- Nordpazifischer Ocean (nördlich vom Aequator).
 Süd-pazifischer Ocean (südlich vom Aequator).
 Berings Meer, nebst Inseln (ohne Aleuten-Archipel).
 Sandwich-Inseln und zerstreute Gruppen nördlich vom Aequator und östlich vom 180. Grad.
 Ladrone-, Palau-, Caroline- und Marshall-Gruppen, nebst andern Inseln nördlich vom Aequator und westlich vom 180. Grad.
 Fidshi-Inseln, Freundschafts-Inseln (Tonga), Samoa, Ellice-Inseln, Phœnix-Inseln etc., westlich vom Meridian 160° W.L.
 Galapagos-Inseln.
 Gesellschafts-Inseln, Niedrige Inseln, Marquesas- und andere Inseln des südlichen Pacificischen Oceans, östlich vom Meridian 16° W.L.

ANTARKTISCHES GEBIET.

- Der Antarktische Continent als Ganzes.
 Süd-Georgien, Sandwich-Gruppen, und andere Inseln südlich vom südatlantischen Gebiet.
 Prince Edward-Insel, Crozet-Inseln, Kerguelen- und andere Inseln südlich vom Indischen Ocean.
 Inseln südlich und südöstlich von Neu-Seeland, und Gebiet südlich des Pacificischen Oceans.

j. REGIONS POLAIRES EN GÉNÉRAL.
k. RÉGIONS ARCTIQUES.

- ka.* Océan arctique.
kb. Groenland.
kc. Archipel au nord de l'Amérique du Nord.
kd. Iles au nord de l'Europe et de l'Asie.

l. ATLANTIQUE.

- la.* Océan Atlantique septentrional, et les îles qui n'ont pas été spécifiées ailleurs.
lb. Açores ; Canaries ; Madère ; Cap Vert.
lc. Atlantique méridional et ses îles.

m. OCEAN INDIEN.

- ma.* Océan et îles au nord de l'Équateur.
mb. Océan et îles au sud de l'Équateur, les Mascareignes et les îles Amsterdam et St. Paul.

n. PACIFIQUE.

- na.* Pacifique septentrional (au nord de l'Équateur).
nb. Pacifique méridional (au sud de l'Équateur).
nc. Mer de Behring et ses îles (moins l'archipel aléoutien.)
nd. Îles Sandwich, avec les groupes insulaires situés au nord de l'Équateur et à l'est du 180°.
ne. Mariannes, Pelew, archipel des Carolines et de Marshall, avec les autres îles situées au nord de l'Équateur et à l'ouest du 180°.
nf. Îles Fidji, îles des Amis (Tonga), Samoa, Ellice, Phénix et autres, situées à l'ouest du méridien 160° O. (Greenwich).
ng. Îles Galapagos.
nh. Îles de la Société, Pomoutou, Marquises et autres îles du Pacifique méridional à l'est du méridien 160° O. (Greenwich).

o. RÉGIONS ANTARCTIQUES.

- oa.* Continent antarctique dans son entier.
ob. Géorgie du Sud, groupe des Sandwichs et autres îles au sud de l'Atlantique méridional.
oc. Îles du Prince Édouard, Crozet, Kerguelen et autres îles au sud de l'Océan Indien.
od. Îles au sud et au sud-est de la Nouvelle Zélande et la zone au sud du Pacifique.

REGIONI POLARI IN GENERALE.
 REGIONE ARTICA.

- Océano Artico.
 Groenlandia.
 Arcipelago dell' America del Nord.
 Isole a N. dell' Europa e dell' Asia.

OCEANO ATLANTICO.

- Océano Atlantico settentrionale e sue isole, non indicate altrove.
 Azorre ; Canarie ; Madera ; isole del Capo Verde.
 Atlantico meridionale e sue isole.

OCEANO INDIANO.

- Océano e isole a Nord dell' Equatore.
 Océano e isole a Sud dell' Equatore, comprendovi le Mascarene, Amsterdam e S. Paolo.

OCEANO PACIFICO.

- Pacifico del Nord (a N. dell' Equatore).
 Pacifico del Sud (a S. dell' Equatore).
 Mar di Behring e sue isole (senza l'arcipelago delle Aleutine).
 Isole Sandwich e gruppi sparsi a N. dell' Equatore e ad E. del 180°.
 Isole dei Ladroni, Palau, Caroline e Marshall, con altre isole a N. dello Equatore e ad ovest del 180°.
 Isole Figi degli Amici (Tonga), Samoa, Ellice, Fenice, etc., ad ovest del 160° W. da Greenwich.
 Isole Galapagos.
 Isole della Società, Arcipelago di Low, Marchesi e altre isole del Pacifico meridionale, ad Est del meridiano 168° W. da Greenwich.

REGIONE ANTARTICA.

- Regione antarctica in generale.
 Georgia australe, gruppo delle Sandwichs e altre isole a Sud dell'Atlantico meridionale.
 Isole del Principe Edoardo, Crozet, Kerguelen e altre isole a Sud dell'Océano Indiano.
 Isole a Sud e a Sud-Est della Nuova Zélanda e regione a Sud del Pacifico.

AUTHOR CATALOGUE.

- Abbado, Michele.** Il fumo e i danni eh'esso arreca alle piante. Modena, Staz. sper. agr. ital., **38**, 1905, (909-962); **39**, 1906, (97-118, 385-405); **40**, 1907, (391-425). [4150]. 42563
- Abbott, James Francis and Life, Andrew Creamore.** Galvanotropism in bacteria. Amer. J. Physiol., Boston, Mass., **22**, 1908, (202-206, with text fig.). [3180]. 42564
- Abderhalden, Emil.** Neuere Ergebnisse auf dem Gebiete der Eiweissforschung mit besonderer Berücksichtigung biologischer Probleme. Vortrag . . . Natw. Woehenschr., Jena, **23**, 1908, (113-121). [3120]. 42565
- und **Dammhahn.** Ueber den Gehalt ungekeimter und gekeimter Samen verschiedener Pflanzenarten an peptolytischen Fermenten. Hoppe-Seylers Zs. physiol. Chem., Strassburg, **57**, 1908, (332-338). [3100 3750 1560]. 42566
- und **Guggenheim, Markus.** Versuche über die Wirkung der Tyrosinase aus *Russula delica* auf Tyrosin, tyrosinhaltige Polypeptide und einige andere Verbindungen unter verschiedenen Bedingungen. Hoppe-Seylers Zs. physiol. Chem., Strassburg, **54**, 1908, (331-353). [3100 7700]. 42567
- Weitere Versuche über die Wirkung der Tyrosinase aus *Russula delica* auf tyrosinhaltige Polypeptide und auf Suprarenin. Hoppe-Seylers Zs. physiol. Chem., Strassburg, **57**, 1908, (329-331). [3100 7700]. 42568
- und **Rilliet, Auguste.** Ueber die Spaltung einiger Polypeptide durch den Presssaft von *Psalliota campestris* (Champignon). Hoppe-Seylers Zs. physiol. Chem., Strassburg, **55**, 1908, (395-396). [3100]. 42569
- Abbe, Nakao.** Der Nachweis des Tuberkelbazillus im Sputum. Arch. Hyg., München, **67**, 1908, (372-378). [0090]. 42570
- Abel, John J. und Ford, William W.** Further observations on the poisons of *Amunitz phalloides*. Arch. exper. Path., Leipzig, Supplbd **1908**, (8-15). [3120 7700]. 42571
- Abel, Rudolf.** Bakteriologisches Taschenbuch enthaltend die wichtigsten technischen Vorschriften zur bakteriologischen Laboratoriumsarbeit 12. Aufl. Würzburg (C. Kabitzsch), 1908, (VI + 122). 17 cm. Geb. 2 M. [0090]. 42572
- und **Ficker, M[artin].** Einfache Hilfsmittel zur Ausführung bakteriologischer Untersuchungen. 2. Aufl. Würzburg (C. Kabitzsch), 1909, [1908], (57). 16 cm. 1,20 M. [0090]. 42573
- Abromeit, [Johannes].** Bericht über die wissenschaftlichen Verhandlungen auf der 46. Jahresversammlung in Pillkallen am 5. Oktober 1907 sowie über die Tätigkeit des preussischen botanischen Vereins im Jahre 1906-07. Königsberg, Jahresber. bot. Ver., **1907**, 1908, (1-71). [0020 8000 dc]. 42574
- Abshagen, Gustav.** Das Phytoplankton des Greifswalder Boddens. Diss. Greifswald. Greifswald, Jahresber. geogr. Ges., **11**, (1907-08), 1909, (61-160, mit Tab.). [9100 7400 8000 do]. 42575
- Ackermann, H.** Die zweite Generation des Apfelwicklers. Prakt. Ratgeber Obstbau, Frankfurt a. O., **23**, 1908, (318). [4100 4350]. 42576

- Acloque, A.** La défense des plantes par les piquants. *Nature*, Paris, **36**, 1908, (2^e semestre), (37). [3200]. 42577
- Les plantes introduites. *Nature*, Paris, **36**, 1908, (2^e semestre), (171). [3200 8000 d]. 42578
- Acqua, Camillo.** Sul' accumulo di sostanze radioattive nei vegetali. Roma, Rend. Acc. Lincei, (Ser. 5), **16**, 1907, (357-360). [3020]. 42579
- Il microscopio. Seconda ed. (Manuali Hoepli). Milano (Hoepli), 1907, (XIII + 230). 15 cm. [0090]. 42580
- Acree, S. F. and Syme, W. A.** Some constituents of the poison ivy plant. [Abstract.] *Amer. Chem. J.*, Baltimore, Md., **36**, 1906, (301-321). [3120]. 42581
- Adamović, L[ujo].** Neue Glieder der serbischen Flora. *Allg. bot. Zs.*, Karlsruhe, **14**, 1908, (85-87). [8000 dl 5400]. 42582
- Die Bedeutung des Vorkommens der Salbei in Serbien. *Bot. Jahrb.*, Leipzig, **41**, 1908, (175-179, mit 1 Taf.). [5400 8000 dl 3200]. 42583
- Die Rosskastanie im Balkan. *Bot. Jahrb.*, Leipzig, **41**, 1908, *Beibl. No. 94*, (1-9, mit 2 Taf.). [5400 8000 dl 3200]. 42584
- Die Vegetationsstufen der Balkanländer. *Petermanns geogr. Mitt.*, Gotha, **54**, 1908, (195-203, mit 3 Karten). [8000 dl 3200]. 42585
- Bericht über die im verfloffenen Sommer durch Bosnien, Hercegowina, Dalmatien und Montenegro unternommene botanische Forschungsreise. *Wien, Mitt. Geogr. Ges.*, **51**, 1908, (395-397). [8000 dk dl]. 42586
- Adams, John.** The new flora of burnt ground on the hill of Howth: A study of plant dispersal. [With comments by G. H. Pethybridge]. *Irish Nat.*, Dublin, **17**, 1908, (133-134, 160, 268). [3280 5000 8000 de]. 42587
- On the division of Ireland into biological sub-provinces. *Irish Nat.*, Dublin, **17**, 1908, (145-151, pl. 7 [map]). [8000 de]. 42588
- Adamson, Richard.** Report of field meetings. Newcastle, *Trans. Nat. Hist. Soc.*, **3**, 1908, (149-169). [8000 de]. 42589
- Ade, A[lfred].** *Ledum palustre*, eine für Bayern verschollene Pflanze. München, *Mitt. bot. Ges.*, **2**, 1908, (141-143). [5400 8000 de]. 42590
- Aderhold, Rud[olf].** Die Fusieliadien unserer Obstbäume. (Pflanzenpathologische Wandtafeln. Hrg. v. C. v. Tubeuf. Taf. II.). *Nebst Text*, (20). 24 cm. Stuttgart (E. Ulmer), 1908, 100 × 80 cm. 3,60 M. [4050 7700]. 42591
- Affelen van Saemsfoort, C. A. van.** De Koealpalm en wat er van hem verkregen wordt. [Le palmier Koual et ses applications.] Tijdschrift voor Indische Taal-, Land en Volkenkunde, Batavia, **50**, 1908, (288-325, av. 4 pl.). [6000]. 42592
- Aggs, H. Gurney v. Rolfe, R. A.**
- Akinfiyev, J. Ja. v. Grossheim, A. A.**
- Albahary.** Etude chimique de la maturation du *Lycopersicum esculentum*. Paris, *C. R. Acad. sci.*, **147**, 1908, (146-147). [1560 5400 3600]. 42593
- et **Löffler.** Etude physiologique de quelques alealoïdes de la Ciguë. Paris, *C. R. Acad. sci.*, **147**, 1908, (996-999). [3120 5400]. 42594
- Albert.** Heuschrecken im Gewächshause. Möllers D. Gärtnerztg, Erfurt, **23**, 1908, (416). [4100]. 42595
- [**Albert, Friedrich.** Gründungsversuch mit verschiedenen Lupinensorten und Bohnen. Königsberg, *Ber. landw. Inst.*, **10**, 1908, (9-32). [3060 3120]. 42596
- Anbau und Düngungsversuch mit verschiedenen Hafersorten. Königsberg, *Ber. landw. Inst.*, **10**, 1908, (48-60). [3060]. 42597
- Die Einwirkung von Chilisalpeter und Stickstoffkalk auf den Ertrag und die Zusammensetzung der Hafersorten. Königsberg, *Ber. landw. Inst.*, **10**, 1908, (60-66). [3060 3120]. 42598
- Bericht über das Versuchsfeld der Universität in Waldgarten im Jahre 1907. Unter besonderer Mitwirkung v. **Smalakies, Reich und Seipoldy.** Königsberg, *Ber. landw. Inst.*, **10**, 1908, (95, mit 1 Taf.). [0060]. 42599
- Albert, R. und Luther, A.** Biologisch-chemische Studien in Wald-

- böden. J. Landw., Berlin, **56**, 1908, (347-370). [7700]. 42600
- Albo**, Giacomo. I primi Licheni di Linosa e di Lampedusa. Firenze, Bull. Soc. bot. ital., **1907**, (42-46). [7600 8000 *dh*]. 42601
- Anora sulla fisiologia della Nicotina nelle piante di tabacco. Firenze, Bull. Soc. bot. ital., **1907**, (46-47). [3120]. 42602
- La vita dei semi allo stato di riposo. Firenze, Bull. Soc. bot. ital., **1907**, (93-99). [3600]. 42603
- Sulla evoluzione biochimica delle sostanze di riserva durante la germinazione e la maturazione dei semi. Nuovo Giorn. bot. ital., Firenze, (N. S.), **14**, 1907, (579-590, con 3 tav.). [3750]. 42604
- Albrecht**, G. Ueber die Perzeption der Lichtrichtung in den Laubblättern. (Vorl. Mitt.) Berlin, Ber. D. bot. Ges., **26a**, 1908, (182-191); Diss. Berlin (Druck v. W. Pilz), 1908, (47). 23 cm. [3180 3010 1060]. 42605
- Albrecht**, K. Die Fehlerwahrscheinlichkeitsrechnung und ihre Anwendung auf die Pflanzenzüchtung. Fühlings landw. Ztg, Stuttgart, **57**, 1908, (577-585). [4600 0090]. 42606
- Kritische Betrachtung der verschiedenen Verfahren zur Ausführung von Düngungsversuchen. Fühlings landw. Ztg, Stuttgart, **57**, 1908, (794-801). [3060 0090]. 42607
- Untersuchungen über Korrelationen im Aufbau des Weizenhalmes, welche für die Lagerfestigkeit des Getreies von Bedeutung sind. Diss. Königsberg i. Pr.; Landw. Jahrb., Berlin, **37**, 1908, (617-672). [3010 3020 1060 2450 3200 6000]. 42608
- Alderwerelt van Rosenburgh**, C. R. W. K. van. New or interesting Malayan Ferns. Buitenzorg, Bull. Dép. Agric. Indes Néerl., **18**, 1908, (1-27, av. 8 pl.). [6700 8000 *eg*]. 42609
- New or interesting Malayan Ferns. 2. Buitenzorg, Bull. Dép. Agric. Indes Néerl., **21**, 1908, (1-9, with 4 pl.). [6700 8000 *eg ia*]. 42610
- Malayan Ferns. Handbook to the determination of the Ferns of the Malayan Islands (incl. those of the Malay Peninsula, the Philippines and New Guinea). Batavia (Landsdrukkerij), 1909, (XL + 899 + 11). 26 cm. [0030 6700 8000 *eg ia*]. 42611
- Alexander**, J. A. Additional notes on the flora of Portuguese South-East Africa. Edinburgh, Trans. Bot. Soc., **23**, 1907, (277-278). [5000 8000 *ff*]. 42612
- Allard**, E. J. *Acantholimon venustum*. Gard. Chron., London, (Ser. 3), **44**, 1908, (259, fig. 113). [5400]. 42613
- Allard**, G. Sur un hybride de greffe. Paris, Bul. Soc. dendrol. France, **1**, 1906, (17-23). [3600 5400 4500]. 42614
- Allen**, W[illiam] B. v. Phillips, W.
- Allison**, Edith M. Bibliography and history of Colorado botany. Boulder, Univ. Colo. Stud., **6**, 1908, (51-76). [0032 8000 *gi*]. 42615
- Almqvist**, Ernst. Studien über das Verhalten einiger pathogenen Mikroorganismen bei niedriger Temperatur. Centralbl. Bakt., Jena, Abt. 1, **48**, Originale, 1908, (175-186). [3200]. 42616
- Altana**, Giuseppe. Ueber einen vom Meerschweinchen isolierten *Tetragenus*. Centralbl. Bakt., Jena, Abt. 1, **48**, Originale, 1908, (42-44). [7700]. 42617
- Alten**, Hermann von. Beiträge zur vergleichenden Anatomie der Wurzeln, nebst Bemerkungen über Wurzelthyllen, Heterorhizie, Lenticellen. Diss. Göttingen (Druck v. Hubert & Co.), 1908, (108, mit 3 Taf.). 22 cm. [1210 3010 2450 3220 7700]. 42618
- [**Althausen**, L.] АЛТГАУЗЕНЪ, Л. Къ вопросу объ оплодотвореніи гречихи. [Befruchtung des Buchweizens.] Journ. exp. Landw., St. Petersburg, **8**, 1907, (407-412, deutsch. Res. 412). [3500 3180 5400]. 42619
- Amako**, T. Dysenterieepidemien und Bazillentypen. Epidemiologisch-bakteriologische Beobachtungen über die Dysenterie der Stadt Kōbe. Zs. Hyg., Leipzig, **60**, 1908, (93-119). [7700]. 42620
- Amato**, Alessandro. Ueber die feine Struktur der Bakterien. Centralbl. Bakt., Jena, Abt. 1, **48**, Originale, 1908, (385-393, mit 2 Taf.). [7700 2740]. 42621

- Ames, Oakes.** Notes on *Habenaria*. *Rhodora*, Boston, Mass., **10**, 1908, (70-71). [6000]. 42622
- Orchidaceae: illustrations and studies of the family Orchidaceae issuing from the Ames botanical laboratory, North Easton, Massachusetts. Fascicle 2. Boston and New York (Houghton, Mifflin & Co.), 1908, (x + 17. + 288, with pl., text fig.). 26 cm. [6000 8000 *eg h*]. 42623
- Amicus (De), Giovanni Augusto.** Elementi di botanica descrittiva e comparata. Parte I (Piante fanerogame angiosperme). Seconda ed. Torino (G. B. Petrini), 1907, (VIII + 168). 22 cm. [0030]. 42624
- Ammann, Josef.** Zirbelkiefer und Tannenhäher. Natur u. Offenb., Münster, **54**, 1908, (179-183). [6500 3280]. 42625
- Ampola, Gaspare.** Un decennio di esperienze sulla denitrificazione nel suolo agrario (1896-1907). Roma, Ann. Staz. chim. agr. sper., (Ser. 2), **1**, 1907, (5-73). [3060]. 42626
- e **De Grazia, Sante.** La denitrificazione nel suolo agrario. Atti Congr. chim. Roma, **4**, 1907, (614-627). [3040]. 42627
- Anders, Gustav.** Lehrbuch der allgemeinen Botanik. Leipzig (Quelle & Meyer), 1909 [1908], (XI + 460). 22 cm. 4,40 M. [0030]. 42628
- Anderson, J. P.** Iowa Erysiphaceae. Des Moines, Proc. Iowa Acad. Sci., **14**, 1907, (15-46, with illus.). [8000 *gi* 4050 7700]. 42629
- Anderson, Robert v. Arnold, R.**
- André, G.** Sur le développement comparé des tubercules et des racines. Paris, C. R. Acad. sci., **146**, 1908, (1420-1423). [121 3200]. 42630
- Sur les débuts du développement de la plante vivace comparée à ceux de la plante annuelle. Paris, C. R. Acad. sci., **147** 1908, (1485-1487). [3000]. 42631
- Andrée, Ad.** Botanische Miscellen. Hannover, Jahresber. nathist. Ges., **55 57**, 1908, (86-107). [8000 *dc* 1000 5400 1800 3200 6000]. 42632
- Andres, Angelo.** Di alcuni microrganismi, probabilmente nuovi, esistenti nel fango termale di Bormio. Atti Congr. Nat. ital., 15-19 settembre 1906, Milano, 1907, (419-426). [7400 7700]. 42633
- Sulla formazione del fango termale di Bormio. IV Presunta origine. Milano, Rend. Ist. lomb., (Ser. 2), **40**, 1907, (933-936). [7400 7700]. 42634
- Andres, H.** Seltene Pflanzen der Eifel. Bonn, SitzBer. Ges. Natk., **1908**, 1909, Ber. bot.-zool. Ver., (23-31). [8000 *dc*]. 42635
- Andrews, F[rank] M[arion].** An abnormal *Porella platyphylla*. Bot. Gaz., Chicago, Ill., **45**, 1908, (340, with 3 text fig.). [7000 1660]. 42636
- Andriik, K.** Ueber die Geschwindigkeit der Nährstoffaufnahme und über den Nährstoffverbrauch der Rübe im II. Wachstumsjahre. Atti Congr. chim., Roma, **3**, 1907, (532-543). [3040]. 42637
- Ueber schädlichen Stickstoff in der Rübe. Bl. Zuckerrübenbau, Berlin, **15**, 1908, (185-191). [3120 3060]. 42638
- [**Androsov, N. V.**] Андросовъ, Н. В. Списокъ Туркестанскихъ Tamarisk'овъ. [Liste der turkistanischen Tamarisken.] Věst. sadov. plodov. ogorodn., St. Peterburg, **50**, 1909, (5-8, deutsch. Ref. 62-63). [8000 *ead* 5400]. 42639
- Angeloni, Leonardo.** Costituzione e fissazione delle razze dei tabacchi e mezzo di meticciamiento. Seafati, Boll. tecn. colt. tabacchi, **6**, 1907, (13-34, 139-161, 239-262). [3550]. 42640
- [**Aniščenko, A.**] Анищенко, А. Матеріалы по флорѣ района Кишиневскаго лѣсничества. [Materialien zur Kenntnis der Flora des Forstbezirks Kišinev.] Kišinev, Trd. Obšč. jest., **1**, 3, 1908, (426-432). [8000 *dbb*]. 42641
- Annett, Harold E., and Russell, Edward J.** The composition of green maize and of the silage produced therefrom. J. Agric. Sci., Cambridge, **2**, 1908, (382-391). [3100 3120 6000]. 42642
- Annibale, Ernesto.** Sopra due Bignoniacee mirmecofile africane. Pa-

- lermo, Boll. Orto bot., 6, 1907, (83-85).
[3220]. 42643
- Appel, Otto.** Ernst Loew. Berlin,
Ber. D. bot. Ges., 26a, (1908), 1909,
Generalversammlungs-H., ((94)-(105)).
[0010]. 42644
- Die Beschaffung von
Saatkartoffeln in Rücksicht auf die
Blattroll- und Ringkrankheit. Berlin,
Jahrb. D. Landw.Ges., 23, 1908, (161-
167). [4050 4350]. 42645
- Ueber die Schädigung
von Getreide durch Fusarien. Berlin,
Mitt. biol. Anst., H. 6, 1908, (10-11).
[4050 6000 7700]. 42646
- Untersuchungen über
eine Salatepidemie. Berlin, Mitt.
biol. Anst., H. 6, 1908, (23-24). [4050
5400 7700]. 42647
- Einige bemerkenswerte
Erdbeerpilze. Berlin, Mitt. biol.
Anst., H. 6, 1908, (26). [3050 7700
5400]. 42648
- Neue Untersuchungen
über die Krankheiten der Hülsen-
früchte. Berlin, Nachr. Klub Landw.,
Nr. 507-508, 1907, (4681-4687, 4692-
4694). [4050 5400 7700]. 42649
- Die Bakterien-Ring-
krankheit und andere Krankheits-
erscheinungen der Kartoffeln in den
letzten Jahren. Ill. landw. Ztg. Ber-
lin, 27, 1907, (115-116). [4050]. 42650
- Rudolf Aderhold.
Breslau, Jahresber. Ges. vaterl. Cultur,
85 (1907), 1908, Nekrologe, (10-18).
[0010]. 42651
- Ueber die Bekämpf-
barkeit des Weizen- und Gersten-
flugbrandes. D. landw. Presse, Ber-
lin, 35, 1908, (799). [4350 4050
6000]. 42652
- Der "Kartoffelkrebs."
Ill. landw. Ztg, Berlin, 28, 1908, (832).
[4050]. 42653
- Einiges über die Blatt-
rollkrankheit der Kartoffel. Jahres-
ber. Ver. angew. Bot., Berlin, 6 (1908),
1909, (259-265). [4050 5400 3100].
42654
- und **Kreitz, Wilhelm.**
Beiträge zur Kenntnis der Kartoffel-
pflanze und ihrer Krankheiten. H. 4.
Untersuchungen über die Schale ver-
schiedener Kartoffelsorten und ihre
Beeinflussung durch Bodenverhältnisse,
Feuchtigkeit und Düngung. Berlin,
Arb. biol. Anst., 6, 1908, (1-27, mit 2
Taf.). [4050 5400 3200 1060
2450]. 42655
- Appel, Otto und Kreitz, Wilhelm.**
Untersuchungen über die Kartoffel-
pflanze und ihre Krankheiten. Berlin,
Mitt. biol. Anst., H. 6, 1908, (11-13).
[4050 5400]. 42656
- Die hauptsächlichen
Kartoffelkrankheiten. Ill. landw.
Ztg. Berlin, 28, 1908, (150-151, 216-
217). [4050 5400]. 42657
- und **Laibach, Friedrich.**
Ueber ein im Frühjahr 1907 in Salat-
pflanzungen verheerendes Auftreten
von *Murssonina Panattoniana* Berl.
Berlin, Arb. biol. Anst., 6, 1908, (28-
37, mit 1 Taf.). [4050 7700 5400].
42658
- und **Riehm.** Unter-
suchungen über die Brandkrank-
heiten des Getreides. Berlin, Mitt.
biol. Anst., H. 6, 1908, (8-10).
[4050 7700 6000 4350]. 42659
- Appelius, W.** Ueber Gerbstoff-
gehalte verschiedener Nordamerika-
nischer Rinden und Hölzer. D. Ger-
berztg, Berlin, 50, 1908, (No 58).
[3120]. 42660
- Apstein, C[arl].** Uebersicht über
das Plankton 1902-1907. [In: Die
Beteiligung Deutschlands an der inter-
nationalen Meeresforschung, Jahres-
ber. 4-5.] Berlin (O. Salle), 1908,
(41-54, mit 1 Taf.). [9300 *do*dp].
42661
- Anhang zur Abteilung
XVIII-XXI. Pflanzen des Nordischen
Planktons. [In: Nordisches Plank-
ton, Lfg 8.] Kiel u. Leipzig (Lipsius
& Tischer), 1908, (XXII 1-XXII 5).
[9100 7400]. 42662
- Arber, E[dward] A[lexander] Newell.**
On a new Pteridosperm possessing the
Sphenopteris type of foliage. [n. sp.].
Ann. Bot., Oxford, 22, 1908, (57-62,
pl. 6). [1060 1560 6600 †]. 42663
- Fossil plants: sixty
photographs illustrating the flora of
the coal measures. London and
Glasgow (Gowans and Gray), 1909,
(75). 15 cm. 6d. [8000 *de* 5000].
42664
- and **Parkin, John.** Studies
on the evolution of the Angiosperms.
The relationship of the Angiosperms

- to the Gnetales. Ann. Bot., Oxford, 22, 1908, (489-515, 3 figs.). [1000 4400 4700 5000]. 42665
- Arber, E[dward] A[lexander] Newell and Thomas, Hugh H. On the structure of *Sigillaria scutellata*, Brongn., and other Eusigillarian stems, in comparison with those of other palaeozoic Lycopods. London. Phil. Trans. R. Soc., B, 200, 1908. (133-166, pl. 14-16); [abstract] London, Proc. R. Soc., B, 80, 1908. (148-150). [1060 2450 6700 †]. 42666
- Arcangeli, Giovanni. Alcune osservazioni sul *Cereus peruvianus* Fab. Atti Congr. Nat. ital. 15-19 settembre 1906, Milano, 1907, (403-409). [1000 3060]. 42667
- Ancora sul *Pinus Pinca* L. var. *fragilis*. Atti Congr. Nat. ital. 15-19 settembre 1906, Milano, 1907, (410-412); Pisa, Atti Soc. tosc. sc. nat., Pr. verb., 16, 1907, (28-31). [6500]. 42668
- La *Victoria Regia* Lindl. coltivata nell'orto botanico pisano. Firenze, Bull. Soc. tosc. ort., 32, 1907, (245-248). [5400]. 42669
- Di nuovo sul germogliamento dell'*Euryle ferax* Sal. Pisa, Atti Soc. tosc. sc. nat., Pr. verb., 16, 1907, (63-66). [3750]. 42670
- Sopra un caso di "rossore" della vite a Careggiano. L'Agricoltura italiana, Pisa, 33, 1907, (385-388). [4150]. 42671
- Arct-Golezewska, Marya. Podręcznik do nauki botaniki. Część II. [Cours de Botanique. Deuxième partie.] Warszawa (M. Arct), 1908, (224), 8°, kop. 80. [0030]. 42672
- Arctówna, M. i Grzegorzewska, W. Podręcznik do nauki botaniki. Cz. I. [Manuel de botanique. I^e Partie.] Warszawa (M. Arct), 1907, (259), 8°. rb. I. [0030]. 42673
- Ardissonne, Francesco. Materia e forza. Note di filosofia naturale. Milano (tip. A. Koschitz e C.), 1907, (30), 22 cm. [0000]. 42674
- Arends, Georg. Die Gelbsucht der *Primula obconica*, ihre Verhütung und Heilung. Handelsbl. D. Gartenbau, Rixdorf-Berlin, 23, 1908, (134-315). [4010 5400 4350]. 42675
- Arens, Pedro. Botanische Literatur der Zelle. Allgemeiner Teil. Jahresber. Anat., Jena, (N. F.), 13, Tl 1, 1908, (80-103). [2640]. 42676
- Ardlt, Theodor. Die Entwicklung der Kontinente und ihrer Lebewelt. Ein Beitrag zur vergleichenden Erdgeschichte. Leipzig (W. Engelmann), 1907, (XIX + 730, mit 23 Kart.). 25 cm. 20 M. [8000]. 42677
- Arloing, S. L'étiologie de la tuberculose. Variabilité du bacille de la tuberculose. [In: Bericht über den XIV. internat. Kongress für Hygiene. Bd 2]. Berlin (A. Hirschwald), 1908, (3-28). [7700]. 42678
- [Arndt, P.] Арндтъ, П. Къ характеристикѣ лиственничныхъ лѣсовъ Сауремскихъ горъ. [Zur Charakteristik der Lärchenwälder der Saur-Berge im Gebiete von Semipalatinsk.] Lésn. žurn., St. Peterburg, 38, 1908, (1-9, mit 1 Plan). [8000 eac]. 42679
- Arnell, H[ampus] W[ilhelm] und Jensen, C. Über einige seltene skandinavische *Cephalozia*-Arten. Bot. Not., Lund, 1908, (1-16, mit Textfig.). [7000 8000 da]. 42680
- Arnim-Schlagenthin, Graf. Zur Blattrollkrankheit der Kartoffeln. Braunschweig, Zs. LandwKammer, 77, 1908, (376-377). [4050 5400]. 42681
- Zunehmende Erkrankung der Kartoffeln. D. landw. Presse, Berlin, 35, 1908, (159-160). [4050]. 42682
- Zur Blattrollkrankheit der Kartoffeln. D. landw. Presse, Berlin, 35, 1908, (761-762); Hannoverische landw. Ztg, 61, 1908, (898-899); Ill. landw. Ztg, Berlin, 28, 1908, (620-621); Berlin, Mitt. D. LandwGes., 23, 1908, (313-314). [4050 5400]. 42683
- Europas Kartoffelbau in Gefahr. Frühling landw. Ztg, Stuttgart, 57, 1908, (102-107). [4050 4350]. 42684
- Ueber Kartoffelzüchtung und Kartoffelkrankheiten. Europas Kartoffelbau in Gefahr. Ill. landw. Ztg, Berlin, 28, 1908, (67-68, 75-76). [4000 5400]. 42685
- Kartoffelzüchterische Fragen und Beobachtungen. Jahresber. Ver. angew. Bot., Berlin, 6 (1908), 1909, (118-130). [4600 5400]. 42686
- v. Vibrans.

- Arnold, Ralph and Anderson, Robert.** Geology and oil resources of the Santa Maria oil district, Santa Barbara county, California. Washington, D.C., Dept. Int., Bull. U. S. Geol. Surv. No. 322, 1907, (1-161, with pl. (partly col.), maps). [7400 8000 *gi*]. 42687
- [**Arnoldi, V.**] Ариольди, В. Морфологическія изслѣдованія надъ процессомъ оццодотворенія у нѣкоторыхъ голосѣмянныхъ растеній. [Morphologische Untersuchungen über den Befruchtungsvorgang bei einigen Gymnospermen.] Charikov, Trav. Soc. nat., 40, 2, 1907, (I-VII, 1-99, mit 5 Taf. und 3 Textfig.). [1450 3500 2740 2780 6500]. 42688
- Введение въ изученіе низшихъ организмовъ. I. Морфология и систематика зеленыхъ водорослей и близкихъ къ нимъ окрашенныхъ организмовъ прѣсныхъ водъ. 2-ое изданіе, переработанное. [Einführung in das Studium der niederen Organismen. I. Morphologie und Systematik der grünen Algen und der ihnen nahen gefärbten Organismen des Süßwassers. 2-te neubearbeitete Ausgabe.] Charikov, 1908, (XX + 340, mit 232 Abbild. und 3 Taf.). 27 cm. 2 Rub. 15 Kop. [7400]. 42689
- Arnott, S.** Observations on seed distribution of some bulbous plants. Dumfries, Trans. Nat. Hist. Soc., 1906-7, 1908, (35-36). [3280 6000]. 42690
- Report of field meetings. Dumfries, Trans. Nat. Hist. Soc., 1906-7, 1908, (177-202). [8000 *de*]. 42691
- Leucojum vernum* var. *Vagneri* [and] *Galanthus nivalis lutescens*. Gard. Chron., London, (Ser. 3), 43, 1908, (131-132). [6000]. 42692
- Arnould et Goris.** Sur une réaction colorée chez les Russules et les Lactaires. Paris, Bul. soc. mycol., 23, 1907, (174-178). [7700 0090]. 42693
- Aron, Hans.** Studien über die proteolytischen Enzyme in einigen pflanzlichen Nahrungsmitteln. Nach Versuchen von Paul Klempin. Biochem. Zs., Berlin, 9, 1908, (163-184). [3100]. 42694
- [**Artari, A.**] Артари, А. Очерки по физиологии низшихъ растеній. II. Условія скорости размноженія. [Physiologische Skizzen über die niederen Pflanzen. II. Die Bedingungen der Vermehrungsgeschwindigkeit.] Je-stestv. i geogr., Moskva, 13, 1908, N 3, (24-48). [3440 3450 3200 3160 3100]. 42695
- Arthur, Joseph Charles.** Uredinales, N. Amer. Flora, New York, N.Y., 7, 1907, (83). [7700]. 42696
- Colco孢子aceae. N. Amer. Flora, New York, N.Y., 7, 1907, (85-95). [7700]. 42697
- Uredinaceae. N. Amer. Flora, New York, N.Y., 7, 1907, (97-127). [7700]. 42698
- Aecidiaceae. N. Amer. Flora, New York, N.Y., 7, 1907, (129-160). [7700]. 42699
- The physiologic aspect of the species question. [Symposium on "Aspects of the species question" at Chicago meeting of Botanical society of America, Jan. 1, 1908.] Amer. Nat., Lancaster, Pa., 42, 1908, (243-248). [3000 0070]. 42700
- Cultures of Uredineae in 1907. J. Mycol., Columbus, Ohio, 14, 1908, (7-26). [7700]. 42701
- New species of Uredineae —6. New York, N.Y., Bull. Torrey Bot. Cl., 34, 1907, [1908], (583-592). [7700 8000 *g*]. 42702
- Die neue Klassifikation der Uredineen und ihre Kritiker. Ann. mycol., Berlin, 6, 1908, (326-330). [7700 0070]. 42703
- Asahina, Y.** Untersuchung der Frucht von *Styrax Obassia*. Berichtigung. Arch. Pharm., Berlin, 245, (1907), 1908, (707). [3120]. 42704
- Aschenbrandt, H.** Die neue Rebspritze „Alsatia“ und der neue Rebenschwefel „Alsatia“. Landw. Zs., Strassburg, 36, 1908, (577-578). [4350]. 42705
- Acherson, P[aul].** [O. Chr. Schramm und die Erforschung der Flora von Brandenburg a. H.] Berlin, Verh. bot. Ver., 49, (1907), 1908, (II-VII). [0010 8000 *dc*]. 42706
- Zur Erinnerung an Linne. Berlin, Verh. bot. Ver., 49 (1907), 1908, (VII-XVI). [0010]. 42707
- Franz Buchenau. Nachruf. Berlin, Verh. bot. Ver., 49 (1907), 1908, (XLII-XLVI). [0010]. 42708

Ascherson, P[aul]. Wer ist der Autor von *Orchis incarnata* var. *ochroleuca*? Güstrow, Arch. Ver. Natg., **61**, 1907, [1908], (123-125). [6000]. 42709

——— Die Auffindung einer zu *Populus euphratica* gehörigen Elementarart in Europa. Berlin, Ber. D. bot. Ges., **26a**, 1908, (353-360); Berichtigungen u. Nachträge. t.c. (445-448). [5400 8000 dg]. 42710

——— Ueber die Geschichte der botanischen Erforschung der Gegend von Guben und seinen Nachbarorten. Nebst Nachtrag. Berlin, Verh. bot. Ver., **50** (1908), 1909, (IV-XVII, XXXVII). [8000 dc 0010]. 42711

——— Ludwig Holtz. Nachruf. [Nebst] Verzeichnis seiner botanischen Veröffentlichungen zusammengestellt von H[ermann] Harms. Berlin, Verh. bot. Ver., **50** (1908), 1909, (LXXXI-LXXX). [0010]. 42712

——— Ernst Loew. Nachruf. Berlin, Verh. bot. Ver., **50** (1908), 1909, (LXXXI-XCI, mit 1 Portr.). [0010]. 42713

——— Adolf Barnêwitz. Nachruf. Berlin, Verh. bot. Ver., **50**, (1908), 1909, (CXIV-CXVII). [0010]. 42714

——— Hugo Lindemuth. Nachruf. Berlin, Verh. bot. Ver., **50** (1908), 1909, (CXVIII-CXXI). [0010]. 42715

——— und Graebner, Paul. Synopsis der mitteleuropäischen Flora. Bd 4: Salicaceae (*Populus*; *Salix* [von Otto von Seemen]). Lfg 58. Leipzig (W. Engelmann), 1908, (1-80). — Desgl. Bd. 6, Abt. 2: Leguminosae Trifoliceae (Schluss). *Lo-teae*. Lfg 56. 57. 59. 60. Ebenda. (497-688). — Desgl. Register zum III. Bande (von M[oritz] Goldschmidt und M. und A. Graebner) und Titeltbogen zu Hauptregister I. Lfg 59. 60. Ebenda, (1-124. III). 23 cm. Die Lfg 2 M. [8000 d 5400]. 42716

——— v. Schweinfurth, G.

Atkinson, Geo[rge] F[rancis]. Notes on some new species of Fungi from the United States. Ann. mycol., Berlin, **6**, 1908, (54-62). [7700 8000 gf]. 42717

——— On the identity of *Poly-porus* "*applanatus*" of Europe and North America. Ann. mycol., Berlin, **6**, 1908, (179-191, mit 3 Taf.). [7700 4050]. 42718

Atkinson, Geo[rge] F[rancis]. Note on the occurrence of *Rhodochytrium Spilanthidis* Lagerheim in North America. Science, New York, N.Y., (N. Ser.), **28**, 1908, (691-692). [7400 8000 gh]. 42719

——— and Edgerton, C. W. Preliminary note on a new disease of the cultivated vetch. Science, New York, N.Y., (N. Ser.), **26**, 1907, (385-386). [4050 7700]. 42720

Atwood, Alice Cary, compiler. Catalogue of the botanical library of John Donnell Smith, presented in 1905 to the Smithsonian Institution. Washington, D.C., Smithsonian Inst. Cont. U. S. Nation. Herb., **12**, 1908, (i-iii + 1-94). [0032]. 42721

Auclair, Jules et Paris, Louis. Constitution chimique et propriétés biologiques du protoplasma du bacille de Koch. Paris, C. R. Acad. sci., **146**, 1908, (801-803). [2640 7700]. 42722

Auer, P. Morphologische und biologische Beeinflussung der Bakterien durch Kalk mit spezieller Berücksichtigung der Kalkdesinfektion. Arch. Hyg., München, **67**, 1908, (237-286). [7700]. 42723

Auerbach, Heinrich Alfred. Bibliotheca Ruthenea. Die Literatur zur Landeskunde und Geschichte der Fürstentümer Reuss j. u. ä L. II. Nachtrag Gera, Jahresber. Ges. Natw., **49-50** (1906-1907), 1908, (131-216). [0032]. 42724

Babcock, E. N. v. Hanson, R. E.

Babes, V[ictor]. Die Bazillen der Typhusgruppe. Ueber die Morphologie, die Biologie und die Differentialdiagnose der Gruppe des Typhusbazillus. [In: Bericht über den XIV. internat. Kongress für Hygiene. Bd 2.] Berlin (A. Hirschwald), 1908, (59-68). [7700]. 42725

Baccarini, Pasquale. Attorno all'acrescimento in spessore dei fusti delle palme. Nuovo Giorn. bot. ital., Firenze, (N. S.), **14**, 1907, (56-67, con 2 tav.). [3160]. 42726

——— I fenomeni cariocinetici nelle piante ed i loro rapporti colle dottrine filogenetiche. Nuovo Giorn. bot. ital., Firenze, (N. S.), **14**, 1907, (646-669). [3020 4700]. 42727

——— Intorno ad una nuova ipotesi di evoluzione a rovescio. Nuovo

- Giorn. bot. ital., Firenze, (N. S.), **14**, 1907, (608-645). [4400]. 42728
- Bach**, A. Ueber die Wirkungsweise der Tyrosinase. Berlin, Ber. D. chem. Ges., **41**, 1908, (221-225). [3100]. 42729
- Bachmann**, [Hermann]. Ergebnisse von Düngungsversuchen mit Stickstoffkalk. Landw. Wochenbl., Kiel, **58**, 1908, (553-555). [3060]. 42730
- Bachmetjew**, P. Neuere russische und bulgarische Arbeiten über Insekten-Schädlinge. Zs. wiss. Insektienbiol., Berlin, **4**, 1908, (350-352, 383 385). [4100]. 42731
- Backer**, C. A. v. Valetou, T.
- Bacon**. Les vignes greffées et le provignage. Paris, C. R. ass. franç. avanc. sci., **36**, (Reims, 1907, 2^e Partie), 1908, (1440-1445). [3600 5400]. 42732
- Bacon**, Alice E. A new station for *Rhodora*. Vermont Botanical Club, Bulletin, Burlington, Vt., No. **1**, 1906, (15). [8000 gg]. 42733
- Bacon**, Walter L. The discovery of *Cryptogramma Stelleri* in Maine. *Rhodora*, Boston, Mass., **10**, 1908, (35). [6700 8000 gg]. 42734
- Baenitz**, C. *Tarax baccata* L. v. *fastigiata* Loud. (= *T. hibernica* Hook.) im Rotbuchenwalde des Neroberges bei Wiesbaden. Allg. bot. Zs., Karlsruhe, **14**, 1908, (165-166); Natw. Wochenschr., Jena, **23**, 1908, (733-734); Proskauer Obstbauztg, Oppeln, **13**, 1908, (168-169). [6500 8000 de 3750 3280]. 42735
- Neue *Rubi*. Breslau, Jahresber. Ges. vaterl. Cultur, **86** (1908), 1909, zool.-bot. Sect., (1-3). [5400]. 42736
- Baer**, W. Eiablage und Frass von *Sythropus mustela* Hbst. Tharander forstl. Jahrb., **58**, 1908, (226-230, mit 1 Taf.). [4100]. 42737
- v. Escherich, K.
- Bäsecke**, Paul. Beiträge zur Kenntnis der physiologischen Scheiden der Achsen und Wedel der Filiceen, sowie über den Ersatz des Korkes bei dieser Pflanzengruppe. Bot. Ztg., Leipzig, **66**, Abt. 1, 1908, (25-87, mit 3 Taf.); Diss. Marburg, 1908, (63, mit 3 Taf.). [6700 1060 2450 3010 3060]. 42738
- Baglioni**, Arturo. Di alcune varietà del castagno. Firenze, Atti Acc. Georgof., **85**, 1907, (39-65). [5400]. 42739
- Bagnall**, J[ames] E[ustace]. Warwickshire botany. Botanical work by school-children. J. Bot., London, **46**, 1908, (364). [8000 de]. 42740
- Botany [of Staffordshire]. The Victoria history of the county of Stafford, **1**. London (Constable), 1908, (41-75, map). [8000 de]. 42741
- Bagshawe**, Arthur William Garrard and **Baker**, E[dmund] G[ilbert]. Uganda Combretaceae. [With descriptions of 2 new species of *Combretum* and a new variety of *Terminalia Brownii*]. J. Bot., London, **46**, 1908, (3-7). [5400 8000 ff]. 42742
- A new *Turraea* [*T. rogluoides*] from Uganda. J. Bot., London, **46**, 1908, (56-57). [5400 8000 ff]. 42743
- Uganda Anonaceae. [n. spp.]. J. Bot., London, **46**, 1908, (219-222). [5400 8000 ff]. 42744
- Bail**, Oskar. Veränderungen der Bakterien im Tierkörper. II. Die Kapselbildung von Milzbrandbacillen. Centralbl. Bakt., Jena, Abt. 1, **46**, Originale, 1908, (488-502). [7700]. 42745
- Bail**, Th. Ueber Pflanzenmissbildungen und ihre Ursachen. Danzig, Ber. bot.-zool. Ver., **30**, 1908, (239-256, mit 6 Taf.). [1800 4000]. 42746
- Zur Fliedermottenfrage. Natw. Wochenschr., Jena, **23**, 1908, (548-549). [4100]. 42747
- Abschluss der Entwicklungsgeschichte der Fliedermotte. Natw. Wochenschr., Jena, **23**, 1908, (648-649). [4100]. 42748
- Bailhache**, Gabriel v. Rivière, G.
- Bainier**, G. Sur dix espèces nouvelles du genre *Penicillium* et sur le genre *Graphiopsis*. Paris, Bul. soc. mycol., **23**, 1907, (9-22). [7700 8000 fd]. 42749
- Sur trois espèces de *Sporendonema*, dont deux nouvelles. Paris, Bul. soc. mycol., **23**, 1907, (23-25). [7700 3225]. 42750
- *Paecilomyces*, genre nouveau des Mucédinées. Paris, Bul. soc. mycol., **23**, 1907, (26-27). [7700]. 42751

- Bainier, G.** Sur les *Aspergillus* de l'École de pharmacie. Paris, Bul. soc. mycol., **23**, 1907, (90-93). [7700 1660]. 42752
- Sur le genre *Penicillium*. Paris, Bul. soc. mycol., **23**, 1907, (94-97). [7700]. 42753
- *Scopulariopsis* (*Penicillium* pro parte), genre nouveau de Mueédinées. Paris, Bul. soc. mycol., **23**, 1907, (98-105). [7700 3000]. 42754
- *Gueguenia caspitosa*. Paris, Bul. soc. mycol., **23**, 1907, (106-108). [7700 1660]. 42755
- *Cephalomyces nigricans*. Paris, Bul. soc. mycol., **23**, 1907, (109-110). [7700]. 42756
- *Gliocladium roseum* et *Cephalosporium Acremonium*. Paris, Bul. soc. mycol., **23**, 1907, (111-114). [7700 1660]. 42757
- *Scopulariopsis repens* et *communis*. Paris, Bul. soc. mycol., **23**, 1907, (125-127). [7700 3235]. 42758
- *Gonatobotryum fuscum* sous le nom le *Gonatobotrys*. Paris, Bul. soc. mycol., **23**, 1907, (128-131). [7700 1660]. 42759
- Evolution du *Papulasporea aspergilliformis* et étude de deux *Ascodesmis* nouveaux. Paris, Bul. soc. mycol., **23**, 1907, (132-140). [7700 3600 4400]. 42760
- Mycothèque de l'École de pharmacie de Paris. Paris, Bul. soc. mycol., **23**, 1907, (218-241). [7700 0060]. 42761
- Baker, Edmund G[ilbert]** The sections of *Geissaspis*. [With description of a new species, *G. Gossweileri*]. J. Bot., London, **46**, 1908, (112-114). [5400 8000 f]. 42762
- v. Bagshawe, A. G.
- v. Rendle, A. B.
- Baker, J[ohn] Gilbert.** Botany [of Yorkshire]. The Victoria History of the County of York, **1**. London (Constable), 1907, (111-172, map). 31 cm. [8000 de]. 42763
- Balázs, István.** A bakteriumok. A dezinficiáló módszerek és a szérumterápia. [Die Bakterien. Die Desinfektionsmethoden und die Serumtherapie.] Budapest, 1908, (64). 24 cm. [7700]. 42764
- Baldacci, Antonio.** Un erbario bolognese del secolo XVII. Bologna, Mem. Acc. sc., (Ser. 6), **4**, 1907, (147-159). [0060]. 42765
- Ulisse Aldrovandi e l'Orto botanico di Bologna. Per il III Centenario della morte di Ulisse Aldrovandi. Imola (Coop. tip. edit.), 1907, (14). 24 cm. [0010 0060]. 42766
- Baldrati, Isaia.** L'*Agave sisalana*. Agric. Colon., Firenze, **1**, 1907, (5-24, con 2 tav.). [6000]. 42767
- Baldrati, Isaia.** L'Arachide. Agric. Colon., Firenze, **1**, 1907, (101-119, con 1 tav.). [5400]. 42768
- Baldwyn-Childe, Mrs.** The oak grove at Wyre Park. Worcester, Trans. Nat. Cl., **4**, 1907, (1908), (30-34). [5400 8000 de]. 42769
- Balfour, [Isaac Bayley].** Trees of Western America. Edinburgh, Trans. R. Scot. Arbor. Soc., **21**, 1908, (121-130). [0040 5000 8000 g]. 42770
- Presidential address to the Botanical Society of Edinburgh. Edinburgh, Trans. Bot. Soc., **23**, 1907, (213-215). [0040 3180]. 42771
- *Primula malacoides*. [With a note on its pollen by W. G. Smith.] Gard. Chron., London, (Ser. 3), **44**, 1908, (397, 413, figs. 164-165). [5400]. 42772
- A trip to Western America. Scot. Geogr. Mag., Edinburgh, **24**, 1908, (477-485, 3 figs.). [8000 gi]. 42773
- Ball, C. F.** *Nuttallia cerasiformis*. Gard. Chron., London, (Ser. 3), **43**, 1908, (267, figs. 117-118). [5400]. 42774
- *Verbascum leianthum*, Benth. Gard. Chron., London, (Ser. 3), **44**, 1908, (171, fig. 71). [5400]. 42775
- *Verbascums* at Glasnevin Botanic Gardens. Garden, London, **72**, 1908, (509, 1 fig.). [5400]. 42776
- Ball, Carleton R[oy].** The sorghum midge. [*Diplosis sorghicola* Coquillett.] Science, New York, N.Y., (N. Ser.), **27**, 1908, (114-115). [4100]. 42777
- Ball, Sydney H[obart].** A geologic reconnaissance in southwestern Nevada and eastern California. [With bibliography.] Washington, D.C., Dept.

- Int. Bull. U. S. Geol. Surv. No. 308, 1907, (1-218, with pl., maps, text fig.). [8000 *gi*]. 42778
- Ballé, Emile.** Contribution à la Flore bryologique des environs de Vire (Calvados). Mans (Le), Bul. Acad. internat. géog. bot., 1906, (34-39). [7000 8000 *df*]. 42779
- Mousses pleurocarpes récoltées aux environs de Vire (Calvados). Rev. bryol., Cahen, 35, 1908, (82). [7000 8000 *df*]. 42780
- Balls, W. Lawrence.** Temperature and growth. [Experiments with the "Sore-shin" fungus.] Ann. Bot., Oxford, 22, 1908, (557-591, 11 figs.). [3000 3070 3160 7700]. 42781
- Projects for the improvement of Egyptian cotton. Cairo, Sci. J., 2, 1908, (63-71). [4600 5400 8000 *fb*]. 42782
- The cotton crop of Egypt. Cairo, Sci. J., 2, 1908, (247-266). [4600 5400 8000 *fb*]. 42783
- Mendelian studies of Egyptian cotton. J. Agric. Sci., Cambridge, 2, 1908, (346-379, figs. 1-3). [4410 5400]. 42784
- *v.* Fletcher, F.
- Bally, Walter.** Ueber Gallertbildung bei *Chetoceras*arten. Berlin, Ber. D. bot. Ges., 26a, 1908, (147-151). [7400 3120 2780 2700 3200]. 42785
- *v.* Thomann, J.
- Baltz, Karl.** Die Schäden des Winters 1907 am Walde und am Wildstande. Forstwiss. Centralbl., Berlin, 30, 1908, (325-332). [4150]. 42786
- Bandke, E. v. Mannich, C.**
- Bang, Oluf.** Geflügeltuberkulose und Säugtiertuberkulose. Centralbl. Bakt., Jena, Abt. 1, 46, Originale, 1908, (461-478). [7700]. 42787
- Barbagallo Samperi, Giovanni.** Cura della fillossera delle viti. Modo pratico perchè le olive non vengano colpite dalla mosca olearia. Modo pratico per ottenere dagli alberi fruttiferi frutta abbondante e di buona qualità. Acireale (tip.^a Orario delle ferrovie), 1907, (14). 16 cm. [43 50]. 42788
- Barber, C[harles] A[lfred].** Studies in the Root-Parasitism. IV. The Haustorium of *Cansjera Rheedii*. Calcutta, Mem. Dept. Agri. Ind., (Bot. Ser.), 2, No. 5, 1908, (1-36, with 11 pls.). [1210 3225]. 42789
- Barbier, Maurice.** Compte rendu sommaire des excursions et déterminations en 1906 de la société mycologique de la Côte d'or. Paris, Bul. soc. mycol., 23, 1907, (XX-XXX). [7700 8000 *df* 0020]. 42790
- Barclay, William.** Presidential Address: Report of excursions. . . . Perth, Trans. Perthshire Soc. Nat. Hist., 4, (1907-8), 1908, (clxix-clxxiii). [8000 *de*]. 42791
- Presidential Address: [A history of the flora of Perthshire from 1778 to 1867]. Perth, Trans. Perthshire Soc. Nat. Hist., 4, (1907-8), 1908, (clxxxix-clxciv). [0010]. 42792
- *Rosa hibernica*, Sm., in Banffshire. Ann. Scot. Nat. Hist., Edinburgh, 65, 1908, (57-58). [8000 *de*]. 42793
- The genus *Rosa* in the 'London Catalogue,' ed. 10. [With remarks by E. S. Marshall.] J. Bot., London, 46, 1908, (278-280, 356-358). [5400 8000 *de*]. 42794
- Bargagli, Piero.** Contribuzione allo studio degli insetti che danneggiano i semi nella Colonia Eritrea. Agric. Colon., Firenze, 1, 1907, (143-148, con 2 tav.). [4050]. 42795
- Bargagli-Petrucci, Gino.** Su alcuni tricomis di palme. (Nota preliminare.) Firenze, Bull. Soc. bot. ital., 1907, (63-66). [1010]. 42796
- Fiori ♂ teratologici in *Begonia tuberosa*. Firenze, Bull. Soc. tosc. ort., 32, 1907, (250). [1800]. 42797
- Fenomeni teratologici nei fiori ♂ di *Begonia tuberosa*. Nuovo Giorn. bot. ital., Firenze, (N. S.), 14, 1907, (51-55). [1800]. 42798
- Cecidi della cina. I. Anacardiacee. Nuovo Giorn. bot. ital., Firenze, (N. S.), 14, 1907, (235-245, con 1 tav.). [4360]. 42799
- Descrizione di alcuni tricomis di palme. Nuovo Giorn. bot. ital., Firenze, (N. S.), 14, 1907, (293-295, con 1 tav.). [1010]. 42800
- Barker, B. T. P. v. Pearce, E. B.**

- Barnes, Charles R[eid] and Land, W[illiam] J[esse] G[oad].** Bryological papers. 1. The origin of air chambers. [With bibliography.] Bot. Gaz., Chicago, Ill., **44**, 1907, (197-213, with 22 text fig.). [2450]. 42801
- Barnhart, John Hendley.** A new *Utricularia* from Long Island [*U. virgatula*]. New York, N.Y., Bull. Torrey Bot. Cl., **34**, 1907, [1908], (579-582, with 1 pl.). [5400 8000 *gg*]. 42802
- The published work of Lucien Marcus Underwood. [Presented at a memorial meeting of the Torrey botanical club, January 29, 1908.] New York, N.Y., Bull. Torrey Bot. Cl., **35**, 1908, (17-38). [0010 0032]. 42803
- Beroni, E[ugenio].** Seconda contribuzione alla lichenologia della Toscana. Ann. mycol., Berlin, **6**, 1908, (331-340). [7600 8000 *dk*]. 42804
- Guida botanica, ossia chiavi analitiche per determinare le piante spontanee che vivono principalmente nell'Italia media. (Con 360 figure intercalate nel testo ed un elenco dei termini tecnici usati. Rocca S. Casciano (Licinio Cappelli), 1907, (XXIV + 574). 16 cm. [0030]. 42805
- Barrett-Hamilton, G. E. H.** Wood Betony [*Stachys Betonica*] in Co. Wexford. Irish Nat., Dublin, **17**, 1908, (205). [8000 *de*]. 42806
- Barrington, Richard M[anliffe].** Henry Chichester Hart. [Obituary, with bibliography.] Irish Nat., Dublin, **17**, 1908, (249-254, portrait). [0010 0032]. 42807
- Barsali, Egidio.** Il nettario florale nei *Sesamum indicum* L. e *S. orientale* DC. Atti Congr. Nat. ital. 15-19 settembre 1906, Milano, 1907, (393-395). [1450 3500]. 42808
- Le Epatiche dell'Italia meridionale. Boll. Naturalista, Siena, **27**, 1907, (104-109). [7000 8000 *dh*]. 42809
- Censimento delle Epatiche toscane. Nuovo Giorn. bot. itai., Firenze, (N. S.), **14**, 1907, (5-49). [7000 8000 *dh*]. 42810
- Sulla struttura della foglia dell' *Euryale ferox* Sal. Riv. fis. mat. sc. nat., Pavia, **16**, 1907, (3-7, con 1 tav.). [1060]. 42811
- Bartel, Julius und Neumann, Wilhelm.** Das Verhalten oer Tuberkelbacillen in „indifferenten“ Flüssigkeiten. Centralbl. Bakt., Jena, Abt. 1, **47**, Originale, 1908, (401-414, 572-580). [7700]. 42812
- Bartels, H.** Massenhaftes Auftreten der Fichtenbaumlaus. Mitt. D. dendr. Ges. Bonn, **16**, 1907 [1908], (285). [4100 6500]. 42813
- Bartels, M.** Zur Lebensweise von *Eonycteris spelaea*, Dobs. Buitenzorg, Bull. Dép. Agric. Indes Néerl., **20**, 1908, (13). [3500]. 42814
- Bartlett, Harley Harris.** Some new Washington plants. Bot. Gaz., Chicago, Ill., **44**, 1907, (302-304). [5400 8000 *gi*]. 42815
- The type locality of *Sphagnum Faxonii*. [Mt. Desert island, Maine.] Rohdora, Boston, Mass., **10**, 1908, (113-114). [7000 8000 *gg*]. 42816
- Bartoszewicz, St. und Schwarzwasser, Josef.** Eine neue Form von Diplococcus: „*Tetraiplococcus filiformans*“ *lodzensis*. (Vorl. Mitt.) Centralbl. Bakt., Jena, Abt. **2**, **21**, 1908, (614-616). [7700]. 42817
- Baruch, Maximilian Paul.** Flora von Paderborn. Unter Berücksichtigung benachbarter Florengebiete. Bonn, Verh. Nathist. Ver., **65** (1908), 1909, (1-103). [8000 *de*]. 42818
- Bass, J. K. G. Lutz, der Gründer und I. Vorsitzende des Deutschen Lehrervereins für Naturkunde.** Dauzig. Jahrb. Lehrerver., **2-3** (1906-07), [1909], (10-20). [0010]. 42819
- Bassermann-Jordan, F.** Erfahrungen der Praxis mit moderner Wurmbekämpfung. Mitt. D. Weinbauer., Mainz, **3**, 1908, (180-188). [4350 4100]. 42820
- Basset.** Contribution à la flore bryologique de Saône-et-Loire. Autun, Bul. soc. hist. nat., **20**, 1907, 2^e Partie, (38-55). [7000 8000 *df*]. 42821
- Bestian, H[enry] Charlton.** Sul-l'origine "ex novo" di Baeterii, Bacilli, Vibroni, Micrococchi, Torule e Muffe (Moulds) in certe soluzioni saline preventivamente soprariscaldate, contenute in provette ermeticamente chiuse. Roma, Rend. Acc. Lincei, (Ser. 5), **16**, 1907, (196-198). [4400]. 42821▲

- Batchelder, F. W.** Notes from Manchester, New Hampshire. *Rhodora*, Boston, Mass., **10**, 1908, (204-205). [8000 *gg*]. 42822
- Bates, C. G.** A drought-resistant hickory. *Science*, New York, N.Y., (N. Ser.), **27**, 1908, (473-474). [3350 5400]. 42823
- Bateson, William] v. Wager, H. W. T.**
- Bather, Francis] A[rthur].** Nathorst's methods of studying cutinised portions of fossil plants. *Geol. Mag.* London, Dec. V, **5**, 1908, (454-459). [0090 2450]. 42824
- Bauer.** Hilfsmittel bei der Bekämpfung der *Peronospora*. *D. LandwZtg*, Berlin, **50**, 1907, (114). [4350 4050]. 42825
- Baumann, Ernst].** Beitrag zur Kenntnis der typhusähnlichen Bazillen. Berlin, Arb. Gesundheitsamt, **29**, 1908, (372-381). [7700]. 42826
- und **Rimpau, Wilhelm].** Bakteriologische Blutuntersuchungen bei Typhus, insbesondere durch die Gallekultur. *Centralbl. Bakt.* Jena, Abt. 1, **47**, Originale, 1908, (136-144). [0090]. 42827
- Baur, Erwin.** Über eine infektiöse Chlorose von *Eryonymus japonicus*. Berlin, Ber. D. bot. Ges., **26a**, 1908, (711-713). [4150 3600 3010]. 42828
- Bemerkungen zu der Arbeit: H. Lindemuth, Studien über die sogenannte Panaschüre und über einige begleitende Erscheinungen. *Landw. Jahrb.*, Berlin, **37**, 1908, (895-897). [3600 4150 4500 4410 3010]. 42829
- Einige Ergebnisse der experimentellen Vererbungslehre. *Med. Klinik*, Berlin, **4**, 1908, Beiheft 10. (265-292). [4410]. 42830
- Neuere Untersuchungen über Atavismus bei Bastarden. *Med. Klinik*, Berlin, **4**, 1908, (1198-1202). [4410 3550]. 42831
- Die *Aurea*-Sippen von *Antirrhinum majus*. *Zs. induct. Abstammungslehre*, Berlin, **1**, 1909, (124-125). [5400 4500 4410]. 42832
- Bayer, Aug.** Zur Deutung der weiblichen Blüten der Cupressineen nebst Bemerkungen über *Cryptomeria*. *Bot. Centralbl.*, Dresden, Beihefte, **23**, Abt. 1, 1908, (27-44, mit 1 Taf.). [6500 1500 1560]. 42833
- Bayliss, W. M.** Ueber die Adsorption und ihre Beziehung zur Enzymwirkung. (Uebers. von W. Neumann.) *Zs. Kolloide*, Dresden, **3**, 1908, (224-226). [3100]. 42834
- Bazencov, P. V.** Sur la végétation des algues dans la mer Noire dans la baie de Sébastopol. (Préliminaire.) *St. Peterburg. Bull. Ac. sc.*, (6 sér.), **3**, 1909, (81-83). [8000 *dbb du* 7400]. 42835
- Beal, William] James].** Additions to the Michigan flora as published in the Fifth report of the Michigan academy of science, 1904. *Rep. Mich. Acad. Sci.*, [Lansing], **10**, 1908, (85-89). [8000 *gg*]. 42836
- Bean, William] Jackson].** *Liriodendron chinense* (the Chinese tulip tree). *Gard. Chron.*, London, (Ser. 3), **44**, 1908, (429, fig. 175). [5400]. 42837
- Some continental gardens and nurseries. *Kew Bull.*, London, **1908**, (387-406). [0060]. 42838
- Glastonbury thorn (*Crataegus monogyna* var. *praecox*). *Kew Bull.*, London, **1908**, (452). [5400]. 42839
- *Rhus Toxicodendron*. *Kew Bull.*, London, **1908**, (455-456). [3120 5400]. 42840
- The Royal Botanic Gardens, Kew, historical and descriptive. With an introduction by Sir William Thiselton-Dyer, K.C.M.G., etc., and 20 reproductions in colour from paintings by H. A. Olivier, and 40 half-tone plates from photographs by E. J. Wallis. London (Cassell & Co.), [1908], (XX + 222). [—] em. 20s. [0010]. 42841
- Beardslee, Henry C.** Three rare Myxomycetes. [New localities for *Cribraria violacea*, *C. minutissima* and *Clastoderma De Baryanum*. Torrey, New York, N.Y., **8**, 1908, (253-255). [7700]. 42842
- Beattie, Frederick S.** Abnormal biochemical products of the rue anemone. *Amer. Chem. J.*, Baltimore, Md., **40**, 1908, (415-428). [3120 1800 4000]. 42843
- Beauverie, J.** Contribution à l'étude des grains d'aleurone et particulièrement des globoides. *Ann. sci. nat.*

- (Bot.), Paris, (sér. 9), 8, 1908, (147-175). 42844
- Beccari**, O[doardo]. *Palmae novae antillanae*. (Originaldiagnosen.) *Repert. nov. spec. regni veget.*, Berlin, 6, 1908, (94-96). [6000 8000 *hc*]. 42845
- *Le palme americane della tribù delle Corypheeae*. *Webbia*, Firenze, 2, 1907, (1-343). [6000]. 42846
- Beck**, R[ichard]. *Forstliche Botanik*. 1907. *Allg. Forstztg*, Frankfurt a. M., 84, 1908, Suppl. (59-70). [0020 4000]. 42847
- Beck von Mannagetta**, Günther Ritter. *Die Umkehrung der Pflanzenregionen in den Dolinen des Karstes*. *Wien, SitzBer. Ak. Wiss.*, 115, Abt. I., 1906, (3-20, mit 1 Taf.). [3200 8000 *dk*]. 42848
- und **Lerchenau**. *Bemerkungen über *Cerastium subtriflorum* Reich. und *C. santicum* n. sp. aus den Isonzotale*. *Oest. Bot. Zs.*, Wien, 58, 1908, (1-8). [5400 8000 *dk*]. 42849
- *Vegetationsstudien in den Ostalpen*. II. *Die illyrische und mitteleuropäisch-alpine Flora im oberen Save-Tale Krains*. *Wien, SitzBer. Ak. Wiss.*, 117, 1908, Abt. I., (453-511 mit 1 Karte). [8000 *dk*]. 42850
- *v. Reichenbach*. H. G. L.
- Becker**, J. *Ueber den Löwenzahn (*Leontodon*) und seine Unterdrückung*. *D. landw. Presse*, Berlin, 35, 1908, (419-420). [4350]. 42851
- [**Becker**, Wilhelm]. *Viola gracillima* St. Hil., *Pl. rem. Bras.* (1824), p. 275 var. *incisa* W. Becker nov. var. (Originaldiagnose.) *Repert. nov. spec. regni veget.*, Berlin, 5, 1908, (46). [5400 8000 *dh*]. 42852
- Beckmann**, P[aul]. *Die Pioniere des Pflanzenreiches*. *Aus d. Natur*, Stuttgart, 4, 1908, (216-223, 250-255). [7600]. 42853
- *Vochysiaceae novae austro-americanae*. (I. Urban: *Plantae novae andinae imprimis Weberbauerianae*. III.) *Bot. Jahrb.*, Leipzig, 40, 1908, (279-281). [5400 8000 *km*]. 42854
- Becquerel**, Paul. *Recherches sur la vie latente des graines*. *Ann. sci. nat.* (Bot.), Paris, (sér. 9), 5, 1907, (193-311). [3750 1560]. 42855
- *Sur la fécondation de la fleur du pavot*. *Paris, C. R. Acad. sci.*, 148, 1909, (357-359). [3500 5400]. 42856
- Beddome**, R[ichard] H[enry]. *Notes on Indian ferns*. *Bombay J. Nat. Hist. Soc.*, 18, No. 2, 1908, (338-342). [6700]. 42857
- *Gesneraceae*. With annotated list of the genera and species which have been introduced to cultivation. *London, J. R. Hort. Soc.*, 33, 1908, (74-100). [5400]. 42858
- *Acanthaceae*. With annotated list of the species known to have been in cultivation. [n. sp.] *London, J. R. Hort. Soc.*, 34, 1908, (54-96). [5400]. 42859
- Beeby**, William H[adden]. *On the flora of Shetland*. [A revision of the *Hieracia* of the islands. n. spp.] *Ann. Scot. Nat. Hist.*, Edinburgh, 65, 1908, (110-117). [5400 8000 *de*]. 42860
- *The flora of Surrey*. [A note on the proposed new flora of the county.] *J. Bot.*, London, 46, 1908, (59). [8000 *de*]. 42861
- *The scape of *Taraxacum**. [Observations on its movements.] *J. Bot.*, London, 46, 1908, (120-123). [3180 5400]. 42862
- *The British species of *Aretium**. *J. Bot.*, London, 46, 1908, (380-382). [5400 8000 *de*]. 42863
- Béguinot**, Augusto. *Osservazioni intorno a *Cardamine pratensis* L., *C. Haynana* Welw. ap. Rehb. e *C. granulosa* All. nella flora italiana*. *Firenze, Bull. Soc. bot. ital.*, 1907, (28-37). [5400 8000 *dh*]. 42864
- *Sulla precedenza di *Digitalis micrantha* Schrad. ap. Elmiger (1812) rispetto a *D. micrantha* Roth. (1821)*. *Firenze, Bull. Soc. bot. ital.*, 1907, (39-40). [0070 5400]. 42865
- *La vegetazione delle isole liguri di Gallinaria, Bergeggi, Palmaria, Tino e Tinetto*. *Studio floristico e biogeografico*. *Genova, Ann. Museo Civ. st. nat.*, 43, 1907, (419-469). [8000 *dh*]. 42866

- Béguinot**, Augusto. Revisione monografica del genere *Romulea* Maratti. Studio biologico. Malpighia, Genova, **21**, 1907, (49-122, 364-478). [6000 8000 *dh*]. 42867
- Primi risultati della coltura di una forma singolare di *Stellaria media* (L.) Cyr. Padova, Atti Acc. ven. trent., **4**, 1907, (176-187). [5400 4500]. 42868
- Notizie critiche intorno ad alcune *Pedicularis* della flora italiana. Venezia, Atti Ist. ven., **66**, 1907, (349-358). [5400 8000 *dh*]. 42869
- *Gypsophila Visianii* Bég. n. sp. ex Dalmatia. (Original-diagnose.) Repert. nov. spec. regni veget., Berlin, **5**, 1908, (97). [5400 8000 *dh*]. 42870
- Programma per un corso libero di biologia vegetate. Padova (Soc. Coop. Tipografica), 1907, (4 n. u.). [3200]. 42871
- Le attuali conoscenze sulla flora lagunare ed i problemi che ad essa si collegano (dalle "Ricerche Lagunari" Pubbl. N. 6 Serie Cicologica). Venezia (Officine grafiche C. Ferrari), 1907, (20). 26 cm. [8000 *dh*]. 42872
- e **Cobau**, Roberto. Osservazioni intorno alla biologia della germinazione e dello sviluppo nel genere *Plantago* L. Padova, Atti Acc. ven. trent., **4**, 1907, (21-35). [3750]. 42873
- e **Formiggini**, L. Ricerche ed osservazioni sopra alcune entità vicarianti nelle Characee della flora italiana. Firenze, Bull. Soc. bot. ital., **1907**, (100-116). [7300 8000 *dh*]. 42874
- v. **Fiori**, A.
- Behla**, Robert. Die künstliche Züchtung des Krebsreggers, seine Feststellung in der Aussenwelt und der rationelle Krebsschutz. Berlin (R. Schoetz), 1908, (VIII + 85, mit 2 Taf.). 25 cm. 2,50 M. [4300]. 42875
- Behrens**, J[ohannes]. Das „Blindwerden“ des Hopfens. Mitt. D. Hopfenbauver., Nürnberg, **1904**, (44-45). [4100]. 42876
- Rudolf Aderhold. Berlin, Ber. D. bot. Ges., **25**, (1907), 1908, Generalvers. Heft **2**, ((47)-(56)). [0010]. 42877
- Behrens**, J[ohannes]. Gärung ohne lebende Hefezellen. VI. Bot. Ztg. Leipzig, **66**, Abt. **2**, 1908, (193-204). [3100]. 42878
- Ueber die Wirksamkeit des Kalkanstriches bei Obstbäumen. D. landw. Presse, Berlin, **35**, 1908, (285). [4350]. 42879
- Behrens**, Wilhelm. Tabellen zum Gebrauch bei mikroskopischen Arbeiten. 4. verb. Aufl., hrsg. von Ernst Küster. Leipzig (S. Hirzel), 1908, (VIII + 245). 24 cm. 7 M. [0090]. 42880
- Beijerinck**, M[artinus] W[illeml]. Binding van vrije atmosferische stikstof door *Azotobacter* in reinokultuur. Verspreiding dezer bacterie. [Fixation of free atmospheric nitrogen by *Azotobacter* in pure culture. Distribution of this bacterium.] Amsterdam, Versl. Wis. Nat. Afd. K. Akad. Wet., **17**, [1908], (46-53) (Dutch); Amsterdam, Proc. Sci. K. Akad. Wet., **11**, [1908], (67-74) (English). [3060 7700]. 42881
- Beobachtungen über die Entstehung von *Cytisus purpureus* aus *Cytisus Adami*. Berlin, Ber. D. bot. Ges., **25a**, 1908, (137-147). [5400 4500 4200]. 42882
- Die Erscheinung der Flockenbildung oder Agglutination bei Alkoholhefen. Centralbl. Bakt., Jena, Abt. **2**, **20**, 1908, (641-650). [7700]. 42883
- Fermentation lactique dans le lait. Haarlem, Arch. Nécr. Sci. Soc. Holl., (Sér. 2), **13**, 1908, (357-378). [3100 7700]. 42884
- Beissner**, L[udwig]. Reiseerinnerungen. Mitt. D. dendr. Ges., Bonn, **16**, 1907, [1908], (41-61). [8000 *dc da*]. 42885
- Kleine dendrologische Mitteilungen. Vortrag . . . Mitt. D. dendr. Ges., Bonn, **16**, 1907, [1908], (96-101). [5400]. 42886
- Mitteilungen über Coniferen. Vortrag . . . Mitt. D. dendr. Ges., Bonn, **16**, 1907, [1908], (101-117); **17**, 1908, (57-66). [6500]. 42887
- Kleine Mitteilungen über neuere Laubgehölze. (Vortrag . . .) Mitt. D. dendr. Ges., Bonn, **17**, 1908, (136-142). [5400]. 42888

- Bell, W[illiam].** On Charwood Forest [and its plants]. Leicester, Trans. Lit. Phil. Soc., **12**, 1908, (65-66). [8000 *de*]. 42889
- The Rev. Thomas Arthur Preston [as a botanist]. Leicester, Trans. Lit. Phil. Soc., **12**, 1908, (211-220). [0010]. 42890
- Charwood Forest. [Flora, etc.] London, Rep. Brit. Ass., **1907**, [1908], (683). [8000 *de*]. 42891
- Bellamy, F. A.** Report of a botanical excursion to the northern part of the county [of Oxford]. Oxford, Rep. Ashmolean Nat. Hist. Soc., **1907**, 1908, (35-57). [8000 *de*]. 42892
- Beller, [Emil].** Phänologische Beobachtungen. Ravensberger Bl., Bielefeld, **8**, 1908, (45). [3350 *de*]. 42893
- Bellerby, W.** *Sphagnum bavaricum* in Yorkshire. Naturalist, London, **1908**, (15-16). [7000 8000 *de*]. 42894
- Bellini, Raffaello.** Criteri per una nuova classificazione delle Personatae (Serophulariaceae et Rhinantaceae). Ann. Bot., Roma, **6**, 1907, (131-145). [5400]. 42895
- Sul *Hieracium undulatum* Boiss. (*H. Nacgelianum* Panic.). Firenze, Bull. Soc. bot. ital., **1907**, (71-73). [5400]. 42896
- Intorno ad alcuni *Hieracium* dell'Abruzzo raccolti dal Prof. Lino Vaccari. Firenze, Bull. Soc. bot. ital., **1907**, (92-93). [5400 8000 *dh*]. 42897
- *Boletus Sardoas* Belli et Saccardo (n. sp.). Torino, Atti Acc. sc., **42**, 1907, (536-542, con 1 tav.). [7700 8000 *dh*]. 42898
- I *Hieracium* di Sardegna. Rivista critica delle specie note dalla Flora Sardoia di Moris e dal Catalogo di W. Barbey. Specie nuove per la Sardegna e notizie sul *H. crinitum* Sibth. Sm. Torino, Mem. Acc. sc., (Ser. 2), **57**, 1907, (421-499, con 3 tav.). [5400 8000 *dh*]. 42899
- Belonovsky, J.** Influence du ferment lactique sur la flore des excréments des souris. Ann. Inst. Pasteur, Paris, **21**, 1908, (991-1004). [7700 4600 3100]. 42900
- Benczur, Gyula v.** Kleiner Beitrag zur Frage der Identität des Typhus- und Colibacillus. Centralbl. Bakt., Jena, Abt. 1, **48**, Originale, 1908, (275-277). [7700]. 42901
- Benecke, W[ilhelm].** Ueber die Ursachen der Periodizität im Auftreten der Algen, auf Grund von Versuchen über die Bedingungen der Zygotenbildung bei *Spirogyra communis*. Intern. Rev. Hydrobiol., Leipzig, **1**, 1908, (533-552). [7400 1660 3200 3060 9050]. 42902
- Benedict, Ralph Curtiss.** Studies in the Ophioglossaceae—1. A descriptive key to *Ophioglossum* in the United States. Torrey, New York, N.Y., **8**, 1908, (71-73); 2. A descriptive key to *Botrychium* in North America: Group of *B. lanceolatum*. t.c. (100-103). [6700 8000 *gf*]. 42903
- Bennecke, H.** Ueber Pharyngitis ceratosa punctata. Med. Klinik, Berlin, **5**, 1909, (22-23). [7700]. 42904
- Bennett, A[rthur].** *Liparis Loeselii*, Rich., an extension of range [in Wales]. Norwich, Trans. Nat. Soc., **8**, 1907, (340-343). [8000 *de*]. 42905
- The Halifax *Potamogeton* [*P. pennsylvanicus*, Cham. et Sehl.] Naturalist, London, **1908**, (373-375). [6000 8000 *de*]. 42906
- *Silene Otites*, *Artemisia campestris* and *Chenopodium botryodes* in East Anglia. Norwich, Trans. Nat. Soc., **8**, 1907, (343-353). [8000 *de*]. 42907
- *Juncus balticus*, Willd. [Distribution in Scotland, etc.] Ann. Scot. Nat. Hist., Edinburgh, **65**, 1908, (36-38). [6000 8000 *de*]. 42908
- *Calamagrostis strigosa*, Hartm. Ann. Scot. Nat. Hist., Edinburgh, **65**, 1908, (124). [8000 *de*]. 42909
- Additions to the flora of the Orkneys. Ann. Scot. Nat. Hist., Edinburgh, **65**, 1908, (169-171). [5000 8000 *de*]. 42910
- Some additional botanical records to Scottish counties. Ann. Scot. Nat. Hist., Edinburgh, **65**, 1908, (251-252). [8000 *de*]. 42911
- The high alpine flora of Britain. Ann. Scot. Nat. Hist., Edinburgh, **65**, 1908, (257). [8000 *de*]. 42912

- Bennett, A[rthur].** *Goodyera repens*, Brown [in Banffshire]. Ann. Scot. Nat. Hist., Edinburgh, 65, 1908, (258). [8000 *de*]. 42913
- *Potamogeton pensylvanicus*, Cham. et Schlecht., introduced to England [Yorkshire]. Edinburgh, Trans. Bot. Soc., 23, 1908, (311-312); Naturalist, London, 1908, (10-11). [6000 8000 *de*]. 42914
- Carmarthenshire plants. J. Bot., London, 46, 1908, (83-90). [5000 8000 *de*]. 42915
- Middlesex *Potamogetons*. [With a note by James Britten.] J. Bot., London, 46, 1908, (119-120). [6000 8000 *de*]. 42916
- Notes on *Potamogeton*. J. Bot., London, 46, 1908, (160-163, 247-251). [6000 8000]. 42917
- Bensemman, H[ermann].** Die Flora der Umgegend von Cöthen. (Wissenschaftl. Beilage zum Osterbericht des herzogl. Ludwigs-Gymnasiums in Cöthen. 1908.) Cöthen (Druck v. P. Schettlers Erben), 1908, (27). 26 cm. [8000 *de*]. 42918
- Bensen, W.** Vergiftungen durch den Saft des Manzanillabaumes. Arch. Schiffshyg., Leipzig, 12, 1908, (316-320). [3120]. 42919
- Benson, C.** The cattle and some agricultural features of the Kurnool district. Agri. Jour. Ind., Calcutta, 3, pt. 1, 1908, (8-23). [8000 *ef*]. 42920
- Benson, Margaret.** On the contents of the pollen chamber of a specimen of *Lagenostoma ovoides*. Bot. Gaz., Chicago, Ill., 45, 1908, (409-412, with 2 text fig.). [1450]. 42921
- The sporangiophore— a unit of structure in the Pteridophyta. N. Phytol., Cambridge, 7, 1908, (143-149, figs. 25-26). [1660 4700 6700]. 42922
- Benson, R. De G.** Phanerogams and Pteridophytes (flowering plants and Vascular Cryptogams) [of Shropshire]. The Victoria History of the County of Salop, 1. London (Constable), 1908, (61-73). [8000 *de*]. 42923
- Bentley, B[ertram] H[enry].** Cell division in *Merismopedia glauca*. London, Rep. Brit. Ass., 1907, [1908], (693). [2900 7400]. 42924
- (M-6590)
- Berblinger, Walther.** Ueber die Sporenbildung und Auskeimung des *Bacillus mesentericus ruber*. Beitrag zur Frage der fraktionirten Sterilisation. Diss. Strassburg i. E. (Druck v. Müh & Cie.), 1908, (54). 22 cm. [7700]. 42925
- Berg, Fr. Graf.** Die *Pseudotsuga Douglasii* in Europa. Mitt. D. dendr. Ges., Bonn, 17, 1908, (79-84). [6500]. 42926
- Bergamasco, Giovanni.** *Clitocybe Pelletieri* Lév. Nuova specie di Agarico per l'Italia. Nuovo Giorn. bot. ital., Firenze, (N. S.), 14, 1907, (527-528). [7700 8000 *dh*]. 42927
- Bergell, Peter.** Aeltere und neuere Fermentforschungen. Ergebn. inn. Med., Berlin, 1, 1908, (465-483). [3100]. 42928
- Berger, Alwin.** Shrubby and soft-wooded Compositae [at La Mortola]. Gard. Chron., London, (Ser. 3), 44, 1908, (23-24). [5400]. 42929
- *Erythrina insignis* Tod. Gard. Chron., London, (Ser. 3), 44, 1908, (67-68). [5400]. 42930
- *Brassica insularis* [Moris]. Gard. Chron., London, (Ser. 3), 44, 1908, (81). [5400]. 42931
- *Opuntia Miquelli* Monv. Monatschr. Kakteenk., Neudamm, 18, 1908, (35-36). [5400 1500]. 42932
- *Cereus Beneckeii* Ehrenb. Monatschr. Kakteenk., Neudamm, 18, 1908, (134, 137-138). [5400]. 42933
- Ueber *Mesembrianthemum truncatellum* Haw. und verwandte Arten. Monatschr. Kakteenk., Neudamm, 18, 1908, (163-165). [5400]. 42934
- Liliaceae-Asphodeloideae-Aloineae. [In: Das Pflanzenreich, hrsg. v. A. Engler. H. 33 (IV. 38. III. II.)] Leipzig (W. Engelmann), 1908, (347, mit 1 Taf.). 26 cm. 17,60 M. [6000 1000 3500]. 42935
- Mesembrianthemen und Portulacaceen. Beschreibung und Anleitung zum Bestimmen der wichtigsten Arten, mit kurzen Angaben über die Kultur. (Illustrierte Handbücher sukkulenter Pflanzen.) Stuttgart (E. Ulmer), 1908, (VII + 328). 20 cm. [5400 3200 8000]. 42936

- Berghs, J.** Le noyau et la cinèse chez le *Spirogyra*. Cellule, Louvain, 23, (53-86, 3 pl.). [2740 7400]. 42937
- Berlese, Antonio.** Ancora a proposito della mosca olearia. Il Coltivatore, Casalmonferrato, 53, 1907, (237-243). [4100]. 42938
- Vane speranze a proposito della mosca delle olive. Il Coltivatore, Casalmonferrato, 53, 1907, (484-492). [4350]. 42939
- Nuove esperienze contro la mosca delle olive. Il Coltivatore, Casalmonferrato, 53, 1907, (487-490). [4350]. 42940
- I parassiti della mosca delle olive nella pratica. Il Coltivatore, Casalmonferrato, 53, 1907, (616-623). [4350]. 42941
- Studi ed esperienze sulla mosca dell'olivo (*Dacus Oleae* Rossi) ed altri insetti che danneggiano la medesima pianta. Redia, Firenze, 4, 1907, (1-180). [4100]. 42942
- Relazione a S. E. il Ministro di Agricoltura, Industria e Commercio intorno agli esperimenti eseguiti nel 1906 in Toscana contro la mosca delle olive (*Dacus Oleae* Rossi) col metodo dachicida de Cillis-Berlese. Redia, Firenze, 4, 1907, (97-180). [4350]. 42943
- Istruzioni pratiche per coloro che vogliono rinnovare le esperienze di lotta contro la mosca delle olive col metodo dachicida. Redia, Firenze, 4, 1907, (193-197). [4350]. 42944
- Considerazioni sui rapporti tra piante, loro insetti nemici e cause nemiche di questi. Redia, Firenze, 4, 1907, (198-246). [4000]. 42945
- **Del Guercio, Giacomo, Paoli, Guido.** Osservazioni sopra un recente scritto relativo ad insetti nocivi all'olivo. Redia, Firenze, 4, 1907, (259-328). [4100]. 42946
- Bernard, Ch[arles].** Notes de pathologie végétale. I. Sur quelques maladies de *Thea assamica*, de *Kickxia elastica* et de *Hevea brasiliensis*. Buitenzorg, Bull. Dép. Agric. Indes Néerl., 6, 1907, (1-55, av. 4 pl.). [4050 4100 5400 7700]. 42947
- Bernard, Ch[arles].** Sur une anomalie des fruits de *Carica Papaya*. Buitenzorg, Ann. Jard. bot., (Sér. 2), 7, [1908], (56-68, av. pl.). [1800 5400]. 42948
- Protococcacées et Desmidiées d'eau douce récoltées à Java et décrites par . . . Batavia (Landsdrukkerij), 1908, (230, av. 16 pl.). 27 cm. [7400 8000 eg]. 42949
- Bernardini, Luigi e Corso, G.** Intorno all'influenza di vari rapporti fra calce e magnesia sullo sviluppo delle piante. Portici, Ann. Scuola sup. agric., (Ser. 2), 7, 1907, (16). [3060]. 42950
- Bernátsky, Jenő.** A Convallaria-és Ophiopogonfélékéről. [Über die Convallarien und Ophiopogonoideen.] Növényt. Közlem., Budapest, 7, 1908, (41-54, (9)-(13)). [1000 6000]. 42951
- Egy ritka Euphorbia-fajunkról. [Über eine seltene ungarische Euphorbia-Art.] Növényt. Közlem., Budapest, 7, 1908, (116-121, (18)-(20)). [5100 8000 dk]. 42952
- Műtrágyázási és növénykörtani kísérletek szobában. [Kunst- dünger- und pflanzenpathologische Experimente im Zimmer.] Pótf. Term. Közl., Budapest, 40, 1908, (35-45). [4350]. 42953
- Bernegau, L[udwig].** Studien über die Kolanuss. Berlin, Ber. D. pharm. Ges., 18, 1908, (468-491); Tropicpflanze, Berlin, 12, 1908, (117-116). [3120 5400 1560]. 42954
- Akklimatisationsversuche mit Süsskartoffeln. Jahresber. Ver. angew. Bot., Berlin, 5 (1907), 1908, (96-99). [3200 5400]. 42955
- Zwei- und mehrteilige Kolanüsse. Jahresber. Ver. angew. Bot., Berlin, 6 (1908), 1909, (141-151). [1560 5400]. 42956
- Zur Kolafrage. Tropicpflanze, Berlin, 12, 1908, (462-475). [5400 1560 3120]. 42957
- Berner, P.** Ein neues Mittel zur Vertilgung des Nonnenfalters. D. Forstztg, Neudamm, 23, 1908, (784-786). [4350 4100]. 42958
- Entstehung und Bekämpfung der Schüttekrankheit der Kiefer. D. Forstztg, Neudamm, 23, 1908, (1086-1089, 1109-1113). [4050 4350 6500]. 42959

- Berry, Edward W**[ilber]. A brief sketch of fossil plants. New Jersey, Rep. Geol., Trenton, 1905, 1906, (99-133, with pl., diagr., text fig.). [† 0030]. 42960
- The flora of the Cliff-wood clays. New Jersey, Rep. Geol., Trenton, 1905, 1906, (135-172, with pl.). [5400 6500 6700 8000 *gg*]. 42961
- A mid-Cretaceous species of *Torreya*. Amer. J. Sci., New Haven, Conn., (Ser. 4), 25, 1908, (382-386, with text fig.). [† 6500 8000 *gh*]. 42962
- Some araucarian remains from the Atlantic coastal plain. New York, N.Y., Bull. Torrey Bot. Cl., 35, 1908, (249-260, with 6 pl., maps). [6500 8000 *gg gh*]. 42963
- A new Cretaceous *Bauhinia*. *Torreya*, New York, N.Y., 8, 1908, (218-219, with text fig.). [† 5400 8000 *gh*]. 42964
- A Miocene cypress swamp. *Torreya*, New York, N.Y., 8, 1908, (233-235). [† 6500 8000 *gh*]. 42965
- Bertram, W.** Exkursionsflora des Herzogtums Braunschweig mit Einschluss des ganzen Harzes. 5. Aufl. durchges., unter besonderer Berücksichtigung der pflanzenbiologischen Verhältnisse erweitert und hrsg. von Franz Kretzer. Braunschweig (F. Vieweg & S.) 1908, (XXXI + 452). 18 cm. 6 M. [8000 *dc* 5000 3200]. 42966
- Bertrand et Mutermilch.** Recherches sur le mode de coloration du pain bis. Ann. Inst. Pasteur, Paris, 21, 1907, (833-841). [3100 1560 6000]. 42967
- et **Rosenblatt.** Tyrosinase et tyronine racémique. Paris, C. R. Acad. sci., 146, 1908, (304-306). [3100 7700 2640]. 42968
- et **Weisweiler.** Sur la constitution de la vicianine. Paris, C. R. Acad. sci., 147, 1908, (252-254). [5400 3120]. 42969
- Bertrand, C**[harles] **E**[ugène]. Les caractéristiques du genre *Cardiocarpus*, d'après les graines silicifiées étudiées par Ad. Brongniart et B. Renault. Paris, Bul. soc. bot., 55, 1908, (391-396). [1560 6600 †]. 42970
- La spécification des *Cardiocarpus* de la collection Renault. Paris, Bul. soc. bot., 55, 1908, (454-462). [1560 6600]. 42971
- Bertrand, C**[harles] **E**[ugène]. Remarques sur *Tarospermum angulosum*. Paris, C. R. ass. franç. avanc. sci., 36, (Reims, 1907), 2^e Partie, 1908, (410-413). [6600 †]. 42972
- Bertrand, Eg.** Les caractéristiques du *Cycadinocarpus angustolunensis*. Paris, Bul. soc. bot., 55, 1908, (326-333). [6600]. 42973
- Bertrand, Gabriël.** Recherches sur la mélanogénèse: action de la tyrosinase et sur la tyrosine. Ann. Inst. Pasteur, Paris, 22, 1908, (381-389). [3100 3120]. 42974
- Bertrand, Paul.** Caractéristiques de la trace foliaire dans les genres *Gyopteris* et *Tubicaulis*. Paris, C. R. Acad. sci., 146, 1908, (208-210). [6700 1060]. 42975
- Sur les stipes de *Clepsydropsis*. Paris, C. R. Acad. sci., 147, 1908, (945-947). [6700 1060]. 42976
- Note sur les affinités des Zygoptéridées. Paris, C. R. ass. franç. avanc. sci., 36, (Reims, 1907, 2^e Partie), 1908, (413-415). [6700 1060]. 42977
- Bertsch, Karl.** Württembergische Veilchen aus der Sektion *Nomimium* Ging. Stuttgart, Jahreshfte Ver. Natk., 64, 1908, (1-10). [5400 8000 *dc* 3280]. 42978
- Beseler.** Der Kampf gegen das Unkraut. Hannover (Verlag d. Göhmann'schen Buchdruck.), [1908], (47). 22 cm. 0,60 M. [4350]. 42979
- Bessey, Charles E**[dwin]. The taxonomic aspect of the species question. [Symposium on "Aspects of the species question" at Chicago meeting of Botanical society of America, Jan. 1, 1908.] Amer. Nat., Lancaster, Pa., 42, 1908, (218-224). [5000 0070]. 42980
- Bessey, Ernst A**[thearn]. The Florida strangling figs. St. Louis, Mo. Bot. Gard. Rep., 19, 1908, (25-33, with pl.). [3200 3440 5400 8000 *gh*]. 42981
- Betegh, L. v.** Neue differentialdiagnostische Färbemethode für Tuberkel-, Perlsucht und andere säurefeste Bacillen, nebst Strukturstudien bei verschiedenen säure-

- festen Bakterienarten. *Centralbl. Bakt., Jena, Abt. 1, 47, Originale, 1908, (654-664). [0090]. 42982*
- Bethmont, D.** Parc en terrain calcaire. Paris, *Bul. Soc. dendrol. France, 2, 1907, (181-189). [3000]. 42983*
- Betten, R.** Vertilgung von Thrips und roter Spinne im Gewächshaus. Erfurter Führer Gartenbau, **8, 1908, (325). [4350 4190]. 42984**
- Ueber einen Versuch mit ringkranken Kartoffeln. Ueber die wahrscheinliche Ursache der Krankheit. Erfurter Führer Gartenbau, **9, 1908, (155-156). [4050 4150 5400]. 42985**
- Beuss.** Zur Blutlausplage. Geisenheimer Mitt. Obstbau, **23, 1908, (190-192). [4100 4350]. 42986**
- Bews, J[ohn] W[illiam].** The occurrence of a cavity filled with hairs in the stem of a species of cucurbit [*Benincasa cerifera*]. Edinburgh, *Notes R. Bot. Gard., 4, 1908, (193-198, pl. 25). [2450 5400]. 42987*
- Preliminary note on a peculiarity in the pith of a species of cucurbit [*Benincasa cerifera*]. Edinburgh, *Trans. Bot. Soc., 23, 1907, (246-248). [2450 5400]. 42988*
- Cases of abnormal germination in seeds of *Peganum Harmala*. Edinburgh, *Trans. Bot. Soc., 23, 1908, (342-343, pl. 14). [1800 3750 5400]. 42989*
- Bezdek, József.** A szentgyörgyi „Sár“ erdőről. [Über den „Sár“-Wald in der Umgebung von Szentgyörgy.] *Magy. orv. termv. nagygy. évk., Budapest, 34, 1907, (237-238). [8000 dk]. 42990*
- [Bezpalov, N.] Безпаловъ, Н.** Обработка почвы и хлорозъ. [Bodenbearbeitung und Chlorose.] *Simferopoli, Zap. otd. obč. sadov., 54, 1905, (8-10). [4010]. 42991*
- Bezzola, Carlo.** Ueber die sogenannten „tierischen Bacillen“ (Bail). *Centralbl. Bakt., Jena, Abt. 1, 48, Originale, 1908, (36-41). [7700]. 42992*
- Biallowons, Hugo.** Die Bedeutung parasitärer Einwirkungen für die Bedenigung eines Kiefernspinnerfrasses. *D. Forstztg. Neudamm, 23, 1908, (27-28); Königsberger landw. Ztg., 44, 1908, (21). [4100 4350]. 42993*
- Bialosuknia, Witold.** Produkte der intramolekularen Atmung bei sistierendem Leben der Fettsamen. *Jahrb. wiss. Bot., Leipzig, 45, 1908, (644-660). [3080 3120 3100 3750 4150]. 42994*
- Ueber Pflanzenfermente. *Hoppe-Seylers Zs. physiol. Chem., Strassburg, 58, 1909, (487-499). [3100]. 42995*
- [Bianchi, V.] Бианки, В.** Отчетъ о командировкѣ въ Камчатку въ 1908 году. [Rapport sur une mission scientifique à la Kamtchatka en 1908.] *St. Peterburg, Bull. Ac. sc., (sér. 6), 3, 1909, (23-52). [8000 eab]. 42996*
- Bickham, S[pencer] H[enry].** *Vicia hybrida* L. [In Kent]. *J. Bot., London, 46, 1908, (364). [8000 de]. 42997*
- Bicknell, Clarence.** Una passeggiata botanica in Spagna. *Firenze, Bull. Soc. bot. ital., 1907, (74-77). [8000 dg]. 42998*
- Bicknell, Eugene P[intard].** The ferns and flowering plants of Nantucket—I. *New York, N.Y., Bull. Torrey Bot. Cl., 35, 1908, (49-62); 2. [Gramineae.] t.c. (181-201); 3. [Gramineae (concluded) and Cyperaceae.] t.c. (471-498). [6000 8000 gg]. 42999*
- The white cedar in western Long Island. *Torreya, New York, N.Y., 8, 1908, (27-28). [6500 8000 gg]. 43000*
- Biedermann, Martin.** Beitrag zur Kenntnis des *Smegmabacillus*. *Diss. Leipzig (Druck v. B. Georgi), 1908, (23). 24 cm. [7700]. 43001*
- Bierberg, W.** Die Bedeutung der Protoplasmavibration für den Stofftransport in den Pflanzen. *Flora, Jena, 99, 1908, (52-80). [3180 2700 3040 3060]. 43002*
- Die Absorptionsfähigkeit der Lemnaceenwurzeln. *Geisenheim, Ber. Lehranst. Obstbau, 1908, 1909, (162-163). [3010 3040]. 43003*
- Biffen R[owland] H[arry].** Rust in wheat [*Puccinia* spp.]. *J. Board Agric., London, 15, 1908, (241-253). [4050 4600 6000 7700]. 43004*
- On the inheritance of strength in wheat. *J. Agric. Sci., Cambridge, 3 1908, [1909], (86-101). [4410 4600 6000]. 43005*

Bigelow W[illard] D[ell] and **Gore**, H. C. Study of apple marc. *J. Amer. Chem. Soc.*, Easton, Pa., **28**, 1906, (200-207). [3120]. 43006

—— — Ripening of oranges. *J. Amer. Chem. Soc.*, Easton, Pa., **29**, 1907, (767-775, with tables, diagrs.). [3120]. 43007

—— — and **Howard**, B. J. Growth and ripening of persimmons. *J. Amer. Chem. Soc.*, Easton, Pa., **28**, 1906, (688-703, with pl., maps, charts). [3120]. 43008

Billups, C. R. Middlesex Potamogetons: a correction [of a quotation by Arthur Bennett]. *J. Bot.*, London, **46**, 1908, (199-200). [8000 *de*]. 43009

Binford, R. The development of the sporangium of *Lygodium*. *Bot. Gaz.*, Chicago, Ill., **44**, 1907, (214-224, with 37 text fig.). [1660 6700]. 43010

Binstead, C[harles] H[erbert]. Musci (Mosses) [of Herefordshire]. The Victoria History of the County of Hereford. **1**, London (Constable), 1908, (54-56). [8000 *de*]. 43011

Bioletti, Frederic T. *Oidium* or powdery mildew of the vine. *Agrie. Exp. Sta. California*, Berkeley, Bull. No. **186**, 1907, (313-352, with illus., text fig.). [4050]. 43012

Birdwood, Sir George [Christopher Molesworth]. Mahogany [from various species of Meliaceae]. London, *J. R. Soc. Arts*, **56**, 1908, (825-827). [5400]. 43013

Birger, Selim. Om Härjedalens vegetation. [On the vegetation of Härjedalen.] *Ark. Bot.*, Stockholm, **7**, No. 13, 1908, (136, with pls.). [3200 8000 *da*]. 43014

—— — Härjedalens kärlväxter. [The vascular plants of Härjedalen.] *Stockholm*, 1908, (96). 22 cm. 1,75 kr. [8000 *da*]. 43015

[**Bitrich**, A.] Битрихъ, А. Очеркъ лѣсовъ Усть-Сысольскаго уѣзда. [Die Wälder des Kreises Usti-Sysolisk (Gouv. Vologda).] *Lěsn. žurn.*, St. Peterburg, **38**, 1908, (441-464). [8000 *dba*]. 43016

Bitter, Georg. Ueber Verschiedenheiten in der Entwicklungsdauer bei *Xanthium*-Rassen. Bremen, *Abh. natw. Ver.*, **19**, 1908, (290-297, mit 2 Taf.). [5400 4500]. 43017

—— — *Oxalis stricta* L. var. *decumbens* n. var., eine Mutation. Bremen, *Abh. natw. Ver.*, **19**, 1908, (298-300, mit 1 Taf.). [5400 4500]. 43018

Björkenheim, R. Pürteitü lehti-kuusimetsistä. [Über die Larix-Wälder.] Helsingfors, *F. Forstfören. Medd.*, **23**, Heft 2, 1906, (169-196). [3200]. 43019

Blaauw, A[nton] H[endrik] v. Went, F. A. F. C.

Blackman, F[rederick] F[rost]. The manifestations of the principles of chemical mechanics in the living plant. [Presidential address to the Botanical Section of the British Association.] *Nature*, London, **78**, 1908, (556-564, 5 figs.). [0040 3070]. 43020

Blackwelder, Eliot v. Willis, B.

Blanchard, W[illiam] H[enry]. On the identity of *Rubus canadensis*. *Rhodora*, Boston, Mass., **10**, 1908, (117-121). [5400]. 43021

Blanck, E. v. Lemmermann, O.

Blankshhips, J[oseph] W[illiam]. Mitteilungen über die Blutungskrankheit und Gelbsucht bei Pappeln. *Zs. Pflanzenkrankh.*, Stuttgart, **18**, 1908, (26-28). [4200 4010 4150 5400]. 43022

Blaringhem, L. Recherches sur les hybrides d'orges. *Paris, C. R. Acad. sei.*, **146**, 1907, (1293-1295). [3550 6000 4400]. 43023

—— — Production d'une variété nouvelle d'épinards, *Spinacia oleracea*. *Paris, C. R. Acad. sei.*, **147**, 1908, (1331-1333). [4500 5400]. 43024

—— — La variation des formes végétales. *Rev. gén. bot.*, Paris, **20**, 1908, (49-66). [4500 3550]. 43025

—— — Mutation et traumatismes. Etude sur l'évolution des formes végétales. *Paris (Alcan)*, 1908, (239, av. 8 pl.). 26 cm. 10 fr. [4400]. 43026

Blasdale, W[alter] C[harles]. The essential oil of the Pacific arbor vitae. [*Thuja plicata*.] *J. Amer. Chem.*

- Soc., Easton, Pa., 29, 1907, (539-541). [3120]. 43027
- Blatter, E[delbert]. Contributions to the flora of North Coimbatore. Bombay J. Nat. Hist. Soc., 18, No. 2, 1908, (390-429). [8000 cf]. 43028
- The flora of the Bombay Presidency (statistico-biological notes). Bombay, J. Nat. Hist. Soc., 18, No. 3, 1908, (562-571, with 1 pl.). [8000 cf]. 43029
- The ferns of the Bombay Presidency. Bombay, J. Nat. Hist. Soc., 18, No. 3, 1908, (599-612). [6700 8000 cf]. 43030
- Ceylon ferns in the Bombay Natural History Society's Herbarium. Bombay, J. Nat. Hist. Soc., 18, No. 3, 1908, (639-648). [6700]. 43031
- Blattny, Tibor. A selmeczányai díófákról. [Über die Nussbäume von Selmeczánya.] Erd. kis., Selmeczánya, 10, 1908, (113-118). [3200 5400 8000 dk]. 43032
- Bluel, G[eorg], Dietrich, Th., Honcamp, F., Neumann, M. P., Schaetzlein, Chr. und Stift, A. Landwirtschaftliche Pflanzenproduktion. A. Quellen der Pflanzenernährung. 1. Atmosphäre. 2. Wasser. 3. Boden. 4. Düngung. B. Pflanzenwachstum. 1. Physiologie. 2. Bestandteile der Pflanzen. 3. Prüfung der Saatwaren. 4. Pflanzkultur. Jahresber. Agrik.-Chem., Berlin, (3. F.), 10 (1907), 1908, (1-320). [3060 3160]. 43033
- Blind, Ch. Observations sur quelques plantes aquatiques. Bourg, Bul. soc. natural. Ain, 6, 1901, fasc. 8, [41-46]. [3600 3750 3200]. 43034
- Les Sphaignes de la région jurassienne. Bourg, Bul. soc. natural. Ain, 8, 1903, fasc. 12, (36-41), fasc. 13, (16-17). [7000 8000 df]. 43035
- Les Hépatiques de la région jurassienne. Bourg, Bul. soc. natural. Ain, 9, 1904, fasc. 14, (31-36). [7000 8000 df]. 43036
- Bliss, A. J. Colour mutations in *Leptospermum scoparium*. Gard. Chron., London, (Ser. 3), 44, 1908, (54). [4500 5400]. 43037
- Blobel, Ernst. Untersuchungen über den Wirkungswert von schwefelsaurem Ammoniak und Chilesalpeter als Düngemittel. Diss. Leipzig (Druck v. E. Stephan), 1908, (101). 21 cm. [3060]. 43038
- Bloch, Bruno. Die Trichophytien. Med. Klinik, Berlin, 4, 1908, (1942-1948). [7700]. 43039
- Blomqvist, S. G. son. En egen-domlig form af *Pulmonaria officinalis* L. [Eine eigentümliche Form von *Pulmonaria officinalis* L.] Sv. Bot. Tidskr., Stockholm, 2, 1908 (Smärre medd. (65)). [5400 8000 da]. 43040
- Blomqvist, T. J. Kulturarbeten och tillväxtundersökningar utförda på Tavastmon. [Kulturarbeten und Untersuchungen über den Nachwuchs, ausgeführt auf dem „Tavastmo“.] Helsingfors, F. Forstfören. Medd., 24, 1907, (303-319). [3160]. 43041
- Blondeau, F. La lutte antiphyloxérique en Champagne. Paris, C. R. ass. franç. avanc. sci., 36, (Reims, 1907, 2^e Partie), 1908, (1446-1452). [4100 4350 5400]. 43042
- Blondeau, L. Monographie forestière du pays de Couvin. Bruxelles, Bul. Soc. centr. forest., 13, (459, 519, 577). [8000 dl]. 43043
- Błoński, Fr. *Acer platanoides* L. var. *typicum* Pax subvar. *rubellum* Schwerin for. *normale* Schwerin, for. *Paczoskii* Błoński, for. *Raciborskii* Błoński. (In Delectus VII plantar. exsicc., quas a. 1907 permutat. offert H. Bot. Univ. Jurjev.) Jurjev, Acta Univ., 15, 8, 1907, (75-76). [5400 8000 dbc]. 43044
- *Populus canescens* (Ait.) Sm. = *Populus iso-alba* × *tremula* Błoński. Quaedam de hybridis appellandis. (In Delectus VII plantar. exsicc., quas a. 1907 permutat. offert H. Bot. Univ. Jurjev.) Jurjev, Acta Univ., 15, 8, 1907, (76-77). [5400 6070 3550]. 43045
- *Rhamnus cathartica* L. var. *ucrainiensis* Błoński. (In Delectus VII plantar. exsicc., quas a. 1907 permutat. offert H. Bot. Univ. Jurjev.) Jurjev, Acta Univ., 15, 8, 1907, (78). [5400 8000 dbc]. 43046
- *Sisymbrium Sinapistrum* Crantz, var. *ucrainicum* Błoński. (In Delectus VII plantar. exsicc., quas a. 1907 permutat. offert H. Bot. Univ. Jurjev.) Jurjev, Acta Univ., 15, 8, 1907, (79). [5400 8000 dbc]. 43047

- Błoński, Fr.** *Acer Pseudoplatanus* L. var. *Borbasi* Błoński for. *chlorocarpum* Bl., for. *connivens* Bl., for. *rhodopterum* Bl. (In Delectus VII plantar. exsicc., quas a. 1907 permutat. offert H. Bot. Univ. Jurjev.) Jurjev, Acta Univ., 15, 8, 1907, (79-80). [5400 8000 *dbc*]. 43048
- *Acer tataricum* L. var. *genuinum* Racib. for. *habeurpum* Schwerin. (In Delectus VII plantar. exsicc., quas a. 1907 permutat. offert H. Bot. Univ. Jurjev.) Jurjev, Acta Univ., 15, 8, 1907, (80-81). [5400 8000 *dbc*]. 43049
- *Acer tataricum* L. var. *Slendzinski* Racib. for. *decalvans* Błoński et f. *pubigera* Błoński et Borbas. (In Delectus VII plantar. exsicc., quas a. 1907 permutat. offert H. Bot. Univ. Jurjev.) Jurjev, Acta Univ., 15, 8, 1907, (82-83). [5400 8000 *dbc*]. 43050
- Bloomfield, E[dwin] N[ewson].** Annual notes on the local fauna, flora, etc. Hastings, J. Nat. Hist. Soc., 1, 1908, (124-129); Hastings and E. Sussex Nat., 1, 1908, (124-129). [8000 *de*]. 43051
- Blum.** Beobachtungen über eigentümliche Stammbildungen bei Urwaldbäumen. Natw. Zs. Landw., Stuttgart, 6, 1908, (197-199). [1060 1800 4150]. 43052
- Blumenthal, Franz und Hamm, Albert.** Bakteriologisches und Klinisches über Coli- und Paracoliinfektionen. Mitt. Grenzgeb. Med. Chir., Jena, 18, 1908, (642-672). [7700]. 43053
- Blumentritt, Friedrich.** Zweckmässige Einrichtungen im Pflanzenreiche. Programm d. k. k. deutschen Staatsgymnasiums in Budweis, 34, 1904-1905, 1905, (3-12). [1060 3500 3200 5400]. 43054
- Blumer, Jacob C.** Some effects of frost in the southwest. Torrey, New York, N.Y., 8, 1908, (25-26). [3350]. 43055
- Amerikanische Versuche mit Kiefern Samen. Zs. Forstw., Berlin, 40, 1908, (236-240). [3750 1560 6500]. 43056
- [Bobrov, P.] Бобровъ, П. О возобновлении лесосъкъ въ сосновой части Погонно-Лосиноостровской казенной дачи, Московской губ. [Schlagverjüngung in der Kiefern-betriebsklasse der Forstdomäne „Pogonno-Losinyj Ostrov“, Gouv. Moskau.] Moskva, Ann. Inst. agron., 13, 4, (1907), 1908, (229-259). [8000 *dbc* 3200]. 43057
- Bocat, L[ucien].** Sur la marenine de la diatomée bleue; comparaison avec la phycocyanine. Paris, C. R. soc. biol., 62, 1907, (1073-1075). [7400]. 43058
- Bocchieri, Florida Nené.** Le palme. Ragusa (tip. S. Picitto), 1907, (21), 24 cm. [6000]. 43059
- Bock.** Die Nuppenraupe. D. Landw.Ztg. Berlin, 50, 1907, (161-162). [4100 4350]. 43060
- Bock, Rudolf.** Beiträge zur Biologie der Uredineen. Centralbl. Bakt., Jena, Abt. 2, 20, 1908, (564-592). [7700 4050 3225]. 43061
- Bock, Wilhelm.** Taschenflora von Bromberg. (Das Netzgebiet.) Tabellen zur Bestimmung der Gefässpflanzen des Regierungsbezirks Bromberg nebst Standortsangaben; zum Gebrauche auf Ausflügen, in Schulen und zum Selbstunterricht. Bromberg (Mittler), 1908, (XX + 214). 17 cm. Geb. 2 M. [8000 *de* 5000]. 43062
- Boden, W.** Der Frass und die Bekämpfung von *Gastropacha pini* im Lehrrevier Freienwalde. Zs. Forstw., Berlin, 40, 1908, (35-42). [4100 4350]. 43063
- Bödeker.** *Mamillaria Wrightii*. Monatschr. Kakteenk., Neudamm, 18, 1908, (143-144). [5400]. 43064
- *Mamillaria hamuligera*. Monatschr. Kakteenk., Neudamm, 18, 1908, (144). [5400]. 43065
- Die Frucht von *Echinocactus Mihanovichii*. Monatschr. Kakteenk., Neudamm, 18, 1908, (159). [5400 1560]. 43066
- Böhmer, Gerhard.** Ueber die Systematik der Hafersorten sowie über einige züchterisch wichtige Eigenschaften der Haferrispe. Hab.-Schrift. Giessen (Druck v. O. Kindt), 1908, (88). 23 cm. [6000 1500 60]. 43067
- Boeker.** Die Bekämpfung der Runkelfliege. D. landw. Presse, Berlin, 35, 1908, (388-389). [4350 4100 5400]. 43068

- Boekhout, F. W. J. und Ott de Vries, J. J.** Ueber die Selbsterhaltung des Heues. *Centralbl. Bakt., Jena, Abt. 2, 21*, (398-407). [3100]. 43069
- Börjesen, F[rederik C. E.]** Gardening and tree-planting in the Færöes. *Copenhagen, Botany of the Færöes, 3*, 1908, (1027-1043, with illustr.); (Danish) Kjöbenhavn, Gartner Tidende, **24**, 1908, (41-46, w. ill.). [3200 8000 da]. 43070
- The *Dasyeladaceæ* of the Danish West Indies. *Kjöbenhavn, Bot. Tids., 28*, 1908, (271-283, with illustr.). [7400 8000 hc]. 43071
- The species of *Avrainvillea* hitherto found on the shores of the Danish West Indies. *Kjöbenhavn, Nath. Medd., 1908*, (27-44, with fig. and plate). [7400 8000 hc]. 43072
- An ecological and systematic account of the *Caulerpas* of the Danish West Indies. *Kjöbenhavn, Vid. Selsk. Skr. VII, 4*, 1907, (337-392) with illustr.). [3200 7400 8000 hc]. 43073
- Börner, Carl.** Eine monographische Studie über die Chermiden. *Berlin, Arb. biol. Anst., 6*, 1908, (1-V, 81-320, mit 3 Taf.). [4100 4350 4300]. 43074
- v. Moritz, [J.].
- Böttcher, O.** Ueber die Wirkung des Agrikulturphosphates. *D. landw. Presse, Berlin, 35*, 1908, (253-254). [3060]. 43075
- [Bogačev, V. V. (Bogatschew, W.)]** Богачевъ, В. В. Проблематическая водоросль *Taonurus* въ русскомъ палеогенѣ. [Die problematische Alge *Taonurus* im russischen Paläogen.] *Ann. géol. minér., Novo-Alexandria, 10*, 7-8, 1908, (221-223, deutsch 224-226, mit 3 Abbild.). [7400]. 43076
- [Bogdan, V. S.]** Богданъ, В. С. Растительность Тургайско-Уральскаго переселенческаго района. I. Списокъ растений, собранныхъ чинами переселенческой организации, съ замѣтками о хозяйственномъ значеніи некоторыхъ травъ. [Die Vegetation des Uebersiedelungs-Gebietes von Turgaj und Uralisk. I. Verzeichnis der von den Beamten der Uebersiedelungs-Organisation gesammelten Pflanzen, mit Notizen über die wirtschaftliche Bedeutung einiger Kräuter.] *Orenburg (Uebersiedelungs-Organisation), 1908*, (105). [8000 eac 6000]. 43077
- [Bogdanov, S.]** Богдановъ, С. Опыты по свеклоутомлению почвы. [Versuche über die Rübenmüdigkeit des Bodens.] *Chožajstvo, Kiev, 1*, 1906, (285-288, 336-338, 381-386). [4010]. 43078
- [Bogoliubov, N. N.]** Боголюбовъ, Н. Н. О фазахъ межледниковой эпохи въ Московской губернии. [Ueber die Phasen der interglacialen Epoche im Gouvernement Moskau.] *Ann. géol. minér., Novo-Alexandria, 9*, 1-2, 1907, (24-33, deutsch 34-44). [8000 dbc]. 43079
- Пѣзъ новыхъ данныхъ по межледниковой флорѣ Средней Россіи. [Nouveaux Faits aus der interglacialen Flora des mittleren Russlands.] *Ann. géol. minér., Novo-Alexandria, 10*, 1908, (1-2, deutsch 2-4, mit 1 Fig.). [5400 8000 dbc†]. 43080
- Bois, D[ésiré Georges Jean Marie].** Description des plantes cultivées dans le Fruticetum des Barres. *Paris, Bul. soc. bot., 51*, 1904, (CXLVI-CLVIII). [5400 8000 eb]. 43081
- Les sumacs vénéneux. *Paris, Bul. soc. nat. acclim., 55*, 1908, (88-91). [5400]. 43082
- v. Constantin.
- Boissieu, Cte H[enri] de.** Violariées nouvelles de l'Indo-Chine française. *Paris, Bul. soc. bot., 55*, 1908, (33-34, 161-162). [5400 8000 ed]. 43083
- *Orobanche Hederae* sur *Fatsia japonica*. *Paris, Bul. soc. bot., 55*, 1908, (277-278). [5400 3225]. 43084
- Encore quelques Violariées nouvelles d'Extrême-Orient. *Paris, Bul. soc. bot., 55*, 1908, (467-470). [5400 8000 ed eb]. 43085
- Les Umbellifères de Chine d'après les collections de l'Académie internationale de géographie botanique. *Mans (Le), Bul. Acad. internat. géog. bot., 1906*, (183-186). [5400 8000 eb]. 43086
- Violacées, in: *Lecomte, F. Flore générale de l'Indo-Chine, t. I, fasc. 2*: Paris, 1908, (206-208). [8000 ed 5400]. 43087
- Bokorny, Ph.** Platinkatalyse und physiologische Katalyse. *Centralbl. Bakt., Jena, Abt. 2, 21*, 1908, (193-197). [3100]. 43088

Bokorny, Th[omas]. Weiteres über die Bedeutung des Kalkes für die Hefe. Allg. Brauerztg, Nürnberg, **48**, 1908, (1265-1266). [3060]. 43089

Einiges über die Atmung der Hefe unter verschiedenen Bedingungen. Allg. Brauerztg, Nürnberg, **48**, 1908, (2171). [3080]. 43090

Ueber die Assimilation des Formaldehyds und die Versuche, dieses Zwischenprodukt bei der Kohlensäure-Assimilation nachzuweisen. Assimilation von Glycerin und Zucker. Arch. ges. Physiol., Bonn, **125**, 1908, (467-490). [3050 3060]. 43091

Lehrbuch der Botanik für Oberrealschulen und Realschulen, in Hinblick auf den neuen (1907) vom k. b. Ministerium aufgestellten Lehrplan für diese Schulen bearb. Tl 1 u. 2. Leipzig (W. Engelmann), 1908, (VI + 366; III + 233). 8°. Geb. 3 M; 4 M. [0030 0050]. 43092

Bolatre, Maurice. Le jardin botanique alpin "la Jaysinia." Paris, J. soc. horticult., France, (sér. 4), **9**, 1908, (131-132). [0060]. 43093

Bolley, Henry L. Observations regarding the constancy of mutants and questions regarding the origin of disease resistance in plants. Amer. Nat., Lancaster, Pa., **42**, 1908, (171-183). [4400]. 43094

Bolus, Harry and Kensit, Louisa. Contribution to the South African flora. Cape Town, Trans. R. Soc. S. Afric., **1**, 1908, (147, pl. XXI). [5400 6000 8000 fg]. 43095

Bobson, Pio. Sulla flora delle dolomiti Bellunesi. Firenze, Bull. Soc. bot. ital., **1907**, (7-14). [8000 dh]. 43096

Bommer, Ch. L'Arboretum de Tervueren. Types de forêts des régions tempérées représentés dans leur composition caractéristique. Bruxelles (Terneu), 1905, (211, 5 pl. et cartes). [8000]. 43097

Bonati, G[ustave]. Sur quelques Pédiculaires chinoises nouvelles. Paris, Bul. soc. bot., **55**, 1908, (242-248, 310-314). [5400 8000 eb]. 43098

Scrofularinées nouvelles de l'Indo-Chine. Paris, Bul. soc. bot., **55**, 1908, (509-515, 536-543). [5400 8000 ed]. 43099

[Bondarev, A. S.] Бондарцевъ, А. С. Знакомство съ грибами болѣзнями растений. Общія свѣдѣнія о грибахъ и ихъ сборъ. [Pilzkrankheiten der Pflanzen. Einige Mitteilungen über die Pilze und ihre Sammlung.] Naturfreund, St. Petersburg, **2**, 1907, Beilage, (I-IV + 1-44, mit 48 Abbild.) [4050 0090 7700]. 43100

Мучнисто-росяниковая болѣзнь хмеля *Sphaerotheca Humuli* (DC.) и опыты борьбы съ ней на хмельникахъ Мизковской волости. [Die Mehltaukrankheit des Hopfens *Sphaerotheca Humuli* (DC.) und die Versuche zu ihrer Bekämpfung in den Hopfengärten des Miskov'schen Amtsbezirktes.] Jahrb. Pflanzenkrankh., St. Petersburg, **2**, 1908, (13-25, deutsch. Res. VI XI, mit 4 Abbild.) [4050 4350 7700]. 43101

Трутовикъ-Polyporaceae, собранные въ Курской губернии въ течение 1906 и 1907 годовъ. [Die im Gouvernement Kursk in den Jahren 1906 und 1907 gesammelten Polyporaceae.] Lésn. zurn., St. Petersburg, **38**, 1908, (750-763). [8000 dbc 7700]. 43102

Bonewitz, Wilhelm. Neuere Untersuchungen über Ananasfrüchte (*Ananassa sativa*). ChemZtg, Cöthen, **32**, 1908, (176-177). [3120 1560 6000]. 43103

Bonis, V. de und Pietroforte, V. Ueber die Wirkung der toxischen Produkte der Pestbaecillen auf die Atmung. Centralbl. Bakt., Jena, Abt. 1, **48**, Originale, 1909, (529-534). [3120]. 43104

Bonnet, Ed[mond]. Lettre et note autographes de Linné, publiées à l'occasion du bicentenaire de ce célèbre naturaliste. Paris, C. R. ass. franç. avanc. sci., **36**, (Reims, 1907, 2° Partie), 1908, (464-471). [0032 0010]. 43105

Bonnet, L. Le vignoble champenois. Paris, C. R. ass. franç. avanc. sci., **36**, (Reims, 1907, 2° Partie), 1908, (1430-1440). [3600 5400]. 43106

Bonnevie, Kristine. Chromosomenstudien. Arch. Zellforschg, Leipzig, **1**, 1908, (450-514, mit 5 Taf.); **2**, 1908, (201-278, mit 7 Taf.). [2740]. 43107

- Bonnier, G[aston].** Sur la comparaison des Muscinées et des Cryptogames vasculaires. Rev. gén. bot., Paris, 19, 1907, (513-521). [6700 7000]. 43108
- Le jardin alpin de Courmayeur. Rev. gén. bot., Paris, 20, 1908, (97-101). [0060]. 43109
- Le jubilé du professeur Julius Wiesner. Rev. gén. bot., Paris, 20, 1908, (1-5). [3000 0032 0010]. 43110
- Boodle, L[eonard] A[lfred].** On the production of dwarf male prothalli in sporangia of *Toleca*. Ann. Bot., Oxford, 22, 1908, (231-243, pl. 16). [1660 6700]. 43111
- On the occurrence of different types of hair in the wallflower [*Cheiranthus*]. Ann. Bot., Oxford, 22, 1908, (714-716, 1 fig.). [1230 5400]. 43112
- Raffia fibre from Madagascar. Kew Bull., London, 1908, (207-208). [3120]. 43113
- v. Solereder, H.
- Boon, B.** Eine merkwürdige Symbiose. [Gallbildung durch *Phytoptus Ribis*.] Aus d. Heimat, Stuttgart, 21, 1908, (89-90). [4300]. 43114
- Boorsma, W[illem] G[erbrand].** Pharmakologische Mitteilungen. IV. Buitenzorg. Bull. Dép. Agr. Indes Néerl., 16, 1908, (1-22). [3120 3130 5400]. 43115
- Booth, John.** Das Verhalten der Douglasfichte gegen Wurzelfäule. Mitt. D. dendr. Ges., Bonn, 16, 1907, [1908]. (183-186). [4050 6500]. 43116
- Einfluss der Unterlage auf das Reis. Mitt. D. dendr. Ges., Bonn, 16, 1907, [1908], (271). [3600]. 43117
- Bordet, [J.].** Le microbe de la diphtérie des poules. [In: Bericht über den XIV. internat. Kongress für Hygiene. Bd 4.] Berlin (A. Hirschwald), 1908, (136-138). [7700]. 43118
- Bornet, Ed. v. Schiffner V.**
- Bornmüller, J[oseph].** Plantae Straussianae sive enumeratio plantarum a Th. Strauss annis 1889-1899 in Persia occidentali collectarum. Pars IV. (Cynoerambaceae - Junaeaceae). Bot. Centralbl. Dresden, Beihefte, 24, Abt. 2, 1908. [5000 eh 5400 6000]. 43119
- Bornmüller, J[oseph].** Ueber eine neue *Biarum*-Art aus der Flora Persiens. (Originaldiagnose.) Repert. nov. spec. regni veget., Berlin, 5, 1908, (57-58). [6000 8000 eh]. 43120
- Ein neues *Ornithogalum* aus der Flora des assyrischen Kurdistan. (Originaldiagnose.) Repert. nov. spec. regni veget., Berlin, 5, 1908, (135). [6000 8000 ei]. 43121
- Species et varietates nonnullae novae e flora Phrygiae. (Originaldiagnose.) Repert. nov. spec. regni veget., Berlin, 5, 1908, (166-169). [8000 ei 5400]. 43122
- *Reaumuria kermanensis* Bornm. nov. spec. (Originaldiagnose.) Repert. nov. spec. regni veget., Berlin, 5, 1908, (376-377). [5400 8000 eh]. 43123
- Eine neue *Micromeria* der Kanarischen Inseln. (Originaldiagnose.) Repert. nov. spec. regni veget., Berlin, 6, 1908 (1-2). [5400 8000 lb]. 43124
- Ueber eine unbeschriebene *Satureia* der Section *Sabbatia* aus der Flora von Assyrien. (Originaldiagnose.) Repert. nov. spec. regni veget., Berlin, 6, 1908 (114-115). [5400 8000 ei]. 43125
- Novitiae florum orientalis. Series IV (65-87). Weimar, Mitt. bot. Ver. N. F., H. 23, 1908 (1-27). [5400 8000 eh ei]. 43126
- Florula Lydiae. Weimar, Mitt. bot. Ver., N. F., H. 24, 1908, (1-140, mit 1 Taf.). [8000 ei 5400 6000 7000 6700 7700]. 43127
- Bordner, John S.** The influence of tension by pull on the formation of mechanical tissue in the stems of plants. Rep. Mich. Acad. Sci., [Lansing], 10, 1908 (43). [2450 3200]. 43128
- Bordoni-Uffreduzzi, Guido.** I micro-parassiti nelle malattie d'infezione: manuale tecnico di batteriologia. Terza ediz., Parte I. Milano (Vallardi), 1907 (440). 24 cm. [7700]. 43129
- Borgerding.** Betrachtungen über die Notreife. Landw. Ztg., Münster, 65, 1908, (149). [4010]. 43130
- Borgert, [Adolf].** Bericht über eine Reise nach Ostafrika und dem Victoria-Nyansa nebst Bemerkungen über

einen kurzen Aufenthalt auf Ceylon. Bonn Sitzber. Ges. Natk., 1907, 1908, natw. Sektion, (12-33). [Bacillariaceae: *Thalassiosira delicatula* Ostf. n. sp.] [9500 7400]. 43131

Borghesani, G. Sui pentosani della *Soja hispida*. Modena, Staz. sper. agr. ital., 40, 1907, (118-120). [3120]. 43132

Borgmann. Erwiderung auf Dr. Knoche's Schlussbemerkung (S. 45 Jahrg. 1908 dieser Zeitschrift). Zs. Forstw., Berlin, 40, 1908, (133-134). [4100]. 43133

[Borodin, Ivan Parfenjevič.] Бородинъ, П. Коллекторы и коллекции по флорѣ Сибири. [Die Sammler und Sammlungen der Flora von Sibirien.] St. Petersburg, Trav. mus. bot. Ac. sc., 4, 1908, (I-III, 1-215). [0010 0050 8000 ca]. 43134

Borthwick, A. W. Note on new disease of *Picea pungens*. Edinburgh, Trans. Bot. Soc., 23, 1907, (232); Note on new disease of *Abies pectinata*. t.c. (233). [4050]. 43135

Borzi, Antonino. Sulla necessità di dare un indirizzo prevalentemente biologico all'insegnamento della botanica e della zoologia nelle scuole secondarie. Atti Congr. Nat. ital., 15-19 settembre 1906, Milano, 1907, (129-136). [0050]. 43136

———— I generi delle Stigonemacee. Atti Congr. Nat. ital., 15-19 settembre, 1906, Milano, 1907, (370-375). [7400]. 43137

———— Discorso inaugurale letto nella riunione straordinaria in Parma (società Botanica italiana). Nuovo Giorn. bot. ital. Firenze, (N. S.) 14, 1907, (485-495). [0040]. 43138

———— Conspectus generum Stigonematacearum. Nuova Notarisa, Padova, 18, 1907, (37-38). [7400]. 43139

———— Il giardino coloniale e la sua funzione. Palermo, Boll. Orto bot., 6, 1907, (3-14). [0060]. 43140

———— Ampliamento e sistemazione dell'Orto botanico [di Palermo]. Palermo, Boll. Orto bot., 6, 1907, (57-64). [0060]. 43141

———— Intorno al progetto di un Istituto biologico-agrario siciliano. Palermo, Boll. Orto bot., 6, 1907, (65-77). [0060]. 43142

Borzi, Antonino. Notizie sulla *Funtumia elastica* (Preuss) Stapf. Palermo, Boll. Orto bot., 6, 1907, (78-82). [5400]. 43143

———— e **Sommier, Stefano.** Relazione delle feste Linneane in Svezia. Firenze, Bull. Soc. bot. ital., 1907, (67-71). [0020]. 43144

Bos, H[emmo]. Phyto-phaenologische waarnemingen in Nederland over het jaar 1907. [Observations phytologiques dans les Pays-Bas en 1907.] Amsterdam, Tijdschr. K. Ned. Aardr. Gen., (Ser. 2), 25, 1908, (885-887). [3350 8000 dd]. 43145

———— Treiben der Pflanzen durch Elektrizität. Umschau, Frankfurt a. M., 12, 1908, (228-232). [3160 3180]. 43146

Bose, J[agadis] C[hunder]. On mechanical and electrical response of plants. Pharm. J., London, (Ser. 4), 27, 1908, (432). [3070]. 43147

Bottazzi, Fil[ippo]. Osmotischer Druck und elektrische Leitfähigkeit der Flüssigkeiten der einzelligen, pflanzlichen und tierischen Organismen. Ergebn. Physiol., Wiesbaden, 7, 1908, (161-402). [3010]. 43148

Bottini, Antonio. Sulla briologia delle isole italiane. Webbia, Firenze, 2, 1907, (345-402). [7000 8000 dh]. 43149

Bottomley, W[illiam] B[eecroft]. The structure of root tubercles in leguminous and other plants. London, Rep. Brit. Ass., 1907, [1908], (693). [1210 2450]. 43150

Boucher v. Jadin.

Boudier, [Émile]. Le blanc du chêne et l'*Erysiphe Quercus* Mèrat. Paris, C. R. Acad. sci., 147, 1908, (461-462). [7700 4050 5400]. 43151

Bousault, J. et Bourdier, L. Sur les cires des Conifères. Paris, C. R. Acad. sci., 147, 1908, (1311-1314). [3120 6500]. 43152

Bouget, Joseph. Sur quelques points de géographie botanique dans les Pyrénées centrales françaises. Ext. de Bagnères-de-Bigorre, Bul. soc. Ramond, 1908, (10 p.). [8000 df]. 43153

———— v. Marchand, E.

- Boule, Marcellin.** Sur l'existence d'une faune et d'une flore permienne à Madagascar. Paris, C. R. Acad. sci., **146**, 1908 (502-504). [6700 8000 *fh*]. 43154
- Boulger, G[eorge] S[immonds].** The preservation of our native plants. Hertford, Trans. N. H. Soc., **13**, 1908, (xxiii-xxv). [8000 *de*]. 43155
- *Anagallis arvensis* and *A. caerulea*. [With a note by James Britten.] J. Bot., London, **46**, 1908, (266). [8000 *de*]. 43156
- v. Britten, J.
- Bouly de Lesdain, [Maurice].** Lichens rares ou nouveaux pour la Belgique. Bruxelles, Bul. Soc. Belge bot., **43**, 1906, (249-254). [7600 8000 *dd*]. 43157
- Notes lichénologiques. Paris, Bul. soc. bot., **55**, 1908, (420-424). [7600 8000 *df*]. 43158
- Lichens des environs de Versailles. Paris, Bul. soc. bot., **55**, 1908, (687-694). [7600 8000 *df*]. 43159
- v. Pitard.
- Bourdier, L.** Ueber das Vorkommen von Aucubin in den verschiedenen Arten der Gattung *Plantago*. Arch. Pharm., Berlin, **246**, 1908, (81-88). [3120 5400 3100]. 43160
- v. Bougault, J.
- Bourquelot et Vintilesco.** Sur l'oleuropéine, nouveau principe de nature glucosidique retiré de l'olivier (*Olea europaea*). Paris, C. R. Acad. sci., **147**, 1908, (533-535). [3120 5400]. 43161
- Bovenkerk, G.** Gegen Erdflöhe. Gartenwelt, Berlin, **12**, 1908, (515). [4350 4100]. 34162
- Bower, F[rederick] O[rpen].** The embryology of Pteridophytes. London, Rep. Brit. Ass., **1907**, [1908], (686-687). [2380 6700]. 43163
- Note on *Ophioglossum simplex*, Ridley. Ann. Bot., Oxford, **22**, 1908, (327-328). [6700 8000 *eg*]. 43164
- The origin of a land-flora: a theory based upon the facts of alternation. London (Macmillan), 1908, (xi + 727). 18s. net. 22 cm. 361 figs. [1750 4400 4700]. 43165
- v. Tansley, A. G.
- Bowers, E. H. v. Pethybridge, G. H.**
- Bowles, E[dward] A[ugustus].** Hardy cacti and other succulents. London, J. R. Hort. Soc., **34**, 1908, (24-31, figs. 8-10). [0040 5000]. 43166
- Bowman, F[rederic] H[ungerford].** The structure of the cotton fibre. London (Macmillan), 1908, (XX + 470, with illustr.). 18 cm. 8s. 6d. [0030]. 43167
- Boyd, D. A.** Report of excursion to Hunterston [etc.]. Glasgow, Trans. Nat. Hist. Soc., (N. Ser.), **8**, (1905-6), 1908, (86-87, 94-100). [8000 *de*]. 43168
- *Sclerotinia baccharum* (Schröt.) Rehm in Stirlingshire. J. Bot., London, **46**, 1908, (299-300). [8000 *de*]. 43169
- Boyer, G.** Recherches et observations sur les conditions de formation et de développement de la truffe mélanospore du Périgord. Bordeaux, Proc. verb. soc. sci. phys. nat., **1908**, (44-47). [7700]. 43170
- Boyer, Jacques.** La lumière colorée et les plantes. Nature, Paris, **36**, 1908, (2^e semest.), (303-304). [3050]. 43171
- [**Braden, Heinrich.**] Auftreten von Krankheiten und Feinden und deren Bekämpfung. Ahrweiler, Jahresber. Prov. Weinbauschule, **1906-07**, [1908], (71-80). [4000 4350]. 43172
- Bradley, C. E.** Note: The occurrence of coumarin in *Achlys triphylla*. J. Amer. Chem. Soc., Easton, Pa., **29**, 1907, (606-607). [3130]. 43173
- Bradshaw, A. P.** Notes on the development of the male-fern *Aspidium Filix-mas*. Manchester, Trans. Micro. Soc., **1907**, 1908, (53-60). [1060 6700]. 43174
- Brainerd, Ezra.** *Viola chinensis* in the eastern United States. Rhodora, Boston, Mass., **10**, 1908, (38-40). [5400 8000 *gg*]. 43175
- Brakenhoff, H.** Der untergegangene Eibenhorst zu Ihorstermoor. Bremen, Abh. natw. Ver., **19**, 1908, (276-279). [8000 *ac* 6500]. 43176
- Brand, A[ugust].** Polemoniacea peruviana. (I. Urban: Plantae novae andinae imprimis Weberbauerianae. IV.) Bot. Jahrb., Leipzig, **42**, 1908, (174-175). [5400 8000 *hf*]. 43177
- The Symplocaceae of the Philippine islands. Philippine J. Sci.,

Manila, (C. Botany), 3, 1908, (1-10).
[5400 8000 *cg*]. 43178

Brand, F. Ueber Membran, Scheidewände und Gelenke der Algengattung *Cladophora*. Berlin, Ber. D. bot. Ges., 26, 1908, (114-143, mit 1 Taf.). [7400 2850 3020 3120 3160 2900 3180]. 43179

———— Ueber das Chromatophor und die systematische Stellung der Blutalge (*Porphyridium cruentum*). Berlin, Ber. D. bot. Ges., 26a, 1908, (413-419). [7400 2780 3120]. 43180

———— Weitere Bemerkungen über *Porphyridium cruentum* (Ag.) Naeg. Berlin, Ber. D. bot. Ges., 26a, 1908, (540-546). [7400 3200 0090]. 43181

———— Zur Morphologie und Biologie des Grenzgebietes zwischen den Algengattungen *Rhizoctonium* und *Cladophora*. Hedwigia, Dresden, 48, 1908, (45-73). [7400 1000 3000 3200]. 43182

Brandenstein, v. Vom Benzin und der Blutlaus. Erfurter Führer Gartenbau, 9, 1908, (123). [4350 4100]. 43183

Brandl, J[oseph]. Ueber Sapotoxin und Sapogenin von *Agrostemma Githago*. II. Mitt. Chemischer Teil (gemeinsam mit E. Mayr). Arch. exper. Path., Leipzig, 59, 1908, (245-268). [3120 5400]. 43184

Brandt, F. Bekämpfung der Raupen des Ringelspinners. Möllers D. Gärtnerztg, Erfurt, 23, 1908, (309). [4350 4100]. 43185

Branth, J[akob]S[everin]Deichmann. Koldinghus's Flora 100 Aar efter Slottets Brand. [The flora of Koldinghus 100 years after the burning of the castle.] Kjöbenhavn, Bot. Tids., 28, 1908, (265-270). [8000 *da*]. 43186

Brass, Arnold. An der Grenze des Lebens. (Naturwiss. Zeitfragen, hrsg. v. E. Dennert. H. 3.) Hamburg (G. Schloessmann), 1908, (84, mit 4 Taf.). 22 cm. 1,50 M. [3020 0000 7700]. 43187

Braun, Georg v. Franzen, H.

Braun, K. Blattflecken an Sisalagaven in Deutsch-Ostafrika. Ber. Landw. Ostafrika, Heidelberg, 3, 1908, (143-166, mit 1 Tab. u. 1. Taf.). [4150 6000]. 43188

Braun, K. Der Reis in Deutsch-Ostafrika. Ber. Landw. Ostafrika, Heidelberg, 3, 1908, (167-217). [6000]. 43189

———— Die Agaven, ihre Kultur und Verwendung mit besonderer Berücksichtigung von *Agave rigida* var. *sisalana* Engelm. (Nachträge und Verbesserungen.) Pflanzer, Tanga, 4, 1908, (49-112a). [6000]. 43190

———— „Nehenchere“ und „Lunkulwe“, Giftpflanzen für Schafe, Ziegen und dergl. in Deutsch-Ostafrika. Pflanzer, Tanga, 4, 1908, (241-250, mit 2 Taf.). [5400 3120]. 43191

Braun, O. Der physiologische Wert der Plasmodesmen im pflanzlichen Organismus. Eine kritische Betrachtung. Natw. Wochenschr., Jena, 23, 1908, (17-23). [2700 3020]. 43192

Bray, William L. Distribution and adaptation of the vegetation of Texas. [With bibliography.] Austin, Bull. Univ. Tex., Sci. Ser., No. 10, 1906, (21 + 1-108, with pl., fold map). [3200 8000 *gi*]. 43193

Brdlik, V. Contrôle quantitatif des travaux sur la chlorophylle. Paris, C. R. Acad. sci., 147, 1908, (990-993). [2780 3120]. 43194

———— v. Stoklasa, J.

Breazeale, J. F. The relation of sodium to potassium in soil and solution cultures. J. Amer. Chem. Soc., Easton, Pa., 28, 1906, (1013-1025, with tables, pl.). [3060]. 43195

Bredemann G. Regeneration der Fähigkeit zur Assimilation von freiem Stickstoff des *Bacillus Amylobacter* A. M. et Bredemann und der zu dieser Spezies gehörenden bisher als *Granulobacter*, *Clostridium* usw. bezeichneten Bakterien. (Vorl. Mitt.) Berlin, Ber. D. bot. Ges., 26a, 1908, (362-367). [7700 3120 3100 3060]. 43196

———— Untersuchungen über die Variation und das Stickstoffbindungsvermögen des *Bacillus asterosporus* A. M., ausgeführt an 27 Stämmen verschiedener Herkunft. (Ein Beitrag zur Speciesfrage der Bakterien.) Centrabl. Bakt., Jena, Abt. 2, 22, 1908, (44-89, mit 2 Taf.). [7700 4500 3060 3200 1660 3100]. 43197

Brefeld, Osear. Untersuchungen aus dem Gesamtgebiete der Mykologie. Bd XIV: Die Kultur der Pilze und die Anwendung der Kulturmethoden für die verschiedenen Formen der Pilze nebst Beiträgen zur vergleichenden Morphologie der Pilze und der natürlichen Wertschätzung ihrer zugehörigen Fruchtformen. Münster i. W. (H. Schönigk i. Komm.), 1908, (VIII + 256). 30 cm. 16 M. [7700 0090 1000 1660 4700]. 43198

Bremer, K. Die Bedeutung der Albertschen Pflanzennährsalze für Topfkulturen, Untersuchung derselben auf Zweckmässigkeit der Zusammensetzung und Anwendungsform. Gartenwelt, Berlin, 12, 1908, (193-197). [3060]. 43199

Breitenbach, Wilhelm. Ein biologischer Blumenatlas. (Nach Vorschlägen des verstorbenen Hermann Müller-Lippstadt.) Monatshefte natw. Unterr., Leipzig, 1, 1908, (452-460). [3500]. 43200

Brenner, M[agnus]. Några *Taraxacum officinale*-former. [Einige *Taraxacum officinale*-Formen.] Helsingfors, Medd. Soc. Fauna et Fl. Fenn., 34, 1908, (22-26, deutsch. Ref. 214, 215). [5400]. 43201

————— Mykologiska notiser. [Mykologische Notizen.] Helsingfors, Medd. Soc. Fauna et Fl. Fenn., 34, 1908, (26, deutsch. Ref. 221, 222). [7700]. 43202

————— Periodiska aberrationer hos granen (*Picea excelsa* (Lam.) Link) [Periodische Aberrationen bei *Picea excelsa* (Lam.) Link]. Helsingfors, Medd. Soc. Fauna et Fl. Fenn., 34, 1908, (36-38, mit Fig., deutsch. Ref.). [4500 6500]. 43203

————— Nya lapska *Taraxacum*-former. [Neue *Taraxacum*-Formen aus Lappland.] Helsingfors, Medd. Soc. Fauna et Fl. Fenn., 34, 1908, (74-76, deutsch. Ref. 215). [5400]. 43204

————— Nya växtfynd från västra Nyland, hufvudsakligen från Ingå. [Neue Pflanzenfunde aus dem westlichen Nyland, hauptsächlich aus dem Kirehspiel Ingå.] Helsingfors, Medd. Soc. Fauna et Fl. Fenn., 34, 1908, (76-81). [8000 *dba*]. 43205

Brenner, M[agnus]. Eu för Finland ny granform. [Eine für Finland neue Form von *Picea excelsa*.] Helsingfors, Medd. Soc. Fauna et Fl. Fenn., 34, 1908, (170-171, deutsch. Ref. 216). [6500]. 43206

————— Några *Linnaea*-former i Finland. [Einige *Linnaea*-Formen in Finland.] Helsingfors, Medd. Soc. Fauna et Fl. Fenn., 34, 1908, (89-97, deutsch. Ref. 215). [5400]. 43207

————— Floristiska notiser. [Floristische Notizen.] Helsingfors, Medd. Soc. Fauna et Fl. Fenn., 34, 1908, (116-117). [8000 *dba*]. 43208

————— Hieraciologiska meddelanden. [Hieraciologische Mitteilungen.] Helsingfors, Medd. Soc. Fauna et Fl. Fenn., 34, 1908, (142-144). [5400]. 43209

Bresadola, J. Fungi aliquot gallici novi vel minus cogniti. Ann. mycol., Berlin, 6, 1908, (37-47). [7700 8000 *dj*] 43210

Brese-Winiary, von. Immunität der Bankskiefer. Mitt. D. dendr. Ges., Bonn, 16, 1907, [1908], (274). [4050 6500]. 43211

Breslauer, Max. Beeinflussung des Pflanzenwachstums durch Elektrizität. Elektrot. Zs., Berlin, 29, 1908, (915-916). [3160 3180]. 43212

Bretschneider, A. Gegen die weisse Fliege. Möllers D. Gärtnerztg, Erfurt, 23, 1908, (298). [4350 4100]. 43213

Brick, C[arl]. Bericht über die Tätigkeit der Abteilung für Pflanzenschutz für die Zeit vom 1. Juli 1907 bis 30. Juni 1908. Hamburg, Jahrb. wiss. Anat., 25, (1907), 1908, (362-382). [0060 4350]. 43214

————— Ueber Erkrankungen der Rotbuchen im Volksdorfer Walde. Hamburg, Verh. natw. Ver., (3. F.), 15 (1907), 1908, (LXIII-LXIV). [4050 5400]. 43215

————— Die Ausbreitung des amerikanischen Stachelbeer-Mehltaus in Europa. Hamburg, Verh. natw. Ver., (3. F.), 15 (1907), 1908, (LXXXVI-LXXXIX). [4050 7700]. 43216

————— Die Station für Pflanzenschutz in Hamburg. Hannoversche Gartenztg, 18, 1908, (63-65). [0060 4350]. 43217

Brick, C[arl]. Einige Krankheiten und Schädigungen tropischer Kulturpflanzen. Jahresber. Ver. angew. Bot., Berlin, **6**, (1908), 1909, (223-258). [4050 7700 4100 4350]. 43218

———— Sind die eingeführten Pflanzen von *Selaginella lepidophylla* tot oder lebendig? Jahresber. Ver. angew. Bot., Berlin, **6** (1908), 1909, (266-275). [6700]. 43219

———— Bericht über die 6. Hauptversammlung der Vereinigung für angewandte Botanik in Strassburg vom 3. bis 11. August 1908. Jahresber. Ver. angew. Bot., Berlin, **6**, (1908), 1909, (V-XXIX). [0020]. 43220

Bridges, Joseph S. and Dicks, Arthur J. Plant study in School, Field and Garden. London (Ralph, Hollard & Co.) 1908, (V + 372, figs. 595). 18 cm. [0050]. 43221

Brieger, [Ludwig] und Krause, M. Untersuchung einer neuen Fettfrucht „Njore-Njole“ aus Kamerun. Tropenpflanzer, Berlin, **12**, 1908, (83-84). [3120 1560]. 43222

Briem, H. Berichte über Fortschritte und Neuerungen auf dem Gebiete des Rüben- und Rübensamenbaues. Die im Jahre 1906 in Fachzeitschriften erschienenen Abhandlungen über die Zuckerrübe. Bl. Zuckerrübenbau, Berlin, **15**, 1908, (43-50, 72-75, 85-88, 123-126, 165-168). [3000]. 43223

———— Die heutigen histologischen Kenntnisse der Zuckerrüben-Wurzel. Bl. Zuckerrübenbau, Berlin, **15**, 1908, (117-119). [1210 5400]. 43224

———— Qualitäts- und Quantitäts-Korrelationserscheinung bei der Zuckerrübe. Bl. Zuckerrübenbau, Berlin, **15**, 1908, (149-151). [4500 3120 5400]. 43225

———— Gedanken über und Wissen von Pflanzenkrankheiten. Bl. Zuckerrübenbau, Berlin, **15**, 1908, (261-264). [4000]. 43226

———— Mitteilungen und Bemerkungen zu de Vries züchterischen Ansichten. Bl. Zuckerrübenbau, Berlin, **15**, 1908, (309-312). [4600]. 43227

———— Zur Frage der Rüben-Hochzüchtung. Bl. Zuckerrübenbau, Berlin, **15**, 1908, (341-343). [4600 3500]. 43228

Briem, H. Wachstumsenergie bei Samenrüben. Centralbl. Zuckerind., Magdeburg, **17**, 1908, (331-332). [3160 5400]. 43229

———— Vergleichende Prüfung der einem Knäuel entstammenden Futterrübenpflanzen. Fühlings landw. Ztg. Stuttgart, **57**, 1908, (694-698). [3120]. 43230

Brinkman, A. Pembroke-shire Hepaticae. [A list of 80 species.] J. Bot., London, **46**, 1908, (90-91). [7000 8000 de]. 43231

Briosi, Giovanni. In ricordo di Federico Delpino. Pavia, Atti Ist. bot., (Ser. 2), **10**, 1907, (V-XXI). [0010]. 43232

———— Ispezione di alcuni vivai di viti americane malate di Roncet in Sicilia. Pavia, Atti Ist. bot., (Ser. 2), **10**, 1907, (225-237). [4150]. 43233

———— Sull'operosità della R. Stazione di botanica crittogamica di Pavia durante l'anno 1904. Pavia, Atti Ist. bot., (Ser. 2), **10**, 1907, (331-336); nell'anno 1905. t.c. (357-361); . . . nell'anno 1906. Roma, Bull. Uff. Min. Agric., **3**, 1907, (740-743). [0060 4000]. 43234

———— Rassegna crittogamica per il primo e per il secondo semestre 1904. Pavia, Atti Ist. bot., (Ser. 2), **10**, 1907, (305-330); . . . pel primo e pel secondo semestre 1905. t.c. (337-356). [4000]. 43235

———— Rassegna crittogamica per il 1° semestre dell'anno 1906, con notizie sulle principali malattie di alcune Pomacee. Roma, Bull. Uff. Min. Agric., **2**, 1907, (510-524); . . . per il 2° semestre dell'anno 1906. op. cit. **3**, 1907, (362-370). [4000]. 43236

———— e **Farneti, Rodolfo.** Intorno alla ruggine bianca dei limoni (*Citrus limonium* Risso) grave malattia manifestatasi in Sicilia. Parte I. Frutti. Pavia, Atti Ist. bot., (Ser. 2), **10**, 1907, (1-60, con 11 tav.). [7700 4050]. 43237

———— Sull'avvizzimento dei germogli del gelso. Suoi rapporti col *Fusarium lateritium* Nees e colla *Giberella moricola* (De Not.) Sacc. Seconda nota preventiva. Pavia, Atti

- Ist. bot., (Ser. 2), **10**, 1907, (65-68). [4050]. 43238
- Britten, James.** Bracteate form of *Scilla non-scripta*. J. Bot. London, **46**, 1908, (200). [8000 *de*]. 43239
- Overlooked Cape plants [described by C. F. Ecklon]. J. Bot., London **46**, 1908, (200-201). [5000 6000 8000 *fg*]. 43240
- George Nicholson F.L.S. [Obituary.] J. Bot., London, **46**, 1908, (337-339, portrait). [0010]. 43241
- Amateur nomenclature. J. Bot., London, **46**, 1908, (376-380). [0070]. 43242
- *Salvia pratensis* L. [Earliest date as a British plant.] J. Bot., London, **46**, 1908, (393-394). [8000 *de*]. 43243
- [Note on *Echyrospermum*, Schott.] J. Bot., London, **46**, 1908, (394-395). [5400 8000 *dh*]. 43244
- and **Boulger, G[orge]** S[imonds]. Biographical index of British and Irish botanists. Third supplement (1903-1907). J. Bot., London, **46**, 1908, Suppl. (1-15). [0010]. 43245
- *v.* Bennett, A.
- *v.* Boulger, G. S.
- *v.* Corstophine, R. H.
- *v.* Druce, G. C.
- *v.* Marshall, E. S.
- Britton, Elizabeth G[ertrude].** Notes on nomenclature. 7. Bryologist, Brooklyn, N.Y., **10**, 1907, (7-8). [0070 7000]. 43246
- A trip to Jamaica in summer. Torreyia, New York, N.Y., **8**, 1908, (9-12, with text fig.). [8000 *hc*]. 43247
- Britton, Nathaniel Lord.** Erythroxyloaceae. N. Amer. Flora, New York, N.Y., **25**, 1907, (59-66). [5400]. 43248
- The taxonomic aspect of the species question. [Symposium on "Aspects of the species question" at Chicago meeting of Botanical society of America, Jan. 1, 1908.] Amer. Nat., Lancaster, Pa., **42**, 1908, (225-242). [5000 0070]. 43249
- Connaraceae. N. Amer. Flora, New York, N.Y., **22**, 1908, (233-236). [5400]. 43250
- Britton, Nathaniel Lord.** Report of the Secretary and Director-in-chief for the year 1905. New York, N.Y., Bull. Bot. Gard., **5**, 1906, (1-83). [0020]. 43251
- Professor Underwood's relation to the work of the New York botanical garden. [Read at a memorial meeting of the Torrey botanical club, January 29, 1908.] New York, N.Y., Bull. Torrey, Bot. Cl., **35**, 1908, (39-40). [0010]. 43252
- The genus *Ernodea* Swartz: a study of species and races. New York, N.Y., Bull. Torrey Bot. Cl., **35**, 1908, (203-208). [5400 8000 *la*]. 43253
- The generic name *Bucida*. New York, N.Y., Bull. Torrey Bot. Cl., **35**, 1908, (303-304, with text fig.) [5400]. 43254
- Studies of West Indian plants—I. New York, N.Y., Bull. Torrey Bot. Cl., **35**, 1908, (337-345). [5400 8000 *lc*]. 43255
- Beccari's American palms. [Review of "Le Palme Americane della Tribu delle Coryphee." Odoardo Beccari.] Torreyia, New York, N.Y., **8**, 1908, (238-241). [6000]. 43256
- assisted by **Shafer, John Adolph.** North American trees: Being descriptions and illustrations of the trees growing independently of cultivation in North America, north of Mexico and the West Indies. [With a chapter on *Crataegus* by W. W. Eggleston.] (American Nature Series.) New York (Holt), 1908, (x + 1 l. + 894, with illus., text fig.). 26 cm. [0030 5400 8000 *g*]. 43257
- and **Rose, J[oseph] N[elson]** A preliminary treatment of the Opuntioideae of North America. Washington, D.C., Smithsonian Inst. Misc. Collect. Q., **50**, 1908, (503-539). [5400 8000 *g*]. 43258
- *v.* Coville, F. V.
- Britzelmayr, Max.** Deutsche Lichenes exsiccati in Wort und Bild. Tl III. Augsburg, Ber. natw. Ver., **38**, 1908, (1-76, mit 22 Taf.). [7600 8000 *de* 0060]. 43259
- Die Cladonien des Harzgebietes und Nordthüringens nach dem „Herbarium Osswald“. Bot. Centralbl., Dresden, Beihefte, **23**, Abt.

- 2, 1908, (318-333, mit 8 Taf.). [7600 0060 8000 *dc*]. 43260
- Britzelmayr, Max.** Ergänzungen zu den Angaben über die Abbildungen im "Herbarium Osswald." Bot. Centralbl., Dresden, Beihefte, 24, Abt. 2, 1908, (117). [7600 0060 8000 *dc*]. 43261
- [**Brüullova, L. P.**] Брюллова, Л. П. Къ вопросу о самозащитѣ растительной клетки при грибной инфекциі. [Ueber den Selbstschutz der Pflanzenzelle gegen Pilzinfektion.] Jahrb. Pflanzenkrankh., St. Peterburg, 2, 1908, (1-8, deutsch. Res. I-II, mit 1 Taf. und 3 Abbild.). [4050 4250]. 43262
- *v.* Nadson, G. A.
- Brizi, Ugo.** Ricerche su alcune singolari neoplasie del pioppo e sul bacterio che le produce. Atti Congr. Nat. ital. 15-19 settembre 1906, Milano, 1907, (376-392, con 1 tav.). [4050 7700]. 43263
- Risposta ad una critica di R. Farneti. Riv. Patol. veg., Pavia, 1907, (145-152). [4150]. 43264
- Intorno agli studi eseguiti sulla malattia del riso detta "brusone" nel triennio 1904-1906. Roma, Bull. Uff. Min. Agric., 6, 1907, (324-325). [4150]. 43265
- Su alcuni ifomiceti del mais guasto e sulla ricerca microscopica per determinarne le alterazioni. Roma, Rend. Acc. Lincei, (Ser. 5), 16, 1907, (890-898). [4050]. 43266
- Broadway, W[alter] E.** The orchids of Grenada, West Indies. Gard. Chron., London, (Ser. 3), 44, 1908, (228-229). [6000 8000 *hc*]. 43267
- Brockhausen, H.** Eine botanische Exkursion am Rheine. Bonn, Sitzber. Ges. Natk., 1908, 1909, Bot.-zool. Ver., (73-77). [8000 *dc*]. 43267
- Brockmann, Chr.** Das Plankton im Brackwasser der Wesermündung. Aus d. Heimat, Leipzig, N. F., H. 1, 1908, (32-57). [9050 9100 7400 8000 *dc*]. 43269
- Brockmann-Jerosch, H. und Heim, Arnold.** Vegetationsbilder vom Nordrand der algerischen Sahara. (Vegetationsbilder, h[er]ausg. von G[eorg] Karsten u. H[einrich] Schenck. Reihe 6, H. 4.) Jena (G. Fischer), (M-6590)
- 1908, (6 Taf. mit Erläut.). 31 cm. [8000 *fu* 3200]. 43270
- Brockmeier, [Henrich], Dürer, [Martin], Fassbender, [Peter], Geisenheyner, [Louis], Müller u. Vignier, [Anton].** Zur Flora des Vereinsgebietes [Rheinland-Westfalen]. Bonn, Sitzber. Ges. Natk., 1907, 1908, Ber. bot.-zool. Ver., (58, 59-67). [8000 *dc* 6700 7000]. 43271
- Brocq-Rousseau, D.** Étude sur l'*Aspergillus flavus* Wilhem. Rev. g[énéral]e bot., Paris, 20, 1908, (102-110). [3000 7700]. 43272
- et G[ain]. Sur la durée des peroxydiastases des graines. Paris, C. R. Acad. sci., 146, 1908, (545-548). [3750 3100]. 43273
- Broili, Josef.** Ueber die Unterscheidungsmerkmale der *Distichum*-gruppe (zweizeilige Gerste). J. Landw., Berlin, 56, 1908, (121-139). [6000 1560]. 43274
- Das Gerstenkorn im Bilde. Ein Beitrag zur Morphologie der Getreidearten, zugleich Anleitung zur Kenntnis der Unterscheidungsmerkmale der Gerste für Landwirte . . . Stuttgart (E. Ulmer), 1908, (56). 20 cm. 1,50 M. [1560 6000]. 43275
- Broll, R[ichard].** Zum Wachstum der ovoiden Bakterien in Form von längeren Stäbchen und Fäden. Zs. InfektKrankh., Berlin, 4, 1908, (137-138). [7700]. 43276
- Brons, C[arl].** Die anaëroben Bazillen in der Augenbakteriologie. (Sammelreferat.) Centralbl. Bakt., Jena, Abt. I, 42, Referate, 1908, (625-631). [7700]. 43277
- Brooks, Charles.** The fruit spot of apples. [With bibliography.] New York, N.Y., Bull. Torrey Bot. Cl., 35, 1908, (423-456, with 7 pl., text fig.). [4050 7700]. 43278
- § **Brooks, F[rederick] T[om].** Observations on the biology of *Botrytis cinerea*. Ann. Bot., Oxford, 22, 1908, (479-487, 4 figs.). [1000 4050 7700]. 43279
- Brooks, William Keith.** Joseph Leidy. The Anatomical Record [Baltimore, Md.], 1, 1907, (109-111). In: Amer. J. Anat., 7, (after p. 168). [0010]. 43280

- Brotherston, R. P.** History of the primrose, cowslip and auricula. *Garden*, London, **72**, 1908, (241, 251, 277-278, 301). [0010 5400]. 43281
- Sage. [*Salvia*. Historical account.] *Gard. Chron.*, London, (Ser. 3), **44**, 1908, (387-388). [0010 5400]. 43282
- v. Ellacombe, H. N.
- Brotherus, V[ictor] F[erdinand]**. En för Finlands flora ny mossart, *Archidium alternifolium* (Dicks.) Schimp. [Eine für die Flora Finlands neue Moosart, *Archidium alternifolium* (Dicks.) Schimp.] *Helsingfors, Medd. Soc. Fauna et Fl. Fenn.*, **28**, 1902, (A. 18, deutsches Ref. B. 172). [7000 8000 db]. 43283
- Pflanzenphänologische Beobachtungen in Finland 1903[-06]. *Helsingfors, Bidr. F. Vet. Soc.*, **64**, 1907, (141-171, 289-317, 427-457); **66**, 1908, (241-269). [3350]. 43284
- Hookeriaceae (Schluss), Hypoterygiaceae, Helicophyllaceae, Rhacopilaceae, Leskeaceae-Heterocladaceae, Thelieae, Anomodontae, Leskeae, Thuidiae, Hypnaceae, Amblystegiae, Hylacomiaceae. [In: Die natürlichen Pflanzenfamilien, hrsg. v. A[dolf] Engler. Tl 1, Abt. 3. (Lfg 229 u. 231)]. Leipzig (W. Engelmann), 1907-08, (961-1056). [7000]. 43285
- Hypnaceae-Hylacomiaceae (Schluss), Stereodontae, Plagiotechieae, Leucomiaceae, Sematophyllaceae, Rhenmatodontaceae und Brachytechieae. [Forts.] [In: Die natürlichen Pflanzenfamilien, hrsg. v. A[dolf] Engler. Leipzig (W. Engelmann), 1908, (1057-1152). Tl 1, Abt. 3. (Lfg. 232-233)]. [7009]. 43286
- Musci Voeltzkowiani. Ein Beitrag zur Kenntnis der Moosflora der ostafrikanischen Inseln. [In: Reise in Ostafrika von A. Voeltzkow. Bd 3.] Stuttgart (E. Schweizerbart), 1908, (49-64, mit 3 Taf.). [7000 8000 fh mb]. 43287
- Contributions to the bryological flora of the Philippines: 2. Philippine J. Sci., Manila, (C. Botany), **3**, 1908, (11-30). [7000 8000 eg]. 43288
- Brown, Adrian J.** Ueber einige Fragen, betreffend den Weichprozess. (Deutsch von W[ilhelm] Windisch.) *Zs. SpiritInd.*, Berlin, **31**, 1908, (103-104, 115, 117, 130). [3109 3750]. 43289
- Brown, Charles W. v. Sackett, W. G.**
- Brown, Harry B.** Algal periodicity in certain ponds and streams. *New York, N.Y., Bull. Torrey Bot. Cl.*, **35**, 1908, (223-248, with charts). [3200 7400]. 43290
- Brown, N[icholas] E[dward]**. Notes upon *Stapelias*. *Gard. Chron.*, London, (Ser. 3), **44**, 1908, (168-169, 187-188, 196-197, figs. 65-70, 77-80, 85-87). [5400 8000 fg]. 43291
- Asclepiadeae [of the Cape]. In: Dyer, *Flora capensis*, 4, sect 1, 1908, (673-864). [5400 8000 fg]. 43292
- Brown, Percy E. v. Lipman, J. G.**
- Brown, R[obert] N. Rudmose.** The flora of Prince Charles Foreland, Spitsbergen. *Edinburgh, Trans. Bot. Soc.*, **23**, 1908, (313-320). [5000 8000 kt]. 43293
- Browne, C. A.** Chemische Analyse und Zusammensetzung amerikanischer Honige, nebst einer mikroskopischen Untersuchung über Honigpollen von W. J. Young. (Uebers.) Berlin, *Zs. Ver. D. Zuckerind.*, **58**, 1908, (N. F., 45), Techn. Tl, (751-820). [3120]. 43294
- Browne, Lady Isabel [Mary Peyronnet]**. The phylogeny and interrelationships of the Pteridophyta. A critical résumé. I-V. *N. Phytol.*, Cambridge, **7**, 1908, (93-113, 150-156, 181-197, 230-253). [4700 6700]. 43295
- Broyer.** Les environs de Bâgé-le-Châtel au point de vue botanique. *Bourg. Bul. soc. natural. Ain*, **6**, 1901, fasc. 8, (39-40). [8000 df 5000]. 43296
- Bruce, W. B.** Isle of Man plants. [*Filago minima* and *Trifolium scabrum*.] *J. Bot.*, London, **46**, 1908, (334-335). [8000 de]. 43297
- Bruchmann, H.** Das Prothallium von *Lycopodium complanatum* L. *Bot. Ztg. Leipzig*, **66**, Abt. 1, 1908, (169-181). [6700 1660]. 43298
- Vom Prothallium der grossen Spore und von der Keimesentwicklung einiger *Selaginella*-Arten. *Flora, Jena*, **99**, 1908, (12-51). [6700 1660 2380 3750]. 43299

- Brudny, Viktor.** Ueber die Beziehung zwischen der Färbbarkeit der Bakterien nach Gram und ihrer Permeabilität. Ein Beitrag zur physikalischen Färbungstheorie. *Centrallbl. Bakt., Jena, Abt. 2*, **21**, 1908, (62-80). [7700 0090 3040]. 43300
- Brüning.** Archaeologischer Moorfund. [*Taxus*]. D. Forstztg, Neudamm, **23**, 1908, (28-29). [6500 8000 *dc*]. 43301
- Seltene Frasserscheinungen an der Hülse (*Ilex Aquifolium*). D. Forstztg, Neudamm, **23**, 1908, (223). [4100]. 43302
- Brunard, [André].** Complément à la flore de l'Ain. Bourg, Bul. soc. des natural. Ain, **6**, 1901, fasc. 8, (35-39). [8000 *df* 5000]. 43303
- Observations sur quelques formes du *Leucoïum vernum* et *Scilla bifolia*. Bourg, Bul. soc. natural. Ain, **6**, 1901, fasc. 9, (48-52). [6000 4500 8000 *df*]. 43304
- Observations sur quelques formes de *Corydalis solida* et *cava*. Bourg, Bul. soc. natural. Ain, **8**, 1903, fasc. 12, (50-57). [5400 4500]. 43305
- Contribution à l'étude des Mousses du département de l'Ain. Bourg, Bul. soc. natural. Ain, **9**, 1904, fasc. 14, (26-31), fasc. 15, (25-29). [7000 8000 *df*]. 43306
- **Grosfilley, Perrin** et **Durafour.** Notes sur des plantes intéressantes de l'Ain. Bourg, Bul. soc. des natural. Ain, **8**, 1903, fasc. 13, (41-42). [8000 *df*]. 43307
- Brunn, Julius.** Geschichtliches über *Mimosa* und andere Sensitive. Breslau, Jahresber. Ges. vaterl. Cultur, **86** (1908), 1909, Obst- u. Gartenbau-Sect., (19-32). [5400 3180 0010]. 43308
- Brunner, L.** Bequeme und sichere Färbung von Tuberkelbazillen. *Zentrallbl. Pharm., Magdeburg*, **4**, 1908, (59-60). [0090]. 43309
- Bruno, Alessandro.** Sulle difese marginali delle foglie. Secondo contributo. Napoli. *Boll. Soc. nat.*, (Ser. 1), **20**, 1907, (28-37). [1060 3200]. 43310
- Bruschi, Diana.** Ricerche sulla vitalità delle cellule amilifere degli endospermi delle Graminacee. *Ann. bot., Roma*, **5**, 1907, (569-605). [3750]. 43311
- Ricerche fisiologiche sulla germinazione dei semi di Ricino. *Ann. bot., Roma*, **6**, 1907, (199-226). [3750]. 43312
- Sopra alcuni presami o chimasi vegetali. Roma. *Rend. Acc. Lincei*, (Ser. 5), **16**, 1907, (360-371). [3100]. 43313
- Autolisi nell'endosperma del ricino. Roma, *Rend. Acc. Lincei*, Ser. 5), **16**, 1907, (785-789). [3750]. 43314
- Researches on the vitality and self-digestion of the endosperm of some Graminaceae. *Ann. Bot.*, Oxford, **22**, 1908, (449-463). [1560 3070 3100 6000]. 43315
- Brush, W. D.** The influence of contact and tension upon the tendrils of *Passiflora caerulea*. *Rep. Mich. Acad. Sci.*, [Lansing], **10**, 1908, (44). [1060 3200]. 43316
- Bryan, William Alanson.** A monograph of Marcus Island. [With appendix on fishes by W. A. Bryan and A. C. Herre.] Honolulu, H. I., *Occ. Paprs. Bernice Pauahi Bishop Mus.*, **2**, 1903, (77-139, with text fig., map). [8000 *nd*]. 43317
- Bubák, Fr[anz].** Neue oder kritische Pilze. III. *Ann. mycol.*, Berlin, **6**, 1908, (22-29). [7700 4050 8000 *dk* 8000 *dl*]. 43318
- Ueber die richtige Benennung von *Tilletia belgradensis* Magnus. *Ann. mycol.*, Berlin, **6**, 1908, (570). [7700 0070 8000 *dl*]. 43319
- und **Kabát, J. E.** Mykologische Beiträge. V. *Hedwigia*, Dresden, **47**, 1908, (354-364). [7700 8000 *dk* 4050]. 43320
- Buch, Hans.** *Jungermannia Baucriana* i Finland. [Jungermannia *Baucriana* in Finland.] *Helsingfors, Medd. Soc. Fauna et Fl. Fenn.*, **34**, 1908, (124, deutsch. Ref. 220-221). [7000]. 43321
- Buchanan, Robert Earle.** Notes on the Algae of Iowa. [With bibliography.] *Des Moines, Proc. Iowa Acad. Sci.*, **14**, 1907, (47-84). [7400 8000 *qi*]. 43322

- Buchet** [Samuel] et **Gatin**, [Charles Louis]. Un cas de polyembryonie chez le *Triglochin palustre* et une germination anormale de l'*Arisarum vulgare*. Paris, Bul. soc. bot., **55**, 1908, (164-169). [2380 3750 6000 1800]. 43323
- Buchner**, [Eduard]. Ueber die Enzyme der alkoholischen Gärung. Berlin, Jahrb. Versuchsanst. Brau., **11**, 1908, (624-630). [3100]. 43324
- Gärung ohne lebende Hefezellen. Vortrag . . . D. Rev., Stuttgart, **33**, 1908, (160-171). [3100 43325
- und **Klatte**, Fritz. Ueber die Eigenschaften des Hefepresssaftes und die Zymasebildung in der Hefe. Biochem. Zs., Berlin, **9**, 1908, (415-435). [3100]. 43326
- und **Meisenheimer**, Jakob. Ueber Buttersäuregärung. (Vorl. Mitt.). Berlin, Ber. D. chem. Ges., **41**, 1908, (1410-1419). [3100]. 43327
- [Bucholtz, Fedor V.]** Вухольца, О. В. Таблица для предварительного определения подземных грибовъ, найденныхъ въ Россіи. [Tabelle zum vorläufigen Bestimmen der in Russland gefundenen Fungi hypogaei.] Jurjev. Acta horti bot., **9**, 1908, (1-13). [7700 8000 db]. 43328
- Verzeichnis der bisher für die Ostseeprovinzen Russlands bekannt gewordenen Myxogasteres. Nach vorhandenen Literaturangaben und Sammlungen zusammengestellt. Riga, Korr.-blt. Naturf. Ver., **51**, 1908, (93-108). [8'000 dbc 7700]. 43329
- Zur Entwicklung der *Choironyces*-Fruchtkörper. Ann. mycol., Berlin, **6**, 1908, (529-550, mit 1 Taf.). [7700]. 43330
- Bucknall**, Cedric and **White**, James W[alter]. Bristol plants. [New records.] J. Bot., London, **46**, 1908, (326-327). [5000 8000 dc]. 43331
- Budde**. Trockenis und Käferfrass. D. Forstztg. Neudamm, **23**, 1908, (672-674). [4100 4350]. 43332
- Buder**, Johannes. Untersuchungen zur Statolithenhypothese. Berlin, Ber. D. bot. Ges., **26**, 1908, (162-193). [3180 2780]. 43333
- Budinszky**, Károly. A protoplazma-mozgásra vonatkozó ismereteink jelen állásának áttekintő összefoglalása. [Übersichtliche Zusammenfassung des gegenwärtigen Standes unserer Kenntnisse über die Protoplasmabewegung.] Növényt. Közlem., Budapest, **7**, 1908, (67-71). [2700 3020 3180]. 43334
- [Budrin, P.]** Будринъ, П. Про що и близькія къ нему рясенія. [Die Hirse und ihr verwandte Pflanzen.] Choziajstvo, Kiev, **3**, 1908, (457-466, 492-501). [6000]. 43335
- Buekers**, A[nn]a v. Oudemans, C. A. J. A.
- Bünger**, [Heinrich]. Neues über den Einfluss der Ernährung, des Wassers und der Belichtung auf Entwicklung und Organisation der höheren Gewächse. Natw. Wochenschr., Jena, **23**, 1908, (673-686). [3060]. 43336
- Taube Aehrchen in der Haferrispe. Ill. landw. Ztg, Berlin, **28**, 1908, (539-540). [4150 4100 6000 3450]. 43337
- Kartoffelkrankheiten. Ill. landw. Ztg, Berlin, **28**, 1908, (621). [4050 5400 4350]. 43338
- v. Kloepfer.
- v. Seelhorst, C.
- Bunyard**, Thomas F. Automatic and induced movements in the organs and parts of plants. Nature Notes, London, **19**, 1908, (1-10, 21-26, 92). [3180]. 43339
- Burck**, W[illiam]. Over de biologische beteekenis der nectarafscheiding in de bloem. [On the biological significance of the secretion of nectar in the flower.] Amsterdam, Versl. Wis. Nat. Afd. K. Akad. Wet., **17**, [1908], (473-488) (Dutch); Amsterdam, Proc. Sci. K. Akad. Wet., **11**, 1909, (445-459) (English). [3500]. 43340
- Darwin's Kreuzungsgesetz und die Grundlagen der Blütenbiologie. (Auszug aus e. Abh. im Recueil des trav. bot. Néerlandais. IV. 1907.) Biol. Centralbl., Leipzig, **28**, 1908, (177-195). [3550 3500]. 43341
- De l'influence des nectaires et des autres tissus contenant du sucre sur la déhiscence des anthères. Rev. gën. bot., Paris, **19**, 1907, (104-111). [3500 1500]. 43342

- Burdon**, E[dward] R[ussell]. Larch disease and Larch *Aphis*. Gard. Chron., London, (Ser. 3), **43**, 1908, (37-38). [4000 6500]. 43343
- Bureau**, Ed. Effets de l'*Oidium quercinum* sur différentes espèces de Chênes. Paris, C. R. Acad. sci., **147**, 1908, (571-574). [7700 4050 5400]. 43344
- Notice historique sur F. M. Glazion. Paris, Bul. soc. bot., **55**, 1908, (119-125). [0010 8000 *h*]. 43345
- Burgerstein**, A[lfred]. Einfluss des Lichtes verschiedener Brechbarkeit auf die Bildung von Farn-Prothallien. Berlin, Ber. D. bot. Ges., **26a**, 1908, (449-451). [3200 6700 1250]. 43346
- Pflanzenkulturen im diffusen Tageslichte. (I. Reihe.) Wien, Verh. ZoolBot. Ges., **58**, 1908, (322-329); (II. Reihe.) *op. cit.* **59**, 1909, (67-71). [3200 5400]. 43347
- Vergleichende Anatomie des Holzes der Koniferen. Wiesner-Festschr., Wien, 1908, (101-112). [2450 5500]. 43348
- Burgtorf**, K. Die Vertilgung von Hederich und Ackersenf. D. landw. Presse, Berlin, **25**, 1908, (108); Ill. landw. Ztg., Berlin, **28**, 1908, (194-195). [4350]. 43349
- Burk**, Arnold. Mutation bei einem der Koligruppe verwandten Bakterium. Arch. Hyg., München, **65**, 1908, (235-242). [7700]. 43350
- Burkill**, I[saac] H[enry] and **Finlow**, R[obert] S[teele]. The races of jute. Agric. Led., Calcutta, **1907**, No. 6, [1908], (41-137). [5400]. 43351
- v. Willis, J. C.
- Burlingham**, Gertrude S. A study of the influence of magnesium sulphate on the growth of seedlings. J. Amer. Chem. Soc., Easton, Pa., **29**, 1907, (1095-1112, with diagrs., tables). [3060]. 43352
- A study of the Lactariae of the United States. New York, N.Y., Mem. Torrey Bot. Cl., **14**, 1908, (1-109, with text fig., illus.). [7700 8000 *g*]. 43353
- Burmester**, Hermann. Vergleichende Untersuchungen über den Einfluss der verschiedenen Samenbeizmethoden auf die Keimfähigkeit gebeizten Saatgutes und über ihre pilztötende Wirkung. Diss. Giessen. Zs. Pflanzenkrankh., Stuttgart, **18**, 1908, (154-187). [4350 3750 4150]. 43354
- Burnham**, Stewart H[enry]. A *Ribes* new to Massachusetts. Rhodora, Boston, Mass., **10**, 1908, (205-206). [5400 8000 *g*]. 43355
- Burri**, R[obert] und **Kürsteiner**, I. Ein experimenteller Beitrag zur Kenntnis der Bedeutung des Sauerstoffentzugs für die Entwicklung obligat anaërober Bakterien. Centralbl. Bakt., Jena, Abt. 2, **21**, 1908, (289-307). [7700]. 43356
- Burrill**, Thomas J[onathan]. Bitter rot of apples: Botanical investigations. Agric. Exp. Sta., Illinois, Urbana, Bull. No. **118**, 1907, (555-608, with illus.). [4050]. 43357
- Burt-Davy**, J[oseph]. Notes on some Transvaal trees and shrubs [n. spp.]. Kew Bull., London, **1908**, (145-175). [5000 5400 8000 *f*]. 43358
- The generic names of south african plants retained under article 20 of the Vienna rules of botanical nomenclature. Graham's Town, Rep. S. Afric. Assoc. Adv. Sc., **1908**, 1909, (237-245). [0070]. 43359
- Buscalioni**, Luigi. La neocarpia studiata nei suoi rapporti coi fenomeni geologici e coll'evoluzione. Catania, Atti Acc. Gioenia, **84**, 1907, (mem. XI, 1-31, con 1 tav.). [4700]. 43360
- Sull'origine della flora Australiana. Nota preventiva. Catania, Bull. Acc. Gioenia, **94**, 1907, (13-16). [8000 *ic*]. 43361
- L'influenza delle condizioni di clima sui caratteri specifici. Nota preventiva. Catania, Bull. Acc. Gioenia, **94**, 1907, (16-19). [3200]. 43362
- e **Traverso**, Giovanni Battista. La evoluzione morfologica del fiore in rapporto colla evoluzione cromatica del perianzio. Pavia, Atti Ist. bot., (Ser. 2), **10**, 1907, (103-201, con 13 tav.). [1500]. 43363
- e **Trinchieri**, Giulio. Note botaniche. IV: Nuove osservazioni sui fiori della *Erythrina herbacea* Linn. Malpighia, Genova, **21**, 1907, (175-176); V: Sulla colorazione delle foglie della *Photinia serrulata* Lindl.

t.c. (176-180); VI: Contributo allo studio dell'ornitofilia. *t.c.* (180-187); VII: Sul polimorfismo fogliare del *Ginkgo biloba* Linn. *t.c.* (187-202); VIII: Questioni di geografia fitozoologica. *t.c.* (202-235); IX: Sulle foglie della *Gleditschia triacanthos* Linn. *t.c.* (235-246); X: Sopra una proprietà dell'ambra di Catania. *t.c.* (246-254, con 2 tav.). [1500 3010 3500 1060 8000 †6500]. 43364

[Busch, Nikolaj Adolfovič.] Бушь, Н. А. Крымскія письма. VII-VIII. [Krimische Briefe. VII-VIII.] St. Peterburg, Bull. jard. bot., 8, 1908, (6-11, deutsch. Rés. 12). [8000 *dbb*]. 43365

О новомъ макѣ съ Кавказа. [De nova *Papaveris* specie in Transcaucasia collecta.] Tiflis, Mitt. Kaukas. Mus., 4, 1-2, 1908, (40). [5400 8000 *dbd*]. 43366

О новомъ видѣ р. *Peltaria* Jacq. на Кавказѣ. [Ueber eine neue Art der Gattung *Peltaria* Jacq. im Kaukasus.] Tiflis, Monit. jard. bot., 13, 1908, (3-4). [5400 8000 *dbd*]. 43367

Marcowicz, B. B., Woronow, G. N. Schedae ad Floram caucasicam exsiccatae, ab Horto Botanico Imperiali Petropolitano editae. Fasc. V-VI. St. Peterburg, Acta horti Petr., 28, 1, 1908, (83-95); Fasc. VII-X. *op. cit.*, 28, 2, 1908, (369-393). [8000 *dbd dbb* 5400 0060]. 43368

v. Kuznecov, N.

Busch, P. J. Die Orchideen der Trierer Gegend. Bonn, Verh. nat.-hist. Ver., 64, (1907), 1908, (145-151). [6000 8000 *dc*]. 43369

Busemann, L. Der Pflanzenbestimmer. Eine Anleitung, ohne Kenntnis des künstlichen oder eines natürlichen Systems die in Deutschland häufiger vorkommenden Pflanzen zu bestimmen. Stuttgart (Frankh.), [1908], (IV $\frac{1}{2}$ + 157, mit 17 Taf.). 21 cm. Geb. 3,80 M. [5000 8000 *dc*]. 43370

Bushong, F. W. Composition of gas from cottonwood trees. Topeka, Trans. Kan. Acad. Sci., 21, Pt. 1, 1908, (53). [3120]. 43371

Busse, W[alter]. Fäulnis der Mohrrüben. Berlin, Mitt. biol. Anst., H. 6, 1908, (19-20). [4150 4050 5400]. 43372

Der Wurzelbrand der Rüben. Bl. Zuckerrübenbau, Berlin, 15, 1908, (297-300, mit 1 Taf.); Georgine, Königsberg, 1, 1908, (198); Berlin, Flugbl. biol. Anst., Nr. 44, 1908, (1-3, mit 1 Taf.). [4050 5400 7700 4350]. 43373

Deutsch-Ostafrika. 2. Ostafrikanische Nutzpflanzen. (Vegetationsbilder, hrsg. v. G. Karsten u. H. Schenck. Reihe 6, H. 7.) Jena (G. Fischer), 1908, (6 Taf. mit Erläut.). 31 cm. [8000 *ff*]. 43374

Peters und Ulrich. Der Wurzelbrand der Zuckerrüben. Berlin, Mitt. biol. Anst., H. 6, 1908, (14-16). [4050 5400 7700]. 43375

und Riehm. Der Wurzelbrand der Runkelrüben. Berlin, Mitt. biol. Anst., H. 6, 1908, (16). [4050 5400 7700]. 43376

und Ulrich. Prüfung des Scharf'schen Keimkraft-Apparates (D. R. P. 173. 494). Berlin, Mitt. biol. Anst., H. 6, 1908, (16-18). [3750 0090]. 43377

Die Herz- und Trockenfäule der Rüben. Berlin, Mitt. biol. Anst., H. 6, 1908, (18-19). [4050 5400]. 43378

Ueber den Keimkraft-Apparat für Rübensaaten von E. Scharf. (Untersuchungen über die Krankheiten der Rüben. Von W. Busse. 3.) Berlin, Arb. biol. Anst., 6, 1908, (362-373). [0090 3750]. 43379

Ueber das Vorkommen von Wurzelbranderregern auf Rübensaat. (Untersuchungen über die Krankheiten der Rüben. Von W. Busse. 4.) Berlin, Arb. biol. Anst., 6, 1908, (373-384). [4050 7700 5400]. 43380

Bussy, L[ouis] P[hilibert] de. Verslag van den chef der biologische Afdeeling over het tijdperk van 1 Juli 1907-1 Juli 1908. [Rapport du Chef de la Section biologique (de la Station expérimentale de Déli) pour la période 1 juillet 1907-1 juillet 1908.] Medan, Mededeelingen Deli-Proefstation, 3, 1908, (18-71). [5400]. 43381

Bericht omtrent eenige in gang zijnde proeven op de selec-

tievelden van het Deli Proefstation. [Rapport sur quelques expériences en train dans les champs de sélection de la station expérimentale de Deli.] Medan, Mededeelingen Deli-Proefstation, **3**, 1908, (113-121). [4350]. 43382

Butkewitsch, Wl. Zur Frage über die Umwandlung der Stärke in den Pflanzen und über den Nachweis der amylytischen Enzyme. Biochem. Zs., Berlin, **10**, 1908, (314-344). [3120 3100]. 43383

———— Die Umwandlung der Eiweissstoffe in verdunkelten grünen Pflanzen. Biochem. Zs., Berlin, **12**, 1908, (314-330). [3120]. 43384

Butler, E[dwin] J[ohn]. Bunt in wheat. Agri. Jour. Ind., Calcutta, **3**, pt. 2, 1908, (180-181). [7700 8000 cf]. 43385

Buttenberg, P. Ein eigenartiges Pflanzenöl. Zs. Unters. Nahrungsmittel, Berlin, **15**, 1908, (334-338). [3120]. 43386

Buysman, M[artin]. Hortus Tengerensis, ein botanischer Garten in Ost-Java. ApothZtg, Berlin, **23**, 1908, (217-218). [0060]. 43387

———— Heil- und Nutzpflanzen der Javanen. ApothZtg, Berlin, **23**, 1908, (581-582). [8000 eg 5400]. 43388

Caccia, A. M. F. A preliminary note on the development of the Sal in volume and in money-value. Ind. For. Rec., Calcutta, **1**, pt. 2, 1908, (85-239, with 1 pl. and 1 map). [5400]. 43389

Cajander, A[imo] K[aarle]. Maamme soista ja niiden metsätaloudellisesta merkityksestä. [Über die Moore in Finland und über ihre forstwirtschaftliche Bedeutung.] Helsingfors, F. Forstfören, Medd., **23**, 1906, (1-72). [3200 8000 dba]. 43390

———— Studien über die Vegetation des Urwaldes am Lena-Fluss. Helsingfors, Acta Soc. Sc. Fenn., **32**, No. 3, 1906, (1-40). [8000 ec]. 43391

———— Beiträge zur Kenntniss der Vegetation der Alluvionen des nördlichen Eurasiens. II. Die Alluvionen des Onega-Thales. Helsingfors, Acta Soc. Sc. Fenn., **33**, No. 6, 1908, (1-55, mit 2 Kartentafeln). [8000 dba]. 43392

Calabresi, A. v. Plancher, G.

Calderini, A. v. Galvagno, O.

Caldieri, S. v. Grazia (De), S.

———— v. Scurti, F.

Caletani, Vittorio. La vegetazione nei dintorni di Orvieto. Nuovo Giorn. bot. ital., Firenze, (N.S.), **14**, 1907, (546-574). [8000 dh]. 43393

Callier, [A.]. *Alnus Spaethii* Callier. Mitt. D. dendr. Ges., Bonn, **17**, 1908, (215-216). [5400]. 43394

Camiola, G. v. Grazia (De), S.

Campagna, Giuseppe. Ricerche sulla disseminazione per uccelli carpopagi. Malpighia, Genova, **21**, 1907, (519-529). [3280]. 43395

Campbell, C. Sulla infiorescenza terminale nell'*Olea europaea* L. Nuovo Giorn. bot. ital., Firenze, (N.S.), **14**, 1907, (670-674). [5400]. 43396

Campbell, Douglas Houghton. Symbiosis in fern prothallia. Amer. Nat., Lancaster, Pa., **42**, 1908, (151-165, with text fig.). [3220 6700]. 43397

———— Studies on some Japanese Anthocerotaceae. II. Ann. Bot., Oxford, **22**, 1908, (91-102, pl. 9-10 and 2 figs.). Supplementary note. l.c. (330). [1350 7000 8000 eg]. 43398

———— The embryo-sac of *Pandanus*. Preliminary note. Ann. Bot., Oxford, **22**, 1908, (330). [2380 6000]. 43399

———— The prothallium of *Kaulfussia* and *Gleichenia*. Buitenzorg, Ann. Jard. bot., (Sér. 2), **7**, [1908], (69-102, with 8 pl.). [6700]. 43400

———— Collecting liverworts in Java. Torrey, New York, N.Y., **8**, 1908, (103-110). [7000 8000 eg]. 43401

Camus, G[ustave] E[dmond]. Nouvelle sur le *Salix hippophaëfolia* Thuill. et le *S. undulata* Ehrh. Paris, Bul. soc. bot., **51**, 1904, (CXXVII-CXLI). [5400 8000 df 1800]. 43402

Camus, E[ferdinand] Antoine]. La *Matthiola oyensis*. Paris, Bul. soc. bot., **55**, 1908, (418-420). [5400 8000 df]. 43403

Candler, Howard. Botany [of Rutlandshire]. The Victoria History of the county of Rutland. **1**. London

- (Constable), 1908, (19-34, map). [8000 *de*]. 43404
- Candolle**, [Anne] C[asimir Pyramus] de. Piperaceae andinae. (I. Urbau: Plantae novae andinae imprimis Weberbauerianae. III.) Bot. Jahrb. Leipzig 40, 1908, (242-267). [5400 8000 *hm*]. 43405
- Canestrini**, A. Le alleanze tra le piante e le formiche. Emporium, Bergamo, 25, 1907, (392-400). [3220]. 43406
- Cannarella**, Pietro. Contributo allo studio dei nettari estrazucali e fiorali di alcune Cucurbitacee e di alcune Passiflore. Malpighia, Genova, 21, 1907, (340-352, con 1 tav.). [1500 3200]. 43407
- v. Mattei, G. E.
- Cannon**, W[illiam] A[ustin]. On the origin of structures in plants. Amer. Nat., New York, N.Y., 42, 1908, (779-782, with text fig.). [2450]. 43408
- Cantoni**, L. Il fico d'India (*Opuntia Ficus indica*). L'Italia agricola, Piacenza, 44, 1907, (129-131). [5400]. 43409
- Capitaine**. Une violette virescente. Paris, Bul. soc. bot., 55, 1908, (405-407). [5400 1800]. 43410
- Capus**, J. und **Freytag**. Versuche zur Bekämpfung des bekränzten Traubenwicklers. (*Eudemis Botrano*). Arsenik — Nikotin — Chlorbarium. Uebersetzt von Adalbert Mattern. Weinbau, Mainz, 26, 1908, (137-139, 155-156). [4350 4100]. 43411
- Carano**, Enrico. Osservazioni sulla membrana cellulare nelle piante superiori. Ann. bot., Roma, 6, 1907, (161-183, con 1 tav.). [2450]. 43412
- Carapelle**, E[duardo]. Ueber die Reduktionserscheinungen der Bakterien. Experimentelle Untersuchungen. Centralbl. Bakt., Jena, Abt. 1, 47, Orig., 1908, (545-559). [3120]. 43413
- und **Gueli**, Antonino. Ueber die Anpassung der Bakterien an die bakteriolytische Eigenschaft des Blutserums. Experimentelle Untersuchungen. Uebers. v. Kurt Tautz. Centralbl. Bakt., Jena, Abt. 1, 46, Originale, 1908, (632-639). [3200]. 43414
- Carazzi**, Davide. Programma di ricerche biologiche lagunari (dalle "Ricerche Lagunari" Pubbl. N. 4. Serie biologica. Venezia (Officine grafiche C. Ferrari), 1907, (5). 26 cm. [9000]. 43415
- Cardot**, J[ules]. Note sur le *Lepidopilum fontanum*. Rev. bryol., Cahan, 35, 1908, (6-7). [7000]. 43416
- La sexualité chez les mousses d'après les travaux de MM. Marchal. Rev. bryol., Cahan, 35, 1908, (8-11). [7000 3600 1660]. 43417
- Diagnoses préliminaires de mousses du Congo belge et de la Casamance. Rev. bryol., Cahan, 35, 1908, (62-67). [7000 8000 *fe*]. 43418
- Musci. In: National Antarctic Expedition: Natural History, Vol. 3. London (Trustees), 1907, (6, 2 pl.). [7000]. 43419
- Mousses. In: Expédition antarctique française (1903-1905), commandée par le Dr. Jean Charcot. Paris (Masson), 1908, (1-9). [7000 8000 *ol*]. 43420
- Carmody**, W. P. *Plantago media* in Co. Down. Irish Nat., Dublin, 17, 1908, (205). [8000 *de*]. 43421
- Carnielli**, Guido. Sulla rapida germinazione del seme di barbabietola. Atti Congr. chim., Roma, 3, 1907, (717-724). [3750]. 43422
- Carolis (De)**, C. A proposito di fillossera. Sistema curativo. L'Italia agricola, Piacenza, 44, 1907, (34-35). [4350]. 43423
- Carpentier**, A. Note sur quelques inflorescences de *Crossotheca* trouvées dans le bassin houiller du Nord. Lille, Ann. soc. géol., 36, 1907, (139-141). [6700]. 43424
- Carrothers**, N[athaniel]. Report of Botanical Section. Belfast, Rep. Nat. F. Cl., (Ser. 2), 6, 1907-8, (10-12). [8000 *de*]. 43425
- Report of excursions (Botanical Section). Belfast, Rep. Nat. F. Cl., (Ser. 2), 6, 1907-8, (19-40). [8000 *de*]. 43426
- Carruthers**, [Francis John]. Records of growth of trees at Dormont. Dumfries, Trans. Nat. Hist. Soc., 1906-7, 1908, (50-55). [3160 8000 *de*]. 43427

- Carruthers, William].** Report of the Society's consulting botanist [on injury by *Puccinia Graminis* and eel-worms]. London, J. Bath Soc., (5 Ser.), 2, (1907-8), 1908, (165-166). [4050 4100 7700]. 43428
- Annual report for 1908 of the consulting botanist [on seeds, weeds and plant-pests]. London, J. R. Agric. Soc., 69, 1908, (308-320, 6 figs.). [0020 1560 4050]. 43429
- Carucci, Paolo.** La grotta preistorica di Pertosa (Salerno): contribuzione alla paleontologia, speleologia ed idrografia, con note sulla fauna e sulla flora dei proff. E. Regalia ed A. De Gasparis. Napoli (tip. F. Di Gennaro e A. Morano), 1907, (224). 30 cm. [8000 *dh*]. 43436
- Caruso, G., Cuboni, G., Danesi, L. e Grassi, B.** Esperienze contro la mosca olearia nella Maremma Toscana e nelle Puglie. Roma, Bull. Uff. Min. Agric., 2, 1907, (525-530). [4350]. 43431
- Cash, J[ohn] Theodore.** The characters and actions of the seeds of *Omphalea megacarpa* (*diandra*), *Omphalea triandra*, and *Garcia nutans* from Trinidad. Pharm. J., London, (Ser. 4), 27, 1908, (351-352). [1560 3120 5400]. 43432
- Časovnikov, V. I.] Часовниковъ, В. П.** Изъ поѣздки въ ботаническій садъ въ Кью въ Лондонѣ. [Aus einer Fahrt nach dem botanischen Garten zu Kew bei London.] Naturfreund, St. Petersburg, 2, 1907, (172-182, mit Abbild.). [00660]. 43433
- Castelli, Giovanni v. Goethe, W.**
- Castle, E. J. v. Harvey, F. W.**
- Casu, Angelo.** Contribuzione alla flora delle saline di Cagliari. Parte III. Ann. bot., Roma, 5, 1907, (273-354); Parte IV. *op. cit.* 6, 1907, (1-24). [8000 *dh*]. 43434
- Di alcune specie vegetali rare o nuove per la Sardegna. Torino, Atti Acc. sc., 42, 1907, (543-548, con 1 tav.). [7700 8000 *dh*]. 43435
- Cavalerie, Julien.** A travers la flore du Kouy-Tchéou. Mans (Le), Bul. Acad. internat. géog. bot., 1906, (94-96). [8000 *eb*]. 43436
- Cavara, Fridiano.** I nuovi orizzonti della botanica. Napoli, Annuario della R. Università degli Studi, 1906-1907, 1907, (II-XXXVI). [0040]. 43437
- Avanzi di tronchi di abete bianco nell'alto Appennino Emiliano. [Sunto.] Napoli, Rend. Soc. sc., (Ser. 3), 12, 1907, (502-503). [6500]. 43438
- La *Clematis campaniflora* Brot. nell'Italia meridionale. Nuovo Giorn. bot. ital., Firenze, (N.S.), 14, 1907, (523-526). [5400 8000 *dh*]. 43439
- Cavazza, Domizio.** Intorno ad alcune prove culturali del topinambour "*Helianthus tuberosus*" nell'agro Bolognese. Atti Congr. chim., Roma, 4, 1907, (30-37) [5400]. 43440
- Il pioppo. Bologna, Ann. Soc. agr. prov., 47, 1907, (95-151). [5400]. 43441
- Sui danni cagionati alle viti dai freddi invernali. L'Italia Agricola, Piacenza, 44, 1907, (156-158). [4150]. 43442
- Viticoltura IV. (Nuova Enciclopedia agraria italiana diretta da Vittorio Alpe e Mario Zecchini. Disp. 102.) Torino (Unione tip. editrice), 1907, (129-168, con 2 tav.). [5400]. 43443
- Cavers, Francis].** Life histories of common plants. Cambridge (Univ. Tutorial Press), 1908, (XVI + 363). 123 figs. 18 cm. 3s. [0030]. 43444
- Cazzani, Emilio.** Osservazioni critiche sopra alcune ricerche microchimiche dell'esculina eseguite dal Dott. A. Goris. Pavia, Atti Ist. bot., (Ser. 2), 10, 1907, (68-72). [3120]. 43445
- Cecchettani, A.** La torbiera di Campotosto. Appunti geologico-fitografici. Ann. bot., Roma, 6, 1907, (305-321). [8000 *dh*]. 43446
- Cecconi, Giacomo.** Illustrazione di guasti operati da animali su piante legnose italiane. Terza parte. Modena, Staz. sper. agr. ital., 39, 1907, (945-992). [4100]. 43447
- v. Passerini, N.
- v. Trotter, A.
- Celani, Enrico e Penzig, Ottone.** Ancora sugli erbarii conservati nella

Biblioteca Angelica. Risposta al Dott. E. Chiovenda. Malpighia, Genova, 21, 1907, (153-174, con 1 tav.). [0060]. 43448

Celi, Giuseppe. Ricerche sulla biologia e filogenesi del fico ed inquadramento delle relative razze italiane meridionali (*Ficus Carica* L.) Napoli, Atti Ist. incoragg. sc. nat., (Ser. 6), 4, 1907, (541-654). [3200] 43449

Ceni, Carlo. Di un aspergillo bruno gigante e delle sue proprietà tossiche in rapporto colla pellagra. Riv. sper. freniatr., Reggio Emilia, 33, 1907, (1-15, con 1 tav.). [7700]. 43450

————— Sul potere tossico di alcune muffe germaniche cresciute in Italia. Riv. sper. freniatr., Reggio Emilia, 33, 1907, (28-33). [7700]. 43451

Cépède, Casimir. Présentation et description d'un nouveau filet planktonique. Paris, C. R. ass. franç. avanc. sci., 36, (Reims, 1907), 2^e partie, 1908, (770-773, av. fig.). [0090] 9000]. 43452

————— Observations et remarques sur la nourriture de la sardine. Paris, C. R. ass. franç. avanc. sci., 36, (Reims, 1907, 2^e Partie), 1908, (774-778). [9000]. 43453

————— et **Picard, François.** Observations biologiques sur les Laboulbéniaées et diagnoses sommaires de quelques espèces nouvelles. Paris, C. R. ass. franç. avanc. sci., 36, (Reims, 1907), 2^e Partie, 1908, (778-784). [3500]. 43454

Cermenati, Mario. Intorno al „Mappello“ di Leonardo da Vinci. Ann. Bot., Roma, 5, 1907, (607-651). [0070]. 43455

Cerza, U. v. Grazia, (De), S.

Cestoni, Giacinto v. Toni (De), Giovanni B.

Chabert, Alfred. Sur quelques variétés de campanules. Paris, Bul. soc. bot., 55, 1908, (305-310). [5400] 43456

————— Sur les *Bupleurum Odontes* L. et *opacum* Lge. Paris, Bul. soc. bot., 55, 1908, (437-439). [5400]. 43457

Chacharowski, B. Der amerikanische Stachelbeermehltau und seine Bekämpfung. [Nebst] Berichtungung.

Möllers D. Gärtnerztg, Erfurt, 23, 1908, (297-298, 320). [4050] 4350]. 43458

Chadwick, George H. A catalogue of the “phytoptid” galls of North America. [With bibliography.] Rep. Ent., No. 23 in: Albany, Educ. Dept. N.Y. St. Mus. Bull. No. 124, 1908, (118-155). [4300]. 43459

Chalon, J[ean]. Mélanges botaniques. Bruxelles, Bull. Soc. roy. bot., 44, 1907, (168-173). [0040]. 43460

Chamberlain, Edward B[lanchard]. Meeting of the Josselyn botanical society. [Additions to the flora of Mt. Desert island, Maine.] Rhodora, Boston, Mass., 10, 1908, (172). [8000] 9000]. 43461

Chamberlain, Houston Stewart. Goethe, Linné und die exakte Wissenschaft der Natur. Wiesner-Festschr., Wien, 1908, (225-238). [0000] 0010]. 43462

Chandler, Bertha. Luminosity in plants. Edinburgh, Trans. Bot. Soc., 23, 1908, (333-337). [3070]. 43463

Chandler, Harley P. Notes on two California Nemophilas. Bot. Gaz., Chicago, Ill., 44, 1907, (381-382). [5400] 8000] 9000]. 43464

Charabot, E. et Laloue, S. Sur l'essence de *Tetranthera polyantha*, variété *citrata*. Paris, C. R. Acad. sci., 146, 1908, (347-348). [3170] 5400]. 43465

————— Le mécanisme du partage des produits odorants chez la plante. Paris, C. R. Acad. sci., 147, 1908, (144-145). [3000]. 43466

Charbonnel. Observations sur quelques Orchidées de la chaîne du Jura. Bourg, Bul. soc. natural. Ain, 6, 1901, fasc. 9, (46-48); 7, 1902, fasc. 10, (54-56); 8, 1903, fasc. 12, (44); 9, 1904, fasc. 14, (44). [6000] 8000] 9000]. 43467

————— Stations particulières à quelques espèces rares du Jura. Bourg, Bul. soc. natural. Ain, 8, 1903, fasc. 13, (37-38). [6000] 8000] 9000]. 43468

[**Charuzina, V.**] Харузина, В. Новороссійская степь. (Очерка.) [Die Steppen Neuruslands.] Jestestv. i geogr., Moskva, 11, 7, 1906, (35-53). [8000] 9000]. 43470

- Chase, Agnes.** Notes on cleistogamy of grasses. Bot. Gaz., Chicago, Ill., **45**, 1908, (135-136, with 5 text fig.). [1500 6000]. 43471
- The text-figures in Gray's New manual of botany. Rhodora, Boston, Mass., **10**, 1908, (207-208). [0030]. 43472
- Notes on genera of Paniceae. 2. 3. Washington, D.C. Proc. Biol. Soc., **21**, 1908, (1-9, 175-188, with pl., text fig.). [6000]. 43473
- Chassignol, François.** Le gui. Les essences sur lesquelles il a été signalé. Les chênes portugais. Autun, Bul. soc. hist. nat., **20**, 1907, 2^e Partie, (68-93). [5400 3220]. 43474
- Notes botaniques. Autun, Bul. soc. hist. nat., **20**, 1907, 2^e Partie, (147-150). [5400 3280 8000 df]. 43475
- Chateau, E. v. Ormezzano, G.**
- Châtelain, E.** Respiration chez les végétaux. Bul. sci. trimestr., Paris, **17**, 1907, (16-36). [3080]. 43476
- Chatterjee, G. C.** On a new test for differentiation of the bacilli of the typhoid group. Centralbl. Bakt., Jena, Abt. I, **48**, Originale, 1908, (246-249). [7700]. 43477
- Chatterjee, M. B.** On a new test for differentiation of the bacilli of the typhoid group. [In: Bericht über den XIV. internat. Kongress für Hygiene. Bd 4.] Berlin (A. Hirschwald), 1908, (34-43). [7700]. 43478
- Chatton, Edouard.** Sur la reproduction et les affinités du *Blastulidium pedophthorum* Ch. Pérez. Paris, C. R. soc. biol., **64**, 1908, (34-36). [7700]. 43479
- et **Picard, F.** Sur une Laboulbéniciacée: *Trenomyces histophthorus* n. g. et n. sp., endoparasite des poux de la poule domestique. Paris, C. R. Acad. sci., **146**, 1908, (201-203). [7700 3225]. 43480
- Chauveaud, Gustave Louis.** Sur le passage de la structure alterne à la structure concentrique avec liber externe. Paris, Bul. soc. bot., **55**, 1908, (386-391). [1060 2450]. 43481
- De la présence fréquente de l'*Ophioglossum vulgatum* dans les prairies de la Charente. Paris, Bul. soc. bot., **55**, 1908, (627-628). [6700 8000 df]. 43482
- Cheeseman, Thomas F.** *Bignisia Hillii*, Cheesem. A new species of Burmanniaceae from New Zealand. Kew Bull., London, **1908**, (419-421). [6000 8000 ik]. 43483
- Contributions to a fuller knowledge of the flora of New Zealand. No. 2. Wellington, Trans. N. Zeal. Inst., **40**, 1908, (270-285). [8000 ik]. 43484
- Notes on botanical nomenclature; with remarks on the rules adopted by the International Botanical Congress of Vienna. Wellington, Trans. N. Zeal. Inst., **40**, 1908, (447-465). [0070]. 43485
- Cheetham, Christopher A.** Mosses from Caudley [Cautley], West Yorkshire. Naturalist, London, **1908**, (193). [8000 de]. 43486
- Mosses, etc., at Horton-in-Ribblesdale [Yorkshire]. Naturalist, London, **1908**, (201-202). [8000 de]. 43487
- *Polemonium caeruleum* in Bishopdale. Yorks. Naturalist, London, **1908**, (458). [8000 de]. 43488
- Chełchowski, Stanisław.** Spozrzenia florystyczne z nad brzegów zatoki puckiej. [Observations floristiques faites dans la baie de Puck.] Roczn. Tow. Przyj. Nauk., Poznań, **34**, 1908, (213-231). [8000 de]. 43489
- Chevalier, Auguste.** La forêt vierge de la Côte d'Ivoire. Géographie, Paris, **17**, 1908, (201-210); Scot. Geogr. Mag., Edinburgh, **24**, 1908, (492-493). [8000 fd]. 43490
- Rapport sur une mission scientifique et économique au Chari-Lac-Tchad. Nouv. arch. miss. sci. et litt., Paris, **13**, 1905, fasc. II, (1-52, av. carte). [8000 fc]. 43491
- Novitates floræ africanæ. Paris, Bul. soc. bot., **55**, 1908, Mémoire 8b, (31-109). [5400 6000 6700 8000 fj]. 43492
- L'Afrique centrale française. Récit. du voyage de la mission par A. Chevalier. Appendice par Pellegrin, Germain, Courtet, Petit, Bouvier, Lesnes, Du Buysson, Surcouf, A. Chevalier. (Mission Chari-Lac Tchad.) Paris (Challamel), 1907 [1908], (XV + 776, av. fig., 6 pl. et 6 cartes). [8000 fd fe]. 43493
- et **Courtet, H.** Questions agricoles et diverses; plantes des

- peuplades anthropophages de l'Oubanghi. In: Chevalier, A. L'Afrique centrale française, (715-738, av. fig.). [8000 *fd fe*]. 43494
- Chiffot.** Sur la castration thélygène chez *Zea Mays* var. *tunicata*, produite par *Ustilago Maydis*. Paris, C. R. Acad. sci., **148**, 1909, (426-429). [4400 1800 6000 4000 7700]. 43495
- et **Kimpfelin.** A propos des globoïdes des grains d'aleurone. Paris, C. R. ass. franç. avanc. sci., **36**, (Reims, 1907, 2^e Partie, 1908, (534-536). [2780]. 43496
- Chioventa, Emilio.** Species novae in excelsis Ruwenzori in expeditione Ducis Aprutii lectae. I Poaceae et Asteraceae. Ann. Bot., Roma, **6**, 1907, (147-151). [5400 6000 8000 *fb*]. 43497
- Nuovi studi sui due antichi erbarii della Biblioteca Angelica di Roma. Atti Congr. Nat. ital., 15-19 Settembre 1906, Milano, 1907, (789-819). [6060]. 43498
- Chipp, T[homas] F[ord].** A revision of the genus *Codonopsis*, Wall. [n. spp.] London, J. Linn. Soc., **38**, 1908, (374-391, 4 figs.). [5400 8000 *c*]. 43499
- Chiriaeff, G. v. Širjaev, G.**
- [**Chitrovo, A.**] Хитрово, А. Къ вопросу о судьбѣ дубравъ средней Россіи. [Zur Frage über das Schicksal der Eichenwälder von Mittel-Russland.] Lěsn. žurn., St. Peterburg, **38**, 1908, (42-58, mit 4 Abbild.). [8000 *dbc* 3200]. 43500
- Вліяніе различныхъ горизонтовъ почвы на развитіе дуба въ первые годы его жизни. [Der Einfluss verschiedener Bodenhorizonte auf die Entwicklung der Eiche in ihren ersten Lebensjahren.] Trd. lěsn. opytn. dělu, St. Peterburg, **7**, 1908, (1-63, deutsch. Rés. 1-3, mit Abbild.) [3200 1010 5400]. 43501
- Chittenden, Fred[erick] J[ames].** Contributions from the Wisley laboratory. I. Apple-leaf spot. [*Cladospodium herbarum*.] II. A disease of the *Cineraria*. [*Colcosporium Senecionis*.] London, J. R. Hort. Soc., **33**, 1908, (500-513, figs. 89-93); III. *Azalea* gall (*Exobasidium japonicum*, Shirai). *op. cit.* **34**, 1908, (45-46, fig. 12); IV. The inoculation of leguminous crops. *t.c.* (231-254, figs. 37-38). [4050 4300 4350 3060 5400 7700]. 43502
- Chittenden, Russell H[enry].** Some of the present-day problems of biological chemistry. [Address of the president of the American society of biological chemists and chairman of the biological section of the American chemical society at the joint meeting in Chicago January 1, 1908.] Science, New York, N.Y., (N. Ser.), **27**, 1908, (241-254). [0040]. 43503
- Chodat, R[obert].** Polygalaceae andinae. (I. Urban: Plantae novae andinae imprimis Weberbauerianae. IV.) Bot. Jahrb., Leipzig, **42**, 1908, (97-104). [5400 8000 *hm*]. 43504
- [**Choldokovskij, N. A.**] Холодковскій, Н. А. Къ биологич. тѣи мотыльковыхъ растеній. [Contribution à l'étude des Aphidides des Papilionacées.] Rev. russ. ent., St. Peterburg, **7**, (1907), 1908, (87-95, av. 1 fig.). [4100]. 43505
- [**Choroškov, A.**] Хорошковъ, А. Дополненія къ флорѣ Московской губерніи. II. [Nachträge zur Flora des Gouvernements Moskau. II.] Jurjev. Acta horti bot., **9**, 1908, (15-20). [5400 8000 *abc*]. 43506
- Christ, H[ermann].** *Polystichum (Cyrtomium) Balansae* sp. n. St. Peterburg, Acta horti Petr., **28**, 1, 1908, (191-193). [6700 8000 *ed*]. 43507
- Filices Chinae occidentalis auspiciis James Veitch & Sons à E. H. Wilson 1903 et 1904 collectae. Mans (Le), Bul. Acad. internat. géog. bot., **1906**, (97-142, av. 1 pl.). [6700 8000 *eb*]. 43508
- Filices Esquirolianae. Mans (Le), Bul. Acad. internat. géog. bot., **1906**, (247-252). [6700 8000 *cb*]. 43509
- Filices Cavalerianae II. Mans (Le), Bul. Acad. internat. géog. bot., **1906**, (233-246, av. fig.). [6700 8000 *eb*]. 43510
- Filices coreanae novae. (Originaldiagnosen.) Repert. nov. spec. regni veget., Berlin, **5**, 1908, (284-285). [6700 8000 *eb*]. 43511
- Spicilegium filicum Philippincensium novarum aut imperfecte cognitarum, 2. Philippine J. Sci., Manila, (C. Botany), **3**, 1908, (269-276). [6700 8000 *eg*]. 43512

- Christiansen**, Alb. Zu: *Plantago media*, Jahrg. 18, Seite 204. Heimat, Kiel, 18, 1908, (228). [5400 8000 *dc*]. 43513
- Chrysler**, Mintin Asbury. The structure and relationships of the Potamogetonaceae and allied families. [With bibliography.] Bot. Gaz., Chicago, Ill., 44, 1907, (161-188, with text fig., pl.). [4700 6000]. 43514
- Tyloses in tracheids of Conifers. N. Phytol., Cambridge, 7, 1908, (198-204, pl. 5). [2450 6500]. 43515
- v. Jeffrey, E. C.
- Chrzaszcz**, T. Das Vorkommen der Diastase, sowie ihr Verhalten bezüglich der Stärkeverzuckernden und -lösenden Kraft. (Vorl. Mitt.) Wochenschr. Bran., Berlin, 25, 1908, (105). [3100]. 43516
- Church**, Arthur Harry. Types of floral mechanism. A selection of diagrams and descriptions of common flowers arranged as an introduction to the systematic study of Angiosperms. Part I. Types i-xii. (January to April.) Oxford (Clarendon Press), 1908, (vii + 211). 32 cm. 21s. [0030 0050 1500 3350 3500 5000]. 43517
- Ciamician**, Giacomo e **Ravenna**, Ciro. Sul contegno di alcune sostanze organiche nei vegetali. Bologna, Mem. Acc. sc., (Ser. 6), 5, 1907, (29-40, con 1 tav.). [3120]. 43518
- Cipolla**, C. Cura profilattica dell'olivo. L'Italia agricola, Piacenza, 44, 1907, (81-82). [4350]. 43519
- Čirvinskij**, P. N. v. Dubjanskij, V. V.
- Clapp**, Grace Lueretia. A quantitative study of transpiration. Bot. Gaz., Chicago, Ill., 45, 1908, (254-267, with 2 text fig. 30 graphs). [3040]. 43520
- Clapp**, S. H. v. Osborne, T. B.
- Clark**, H. Walton. The holophytic plankton of lakes Atitlan and Amatitlan, Guatemala. Washington, D.C., Proc. Biol. Soc., 21, 1908, (91-105). [17400 8000 *hb* 9050]. 43521
- v. Evermann, B. W.
- Clark**, J[ohn]. Japanese maples [*Acer*]. Gard. Chron., London, (Ser. 3), 44, 1908, (273-274). [5400 8000 *ec*]. 43522
- Escallonias. [Notes on species in cultivation.] Gard. Chron., London, (Ser. 3), 44, 1908, (408). [5400]. 43523
- The shrubby Spiraeas. Garden, London, 72, 1908, (211, 228-229, 240). [5400]. 43524
- Clark**, V[inton] A[lbert]. Delaying the blossoming of peach trees by etherization. Science, New York, N.Y., (N. Ser.), 25, 1907, (544-545). [3200]. 43525
- Clarke**, C[haries] B[aron]. New genera and species of Cyperaceae. [Followed by an enumeration of species, with the author's numbers and divisions.] Kew Bull., London, Add. Ser. 8, 1908, (1-196). [6000 8000 *b*]. 43526
- The Cyperaceae of Costa Rica. Washington, D.C., Smithsonian Inst. Cont. U. S. Nation. Herb., 10, 1908, (i-vii + 443-471). [6000 8000 *hb*]. 43527
- et **Léveillé**. Cyperaceae sino-japonicae a Cl. C.-B. Clarke determinatae et ab H. Léveillé editae. Mans (Le), Bul. Acad. internat. géogr. bot., 1906, (59-63). [6000 8000 *ebcc*]. 43528
- Clarke**, John M[ason]. Report of the Director [of the New York State Museum] 1904. Albany, N.Y. St. Educ. Dept. Mus. Rep., 58, (1904), Vol. 1, 1906, (5-136). [0020]. 43529
- Second Report of the Director of the Science division [of the New York State Museum], including the 59th Report of the State Museum, the 25th Report of the State Geologist, and the Report of the State Paleontologist for 1905. Albany, N.Y. St. Educ. Dept. Mus. Rep., 59, (1905), Vol. 1, 1907, (5-99, with text fig., pl. fold. map). [0020]. 43530
- Third Report of the Director of the Science division [of the New York State Museum], including the 60th Report of the State Museum, the 26th Report of the State Geologist, and the Report of the State Paleontologist for 1906. Albany, N.Y. St.

- Edre. Dept. Mus. Rep., **60**, (1906), Vol. 1, 1908, (5-182, with pl.). [0020]. 43531
- Clausen.** Ueber den Einfluss der Kalidüngung auf das Verhältnis von Korn zu Stroh. D. landw. Presse, Berlin, **35**, 1908, (851). [3060]. 43532
- Pflanzenkrankheiten und Felsenmehl. D. landw. Presse, Berlin, **35**, 1908, (894). [4000 4350]. 43533
- Erfahrungen mit Bordeauxlaser Brühe. D. Obstbauztg, Stuttgart, **1908**, (211-212). [4350 4150]. 43534
- Claussen, P[eter].** Zur Kenntnis der Kernverhältnisse von *Pyronema confluens*. (Vorl. Mitt.) Berlin, Ber. D. bot. Ges., **25** (1907), 1908, (586-590). [7700 2740 1660 3440 3500]. 43535
- Ueber Eientwicklung und Befruchtung bei *Saprolegnia monoica*. Berlin, Ber. D. bot. Ges., **26**, 1908, (144-161, mit 2 Taf.). [7700 3500 3440 1660 2740]. 43536
- Clements, Frederic E[dward].** An ecologic view of the species conception. [Symposium on "Aspects of the species question" at Chicago meeting of Botanical Society of America Jan. 1, 1908.] Amer. Nat., Lancaster, Pa., **42**, 1908, (253-264). [3200 0070]. 43537
- Plant physiology and ecology. New York (Holt), 1907, (xv + 315, with pl., text fig.). 22 cm. [10030 3000 3200]. 43538
- v. Moss, C. E.
- Clerici, Enrico.** Diatomee della farina calcarea raccolta presso il Lago di Avigliana. Roma, Boll. Soc. geol. ital., **26**, 1907, (CXLIII-CXLIV). [7400 8000 dk]. 43539
- Clerici, F.** Il falchetto nei gelsi nel 1772. Bullettino dell'Agricoltura, Milano, **1907**, (N. 49). [4150 0010]. 43540
- Clouzot, Etienne.** Anciennes forêts de France. Géographie, Paris, **18**, 1908, (439-452, av. cartes). [8000 df 0010]. 43541
- Clover, A[lphonso] M[orton].** The terpenes obtained from individual samples of the resin Manila elemi. Amer. Chem. J., Baltimore, Md., **39**, 1908, (613-649). [3120]. 43542
- Clute, Willard N[elson].** The round-leaved filmy fern. *Trichomanes reniforme*. Fern Bull., Joliet, Ill., **15**, 1907, (14-15, with pl.). [6700]. 43543
- *Asplenium pinnatifidum* in Connecticut. Fern Bull., Joliet, Ill., **15**, 1907, (15). [6700 8000 gg]. 43544
- Rare forms of ferns.—2. A cut-leaved cinnamon fern. Fern Bull., Joliet, Ill., **15**, 1907, (16-17, with text fig.); 4. A bipinnatifid Christmas fern. *t.c.* (71-72, with text fig.). [6700]. 43545
- A checklist of the North American fernworts. Fern Bull., Joliet, Ill., **15**, 1907, (19-24). [6700 8000 gj]. 43546
- In memoriam. [Benjamin Davis Gilbert, Lucien Marcus Underwood and George Edward Davenport.] Fern Bull., Joliet, Ill., **15**, 1907, 1908, (65-70, with port.). [0010]. 43547
- The Boston fern and its sports. Fern Bull., Joliet, Ill., **15**, 1907, 1908, (73-74). [6700]. 43548
- Cobau, Roberto v. Béguinot, A.**
- Cobbold, E[dgar] S[terling].** Notes on the geology of Shropshire in relation to its flora. The Victoria History of the county of Salop, 1. (Constable), 1908, (55-57). [3200 8000 de.]. 43549
- v. Phillips, W
- Cobelli, Ruggero.** Il *Ficus Carica* L. nel Trentino. Wien, Verh. ZoolBot. Ges., **58**, 1908, (20-29). [5400 8000 dk]. 43550
- Contribuzione alla flora micologica della Valle Lagarina. Wien, Verh. ZoolBot. Ges., **59**, 1909, (7-9). [7700 8000 dk]. 43551
- Cockayne, A. H.** Notes on the spread of *Phytophthora infestans* with special reference to hibernating Mycelium. Wellington, Trans. N. Zeal. Inst., **40**, 1908, (316-320). [3200]. 43552
- Cockayne, L[eonard].** Some hitherto unrecorded plant-habitats. III. Wellington, Trans. N. Zeal. Inst., **40**, 1908, (304-315). [8000 ik]. 43553
- and **Smith, A. A. Dorrien.** The Southern Islands expedition. [Extracts from newspapers and report.]

Kew Bull., London, 1908, (237-249, 5 figs.). [5000 8000 *ik*]. 43554

Cockburn, Bertram. Note on *Petalophyllum Ralfsii* and *Pallavicinia hibernica*. Edinburgh, Trans. Bot. Soc., 23, 1907, (279-280). [8000 *de*]. 43555

Cockerell, T[heodore] D[ru] A[lison]. Descriptions of Tertiary plants. Amer. J. Sci., New Haven, Conn., (Ser. 4), 26, 1908, (65-68, 537-544, with text fig.). [†5400 6000 6500 7700 8000 *gi*]. 43556

Some results of the Florissant expedition of 1908. Amer. Nat., Lancaster, Pa., 42, 1908, (569-581, with text fig.). [†5400 8000 *gi*]. 43557

Variation in *Helianthus*. Bot. Gaz., Chicago, Ill., 45, 1908, (338). [5400]. 43558

The pollination of the olive. Nature, London, 78, 1908, (31). [3500 5400]. 43559

The fossil flora of Florissant, Colorado. New York, N.Y., Bull. Amer. Mus. Nat. Hist., 24, 1908, (71-110, with text fig., pl.). [6000 6500 6700 7300 7700 8000 *gi*]. 43560

Florissant; a Miocene Pompeii. Pop. Sci. Mon., New York, N.Y., 73, 1908, (112-126, with text fig.). [†8000 *gi*]. 43561

Aspects of modern biology. [Lecture delivered before the Scientific Society of the University of Colorado Jan. 20, 1908.] Pop. Sci. Mon., New York, N.Y., 73, 1908, (540-548). [0040]. 43562

Species and varieties. Torreyia, New York, N.Y., 8, 1908, (194-197). [0070]. 43563

Cocks, R. S. Annotated catalogue of grasses growing without cultivation in Louisiana. Cameron, La., Gulf Biol. Sta., Bull., No. 10, 1908, (1-40). [6000 8000 *gh gi*]. 43564

Cogniaux, A[lfred]. Note sur une Cucurbitacée nouvelle de Chine. *Heterospermum grandiflorum*. Bruxelles, Bul. Soc. roy. bot., 42, 1906, (225-233). [5400 8000 *eb*]. 43565

A propos de l'achèvement de la "Flora Brasiliensis." Bruxelles, Bul. Soc. roy. bot., 43, 1906, (218-224, 6 pl.). [8000 *hh*]. 43566

Cogniaux, A[lfred]. Notes sur les Orchidées du Brésil et des régions voisines. Bruxelles, Bul. Soc. roy. bot., 43, 1906, (266-356). [8000 *hh* 6000]. 43567

Note sur le genre *Macrozanonía* (Cucurbitacées). Bruxelles, Bul. Soc. roy. bot., 43, 1906, (357-360, 4 pl.). [5400]. 43568

Notice biographique sur Aug. Glaziou et Ern. Pfitzer. Bruxelles, Bul. Soc. roy. bot., 43, 1906, (364-475). [0010]. 43569

Cucurbitaceae peruviana. (I. Urban: Plantae novae andinae imprimis Weberbauerianae. IV.) Bot. Jahrb., Leipzig, 42, 1908, (173-174). [5400 8000 *hf*]. 43570

Melastomataceae peruviana. (I. Urban: Plantae novae andinae imprimis Weberbauerianae. IV.) Bot. Jahrb., Leipzig, 42, 1908, (131-148). [5400 8000 *hf*]. 43571

Deux Cucurbitacées nouvelles des îles Samoa. (Originaldiagnosen.) Repert. nov. spec. regni veget., Berlin, 5, 1908, (257-258). [5400 8000 *nf*]. 43572

Abrégé de la petite flore de Belgique, 5e édit. revue et augmentée. Bruxelles, 1906, (172, et fig.). [8000 *ad*]. 43573

Cohen, N[ardus] H[enri]. Studie over de kina-alkaloidenbepaling volgens Florence. [Étude sur le dosage des alcaloïdes dans le quinquina suivant la méthode de Florence.] Pharm. Weekbl., Amsterdam, 45, 1908, (1089-1098). [3120 3130 5400]. 43574

Coker, W[illiam] C[hampers]. The development of the seed in the Pontederiaceae. [With bibliography.] Bot. Gaz., Chicago, Ill., 44, 1907, (293-301, with 1 pl.). [2380 6000]. 43575

and **Pemberton**, J. D. A new species of *Achlya*. Bot. Gaz., Chicago, Ill., 45, 1908, (194-196, with 6 text fig.). [7700 8000 *gh*]. 43576

Coleman, Leslie C. Untersuchungen über Nitrifikation. Centralbl. Bakt., Jena, Abt. 2, 20, 1908, (401-420, 484-513); Diss. Göttingen. [7700]. 43577

Collier, Arthur J[ames]. The Arkansas coal field. With reports on the paleontology by David White and G. H. Girty. Washington, D.C.,

- Dept. Int. Bull. U. S. Geol. Surv. No. 326, 1907, (i-vi + 1-158, with pl., maps, text fig.). [8000 *gi*]. 43578
- Collinge**, Walter E[dward]. The apple blossom weevil [*Anthonomus pomorum*, L.]. J. Board Agric., London, 15, 1908, (674-678). [4100 4350 5400]. 43579
- Collins**, F[rank] S[hiple]y. George Edward Davenport. [With bibliography compiled by Mary A. Day.] Rhodora, Boston, Mass., 10, 1908, (1-9, with port.). [0010]. 43580
- *Oedogonium Huntii* rediscovered? Rhodora, Boston, Mass., 10, 1908, (57-58). [7400]. 43581
- Two new species of *Acrochaetium*. Rhodora, Boston, Mass., 10, 1908, (133-135). [7400 8000 *gg gh*]. 43582
- v. Setchell, W. A.
- Collins**, J. Franklin. Some mosses from Aroostook county, Maine. Rhodora, Boston, Mass., 10, 1908, (37-38). [7000 8000 *gg*]. 43583
- Preliminary lists of New England plants.—19. Addenda. Rhodora, Boston, Mass., 10, 1908, (71-72). [8000 *gg* 7000]. 43584
- Colozza**, Antonio. Il gen. *Brunonia* Sm. Nuovo Giorn. bot. ital., Firenze, (N. S.), 14, 1907, (296-303, con 2 tav.). [5400]. 43585
- Combes**, Paul (*filis*). Sur un néotype de *Pinus* (*Pseudostrobus*) *DeFrancei* du Lutétien du Trocadéro (Paris). Paris, C. R. Acad. sci., 146, 1908, (206-207). [6500 1560]. 43586
- Compton**, R. H. v. South, F. W.
- Conard** Henry S[hoemaker]. Homology of tissues in ferns. Des Moines, Proc. Iowa Acad. Sci., 14, 1907, (85-87). [2450 6700]. 43587
- Connold**, Edward [Thomas]. Notes on the occurrence of the larger winter-green, *Pyrola rotundifolia*, Linn., near Hastings. Hastings and E. Sussex Nat., 1, 1908, (123, pl. 13). [8000 *de*]. 43588
- British oak galls. London (Adlard and Son), 1908, (xviii + 169, 68 pl., 17 cuts). 22 cm. 8s. 6d. [4100 4300 5400 8000 *de*]. 43589
- Conradi**, A. F. The honey and pollen-yielding plants of Texas. J. Econ. Ent., Concord, H.N., 1, 1908, (191-203). [8000 *gi*]. 43590
- Conradi**, H[einrich]. Ein Verfahren zum Nachweis spärlicher Typhusbazillen. Centralbl. Bakt., Jena, Abt. I, 42, Referate, Beih., 1908, (*47-*50); Münchener med. Wochenschr., 55, 1908, (1523-1524). [7700]. 43591
- Cook**, Melville Thurston. The development of the embryo-sac and embryo of *Potamogeton lucens*. [With bibliography.] New York, N.Y., Bull. Torrey Bot. Cl., 35, 1908, (209-218, with illus., 2 pl.). [2380 6000]. 43592
- The hypertrophied fruit of *Bucida Buceras*. [Gall produced by action of *Eriophyes* sp. n.] New York, N.Y., Bull. Torrey Bot. Cl., 35, 1908, (305-306, with text fig.). [4300]. 43593
- Cook**, O[rator] F[uller]. Evolution without isolation. Amer. Nat., New York, N.Y., 42, 1908, (727-731). [4400]. 43594
- v. Coville, F. V.
- Cooke**, M[ordcaai] C[ubitt]. Another peach pest [*Helminthosporium rhabdiferum*?] London, J. R. Hort. Soc., 33, 1908, (527-528). [4050 5400 7700]. 43595
- Mushrooms [*Agaricus elvensis*] propagated from spores. London, J. R. Hort. Soc., 34, 1908, (219-221, fig. 32). [1660 7700]. 43596
- Cooke**, Theodore. The flora of the Presidency of Bombay. Vol. 2, part 5. Araceae to Gramineae. With index. [n. spp.] London (Taylor & Francis), 1908, (817-1083). 25 cm. 12s. [8000 *ef* 6000]. 43597
- Cookson**, N[orman] C. v. Witt, O. N.
- Coolidge**, W[illiam] A[ugustus] B[revoort]. The Alps in Nature and history. [Chap. iv. Alpine flowers, by George Yeld, (33-45).] London (Methuen), 1908, (V + 440, 20 pl., 7 maps, 1 map col.). 22 cm. [8000 *di*]. 43598
- Cooper**, Charles Samuel v. Westell, W.
- Cooper**, W[illiam] F[ran]cis and **Nuttall**, W[alter] H[arold]. Some notes on the properties of Agar-agar. [*Gelidium corneum*.] Pharm. J., London, (Ser. 4), 26, 1908, (688-690). [3120 7400]. 43599

- Cooper**, William S. Alpine vegetation in the vicinity of Long's peak, Colorado. Bot. Gaz., Chicago, Ill., 45, 1908, (319-337, with 6 text fig.). [3200 8000 *gi*]. 43600
- Copeland**, E[dwin] B[ingham]. A new *Polypodium* and two varieties. Leaf. Phil. Bot., Manila, 1, 1906, (78-79). [6700 8000 *cg*]. 43601
- New or interesting Philippine ferns: 3. Philippine J. Sci., Manila (C. Botany), 3, 1908, (31-39, with pl.). [6700 8000 *cg*]. 43602
- Ferns of southern China. Philippine J. Sci., Manila (C. Botany), 3, 1908, (277-284). [6700 8000 *cb*]. 43603
- A revision of the Philippine species of *Athyrium*. Philippine J. Sci., Manila (C. Botany), 3, 1908, (285-300). [6700 8000 *eg*]. 43604
- Fern genera new to the Philippines. [*Balanium* and *Brainia*]. Philippine J. Sci., Manila, (C. Botany), 3, 1908, (301-302). [6700 8000 *eg*]. 43605
- Coppedge**, R. W. The effect of light on *Melilotus alba*. (Sweet clover.) Topcka, Trans. Kan. Acad. Sci., 20, Part 1 (1905), 1906, (97-105). [3200]. 43606
- Coppey**, [Amedée]. Sur *Barbula papillosissima*. Rev. bryol., Cahen, 35, 1908, (74-79). 43607
- Corbière** v. Husnot.
- Cordemoy**, Mlle I. de. Recherche anatomique sur les genres *Brassica* et *Sinapis*. Thèse Fac. Sci. Paris, 1907, (192, av. 45 fig.). [1010 5400]. 43608
- Cori**, Karl [Isidor]. Das österreichische Forschungsschiff „Adria“. Wr. Urania, Wien, 1, 1908, (325-326). [0060]. 43609
- Cornet**, A. Compte rendu de l'herborisation de la section bryologique à Jusleville (Liège) 19 juin 1904. Bruxelles, Bul. Soc. roy. bot., 42, 1906, (175-177). [7000 8000 *dd*]. 43610
- *Le Scapania aspera*, H. Bern. en Belgique. Bruxelles, Bul. Soc. roy. bot., 43, 1906, (229-230). [7000 8000 *dd*]. 43611
- Contribution à la flore bryologique de Belgique, 4e et 5e listes. Bruxelles, Bul. Soc. roy. bot., (M-6590)
- 43, 1906, (200-06); 44, 1907, (161-165). [7000 8000 *dd*]. 43612
- Correns**, C[arl]. Die Rolle der männlichen Keimzellen bei der Geschlechtsbestimmung der gynodioecischen Pflanzen. Berlin, Ber. D. bot. Ges., 26a, 1908, (686-701). [3500 3440]. 43613
- Weitere Untersuchungen über die Geschlechtsformen polygamer Blütenpflanzen und ihre Beeinflussbarkeit. Jahrb. wiss. Bot., Leipzig, 45, 1908, (661-700). [3440 3500 3450 1500 5400 3200]. 43614
- Die Bestimmung und Vererbung des Geschlechts bei den Pflanzen. Umschau, Frankfurt a. M., 12, 1908, (361-367). [4410 3440]. 43615
- Correvon**, Henri. Flora Alpina tascabile. Seconda edizione interamente modificata ed accresciuta dal Prof. Lino Vaccari con 193 tavole colorate. Torino (Clausen), 1907, (XXXVI + 199). 16 cm. [8000 *dh*]. 43616
- Corso**, G. v. Bernardini, L.
- Corstophine**, R. H. Forfarshire records. [With a note on the occurrence of *Linaria minor* in England by James Britten.] J. Bot., London, 46, 1908, (299). [8000 *de*]. 43617
- Cortesi**, Fabrizio. Orchidacee nuove o critiche. Ann. bot., Roma, 5, 1907, (539-545). [6000]. 43618
- Studi critici sulle Orchidacee romane. V. Le specie del gen. *Ophrys*. Ann. bot., Roma, 5, 1907, (547-567, con 1 tav.). [6000 8000 *dh*]. 43619
- Alcune lettere inedite di Ferrante Imperato. Ann. Bot., Roma, 6, 1907, (121-130). [0010]. 43620
- Species novae in excelsis Ruwenzori in expeditione Ducis Aputii lectae. II. Rosaceae et Bubiaceae. Ann. Bot., Roma, 6, 1907, (152). [5400 8000 *fb*]. 43621
- Per la storia dei primi Lincei. I. Il catalogo dell'erbario d'uno dei primi Lincei. II. Una escursione botanica dei primi Lincei a Monte Gennaro il 12 ottobre 1611. Ann. Bot., Roma, 6, 1907, (153-160). [0030 8000 *dh*]. 43622

- Costa, Emilio.** *Giuseppe Aldrovandi e lo studio bolognese nella seconda metà del secolo XVI.* Bologna (Stab. Poligrafico Emiliano), 1907, (94). 24 cm. [0010]. 43623
- Costantin [Julien] et Bois, [Désiré Georges Jean].** Contribution à l'étude du genre *Pachypodium*. Ann. sci. nat. (Bot.), Paris, (sér. 9), 7, 1907, (307-331). [5400 1010 1450 8000 fh]. 43624
- **Folotsy et Voharanga,** deux Asclépiadées nouvelles de Madagascar. Paris, C. R. Acad. sci., 147, 1908, (257-259). [5400 8000 fh]. 43625
- **et Gallaud.** Revision des Asclépiadacées de Madagascar. Ann. sci. nat. (Bot.), Paris, (sér. 9), 7, 1907, (333-364). [5400 8000 fh]. 43626
- **et Poisson, [Jules].** *Kataja, Gaya et Macrocalyx*, trois plantes nouvelles de Madagascar. Paris, C. R. Acad. sci., 147, 1908, (635-637). [5400 8000 fh]. 43627
- **Sur le *Cudrelopsis*.** Paris, C. R. Acad. sci., 147, 1908, (755-756). [5400 8000 fh]. 43628
- **Sur le Tsitsiry de Madagascar.** Paris, C. R. ass. franç. avanc. sci., 36, (Reims, 1907, 2^e Partie), 1908, (433-440). [5400 8000 fh]. 43629
- Costanzo, G. e Negro, C.** Ionizzazione prodotta dalle foglie delle Conifere. Roma, Mem. Acc. Nuovi Lincei, 25, 1907, (177-186). [3120]. 43630
- Coste, H[ippolyte Jacques].** *Cistus Souliei et Cistus Verquini*, hybrides nouveaux. Paris, Bul. soc. bot., 55, 1908, (472-476). [5400 3550 8000 df]. 43631
- **Trois plantes rares ou nouvelles pour la flore française.** Paris, Bul. soc. bot., 55, 1908, (621-626). [8000 df]. 43632
- **Flore descriptive et illustrée de la France.** Tome III, fasc. 7. Paris (Klincksieck), 1906, (fig. 4060-4354). [8000 df 5000]. 43633
- Costerus, J[an] C[onstantijn].** Pistillogy of the stamens in *Nicotiana*. Nijmegen, Rec. Trav. bot. néerl., 4, 1908, (221-230, with 1 pl.). [1800 5400]. 43634
- Cotton, A[rthur] D[isbrowe].** *Colpomonia sinuosa* [Derbes & Sol.] in Britain. J. Bot., London, 46, 1908, (82-83). [7400 8000 dc]. 43635
- ***Leathesia crispa* Harv.** [in Dorset]. J. Bot., London, 46, 1908, (329-331). [7400 8000 dc]. 43636
- **The appearance of *Colpomonia sinuosa* in Britain.** Kew Bull., London, 1908, (73-77, 3 figs.). [7400 8000 dc]. 43637
- **The New Zealand species of *Rhodophyllis*. [n. sp.]** Kew Bull., London, 1908, (97-102). [7490 8000 ik]. 43638
- Coulter, John M[erle].** Relation of megaspores to embryo sacs in angiosperms. Bot. Gaz., Chicago, Ill., 45, 1908, (361-366). [1450 2640]. 43639
- **et alii.** Discussion of the species question. [Symposium on "Aspects of the species question" at Chicago meeting of Botanical society of America, Jan. 1, 1908.] Amer. Nat., Lancaster, Pa., 42, 1908, (272-281). [0070]. 43640
- Coulter, Stanley.** Notes upon the rate of tree growth in glacial soils in northern Indiana. Indianapolis, Ind., Proc. Acad. Sci., 1906, 1907, (114-121, with tables). [3200 3160]. 43641
- **The Michillinda (Michigan) sand dunes and their flora.** Indianapolis, Ind., Proc. Acad. Sci., 1906, 1907, (122-128, with illus.). [3200 8000 gy]. 43642
- Coupin, H[enri].** Germinations tératologiques des grains de pollen. Rev. gén. bot., Paris, 19, 1907, (226-229). [3500 1500 1800]. 43643
- **Influence des vapeurs d'acide formique sur la végétation du *Rhizopus nigricans*.** Paris, C. R. Acad. sci., 147, 1908, (80-81). [7700 3000 3200]. 43644
- **L'histoire des chrysanthèmes.** Nature, Paris, 36, (2^e semestre), 1908, (362-365). [5400]. 43645
- Courmont, Jules et Lesieur, Ch.** Les bacilles de la fièvre typhoïde et les bacilles appartenant au même groupe. Sur les bacilles dits à tort "paratyphiques" et sur le diagnostic des maladies dites à tort "paratyphoïdes."

[In: Bericht über den XIV. internat. Kongress für Hygien. Bd 2.] Berlin (A. Hirschwald), 1908, (81-84). [7700]. 43646

Courtet, H. v. Chevalier, A.

Courtot. Dissertation sur la fécondation des plantes. Besançon, Bul. soc. hortie., **51**, 1907, (325-329). [3500]. 43647

Cousin et Hérissé. Oxydation de l'eugénol par le ferment oxydant des champignons et par le perchlorure de fer: obtention du déhydrodiéugénol. Paris, C. R. acad. sci., **146**, 1908, (1413-1415). [3100 7700.] 43648

Coutagne. Note sur quelques *Euphrasia* récoltés en Tarentaise du 5 au 9 août 1907. Mans (Le), Bul. Acad. internat. géog. bot., **1907**, (355-356). [5400]. 43649

Coville, Frederick Vernon and Britton, Nathaniel Lord. Grossulariaceae. N. Amer. Flora, New York, N.Y., **22**, 1908, (193-225). [5400]. 43650

——— and **Cook, O[rator] F[uller].** Wild Jamaica cotton. Science, New York, N.Y., (N. Ser.), **27**, 1908, (664-666). [5400 8000 *hc*]. 43651

Cowan, Alexander. Report of the Scottish Alpine Botanical Club Excursion, 1907 [to Ireland]. Edinburgh, Trans. Bot. Soc., **23**, 1907, (241-246). [0020 8000 *dc*]. 43652

——— Excursion of the Scottish Alpine Botanical Club to Killin, 1907. Edinburgh, Trans. Bot. Soc., **23**, 1908, (323-326). [0020 8000 *de*]. 43653

Cowles, H[enry] C[handler]. An ecological aspect of the conception of species. [Symposium on "Aspects of the species question" at Chicago meeting of Botanical society of America, Jan. 1, 1908.] Amer. Nat., Lancaster, Pa., **42**, 1908, (265-271). [3200 0070] 43654

Cozzi, Carlo. Quisquiglie di storia naturale. Boll. Naturalista, Siena, **27**, 1907, (17). [0040]. 43655

——— Nota di teratologia vegetale. Boll. Naturalista, Siena, **27**, 1907, (28-29). [1800]. 43656

——— In valle d'Aosta. Note di viaggio. Boll. Naturalista, Siena, **27**, 1907, (69-70). [8000 *dh*]. 43657

(m-6590)

Cozzi, Carlo. Sulla bicolorazione florale. Boll. Naturalista, Siena, **27**, 1907, (87-88). [1500]. 43658

——— Le piante e i fiori nel vernaolo abbiatense. Nuova ristampa ampliata e corretta Abbiatograsso (tip. Bollini), 1907, (28). 22 cm. [0070]. 43659

Craig-Christie, A[lexander]. *Psamma baltica*. [Observations on the plant in Northumberland.] J. Bot., London, **46**, 1908, (300). [8000 *dc*]. 43660

Cramer, F[ieter] J[ohan] S[amuel]. Verslag van den botanist a d Afd. Koffie over 1906. [Rapport du botaniste sur la section: Culture du café pour l'année 1906.] Teysmannia, Batavia, **19**, 1908, (11-17, 66-75). [5400]. 43661

——— Aantekeningen over koffi hybriden. [Notes sur les hybrides du caféier.] Teysmannia, Batavia, **19**, 1908, (215-219, av. 1 pl.). [5400]. 43662

——— Nieuwe en minder bekende koffiesoorten. [Espèces nouvelles et peu connues du caféier.] Teysmannia, Batavia, **19**, 1908, (300-313, 337-356, 403-415, 467-478, 595-604). [5400]. 43663

——— Mutaties bij *Coffea robusta*. [Mutations chez *Coffea robusta*.] Teysmannia, Batavia, **19**, 1908, (531-537). [5400]. 43664

Crauffon, Emm. La botanique du patois baslimousin. Tulle, Bul. soc. let. sci., **1908**, (429-440). [0070]. 43665

Creté, L. v. Goris, A.

Crichiutti, Giovanni. Flora della Valle di Raccolana e del gruppo del monte Canin. In Alto, Udine, **18**, 1907, (3-7, 41-44). [8000 *dh*]. 43666

Crino, Sebastiano. Bibliografia storico-scientifica della regione etnea. Catania, Atti Acc. Gioenia, **84**, 1907, (mem. VI, 1-69). [0030]. 43667

Crocker, William. Germination of seeds of water plants. Bot. Gaz., Chicago, Ill., **44**, 1907, (375-380). [3750]. 43668

Crosetti, E[ttore] e Fontana, P[ietro]. Sulla disseminazione di una crittogama vascolare alpina per mezzo delle correnti d'acqua. Boll. Naturalista, Siena, **27**, 1907, (10-11). [3280]. 43669

Crossland, C[harles]. The study of fungi in Yorkshire. Naturalist, London, 1908, (81-96, 147-156). [0040 7700 8000 de]. 43670

----- Recently discovered fungi in Yorkshire. [With description of *Humaria globoso-pulvinata* n. sp.]. Naturalist, London, 1908, (214-218). [7700 8000 de]. 43671

----- *Naucoria nucua* = *Agaricus nucus* Bolton at Clapham [Yorkshire?]. Naturalist, London, 1908, (385-386); New Yorkshire Agarics. t.c. (386). [8000 de]. 43672

----- v. Sheppard, T.

Crozier, John D. The Douglas fir [*Pseudotsuga Douglasii*] as a commercial timber-tree. Edinburgh, Trans. R. Scot. Arbor. Soc., 21, 1908, (31-40, pl. 6-7). [6500]. 43673

Crump, W[illiam] B[unting]. Some Halifax brambles [*Rubus*]. Naturalist, London, 1908, (199-200). [5400 8000 de]. 43674

Cuboni, Giuseppe. Le conoscenze attuali sulla patologia dell'olivo. Bollettino della Società Nazionale degli olivicoltori, Roma, 1, 1907, 53-60. [4000]. 43675

----- Le nuove forme di piante ottenute da L. Burbank. Conferenze e Prolusioni, Roma, 1, 1907, (3-8). [0040]. 43676

----- I risultati delle esperienze fatte dai professori Berlese e Silvestri per combattere la mosca dell'olivo. Roma, Boll. quindic. Soc. agric. ital., 12, 1907, (226-231). [4150]. 43677

----- I nuovi studi sull'ibridismo e la loro importanza nella pratica. Roma, Boll. quindic. Soc. Agric. ital., 12, 1907, (278-283). [3550]. 43678

----- Brillanti risultati ottenuti in Toscana negli esperimenti eseguiti nel 1906 per combattere la mosca delle olive che divora milioni: relazione della Commissione nominata dal Ministro di agricoltura, industria e commercio. Roma (tip. La Speranza), 1907, (7). 24 cm.; L'Agricoltura Salentina, Lecce, 6, 1907, (51-54, 83-89). [4150]. 43679

----- e **Pantanelli, Enrico.** Sul "Roncet" delle viti americane in Sicilia. Roma, Boll. quindic. Soc. Agric. ital., 12, 1907, (548-562). [4150]. 43680

----- v. Caruso, G.

Cubmann, P. Nouvelles remarques sur le no. 826 des Musci Galliae. Rev. bryol., Cahan, 34, 1907, (6). 43681

----- *Barbula Nicholsoni* sp. nov. et *Barbula spadicea* Mitt. var. *bernensis*. Rev. bryol., Cahan, 34, 1907, (100-102); J. Bot., London, 46, 1908, (173). [7000 8000 de di]. 43682

----- *Bryum sagittae-folium* n. sp. Rev. bryol., Cahan, 35, 1908, (17-19). [7000 8000 d]. 43683

----- Contribution à la flore bryologique suisse et principalement celle de l'Oberland bernois. Rev. bryol., Cahan, 35, 1908, (19-28). 43684

----- Le vrai *Seligeria brevifolia* Lindb. trouvé en Suisse. Rev. bryol., Cahan, 35, 1908, (79-80). [7000 8000 di]. 43685

----- Quelques Hépatiques nouvelles pour le Canton de Berne. Rev. bryol., Cahan, 35, 1908, (80). [7000 8000 di]. 43686

Curtis, Carlton Clarence. A biographical sketch of Lucien Marcus Underwood. [Read at a memorial meeting of the Torrey botanical club January 29, 1908.] New York, N.Y., Bull. Torrey Bot. Cl., 25, 1908, (1-12, with 1 port.). [0010]. 43687

Cushman, Joseph Augustine. A synopsis of the New England species of *Tetmemorus*. New York, N.Y., Bull. Torrey Bot. Cl., 34, 1907, [1908], (599-601). [7400 8000 gg]. 43688

----- The New England species of *Closterium*. New York, N.Y., Bull. Torrey Bot. Cl., 35, 1908, (109-134, with 3 pl.). [7400 8000 gg]. 43689

----- New England species of *Penium*. Rhodora, Boston, Mass., 9, 1907, (227-234). [7400 8000 gg]. 43690

----- A synopsis of the New England species of *Micrasterias*. Rhodora, Boston, Mass., 10, 1908, (97-111). [7400 8000 gg]. 43691

Cutting, E[rmest] M[elville]. On the meaning of the various forms of the male gametes in the pines and allied Conifers. N. Phytol., Cambridge, 7, 1908, (171-176). [1350 2640 6500]. 43692

- [**Супленков, N. S.**] Цыпленковъ, Н. С. Пмянія „Уютное.“ [Das Landgut „Ujutnoje“ (im Gouv. Kursk).] Moskva, Ann. Inst. agron., **13**, 4, (1907), 1908, (260-286). [8000 *abc*]. 43693
- Czapek, Friedrich.** Geotropismus und Pflanzenform. Wiesner-Festschr., Wien, 1908, (92-100). [1060 3180]. 43694
- Czaplewski, E[m]l.** Zur Diagnose der Gonokokken. Tübingen, Arb. path. Inst., **6**, 1908, (299-330). [7700]. 43695
- Czéh, Andreas.** Die Bekämpfung des Heu- und Sauerwurms in den Königlichen Domanial-Weingütern im Rheingau. Weinbau, Mainz, **26**, 1908, (65-66). [4350 4100]. 43696
- Die Bekämpfung der *Peronospora viticola* im Rheingau. Weinbau, Mainz, **26**, 1908, (85-86). [4350 4050]. 43697
- Dachnowski, Alfred.** Type and variability in the annual wood-increment of *Acer rubrum* L. [With bibliography.] Ohio Nat., Columbus, **8**, 1908, (343-349, with text fig.). [3200]. 43698
- Is toxicity a factor in soil problems? [Abstract.] Rep. Mich. Acad. Sci. [Lansing], **10**, 1908, (209-210, with pl.). [3060 4000]. 43699
- Dachs Julius.** Beiträge zur Kenntnis der Torulaceen. Diss. k. techn. Hochschule. München (Druck v. A. Fröhlich), 1908, (66). 23 cm. [7700]. 43700
- Daguillon, Aug.** Les Cécidies de *Rhopalomyia tanaceticola*. Rev. gén. bot., Paris, **19**, 1907, (112-115). [4300 1800 5100]. 43701
- Dahl, Carl G.** Der amerikanische Stachelbeer-Mehltau in Schweden. D. Obstbauztg, Stuttgart, **1908**, (424). 4050]. 43702
- Dahlerup v. Warming, Eug.**
- Dahm v. Mühlens, P.**
- Dalla Torre, K[arl] W[ilhelm]** von. Phanerogamen. [In: Bericht der Kommission für die Flora von Deutschland . . . 1902-1905.] Berlin, Ber. D. bot. Ges., **26a**, (1908), 1909, [Erg.-Heft], (2*-201*). [6500 6000 5400 6000 *dc*]. 43703
- et **Harms, H[ermann]**. Genera Siphonogamarum, ad systema Englerianum conscripta. Register. Leipzig (W. Engelmann), 1908, (568). 32 cm. 3 M. [5000 5400]. 43704
- Dalla Torre, K[arl] W[ilhelm]** von und **Sarnthein, Ludwig [Maria] Graf** von. Die Farn- und Blütenpflanzen (Pteridophyta et Siphonogama) von Tirol. Vorarlberg und Liechtenstein. 2. Teil: Archieblamydeae (Apetalae und Polypetalae . . .). Innsbruck (Wagner), 1909, (964). [5400 8000 *ab*]. 43705
- Dallimore, Williaml.** A Lancashire willow farm. [With notes on the varieties cultivated for basket-making.] Kew Bull., London, **1908** (416-419); Gard. Chron., London. (Ser. 3), **44**, 1908, (397-398). [5400]. 43706
- Holly, yew, and box [with notes on other evergreens]. London (Lane), 1908, (298, illustr.). 7s. 6d. net. 19 cm. [5000]. 43707
- Dallman, A[rthur] A[ugustine]**l. Notes on the flora of Flintshire. J. Bot., London, **46**, 1908, (187-196, 222-230). [5000 8000 *de*]. 43708
- Damm, O[tto]**. Der Galvanotropismus der Wurzeln. Natw. Wochenschr., Jena, **23**, 1908, (696-699). [3180]. 43709
- Dammann, [Carl] and Freese, [Karl]**. Ueber das Vorkommen des „*Bacillus pyogenes*“ bei der Ziege und den Nachweis seiner Identität mit dem *Bacillus pyogenes bovis et suis*. D. tierärztl. Wochenschr., Hannover, **16**, 1908, (405-410). [7700]. 43710
- und **Rabinowitsch, Lydia**. Die Impftuberkulose des Menschen, zugleich ein Beitrag zur Identitätsfrage der von Mensch und Rind stammenden Tuberkelbazillen. D. tierärztl. Wochenschr., Hannover, **16**, 1908, (389-395); Zs. Tuberkulose, Leipzig, **12**, 1908, (441-455). [7700]. 43711
- Dammhahn v. Alderhalden, E.**
- Dandeno, J[ames] B[rown]**. Mutual interactions of plant roots. Rep. Mich. Acad. Sci. [Lansing], **10**, 1908, (32-36). [3000 4000]. 43712
- Winter stage of *Sclerotinia fructigena*. Rep. Mich. Acad. Sci. [Lansing], **10**, 1908, (51-53, with pl.). [7700]. 43713
- Capillarity of cellulose. Rep. Mich. Acad. Sci. [Lansing], **10**, 1908, (54-57, with diags.). [3040]. 43714

- Dandlinsger**, P. T. The book of wheat [*Triticum*]. London (Kegan Paul & Co.), 1908. 10s. net. 19 cm. [6000]. 43715
- Danesi**, L. v. Caruso, G.
- Dangeard**, P[ierre] A[ugustin Clément]. Sur un nouveau genre, parasite des Chrysomonadinées, le *Lecythodytes paradoxus*. Paris, C. R. Acad. sci., **146**, 1908, (1159-1160). [7700]. 43716
- Note sur un cas de mérotomie accidentelle produit par une Navicule. Paris, Bul. soc. bot., **55**, 1908, (641-643). [7400 3600]. 43717
- Danguy**, Paul. Collections recueillies au cours de la croisière de l'Île-de-France en Norvège et au Spitzberg (juillet 1906). Botanique. Bul. Muséum, Paris, **1907**, (569-573). [5400 6000 8000 *df*]. 43718
- Liste des plantes récoltées par le commandant Lacoste au cours de sa mission en Asie centrale, 1906. Bul. Muséum, Paris, **1908**, (129-132). [5400 8000 *e*]. 43719
- Daniel**, Lucien. Sur les monstruosité de la feuille du rosier. Paris, C. R. ass. franç. avanc. sci., **36**, (Reims, 1907, 2^e Partie), 1908, (524-525). [1800 1060 5400]. 43720
- Sur la greffe de quelques variétés de haricots. Paris, C. R. Acad. sci., **147**, 1908, (142-144). [3600 5400]. 43721
- Influence de la greffe sur quelques plantes annuelles ou vivaces par leurs rhizomes. Paris, C. R. Acad. sci., **148**, 1909, (431-433). [3600 4500 5400]. 43722
- Dankler**, M. Volkstümliche Namen für Pflanzen und Tiere in der westlichen Rheinprovinz. Natur u. Offenb., Münster, **54**, 1908, (49-51). [0070]. 43723
- Dantony v. Vernorel**.
- Darbishire**, A[rthur] D[ukinfield]. On the result of crossing round with wrinkled peas, with especial reference to their starch-grains. London, Proc. R. Soc. B. **80**, 1908, (122-135, figs. 1-7). [2780 3550 4410 5400]. 43724
- A contribution to vegetable teratology. [Abnormal pod of *Pisum sativum*.] N. Phytol., Cambridge, **7**, 1908, (205-206, fig. 27). [1800 5400]. 43725
- Darbishire**, A[rthur] D[ukinfield]. Mendelism. [An account of experiments with the pea, *Pisum sativum*, etc.] Sci. Progress, London, **2**, 1908, (429-448). [4410 5400]. 43726
- Darbishire**, Otto V[ernon]. A plant book for schools. London (Adam & Chs. Black), 1908, (viii + 200, 108 figs.). 22 cm. 2s. 6d. [0030]. 43727
- Darlington**, H. R. Yellow-stripe in daffodils. London, J. R. Hort. Soc., **34**, 1908, (161-166). [0040 4150 6000]. 43728
- Darwin**, C[harles Robert] Insectivorous plants. Revised by Francis Darwin. London (Murray), 1908, (392). 2s. 6d. net. 19 cm. [3060]. 43729
- Darwin**, Francis. On the cotyledon of *Sorghum* as a sense organ. London, Rep. Brit. Ass., **1907**, [1908], (684-685). [1560 3180 6000]. 43730
- Presidential address [to the Botanical Section of the British Association. {Extracts, with editorial remarks.} Irish Nat., Dublin, **17**, 1908, (211-214). [0040 3180]. 43731
- Inaugural address [to the British Association]. Nature, London, **78**, 1908, (416-425): Orch. Rev., London, **16**, 1908, (289-291). [0040 3180 4400]. 43732
- On the localisation of geo-perception in the cotyledon of *Sorghum*. Wiesner-Festschr., Wien 1908, (125-138). [3180 6000]. 43733
- v. Darwin, C. R.
- Dauphin**, J. Contribution à l'étude des Mortierellées. Ann. sci. nat. (bot.), Paris, (sér. 9), **8**, 1908, (1-112). [7700 1000 3000]. 43734
- Dauphin**, L. C. Catalogue des Champignons recueillis dans la région moyenne du département du Var. Draguignan, Bul. soc. étud. sci. archéol., **25**, (1904-5), **1907**, (3-50). [7700 8000 *df*]. 43735
- Dauphiné**, André. Sur la structure du rhizôme de l'*Artemisia vulgaris*. Rev. gén. bot., Paris, **19**, 1907, (296-299). [3160 1060 5400]. 43736
- Sur un cas de cohésion foliaire chez le *Mahonia*. Paris, Bul.

- soc. bot., **55**, 1908, (696-700). [1800
1060 5400]. 43737
- Davey**, Fred[erick] H[amilton]. Ad-
dress on the bi-centenary of the birth
of Carl von Linné. Falmouth, Rep. R.
Cornwall Polyt. Soc., **79** 1907, [1908].
(83-85). [0010]. 43738
- *Fumaria occidentalis*
[Pugsley]: a correction [as to the dis-
coverer of the plant]. J. Bot., London,
46, 1908, (57). [8000 de]. 43739
- Additions to the Cornish
flora. J. Bot., London, **46**, 1908, (199).
[8000 de]. 43740
- and **Holmes**, E[dward]
M[orell]. Richard Vercoe Tellam.
[Obituary.] J. Bot., London, **46**,
1908, (360-363). [0010]. 43741
- Davidson**, A[ustruther]. The changes
in our weeds. Los Angeles, Bull.
So. Cal. Acad. Sci., **6**, 1907, (11-12).
[8000 gi]. 43742
- Davin**, V[incenz]. Botanistes mar-
seillais: Jean-Baptiste Penzin. Rev.
hortic. Bouches-du-Rhône, Marseille,
54, 1908, (111-113). [0010]. 43743
- A propos de la Germandr-
ée de Marseille. (*Teucrium mis-
siliense* Lin.). Rev. hort. Bouches-
du-Rhône, Marseille, **54**, 1908, (147-
149). [5400 8000 df]. 43744
- Davis**, Bradley Moore. Spore forma-
tion in *Derbesia*. Ann. Bot., Oxford,
22, 1908, (1-20, pl. 1-2). [1660 2640
7400]. 43745
- Davis**, Charles A[ibert]. Some inter-
esting variations of common plants.
Rep. Mich. Acad. Sci. [Lansing], **10**,
1908, (37-38). [4500]. 43746
- Seedlings of *Ranunculus*
Purshii, Richardson. Rep. Mich.
Acad. Sci. [Lansing], **10**, 1908, (39-
40). [3200 5400]. 43747
- The flora. In: Hankin-
son, T. L. A biological survey of
Walnut Lake, Michigan. Lansing,
Mich., 1908, (217-231). [8000 gg
3200]. 43748
- Davis**, James Richard Ainsworth
v. Knuth, P.
- Davis**, William T[hompson]. An
addition to the list of hybrid oaks.
New Brighton, N.Y., Proc. Staten Is.
Ass. Arts Sci., **1**, 1907, (97-98). [5400
8000 gg]. 43749
- The disappearing wild
plants of Staten Island. New Brighton,
- N.Y., Proc. Staten Is. Ass. Arts Sci.,
1, 1907, (108-112). [8000 gg]. 43750
- Davy**, J. B. v. Burt-Davy, J.
- Dealessi**, A. La Fillossera com-
battuta col'elettricità. Nuove es-
perienze non riuscite. Il Coltivatore,
Casalmonferrato, **53**, 1907, (49-51).
[4350]. 43751
- Deam**, Chas. C. Additions to
Indiana flora No. 3. Indianapolis,
Ind., Proc. Acad. Sci., **1906**, 1907,
(137-138). [8000 gg]. 43752
- Deane**, Walter. The dispersal of
seeds. Belfast, Rep. Nat. F. Cl.,
(Ser. 2), **6**, 1908, (98-101). [3280].
43753
- Some teratological forms
of *Trillium undulatum*. Rhodora,
Boston, Mass., **10**, 1908, (21-24).
[1800 6000]. 43754
- Further notes on the
button-bush. Rhodora, Boston, Mass.,
10, 1908, (203-204). [3200 5400].
43755
- Debes**, E. [Johann] D[iedrich]
Möller. Zs. angew. Mikrosk., Leip-
zig, **13**, 1908, (289-292); Mikrokos-
mos, Stuttgart, **2**, 1908, (18-19).
[0010]. 43756
- De Bruyker**, C[aesar]. De gevoelige
periode van den invloed der voeding
op het aantal randbloemen van het
eindhooftje bij *Chrysanthemum cari-
vatum*. [Die Empföndungsperiode der
Einwirkung der Ernährung auf die
Anzahl der Randblüten der Krone
bei *Chrysanthemum carinatum*.] Hand-
del. X. Vlaamsch Nat.- en genesk.
Congres, 1906, (6, et fig.). [3010
5400]. 43757
- De polymorphe variatie-
curve van het aantal bloemen bij
Primula elatior Jacq.; hare beteekenis
en hare beïnvloeding door uitwendige
factoren. [Die vielförmige Variations-
kurve der Blütenanzahl bei *Primula*
elatior Jacq., ihre Bedeutung und ihre
Beeinflussung durch äussere Faktoren.]
Handel. X. Vlaamsch Nat.- en genesk.
Congres, 1906, (29, fig.). [4500]. 43758
- Erfelijke en besmette-
lijke panachuur. [Erbliche und
ansteckende Panaschüre.] Gand,
Jaarboek "Dodonea," **13**, 1901-07,
(171-177). [4500]. 43759

- De Bruyne, C.** Contribution à l'étude phytogéographique de la zone maritime belge. Bruxelles, Bul. Soc. roy. Géogr., **20**, 1906, (237-282). [3200 4400 8000 *dd*]. 43760
- Le sac embryonnaire du *Phaseolus vulgaris*. Bruxelles, Bul. Acad. Roy., **1903**, (577-598); Handel. VIII. Vlaamsch. Nat.- en Geneesk. Congres, 1904, (4). [2380]. 43761
- Over onze duinenflora. [Our dune flora.] Handel. IX. Vlaamsch. Nat.- en Geneesk. Congres, 1905, (119-144). [3200 4400 8000 *ad*]. 43762
- Evolutie van den plantengroei eener duinvallei. [The evolution of the vegetation of a dune valley.] Handel. X. Vlaamsch. Nat.- en Geneesk. Congres, 1906, (12, et fig.). [3200 4400 8000]. 43763
- De plantenbiologie onzer vlaamsche duinen. [The phytobiology of our Flemish dunes.] Handel. X. Vlaamsch. Nat.- en Geneesk. Congres, 1906, (44, et fig.). [3200 4400 8000 *ad*]. 43764
- [**Deckenbach, Konstantin N.**] Дeкeн-бахъ, К. Н. Къ характеристикѣ флоры водорослей Чернаго моря. [Note sur la flore algologique de la Mer Noire.] St. Peterburg, Journ. bot., **3**, 1908, (47-51, rés. franç. 51-52). [8000 *dbb dn* 7400]. 43765
- О культурѣ морскихъ водорослей. (Предвар. сообщ.) [Ueber die Kultur der Meeresalgen. (Vorl. Mitt.)] St. Peterburg, Trav. Soc. nat. C. r., **39**, 1, 1908, (145-147, deutsch. Ref. 167-169). [0090 7400]. 43766
- Къ флорѣ Чернаго моря. (Предвар. сообщ.) [Zur Kenntnis der Algenflora des Schwarzen Meeres. (Vorl. Mitt.)] St. Peterburg, Trav. Soc. nat. C. r., **39**, 1, 1908, (147, deutsch. Res. 169-170). [8000 *dbb dn* 7400]. 43767
- Къ исторіи развитія *Delesseria*. (Предвар. сообщ.) [Zur Entwicklungsgeschichte von *Delesseria*. (Vorläuf. Mitt.)] St. Peterburg, Trav. Soc. nat. C. r., **39**, 1, 1908, (148, deutsch. Res. 170-171). [7400 1660]. 43768
- Decker, Fritz.** Beiträge zur Kenntnis des Crocetins. Diss. Würzburg (Druck v. F. Staudenraus), 1908, (54). 22 cm. [3120]. 43769
- De Fraine, E**[thel Louise] v. Hill, T. G.
- Degenkolb, Werner.** Die alkoholische Gärung. Entstehungsgeschichte von Wein und Bier. Vortrag. Hamburg (Deutschlands Grossloge), 1908, (34). 22 cm. 0,30 M. [3100]. 43770
- De Heen, P. v. Mischeels, H.**
- Dehnicke, J. v. Schönfeld, F.**
- Dehning.** Die Stechpalme (*Ilex Aquifolium*). D. Forstztg. Neudamm, **23**, 1908, (205). [5400 8000 *dc*]. 43771
- Deike, F. A.** Ueber eine Krankheit des Johannisbeerstrauches (*Gloosporium curvatum*). Hannoversche Gartenztg., **18**, 1908, (146). [4050 4350 7700 5400]. 43772
- Deistel, Hans.** Bericht über eine Reise nach British- und Niederländisch-Indien. Tropenpflanzer, Berlin, Beihefte, **9**, 1908, (IV, 63-131). [8000 *cf eg* 4000 0069]. 43773
- Dekker, J**[ohan]. De looistoffen, botanisch-chemische monographie der tanniden. II. (Chémie, analyse, economie.) [Les matières tanniques, monographie botano-chimique des tannides. II. (Chimie, analyse, applications).] Haarlem, Bull. Kolon. Mus., **39**, 1908, (1-241). [3120]. 43774
- Phytochemische aantekeningen. [Notes phytochimiques.] Pharm. Weekbl., Amsterdam, **45**, 1908, (1156-1162). [3120 3130 5400]. 43775
- Delaeroix, Georges.** Recherches sur quelques maladies du tabac en France. Ann. Inst. agron., Paris, (sér. 2), **5**, 1906, (141-232). [4000 5400]. 43776
- Delage, Y**[ves]. La parthénogenèse expérimentale et les propriétés des solutions électrolytiques. Rivista di Scienza, Bologna, **2**, 1907, (55-105). [3440]. 43777
- [**Delbrück, Max.**] Der physiologische Zustand der Zelle. Berlin, Jahrb. Versuchsinst. Brau., **9** (1906), 1907, (323-329); Weitere Forschungen. *op. cit.* **11**, 1908, (630-639). [3100]. 43778
- [**Deleano, N. F.**] Делеано, Н. Ф. Липаза пѣсенеѣи. [Die Lipase der Schimmelpilze.] Arch. sc. biol., St. Peterburg, **13**, 1907, (200-203). [3100 3120 3130 7700]. 43779

- Delmas**, [Jean Pierre], **Marnac**, [E.] et **Reynier**, [Alfred]. Aperçu sur la flore de la montagne Sainte-Victoire, près d'Aix-en-Provence. Mans (Le), Bul. Acad. internat. géog. bot., 1907, (17-32). [8000 *df*]. 43780
- Demanche** v. Sartory.
- Demcker**, Rob. Die schönsten und grössten Bäume des nordamerikanischen Waldes. Mitt. D. dendr. Ges., Bonn, 17, 1908, (166-171). [8000 *g* 5400]. 43781
- Demilly**. *Le Coffea humilis*. Paris, Bul. soc. nat. acclim., 55, 1908, (98). [5400]. 43782
- [**Demokidov**, K. E.] Демокидовъ, К. Э. О лужкахъ долгоносикахъ, вредящихъ люцернѣ. [Ueber die der Luzerne schädlichen Rüsselkäfer.] Turkest. selisk. choz., Taschent, 1, 1906, N 4, (14-15). [4100 4350]. 43783
- Dentschinsky**, N. A. Zur Steigerung der Bestockung und Ernteerträge der Getreidepflanzen durch Behäufelung, bezw. Vertiefung, in Beetkultur. D. landw. Presse, Berlin, 35, 1908, (800-801). [3010 3450]. 43784
- Dendy**, Arthur. Scenery and natural history of New Zealand. Nature, London, 77, 1908, (297-298, 1 fig.). [8000 *ik*]. 43785
- The preservation of the native fauna and flora in Australasia. Nature, London, 79, 1908, (73-74, 1 fig.). [8000 *ik*]. 43786
- Dengler**. Das Wachstum von Kiefern aus einheimischem und nordischem Saatgut in der Oberförsterei Eberswalde. Zs. Forstw., Berlin, 46, 1908, (137-152, 206-219). [3160 6500 3010 3200]. 43787
- Deneumostier**, Ch. Contribution à l'étude des conditions de température et d'humidité dans la détermination du pouvoir germinatif de quelques Graminées agricoles. Bulletin de l'Agriculture, Bruxelles, 22, 1906, (983-998). [3350 3750 6000]. 43788
- De l'amélioration des orges (*Hordeum*) de brasserie des polders. Bulletin de l'Agriculture, Bruxelles, 23, 1907, (673-681) [4600 6000]. 43789
- Denis**, F. An orchid parasite *Tenthecoris bicolor*, Scott]. Gard. Chron., London, (Ser. 3), 43, 1908, (313, fig. 142). [4100 6000]. 43790
- Densmore**, Hiram D[elos]. The origin, structure, and function of the polar caps in *Smilacina amplexicaulis*, Nutt. [With bibliography.] Berkeley, Univ. Cal. Pub. Bot. 3, 1908, (303-330, with pl.). [2640]. 43791
- Derganc**, Leo. Zweiter Nachtrag zu meinem Aufsätze über die geographische Verbreitung der *Daphne Blagayana* Freyer. Allg. bot. Zs., Karlsruhe, 14, 1908, (23-24). [5400 8000 *dk dl*]. 43792
- Kommt die echte *Ramondia serbica* Pančić in Bulgarien vor? Allg. bot. Zs., Karlsruhe, 14, 1908, (75-76). [5400 8000 *dl*]. 43793
- Ueber die geographische Verbreitung der Wulfenien. Allg. bot. Zs., Karlsruhe, 14, 1908, (168-172). [5400 8000]. 43794
- Déribéré-Desgardes**, [Pierre] et **Renaudet**, [Georges]. Sur la scyphogénie de *Heliamphora nutans* Benth. Paris, Bul. soc. bot., 55, 1908, (443-445). [10660]. 43795
- Dern**, A. Amerikanische Reben als Schutzmittel gegen die Reblauskrankheit. Mitt. D. Weinbauver., Mainz, 3, 1908, (112-117); Weinbau, Mainz, 26, 1908, (86-87). [4100 4350]. 43796
- Derschau**, M. v. Beiträge zur pflanzlichen Mitose, Centren, Blepharoplasten. Jahrb. wiss. Bot., Leipzig, 46, 1908, (103-118, mit 1 Taf.). [2740 3020 4410]. 43797
- Descombes**, Paul et **Devaux**, [Henri Edgard]. Reboisement en montagnes sans pépinières d'altitude. Bordeaux, Proc. verb. soc. sci. phys. nat., 1908, (41-44). [8000]. 43798
- Detmann**, H. Ueber die durch Bespritzungen mit Bordeauxmischung hervorgerufenen Beschädigungen. Intern. phytopath. Dienst, Stuttgart, 1, 1908, (22-27). [4350 4150]. 43799
- Detmer**, W[ilhelm]. Das kleine pflanzenphysiologische Praktikum. Anleitung zu pflanzenphysiologischen Experimenten für Studierende und Lehrer der Naturwissenschaft. 3., vielf. veränd. Aufl. Jena (G. Fischer), 1909 [1908], (XX + 319). 26 cm. [3000 0090 0050]. 43800

Devaux, H. v. Descombes, P.

De Wildeman, E[mile]. Quels sont les caoutchoutiers à cultiver en Afrique tropicale? Ann. Inst. colon., Bordeaux, **3**, 1906, (110-115). [8000 ff.] 43801

———— *Bambusa* d'Afrique et diverses petites notes sur les *Bambusa*. Bambou, Mons, **1**, 1906. [6000]. 43802

———— Etudes de systématique et de géographie botanique sur la flore du Bas et Moyen Congo. Vol. I, fasc. 3e; Vol. II, fasc. 1 and 2. Bruxelles, Ann. Mus. Congo, **1906-07**, (134, 30 pl.; 220, pl. LXVIII). [8000 ff.] 43803

———— Emile Laurent. Esquisse biographique. Bruxelles, Ann. Soc. belge Microsc., **27**, fasc. 2, 1906, (87-112). [0010]. 43804

———— Notice biographique et bibliographique sur L. Errera. Bruxelles, Ann. Soc. roy. microsc., **28**, 1907, (65-114); Bruxelles, Bul. Soc. roy. bot., **44**, 1907, (7-58). [0010]. 43805

———— Le IIe Congrès international de botanique de Vienne, 1905. Bruxelles, Bul. Soc. roy. bot., **42**, 1906, (215-224). [0020]. 43806

———— A propos de l'exploitation des lianes à caoutchouc. Bruxelles, Bull. Soc. sci., **31**, 1906-07, (163-169). [2780]. 43807

———— Notes sur quelques Acarophytes. Bruxelles, Mém. Soc. ci., **30**, 1905-06, (237-256). [3220]. 43808

———— Bons et mauvais Cérars. *Manihot Glaziovii*. J. agricult. trop., Paris, **6**, 1906, (134). [5400]. 43809

———— Caféciers d'Afrique. J. agricult. trop., **6**, 1906, (226-269). [5400 8000 ff.] 43810

———— Encore le *Periploca nigrescens* Afzel. J. agricult. trop., Paris, **7**, 1907, (91). [5400]. 43811

———— Ueber neue Arten und Formen aus Brasilien. *Macillaria Binoti*. Orchis, Berlin, **1**, 1906, (25). [6000 8000 hh.] 43812

———— Eine monstrüose Blüte von *Cymbidium Lowii*. Orchis, Berlin, **1**, 1906, (35). [6000 1800]. 43813

De Wildeman, E[mile]. Zur Kenntnis einiger *Odontoglossum* Arten. Orchis, **1**, 1906, (49-50). [6000]. 43814

———— *Pleurothallis gracilis* var. *Binoti*. Tribune horticole, Bruxelles, **1**, 1906, (3). [6000]. 43815

———— *Paphiopedilum affine*, De Wild. Tribune horticole, Bruxelles, **1**, 1907, (57). [6000]. 43816

———— Plantae novae vel minus cognitae ex herbario Horti Thenensis (L. van den Bossche) vol. I, fasc. 5-7, 1905-07, (151-250, pl. XXXI-LVI; 100, 25 pl.). [0020 8000 ff.] 43817

———— Icones selectae Horti Thenensis (L. van den Bossche), vol. V., fasc. 6-8, 1905-06, (106-171), pl. 186-200; vol. VI, 1906-07, fasc. 1-4, (1-75, pl. 201-220). [0020 8000 ff.] 43818

———— Mission Emile Laurent. 3e, 4e et 5e fasc. Bruxelles, 1906-07, 1906-07 (193-617, + CXXV + CXLII). [0010 8000]. 43819

———— Notice sur les plantes utiles ou intéressantes de la flore du Congo. Vol. II, fasc. I, Bruxelles (Spineux), 1906, (166, av. 23 pl.). [8000 ff.] 43820

———— Les plantes tropicales de grande culture (Vol. I Cafécier-Cacaoyer-Colatier-Vanillier et Bananier). 2e éd. Bruxelles (Castaigne), 1908, (VIII, 376, 22 pl.). [8000]. 43821

Dewitz, J. Bekämpfungsarbeiten gegen den Heu- und den Sauerwurm im Sommer 1907. Geisenheim, Ber. Lehranst. Obstbau, **1907**, 1908, (356-371). [4350 4100 5400 4150]. 43822

———— Die Bekämpfungsmethoden, welche man in Frankreich gegen den Springwurm anwendet. D. Wein, Trier, **4**, 1908, (125-127, 137-139). [4350 4100]. 43823

———— Zusammenfassender Bericht über die an der Mosel in den Jahren 1907 und 1908 gegen die Traubenwickler ausgeführten Bekämpfungsversuche. Geisenheim, Ber. Lehranst. Obstbau, **1908**, 1909, (112-129). [4350]. 43824

Dicks, Arthur J. v. Bridges, J. S.

Dickson, W. S. v. Herty, C. H.

Dieckhoff, H. Nachtrag zur Moosflora von Geestemünde. Aus. d. Heimat, Leipzig, N.F., H. 1, 1908, (30-31). [7000 8000 *ac*]. 43825

Dieckhoff, H[ermann] und Sydow, H. Ueber *Paepalopsis deformans* Syd. Ann. mycol., Berlin, 6, 1908, (301-305). [7700 8000 *dc* 4050 1800]. 43826

Diehm. Massenaufreten von *Orygia antiqua*. Forstwiss. Centralbl. Berlin, 30, 1908, (685-686). [4100]. 43827

Diels, L[udwig]. Die Baumfarne, ihre Gestaltung und ihre Lebensbedingungen. Aus. d. Natur, Stuttgart, 4, 1908, (199-206). [6700]. 43828

———— Menispermaceae. [In: **Ule E.** III. Beiträge zur Flora der Hylea.] Berlin, Verh. bot. Ver., 50, 1908, (73-74). [5400 8000 *hf hh*]. 43829

———— *Alchemillae* species nova andina singularis addita. (L. Urban: Plantae novae andinae imprimis Weberbauerianae. III.) Bot. Jahrb., Leipzig, 40, 1908, (277). [5400 8000 *hm*]. 43830

———— Anonaceae africanae. II. (Beiträge zur Flora von Afrika. XXXIII.) Bot. Jahrb., Leipzig, 41, 1908, (328-329). [5400 8000 *l*]. 43831

———— *Azorelli Cockaynei*. (Originaldiagnose.) Repert. nov. spec. regni vegct., Berlin, 6, 1908, (96). [5400 8000 *ik*]. 43832

———— Botanische Ergebnisse. [In: Wiss. Ergebnisse der Exped. Filchner 1903-1905. Bd 10. Tl 1.] Berlin (E. S. Mittler & S.), 1908, (245-273). [8000 *eb* 5400]. 43832a

———— Pflanzengeographie. (Sammlung Göschens. Bd 389.) Leipzig (G. J. Göschens), 1908, (164). 16 cm. 0,80 M. [8000 3200]. 43833

———— Die Orchideen. (Die Natur. Eine Sammlung naturwissenschaftlicher Monographien, hrsg. v. W. Schoenichen. Bd. 4.) Osterwiesek, Harz (A. W. Zickfeldt), [1908], (107, mit 8 Taf.). 19 cm. 1,75 M. [6000]. 43834

Dietel, P[aul]. Einige neue Uredineen aus Südamerika. II. Ann. mycol., Berlin, 6, 1908, (94-98). [7700 8000 *hk hk* 4050]. 43835

Dietel, P[aul]. Uredineen aus Japan. II. Ann. mycol., Berlin, 6, 1908, (222-229). [7700 8000 *ec* 4050]. 43836

———— Ueber die morphologische Bewertung der gleichnamigen Sporenformen in verschiedenen Gattungen der Uredineen. Hedwigia, Dresden, 48, 1908, (118-125). [7700 1660]. 43837

Dietrich, Th. v. Bleuel, G.

Digges, H. J. R. v. Harvey, F. W.

Diller, J[oseph] S[ilas]. Strata containing the Jurassic flora of Oregon. Bull. Geol. Soc. Amer., New York, N.Y., 19, 1908, (367-402, with maps, text fig.). [8000 *gi*]. 43838

Dingler, H[ermann]. Neuere Beobachtungen in der Gattung *Rosa*. Bot. Jahrb., Leipzig, 40, 1908, Beibl. 93, (100-108). [5400 8000 *dc* 4500]. 43839

Discon, H. N. Notes on Mosses from the Bernese Oberland. Rev. bryol., Cahen, 34, 1907, (57-64). [7000 8000 *di*]. 43840

Dismier, G[abriel]. Une mousse nouvelle pour la flore française: *Pohlia barbifera*. Paris, Bul. soc. bot., 55, 1908, (59-60). [7000 8000 *df*]. 43841

———— *Le Sphagnum molle* dans les Pyrénées basques. Paris, Bul. soc. bot., 55, 1908, (603-604). [7000 8000 *df*]. 43842

———— *Philonotis mollis*, Vent. synonyme de *Philonotis caespitosa*. Rev. bryol., Cahen, 34, 1907, (33-36). [7000]. 43843

———— Note sur quelques *Philonotis* de l'Amérique du Nord et de l'Europe. Rev. bryol., Cahen, 34, 1907, (50-22). [7000 8000 *dg*]. 43844

———— *Philonotis caespitosa* Wills. var. *adpressa* Dismier. Rev. bryol., Cahen, 34, 1907, (68-69). [7000 4500]. 43845

———— Sur la valeur spécifique des épaisissements interlamellaires des dents péristomiales dans les espèces du genre *Philonotis*. Rev. bryol., Cahen, 34, 1907, (112-114). [1660 7000]. 43846

———— Nouvelles observations sur le *Pohlia annotina*. Rev. bryol., Cahen, 35, 1908, (115-120). [7000 8000 *d*]. 43847

- Dismier, G[abriel].** *Fissidens algavicus*. Re bryol., Cahan, **35**, 1909, (137-140). [7000 8000 d]. 43848
- Disqué, Heinrich.** Versuch einer microlepidopterologischen Botanik. D. ent. Zs. Iris, Berlin, **21**, 1908, (34-147). [4100]. 43849
- Ditthorn, Fritz und Luerssen.** Artur. Ueber einen diphtherieähnlichen Bazillus. Hyg. Zentralbl., Leipzig, **4**, 1908, (289-291). [7700]. 43850
- Dittmar, H.** Die Erzeugung von Festigkeitselementen in Wurzeln durch Funktion. Zs. EntwLehre, Stuttgart, **2**, 1908, (155-160, mit 1 Taf.). [1210 2450 3010 3200]. 43851
- Dix, W.** Ueber die Entstehung eines Square-head bei *Triticum turgidum*-Weizen. Hl. landw. Ztg. Berlin, **28**, 1908, (837-838). [6000 4500]. 43852
- Dixon, [Hugh Neville].** *Brachymenium turgidum*. Broth. n. sp. Rev. bryol., Cahan, **35**, 1908, (95-96). [7000 8000 e]. 43853
- Moss flora of the Greywethers [Wiltshire]. Marlborough, Rep. Coll. Nat. Hist. Soc., **1907**, 1908, (23-30). [8000 de]. 43854
- Mosses from the Canary Islands. [*Brachythecium purum* var. *canariense* n. var.] J. Bot., London, **46**, 1908, (184-186). [7000 8000 bl]. 43855
- Dobell, C[ecil] Clifford.** Notes on some parasitic protists [n. spp.]. Q. J. Mic. Sci., London, **52**, 1908, (121-138, pl. 6). [0090 7700]. 43856
- The structure and life-history of *Copromonas subtilis* nov. gen et nov. spec.: a contribution to our knowledge of the Flagellata. Q. J. Mic. Sci., London, **52**, 1908, (75-120, pl. 4, 5). [7400]. 43857
- Doby, Géza.** A sóskasvas sók szerepe a csirázásnál. [Über die Rolle der oxalsäuren Salze bei der Keimung.] Növénymt. Közlem., Budapest, **7**, 1908, (225-228, (39)-(40)). [3750]. 43858
- Docters van Leeuwen-Reijnvaan, J[enny] und Docters van Leeuwen-Reijnvaan, W[illem].** Ueber eine zweifache Reduktion bei der Bildung der Geschlechtszellen und darauffolgende Befruchtung mittels zwei Spermatozoiden und über die Individualität der Chromosomen bei einigen *Polytrichum*-Arten. Nijmegen, Rec. Trav. bot. Néerl., **4**, 1908, (177-220, mit Taf.). [2740 3500 7000]. 43859
- Docters van Leeuwen-Reijnvaan, J[enny] und Docters van Leeuwen-Reijnvaan, W[illem].** Ueber die Spermato-genese der Moose, speziell mit Berücksichtigung der Zentrosomen- und Reduktionsteilungsfragen. Berlin, Ber. D. bot. Ges., **26a**, 1908, (301-309, mit 1 Taf.). [7000 1660 2740 3500]. 43860
- Docters van Leeuwen-Reijnvaan, W. v. Docters van Leeuwen-Reijnvaan, J.**
- Dodds, Gideon S.** Geology and physiography of the mesas. [Studies in mesa and foothill vegetation, 1.] Boulder, Univ. Colo. Stud., **6**, 1908, (11-19, with maps, text fig.). [3200 8000 gi]. 43861
- v. Robbins, W. W.
- Dode, L[ouis] A[ilbert].** *Carya Digueti*. Paris, Bul. soc. bot., **55**, 1908, (470-471). [5400 8000 gl]. 43862
- Arborea et frutices novi. Paris, Bul. soc. bot., **55**, 1908, (648-656). [5400]. 43863
- Revue des espèces du continent asiatique de la section *Tetradium* et de la section nouvelle *Evoliucorus* du genre *Evodia*. Paris, Bul. soc. bot., **55**, 1908, (701-707). [5400 8000 cl]. 43864
- Arbres mexicains intéressants. Paris, Bul. Soc. dendrol. France, **1**, 1906, (63-64). [5400 8000 gl]. 43865
- Contribution à l'étude du genre *Juglans*. Paris, Bul. Soc. dendrol. France, **1**, 1906, (67-98). [5400]. 43866
- Notes dendrologiques. I: Sur les *Ailantes*; II: Sur les *Catalpa*; III: Un nouveau *Sorbus*. Paris, Bul. Soc. dendrol. France, **1**, 1907, (190-209, av. fig.). [5400]. 43867
- Observations sur la germination de certaines graines d'arbres. Paris, Bul. Soc. dendrol. France, **2**, 1907, (19-22). [3750 2380]. 43868
- Les feuilles persistants sous le climat de Paris. Paris, Bul.

- Soc. dendrol. France, 2, 1907, (58-62). [8000 *df* 3200]. 43869
- Dode, I[ouis] A[lbait].** *Salix Safsaf.* Paris, Bul. Soc. dendrol. France, 2, 1907, (62-63). [5400]. 43870
- Recherches sur les causes de la rusticité. Paris, Bul. Soc. dendrol. France, 2, 1907, (87-100). [3200]. 43871
- Les quatre régions dendrologiques tempérées. Paris, Bul. Soc. dendrol. France, 2, 1907, (164-172, av. fig.). [8000 *b* 3200]. 43872
- Notes dendrologiques. Paris, Bul. Soc. dendrol. France, 2, 1907, (190-209). [5400 3550]. 43873
- Sur les platanes. Paris, Bul. Soc. dendrol. France, 3, 1908, (27-68). [5400]. 43874
- Sur les châtaigniers. Paris, Bul. Soc. dendrol. France, 3, 1908, (140-159). [5400 8000 *c*] 43875
- Sur les paulownias. Paris, Bul. Soc. dendrol. France, 3, 1908, (159-163). [5400 8000 *e*]. 43876
- Sur un peuplier européen du sousgenre *Turanga*. Paris, Bull. Soc. dendrol. France, 3, 1908, (163-166). [5400 8000 *d*]. 43877
- Compte rendu de l'excursion au bois de Boulogne le 4 octobre 1908. Paris, Bul. soc. dendrol. France, 3, 1908, (230-233). [8000 *df* 0060]. 43878
- Dodge, C[harles] K.** A botanical trip to Thunder Bay island. Rep. Mich. Acad. Sci. [Lansing], 10, 1908, (40-41). [8000 *gf*]. 43879
- [Dokturovskij, Vl.]** Докторовский, Вл. О растительности Черного Лёса (Херсонской губернии). [Ueber die Vegetation des Černyj Lés (im Gouvernement (Cherson).] Jurjev. Acta horti. bot., 8, (1907), 1908, (232-248). [8000 *dbb* 3200]. 43880
- Къ флорѣ Средняго Урала. (Bot. геогр. очеркъ окрестностей оз. Увильды Екат. у. и др. мѣстъ Пермской губ.) [Zur Flora des mittleren Urals.] St. Peterburg, Bull. jard. bot., 8, 1908, (23-38, deutsch. Res. 39, mit 2 Abbild.). [8000 *dbc*]. 43881
- Dold, Hermann.** Ueber den besten Verschluss der Kulturröhren bei der Züchtung des Tuberkelbacillus. Tübingen, Arb. path. Inst., 6, 1908, (646-649). [7700]. 43882
- Domaradsky, M.** Zur Fruchtkörperentwicklung von *Aspergillus Fischeri* Welhmer. (Vorl. Mitt.) Berlin, D. bot. Ges., 26a, 1908, (14-16). [7700 1660]. 43883
- Domin, Karel.** Plantae novae bohemicae annis 1900-1904 detectae vel descriptae (fin). Mans (Lo), Bul. Acad. internat. géog. bot., 1906, (49-58). [6000 8000 *dk*]. 43884
- *Moehringia muscosa*, eine in Böhmen neu aufgefundenene Phanerogame. Allg. bot. Zs., Karlsruhe, 14, 1908, (53-55). [5400 8000 *dk*]. 43885
- Studien zur Entstehung der Arten durch Mutation. Bot. Centralbl., Dresden, Beihefte, 23, Abt. 2, 1908, (15-25, mit 2 Taf.). [5400 8000 *dk*]. 43886
- Zwei neue Umbelliferengattungen. Bot. Centralbl., Dresden, Beihefte, 23, Abt. 2, 1908, (291-297, mit 1 Taf.). [5400 8000 *ic*]. 43887
- Ueber eine neue austral-antarktische Umbelliferengattung. [Schizaelema Dom. n. gen.] Bot. Jahrb., Leipzig, 40, 1908, (573-585). [5400 8000 *ic*]. 43888
- Monographische Uebersicht der Gattung *Centella* L. Bot. Jahrb., Leipzig, 40, 1908, (148-169). [5400]. 43889
- Zwei neue *Potentilla*-Formen. (Originaldiagnosen.) Repert. nov. spec. regni veget., Berlin, 5, 1908, (65-66). [5400 8000 *dc ll*]. 43890
- *Dichosciadium*, umbelliferarum generis nomen novum. Repert. nov. spec. regni veget., Berlin, 5, 1908, (104-105). [5400]. 43891
- Morfologická a fylogenetická studia o čeledi Umbellifer. Část I. [Morphologische und phylogenetische Studien der Umbelliferen. I. Teil.] Prag, Rozpr. Česká Ak. Frant. Jos., 1908, (41, mit 3 Taf.). [1000]. 43892
- *Koeleria glauca* DC. f. *aurata* m. Schedae herb. flor. ross., St. Peterburg, 6, 1908, (169). [6000 8000 *dbc*]. 43893
- *Koeleria grandis* (Besser) Domin. Schedae herb. flor. ross. St.

- Peterburg, 6, 1908, (170). [6000
8000 *dbc*]. 43894
- Dcmin**, Karel and **Jackson**, A[ibert]
Bruce. The British species of *Thymus*.
J. Bot., London, 46, 1908, (33-37).
[5400 8000 *dε*]. 43895
- Dominikiewicz**, M. Zur Frage über
die Einheit der Zusammensetzung
und Herstellungsweisen von Nähr-
substraten für Bakterien. Bestimmung
von Agar-Agar und Gelatine in
bakteriellen Substraten. Centralbl.
Bakt., Jena, Abt. 1, 47, Originale.
1908, (666-670). [7700]. 43896
- Dominikus**, A. Ueber eine neue
Kautschuk liefernde Euphorbiacee:
Hotnima Teissonieri A. Chev. (= *Manihot Teissonneri* A. Chev.). Gum-
miztg, Berlin, 22, 1908, (1092). [5400
3120]. 43897
- Die Stammpflanze des
Amarillo-Gummis. Gummiztg, Berlin,
22, 1908, (1092-1093). [5400 3120].
43898
- Dommes**, Hermann. Beselers
Hafer I, II, III. Eine Sortenbeschrei-
bung nebst einigen Beobachtungen
über Besonderheiten des Rispenhafers.
Breslau, Mitt. landw. Inst., 4, 1908,
(495-646, mit 7 Taf.). [6000 3010
3440]. 43899
- Drei deutsche Hafer-
sorten und einige Besonderheiten des
Rispenhafers. Beitrag zur Morpho-
logie und Systematik der Getreide-
sorten. Diss. Breslau. Merseburg
(Druck v. F. Stollberg), 1908, (155,
mit 7 Taf.). 25 cm. [6000 1000
3010 3440]. 43900
- [**Domračeva**, *Mlle* E.] Добрачева, Е.
А. Очеркъ культурныхъ опытовъ въ
Россіи, производившихся въ цѣляхъ
бонитировки почвъ. [Аperçu des
expériences faites en Russie au sujet
de l'engraisement des sols.] Pédo-
logie, St. Peterburg, 10, 1908, (115-
128). [3060]. 43901
- Doolittle**, A[lfred] A. The plankton
environment in the Connecticut lakes.
In: Kendall, W. C. and Goldsborough,
E. L. The fishes of the Connecticut
lakes. . . . Washington, D.C., Dept.
Comm. Lab. Bur. Fish. Doc. No.
633, 1908, (63-77, with map, chart,
table). [8000 *gg* 9050]. 43903
- Dop**, Paul. Contribution à l'étude
des Malpighiacées d'Indo-Chine. Paris,
Bul. soc. bot., 55, 1908, (427-430).
[5400 8000 *ed*]. 43904
- c. Dubard, M.
- Dorety**, Helen A[ngela]. The em-
bryo of *Ceratozamia*: A physiological
study. [With bibliography.] Bot.
Gaz., Chicago, Ill., 45, 1908, (412-416,
with 7 text fig.). [2380 6500]. 43905
- Dormann**, L. Einige Beispiele
von Carbolinum-Versuchen. Darm-
stadt, Monatschr. Gartenbauver., 27,
1908, (73-75). [4350]. 43906
- Dornig**, R. Sicheres Mittel gegen
den amerikanischen Stachelbeermehl-
tau. Möllers D. Gärtnerztg, Erfurt,
23, 1908, (266). [4350 4050]. 43907
- [**Dorogostajskij**, V.] Дорогостаѣ-
скій, В. Матеріалы для альгологіи
оз. Байкала и его бассейна. [Matema-
lien zur Algologie des Bajkal-Sees und
seines Bassins.] Irkutsk, Izv. Vost-
Sib. otd. russ. geogr. Obšč., 35, N 3,
1906, (1-44). [8000 *cab* 7400]. 43908
- Dorph-Petersen**, K[nud]. Beretning
fra Dansk Frøkontrol for det 36.
Arbejdsaar 1906-1907. [Report from
the Danish Seed-Control for the year
1906-1907.] Kjöbenhavn, Tids. Land-
br. Planteavl. 14, 1907, (599-632);
1907-1908. *op. cit.* 15, 1908, (645-
678). [3750]. 43909
- Dorrien Smith**, Arthur Algernon v.
Smith, A. A. Dorrien.
- Dorsch**, R. v. Wagner, P.
- Dostál**, Rudolf. Korrelační vztahy
u klíčnich rostlin Papilionacei. [Kor-
relative Beziehungen bei Keimpflanzen
der Papilionaceen.] Prag, Rozpr.
České Ak. Frant. Jos., 1908, (44).
[4250]. 43910
- Douglas**, James. The *Calceolaria*.
[With regard to the origin of the kinds
in cultivation.] Gard. Chron., London,
(Ser. 3), 43, 1908, (88). [5400]. 43911
- Douin** Ch. Le pédicelle de la
capsule des Hépatiques. Paris, Bul.
soc. bot., 55, 1908, (194-202, 270-276,
360-366, 368-376). [7000 1660].
43912
- *Lophocolea minor* Nees
est-il une bonne espèce? Rev. bryol.,
Cahan, 34, 1907, (14-23). [7000].
43913

- Douin, Ch.** *L'Ephemerum stellatum* dans la flore parisienne. Rev. bryol., Cahan, **34**, 1907, (24). [7000 8000 *af*]. 43914
- *Les Sphaerocarpos* français. Rev. bryol., Cahan, **34**, 1907, (105-112). [1660 7000] 43915
- Autour de Sancy. Rev. bryol., Cahan, **35**, 1909, (131-137). [7000 8000 *df*]. 43902
- Douvillé et Zeiller, (Charles René).** Sur le terrain houiller du Sud oranais. Paris, C. R. Acad. sci., **146**, 1908, (732-737). [8600 *fa* 6700]. 43916
- Dowell, Philip.** New ferns described as hybrids in the genus *Dryopteris*. New York, N.Y., Bull. Torrey Bot. Cl., **35**, 1908, (135-149). [6700 8000 *gg gh*]. 43917
- Drabble, E[ric].** Peloria in pansy [*Viola*]. J. Bot., London, **46**, 1908, (298). [1800 5400]. 43918
- *Ircinia gabonensis*, Aubry Lecompte (including *Ir. Barteri*, Hook. f.). Liverpool, Q. J. Inst. Com. Res. Trop., **3**, 1908, (20, plate). [5400]. 43919
- *Curapa procera* DC., an oil-yielding tree of West Africa. Liverpool, Q. J. Inst. Com. Res. Trop., **3**, 1908, (21-24, plate). [5400]. 43920
- [Seeds of] *Poga oleosa*, Pierre. Liverpool, Q. J. Inst. Com. Res. Trop., **3**, 1908, (29). [1560 5400]. 43921
- The kernels of *Scyphocephalum Kombo*, Warb.; oil-yielding seeds from West Africa. Liverpool, Q. J. Inst. Com. Res. Trop., **3**, 1908, (32). [1560 5400]. 43922
- The bank of the red and white mangroves; tanning materials from West Africa. Liverpool, Q. J. Inst. Com. Res. Trop., **3**, 1908, (33-37, 2 pl.). [1060 5400]. 43923
- Casca de Piquia [provisionally determined as derived from a species of *Garcinia*]. Liverpool, Q. J. Inst. Com. Res. Trop., **3**, 1908, (38-39, 1 pl.). [1060 5400]. 43924
- Elementary Botany. London (Edwin Arnold), [1908], (vi + 234, 76 figs.). 2s. 6d. 19 cm. [0030]. 43925
- Drabble, E[ric] and Drabble, Hilda** The relation between the osmotic strength of cell-sap in plants and their physical environment. Bio-chem. J., Liverpool, **2**, 1908, (117-132). [2700 3020 3200]. 43926
- *Geranium pratense* & *Robertianum* [in Derbyshire]. J. Bot., London, **46**, 1908, (301). [5400 8000 *de*]. 43927
- *Hydrodictyon reticulatum* [Roth, in N. Nottinghamshire]. J. Bot., London, **46**, 1908, (365). [8000 *de*]. 43928
- and Scott, Daisy G. On the size of the cells of *Pleurococcus* and *Saccharomyces* in solutions of a neutral salt. Bio-chem. J., Liverpool, **2**, 1908, (221-229). [2640 3020 7400 7700]. 43929
- Drabble, Hilda (née Lake) v. Drabble, Eric.**
- Driberg, C.** *Erythrina indica* and the Crow. Spol. Zeyl., Colombo, **4**, pt. 16, 1907, (180). [3500]. 43930
- Driesch, Hans.** La fisiologia dello sviluppo della forma organica individuale. Rivista di Scienza, Bologna, **1**, 1907, (265-281). [3160]. 43931
- Driver, H.** Das Ostseeplankton der 4 deutschen Terminfahrten im Jahre 1905. Wiss. Meeresunters., Kiel, (N.F.), **10**, Abt. Kiel, 1908, (107-128, mit 3 Tab.). [9300]. 43932
- [**Drobov, V. P.**] Дробовъ, В. П. Къ послетретичной флорѣ Донской области. [Zur posttertiären Flora des Don-Gebietes.] St. Peterburg, Journ. bot., **3**, 1908, (1-5, deutsch. Res. 22, mit 1 Abbild.). [8000 *dbb*]. 43933
- Растительность мѣловыхъ обнаженій бассейна р. Хопра въ предѣлахъ Донской области. [Vegetationstypus der Kreideblößen im Becken des Choper-Flusses im Don-Gebiete.] St. Peterburg, Journ. bot., **3**, 1908, (6-22, deutsch. Rés. 22, mit 1 Karte). [8000 *dbb*]. 43934
- Drost, A. W. v. Hall, C. J. J. van.**

- Druce, George** Claridge. Plants of Sutherland and Caithness. Ann. Scot. Nat. Hist., Edinburgh, **65**, 1908, (39-44, 106-103). [5000 8000 *ae*]. 43935
- Notes on plants from Scotland. Ann. Scot. Nat. Hist., Edinburgh, **65**, 1908, (.22). [8000 *de*]. 43936
- On the British plant lists and their discrepancies. Ann. Scot. Nat. Hist., Edinburgh, **65**, 1908, (232-242). [0070 5000 8000 *de*]. 43937
- Scottish roses [in my herbarium]. Ann. Scot. Nat. Hist., Edinburgh, **65**, 1908, (259). [8000 *de*]. 43938
- *Agropyron Donianum*. F. B. White, on Ben Lawers. Ann. Scot. Nat. Hist., Edinburgh, **65**, 1908, (259). [8000 *de*]. 43939
- *Festuca ovina*, L. var. *alpina*, Gren. and Godr. [from Inch-nadamph, Sutherlandshire. A correction.] Ann. Scot. Nat. Hist., Edinburgh, **65**, 1908, (259). [8000 *de*]. 43939A
- *Helleborine*, Hill v. *Epipactis*, Adans. J. Bot., London, **46**, 1908, (8-10). [0070 6000]. 43940
- La Gasca and his "Hortus Siccus Londinensis." [With a note by James Britten.] J. Bot., London, **46**, 1908, (163-170). [0010 5000 8000 *de*]. 43941
- Welsh records. J. Bot., London, **46**, 1908, (335-336). [8000 *de*]. 43942
- Notes on the flora of Dorsetshire. J. Bot., London, **46**, 1908, (384-390). [5000 8000 *de*]. 43943
- Botanologia of Northamptonshire. Northampton, J. Nat. Hist. Soc., **14**, 1908, (259-272, 293-324). [8000 *de*]. 43944
- Report of botanical section. Oxford, Rep. Ashmolean Nat. Hist. Soc., **1907**, 1908, (34-35). [8000 *de*]. 43945
- List of British plants containing the spermatophytes, pteridophytes and charads found either as natives or growing in a wild state in Britain, Ireland and the Channel Islands. Oxford (Clarendon Press), 1908, (xvi + 104). 2s. 6d. net. 19 cm. [5400 6000 6700 8000 *de dq*]. 43946
- Drude, Oskar**. Die kartographische Darstellung mitteleuropäischer Vegetationsformationen. Bot. Jahrb., Leipzig, **40**, 1908, Beibl. **93**, (10-38 mit 1 Taf. u. 3 Kart.). [8000 *dc* 3200]. 43947
- Ueber Variationen bei *Cucurbita Pepo*. Verh. Ges. D. Natf., Leipzig, **79**, (1907), II, 1, 1908, (244-246). [5400 4500]. 43948
- Pflanzengeographische Karten aus Sachsen. I. Weinböhla; II. Zschirnsteine; III. Altenberg. Dresden, Mitt. Ver. Erdk., H. **7**, 1908, (83-129, mit Taf.). [8000 *dc* 3200]. 43949
- Das Botanische Institut der Technischen Hochschule. [In: Wissenschaftlicher Führer durch Dresden. hrsg. v. Fr. Schäfer.] Dresden (v. Zahn & Jaensch), 1907, (56-58). [0060]. 43950
- **Schorler, B. und Naumann, A.** Bericht über die botanische Exkursion von Freitag den 13. bis Sonntag den 15. September [1907]. Bot. Jahrb., Leipzig, **40**, 1908, Beibl. **93**, (109-117). [8000 *de*]. 43951
- Druery, Charles Thomas**. The nature of sports. Gard. Chron., London (Ser. 3), **43**, 1908, (92-93). [4500]. 43952
- *Polypodium vulgare* var. *cornubiense* (syn. *elegantissimum*). [An example of variation.] Gard. Chron., London, (Ser. 3), **43**, 1908, (139). [4500 6700 8000 *de*]. 43953
- The origin of the potato. [An abstract of A. W. Sutton's paper read before the Linnean Society Feb. 20, 1908.] Gard. Chron., London, (Ser. 3), **43**, 1908, (154-155, figs. 61-66). [0010 5400]. 43954
- Natural selection. London, J. R. Hort. Soc., **33**, 1908, (114-118). [4600]. 43955
- The origin of the potato. Nature, London, **79**, 1908, (205). [5400]. 43956
- Drymmer, Karol**. *Xanthium spinosum*. (Polish.) Wszechświat, Warszawa, **27**, 1908, (621-622). [8000]. 43957
- *Matricaria discoidea* DC. (Polish) Wszechświat, Warszawa, **27**, 1908, (701). [8000]. 43958

Dubaquié, J. Élaboration et destruction de la matière grasse dans les végétaux. Bordeaux, Proc.-verb. soc. sci. phys. nat., 1908, (35-39). [3120]. 43159

Dubard, Marcel. Sur quelques espèces nouvelles du genre *Noronhia*. Bul. Muséum, Paris, 1907, (549-551). [5400]. 43960

——— Le guinsi et le cram-cram. Rev. gén. bot., Paris, 19, 1907, (167-168). [6000 8000 *fe*]. 43961

——— Introduction à l'étude des Sapotacées. Rev. gén. bot., Paris, 19, 1907, (292-295). [5400]. 43962

——— et **Dop, Paul.** Nouvelles observations sur l'anatomie et les affinités des Malpighiacées de Madagascar. Paris, C. R. Acad. sci., 146, 1908, (355-357). [5400 1000 8000 *fh*]. 43963

——— Contribution à l'étude des Malpighiacées de Madagascar. Rev. gén. bot., Paris, 20, 1908, (355-363, 401-411). [5400 1000 8000 *fh*]. 43964

——— et **Eberhardt, Philippe.** Sur un arbre à caoutchouc du Tonkin. Bul. Muséum, Paris, 1907, (551-552). [0060 5400]. 43965

[**Dubiānskiĭ, V.**] Дубянский, В. *Thymus humillimus* Čelak. Schedae herb. flor. ross., St. Peterburg, 6, 1908, (70). [5400 8000 *dbb*]. 43966

[——— и **Čirvinskij, P. N.**] ——— и Чирвинский, П. Н. Палеофитологическая находка близъ станции Ларсь на Военно-Грузинской дорогѣ на Кавказѣ. [Ein paläophytologischer Fund in der Nähe der Station Lars auf dem grusischen Militärwege im Kaukasus.] Ann. géol. minér., Novo-Alexandria, 10, 1908, (164-167, deutsch. 167-169, mit 4 Abbild.). [8000 *dbl* 6700 *†*]. 43967

Dubois, Ch. Genre *Uncinula*. Rev. sci. Limousin, Limoges, 16, 1908, (237-242). [7700 3225]. 43968

Duckworth, Sir Dyce. Note on a Scots pine tree of great dimensions in Co. Cork. Edinburgh, Trans. Bot. Soc., 23, 1908, (321). [3160 6500 8000 *de*]. 43969

Dudgeon, Winfield. A study of the variation of the number of ray flowers of certain Compositae. [With bibliography.] Des Moines, Proc. Iowa (м-6590)

Acad. Sci., 14, 1907, (89-106, with illus., diags.). [4500 5400]. 43970

Dürer v. Brockmeier.

Duffner. Anbauversuche mit fremden Holzarten auf dem Schwarzwalde. Mitt. D. dendr. Ges., Bonn, 16, 1907, [1908], (209-212). [3200]. 43971

Dufour, Léon. Note sur les affinités des espèces du genre *Achillea*. Paris, C. R. ass. franç. avanc. sci., 36, (Reims, 1907, 2^e Partie), 1908, (446-452). [5400 4400]. 43972

——— Quelques expériences sur le *Solanum Commersoni*. Rev. gén. bot., Paris, 19, 1907, (353-356). [3000 5400]. 43973

——— Le jardin botanique de l'Université de Palerme. Rev. gén. bot., Paris, 20, 1908, (25-31). [0060]. 43974

——— Note sur la classification des Basidiomycètes. Rev. gén. bot., Paris, 20, 1908, (419-428). [7700]. 43975

Dumée, [Paul]. Notes sur l'*Agaricus pudicus*. Paris, Bul. soc. mycol., 23, 1907, (115-116). [7700 0070]. 43976

Dunkel, Paul. Untersuchungen über die Beziehungen des *Bacillus pyrogenus boris et suis* zu dem *Bacillus pseudotuberculosis ovis*. Diss. Giessen. Hildesheim (Druck v. A. Lax), 1908, (79). 22 cm. [7700]. 43977

Dunn, S[tephen] T[royte]. New Chinese plants. J. Bot., London, 46, 1908, (324-326). [5400 8000 *eb*]. 43978

——— A revision of the genus *Illigera*, Blume. [n. spp.] London, J. Linn. Soc., 38, 1908, (290-297). [5400 8000 *e*]. 43979

——— A botanical expedition to Central Fokien. [n. spp., the new Orchideae described by R. A. Rolfe.] London, J. Linn. Soc., 38, 1908, (350-373). [5000 5400 6000 6500 8000 *eb*]. 43980

Dunschmann, H. Sur la valeur nutritive de quelques peptones pour différentes espèces microbiennes. Paris, C. R. Acad. sci., 146, 1908, (999-1001). [7700 3060]. 43981

——— Recherche sur l'alimentation du bacille typhique. Paris, C. R. Acad. sci., 146, 1908, (1175-1177). [7700 3060]. 43982

- Dunstan**, Wyndham R[owland] and **Henry**, T. A. The poisonous properties of the beans of *Phascolus lunatus*. J. Board Agric., London, **14**, 1908, (722-731). [3120 5400]. 43983
- Le glucoside cyanogénétique du lin. Bruxelles, Bul. Acad. roy., 1907, (709-792). [3120 5400]. 43984
- Durafour**, A[rthur]. Flore de l'Ain. Bourg, Bul. soc. natural. Ain, **6**, 1901, fasc. 9, (44-46); **7**, 1902, fasc. 11, (42-46). [8000 *df* 5000]. 43985
- La pédiculaire du Jura. Bourg, Bul. soc. natural. Ain, **7**, 1902, fasc. 11, (50-52). [5400 8000 *dfj*]. 43986
- Les alchimilles de l'Ain. Bourg, Bul. soc. natural. Ain, **8**, 1903, fasc. 13, (18-19). [5400 8000 *dfj*]. 43987
- *Knautia Godeti*. Bourg, Bul. soc. natural. Ain, **8**, 1903, fasc. 13, (20). [5400 8000 *dfj*]. 43988
- *Cypripedium Calceolus*. Bourg, Bul. soc. natural. Ain, **8**, 1903, fasc. 13, (38-40). [6000 8000 *dfj*]. 43989
- *Dryas octopetala*. Bourg, Bul. soc. natural. Ain, **8**, 1903, fasc. 13, (46). [3280 5400]. 43990
- Les *Hieracium* ou épervières de l'Ain. Bourg, Bul. soc. natural. Ain, **9**, 1904, fasc. 14, (36-44). [5400 8000 *dfj*]. 43991
- v. Brunard.
- v. Gillot.
- Durand**, Elias J[udah]. The Geoglossaceae of North America. Ann. mycol., Berlin, **6**, 1908, (387-477, mit 18 Taf.). [7700 8000 *g*]. 43992
- The development of the sexual organs and sporogonium of *Marchantia polymorpha*. [With bibliography.] New York, N.Y., Bull. Torrey Bot. Cl., **35**, 1908, (321-335, with 2 pl.). [1660 2380 7000]. 43993
- Durand**, Th[éophile]. Quelques pages sur l'état d'avancement de nos connaissances en floristique belge. Bruxelles, Soc. roy. bot., **44**, 1907, (182-190). [8000 *dd*]. 43994
- Prodrome de la flore belge, Vol. III, Phanérogames, fasc. I (table) vol. I, fasc. spéc. (1907). Introduction, statistique, géographie bot. et bibliographie botanique de la flore belge. Bruxelles (Castaigne), 1907, (63). [8000 *dd*]. 43995
- Dusén**, P[er]. Beiträge zur Flora des Itatiaia. 1. Ark. Bot., Stockholm, **8**, No. 7, 1908, (26, mit Illustr.). [8000 *hh* 5000]. 43996
- und **Neger**, F[rantz] W[ilhelm]. Chilenisch-patagonische Charakterpflanzen. (Vegetationsbilder, hrsg. v. G[eorg] Kärsten u. H[einrich] Schenck, Reihe 6, H. 8.) Jena (G. Fischer), 1908, (6 Taf. mit Erläut.). 31 cm. [8000 *hk hi* 3200]. 43997
- Duthie**, G. A. and **Matthews**, D. M. Mycorrhizae on Michigan trees. [Abstract.] Rep. Mich. Acad. Sci. [Lansing], **10**, 1908, (46). [4050 7700]. 43998
- Dybowski**, Jean. Sur la conservation de la noix de coco. Paris, C. R. Acad. sci, **147**, 1908, (756-757). [1560 6000]. 43999
- Régénération des plantations de caféiers par l'introduction d'une espèce nouvelle. Paris, C. R. Acad. sci., **148**, 1909, (232-233). [5400]. 44000
- Dybowski**, W[ladislaw]. Nicco o znajdującym się na Litwie orzechu wodnym. [Sur la *Trapa natans* en Lithuanie.] Wszechświat, Warszawa, **27**, 1908, (749-750). [8000 *db*]. 44001
- Dyer**, Sir W[illiam] T[urner] **Thisleton**-. The supposed degeneracy of the potato. J. Board Agric., London, **15**, 1908, (30-32). [3100 4650 5400]. 44002
- Flora capensis: being a systematic description of the plants of Cape Colony, Caffraria, and Port Natal (and neighbouring territories). By various botanists. Vol. 4, sect. 1, part 5 [Asclepiadaceae: *Asclepias-Brachystelma*]. London (Reeve & Co.), 1908, (673-864). 22 cm. 8s. net. [5400 8000 *fg*]. 44003
- v. **Bean**, W. J.
- Dykes**, W. R. Notes on irises. Gard. Chron., London, (Ser. 3), **43**, 1908, (396). [6000]. 44004
- Eames**, Arthur J[ohnson]. *Sparganium diversifolium* var. *acule* in Massachusetts. Rhodora, Boston, Mass., **10**, 1908, (56). [6000 8000 *gg*]. 44005

- East, Edward M.** The relation of certain biological principles to plant breeding. [With bibliography.] Agric. Exp. Sta., Connecticut, New Haven, Bull. No. 158, 1907, (1-93, with text fig.). [3550 4400]. 44006
- Eaton, Alvah] Augustus.** Nomenclatorial changes in *Isoetes*. Rhodora, Boston, Mass., 10, 1908, (42). [6700]. 44007
- Nomenclatorial studies in three orchid genera. Washington, D.C., Proc. Biol. Soc., 21, 1908, (63-67). [6000]. 44008
- Ebaugh, William] Clarence.** Gases vs. solids: An investigation of the injurious ingredients of smelter smoke. J. Amer. Chem. Soc., Easton, Pa., 29, 1907, (951-970, with pl., tables, map). [4000]. 44009
- Eberhardt, Philippe v. Dubard, M.**
- Eckardt, Wilhelm] R.** Weitere Beiträge zur Kenntnis der thüringischen Pflanzenwelt. Weimar, Mitt. bot. Ver., N.F., H. 23, 1908, (27-28). [8000 *dc*]. 44010
- Eckenbrecher, C. von.** Bericht über die Anbauversuche der Deutschen Kartoffel-Kultur-Station im Jahre 1907. Zs. SpiritInd., Berlin, 31, 1908, Erg. H., (3-52). [3120 4000]. 44011
- Eckerson, Sophia.** The physiological constants of plants commonly used in American botanical laboratories. Bot. Gaz., Chicago, Ill., 45, 1908, (50-54). [3000]. 44012
- Eckles, C. H.** A bitter fermentation of cheese. Centralbl. Bakt., Jena, Abt. 2, 20, 1908, (229-234). [3100]. 44013
- Eckstein, Karl].** Zoologie. 1907. Allg. Forstztg, Frankfurt a. M., 84, 1908, Supplement, (43-58). [4100 4350]. 44014
- Absprünge. Aus d. Natur, Stuttgart, 4, 1908, (462-466). [4100 4200]. 44015
- Edgerton, Claude Wilbur.** Notes on a parasitic *Gnomonia*. New York, N.Y., Bull. Torrey Bot. Cl., 34, 1907, [1908], (593-597, with text fig.). [3225 7700]. 44016
- Two little known myxosporiums. Ann. mycol., Berlin, 6, 1908, (48-53). [7700 4050 8000 *gg* 5400]. 44017
- Edgerton, Claude Wilbur.** The physiology and development of some anthracnoses. [With bibliography.] Bot. Gaz., Chicago, Ill., 45, 1908, (367-408, with 1 pl., 17 text fig.). [3225 7700 8000 *gg* 4050]. 44018
- v. Atkinson, G. F.
- Edler, Wilhelm.** Der Wert der nackten Körner im Saatgut bespelzter Hafersorten. Berlin, Mitt. D. Landw.-Ges., 23, 1908, (15-16). [1560 3750 6000]. 44019
- Ein Beitrag zur Frage des Vorkommens von Pflöpfmischlingen. Fühlings landw. Ztg. Stuttgart, 57, 1908, (170-177). [3550 3660 5400]. 44020
- Eduardoff, Fritz.** Ueber Kautschukuntersuchungen in Amani (D.-O.-Afrika). Gummiztg, Dresden, 22, 1908, (387-388). [3120]. 44021
- Edwards, Arthur M[ead].** Finding of the bacillarian beds on the ocean bottom. Media, Pa., Proc. Delaware Co. Inst. Sci., 3, 1907, (25-32). [7400]. 44022
- Origin of a fossil in New Jersey and identification of it by the bacillaria in it. Nuova Notarisia, Padova, 18, 1907, (39-48). [†7400]. 44023
- Edwards, Ralph T.** A biological study of the water supply of the Philippine Islands, with a description of a new pathogenic organism. Philippine J. Sci., Manila (B. Medical Sciences), 3, 1908, (121-130, with charts). [7760 8000 *eg*]. 44024
- Edwards, William] Henry].** The Museum as an index to the flora . . . of the county. Worcester, Trans. Nat. Cl., 3, 1906, (1907), (277-292). [8000 *de*]. 44025
- Effront, Jean.** Sur le pouvoir diastasiq[ue] du *Bacillus subtilis*. Atti Congr. chim., Roma, 4, 1907, (125-132). [7700]. 44026
- Action de la levûre de bière sur les acides amidés. Paris, C. R. Acad. sci., 146, 1908, (779-780). [3100 7700]. 44027

- Eggleston** Willard] W[ebster]. The *Crataegi* of the north-eastern United States and adjacent Canada. Rhodora, Boston, Mass., **10**, 1908, (73-84). [5400 8000 *gd gg*]. 44028
- *Crataegus* in New Mexico. Torreya, New York, N.Y., **7**, [1908], (235-236). [5400 8000 *gi*]. 44029
- The thorn trees: Genus *Crataegus* Linnaeus. In: Britton, N. L. North American trees. New York, 1908, (443-482, with text fig.). [5400 8000 *g*]. 44030
- Ehrenberg**, Paul. Theoretische Betrachtungen über die Beeinflussung einiger der sogen. physikalischen Bodeneigenschaften. Breslau, Mitt. landw. Inst., **4**, 1908, (445-493). [3060]. 44031
- Ueberblick über die Bakteriologie der Ammoniakverbindungen. Fühlings landw. Ztg. Stuttgart, **57**, 1908, (449-455). [2540 2000 7700]. 44032
- Beiträge zur Ammoniakfrage. I. Landw. Versuchstat., Berlin, **69**, 1908, (259-294, mit 1 Taf.). [3060]. 44033
- Praktische Winke zur Düngerlehre. Berlin (Trowitzsch & S.), 1908, (64). 20 cm. 0,70 M. [3060]. 44034
- Ehrenstein**, Theodor. Beziehungen zwischen Keimfähigkeit der Gerste und Zahl der Ausleiber im Malze. Allg. Brauerztg. Nürnberg, **48**, 1908, (1573-1574). [3750 3100]. 44035
- Ehrlich**, F. Die Rolle des Eiweisses und der Eiweissabbauprodukte bei der Gärung. Berlin, Jahrb. Versuchsanst. Brau., **10**, 1907, (515-529). [3100]. 44036
- Ehrlich**, Richard. Ein Beitrag zur Frage von der Membran der Choanoflagellaten. Biol. Centralbl., Leipzig, **28**, 1908, (117-120). [7400]. 44037
- Eibner**, [Alexander]. Ueber Copaivabalsam und Copaivaöle. Techn. Mitt. Malerei, München, **24**, 1908, (193-195, 205-208, 219-220); **25**, 1908, (1-4). [3120]. 44038
- Eichinger**, A. Beitrag zur Kenntnis und systematischen Stellung der Gattung *Parnassia*. Bot. Centralbl., Dresden, Beihefte, **23**, Abt. 2, 1908, (298-317). [5400 1000]. 44039
- Eichlam**, Federico. Mitteilungen aus Zentral-Amerika. Monatschr. Kakteenk., Neudamm, **18**, 1908, (33-35); IV. V. t.c. (138-143, 151-152). [8000 *hb* 5400]. 44040
- *Melocactus guatemalensis* Gürke et Eichlam. Monatschr. Kakteenk., Neudamm, **18**, 1908, (37-38). [5400 8000 *hb*]. 44041
- Beiträge zur Kenntnis der Kakteen von Guatemala. I. Monatschr. Kakteenk., Neudamm, **18**, 1908, (100-104); II. Nebst Bemerkungen von [Wilhelm] Weingart. t.c. (155-158, 169-173). [5400 8000 *hb*]. 44042
- Eichler**, Karl. Ueber die doppelte Befruchtung bei *Tragopogon orientalis*. Wien, SitzBer. Ak. Wiss., **115**, Abt. I., 1906, (841-856, mit 2 Taf.). [3500 5400]. 44043
- Eichloft**, R. v. Weigmann, H.
- Eifert**, R. Zur Theorie der Stammverwerfungs-Dynamik bei Wirbelstürmen im Walde und ihrer Deutung. Allg. Forstztg. Frankfurt a. M., **84**, 1908, (236-240). [4150 4200]. 44044
- Eijkman**, C. Die Ueberlebenskurve bei Abtötung von Bakterien durch Hitze. [In: Festband der biochem. Zeitschr. für H. J. Hamburger.] Berlin (J. Springer), 1908, (12-20); Biochem. Zs., Berlin, **11**, 1908, (12-20). [7700]. 44045
- Einecke**, Albert v. Lemmermann, O. (Ref.).
- Eipper**, E. Beobachtungen über die *Moniliakrankheit* unserer Obstbäume. Gartenwelt, Berlin, **12**, 1908, (702-703). [4050 4350]. 44046
- Eisenberg**, Philipp. Studien zur Ektoplasmatheorie. Tl. I. Ueber die Kapselbildung beim Milzbrandbacillus. Centralbl. Bakt., Jena, Abt. I, **47**, Originale, 1908, (415-427). [7700]. 44047
- Ueber elastikotropische Erscheinungen beim Wachstum des *Bac. anthracis* und verwandter Bacillen auf Serumnährböden. Centralbl. Bakt., Jena, Abt. I, **48**, Originale, 1908, (125-128). [3180]. 44048
- Ueber die Thermoresistenz der vegetativen Formen der aëroben Sporenbildner. Centralbl. Bakt., Jena, Abt. I, **48**, Originale, 1908, (187-191). [3200]. 44049

Eisenberg, Philipp. Ueber Fetteinschlüsse bei Bakterien. Farbehemische Untersuchungen. Centralbl. Bakt., Jena, Abt. 1, **48**, Originale, 1908, (257-274, mit 2 Taf.). [3120]. 44050

Eisler, M[ichael] v. und Porthelm, Leopold] v. Ueber ein Hämagglutinin im Samen von *Datura*. Zs. Immun-Forschg, Jena, Orig., **1**, 1908, (151-160). [3120 1560 5400]. 44051

[Elenkin, Alexander Alexandrovič.] Еленкинъ, А. А. Замѣтка о мхахъ Средней Россіи. [Notiz über Moose von Mittel-Russland.] Journ. russe bot., St. Peterburg, **1908**, (3-8, 138-146, mit 1 Taf.) [8000 dbc 7000]. 44052

————— Задачи лихенологическихъ изслѣдованій въ природѣ. [Aufgaben der lichenologischen Forschungen in der Natur.] Journ. russe bot., St. Peterburg, **1908**, (46-55, mit 1 Taf.). [7600]. 44053

————— Оболѣзаніи ягодъ крыжовника. [Ueber die Krankheit der Stachelbeeren.] Journ. russe bot., St. Peterburg, **1908**, (59-65, mit 8 Abbild.) [7700 8000 db 4050 4350]. 44054

————— Явленія симбіоза съ точки зрѣнія подвижнаго равновѣсія сожительствующихъ организмовъ. I. Микориза и аналогическія проявленія между грибами и корнями высшихъ растений. [Die Symbiose vom Gesichtspunkte des beweglichen Gleichgewichtes der zusammenlebenden Organismen betrachtet. I. Die Mycorrhiza und analoge Erscheinungen der Symbiose unter Pilzen und Wurzeln höherer Pflanzen.] Jahrb. Pflanzenkrankh., St. Peterburg, **1**, (1907). 1908, (106-176 + deutsch. Rés. XX-XXVI), mit 1 Taf. und 6 Text fig.). [7700 1210 3220 3225]. 44055

————— Главнѣйшіе запросы по болѣзнямъ растений, присланные въ Центральную Фитопатологическую Станцію за 1905-1907 гг. [Die wichtigsten Anfragen über Pflanzenkrankheiten, welche die Centrale Phytopathologische Station in den J. 1905 - 1907 erhalten hat.] Jahrb. Pflanzenkrankh., St. Peterburg, **2**, 1908, (59-72). [4050 4100 4350]. 44056

————— Предварительный отчетъ о командировкѣ въ Средню Россію лѣтомъ 1907 г. [Vorläufiger Bericht über Flechten und Moosformationen in Mittel-Russland.] St. Peterburg, Bull.

jard. bot., **8**, 1908, (13-16 + deutsch. Rés. 16). [8000 dbc 7000 7600].

44057

[Elenkin, Alexander Alexandrovič.] Еленкинъ, А. А. Историческій очеркъ дѣятельности Центральной Фитопатологической Станціи Императорскаго С.-Петербургскаго Ботаническаго Сада. [Historische Skizze der Centralen phytopathologischen Station des Kaiserlichen Botanischen Gartens in St. Petersburg.] St. Peterburg, Bull. jard. bot., **8**, 1908, (40-43). [0060 4000]. 44058

————— Предварительный отчетъ о командировкѣ лѣтомъ 1908 г. на оз. Селигеръ (Тверской губ., Осташковскаго уѣзда). [Vorläufiger Bericht über die Arbeiten im Seliger-See (Gouv. Tver. Kreis Ostaschkov) und dessen Umgegend im Jahre 1908.] St. Peterburg, Bull. jard. bot., **9**, 1909, (15-20, deutsch. Rés. 20-21). [8000 dbc 9050 7600 7000]. 44059

[————— und **Voropichin, N. N.] ——— и Воропихинъ, Н. Н.** Эпифилльные лишайники на Кавказѣ [Epiphyll Flechten vom Kaukasus.] St. Peterburg, Trav. Soc. nat. C. r., **39**, 1, 1908, (236-243, deutsch. Rés. 252-258); Jahrb. Pflanzenkrankh., St. Peterburg, **2**, 1908, (109-142, deutsch. Rés. XVII-XXII), mit 1 Taf. und 11 Abbild.). [7600 7700 4050 4350 8000 dbd]. 44060

————— v. Fedčenko, B. A.

Elfving, Fr[edrik]. [*Sclerotinia Trifoliorum* Erikss. från Kronborg]. [*Sclerotinia Trifoliorum* Erikss. aus Kronborg, Finland.] Helsingfors, Medd. Soc. Fauna et Fl. Fenn., **34**, 1908, (48, deutsch. Ref. 222). [4050 7700]. 44061

————— Vorläufige Mitteilung über die Entstehung der Gonidien aus den Hyphen. (Schwedisch) Helsingfors, Ofvers. F. Vet. Soc., **44**, 1902, (111). [1250 7600]. 44062

Elfving, K. O. Något om förekomsten af *Peridermium* (*Acididium*) *coruscans* Fr. i Norra Finland. [Über das Vorkommen von *Peridermium* (*Acididium*) *coruscans* Fr. in Nord-Finland.] Helsingfors, F. Forstfören. Medd., **20**, 1904, (99-102). [4050 7700]. 44063

————— Sjukdomar och sjukdomsorsaker i skogskulturer. [Krankheiten

und deren Ursachen in Waldpflanzungen]. Helsingfors, F. Forstfören. Medd., **22**, 1905, (82-134, mit 4 Fig.). [4000]. 44064

Elger. Beobachtungen beim Kiefernspinnerfrass in der Oberförsterei Christianstadt in den Jahren 1906-08. D. Forstztg. Neudamm, **24**, 1909, (5-8). [4100 6500 4350]. 44065

Ellacombe, H[enry] N[icholson]. Flowers of Spenser. [With notes by R. P. Brotherton, G. H. Engleheart, H. Evans, and Sir H. Maxwell]. Gard. Chron., London, (Ser. 3), **44**, 1908, (393): **44**, 1908, (6-8, 15, 26, 45, 54, 65, 94, 103-104, 124, 138, 172, 204, 219, 251-252). [0010 0070 5000]. 44066

Ellermann, V. Om Forekomsten af meget smaa, bevægelige Mikroorganismer i menneskeligt Spyt. [On the occurrence of minute mobile microorganisms in human saliva]. Kjøbenhavn, Hosp. Tid., **1907**, (733-739, with illustr. [7900]. 44067

Ellis, David. The phylogenetic connexions of the recent addition to the thread Bacteria (*Spirophyllum ferrugineum* [Ellis]). London, Rep. Brit. Ass., **1907**, [1908], (693). [4700 7700]. 44068

————— A preliminary notice of five new species of iron bacteria. Edinburgh, Proc. R. Soc., **28**, 1908, (338-342, pl. 1-3, 5 text figs.). [7700]. 44069

Ellis, John William. Obituary of Emily Margaret Wood. Liverpool, Proc. Nat. F. Cl., **1907**, 1908, (11-14, portrait). [0010]. 44070

————— Report of the field meetings of 1907. Liverpool, Proc. Nat. F. Cl., **1907**, 1908, (15-27); *op. cit.* **1908**, (10-24). [8000 *de*]. 44071

Ellrodt, G. v. Neubauer, H.

Elmer, A[dolph] D[aniel] E[dward]. Philippine Rubiaceae. Leaf. Phil. Bot., Manila, **1**, 1906, (1-41). [5400 8000 *eg*]. 44072

————— A fascicle of Benguet figs. Leaf. Phil. Bot., Manila, **1**, 1906, (42-62). [5400 8000 *eg*]. 44073

————— Additional new species of Rubiaceae. Leaf. Phil. Bot., Manila, **1**, 1906, (63-73). [5400 8000 *eg*]. 44074

————— Pandans of east Leyte. Leaf. Phil. Bot., Manila, **1**, 1906, (74-77). [6000 8000 *eg*]. 44075

Elmer, A[dolph] D[aniel] E[dward]. New Pandanaceae from Mt. Banahao. Leaf. Phil. Bot., Manila, **1**, 1906, (78-82). [6000 8000 *eg*]. 44076

————— Manual of the Philippine Compositae. Leaf. Phil. Bot., Manila, **1**, 1906, (83-186). [5400 8000 *eg*]. 44077

————— A fascicle of east Leyte figs. Leaf. Phil. Bot., Manila, **1**, 1906, (187-205). [5400 8000 *eg*]. 44078

Emeis. Ungünstige Einflüsse von Wind und Freilage auf den Pflanzkörper. Landw. Wochenbl., Kiel, **58**, 1908, (90-99, 114-120). [4150 3200]. 44079

Emmerling, Os[kar]. Ein neuer Erreger der schleimigen Gärung. Centralbl. Bakt., Jena, Abt. **2**, **21**, 1908, (307-309). [7700]. 44080

————— Vergärung von Calciumtartrat. Centralbl. Bakt., Jena, Abt. **2**, **21**, 1908, (317-318). [3100]. 44081

Enderlein, Günther. Biologisch-faunistische Moor- und Dünen-Studien. Ein Beitrag zur Kenntnis biosynöischer Regionen in West-preussen. Danzig, Bot. bot.-zool. Ver., **30**, 1908, (54-238, mit 1 Karte). [8000 *dc* 3200]. 44082

Endlich, Rud. Der Ixtle und seine Stammpflanzen. TROPENPFLANZ, Berlin, Beihefte, **9**, 1908, (221-283). [6000]. 44083

————— Die Zapupekultur in Mexiko. TROPENPFLANZ, Berlin, **12**, 1908, (157-178). [6000]. 44084

Engel, A. Ueber den Congo-Copal und über den Benguela-Copal (weiss). Arch. Pharm., Berlin, **246**, 1908, (293-305). [3120]. 44085

Engelhardt, H. und Kinkelin, F. I. Oberpliocäne Flora und Fauna des Untermainfals, insbesondere des Frankfurter Klärbeckens.; II. Unterdiluviale Flora von Haunstadt a. M. Frankfurt a. M., Abh. Senckenb. Ges., **29**, 1908, (149-306, mit 14 Taf.). [5000 † 8000 *dc* †]. 44086

Engels, O. Neuere Untersuchungen über Eigenschaften und Wirkung von Kalkstickstoff, Stickstoffkalk und Kalksalpeter. Landw. Bl., Speyer, **1908**, (156-159). [3060]. 44087

Engensteiner, Sigm. Ein Betrag zur Orchidaceenflora Nordtirols. Allg. bot. Zs., Karlsruhe, **14**, 1908, (10). [6000 8000 *dk*]. 44088

- Enger**, Schutz gegen Wildverbiss. Mitt. D. dendr. Ges., Bonn, **16**, 1907, [1908], (282). [4350 4100]. 44089
- Engleheart**, G. H. v. Ellacombe, H. N. [Engler, Adolf.] Einige interessante *Ficus*-Arten des tropischen Afrikas. Berlin, Notizbl. bot. Garten, **5**, 1908, (62-64, mit 3 Taf.). [5400 8000 f]. 44090
- Pflanzengeographische Gliederung von Afrika. Berlin, Sitz-Ber. Ak. Wiss., **1908**, (781-837). [8000 f 3200]. 44091
- Gnetaceae africanae. (Beiträge zur Flora von Afrika. XXXII.) Bot. Jahrb., Leipzig, **40**, 1908, (519-520). [6500 8000 f]. 44092
- Loranthaceae africanae. II. (Beiträge zur Flora von Afrika. XXXII.) Bot. Jahrb., Leipzig, **40**, 1908, (521-542). [5400 8000 f]. 44093
- Moraceae africanae. IV. (Beiträge zur Flora von Afrika. XXXII.) Bot. Jahrb., Leipzig, **40**, 1908, (543-549). [5100 8000 f]. 44094
- Rhamnaceae africanae. (Beiträge zur Flora von Afrika. XXXII.) Bot. Jahrb., Leipzig, **40**, 1908, (550-553). [5400 8000 f]. 44095
- Pedaliaceae africanae. IV. (Beiträge zur Flora von Afrika. XXXII.) Bot. Jahrb., Leipzig, **40**, 1908, (554). [5400 8000 f]. 44096
- Guttiferae africanae. (Beiträge zur Flora von Afrika. XXXII.) Bot. Jahrb., Leipzig, **40**, 1908, (555-572). [5400 8000 f]. 44097
- Die Vegetationsformationen tropischer und subtropischer Länder. In übersichtlicher Zusammenstellung nebst farbigen Signaturen zur Verwendung für Vegetationskarten. (Beiträge zur Flora von Afrika. XXXIII.) Bot. Jahrb., Leipzig, **41**, 1908, (367-372); Leipzig (W. Engelmann), 1908, (8, mit 1 Tab.). Svo. 1,50 M. [8000 3200]. 44098
- Additamentum ad Araceas Pothoideas. Nachtrag zu den Pothoideae. [In: Das Pflanzenreich, hrsg. v. A[dolf] Engler. H. 37, (IV. 23 B.)] Leipzig (W. Engelmann), 1908, (1-3). [6000]. 44099
- Die Pflanzenwelt Afrikas insbesondere seiner tropischen Gebiete. Grundzüge der Pflanzenverbreitung in Afrika und die Charakterpflanzen Afrikas. Bd II. Charakterpflanzen Afrikas (insbesondere des tropischen). Die Familien der afrikanischen Pflanzenwelt und ihre Bedeutung in derselben. 1. Die Pteridophyten, Gymnospermen und monokotyledonen Angiospermen (Die Vegetation der Erde, hrsg. v. A[dolf] Engler und O[skar] Prude. IX.) Leipzig (W. Engelmann), 1908, (XI + 460, mit 16 Taf.). 26 cm. 28 M. [8000 f 6700 6500 6000]. 44100
- [Engler, Adolf] und Krause, Kurt. Ueber die Lebensweise von *Viscum minimum* Harvey. Berlin, Ber. D. bot. Ges. **26a**, 1908, (524-530, mit 1 Taf.). [5400 4500 3225 3200]. 44101
- Araceae-Monsteroideae. [In: Das Pflanzenreich, hrsg. v. A[dolf] Engler H. 37, (IV. 23 B.)] Leipzig (W. Engelmann), 1908, (4-139, 156-160, mit 1 Taf.). [6000 1000]. 44102
- Engler**, Arnold. Tatsachen, Hypothesen und Irrtümer auf dem Gebiete der Samenprovenienz-Frage. Forstwiss. Centralbl., Berlin, **30**, 1908, (295-314). [3200 3440 4500 1560]. 44103
- Engler**, V. Zwei verkannte Linden. (*Tilia petiolaris* DC. — *Tilia alba* Aiton.) Mitt. D. dendr. Ges., Bonn, **16**, 1907, [1908], (218-221). [5400]. 44104
- Entz**, Géza jun. Die biologischen Resultate der Balatonforschung. Intern. Rev. Hydrobiol., Leipzig, **1**, 1908, (425-438). [8500 dk]. 44105
- Entz**, Géza sen. Az alkohol hatása a növényekre és az állatokra. [Wirkung des Alkohols auf Tiere und Pflanzen.] Term. Közl., Budapest, **40**, 1908, (593-605). [4150]. 44106
- [Eramasov, A. I.] Ерамасовъ, А. П. Опавшая листва. [Gefallenes Laub.] Jahrb. Pflanzenkrankh., St. Peterburg, **1**, (1907), 1908, (93-102, deutsch. Rés. XIX, mit 4 Abbild.). [4050 4350 7700]. 44107
- *Monilia cinerea* Bon. на вишневъ и *Monilia (Sclerotinia) fructigena* Pers. на яблоня. [*Monilia cinerea* auf Kirschen und *Monilia (Sclerotinia) fructigena* auf Aepfeln.] Jahrb. Pflanzenkrankh., St. Peterburg, **2**, 1908, (101-108, deutsch. Rés. XVII, mit 2 Abbild.). [4050 4350]. 44108

- Erdner, Eugen.** Ein neuer Veilchen-Tripelbastard, *Viola (hirta* L. \times *odorata* L.) \times *saepincola* Jord. Rasse *cyanca* Cel. pro spec = *V. permixta* Jord. \times *saepincola* Jord. Rasse *cyanca* Cel. pro spec. = *V. neoburgensis* Erdner. Allg. bot. Zs., Karlsruhe, **14**, 1908, (72-73). [5400 8000 dk]. 44109
- Erichsen, F[r.].** Die Flechten des Eppendorfer Moores. Hamburg, Verh. natw. Ver., (3. Folge), **16**, (1908), 1909, (81-98). [7600 8000 dc]. 44110
- Ein lichenologischer Ausflug ins Riesengebirge. Hamburg-Verh. natw. Ver., (3. Folge), **16**, (1908), 1909, (XCIII-XCIV). [7600 8000 dc dk]. 44111
- [**Erikson, E. V.**] Эриксо́нь, Э. В. Путевые заметки изъ путешествія по Джебрапльскому уѣзду Елисаветпольской губерніи. [Notizen aus einer Reise im Kreise Džebrail des Gouvernements Elisavetpoli.] Jestestv. i geogr., Moskva, **12**, 1, 1907, (1-24). [8000 dbd]. 44112
- Erikson, Johan.** Studier öfver submersa växter. [Studien über untergetauchte Pflanzen.] Sv. Bot. Tidskr., Stockholm, **2**, 1908, (175-200, with pls., deutsches Res. 197-199). [1000 3200]. 44113
- Eriksson, Ella.** Vergleichende Anatomie und Entwicklungsgeschichte der Stengel der officinellen Labiaten. Berlin, Ber. D. pharm. Ges., **18**, 1908, (242-251, 394-420). [1000 3010 3160 5400]. 44114
- Eriksson, Jakob.** Neue Studien über die Spezialisierung der grasbewohnenden Kronenrostarten. Ark. Bot., Stockholm, **8**, No. 3, 1908, (26, mit 1 Taf.). [4050 7700]. 44115
- Stachelbeermehltau und Stachelbeerkultur. Prakt. Bl. Pflanzenbau, Stuttgart, **6**, 1908, (121-126). [4050 7700 5400 4350]. 44116
- Die Rostarten des Getreides. (Pflanzenpathologische Wandtafeln. Hrg. v. C. v. Tubeuf. Taf. V u. VI.) Nebst Text, (13). 24 cm. Stuttgart (E. Ulmer), 1908. Je 100 \times 80 cm. 3,60 M. [4050 7700]. 44117
- Erlenmeyer, [Emil].** Ueber natürliche Pflanzenschutzstoffe. Berlin, Mitt. biol. Anst., **6**, 1908, (29). [4000]. 44118
- Ernest, Adolf v. Stoklasa, J.**
- Ernst, A[lfred].** Beiträge zur Morphologie und Physiologie von *Pitophora*. Buitenzorg, Ann. Jard. bot., (Sér. 2), **7**, [1908], (18-55, mit 4 Taf.). [3200 3450 7400]. 44119
- Zur Phylogenie des Embryosackes der Angiospermen. Berlin, Ber. D. bot. Ges., **26a**, 1908, (419-438, mit 1 Taf.). [2380 1560 2740 4700]. 44120
- The new flora of the volcanic island and Krakatau. Translated by A. C. Seward. Cambridge (Univ. Press), 1908, **74**, 13 photo., 2 maps. 26 cm. 4s. [3280 8000 eg]. 44121
- Errera, [Léo].** Notice sur F. Crépin, revue et complétée par Th. Durand. Bruxelles, Annuaire Acad. roy., **72**, 1906, (83-190, portr.); Bruxelles, Bull. Soc. roy. bot., **44**, 1906, (1-95). [0010]. 44122
- Sur les caractères hérétystyliques secondaires des *Primula* (complété par Mlle. J. Wéry). Rec. inst. bot. Errera, Bruxelles, **6**, 1906, (223-256). [3200 5400]. 44123
- Sur l'hygroscopicité comme cause de l'action physiologique à distance, découverte par Elfing (revue et complété par J. W. Commelin). Rec. Inst. bot. Errera, Bruxelles, **6**, 1906, (303-306). [3000]. 44124
- Glycogène et "paraglycogène" chez les végétaux (terminé par J. Massart). Rec. Inst. bot. "Errera," Bruxelles, **6**, 1906, (343-446, Spl.). [2640]. 44125
- Note préliminaire sur les feuilles. Bruxelles, Bul. Académie roy. **1906**, (5); Rec. inst. bot. "Errera," Bruxelles, **6**, 1906, (367-368). [1060]. 44126
- Bibliographie des alcaloïdes, glycosides, tanins, etc. (réunie par J.W. Commelin). Rec. Inst. bot. Errera, Bruxelles, **6**, 1906, (374-415). [3120 0032]. 44127
- Liste bibliographique du Glycogène et du "Paraglycogène" (réunie par J.W. Commelin). Rec. Inst. bot. "Errera," Bruxelles, **6**, 1906, (381-446, 5 pl.). [2640 0032]. 44128
- Cours de physiologie moléculaire (leçons recueillies et rédigées par H. Schouteden). Rec. Inst. bot. Er-

- rera, Bruxelles, 8, 1907, (153). [3000
 0040]. 44129
- Errera**, [Léo.] Cours pratique de micro-
 chimie végétale fait au doctorat en
 sciences botaniques à l'Université de
 Bruxelles. Bruges, 1906, (19). [3120
 0040]. 44130
- Esch**, Ludwig. Die „Sinnesorgane“
 der Pflanzen. Philos. Jahrb., Fulda,
 21, 1908, (190-196). [3180]. 44131
- Eschbach**, W. Auch ein Schädling.
 [Pyrrhula rubricollis.] Geisenheimer
 Mitt. Obstbau, 23, 1908, (63). [4100].
 44132
- Die Bekämpfung der Kräu-
 selkrankheit der Pflirsche. Geisen-
 heimer Mitt. Obstbau, 23, 1908, (80).
 [4350]. 44133
- Neues vom Maikäfer.
 Natw. Zs. Landw., Stuttgart, 6, 1908,
 (366-372). [4100]. 44134
- und **Baer**, W. Tharand-
 ter zoologische Miscellen. Natw. Zs.
 Landw., Stuttgart, 6, 1908, (509-523).
 [4100 4300]. 44135
- Escoyer**, E. Blépharoplaste et cen-
 trosome dans le *Marchantia polymorpha*.
 Cellule, Louvain, 24, 1907, (247-256).
 [2740 7000]. 44136
- Le noyau et la caryocinèse
 chez le *Zygnema*. Cellule, Louvain, 24,
 1907, (355-366, 1 pl.). [2740]. 44137
- Esser**. Der botanische Garten. [In :
 Naturwissenschaft und Gesundheit-
 wesen in Cöln. Festschrift . . .] Cöln
 (Druck v. J. P. Bachem), 1908, (54-61).
 [0060]. 44138
- Essl**, Wenzel. Beitrag zu einer Kryp-
 togamenflora von Krumau. (Schluss)
 Programm d.k.k. III. deutschen Staats-
 realschule in Prag-Neustadt, 4, 1901-
 1902, 1902, (3-18). [7000 8000 dk].
 44139
- Euler**, H[ans]. Grundlagen und
 Ergebnisse der Pflanzenchemie. Nach
 der schwedischen Ausg. bearb. Tl 1 :
 Das chemische Material der Pflanzen.
 Braunschweig (F. Vieweg & S.), 1908,
 (X + 239). 23 cm. 6 M. [3120].
 44140
- und **Nordenson**, Ebba.
 Zur Kenntnis des Möhreencarotens und
 seiner Begleitsubstanzen. [Nebst
 Bemerkung von Leon **Marchlewski**.]
 Hoppe-Seylers Zs. physiol. Chem., Strass-
 burg, 56, 1908, (223-235, 554). 44141
- Evans**, Alexander William. Hepaticae
 of Puerto Rico. 8. *Symbiezidium*,
Marchesinia, *Mastigolejeunea*, *Cau-
 dalejeunea*, and *Isopteris*. New York,
 N. Y., Bull. Torrey Bot. Cl., 34, 1907,
 [1908], (533-568, with 3 pl.); 9. *Brach-
 hiolejeunea*, *Ptychocoleus*, *Archile-
 jeunea*, *Leucolejeunea*, and *Anopole-
 jeunea*. op. cit. 35, 1908, (155-179,
 with 3 pl.). [7000 8000 hc]. 44142
- New West Indian *Le-
 jeunea*. New York, N. Y., Bull. Torrey
 Bot. Cl., 35, 1908, (371-389, with 3 pl.).
 [7000 8000 hc]. 44143
- Notes on New England
 Hepaticae.—6. *Rhodora*, Boston,
 Mass., 10, 1908, (185-193). [7000
 8000 gj]. 44144
- *Leucolejeunea*, a new
 genus of Hepaticae. Torrey, New
 York, N. Y., 7, [1908], (225-229).
 [7000]. 44145
- Evans**, Harold v. Ellacombe, H. N.
- Evans**, I[lltyd] B[uller] **Pole**. On the
 systematic position of *Aecidium elegans*
 Dict. Graham's Town, Rep. S. Afric.
 Assoc. Adv. Sc., 1908, 1909, (252-253).
 [7700]. 44145a
- Evans**, William. On the *Ricciae* of
 the Edinburgh district. Edinburgh,
 Trans. Bot. Soc., 23, 1907, (285-287,
 pl. 3). [7000 8000 de]. 44146
- Some mosses and hepatics
 from the Isle of May. Edinburgh,
 Trans. Bot. Soc., 23, 1908, (348-351).
 [7000 8000 de]. 44147
- Evelyn**, John. Sylva [or, a discourse
 of forest trees, and the propagation of
 timber]. Reprint of 4th ed. With
 introductory essay by John Nisbet.
 London (Doubleday & Co.), 1908, vol. 1,
 (v + 335, port.). Vol. 2, (1-289, 3 figs.).
 2 vols. 26 cm. [3160 8000 de].
 44148
- Evermann**, Barton W[arren] and
Clark, W. Walton. Lake Cicott, In-
 diana, and notes on its flora and fauna.
 Washington, D.C., Proc. Biol. Soc., 21,
 1908, (213-218, with map). [8000 gj]
 44149
- Ewart**, Alfred J[ames]. On the sup-
 posed extracellular photosynthesis of
 carbon dioxide by chlorophyll. Lon-
 don, Proc. R. Soc., B, 80, 1908, (30-
 36). [2780 3050]. 44150

- Ewert**, [Richard]. Ueber die Ursache der Unfruchtbarkeit unserer Obstbäume. Allg. (bad.-pfälz.) Obstbauztg, Kaiserslautern, **27**, 1908, (67-68, 76-79). [4010]. 44151
- Die Parthenokarpie der Stachelbeere. (Vorl. Mitt.) Berlin, Ber. D. bot. Ges., **26a**, 1908, (531-532). [3600 3500 3440 1560 5400]. 44152
- Schädigungen durch Bordeauxbrühe. D. Obstbauztg, Stuttgart, **1908**, (211). [4350 4150]. 44153
- Einwanderung eines gefährlichen Parasiten der Gurke, *Pseudoperonospora cubensis* (B. et C.) var. *tweriensis*, in Deutschland. Intern. phytopath. Dienst, Stuttgart, **1**, 1908, (8-11). [4050 7700 8000 *dc* 5400]. 44154
- Erstes Auftreten der *Septoria Azaleae* in Schlesien. Vorl. Mitt. Intern. phytopath. Dienst, Stuttgart, **1**, 1908, [1909], (121). [4050 7700 8000 *dc* 5400]. 44155
- Neue Beispiele für Parthenokarpie. Jahresber. Ver. angew. Bot., Berlin, **5** (1907), 1908, (83-85). [3440 3600 3500 1560 4250]. 44156
- Ewert**, [R.]. Ist das rheinische Kirschensterben auf eine Pilzkrankheit zurückzuführen? Proskauer Obstbauztg, Oppeln, **13**, 1908, (2-8). [4050]. 44157
- Die Jungfernerfrüchtigkeit der Obstbäume. Proskauer Obstbauztg, Oppeln, **13**, 1908, (39-43). [3500]. 44158
- Die künstliche Heranzucht kernloser Gurken. Proskauer Obstbauztg, Oppeln, **13**, 1908, (74). [3500]. 44159
- Die Einwanderung des gefährlichen falschen Mehltaus der Gurke in Schlesien. Proskauer Obstbauztg, Oppeln, **13**, 1908, (81-84). [4050]. 44160
- Gurkenkrankheiten in Schlesien. Proskauer Obstbauztg, Oppeln, **13**, 1908, (183-184). [4050]. 44161
- und **Reichelt**, C. Welche Erfahrungen sind gemacht in Bezug auf geringere Fruchtbarkeit, wenn eine Obstpflanzung nur aus einer Sorte besteht und eine Befruchtung durch andere Sorten ausgeschlossen ist? [In: Bericht . . . der XVI. allg. Versammlung D. Pomologen . . . Stettin 1902.] Stettin (Druck d. Pommerschen Reichspost), 1903, (37-48, mit 2 Taf.). [3500]. 44162
- Faber**, F[riedrich] C[arl] von. Ueber Verlaubung von Cacaoblüten. Berlin, Ber. D. bot. Ges., **25**, (1907), 1908, (577-581). [1800 1500 5400]. 44163
- Ueber die Existenz von *Myxomonas Betae* Brzeziński. Berlin, Ber. D. bot. Ges., **26a**, 1908, (177-182). [7700 4050 5400]. 44164
- Ueber die angebliche Bedeutung von *Myxomonas Betae* Brzeziński für den Wurzelbrand und die Herz- und Trockenfäule der Rüben. (Untersuchungen über die Krankheiten der Rüben. Von W. Busse, 2.) Berlin, Arb. biol. Anst., **6**, 1908, (352-362). [4050 7700 5400]. 44165
- Untersuchungen über Krankheiten des Kakaos. 1. Ueber den Hexenbesen der Kakaobäume in Kamerun. Berlin, Arb. biol. Anst., **6**, 1908, (385-395); 2. Ueber die Krebskrankheit des Kakaos in Kamerun. *t.c.* (395-406, mit 1 Taf.). [1800 4050 4200 7700 4350 5400 8000 *fd*]. 44166
- Krankheiten tropischer Kulturpflanzen. Berlin, Mitt. biol. Anst., **H. 6**, 1908, (27-28). [4000]. 44167
- Vegetationsbilder aus Kamerun. Bot. Centralbl., Dresden, Beihefte, **23**, Abt. 2, 1908, (26-42, mit 5 Taf.). [8000 *fd* 3200]. 44168
- Die Krankheiten und Schädlinge des Kaffees. I. Centralbl. Bakt., Jena, Abt. 2, **21**, 1908, (97-117). [4050 4350 5400]. 44169
- Krankheiten der Baumwolle. Tropenpflanzer, Berlin, **12**, 1908, (395-398, 491-497, 543-547, 592-596.) [4000 4350 5400]. 44170
- Fabricius**, Ludwig. Ernst Ebermayer †. Forstwiss. Centralbl., Berlin, **31**, 1909, (1-8). [0010]. 44171
- Eine Lärchengipfeldürre. Natw. Zs. Landw., Stuttgart, **6**, 1908, (23-28). [4100 6500]. 44172
- Zuchtwahl in der Forstwirtschaft. Sammelreferat. (Vortrag.) Natw. Zs. Landw., Stuttgart, **6**, 1908, (416-433). [4600]. 44173
- Faggioli**, Fausto. Le Orchidee indigene delle pinete Ravennati secondo il

- Ginanni. Note critiche e biologiche. Gesi, 1907, (22). 24 cm. [6000 8000 *dh*]. 44174
- Fahland, Fr. Vergärung der Hefe. Alkohol, Berlin, 18, 1908, (50-51). [3100]. 44175
- Fahringer, Josef. Zur Kenntnis einiger Blütensekrete nebst Bemerkungen über neuere blütenbiologische Arbeiten. Bot. Centralbl., Dresden, Beihefte, 23, 1908, Abt. 1, (191-203, mit 1 Taf.). [3500 3120 1500]. 44176
- Falcioni, D. I germi termofili delle acque del Bullicame. Archivio Farmac., Siena, 6, 1907, (1-5). [3200]. 44177
- Falck, Richard. Die Flugbrandarten des Getreides, ihre Verbreitung und Bekämpfung. Vortrag. . . J. Landw., Berlin, 56, 1908, (173-182, mit 1 Taf.). [4050 6000 7700 4350]. 44178
- Ueber den gegenwärtigen Stand der Hausschwammforschung. Pharm., Ztg. Berlin, 53, 1908, (940-941). [7700 4050]. 44179
- Falqui, Giuseppe. Staurogenesi e filogenesi di alcune Malvaceae. Nota preventiva. Cagliari-Sassari (Stab. tip. G. Montorsi), 1907, (32). 24 cm. [4700]. 44180
- Su alcune piante fossili del miocene inferiore (oligocene) di Zuri (Sardegna). Cagliari-Sassari (Stab. tip. G. Montorsi), 1907, (20, con 1 tav.). 24 cm. [5000]. 44181
- Un escursione botanica sul Gennargentu. Cagliari-Sassari (Stab. tip. G. Montorsi), 1907, (43). 24 cm. [8000 *dh*]. 44182
- Familler, [Ignaz]. Ueber Störungen im Pflanzenleben. Regensburg, Ber. natw. Ver., H. 11 (1905-1906), 1908, (78-107). [4010 4150]. 44183
- Zusammenstellung der in der Umgebung von Regensburg und in der gesammten Oberpfalz bisher gefundenen Moose. 1. Nachtrag. Regensburg, Denkschr. bot. Ges., 10, 1908, [1909], (1-28). [7000 8000 *dc*]. 44184
- Beiträge zur Moosflora Bayerns. Regensburg, Denkschr. bot. Ges., 10, 1908, [1909], (29-74). [7000 8000 *dc*]. 44185
- Lebermoose des bayerisch-böhmischen Grenzgebirges. (Nachtrag zu Seite 46 u. ff.) Regensburg, Denkschr. bot. Ges., 10, 1908, [1909], (93-95). [7000 8000 *dc dk*]. 44186
- Familler, [Ignaz]. Bryologische Notizen aus dem Jahre 1908. Regensburg, Denkschr. bot. Ges., 10, 1908, [1909], (96-109). [7000 8000 *dc dk*]. 44187
- Fantham, H. B. The Spirochaetes: a review of some border-line organisms between animals and plants. Sci. Progress, London, 3, 1908, (148-162, figs. 1-4). [7700]. 44188
- Farlow, W[illiam] G[ilson]. Notes on fungi.—1. Rhodora, Boston, Mass., 10, 1908, (9-17). [7700]. 44189
- Farmer, J[ohn] B[retland]. Presidential address. London, Rep. Brit. Ass., 1907, [1908], (674-683). [0020 2640 3000]. 44190
- v. Potter, M. C.
- Farneti, Rodolfo. Intorno ad alcune malattie della vite non ancora descritte od avvertite in Italia. Ulcera bianca dei pampini. Pavia, Atti Ist. bot., (Ser. 2), 10, 1907, (72-73). [4050]. 44191
- Di uno speciale marciume dell' uva che da alcuni anni si osserva in Piemonte. Pavia, Atti Ist. bot., (Ser. 2), 10, 1907, (74-75). [4050]. 44192
- Lesioni prodotte dall'*Eumolpus vitis* Fabr. sugli acini e spaccatura di questi in seguito a suberosi. Pavia, Atti Ist. bot., (Ser. 2), 10, 1907, (75-76). [4100]. 44193
- Il marciume dei bocciuoli e dei fiori delle rose causato da una forma patogena della *Botrytis vulgaris* (Pers.) Fr. Pavia, Atti Ist. bot., (Ser. 2), 10, 1907, (77-78). [4050]. 44194
- Intorno al brusone del riso ed ai possibili rimedi per combatterlo. Nota preliminare. Pavia, Atti Ist. bot., (Ser. 2), 10, 1907, (203-213). [4050 4350]. 44195
- Ustioni prodotte dal fumo delle locomotive sopra le foglie delle piante. Riv. patol. veg., Pavia, 2, 1907, (113-128). [4150]. 44196
- L'avvizzimento dei cocomeri in Italia. Riv. patol. veg., Pavia, 2, 1907, (241-242). [4050]. 44197

Farneti, Redolfo. Ricerche intorno al brusone del riso ed esperienze italo-americane per l'anno 1907. L'Alba agricola, Pavia, 5, 1907, (974-975). [4350].

44198

———— e **Pollacci, Gino.** Di un nuovo mezzo di diffusione della fillossera per opera di larve ibernanti rinchiusi in galle di speciale conformazione. Pavia, Atti Ist. bot., (Ser. 2), 10, 1907, (95-102, con 1 tav.). [4100].

44199

———— z. **Briosi, G.**

Farr, Elith M. Contributions to a catalogue of the flora of the Canadian Rocky mountains and the Selkirk range. Philadelphia, Cont. Bot. Lab. Univ. Pa., 3, No. 1, 1907, (1-88, with fold map). [8000 *gc*].

44200

Farrand, Bell v. Marshall, C. E.

———— z. **Sayer, W. S.**

Farwell, Oliver] A[tkins] False Belladonna leaves [ascribed to *Phytolacca decandra*, Linn.]. Pharm. J., London, (Ser. 4), 26, 1908, (435). [1060 5400].

44201

Fassbender v. Brockmeier.

Faulwetter, H. Die wichtigsten Bekämpfungsmethoden des Unkrautes. Geisenheimer Mitt. Obstbau, 23, 1908, (73-76). [4350].

44202

Faust, Fr. Schleuderer und Ballisten. Studien über die Verbreitung der Pflanzensamen. Natw. Wochenschr., Jena, 23, 1908, (689-696). [3280 3180 1560].

44203

Fawcett, H. S. The viability of weed seeds under different conditions of treatment, and a study of their dormant periods. Des Moines, Proc. Iowa Acad. Sci., 15, 1908, (25-45, with tables). [3750].

44204

Fechner, Gustav Theodor. Nanna oder Ueber das Seelenleben der Pflanzen. 4. Aufl. Mit einer Einleitung von Kurd Lasswitz. Hamburg und Leipzig (L. Voss), 1908, (XVI + 303). 22 cm. Geb. 5 M. [3180].

44205

Fedde, F[riedrich]. Species novae in Gardeners' Chronicle, 3. ser., XXXIX-XL (1906), descriptae. Repert. nov. spec. regni veget., Berlin, 4, 1907, (363-371); 5, 1908, (2-7). [5000].

44206

Fedele, Vincenzo. Monografia del pioppo. Casale (tipa. Cassone), 1907, (XV + 220). 22 cm. [5400].

44207

Federley, Harry. Carl von Linné och hans betydelse för naturvetenskaperna. [Carl von Linné und seine Bedeutung für die Naturwissenschaften.] Helsingfors, Medd. Soc. Fauna et Fl. Fenn., 34, 1908, (2-11). [0040].

44208

———— **Hvita lingon från Tvärminne.** [Weisse Preiselbeeren aus Tvärminne, Finland.] Helsingfors, Medd. Soc. Fauna et Fl. Fenn., 34, 1908, (17, deutsch. Ref. 217). [5400].

44209

[**Fedorov, D. V.**] Федоровъ, Д. В. Двѣнадцатилѣтний опытъ степного лѣсоразведенія. [Zwölfjährige Erfahrung im Steppen-Waldbau.] Selisk. choziain, St. Peterburg, 21, 1906, (554-556, 580-582, 601-604, 622-624). [8000 *dbb*].

44210

[**Fedchenko, B. A.**] Федченко, Б. А. Туркестанскіе эспарцеты. [Die *Onobrychis*-Arten aus dem russischen Turkestan.] Journ. russe bot., St. Peterburg, 1908, (55-59). [8000 *ead* 5400].

44211

———— [Paulseniella wakhonica Briquet = *Elsholtzia densa* Benth.] Journ. russe bot., St. Peterburg, 1908, (65-66). [5400 8000 *ead*].

44212

———— Озеро Свѣтлое. [Der Světloje-See (Gouv. Niznij-Novgorod).] Journ. russe bot., St. Peterburg, 1908, (179-182, mit 3 Abbild.). [8000 *abc*].

44213

———— Orchidaceae Русскаго Туркестана. [Die Orchidaceen des russischen Turkestan.] Journ. russe bot., St. Peterburg, 1908, (190-194). [8000 *ead* 6000].

44214

———— Перечень засушенныхъ растений, предлагаемыхъ въ обмѣнъ Императорскимъ С.-Петербургскимъ Ботаническимъ Садамъ въ 1908 году. [Delectus plantarum quas Hortus Botanicus Petropolitanus anno 1908 pro mutua commutatione offert.] St. Peterburg, 1908, (64). 23 cm. [0060].

44215

———— Neue *Silene*-Arten aus Turkestan. Allg. bot. Zs., Karlsruhe, 14, 1908, (1-2). [5400 8000 *ead*].

44216

———— **Elenkin, A. A., Wislouch, S. M., Palibin, I. V., Roževic, R. Ju., Flerov, A. F.** ————— Еленкинъ, А. А., Вислоухъ, С. М., Палибинъ, И. В., Рожевиць, Р. Ю., Флеровъ, А. Ф. Обзоръ ботанико-географической

литературы по флорѣ Россіи за 1906 г. Подъ общей редакціей Б. А. Федченко и А. А. Еленкина. [Aperçu bibliographique de tous les travaux concernant la flore russe parus en 1906. Sous la rédaction de B. Fedtschenko et A. Elenkin.] St. Peterburg (Jardin bot. impér.), 1908, (69). 26,5 cm. [8000 db 0032]. 44217

Fedchenko, B. A. v. Fedchenko, O. A.

[**Fedchenko, Olga Aleksandrovna.**] Федченко, О. А. Третье дополнение къ „Флорѣ Памира.“ [Troisième supplément à la „Flore du Pamir.“] St. Peterburg, Acta horti Petr., 28, 1, 1908, (97-126). [8000 eac 5000 5400 6000]. 44218

——— **Определитель Памирскихъ растений.** [Tabellen zum Bestimmen der Pflanzen des Pamir.] St. Peterburg, Acta horti Petr., 28, 1, 1908, (127-190). [5000 8000 eac]. 44219

——— **О некоторыхъ растеніяхъ Памира.** Критическая замѣтка. [Sur quelques plantes du Pamir. Note critique.] St. Peterburg, Bull. Ac. sc., (sér. 6), 2, 1908, (275-280). [8000 eac 5400]. 44220

——— et **Fedchenko, Boris Alekssejevič.** ——— и Федченко, Б. А. Растенія Туркестана, преимущественно Алая, собранныя во время путешествій 1897, 1901 и 1904 г. г. II. (Конецъ.) [Plantae Turkestanicae, imprimis Alaiicae, in itineribus annorum 1897, 1901 et 1904 lectae. II. (Finis.)] St. Peterburg, Acta horti Petr., 28, 1, 1908, (1-82, cum 2 Tab.) [8000 eac 5400 6000 5000]. 44221

——— **Conspectus floriae Turkestanicae.** Uebersicht sämtlicher bis jetzt für den Russischen Turkestan, [d. h. für die Gebiete Transkaspien, Syrdarja, Tergana, Samarkand, Semiretschje, Semipalatinsk (ausser dem östlichen Teile), Akmolly, Targai und Uralsk (jenseits des Uralflusses) nebst Chiwa, Buchara und Kuldscha], als wildwachsend nachgewiesenen Pflanzenarten. (Forts.) Bot. Centralbl., Dresden, Beihefte, 22, Abt. 2, 1907, (197-221); 23, 1908, (341-386); 24, Abt. 2, 1908, (67-84). [8000 ca 5400]. 44222

Fedtschenko v. Fedchenko.

Fehlhammer, J. Die Verwendung des Karbolineums im Weinbau. Erfurter Führer Gartenbau, 9, 1908, (177-179, 186). [4350 4050]. 44223

Fehrs, [Ludwig] und Sachs-Müke, [Paul Wilh. Oskar Alex.]. Beitrag zur Züchtung und Isolierung von Anaërobiern. Centralbl. Bakt., Jena, Abt. 1, 48, Originale, 1908, (122-125). [0090]. 44224

Feis (De), Leopoldo. L'ampelite antifillosserica e le viti americane: nuove osservazioni. (Pubblicazioni dell' Osservatorio alle Queree, Firenze, Serie in 4° No. 15). Firenze (Istituto alle Queree), 1907, (26). 28 cm. [4350]. 44225

[**Felt, Ephraim Porter.**] Studies in Cecidomyiidae 2. Rep. Ent. No. 23 in: Albany, Educ. Dept. N. Y. St. Mus. Bull. No. 124, 1908, (307-422, with pl., text fig.). [4300]. 44226

Fendler, Georg. Untersuchung der Milchsäfte von *Artocarpus incisa* und *Eccoccaria Agallocha*. Berlin, Arb. pharm. Inst., 5, (1907), 1908, (280-281). [3120 5400]. 44227

Fenner. Der Frass der Kiefernbuschhornblattwespe (*Loph. pini*) in den Waldungen des unteren Main- und Kinzigtales der ehemaligen Grafschaft Hanau. In: Festschrift . . . der Wetterauischen Gesellschaft für die gesamte Naturkunde. Hanau (Clauss u. Feddersen), 1908, (118-139). [4100 4350]. 44228

Feo (De), A. La lotta contro le malattie crittogamiche della vite e l'uso della poltiglia solforata. Vittoria (tip. Cabibbo), 1907, (11). 22 cm. [4350]. 44229

Ferdinandson, [Carl Christian Frederik] und Winge, [Oljvind]. Svampevegetationen paa Borris Hede. [The vegetation of fungi in the heath of Borris.] Kjöbenhavn, Bot. Tids., 28, 1908, (257-264). [7700 8000 da]. 44230

——— v. Raunkiaer, C.

Fernald, M[erritt] L[ynndon]. Some new willows of eastern America. Rhodora, Boston, Mass., 9, 1907, (221-226). [5400 8000 gl]. 44231

——— The representatives of *Rumex salicifolius* in eastern America. Rhodora, Boston, Mass., 10, 1908, (17-20). [5400 8000 gl]. 44232

——— Notes on some plants of north-eastern America. Rhodora, Boston, Mass., 10, 1908, (46-55, 84-95). [5400 6000 8000 gd gl]. 44233

- Fernald, M[erritt] L[ynch].** *Lemna minor* and *Sparganium eurycarpum* in Rhimouski county, Quebec. Rhodora, Boston, Mass., 10, 1908, (95-96). [8000 *gd*]. 44234
- Preliminary lists of New England plants—21. Cyperaceae. Rhodora, Boston, Mass., 10, 1908, (135-144); 22. [Najadaceae and Juncaginaceae.] *l.c.* (168-172). [6000 8000 *gg*]. 44235
- Note on Michaux's *Vaccinium myrtilloides*. Rhodora, Boston, Mass., 10, 1908, (147-148). [5400]. 44236
- *Draba aurea* in Rimouski county, Quebec. Rhodora, Boston, Mass., 10, 1908, (148). [5400 8000 *gd*]. 44237
- *Bidens connata* and some of its American allies. Rhodora, Boston, Mass., 10, 1908, (197-203). [5400]. 44238
- Notes on *Potamogeton pensylvanicus*, Cham. et Schl. Naturalist, London, 1908, (375-376). [6000 8000 *g*]. 44239
- *v. Gray, A.*
- Fernbach, A.** Fortschritte auf dem Gebiete der Stärkekforschung. Berlin, Jahrb. Versuchsanst. Brau., 11, 1908, (648-656). [3120]. 44240
- Fernekeß, Karl.** Die Haferrispe nach Aufbau und Verteilung der Kornqualitäten (Korngewichte und Spelzengehalte). München, Vierteljahr. bayr. LandwRat, 13, 1908, Erg. H. zu Heft 4, (505-610). [1500 6000]. 44241
- Ferrán, J.** Note sur le saprophytisme du bacille de Koch. [In: Bericht über den XIV. internat. Kongress für Hygiene. Bd 4.] Berlin (A. Hirschwald), 1908, (152-155). [7700]. 44242
- Ferraris, Teodoro.** Sieroterapia vegetale, ossia processi di immunizzazione delle piante contro i parassiti col metodo della cura interna. Antol. agr., Alba, 11, 1907, (6-12, 29-33, 49-53). [4350]. 44243
- La fillossera della vite (*Phylloxera vastatrix* Planchon). Antol. agr., Alba, 11, 1907, (86-115). [4100]. 44244
- Per l'antonomia dei fermenti. Antol. agr., Alba, 11, 1907, (309-312). [7700]. 44245
- Ferro, Giovanni.** Osservazioni critiche intorno ad alcune specie conservate nell' Erbario micologico P. A. Saccardo riferite al gen. *Myxotrichum* Kunze. Nuovo Giorn. bot. ital., Firenze, (N. S.), 14, 1907, (221-234, con 1 tav.). [7700]. 44246
- Fest, Franz.** Ueber den zeitlichen Verlauf der Nährstoffaufnahme und Trockensubstanzproduktion bei der Buschbohne unter verschiedenen Düngungs- und Witterungsverhältnissen. J. Landw., Berlin, 56, 1908, (1-47). [3060 3120 3160 3200]. 44247
- Fettick, Otto.** Quantitative und qualitative Untersuchungen über die Bakterien, Hefen und Pilze der Butter und über den Einfluss des Kochsalzgehalt auf dieselben. Welcher Kochsalzgehalt ist für Dauer- oder Exportbutter zulässig? Centralbl. Bakt., Jena, Abt. 2, 22, 1908, (32-44). [7700]. 44248
- Ueber die antibakterische Wirkung des Lysoforms, mit besonderer Berücksichtigung der in der Milchwirtschaft vorkommenden Bakterien. Das Lysoform in Dienste der hygienischen Milchproduktion. Milchw. Zentralbl., Leipzig, 4, 1908, (300-311). [7700]. 44249
- Feucht, O.** Frühlingswanderungen auf Mallorka. Stuttgart, Jahreshefte Ver. Natk., 64, 1908, (XLVII-XLIX). [8000 *dg*]. 44250
- Zur Vegetationsgeschichte des nördlichen Schwarzwalds, insbesondere des Kniebisgebiets. Aus d. Schwarzw., Stuttgart, 16, 1908, (9-16, 29-34). [8000 *dc*]. 44251
- Fibelkorn, [Otto].** Floristische Ergebnisse eines Sommers (1907) in Nikolaiken Ostpr. Königsberg, Jahresber. bot. Ver., 1907, 1908, (3-8). [8000 *dc*]. 44252
- Ficker, M[artin].** Zur Differenzierung des Meningokokkus. Arch. Hyg., München, 63, 1908, (1-9). [7700 0090]. 44253
- Ueber die Resistenz von Bakterien gegenüber dem Trocknen. Zs. Hyg., Leipzig, 59, 1908, (367-378). [7700]. 44254
- *v. Abel, R.*
- Field, F.** A branching date palm, (*Phoenix sylvestris*.) Bombay, J. Nat.

- Hist. Soc.**, 18 No. 3, 1908, (699-700). [6000]. 44255
- Fiet, A.** Die Platycerien oder Geweihfarne. Gartenwelt, Berlin, 12, 1908, (265-272). [6700]. 44256
- Figdor, Wilhelm.** Ueber den Einfluss des Lichtes auf die Keimung der Samen einiger Gesneriaceen. Berlin, Ber. D. bot. Ges., 25, (1907), 1908, (582-585). [3750 3200 5400]. 44257
- Experimentelle Studien über die heliotropische Empfindlichkeit der Pflanzen. Wiesner-Festschr., Wien, 1908, (287-307). [3180 5400 6000]. 44258
- Figert, Ernst.** Botanische Mitteilungen aus Schlesien. VII. *Carex paniculata* × *diandra* f. *robusta* n. hybr. Allg. bot. Zs., Karlsruhe, 14, 1908, (149-150). [8000 dc 6000]. 44259
- Beiträge zur Kenntnis der Brombeeren in Schlesien. III. Allg. bot. Zs., Karlsruhe, 14, 1908, (197-198). [5400 8000 dc]. 44260
- Mitteilungen über neue *Rubi* in Schlesien. Breslau, Jahresber. Ges. vaterl. Cultur, 85, (1907), 1908, zool.-bot. Sect., (63-65). [5400 8000 dc]. 44261
- Filisch, Paul.** Bericht über den Schachengarten für das Jahr 1908. Ber. Ver. Schutz Alpenpfl., Bamberg, 8, [1908], (39-42). [0060]. 44262
- Finckenstein, Graf.** Ein kleiner Beitrag zur Vererbungsfrage. Forstwiss. Centralbl., Berlin, 30, 1908, (240). [4410 3200]. 44263
- Finet [Eugène Achille].** Orchidées nouvelles ou peu connues. Paris, Bul. soc. bot., 55, 1908, (333-343). [6000]. 44264
- Finlow, Robert S[teele] v. Burkill, I. H.**
- Fintelman.** Die wilden Kaninchen und deren Vertilgung in der Königlichen Oberförsterei Durowo. D. Forstztg, Neudamm, 23, 1908, (800-802). [4100 4350]. 44265
- Fiori, Adriano.** Un manipolo di piante del Gran Sasso d'Italia. Firenze, Bull. Soc. bot. ital., 1907, (80-83). [8000 dh]. 44266
- Sulla straordinaria melata dell' *Abies alba* a Vallombrosa nell'estate del 1907. Firenze, Bull. Soc. bot. ital., 1907, (85-91). [4150]. 44267
- Fiori, Adriano.** Anomalia di sviluppo nel *Boletus edulis*. Firenze, Bull. Soc. bot. ital., 1907, (119). [1800]. 44268
- Floricoltura a 1000 metri d'altitudine nell'Appennino toscano. Firenze, Bull. Soc. tose. ort., 32, 1907, (347-351). [8000 dh]. 44269
- u. **Béguinot, Augusto. Pampanini, Renato.** Schedae ad floram italicam exsiccatae. Centuriae VI-VII. Nuovo Giorn. bot. ital., Firenze, (N. S.), 14, 1907, (69-116, 247-292). [0060]. 44270
- e **Paoletti, Giulio.** Flora analitica d'Italia. Vol. IV part I. Appendice ed indice generale pel Dott. Adriano Fiori. Padova (tip. del Seminario), 1907, (217 + 16). 28 cm. [8000 dh]. 44271
- [**Fischer.**] Beobachtungen über das Verhalten einzelner Traubensorten gegenüber der Beschädigung durch den Heu- und Sauerwurm. Geisenheim, Ber. Lehranst. Obstbau, 1907, 1908, (20-22). [4100 5400]. 44272
- Mittel zur Bekämpfung der *Peronospora* und des *Oidium*s der Rebe. Geisenheim, Ber. Lehranst. Obstbau, 1907, 1908, (22-28). [4350 4050 5400]. 44273
- Neue Spritzen und Schwefler und Verbesserungen an älteren Fabrikaten. Geisenheim, Ber. Lehranst. Obstbau, 1907, 1908, (30-38). [4350]. 44274
- Marmoralk. Geisenheim, Ber. Lehranst. Obstbau, 1907, 1908, (28-29). [4350]. 44275
- und **Lüstner, [Gustav].** Erwiderung an die Compagnie „Reflorit“ [gezeichnet Lipp], Strassburg-Neudorf. Weinbau, Mainz, 26, 1908, (253-254). [4350]. 44276
- „Reflorit“. [Nebst] Berichtigung. Landw. Zs., Strassburg, 5, 36, 1908, (649-650, 690). [4350]. 44277
- Fischer, C. E. C.** Natural layering of *Desmodium tiliaefolium* G. Don. Bombay, J. Nat. Hist. Soc., 18, No. 1, 1907, (207-208). [3600 5400]. 44278

- Fischer, Ed[uard].** Zur Morphologie der Hypogaeen. Bot. Ztg, Leipzig, **66**, Abt. 1, 1908, (141-168, mit 1 Taf.). [7700 1000]. 44279
- Die Publikationen über die Biologie der Uredineen im Jahre 1907. Bot. Ztg, Leipzig, **66**, Abt. 2, 1908, (225-230). [7700 4050 44280]
- Beiträge zur Entwicklungsgeschichte der Uredineen. 5. *Aecidium Homogynes* Schroet. Centralbl. Bakt., Jena, Abt. 2, **22**, 1908, (89-96). [7700 4050 3225]. 44281
- Fischer, Fr.** Schädigungen durch Bordelaiser Brühe. D. Obstbauztg, Stuttgart, **1908**, (171-172). [4350 4150]. 44282
- Fischer, Hugo.** Ein Denitrifikationsversuch. Centralbl. Bakt., Jena, Abt. 2, **20**, 1908, (256-257). [3120]. 44283
- Schlusswort an Herrn Prof. E. Buchner. [Betr. Enzyme.] Centralbl. Bakt., Jena, Abt. 2, **20**, 1908, (321-322). [3100]. 44284
- Meine angebliche Gegnerschaft gegen die Zymaseentdeckung. Centralbl. Bakt., Jena, Abt. 2, **21**, 1908, (610-614). [3100]. 44285
- Ueber Probleme der Bodenbakteriologie. [Nebst] Berichtendes D. landw. Presse, Berlin, **35**, 1908, (215-217, 231-232, 277). [7700]. 44286
- Belichtung und Blütenfarbe. Flora, Jena, **98**, 1908, (380-385). [3440 1500 3200]. 44287
- Die Pelorien von *Linaria vulgaris*. Flora, Jena, **98**, 1908, (386-388). [1800 1500 4500 5400]. 44288
- Der gegenwärtige Stand der Bodenbakteriologie. Jahresber. Ver. angew. Bot., Berlin, **6**, (1908), 1909, (31-46). [7700]. 44289
- Zur Geschichte des Gärungsproblems. Natw. Rdsch., Braunschweig, **23**, 1908, (313-316). [3100]. 44290
- Fischer, Jean.** Bemærkninger om Floraen i Bjerre Herred. [Remarks on the flora of the district of Bjerre]. Kjöbenhavn, Bot. Tids., **28**, 1908, (XXXVII-XL). [8000 da]. 41291
- Fischer, J[ulius].** Baummüdigkeit und Schwefelkohlenstoff. Geisenheimer Mitt. Obstbau, **23**, 1908, (33-36). [4010 4350 3060]. 44292
- Kritik über einige im Kampfe gegen *Peronospora* und *Oidium* angebotene Mittel. Mitt. Weinbau, Geisenheim, **20**, 1908, (104-109). [4350 4050]. 44293
- Die Lebensvorgänge in Pflanzen und Tieren. Versuch einer Lösung der physiologischen Grundfragen. Berlin (R. Friedländer & S.), 1908, (83). 23 cm. 3 M. [3000]. 44294
- Fischer, [Wilhelm].** Beitrag zur Frage der Identität des *Meningococcus* (Weichselbaum) und des *Diplococcus intracellularis* (Jaeger) mit besonderer Berücksichtigung der Agglutinationsverhältnisse dieser beiden Diplokokkenarten. Arch. Hyg., München, **65**, 1908, (65-80). [7700]. 44295
- [**Fischer de Waldheim, A.] Фишеръ фонъ Вальдчнемъ, А.** Сообщения изъ Императорскаго Ботаническаго Сада. [Communications du Jardin Impérial botanique.] St. Peterburg, Bull. jard. bot., **8**, 1908, (20-21, 87, 171-173, rés. fr. 21-22, 87-88, 174). [0060]. 44296
- Fisher, Harry.** Botany [of Leicestershire]. The Victoria History of the Count of Leicester, **1**, London (Constable), 1907, (27-59, map). 31 cm. [8000 de]. 44297
- Fitschen, Jost v. Schmeil, O.**
- Fitschy, P.** Sur la présence de l'acide cyanhydrique dans les eaux distillées de quelques végétaux croissant en Belgique. Bruxelles, Bull. Acad. roy. cl. des sciences, **1906**, (616-617). [3120]. 44298
- FitzGerald, H[enry] Purefoy.** The fertilization of plants. Wellington College, Rep. Nat. Sci. Soc., **1907**, 1908, (26-27). [3500]. 44299
- Botanical report. Wellington College Rep. Nat. Sci. Soc., **1907**, 1908, (46-48). [8000 de]. 44300
- Fitzherbert, S. W[yn]dian[us].** *Brachyglottis repanda*. Gard. Chron., London, (Ser. 3), **44**, 1908, (52, figs. 20-21) [5400]. 44301

[Flachsberger, Constantin.] Фляксбергеръ, Констант. Определитель разнообразностей настоящихъ хлебовъ по Кернике. [Bestimmungstabellen der Varietäten der echten Getreidearten nach Koernicke.] Bull. Bur. angew. Bot., St. Peterburg, 1, 1908, (95-127, deutsch. Rés. 128-137). [6000] 44302

——— О пшеницахъ Томской губ. [Ueber den Weizen des Gov. Tomsk.] Bull. Bur. angew. Bot., St. Peterburg, 1, 1908, (157-213, 222-224, deutsch. Rés. 213-221). [6000 8000 *aaa*]. 44303

Flahault, Charles Henri Marie. La végétation du val de Poschiavo. Géographie. Paris, 16, 1907, (236-241). [d'après le mémoire du Dr. H. Brockemann-Jerosch]. [8000 *di*]. 44304

——— Compte rendu de l'herborisation des 10-11 août de Bagnères-de-Bigorre au Pic du Midi. Jardin alpin du Pic du Midi. Paris, Bul. soc. bot., 54, 1907, (exxvi-exliii). [8000 *df* 9020]. 44305

Fleck, Ed. Anpassungserscheinungen bei Pflanzen in Deutsch-Südwest-Afrika. Kosmos, Stuttgart, 5, 1908, (212-214). [3200]. 44306

Fleischer, E. Zur Blutlausbekämpfung. Zs. Obstbau, Dresden, N. F., 34, 1908, (142-143). [4350 4100]. 44307

Fleischer, Max. Grundlagen zu einer Monographie der Gattung *Stercohyponum* (Hpe.) *Microthamnum* Mitt. olim.) Hedwigia, Presden, 47, 1908, (271-299). [7000]. 44308

Fleischmann. Krähen als Schädiger von Erbsen und Zuckerrüben. D. landw. Presse, Berlin, 35, 1908, (670). [4100]. 44309

Flemming, [F. Johannes]. Ueber die Arten und die Verbreitung der lebensfähigen Mikroorganismen in der Atmosphäre. Zs. Hyg., Leipzig, 58, 1908, (345-385). [7700]. 44310

[Flerov, A. F.] Флеровъ, А. О. Вліяніе кислорода на ростъ растеній. [Einfluss des Sauerstoffs auf das Wachstum der Pflanzen]. Journ. russe bot., St. Peterburg, 1908, (8-19, 101-113, mit 3 Fig.). [3160 3200]. 44311

——— Окская флора. III. [Flora Okensis. III]. St. Peterburg, Acta horti Petr., 27, 2, 1908, (287-728, (M-6590))

cum mappa geogr., 36 tab. et 5 mapulis in Textu). [8000 *dbc*]. 44312

[Flerov, A. F.] Флеровъ, А. О. Ботанико-географическія изслѣдованія р. Оки отъ верховьевъ до впаденія въ р. Волгу. [Phyto-geographische Untersuchungen des Oka-Flusses von den Quellen bis zur Mündung in die Volga.] St. Peterburg, Izv. russ. geogr. Obsč., 43, (1907), 1908, (93-109, mit 1 Karte und 8 Abbild.) [8000 *dbc*]. 44313

——— Къ флорѣ долины р. Дона. [Zur Flora des Don-Thales.] St. Peterburg, Bull. jard. bot., 9, 1909, (1-9, deutsch. Rés. 9). [8000 *dbc*]. 44314

——— v. Fedčenko, B. A.

Fletcher, Emily F. *Achillea tomentosa* at Westford, Massachusetts. Rhodora, Boston, Mass., 10, 1908, (127). [5400 8000 *gy*]. 44315

Fletcher, [Frederic]. The origin of Egyptian cotton. Cairo Sci. J., 2, 1908, (381-385, with pls.). [4400 5400 8000 *fb*]. 44316

——— The cotton plant. Review of "The wild and cultivated cotton plants of the world," by Sir G. Watt. [With rejoinders by D. Prain and W. L. Balls.] Nature, London, 77, 1908, (241-242, 484-485). [5400]. 44317

——— Wild Jamaica cotton. Science, New York, N. Y., (N. Ser.), 28, 1908, (307-308) [5400 4500]. 44318

Fliche, P[aul]. Note sur les *Phillyrea*. Paris, Bul. soc. bot., 55, 1908, (253-261, 343-351). [5400]. 44319

Floderus, Björn. Bidrag till kännedomen om *Salix*floran i Torne Lappmark. [Contributions to the knowledge of the willow flora in Torne Lappmark.] Ark. Bot., Stockholm, 8, No. 9, 1908, (53, with 12 pls.). [5400 8000 *aa*]. 44320

Flöckher, A[dolf]. Die Naturdenkmäler von Hildesheim und Umgegend, welche dem Pflanzenreiche angehören. (Wissenschaftl. Beigabe zum Progr. des kgl. Andreas-Realgymnasiums zu Hildesheim. Ostern 1908.) Hildesheim (Druck v. Gebr. Gerstenberg), 1908, (22), 21 cm. [8000 *dc* 3200]. 44321

Flot, Léon. Recherches sur la naissance des feuilles et sur l'origine foliaire

- de la tige. Rev. gén. bot., Paris, **19**, 1907, (29-41, 70-90, 116-124, 167-192). [1060]. 44322
- Floto, R.** Merkwürdige Erfahrung mit der Kartoffelkrankheit. Ill. landw. Ztz., Berlin, **28**, 1908, (637). [4050 5400]. 44323
- Fluri, Max.** Der Einfluss von Aluminiumsalzen auf das Protoplasma. Flora, Jena, **99**, 1908, (81-126). [3020 3120 4150 2700 3040]. 44324
- Foà, A.** Una mosca ehe divora milioni: La mosca olearia. Il Secolo XX, Milano, **1907**, (205-218). [4100]. 44325
- Fobe, F.** Einiges über blühende Kakteen. Montaschr. Kakteenk., Neudamm, **18**, 1908, (42-45). [5400]. 44326
- Focke, W[ilhelm] O[lfbers].** Albrecht Wilhelm Roth (1757-1834). Bremen, Abh. natw. Ver., **19**, 1908, (280-289, mit 1 Portr.). [0010]. 44327
- Focke, W[ilhelm] O[lfbers].** Verschiedenblättrigkeit bei einer Himbeerkreuzung (*Rubus* × *Pavii*). Bremen, Abh. natw. Ver., **19**, 1908, (204-206). [5400 1050]. 44328
- Ungewöhnliche Eigenschaften einer gekreuzten Pflanze. (*Tragopogon phaeus* × *praeox.*) Bremen, Abh. natw. Ver., **19**, 1908, (349-351). [5400 3550]. 44329
- Fogel, Estelle D. v. Pammel, L. H.**
- Foitik, Th.** Gedanken über Pflanzen- und Tierkrankheiten. D. landw. Presse, Berlin, **35**, 1908, (863). [4000 4350]. 44330
- Fomičev, A. V. v. Sobolev, A. N.**
- [**Fomin, A. V.**] Ооминъ, А. В. Новые виды *Muscari* и *Tulipa* съ Кавказа. [Espèces nouvelles de *Muscari* et de *Tulipa* du Caucase.] Tiflis, Monit. jard. bot., **9**, 1908, (11-14, res. franz. 14, av. 1 pl.). [6000 8000 *abd*]. 44331
- Списокъ растений, собранныхъ Е. Г. Кемпгау въ Карсской области въ 1903-1905 гадахъ. [Plantae Koenigianae in itinere in provincia Kars annis 1903-1905 lectae.] Tiflis, Monit. jard. bot., **9**, 1908, (15-33). [8000 *abd*]. 44332
- Два новыхъ вида изъ Закавказья. (*Scabiosa* и *Podanthum*). [Deux espèces nouvelles (*Scabiosa* et *Podanthum*) de la Transcaucasie.] Tiflis, Monit. jard. bot., **10**, 1908, (34-36). [5400 8000 *abd*]. 44333
- [**Fomin, A. V.**] Ооминъ, А. В. Новые виды папоротниковъ на Кавказѣ. [Nouvelles espèces de fougères du Caucase.] Tiflis, Monit. jard. bot., **12**, 1908, (8-10, av. 3 pl.). [6700 8000 *abd*]. 44334
- Замѣтка о новомъ видѣ *Scilla* на Кавказѣ. [Une espèce nouvelle de *Scilla* du Caucase.] Tiflis, Monit. jard. bot., **13**, 1908, (19-20). [6000 8000 *abd*]. 44335
- Отчетъ о научной деятельности Тифлискаго Ботаническаго Сада за 1907 г. [Bericht über die wissenschaftliche Tätigkeit des Botanischen Gartens zu Tiflis für das Jahr 1907.] Tiflis, Trd. bot. sada, **8**, 3, 1908, (1-8). [0060]. 44336
- [----- und **Voronev, Ju.**] ----- и Вороновъ, Ю. Определитель растений Кавказа и Крыма. Вып. I, II, III. [Handbuch zum Bestimmen der Pflanzen des Kaukasus und der Krim. Lief. I, II, III.] Tiflis (Botanischer Garten), 1907-08, (1-122). 22 cm. [8000 *abd* 6700 6500 6000]. 44337
- v. Kuznecov, N.
- Fonahn, Adolf.** Assyrisch ha-ru-bu = Johannisbrot. Zs. Assyrl. Strassburg, **20**, 1907, (448-450). [0070]. 44338
- Fontana, P. v. Crosetti, E.**
- Ford, William W. v. Abel, J. J.**
- Formiggini, L. v. Béguinot, A.**
- Fornet, W[alter] und Henbner, W[olfgang].** Versuche über die Entstehung des Sepsins. Arch. exper. Path., Leipzig, Supplbd **1908**, (176-180, mit 1 Taf.). [7700 3120]. 44339
- Ein Sepsin bildendes Bakterium. Centralbl. Bakt., Jena, Abt. 1, **42**, Referate, Beih., 1908, (*182-184). [7700 3120]. 44340
- Forrest, George.** Primulaceae from Western Yunnan and Eastern Tibet [n. spp.]. Edinburgh, Notes R. Bot. Gard., **4**, 1908. (213-239, pl. 26-43). [5400 8000 *eb*]. 44341
- Forschner.** Neues über Hausschwamm. D. Bauztg., Berlin, **42**, 1908, (531-532). [7700 4050 4350]. 44342

- Forti, Achille.** Alcuni appunti sulla composizione del plancton estivo dell'Estanque grande nel parco del Buen Retiro in Madrid. Modena. Atti Soc. nat. mat., **39**, 1907, (120-126). [9100]. 44343
 ——— v. Toni (De), Giovanni B.
- Forti, Cesare.** Sulla fermentazione del vino. Atti Congr. chim., Roma, **4**, 1907, (172). [2600]. 44344
- Foslie, M[ikal Heggelund].** Bemerkungen über Kalkalgen. Bot. Centralbl., Dresden, Beihefte, **23**, 1908, Abt. 2, (266-272). [7400]. 44345
 ——— Die Lithothamnen der deutschen Südpolar-Expedition 1901-1903. [In: Deutsche Südpolar-Expedition 1901-1903, hrsg. v. E. v. Drygalski. Bd 8. Botanik. H. 2.] Berlin (G. Reimer), 1908, (203-219, mit 1 Taf.). [7400 8000 *oblb.*] 44346
 ——— Marine Algae. II. Coral-linaceae. In: National Antarctic Expedition: Natural History, vol. 3. London (Trustees), 1907, (2, 1 fig.). [7400]. 44347
- Fourès, P.** Note sur quelques plantes nouvelles pour l'Aveyron, suivie de nouveaux habitats de plantes rares. Mans (Le), Bul. Acad. internat. géog. bot., **1906**, (265-286). [5400 6000 8000 *df.*] 44348
- Fowler, W.** *Hydnum auriscalpium* in Lines. [Notts.] Naturalist, London, **1908**, (157-228). [8000 *de.*] 44349
- Foxworthy, F[red.] W[illiam].** Lum-bayao (*Turriellia javanica* Blume). Philippine J. Sci., Manila, (C. Botany), **3**, 1908, (171-173, with pl.). [5400]. 44350
- Fraenkel, C[arl].** Geisselfäden an den Spirillen des Rekurrens- und des Zeckenfiebers. Centralbl. Bakt., Jena, Abt. 1, **47**, Originale, 1908, (471-472, mit 1 Taf.). [7700]. 44351
 ——— [Vorkommen und seiten-ständige Anordnung von Geisselfäden an den verschiedenen Spirillen.] Mün-chener med. Wochenschr., **55**, 1908, (1613). [7700]. 44352
 ——— Die belebten Krankheits-sachen. A. Die Lehre von der Infektion mit Einschluss der Protozoen und der pflanzlichen Parasiten. In: Hand-buch der allg. Path. hrsg. v. L. Krehl u. F. Marchand. Bd 1. Leipzig (S. Hirzel), 1908, (290-340). [7700]. 44353
- Fraenkel, Eug[en] und Much, H[ans].** Perhydrasemilchagar, ein neuer Bak-teriennährboden. Münchener med. Wochenschr., **55**, 1908, (733-735). [0090]. 44354
- Fraine, E. L. de v. De Fraine, E. L.**
- Francé, R[eaoul] H[einrich].** Der deutsche Urwald. März. München. Jahrg. **1**, Bd 4, 1907, (485-493). [8000 *dc.*] 44355
 ——— Funktionelle Selbstge-staltung und Psychomorphologie. Arch. EntwMeeh., Leipzig, **25**, 1908, (715-719). [0000]. 44356
 ——— Untersuchungen über die Sinnesorganfunktion der Augenflecke bei Algen. Arch. Hydrobiol., Stuttgart, **4**, 1908, (37-48). [3180 7400]. 44357
 ——— Das Gesetz des Waldes. Kosmos, Stuttgart, **5**, 1908, (6-10). [3200]. 44358
 ——— Die Lichtsinnesorgane der Algen. Umschau, Frankfurt a. M., **12**, 1908, (887-889). [3180 7400]. 44359
 ——— Experimentelle Unter-suchungen über Reizbewegungen und Lichtsinnesorgane der Algen. Zs. Entw-LEhre, Stuttgart, **2**, 1908, (29-43, mit 1 Taf.). [3180 7400]. 44360
 ——— Das Leben der Pflanze. Abt. 2: Floristische Lebensbilder. Bd 1. Naturgeschichte der Algen und Pilze. Naturgeschichte der Moose. [Bd 3 des Gesamtwerkes.] Stuttgart (Franckh), 1908, (IX + 526, mit Taf.). 26 cm. Geb. 15 M. [3200 3000 7400 7700 4050]. 44361
 ——— Das Sinnesleben der Pflanzen. 18. Aufl. Stuttgart (Franckh), [1908], (90). 21 cm. 1 M. [3180]. 44362
 ——— Die Lichtsinnesorgane der Algen. (Studien zum Ausbau der vegetabilen Reizphysiologie. I.) (Mono-graphien zum Ausbau der Entwick-lungslehre). Stuttgart (Franckh), 1908, (80, mit 1 Taf.). 25 cm. 2 M. [3180 7400]. 44363
- Franck, Fritz.** Düngung und Dünge-mittel. (Bibliothek der gesamten Land-wirtschaft, hrsg. v. K. Steinbrück. Bd 12.) Hannover (M. Jänecke), 1908,

- (VII + 129). 17 cm. Geb. 1.80 M. [3060]. 44364
- François, L.** Recherches sur les plantes aquatiques. Ann. sci. nat. (Bot.), Paris, (sér. 9), 7, 1908, (25-110). [1010 1350 3750 3200 2550]. 44365
- Frank, Fritz.** Ueber Kautschukgewinnung, Kautschukplantagen und Kautschukverarbeitung. Berlin, Ber. D. pharm. Ges., 18, 1908, (561-598). [3120]. 44366
- Frank, L. v. Pfeiffer, T.**
- Frankamp, R.** Noch ein Beitrag: Ueberpflanzen auf Weiden. Aus d. Natur. Stuttgart, 3, (1907-08), 1908, (763-764). [3235 5400]. 44367
- Frankforter, G[eorge] B[ell].** The pitch and the terpenes of the Norway pine and the Douglas fir. Preliminary. J. Amer. Chem. Soc., Easton, Pa., 28, 1906, (1467-1472). [3120]. 44368
- Franz, Erich.** Beiträge zur Kenntnis der Portulacaceen und Basellaceen. Bot. Jahrb., Leipzig, 42, 1908, Beibl. No. 97, (1-46). [5400 1500 4700 1000]. 44369
- Franzen, Hartwig und Braun, Georg.** Ueber die Vergärung der Ameisensäure durch *Protens vulgaris*. Biochem. Zs., Berlin, 8, 1908, (29-39). [3100]. 44370
- Fraps, G[eorge] S[tronach].** Soil fertility and phosphoric acid. Austin, Trans. Tex. Acad. Sci., 10, 1907, 1908, (40-44). [3060]. 44371
- Fraser, H[elen] C[harlotte] I[sabella].** Nuclear fusions and reductions in the Ascomycetes. London, Rep. Brit. Ass., 1907, [1908], (688-689). [2740 7700]. 44372
- Contributions to the cytology of *Humaria rutilans*, Fries. Ann. Bot., Oxford, 22, 1908, (35-55, pl. 4 + 5). [2320 2640 7700]. 44373
- and **Chambers, H[elen] S[tuart].** The morphology of *Aspergillus herbariorum*. London, Rep. Brit. Ass., 1907, [1908], (687-688). [1000 7700]. 44374
- and **Welsford, E[velyn] J[anie].** Further contributions to the cytology of the Ascomycetes. Ann. Bot., Oxford, 22, 1908, (465-477, pl. 26-27 and 1 fig.). [2640 7700]. 44375
- Fraser, James.** Alien plants [chiefly from the neighbourhood of Edinburgh. n. sp.] Ann. Scot. Nat. Hist., Edinburgh, 65, 1908, (101-106, pl. 3). [8000 44376]
- Fрати, Lodovico.** Catalogo dei manoscritti di Ulisse Aldrovandi a cura di Lodovico Frati con la collaborazione di Alessandro Ghigi e Albano Sorbelli. Bologna (Zanichelli), 1907, (XXI + 287, con ritratto e facsimile). 25 cm. [0030]. 44377
- Frayse, M. A.** Contribution à la biologie des plantes phanérogames parasites. Rev. gén. bot., Paris, 19, 1907, (49-69). [3225 1000]. 44378
- Freckmann, W.** Ueber den Einfluss der Bespritzung von Pferdebohnen mit Kupfervitriol. Berlin, Mitt. Ver. Moorkultur, 26, 1908, (77-81). [4350 3060]. 44379
- v. Seelhorst, C.
- Freese, [Karl] v. Dammann, [C].**
- [Freiberg, P.] Фрейбергъ, Пав.** Экскурсия въ Лосинный Островъ 9 мая. 1907 г. [Eine Excursion nach dem Losinyj Ostrov am 9 Mai 1907.] Jestestv. i geogr., Moskva, 12, 8, 1907, (1-20, mit 11 Abbild.). [3200 1000]. 44380
- Freiberg, W.** Drei neue Bürger der rheinischen Flora. Bonn, SitzBer. Ges. Natk., 1908, 1909, Bot.-zool. Ver., (83-85). [8000 6700 5400 6000]. 44381
- French, G. T[albot].** Observations on *Medicago lupulina* L. Science, New York, N.Y., (N. Ser.), 28, 1908, (127). [5400]. 44382
- French, John.** On plant distribution in the neighbourhood of Felstead [Essex]. Stratford, Essex Nat., 15, 1908, (152-163). [5000 8000 de]. 44383
- Freundlich, Helmuth Finlay.** Entwicklung und Regeneration von Gefäßbündeln in Blattgebilden. Jahrb. wiss. Bot., Leipzig, 46, 1908, (137-206). [2450 1060 4250 3020]. 44384
- Freundlich, J.** Das Fett der *Mimops Djave*. Chem. Rev. Fettind., Hamburg, 15, 1908, (78-79, 106-108). [2120]. 44385
- Freytmuth, F[elix].** Die Unterscheidung der Streptokokken durch Bluttonährböden. Zs. Geburtsh., Stuttgart, 61, 1908, (544-564). [7700]. 44386
- v. Fromme, F.
- Freytand v. Capus, T.**

- Frič.** Eine neue Form von *Echinocactus Fričii*. Monatschr. Kaktusk., Neudamm, **18**, 1908, (45). [5400]. 44387
- Friderici**, Ludwig. Die südamerikanische Wanderheuschrecke. Tropenpflanzer, Berlin, **12**, 1908, (307-314). [4100 4350]. 44388
- Friedel**, Jean. Sur un cas de monoecie chez le *Trachycarpus excelsa*. Paris, Bul. soc. bot., **54**, 1907, (192-193). [6000 1500 1800]. 44389
- Recherches anatomiques sur le pistil des Malvacées. Paris, C. R. ass. franç. avanc. sci., **36**, (Reims, 1907, 2^e Partie), 1908, (440-446). [5400 1500]. 44390
- Observations sur le pistil des Malvacées. Paris, C. R. Acad. sci., **146**, 1908, (832-833). [1500 5100 4700]. 44391
- L'œuvre physiologique de M. le professeur Pfeffer. Rev. gén. bot., Paris, **20**, 1908, (241-252). [3000 3180 0010]. 44392
- Friedenthal**, H[ans]. Ueber den Einfluss des elektrischen Stromes auf Bakterien. Kritisches Referat. [In: Arbeiten aus dem Gebiete der exper. Physiol., hrsg. v. H. Friedenthal.] Jena (G. Fischer), 1908, (31-36). [7700]. 44393
- Ueber den Einfluss der Induktionselektrizität auf Bakterien. [In: Arbeiten aus dem Gebiete der exper. Physiol., hrsg. v. H. Friedenthal.] Jena (G. Fischer), 1908, (37-40). [7700]. 44394
- Friederichs**, Karl. Ueber *Phalacroscopus* als Feind der Brandpilze des Getreides und seine Entwicklung in brandigen Ähren. Berlin, Arb. biol. Anst., **6**, 1908, (38-52, mit 1 Taf.). [4050 7700]. 44395
- Das Wildkaninchen in Mecklenburg. Verbreitung. Schaden. Bekämpfung. Natw. Zs. Landw., Stuttgart, **6**, 1908, (161-196, mit 2 Taf.). [4100 4350]. 44396
- Friedl**, Richard. Bericht über den Alpenpflanzengarten auf der Raxalpe. Ber. Ver. Schutz. Alpenpfl., Bamberg, **8**, [1908], (37-38). [0060]. 44397
- Friedrich**, Aug. Karl von Linné. Gedenkblatt zum 200 jährigen Geburtstags. (23. Mai 1907.) Päd. Warte, Osterwieck, **14**, 1907, (469-476). [0010]. 44398
- Friedrich**, Josef. Ueber die Dickenwachstumsenergie einiger Waldbäume. Mitt. forstl. VersAnst. Maria-brunn, Wien, **1908**, (19). [3160 5400 6500]. 44399
- Friedrich**, Rudolf. Ueber die Stoffwechselforgänge in Folge der Verletzung von Pflanzen. Centralbl. Bakt., Jena, Abt. **2**, **21**, 1908, (330-348). [4200 3080 3120 3100]. 44400
- Veränderungen im Chemismus von Pflanzenorganen nach Verletzungen. Med.-natw. Arch., Berlin, **1**, 1908, (571-585). [4200 3120 3100]. 44401
- Fries**, Rob[ert] E[lias]. Zur Kenntnis der Phanerogamenflora der Grenzgebiete zwischen Bolivia und Argentinien. Einige choripetale und monokotyledone Familien. Ark. Bot., Stockholm, **8**, No. **8**, 1908, (51, mit 2 Taf.). [5400 6000 8000 h]. 44402
- Studien über die amerikanische Columniferenflora. Stockholm, Vet.-Ak. Handl., **42**, No. **12**, 1908, (67, with 7 pls.). [5400 8000 h]. 44403
- Entwurf einer Monographie der Gattungen *Hissadula* und *Pseudabutilon*. Stockholm, Vet.-Ak. Handl., **43**, No. **4**, 1908, (114, with 10 pls.). [5400]. 44403A
- Några drag ur *Spiro-nema fragrans*-blommans biologie. [Einige Mitteilungen über die Biologie der *Spiro-nema fragrans*-Blüte.] Sv. Bot. Tidskr., Stockholm, **2**, 1908, (277-303, mit Taf.; deutsches Rés. 300-303). [3400 6000]. 44404
- Ett par fall af terminal inflorescensbildning hos *Tilia*. [Ein paar Fälle von Bildung terminaler Infloreszenzen bei *Tilia*.] Sv. Bot. Tidskr., Stockholm, **2**, 1908, (325-332, mit Textfig.). [1500 5400]. 44405
- Fries**, Thore C[hristian] E[lias]. Två nya alpina *Taraxacum*-arter af *Ceratophorum*-gruppen. [Zwei neue alpine *Taraxacum*-Arten von der *Ceratophorum*-Sippe.] Sv. Bot. Tidskr., Stockholm, **2**, 1908, (142-145, with pl.). [5400 8000 da]. 44406
- Fries**, Th[ore] M[agnus]. Ett och annat om *Linnaea borealis*. [A few words

- on *Linnaea borealis*.] Fauna och Flora, Uppsala, 3, 1908, (57-82, with pl.). [0010 5400]. 44407
- Friese, Hermann und Müller, Heinrich. Weitere Untersuchungen über Meningokokken und meningokokken-ähnliche Bakterien. Klin. Jahrb., Jena, 20, 1908, (321-356). [7700]. 44408
- Friren, August]. Promenades bryologiques en Lorraine. 5e série. Metz, Bull. soc. hist. nat., H. 25, 1908, (47-78). [7000 8000 de df]. 44409
- Quatrième supplément au Catalogue des Muscinées de la Lorraine. Metz, Bull. soc. hist. nat., H. 25, 1908, (83-90). [7000 8000 de df]. 44410
- Simple causerie sur les fougères de la Lorraine. Metz, Bull. soc. hist. nat., H. 25, 1908, (91-125). [6700 8000 de df]. 44411
- et Husnot, [Pierre Tranquille]. Ch. Lecouture (nécrologie). Rev. bryol., Cahen, 35, 1908, (145). [0010 7000]. 44412
- Fritel, Paul] H[onoré]. Sur la présence des genres *Salvinia*, *Nymphaea* et *Pontederia* dans les argiles sparnaciennes du Montois. Paris, C. R. Acad. sci., 147, 1908, (724-725). [5000]. 44413
- Revision des Myricacées fossiles du grès de Bellen. Paris, Bul. soc. géol., (sér. 4), 8, 1908, (274-281, av. fig. et 1 pl.). [5400]. 44414
- et Vignier, René]. Tubercules et tiges fossiles d'*Equisetum*. Paris, C. R. Acad. sci., 146, 1908, (1063-1065). [6700 1210 1060]. 44415
- Fritsch, Felix] Eugen]. The anatomy of the Julianaceae considered from the systematic point of view. London, Trans. Linn. Soc., (Ser. 2), 8, 1908, (129-151, pl. 20-21 and 2 figs.). [2450 5400]. 44416
- v. Solcreder, H.
- Fritsch, Karl. Ueber das Vorkommen von Cystolithen bei *Klugia zeylanica*. Wiesner-Festschr., Wien, 1908, (412-416). [2850 5400]. 44417
- Fritzsche, Ernst. Experimentelle Untersuchungen über biologische Beziehungen des Tuberkelbazillus zu einigen anderen säurefesten Mikroorganismen und Aktinomyzeten. Entwicklungshemmung. Agglutination, Komplementbindung, gegenseitige Immunisierung. Arch. Hyg., München, 65, 1908, (181-220). [7700]. 44418
- Frölich, G. Die Isolierung der Mutterrüben. Bl. Zuckerrübenbau, Berlin, 15, 1908, (1-5). [3500]. 44419
- Die Bekämpfung des Flugbrandes. Ill. landw. Ztg, Berlin, 28, 1908, (627-628). [4350 4050 6000]. 44420
- Fröschel, Paul. Ueber die Induktion des Heliotropismus. Ein Beitrag zur Analyse der pflanzlichen Reizvorgänge. Zs. EntwLehre, Stuttgart, 2, 1908, (341-345). [3180]. 44421
- Froidevaux. Voyages du naturaliste Dombey dans l'Amérique du Sud. Nature, Paris, 36, (1^{er} semestre), 1908, (341-343). [0010]. 44422
- Fromme, Friedrich und Heynemann, Th. Ueber die Hämolyse der Streptokokken. [Nebst Erwiderung von Felix Freymuth.] Berliner klin. Wochenschr., 45, 1908, (919-922, 1037-1038). [7700]. 44423
- Frawirth, Carl. Zur Züchtung von Weizen auf höheren Proteingehalt. Atti Congr. chim., Roma, 4, 1907, (197-200). [4600]. 44424
- Die Bekämpfung des Unkrautes. Stück 2. Der Ackerfuchschwanz. (*Alopecurus agrestis* L.) Berlin, Arb. D. LandwGes., Heft 136, 1908, (1-20, mit 6 Taf.). [4350 6000]. 44425
- Pflanzenzüchtung in Württemberg. D. landw. Presse, Berlin, 35, 1908, (543-545). [4600]. 44426
- Schartige Gersten. D. landw. Presse, Berlin, 35, 1908, (812-813). [4150 4050 6000 3500 4410]. 44427
- Die systematische Einteilung und Benennung der Getreidesorten für praktische Zwecke. Fühlings landw. Ztg, Stuttgart, 57, 1908, (121-132). [6000]. 44428
- Das deutsche Ausleseverfahren bei Veredlungsauslese-Züchtung. Fühlings landw. Ztg, Stuttgart, 57, 1908, (545-554). [4600]. 44429
- Eine Lupinenzüchtung. Ill. landw. Ztg, Berlin, 27, 1908, (705). [4600 5400]. 44430

- Fruwirth, Carl.** Züchtungsarten bei landwirtschaftlicher Pflanzenzüchtung. III. landw. Ztg., Berlin, **28**, 1908, (527-529). [4600]. 44431
- Die Arten der Auslese, welche bei landwirtschaftlicher Pflanzenzüchtung Verwendung finden. III. landw. Ztg., Berlin, **28**, 1908, (543-546). [4600]. 44432
- Referate über neuere Arbeiten auf dem Gebiete der Pflanzenzüchtung. [Sammelreferat.] J. Landw., Berlin **56**, 1908, (289-312, 371-394). [4600-4400]. 44433
- Beiträge zu den Grundlagen der Züchtung einiger landwirtschaftlicher Kulturpflanzen. V. Futterrübe. Natw. Zs. Landw., Stuttgart, **6**, 1908, (449-468). [4600-3500-3550]. 44434
- Die Züchtung der landwirtschaftlichen Kulturpflanzen. Bd 2: Die Züchtung von Mais, Futterrübe und anderen Rüben, Oelpflanzen und Gräsern. 2., Neubearb. Aufl., Berlin (P. Parcy), 1909, [1908], (XV + 228). 23 cm. 8 M. [4600-3550-3500]. 44435
- Fuchs, Franz.** Schmarotzer aus Forlcule. Natw. Zs. Landw., Stuttgart, **6**, 1908, (274). [4100]. 44436
- Fucini, A.** Sopra un frutto di *Cereus peruvianus* Fab. maturato in Toscana. Pisa, Atti Soc. tosc. sc. nat., Proc. verb. **16**, 1907, (63). [1560]. 44437
- Führer, Gustav.** Beitrag zur Ergänzung der Flora der Kreise Sensburg und Johannisburg. Königsberg. Jahresber. bot. Ver., **1907**, 1908, (9-17). [8000 *dc*]. 44438
- Fürnrohr, Otto.** Die Naturforscher-Familie Schäffer in Regensburg. Regensburg, Ber. natw. Ver., H. **11**, (1905-1906), 1908, (120-139, mit 3 Taf.). [0010]. 44439
- Fürst v. Mühlens, P.**
- Fürth, Ernst.** Ueber den Wert des Leuchsschen Malachitgrünagars zum Nachweis von Typhus- und Paratyphusbacillen. Centralbl. Bakt., Jena, Abt. I, **46**, Originale, 1908, (81-89). [7700]. 44440
- Fuhrmann, F.** Entwicklungszyklen bei Bakterien. Bot. Centralbl., Dresden, Beihefte, **23**, Abt. I, 1908, (1-13, mit 1 Taf.). [7700-3200]. 44441
- Furgalski, Tadeusz.** W sprawie *Xanthium spinosum*. [A propos de *Xanthium spinosum*.] Wszechświat, Warszawa, **27**, 1908, (670-671). [8000]. 44442
- Furlani, Joh[annes].** Lebenswerdung und Lebenserhaltung. JahrBer. d.k.k. Staatsgymnasiums in Nikolsburg, **35**, 1907-1908, (1-16, mit 2 Taf.). [1000]. 44443
- Fuschini, C.** Su di una alterazione dei grappoli d'uva causata dai moscerini delle cantine. Conegliano, Riv. R. Scuola vit. enol., (Ser. 4), **13**, 1907, (496-498). [4100]. 44444
- A proposito della nuova forma sessuata nel ciclo di vita della *Phylloxera quercus* Boyer. Conegliano, Riv. R. Scuola vit. enol., (Ser. 4), **13**, 1907, (514-516). [4100]. 44445
- Contributo allo studio della *Phylloxera vastatrix* Boyer. Agric. moderna, Milano, **13**, 1907, (550-552). [4100]. 44446
- Contributo allo studio della *Phylloxera quercus* Boyer. Nota preliminare. Redia, Firenze, **4**, 1907, (360-368). [4100]. 44447
- Fussell, Linnæus.** List of Delaware county plants. Media, Pa., Proc. Delaware Co. Inst. Sci., **1**, 1906, (49-76). [8000 *gg*]. 44448
- Botanical names. [Abstract of paper read before the Institute.] Media, Pa., Proc. Delaware Co. Inst. Sci., **2**, 1907, (71-76). [0070]. 44449
- Fyfe, W[illiam].** The leaf curl of the peach and nectarine. Gard. Chron., London, (Ser. 3), **43**, 1908, (100-101). [4050-5400]. 44450
- Gabelli, Lucio.** Aldrovandi botanico. Riv. fis. mat. sci. nat., Pavia, **16**, 1907, (30-35). [0010]. 44451
- Gabnay, Ferencz.** A magyar királyi mezőgazdasági múzeum. [Das königl. ung. landwirtschaftliche Museum.] Termt. Közl., Budapest, **40**, 1908, (453-466, mit 5 Abbild.). [0060]. 44452

- Gabotto, Luigi.** Contributo alle ricerche intorno all' *Aureobasidium Vitis* Vial. *Boy. Atti Congr. Nat. ital.*, 15-19 Settembre 1906. Milano, 1907, (514-521). [4050 7700]. 44453
- L'apoplessia o folletage della vite. *Il Coltivatore*, Casabonferrato, **53**, 1907, (243-245). [4150]. 44454
- La ruggine delle rose. *L'Italia Agricola*, Piacenza, **44**, 1907, (541, con 1 tav.). [4050]. 44455
- Per gli osservatori di patologia vegetale. *L'Italia agricola*, Piacenza, **44**, 1907, (561-562). [4000]. 44456
- Il circondario di Casale di fronte alla fillossera. *Casalmonferato (tip. Cassone)*, 1907, (20). 24 cm. [4000]. 44457
- Gabrieli, Salvatore.** Il mandorlo amaro considerato sotto l'aspetto filogenetico, culturale e chimico. Napoli. *Atti Ist. incoragg. sc. nat.*, **59**, 1907, (687-703). [5400 4700]. 44458
- Gadamer, J[ohannes].** Ein Beitrag zur Chemie der Papaveraceen-Alkaloïde (*Corydalis cava*). Breslau. *Jahresber. Ges. Vaterl. Cultur.* **86**, (1908), 1909, natw. Sect., (28-32). [3120 5400]. 44459
- Gadeceau, Émile.** Les narcisses des îles Glénans. Paris. *Bul. soc. bot.*, **55**, 1908, (440-443). [8000 *df* 6000]. 44460
- La fécondation des Orchidées. *Nature*, Paris, **36**, 1908, (2^e semestre), (309-315). [3500 6000]. 44461
- Gage, George Edward.** A comparative study of media for the detection of *Bacillus Coli* in drinking water. *Centralbl. Bakt., Jena. Abt. I.* **47**, Originale, 1908, (280-287). [Q 0150 2520 1100 7700 0090]. 44462
- Gager, Charles Stuart.** Some physiological effects of radium rays. *Amer. Nat.*, New York, N.Y., **42**, 1908, (761-778, with text fig.). [3000]. 44463
- Teratological notes. *Torrey*, New York, N.Y., **8**, 1908, (132-137, with illus.). [1800]. 44464
- Gagnepain, François.** Revision des Lardizabalacées asiatiques de l'herbier du Muséum. *Bul. Muséum. Paris*, **1908**, (64-70). [5400 8000 *e*]. 44465
- Les *Mahonia* asiatiques de l'herbier du Muséum. *Bul. Muséum. Paris*, **1908**, (132-134). [5400 8000 *e*]. 44466
- Nouveautés asiatiques de l'Herbier du Muséum. Paris. *Bul. soc. bot.*, **55**, 1908, (34-48). [5400 6000 8000 *e*]. 44467
- *Mahonia* et *Barclaya* nouveaux d'Asie dans l'Herbier du Muséum. Paris. *Bul. soc. bot.*, **55**, 1908, (84-88). [5400 8000 *e*]. 44468
- Capparidées nouvelles d'Indo-Chine. Paris. *Bul. soc. bot.*, **55**, 1908, (209-215, 322-325). [5400 8000 *ed*]. 44469
- *Neothorelia*, genre nouveau de Capparidacées asiatiques. Paris. *Bul. soc. bot.*, **55**, 1908, (269-270). [5400 8000 *ed*]. 44470
- Zingibéracées nouvelles de l'Herbier du Muséum. Paris. *Bul. soc. bot.*, **55**, 1908, (430-436). [6000]. 44471
- Bixacées asiatiques. Paris. *Bul. soc. bot.*, **55**, 1908, (521-527). [5400 8000 *e*]. 44472
- Pittosporées asiatiques. Paris. *Bul. soc. bot.*, **55**, 1908, (544-548). [5400 8000 *e*]. 44473
- Zingibéracées et Marantacées nouvelles de l'Herbier du Muséum. Paris. *Bul. soc. bot.*, **55**, 1908, (session extraordinaire, xxxvi-xliii). [6000]. 44474
- Anonacées (fin). Méni-spermaées. Lardizabalacées, Berberidacées, Nymphacées, Fumariacées, Crucifères, Capparidacées. *In*: Lecomte, *Flore générale de l'Indo-Chine*, t. I, fasc. 2, Paris, 1908, (113-206). [8000 *ed*]. 44475
- Gaidukow, N.** Die Ultramikroskopie der Spinnfasern. *Umschau, Frankfurt a. M.*, **12**, 1908, (389-392). [2450]. 44476

- Gain, Edmond.** Sur les variations de la fleur et l'hétérostylie de *Primula grandiflora* Lam. et de *Primula officinalis* Jacq. Paris, C. R. ass. franç. avanc. sci., **36**, (Reims, 1907, 2^e Partie), 1908, (472-489). [1500 4590 5400]. 44477
- Étude biométrique sur un hybride de primevères. Paris, C. R. ass. franç. avanc. sci., **36**, (Reims, 1907, 2^e Partie), 1908, (490-504). [3550 1500 5400]. 44478
- v. Brocq-Rousseu.
- [**Gajke, I. I.**] Гайке, И. И. Новый способ борьбы съ яблоневымъ цветотолдомъ. [Ein neues Mittel zur Bekämpfung des *Anthonomus pomorum*.] Věst. sadov. plodov. ogorod., St. Peterburg, **49**, 1908, (170-172). [4350]. 44479
- Gallagher, W. G.** The cytology of *Rhodo discolor* [Hance = *Tradescantia discolor* L'Hérit.]. Ann. Bot., Oxford, **2**, 1908, (117). [2640]. 44480
- Gallaud, J.** Revue des travaux sur les champignons phycomycètes et basidiomycètes parus de 1898 à 1906. Rev. gén. bot., Paris, **19**, 1907, (459-464, 506-512, 557-559). [7700 0032 2640]. 44481
- v. Constantin.
- Galli-Valerio, [Bruno].** Recherches expérimentales sur une sarcine pathogène. [*Sarcina Loewenbergi* Macé.] Centralbl. Bakt., Jena, Abt. 1, **47**, Originale, 1908, (177-186). [7700]. 44482
- Galløe, O.** Danske Likeners Ökologi. [The ecology of the Danish lichens.] Kjöbenhavn. Bot. Tids., **28**, 1908, (285-372, with 15 plates). [3200 7600 8000 da]. 44483
- Galpin, E[rnest] E[dward].** A contribution to the knowledge of the flora of the Drakensberg. Graham's Town, Rep. S. Afric. Assoc. Adv. Sc., **1908**, 1909, (209-229). [8000 fg]. 44484
- Galvagno, O. und Calderini, A.** Lebensdauer und Virulenz des Typhusbacillus in Gruben, Tonnen und im Boden. Zs. Hyg., Leipzig, **61**, 1908, (185-208). [7700]. 44485
- Gammie, G[eorge] A[lexander].** The orchids of the Bombay Presidency. Bombay J. Nat. Hist. Soc., **18**, No. 1, 1907, (88-91, with 1 pl.); No. 3, 1908, (586-590, with 2 pls.). [6000]. 44486
- Gandoger, Michel.** Le genre *Eriogonum* (Polygonacées). Bruxelles, Bul. Soc. roy. bot., **42**, 1904-05, (183-200). [5400]. 44487
- Les *Pedicularis* hispano-portugais. Mans (Le), Bul. Acad. internat. géog. bot., **1907**, (12-16). [5400 8000 dy]. 44488
- Notes sur la flore espagnole. Paris, Bul. soc. bot., **55**, 1908, (154-161, 220-224). [8000 dy 5000]. 44489
- Flore du littoral méditerranéen du Maroc. Paris, Bul. soc. bot., **55**, 1908, (561-567, 656-659). [8000 fa 0400 6000]. 44490
- Garcke, August.** Illustrierte Flora von Deutschland. Zum Gebrauche auf Exkursionen . . . 20. umgearb. Aufl., hrsg. von Franz **Niedenzu**. Berlin (P. Parey), 1908, (VII + 837). 17 cm. Geb. 5,40 M. [8000 dc 5000]. 44491
- Gard, M.** Note sur un *Oidium* attaquant les feuilles de chêne. Paris, C. R. soc. biol., **65**, 1908, (167-169). [4050]. 44492
- Garnier, J[ules].** L'herbier et la nomenclature, essai de philosophie botanique. Mans (Le), Bul. acad. internat. géog. bot., **1907**, (209-214). [0000 0070]. 44493
- et **Laronde, [Henri Amédée].** Excursion botanique à Chézery (Ain). Rev. sci. Bourbonn., Moulins, **19**, 1906, (129-135). [8000 df 5000]. 44494
- v. Laronde.
- Gasparis (De), A. v. Carucci, P.**
- Gassner, Gustav.** Pflanzenphysiologische Fragen der Elektrokultur. Berlin, Mitt. D. Landw.Ges., **24**, 1909, (5-7). [3160 3180 3040]. 44495
- Gates, R[eginald].** The chromosomes of *Oenothera*. Science, New York, N.Y., (N. Ser.), **27**, 1908, (193-195). [2740 4400 5400]. 44496
- Gatin, C[harles] L[ouis].** Note sur une graine de *Musa Arnoldiana* De Wildem. dépourvue d'albumen. Malpighia, Genova, **21**, 1907, (38-40). [1560]. 44497
- Observations sur l'appareil respiratoire des organes souterrains des palmiers. Rev. gén. bot., Paris, **19**, 1907, (193-207). [3080 6000 1060]. 44498

Gatin, C[harles] L[ouis]. Anatomie et développement de l'embryon chez les palmiers, les Musacées et les Cannacées. Paris, C. R. Acad. sci., **146**, 1908, (938-940). [2380 6000 3750]. 44499

———— Recherches anatomiques sur l'embryon et la germination des Cannacées et des Musacées. Ann. sci. nat. (Bot.), Paris, (sér. 9), **8**, 1908, (113-146). [2380 3750 6000]. 44500

———— Transformation diastatique du mannose en glucose au cours de la germination du *Borassus flabelliformis*. Paris, Bul. soc. bot., **55**, 1908, (383-386). [3100 3750 6000]. 44501

———— La morphologie de la germination et ses rapports avec l'anatomie. Rev. gén. bot., Paris, **20**, 1908, (273-284). [3750 2380]. 44502

———— v. Buchet.

Gauchmann, S. v. Tschireh, A.

Gaulhofer, Karl. Ueber den Geotropismus der Aroideen-Luftwurzeln. Wien, Sitzber. Ak. Wiss., **116**, Abt. I, 1907, (1669-1689, mit 1 Taf.). [2450 3180 6000]. 44503

———— Ueber die anatomische Eignung der Sonnen- und Schattenblätter zur Lichtperzeption. Berlin, Ber. D. bot. Ges., **26a**, 1908, (484-494, mit 1 Taf.). [1060 3200 3010 3050]. 44504

Gautier, L[ouis]. Sur le parasitisme du *Melampyrum pratense*. Rev. gén. bot., Paris, **20**, 1908, (67-84). [3225 5400 7700]. 44505

Gave, P[ierre]. Novae species florae Sabaudiae. (Originaldiagnosen.) Repert. nov. spec. regni veget., Berlin, **5**, 1908, (195-196). [8000 *df* 5400 6000]. 44506

Geheeb, Adalbert v. Schimper, K.

[**Gedroje, K. K.**] Гедройць, К. К. Потребность красного клевера в фосфорной кислоте в связи с ходом восприятия этого вещества и явлением клевероутомления почвы. [Der Phosphorsäurebedarf des Rotklee im Zusammenhang mit dem Verlauf der Aufnahme des genannten Nährstoffs und mit der Kleemüdigkeit des Bodens.] Journ. exp. Landw., St. Peterburg, **8**, 1907, (39-60, deutsch. Res. 61-65, mit Abbild.). [3060 3120]. 44507

———— Действие известкового азота на овес в зависимости от

времени и способа внесения и от характера почвы. [Die Wirkung des Kalkstickstoffs auf Hafer in Abhängigkeit von der Zeit und Art der Anwendung und vom Charakter des Bodens.] Journ. exp. Landw., St. Peterburg, **8**, 1907, (383-396, deutsch. Rés. 397). [3060]. 44508

Geerts, J[ohannes] M[arinus]. Bijdrage tot de kennis van de cytologische ontwikkeling van *Oenothera Lamarckiana*. [Contribution to the knowledge of the cytological development of *Oenothera Lamarckiana*.] Amsterdam, Versl. Wis. Nat. Afd. K. Akad. Wet., **17**, [1908], (242-248) (Dutch); Amsterdam, Proc. Sci. K. Akad. Wet., **11**, [1908], (267-272) (English); Berlin, Ber. D. bot. Ges., **26a**, 1908, (608-614) (German). [2640 5400 3500]. 44509

Geheeb, Adalbert. Sur quelques mousses de Madère et des Pyrénées, mêlées dans leurs étiquettes l'une avec l'autre. Rev. bryol., Cahan, **34**, 1907, (70-71). [7000 8000 *df lb*]. 44510

———— Les *Splachnum luteum* Montin et *rubrum* Montin ont-ils été jamais observés au Mexique? Rev. bryol., Cahan, **34**, 1907, (71-73). [7000 8000 *gl*]. 44511

———— Une petite contribution à la flore bryologique du Mexique. Rev. bryol., Cahan, **34**, 1907, (74-75). [7000 8000 *gl*]. 44512

———— Sur la distribution du *Tetraplodon mnioides* L. en Allemagne et spécialement sur une nouvelle station fort abondante dans la plaine du Nord-Ouest. Rev. bryol., Cahan, **34**, 1907, (76-77). [7000 8000 *dc*]. 44513

———— Le *Fissidens grandifrons* Brid. se trouve-t-il vraiment en Abyssinie. Rev. bryol., Cahan, **34**, 1907, (78). [7000 8000 *fb*]. 44514

Gehrmann, Karl. Vorarbeiten zu einer Monographie der Gattung *Bridelia* mit besonderer Berücksichtigung der afrikanischen Arten. Bot. Jahrb., Leipzig, **41**, 1908, Beibl. No. **95**, (1-42, mit 1 Karte); Diss. Breslau. [5400 8000 *f* 1009 4700]. 44515

———— Die geographische Verbreitung und Entwicklung der Gattung *Bridelia*. Breslau, Jahresber. Ges. vaterl. Cultur, **86**, (1908), 1909, zool.-bot. Sect., (28-30). [5400 8000 *ff*]. 44516

- Geisenheyner, L.** Ueber eine Blütenmissbildung am Ampfer. Aus d. Heimat, Stuttgart, **21**, 1908, (6-12). [1800 1500 5400]. 44517
- Das Vorkommen von *Ulex europaeus* in Nassau. Nebst Bemerkung von F[erdinand] Wirtgen. Bonn, SitzBer. Ges. Natk., **1908**, 1909, Ber. bot. zool. Ver., (31-33). [5400 8000 dc]. 44518
- Noch etwas von der Pyramidenpappel. Mitt. D. dendr. Ges., Bonn, **17**, 1908, (202-205). [5400]. 44519
- v. Brockmeier.
- Gemelli, Agostino.** Per l'evoluzione. Riv. fis. mat. sc. nat., Pavia, **15**, 1907, (152-168); **16**, 1907, (18-29, 505-541). [4400]. 44520
- Gensert.** Die Exoten der Oberförsterei Jägerhof. Mitt. D. dendr. Ges., Bonn, **16**, 1907, [1908], (6-8). [3200]. 44521
- Gentil, L.** Emile Laurent. Tribune horticole. Bruxelles, **2**, 1907, (230-387). [0010]. 44522
- Listes des plantes cultivées dans les serres chaudes et coloniales du Jardin botanique de l'Etat. Bruxelles, 1907, (196, 2 pl.). [0030]. 44523
- Georgevitch, Peter.** Zur Nukleolusfrage. Ein Beitrag zur Kenntnis der Bildung von Nukleolus in vegetativen Zellen von *Lupinus angustifolius* und *Allium Cepa*. Bot. Centralbl., Dresden Beihefte, **23**, Abt. 1, 1908, (45-53, mit 1 Taf.). [2740]. 44524
- Georgs.** Eine Betrachtung über das Bakterienleben im Ackerboden. Hannoversche landw. Ztg, **61**, 1908, (837-840). [7700]. 44525
- Gepp, A[ntony] and Gepp, Mrs. E[thel] S[arel].** Marine Algae (Chlorophyceae and Phaeophyceae) and marine Phaeogams of the "Sealark" expedition, collected by J. Stanley Gardiner. [Caulerpaeaceae by Madame A. Weber van Bosse. n. spp.] London, Trans. Linn. Soc., (Ser. 2), **8**, 1908, (163-188, pl. 22-24). [7400 6000 8000 ma]. 44526
- Marine Algae. I. Phaeophyceae and Florideae. (15, 4 pl.) In: National Antarctic Expedition: Natural History, Vol. **3**, London (Trustees), 1907. [7400]. 44527
- v. Ridley, H. N.
- Gepp, Mrs. E[thel] S[arel] e. Gepp, A.**
- Gerard, John.** Evolution and science. [A comment on the Darwin-Wallace Celebration by the Linn. Soc.] Gard. Chron., London, (Ser. 3), **47**, 1908, (74). [4400]. 44528
- Gerber, C.** Ludovic Legré: Un botaniste provençal du XIX^e siècle. Paris, Bul. soc. bot., **51**, 1904, (158-166). [0010 8000 df]. 44529
- Théorie de Celakowski sur la cloison des crucifères. Paris, C. R. soc. biol., **62**, 1907, (974-976). [1500]. 44530
- L'arc renversé de *Aubrieta deltoidea* DC. Paris, C. R. soc. biol., **62**, 1907, (976-978). [1500]. 44531
- Effet de la dialyse sur les sucres présurantés végétaux. Paris, C. R. Acad. sci., **147**, 1908, (601-603). [3100]. 44532
- Action des acides sur la coagulation du lait par les présures végétales. Paris, C. R. Acad. sci., **146**, 1908, (1111-1113). [3100]. 44533
- Fonctionnement des présures aux diverses températures. Paris, C. R. Acad. sci., **147**, 1908, (1320-1322). [3100]. 44534
- Geremica, Michele.** Intorno alla moltiplicazione degli autofilli per sdoppiamento o per "plurigenesi" a proposito di una pianta di *Lycopersicum esculentum* a fiori pieni. Napoli, Boll. Soc. nat., (Ser. 1), **20**, 1907, (103-112). [1800]. 44535
- Sulla opportunità di modificare la nomenclatura di alcune parti del fiore in rapporto alle odierne classificazioni delle piante. Napoli, Boll. Soc. nat., (Ser. 1), **20**, 1907, (113-124). [1500]. 44536
- Sopra un fatto teratologico che illustra l'ordinamento delle cariossidi nella spiga di *Zea Mays* L. Napoli, Boll. Soc. nat., (Ser. 1), **20**, 1907, (125-131). [1800]. 44537
- La botanica e le scienze mediche: prelusione al corso di botanica per l'anno 1906-1907. Napoli (tip. G. M. Priore), 1907, (14). 24 cm. [0040]. 44538

- Gerlach**, [M.]. Das Stickstoffbedürfnis der landwirtschaftlichen Kulturpflanzen. Landw. Centralbl., Posen, **36**, 1908, (367-368, 377-379). [3060]. 44539
- Besondere Vorkommnisse und Beobachtungen bei Waldbeschädigungen durch Rauchgase. Zs. Forstw., Berlin, **40**, 1908, (429-437). [4150]. 44540
- und **Vogel**, [J.]. Versuche über Impfung von Leguminosen mit Knöllchenbakterien. Bromberg, Mitt. Inst. Landw., **1**, 1908, (123-151). [7700 3060]. 44541
- Gerneck**, Rudolf. Die durch die Bakterien verursachten Krankheiten des Weinstockes. Neue D. Weinztg, Mainz, **3**, 1908, (9-10). [4050 7700]. 44542
- Gerstlauer**, [L]orenz]. Neue Beobachtungen über die Flora von Augsburg und Umgebung. Augsburg, Ber. natw. Ver., **38**, 1908, (77-83). [8000 *de*]. 44543
- *Viola polychroma* Kerner und ihre kleinblütige Form. München, Mitt. bot. Ges., **2**, 1908, (134-136, 143-145). [5400 3500]. 44544
- Gescher**, [C]em]. Verwendung nützlicher Insekten im Weinberg. Mitt. D. Weinbauver., Mainz, **3**, 1908, (91-94) [4350 4100]. 44545
- Nochmals die „Vorbekämpfung“ der Schädlinge. Weinbau, Mainz, **26**, 1908, (212-213). [4350 4100]. 44546
- Vorbekämpfung der Weinbergsschädlinge. Weinbau, Mainz, **26**, 1908, (451-452). [4350 4100]. 44547
- Ueber die Rückwanderung der Reblaus. Zs. wiss. Insektenbiol., Berlin, **3**, 1908, (317-320). [4100]. 44548
- Geuder**, [G]eor[g]. Die Nagemotte *Simaethis pariana*. Erfurter Führer Gartenbau, **9**, 1908, (235). [4100]. 44549
- Geijer**, Malin. Afvikande talförhållanden i blomman hos *Menyanthes trifoliata* L. [Über abweichende Zahlenverhältnisse in der Blüte von *Menyanthes trifoliata* L.] Sv. Bot. Tidskr., Stockholm, **2**, 1908, (95-100 : deutsches Rés. 99-100). [1800 5400]. 44550
- Géze**, J. B. Notes d'édaphisme chimique. Buis, ajonc. Paris, Bul. soc. bot., **55**, 1908, (462-466). [3200 8000 *df* 5400]. 44551
- Gherardi**, Gastone v. Neri, F.
- Ghigi**, Alessandro. Catalogo abbreviato dei manoscritti di Ulisse Aldrovandi, ordinati per materie. Bologna (Coop. tip. Azzoguidi), 1907, (34). 24 cm. [0030]. 44552
- Ghini**, Luca v. Toni (De), Giovanni B.
- Ghon**, Anton. Meningokokken und verwandte Bakterien. [In: Bericht über den XIV. internat. Kongress für Hygiene. Bd 2.] Berlin (A. Hirschwald), 1908, (94-101). [7700]. 44553
- **Mucha** und **Wiesner** Zur Biologie und Differentialdiagnose des Gonokokkus und seiner Verwandten. Verh. D. dermat. Ges., Berlin, **10**, 1908, (281-285). [7700]. 44554
- und **Sachs**, Milan. Beiträge zur Kenntnis der anaëroben Bakterien des Menschen. VII. Zur Aetiologie der Schaumorgane. Centralbl. Bakt., Jena, Abt. 1, **48**, Originale, 1908, (396-405, mit 1 Taf.). [7700]. 44555
- Ghysebrechts**, L. Observations botaniques faites en 1905 et 1906. Bruxelles Bul. Soc. roy. bot., **44**, 1907, (131-146). [8000]. 44556
- Giacomelli**, Cesare. Botanica generale e descrittiva in quadri sinottici. Seconda ediz. Livorno (R. Giusti), 1907, (XI + 112). 16 cm. [0030]. 44557
- Gibbs**, [L]ilian] S[uzette]. Bio-histological notes on some new Rhodesian species of *Fuirena*, *Hesperantha* and *Justicia*. Ann. Bot., Oxford, **22**, 1908, (187-206, pl. 11-12 and 10 figs.). [1000 3200 5000 8000 *fg*]. 44558
- Deforestation in New Zealand. Gard. Chron., London, (Ser. 3), **44**, 1908, (355-356, 375-376, fig. 161). [3200 8000 *ik*]. 44559
- Gibbs**, Thomas. A new *Coprinus* [*C. cordisporus*, found in Yorkshire and Derbyshire]. Naturalist, London, **1908**, (100). [7700 8000 *de*]. 44560
- v. Sheppard, T.
- Gibbs**, Hon. Vicary. Rare shrubs in the open air. London, J. R. Hort. Soc., **33**, 1908, (347-363, figs. 42-49). [0040 5000]. 44561

- [**Gibbsman.**] Гибсманъ. Типы со-
сновныхъ посадений Велитичской
лѣсной дачи Минской губернии. [Die
Typen der Kiefern-Bestände des Re-
vieres Veliatičskoye im Gov. Minsk.]
Lěsn. žurn., St. Peterburg, **38**, 1908,
(726-746). [8000 *dbc*]. 44562
- Gibson**, Charlotte M. The morphology
and systematic position of *Scytothamnus*
australis. J. Bot. London, **46**, 1908,
(137-141, pl. 490-491). [1000 7400
8000 *ik*]. 44563
- Gibson**, R[obert] J[ohn] Harvey. A
photoelectric theory of photosynthesis.
Ann. Bot., Oxford, **22**, 1908. (117-120).
[3060 3120]. 44564
- Giersberg**, Fr. Gegen Halmenfuss
auf Wiesen und Weiden. D. landw.
Presse, Berlin, **35**, 1908. (670-671).
[4350]. 44565
- Gies**, William J. On the effects of
magnesium sulphate on the growth of
seedlings. Science, New York, N. Y.,
(N. Ser.), **26**, 1907, (214-216). [3060]
44566
- Giglioli**, Italo. La canfora italiana.
Atti Congr. chim., Roma, **4**, 1907. (200-
342). [5400]. 44567
- Sulla vitalità dei semi,
lungamente conservata indipendentemente
dalla respirazione in condizioni
che impediscono ogni assorbimento di
acqua. Atti Congr. chim., Roma, **4**,
1907, (474-488). [37 50]. 44568
- e **Quarfaroli**, Alfredo.
Della probabile azione enzimica nel
promuovere accumulazione di acqua e
pressioni osmotiche nei tessuti vegetati.
Roma, Rend. Acc. Lincei, (Ser. 5), **16**,
1907, (586-595). [3020]. 44569
- Gilchrist**, Maude. Effect of swaying
by the wind on the formation of
mechanical tissue. [Abstract.] Rep.
Mich. Acad. Sci. [Lansing], **19**, 1908,
(45). [2450 3200]. 44570
- Gilg**, Ernst. Ueber die als Heilmittel
gegen Asthma empfohlene *Punaria*
Ascochingae. Berlin, Ber. D. pharm.
Ges., **18**, 1908. (276-283). [3120 5400].
44571
- Welche *Strophanthus*art
verdient als officinell in das neue Arz-
neibuch aufgenommen zu werden? Ber-
lin, Ber. D. pharm. Ges., **18**, 1908, (284-
297). [3120 5400]. 44572
- Gilg**, Ernst. Ueber die Kautschukli-
anen *Carpodinus lindolphiioides* (Hall.
f.) Stapf und *Landolphia Dawi* Stapf.
Berlin, Notizbl. bot. Garten, **5**, 1908,
(69-72). [5400 8000 *f*]. 44573
- Flacourtiaceae africanac.
(Beiträge zur Flora von Afrika. XXXII.)
Bot. Jahrb., Leipzig, **40**, 1908, (444-
518). [5400 8000 *f*]. 44574
- Die systematische Stel-
lung der Gattung *Hoplostigma* und
einiger anderer zweifelhafter Gattun-
gen. Bot. Jahrb., Leipzig, **40**, 1908,
Beibl. **93**, (76-84). [5400]. 44575
- Weitere Beiträge zur Kenn-
tniss der afrikanischen Dipterocarpa-
ceen-Gattung *Monots*. (Beiträge zur
Flora von Afrika. XXXIII.) Bot.
Jahrb., Leipzig, **41**, 1908. (287-292).
[5400 8000 *f*]. 44576
- Nymphaeaceae africanac.
(Beiträge zur Flora von Afrika.
XXXIII.) Bot. Jahrb., Leipzig, **41**,
1908, (351-366). [5400 8000 *f*].
44577
- Macegraviaceae Americae
tropicac. (I. Urban: Plantae novae
andinae imprimis Weberbauerianae.
IV.) Bot. Jahrb., Leipzig, **42**, 1908,
(124-128). [5400 8000 *h*]. 44578
- Kultur- und Nutzpflanzen
der Gegenwart. [*In*: Der Mensch u.
d. Erde, hrsg. v. H. Kraemer, Bd 4.]
Berlin, Leipzig (Bong & Co.), [1908],
(87-286, mit Taf.). [5900]. 44579
- Vorkommen, Bildung und
Verwendung der Fette und Wachse im
Organismus. a) In der Pflanze. [*In*:
Handbuch der Chemie und Technologie
der Oele und Fette. Hrsg. v. L. Ub-
belohde. Bd I.] Leipzig (S. Hirzel),
1908, (13-18). [3120]. 44580
- Gillanders**, A. T. Forest entomology.
Edinburgh (Blackwood & Sons), 1908,
(xxii + 422, 351 figs.). 23 cm. 15s. net.
[4100]. 44581
- Gillet** v. Mahen, J.
- Gilling**, Charles. The constituents of
Simaruba bark. [*Simaruba amara*,
Aubl. and *S. glauca*, DC.] Pharm. J.,
London, (Ser. 4), **26**, 1908, (510-513).
[1060 3120 5400]. 44582
- The active constituents
of medicinal Simarubaceous plants.
Pharm. J., London, (Ser. 4), **27**, 1908,
(103-104). [3120 5400]. 44583

- Gillot, François] Xavier.** Noisetier de Byzance, marronnier d'Épiry. Autun, Bul. soc. hist. nat., **20**, 1907, 2e Partie, (63-68, av. 2 pl.). [5400]. 44584
- Houx (géants). Autun, Bul. soc. hist. nat., **20**, 1907, 2e Partie, (103-109, av. 5 pl.). [5400 8000 df]. 44585
- L'arbre soudé des Piquets (arbre curieux). Autun, Bul. soc. hist. nat., **20**, 1907, 2e Partie, (139-141, av. 2 pl.). [5400]. 44586
- Notes de tératologie végétale. Autun, Bul. soc. hist. nat., **20**, 1907, 2e Partie, (142-146, av. 1 pl.). [1800]. 44587
- Excursion dans la commune d'Arleuf (Nièvre); notes botaniques. Autun, Bul. soc. hist. nat., **20**, 1907, 2e Partie, (189-191). [8000 df]. 44588
- Gillot, X.** Notes sur quelques rosiers hybrides. Bourg, Bul. soc. natural. Ain, **8**, 1903, fasc. 13, (43-46). [5400 3550]. 44589
- et **Durafour.** Répartition topographique du *Pteris aquilina* dans la vallée de la Valserine. Bourg, Bul. soc. natural. Ain, **9**, 1904, fasc. 14, (8-22). [6700 8000 df]. 44590
- Giltay, E.** Einiges über Beleuchtung beim Mikroskopieren. Zs. wiss. Mikrosk., Leipzig, **25**, 1908, (163-169). [0090]. 44591
- Gimel, G.** Influence de quelques sels minéraux et en particulier du chlorure stanneux sur la fermentation. Paris, C.R. Acad. sci., **147**, 1908, (1324-1326). [3100 7700]. 44592
- Gimingham, C. T. v. Hall, A. D.**
- Girod.** Note sur quelques Composés du Bugcy et du Valromey. Bourg, Bul. soc. natural. Ain, **8**, 1903, fasc. 12, (58-59). [5400 8000 df]. 44593
- Giuseppe (Di), Ascanio.** Osservazioni sulle tribù degli Usnei ed in particolare sulla *Chlora Sokirolii* (Duf.) Nyl. e *arboricola* Yatta. Rivista Abruzzese di scienze, lettere ed arti. Teramo, **22**, 1907, (134-141, 245-257). [7600]. 44594
- Tubercoli radicali. Rivista Abruzzese di scienze, lettere ed arti. Teramo, **22**, 1907, (378-382). [3220]. 44595
- Glabisz, Joseph.** Morphologische und physiologische Untersuchungen an *Ceropegia Woodii* Schlechter. Bot. Centralbl., Dresden, Beihefte, **25**, Abt. 1, 1908, (65-136, mit 3 Taf.). [5400 1000 3000]. 44596
- Glatz, Andreas.** Ein jungfernfrüchtiger Apfelbaum. Proskauer Obstbauztg., Oppeln, **13**, 1908, (53-54). [3500]. 44597
- Zur Jungfernfrüchtigkeit der Obstbäume. Proskauer Obstbauztg., Oppeln, **13**, 1908, (100-106). [3500]. 44598
- Glaziou.** Liste des plantes du Brésil central. Paris, Bul. soc. bot., **54**, 1907, (201-296). [8000 hh 5400]. 44599
- Gleason, Henry Allan.** Platanaceae-N. Amer. Flora, New York, N.Y., **22**, 1908, (227-229). [5400]. 44600
- Glikin, W.** Ueber Cholesterine und verwandte Stoffe. Biochem. Centralbl., Leipzig, **7**, 1908, (289-306, 357-377). [3120]. 44601
- Glimm, E.** Verhältnis der Diastase zur Zuckermenge bei der Keimung der Gerste. Zs. Brauw., München, (N.F.), **31**, 1908, (439-442). [3750 3120 3100]. 44602
- [**Glindemann, F.**] Bestreichen der Schnittwunden an Bäumen mit Karbolium gegen Pilzbeschädigung und Feuchtigkeit. Geisenheim, Ber. Lehranst. Obstbau, **1907**, 1908, (170-171). [4350]. 44603
- Glossner, M.** Tierintelligenz und Pflanzen Sinne? Eine naturphilosophische Studie. Jahrb. Philos., Paderborn, **22**, 1908, (305-324). [3180]. 44604
- Gloth, H. W. v. Heiduschka, A.**
- Gniewosz, Ladislaus v.** Der abnorme kalte Winter 1906-07. Mitt. D. dendr. Ges., Bonn, **16**, 1907, [1908], (279-282). [4150]. 44605
- Berichtigung bezüglich Kälteschaden. Mitt. D. dendr. Ges., Bonn, **17**, 1908, (196). [4150]. 44606
- Schutz gegen Wildverbiss. Mitt. D. dendr. Ges., Bonn, **17**, 1908, (197). [4350 4100]. 44607

Goebel, K[arl]. Chr. Friedrich Hegelmaier. Berlin Ber. E. bot. Ges., **25**, (1907), 1908, Generalvers. Heft, 2, (32)-(40). [0010]. 44608

Archeogoniatenstudien. XII. Ueber die Brutknospenbildung und über die systematische Stellung von *Riella*. Flora, Jena, **98**, 1908, (308-323). [7000 3600 1660 1060]. 44609

Morphologische und biologische Bemerkungen. 18. Brutknospenbildung bei *Drosera pygmaea* und einigen Monokotylen. Flora, Jena, **98**, 1908, (324-335). [1000 3600 1060 5400 6000]. 44610

Nachtrag zu der Abhandlung „Brutknospenbildung bei *Drosera pygmaea* und einigen Monokotylen“. Flora, Jena, **98**, 1908, (501-502). [3600 5400 6000 1060]. 44611

Ueber Symmetrieverhältnisse in Blüten. Wiesner-Festschr., Wien, 1908, (151-166). [1500 5400 6000]. 44612

Einleitung in die experimentelle Morphologie der Pflanzen. (Naturwissenschaft u. Technik in Lehre und Forschung . . . hrsg. v. F. Doflein u. K. T. Fischer). Leipzig u. Berlin (B. G. Teubner), 1908, (VIII + 260). 24 cm. Geb. 8 M. [1000 3010 3200 4250 3600]. 44613

Goethe, R[udolf]. Die Beschädigung der Obstbäume durch Frost und ihre Behandlung. Neubrandenburg, Ver.-Bl. landw. Hauptver., **9**, 1908, (2-4). [4150]. 44614

Goethe, Wolfgang. La metamorfosi delle piante 1790. (Traduzione Dr. Giovanni Castelli). Riv. ital. sc. nat., Siena, **26**, 1906, (92-94, 97-101); **27**, 1907, (17-20, 35-37, 52-62, 78-82). [1000]. 44615

Goffart, J. Etude sur les Champignons supérieurs. Bull. nat. Hutois, Huy **1906**, (19-32). [7700]. 44616

Goiran, Agostino. Pteridophytæ (Agri Veronensis). Atti Congr. Nat. ital., 15-19 Settembre 1906, Milano, 1907, (482-513). [6700 8000 dh]. 44617

Presenza di *Bromus Schraderi* Kunth nel Nizzardo. Firenze, Bull. Soc. bot. ital., **1907**, (5-6). [8000 dh]. 44618

Goiran, Agostino. Nuova stazione di *Pistaria Saportæ* Burnat. Firenze, Bull. Soc. bot. ital., **1907**, (62-63). [5400]. 44619

Note ed osservazioni botaniche. 1. Di una Gigliacca americana (Texas, Buenos-Ayres) rinvenuta avventizia nel Veneto e nel Nizzardo. Nuovo Giorn. bot. ital., Firenze, (N. S.), **14**, 1907, (539-541); 2. Le forme nizzarde di *Lupsia*. t.c. (541-542); 3. Varietà o forme di alcune specie del genere *Centaurea*. ; t.c. (542-543); 4. Di una varietà di *Urtica dioica* L. t.c. (543); 5. Sulla varietà a fiori bianchi di *Verbascum sinuatum* L. osservata nel Nizzardo. t.c. (544-545). [5400 8000 dh]. 44620

Gola, Giuseppe. Studi sulla funzione respiratoria nelle piante acquatiche. Ann. bot., Roma, **5**, 1907, (441-537). [3080]. 44621

Species novae in excelsis Ruwenzori in expeditione Ducis Arputij lectae. III. Hepaticae. Ann. bot. Roma, **6**, 1907, (271-276). [7000 8000 fb]. 44622

L'acido cianidrico e i glucosidi cianogenetici nel regno vegetale. Supplemento annuale all'Enciclopedia di Chimica, Torino, **23**, 1907, (43-79, con 3 tav.). [3120]. 44623

[Golde, K.] ГОЛДЕ, К. *Asterolinum Linum-Stellatum* Link. et Hoffmsg. Schedae herb. flor. ross., St. Peterburg, **6**, 1908, (68). [8000 dbb 5400]. 44624

Goldschmidt, M[oritz]. *Gentiana*-Arten aus der Sektion *Endotricha* im Rlönggebirge. München, Mitt. bot. Ges., **2**, 1908, (101-103). [5400 8000 dc]. 44625

Die Flora des Rhönggebirges. VI. Nachträge zu I-V. Würzburg, Verh. physik. Ges., (N.F.), **39**, 1908, (263-290). [8000 dc]. 44626

v. Ascherson, P.

Golesco, B. Espèces ligneuses spontanées dans les montagnes du district de Muscel en Roumanie (altitude de 600m à 2430m). Paris, Bull. Soc. dendrol. France, **1**, 1907, (173-180). [8000 dl]. 44627

Observations sur la distribution du pin sylvestre dans diverses contrées d'Europe. Paris, Bul. Soc. dendrol. France, **3**, 1908, (101-107). [8000 d 6500]. 44628

- [**Golicyn, Fürst V.**] Голлицынъ, князь В. Второе дополнение къ очерку флоры Енисейскаго уѣзда, Тульской губерши. [Zweiter Nachtrag zur Flora des Kreises Epifani im Gouvernement Tula.] Jurjev, Acta horti bot., **8**, (1907), 1908, (230-232). [8000 *dbc*]. 44629
- Gombocz, Endre.** A *Populus*-nem monographiája. [Monographia generis *Populi*.] Math. Term. Közlem., Budapest, **30**, 1908, (1-238, mit Taf. I-II). [1000 3200 5400 4400 8000]. 44630
- [**Gomilevskij, V.**] Гомилевскій, В. Обеззараживаніе посѣвнаго зерна пшеницы отъ зарѣднейшей мокрой (мажущей) и сухой (пльевой) головни („зоны“ въ Мало- и Ново-Россіи). [Die Sterilisation des Saatkornes des Weizens von den Sporen des Stein- und des Flugbrandes.] Sel'sk. chozjain, St. Peterburg, **21**, 1906, (763-764). [4350]. 44631
- Gomont.** Les algues marines de la Lorraine. Note préliminaire. Paris, Bul. soc. bot., **55**, 1908, (session extraordinaire, xxix-xxxiii). [7400 8000 *df*]. 44632
- Gonnermann, M.** Die Anteilnahme des Brenzkatechins bei der Dunkel-färbung der Rübensäfte. Arch. ges. Physiol., Bonn, **123**, 1908, (635-645). [3120 3100]. 44633
- Stockrüben. Bl. Zuckerrübenbau, Berlin, **15**, 1908, (312-317, 328-334). [4150]. 44634
- Goode, G[eorge].** *Prunella laciniata* in Cambridgeshire. J. Bot., London, **46**, 1908, (266). [8000 *de*]. 44635
- The Twenty-fourth Annual Report of the Watson Botanical Exchange Club, 1907-1908. Vol. **2**, No. 4, Cambridge (Webb & Co.), 1908, (127-167, 2 pl.). [8000 *de*]. 44636
- [**Gordiagin, A.**] Гордягинъ, А. Біометрическія изслѣдованія надъ *Chrysanthemum sibiricum* (DC). [Biometrische Untersuchungen an *Chrysanthemum sibiricum* (DC).] Kazan', Trd. Obšč. jest., **40**, 5, 1907, (I-VII, 1-63, mit 2 Taf.). [4500 5400 8000 *dbc*]. 44637
- Gordin, H. M. Marrubium.** J. Amer. Chem. Soc., Easton, Pa., **30**, 1908, (265-271, with text fig.). [3130]. 44638
- Gordon, George.** Beautiful flowering trees and shrubs. London, J. R. Hort. Soc., **34**, 1908, (4-14, figs. 1-7). [0040 5400]. 44639
- Gordon, William T.** On the prothallus of *Lepidodendron Veltheimianum*. Edinburgh, Trans. Bot. Soc., **23**, 1908, (330-332, pl. 7). [1660 6700 †]. 44640
- On *Lepidophloios Scottii*, a new species from the calciferous Sandstone series at Pettycur, Fife. Edinburgh, Trans. R. Soc., **46**, 1908, (443-453, pl. 1-3, and text-fig.). [6700]. 44641
- Gore, H. C. v. Bigelow, W. D.**
- [**Gorepekin, Foma Ivanovič.**] Горепѣкинъ, Фома Ивановичъ. О растительности Терекской области. [Ueber die Flora des Terek-Gebiets.] Jurjev, Acta horti bot., **8**, (1907), 1908, (299-301). [8000 *dbd*]. 44642
- Gorini, Costantino.** Ricerche e applicazioni batteriologiche relative alla fabbricazione del formaggio di grana. Atti Congr. chim., Roma, **4**, 1907, (673-677). [7700]. 44643
- Sul gruppo fisiologico dei batteri acido-presamigeni (säure-labbildenden Bakterien). Atti Congr. chim., Roma, **4**, 1907, (677-678). [7700]. 44644
- Il *Bacillus minimus mam-mae*. Milano, Rend. Ist. lomb., (Ser. 2), **40**, 1907, (947-951). [7700]. 44645
- Studien über die rationelle Herstellung des italienischen Granakäses. (Hygienische Behandlung der Milch und Anwendung von Reinkulturen.) 2. Bericht. Milchw. Zentralbl., Leipzig, **4**, 1908, (241-250). [7700]. 44646
- Goris, A[ibert] et Créte, L.** Recherches sur la pulpe dite farine de "Netté." Paris, C. R. Acad. sci., **146**, 1908, (187-190). [3120 5400]. 44647
- Recherches sur la pulpe de Netté. (Pulpe du fruit du *Parkia biglobosa* Benth.) Paris, Bul. soc. nat. acclim., **55**, 1908, (92-97). [1560 5400]. 44648
- et Mascre. Sur la présence de l'urée chez quelques champignons supérieurs. Paris, C. R. Acad. sci., **147**, 1908, (1488-1489). [3120 7700]. 44649
- v. Arnould.
- Gorkom, Karel Wessel van.** Scheikundige bijdragen tot de kennis van de Java-kina 1872-1907. [Contributions

chimiques à la connaissance du quin-
quaine de Java 1872-1907.] Amsterdam
(J. H. de Bussy), 1908, (136). 23 cm.
[5400]. 44650

[Gorodkova, A. A.] Городкова, А. А.
О быстромъ получении споръ у дрож-
жевыхъ грибовъ. [Rasche Gewinnung
der Sporen von Hefepilzen.] St. Peter-
burg, Bull. jard. bot., 8, 1908, (165-169,
deutsch. Rés. 169-170, mit 4 Abbild.).
[3440 7700 0090]. 44651

Gortani, Michele. Relazione delle
feste Aldrovandiane a Bologna (12-13
giugno 1907). Roma, Boll. Soc. geol.
ital., 26, 1907, (ciii-cvii). [0020].
44652

Gortner, Ross A. A supposedly new
compound from wheat oil. J. Amer.
Chem. Soc., Easton, Pa., 30, 1908, (617).
[3120]. 44653

Gosio, Bartolomeo. Rivelatori bio-
chimici degli inquinamenti microbici.
Atti Congr. chim., Roma, 5, 1907, (151-
154). [4000]. 44654

———— La reazione fenolica nel
giudizio delle alterazioni del mais.
Atti Congr. chim., Roma, 5, 1907, (548-
550). [4000]. 44655

———— Studi sulle bioreazioni
dell'arsenico, tellurio e selenio e loro
applicazioni pratiche. Roma (tipa.
Mantellate), 1907, (228, con 4 tav.).
32 cm. [4000]. 44656

———— e Paladino, A. Contributo
alla diagnosi della pellagra con partico-
lare riguardo ai suoi stadi iniziali.
(Ministero dell'Interno, Direzione
generale della sanità pubblica, Labora-
torio batteriologico e micrografico.)
Roma (tipa. delle Mantellate), 1907, (85).
26 cm. [4000]. 44657

Gothan, Walter. Fossile Hölzer aus
dem Bathonien von Russisch-Polen.
St. Peterburg, Verh. russ. mineral. Ges.,
44, 1906, (435-458, mit 5 Abbild.). [2450
8000 *dbc*†]. 44658

———— Entwicklungsgeschichte
eines Moores. Aus d. Natur, Stuttgart,
4, 1908, (304-311, 344-348). [3200].
44659

———— Einige von Dr. Lotz in
Deutsch-Südwestafrika gesammelte fos-
sile Hölzer. (Vorl. Mitt.) Berlin, Mo-
natsber. D. geol. Ges., 1908, (22-25).
[6500 8000 *fg* 2450]. 44660

———— Die fossilen Hölzer von
der Seymour- und Snow Hill-Insel.
(m-6590)

(Wissenschaftl. Ergebnisse der Schwed.
Südpolar-Exped. 1901-1903, 3, Lief. 8.)
Stockholm, 1908, (33, with 2 pls.) 27
cm. [5400 6500]. 44661

Goury [Georges Henri] et Guignon,
[Jules Henri]. Insectes parasites des
Capparidées et des Cisticides. Feuille
jeunes natural., Paris, 38, 1908, (118-
119, 139-140, 145-151). [4100].
44662

Gow, James Ellis. Studies in karyo-
kinesis. Des Moines, Proc. Iowa Acad.
Sci., 14, 1907, (107-113, with text fig.).
[2640]. 44663

———— Embryogeny of *Arisaema*
triphyllosum. Bot. Gaz., Chicago, Ill., 45,
1908, (38-44, with 24 text fig.). [2380
6000]. 44664

Gowans, Adam L. Our trees and
how to know them. Sixty photographs
by Charles Kirk. (Nature Books No. 8).
London and Glasgow (Gowans and Gray),
1906, (68). 15 cm. 6d. Repr. 1907,
1908. [8000 *de*]. 44665

———— Wild flowers at home.
First Series. 60 photographs by Cam-
eron Todd of British flowering plants
growing in their haunts. London and
Glasgow (Gowans and Gray), 1905.
(67 figs.) Repr. with corrections, 1906,
1907, 1909. 15 cm. 6d. Second Series.
Ib. 1905; repr. 1906, 1907, 1908.
(67 figs.). Third Series... by Som-
erville Hastings. *Ib.* 1906. Repr. 1907,
1908, (69 figs.). Fourth Series. *Ib.*
1907, (69 figs.). (Gowan's Nature
Books Nos. 2, 3, 9, 16). [8000 *de*].
44666

Grabner, Emil. Az öröklés szabályai
a növények kereszterésénél. [Über die
Regeln der Vererbung bei der Kreuzung
der Pflanzen.] Termt. Közl., Budapest,
40, 1908, (213-219). [3550 4410 4600].
44667

Graebner, Paul. Ueber einige nicht-
parasitäre Pflanzenkrankheiten des Som-
mers 1907. Jahresber. Ver. angew.
Bot., Berlin, 5, (1907), 1908, (226-233).
[4150 4010]. 44668

———— Die Benennung der wil-
den Weinarten unserer Gärten. Gar-
tenflora, Berlin, 57, 1908, (59-67).
[5400]. 44669

———— Einige wenigbeachtete
nichtparasitäre Pflanzenkrankheiten.
(Gartenflora, Berlin, 57, 1908, (420-430).
[4150 4010]. 44670

- Graebner, Paul.** Revision der Vosschen Coniferen-Nomenklatur in Mitt. d. d[deutschen] d[endr.] G[esellschaft] 1907. Mitt. D. dendr. Ges., Bonn, **17**, 1908, (66-69). [6500 0070]. 44671
- Die Pflanzenwelt Deutschlands. Lehrbuch der Formationsbiologie. Eine Darstellung der Lebensgeschichte der wildwachsenden Pflanzenvereine und der Kulturfleichen. Mit zoologischen Beiträgen von F. G. Meyer. Leipzig (Quelle & Meyer), 1909. [1908], (XI + 374). 24 cm. 7 M. [8000 dc 3200]. 44672
- v. Ascherson, P.
- Gräffe, Eduard.** Beitrag zur Kenntnis der eichenbewohnenden Cynipiden der Umgebung Triests. Triest. Boll. Soc. Adr. Sci. Nat., **23**, 1907, (1-60, mit 3 Taf.). [4300 5400]. 44673
- Graeser, Kurt.** Pflanzen-Psychologie. Eine Entgegnung. Monismus, Berlin, **3**, 1908, (33-44). [3180]. 44674
- Zur Frage der Pflanzenpsychologie. Monismus, Berlin, **3**, 1908, (404-408). [3180]. 44675
- Graf, G.** Der Hopfen und seine Kultur in Bayern. Zs. Brauw., München, (N.F.), **31**, 1908, (202-205, 211-215, 225-229). [3120]. 44676
- Grafe, Viktor.** Studien über das Anthokyan. Wien, SitzBer. Ak. Wiss., **115**, Abt. I, 1906, (975-993, mit 1 Taf.). [1500 2740 3120 5400]. 44677
- Studien über das Gummiferment. Wiesner-Festschr., Wien, 1908, (253-262). [3100]. 44678
- und **Portheim, Leopold Ritter von.** Untersuchungen über die Rolle des Kalkes in der Pflanze. Wien, SitzBer. Ak. Wiss., **115**, Abt. I, 1906, (1003-1037, mit 2 Taf.). [3060 5400]. 44679
- Graham, R[obert] J[ames] D[ouglas].** On the histology of the Ephedraeae, with special reference to the value of histology for systematic purposes. Edinburgh, Trans. R. Soc., **46**, 1908, (203-212, pl. 1-3). [1000 6500]. 44680
- Gran, H. H. und Nathansohn, Alexander.** Beiträge zur Biologie des Plankton. I. Ueber die allgemeinen Produktionsbedingungen im Meere. Von A. Nathansohn. Intern. Rev. Hydrobiol., Leipzig, **1**, 1908, (37-72). [9000]. 44681
- Grand'Eury, [François Cyrille].** Sur les organes et le mode de végétation des Névrotéridées et autres Ptéridospermes. Paris, C. R. Acad. sci., **146**, 1908, (1241-1244). [6600 1010]. 44682
- Grant, J. S.** The parent larches [*Larix*] at Dunkeld. Perth, Trans. Perthshire Soc. Nat. Hist., **4**, (1907-8), 1908, (clxxxiii-clxxxiv). [8000 de]. 44683
- Grassi, B. e. Caruso, G.**
- Gravis, A[uguste].** A propos de la genèse des tissus de la feuille. Liège, Arch. Inst. bot., **4**, 1907, (8). [1060 2450]. 44684
- L'enseignement de la botanique. Liège, Arch. Inst. bot., **4**, 1907, (23). [0050]. 44685
- Contribution à l'anatomie des Amarantacées (en collaboration avec Mlle A. Constantinesco). Liège, Arch. Inst. bot., **4**, 1907, (66). [2450 5400]. 44686
- Gray, Asa.** Gray's new manual of botany. 7th ed. A handbook of the flowering plants and ferns of the central and north-eastern United States and adjacent Canada. Rearranged and extensively revised by Benjamin Lincoln Robinson . . . and Merritt Lyndon Fernald . . . New York [etc.] (American Book Co.). [1908], (926, with illvs.). 21,5 cm. [0032 8000 gd gf]. 44687
- Grazia (De), Sante.** Azione dei sali inquinanti il nitrato sodico usato in agricoltura sulla vegetazione e sul prodotto della segale. Atti Congr. chim., Roma, **4**, 1907, (639-648). [3120]. 44688
- e **Caldieri, S.** Influenza di alcuni concimi sulla composizione immediata dei semi di segale. Atti Congr. chim., Roma, **4**, 1907, (627-638). [3120]. 44689
- e **Camiola, C.** Sull'intervento dei microrganismi nella utilizzazione della potassa leucitica del suolo da parte delle piante superiori. Roma, Ann. staz. chim. agr. sper., (Ser. 2), **1**, 1907, (829-840). [3120]. 44690
- e **Cerza, U.** Sull'intervento dei microrganismi nella utilizzazione dei fosfati insolubili del suolo da parte delle piante superiori. Archivio farmac., Siena, **6**, 1907, (6-17): Roma, Ann. staz. chim. agr. sper., (Ser. 2), **1**, 1907, (3-14). [3060]. 44691
- v. Ampola, G.

Green, E. Ernest. Notes by the way. [*Entoloma microcarpum*.] Spol. Zeyl., Colombo, 4, pt. 16, 1907. [7700].

44692

Greene, Edward L. Novitates Boreali-Americanae. I. II. (Originaldiagnosen.) Repert. nov. spec. regni veget., Berlin, 5, 1908, (45-46, 241-244). [5400 6000 8000 g]. 44693

———— *Argemone pleiucantha* Greene [n. sp.]. (Originaldiagnose.) Repert. nov. spec. regni veget., Berlin, 6, 1908, (161). [5400 8000 gi]. 44694

Greenish, Henry C[George] and Griffiths, R. Elliott. Microscopical identification of the Green extracts [displaying epidermis and other portions of plants.] Pharm. J., London, (Ser. 4), 27, 1908, (834-837, figs.). [1000].

44695

Greenman, J[esse] M[ore]. The generic name *Goldmania*. Bot. Gaz., Chicago, Ill., 45, 1908, (193). [5400].

44696

———— Notes on the genus *Senecio*. Rhodora, Boston, Mass., 10, 1908, (68-69). [5400]. 44697

Gregoire, V[ictor]. La structure de l'élément chromosomique au repos et en division des cellules végétales. Racines d'*Allium*. Cellule, Louvain, 23, 1906, (45, 2 pl.). [2740 2900 6000].

44698

———— La formation des gemini hétérotypiques dans les végétaux. Cellule, Louvain, 24, 1907, (369-420, 2 pl.). [2740 2900]. 44699

Gregory, R[eginald] P[hilip] [Sec.]. Research on South African cycads. Report of the Committee. London, Rep. Brit. Ass., 1906, [1907], (431-432). [0020 6500 8000 fg]. 44700

———— Research on South African cycads, and on *Belwitschia*. Report to the Committee [by H. H. W. Pearson.] London, Rep. Brit. Ass., 1907, [1908], (408-409). [0020 6500 8000 fg]. 44701

———— On the inheritance of certain characters in *Primula sinensis*. London, Rep. Brit. Ass., 1907, [1908], (691-693). [4410 5400]. 44702

———— *Isoetes lucustris* L. on Dartmoor. J. Bot., London, 46, 1908, (299). [8000 de]. 44703

(M-6590)

Gremblisch, Julius. Der Garten des Franziskaner-Konventes zu Hall in Tirol. Programm d.k.k. Franz Josef-Gymnasiums der Franziskaner zu Hall, 1904-1905, 1905, (1-58). [0060].

44704

Greshoff, M[aurits]. Transitorisch blauwzuur in varens. [Présence transitoire de l'acide cyanhydrique dans des fougères.] Pharm. Weekbl., Amsterdam, 45, 1908, (770-773). [3120 3130 6700].

44705

———— Een nieuwe natuurlijke groep van blauwzuurplanten; de Junceaginaceae. [Un nouveau groupe naturel de plantes à acide cyanhydrique; les Joncaginées.] Pharm. Weekbl., Amsterdam, 45, 1908, (1165-1171). [3120 3130 6000]. 44706

Grevillius, A. Y. and Niessen, J. Begleitwort zu Zoococidia et Cecidozoa imprimis provinciae Rhœnanæ. Sammlung von Tiergallen und Gallentieren insbesondere aus dem Rheinlande, Lfg 1-3, Nr. 1-75. Cöln, Arb. Rhein-Bauernver., 1906-1908, (39 + 49 + 47). [4300 0060]. 44707

Grevsmühl, Ernst. Zur Kenntnis der Blattentwicklung von *Aster cygneus* und *Aster abbreviatus*. Diss. Göttingen (Druck v. W. F. Kaestner), 1908, (63). 22 cm. [1060 5400 3010 3120].

44708

Griffin, E. M. The development of some New Zealand conifer leaves with regard to transfusion tissue and to adaptation to environment. Wellington, Trans. N. Zeal. Inst., 40, 1908, (43-72). [2450 3200]. 44709

Griffiths, David. Illustrated studies in the genus *Opuntia*.—1. St. Louis, Mo., Bot. Gard., Rep., 19, 1908, (259-272, with pl.). [5400 8000 gi g]. 44710

Griffiths, R. Elliott v. Greenish, H. G.

Griffon, Ed[ouard]. Nouveaux essais sur le greffage des plantes herbacées. Paris, Bul. soc. bot., 55, 1908, (397-404). [3600]. 44711

———— Recherches sur la xénie chez les Solanées. Paris, Bul. soc. bot., 55, 1908, (714-720). [3550 5400 4400].

44712

———— et **Maublanc, [André].** Sur le blanc du chêne. Paris, C. R. Acad. sci., 147, 1908, (437-439). [4050 7700 5400]. 44713

- Griggs, Robert F.** On the cytology of *Synchytrium*. 3. The rôle of the centrosome in the reconstruction of the nucleus. [With bibliography.] *Ohio Nat.*, Columbus, **8**, 1908, (277-286, with illus.). [2640 7700]. 44714
- An undescribed *Heli-conia* in the New York botanical garden. *Torreya*, New York, N.Y., **7**, [1908], (230-233, with illus.). [6600]. 44715
- Grigoriew-Manoilow, Olga.** Zur Frage der biochemischen Eigenschaften des *Bacillus ostomyelitidis*. *Biochem. Zs.*, Berlin, **11**, 1908, (493-520). [7700]. 44716
- Grinnell, Joseph.** The *Biota* of the San Bernardino mountains. Berkeley, Univ. Cal. Pub., Zool., **5**, 1908, (1-170, with pl. (partly col.) map). [8000 *qt.*]. 44717
- Grohmann.** Die Witterungsbeobachtungen in Verbindung mit Anbau- und Düngungsversuchen. *Fühlings landw. Ztg.*, Stuttgart, **57**, 1908, (290-298). [0090]. 44718
- Felddüngungsversuche im Bezirke des landwirtschaftlichen Kreisvereines Leipzig in ihrer Abhängigkeit von Temperatur und Niederschlag. *Leipzig, Mitt. landw. Inst.*, **9**, 1908, (1-76, mit 2 Taf.). [3060]. 44719
- Die Dauer der Vegetation innerhalb des Königreiches Sachsen. *Zs. Obstbau, Dresden, N.F.*, **34**, 1908, (153-157). [3350 *dc.*]. 44720
- Groom, Percy.** Longitudinal symmetry in Phanerogamia. London, Phil. Trans. R. Soc., B. **200**, 1908, (57-115). [1000 1060 5000]. 44721
- v. Ward, H. M.
- Grosfillev v. Brunard.**
- Gross, Ludwig.** *Scirpus Holochoenus* L. β *australis* Koch in der Rheinpfalz. *Allg. bot. Zs.*, Karlsruhe, **14**, 1908, (62). [6000 8000 *dc.*]. 44722
- Zur Flora des Mainfals. Freiburg i. B., *Mitt. Landesver. Natk.*, No. **226-230**, 1908, (202-210, 213-234). [8000 *dc.*]. 44723
- Grosse, A.** Anatomisch-systematische Untersuchungen der Myrsinaceen. *Bot. Jahrb.*, Leipzig, **41**, 1908, Beibl. No. **96**, (1-46). [5400 1000]. 44724
- Grosser, Wilhelm]** Schädlinge an Kulturpflanzen aus Schlesien im Jahre 1907. Breslau, *Jahresber. Ges. vaterl. Cultur*, **85**, (1907), 1908, zool.-bot. Sect., (13-19). [4050 4100]. 44725
- Krankheiten und Schädlinge an Kulturpflanzen aus Schlesien im Jahre 1908. Breslau, *Jahresber. Ges. vaterl. Cultur*, **86**, (1908), 1909, (39-48). [4000]. 44726
- Blattrollkrankheit und Eisenfleckigkeit der Kartoffeln. Breslau, *Zs. LandwKammer*, **12**, 1908, (579-581). [4050 4010 4350]. 44727
- Gurkenkrankheiten in Schlesien. Breslau, *Zs. LandwKammer*, **12**, 1908, (1449-1351). [4050 5400]. 44728
- [**Grossheim, A. A. und Akinfiiev, I. Ja.**] Гроссгеймъ, А. А. и Акинфиевъ, И. Я. Дикая растительность Славяносербскаго уѣзда. [Die wildwachsenden Pflanzen des Slavjanoserbischen Kreises.] *Charikov, Trav. Soc. nat.*, **40**, 2, 1907, (136-151). [8000 *abb.*]. 44729
- Grossi, Vincenzo.** La *Heva brasiliensis* e le altre piante a caucciù: saggio di geografia botanica, commerciale e industriale. Roma (Coop. tip. Mannzio), 1907, (49). 22 cm. [8000]. 44730
- Grossmann, Hugo.** Das Verhalten der organischen Substanz des Bodens und der osmotische Druck desselben. Diss. Münster i. W. Merseburg (Druck v. F. Stollberg), 1908, (94). 22 cm. [3060]. 44731
- Grout, A[bel] J[oel].** Notes on Vermont bryophytes—1906. *Bryologist*, Brooklyn, N.Y., **10**, 1907, (6-7). [7000 8000 *gg.*]. 44732
- Gruber, Th. v. Weigmann, H.**
- Grüss, J.** Ueber den Nachweis mittels Chromogram-Methode, dass die Hydrogenase aktiv bei der Alkoholgärung beteiligt ist. Berlin, *Ber. D. bot. Ges.*, **26a**, 1908, (191-196). [3100]. 44733
- Kapillaranalyse einiger Enzyme. Berlin, *Ber. D. bot. Ges.*, **26a**, 1908, (620-626). [3100 0090]. 44734
- Hydrogenase oder Reduktase? Berlin, *Ber. D. bot. Ges.*, **26a**, 1908, (627-630). [3100 7700]. 44735
- Ueber die neueren Ergebnisse der Enzymforschung. *Natw. Wochenschr.*, Jena, **23**, 1908, (305-312). [3100]. 44736

- Grüss, J.** Kapillarisation des Hefezellsaftes. Wochenschr. Brau., Berlin, **25**, 1908, (66-68). [3100]. 44737
 ——— Abhandlungen über Enzymwirkungen. Zs. Spiritind., Berlin, **31**, 1908, (317-318, 330-331). [3100]. 44738
Grüter, Wilhlm. Ein gelber gram-negativer Bazillus bei einem Falle von Conjunctivitis trachomatosa chronica. Klin. Monatsbl. Augenheilk., Stuttgart, (46), N.F. **6**, 1908, (529-533). [7760]. 44739
Grund, F. Insektenbefall an Apfel-mobst. Zs. wiss. Insektenbiol., Berlin, **4**, 1908, (231-232). [4100]. 44740
 [Grusin, A.] Грүшинъ, А. Опы-скиваніе въ садахъ. [Das Bespritzen in den Gärten.] Selisk. chozjain. St. Peterburg, **21**, 1906, (857-859). [4350]. 44741
Grzegorzewska, W. v. Aretówna, M.
Guéguen, [Fernand Pierre]. Étude du *Ptilota plumosa*, algue appartenant à la classe des Floridées, recueillie sur le corps d'un noyé. Arch. méd. nav., Paris, **89**, 1908, (304-312). [7400]. 44742
 ——— Sur une maladie à sclérotés du collet des reines-marguerites. Paris, C. R. soc. biol., **60**, 1906, (411-413). [4050 7700 5400]. 44743
 ——— Bibliographie analytique. Paris, Bul. soc. mycol., **23**, 1907, (121-124). [7700 0032]. 44744
 ——— Rapport sur la session extraordinaire annuelle et les herborisations organisées aux environs de Paris en octobre 1906 par la Société mycologique de France. Paris, Bul. soc. mycol., **23**, 1907, (i-xvii). [8000 df 7700 0020]. 44745
 ——— Sur le *Bacillus endotherix*, nouvelle bactérie parasite du cheveu. Paris, C. R. Acad. sci., **146**, 1908, (199-201). [7700]. 44746
 ——— Sur un Oospora nouveau (*Oospora Lingualis*) associé au *Cryptococcus Linguae pilosae* dans la langue noire pileuse. Paris, C. R. Acad. sci., **146**, 1908, (994-996). [7700 3225 3235]. 44747
 ——— Errations hypophylles du *Colocasia esculenta* Schott. Paris, Bul. soc. bot., **55**, 1908, (26-32). [1060 6000]. 44748
 ——— Recherches biologiques et anatomiques sur le *Xylaria Hypoxyxon*. Paris, Bul. soc. mycol., **23**, 1907, (186-217). [7000 1660 1250 3000]. 44749
Gueli, Antonino v. Carapelle, E.
Guercio (Del), Giacomo. Notizie intorno a due nemici nuovi e ad un noto nemico dell'olivo mal conosciuto. Redia, Firenze, **4**, 1907, (334-359). [4150]. 44750
 ——— v. Berlese, A.
Gürke, M[ax]. Labiatae africanac. VII. (Beiträge zur Flora von Afrika XXXIII.) Bot. Jahrb., Leipzig, **41**, 1908, (313-327). [5400 8000 f]. 44751
 ——— *Echinocactus coquimbans* Rümpl. Monatschr. Kakteenk., Neudamm, **18**, 1908, (1-5). [5400]. 44752
 ——— Neue Kakteen-Arten aus Brasilien. Monatschr. Kakteenk., Neudamm, **18**, 1908, (52-57, 66-71, 84-89). [5400 8000 hb]. 44753
 ——— Bemerkungen zu *Melocactus guatemalensis* Gürke et Eichlam. Monatschr. Kakteenk., Neudamm, **18**, 1908, (60-62). [5400 8000 hb]. 44754
 ——— *Rhipsalis tetragona* Web. Monatschr. Kakteenk., Neudamm, **18**, 1908, (74). [5400]. 44755
 ——— Die Gattung *Peireskiopsis* Britt. et Rose. (*Opuntia* subgen *Peireskiopsis* Web.) Monatschr. Kakteenk., Neudamm, **18**, 1908, (81-84). [5400 8000 hb]. 44756
 ——— *Melocactus Maxonii* (Rose) Gürke. Monatschr. Kakteenk., Neudamm, **18**, 1908, (93). [5400 8000 hb]. 44757
 ——— *Pilocereus Schottii* (Engelm.) Lem. Monatschr. Kakteenk., Neudamm, **18**, 1908, (99-100). [5400]. 44758
 ——— *Cereus Pringlei* Wats. Monatschr. Kakteenk., Neudamm, **18**, 1908, (119-121). [5400 8000 gē]. 44759
 ——— *Cereus Spegazzinii* Web. und *C. Anisitsii* K. Schum. Monatschr. Kakteenk., Neudamm, **18**, 1908, (129-133). [5400 8000 hi]. 44760
 ——— *Kleinia Culpinii* Hook. fil. Monatschr. Kakteenk., Neudamm, **18**, 1908, (134-135). [5400 8000 fj]. 44761
 ——— Die zur Untergattung *Malacocarpus* gehörenden *Echinocac-*

- lus*-Arten. Monatschr. Kakteenk., Neudamm, **18**, 1908, (145-151, 161-163, 177-179). [5400]. 44762
- Gürke**, M[ax]. *Opuntia fulgida* Engelm. Monatschr. Kakteenk., Neudamm, **18**, 1908, (152-153). [5400]. 44763
- Zwei neue *Cereus*-Arten. Monatschr. Kakteenk., Neudamm, **18**, 1908, (166-169). [5400]. 44764
- Zwei neue Kakteen aus Westindien. Monatschr. Kakteenk., Neudamm, **18**, 1908, (179-181). [5400 8000 *hc*]. 44765
- Blühende Kakteen (Iconographia Cactacearum). Im Auftrage der deutschen Kakteengesellschaft nach dem Tode von Karl Schumann hrsg. Lfg. 26-28. Neudamm (J. Neumann), 1908-09, (12 Taf. mit Text). 33 cm. Die Lfg 4 M. [5400]. 44766
- Güssow**, H[ans] T[hedor]. Septoria spot [*Septoria Lycopersici*]. A new fungus disease of tomatoes [*Lycopersicon esculentum*]. Gard. Chron., London, (Ser. 3), **44**, 1908, (121-122, fig. 46). [4050 4350 5400 7700]. 44767
- New lilac leaf disease in England (*Pseudomonas Syringae*). Gard. Chron., London, (Ser. 3), **44**, 1908, (104-105, figs. 166-167). [4050 5400 7700]. 44768
- A new tomato disease [*Septoria Lycopersici*, Speg.]. J. Board Agric., London, **15**, 1908, (111-115, 5 figs.). [4050 5400 7700]. 44769
- *Ascochyta Quercus-Ilicis*, sp. n. [on the leaves of *Quercus Ilex*]. J. Bot., London, **46**, 1908, (123, pl. 489 E.). [4050 7700]. 44770
- Parasitic rose canker. [*Coniothyrium Fockelii*]. And parasitic canker of the blackberry. *Coniothyrium unucfaciens*, Güss. n. sp.] London, J. R. Hort. Soc., **34**, 1908, (222-230, figs. 33 36). [4050 4350 5400 7700]. 44771
- v. Lynch, R. I
- Guggenheim**, Markus v. Abderhalden. E.
- Gugler**, Wilhelm. Die Centauren des Ungarischen Nationalmuseums. Ann. Hist.-Nat. Mus. Nat. Hung., Budapest, **6**, 1908, (15-297, mit Taf. I). [5400]. 44772
- Guignard**, L[éon]. Recherches physiologiques sur la greffe des plantes à acide cyanhydrique. Ann. sci. nat. (Bot.), Paris, (9^e série), **6**, 1907, (261-305). [3600 3040 5400]. 44773
- Guignon** v. Goury.
- Guillaumin**, André. Les faisceaux anormaux chez les *Canarium* et genres affines. Bul. Muséum, Paris, **1907**, (553-557). [2450 5400]. 44774
- Sur deux Burséracées indo-chinoises. Rev. gén. bot., Paris, **19**, 1907, (161-166). [5400 8000 *ed*]. 44775
- Répartition géographique et biologie des Burséracées. Rev. gén. bot., Paris, **20**, 1908, (321-327). [5400 3200 8000 *a*]. 44776
- Revision des Burséracées du Gabon et du Congo français. Paris, Bul. soc. bot., **55**, 1908, (261-269). [5400 8000 *f*]. 44777
- A propos de la transformation des pétales en étamine chez un lis et d'une feuille anormale de caoutchouc. Paris, Bul. soc. bot., **55**, 1908, (555-561). [1800 5400 6000]. 44778
- Burséracées nouvelles ou peu connues de l'Indo-Chine. Paris, Bul. soc. bot., **55**, 1908, (611-618). [5400 8000 *ed*]. 44779
- Guillemard**, A. Utilisation des solutions salines concentrées à la différenciation des Bactériacées. Paris, C. R. Acad. sci., **146**, 1908, (1177-1179). [7700 0090]. 44780
- Guillemot**, H. De l'action des rayons du radium et des rayons X sur la germination. Paris, C. R. ass. franç. avanc. sci., **36**, (Reims, 1907), 2^e Partie, 1908, (1344-1353). [3750]. 44781
- Wirkung der Röntgen- und der Radiumstrahlen auf die Pflanzen-Zellen. Zs. n. physik. Med., Berlin, **2**, 1908, (6-10). [3750 4150]. 44782
- Guilliermond**, [Alexandre]. Recherches sur le développement du *Gloeosporium nervisequum*. Paris, C. R. Acad. sci., **146**, 1908, (704-707). [7700 4050 5400]. 44783
- Contribution à l'étude cytologique des Endomyces. Paris, C. R. Acad. sci., **147**, 1908, (1329-1331). [7700 1660 3100]. 44784

Guilliermond, [Alexandre]. La question de la sexualité chez les Ascomycètes. Rev. gén. bot., Paris, **20**, 1908, (31-39, 85-89, 111-120, 298-305, 332-344, 364-378). [7700 1660 2640 3440]. 44785

———— Recherches sur le développement du *Gloosporium verrucosum* et sur sa prétendue transformation en levûres. Rev. gén. bot., Paris, **20**, 1908, (385-400, 429-440, 449-468). [7700 1660]. 44786

———— Contribution à l'étude cytologique des bacilles endospores. Arch. Protistenkunde, Jena, **12**, 1908, (9-43, mit 3 Taf.). [7700 2640]. 44787

Guinier [Philibert] et **Maire** [René]. Remarques sur quelques *Abies* méditerranéens. Paris. Bul. soc. bot., **55**, 1908, (183-193). [6500 8000 *de*]. 44788

[**Gurvič**, M.] Гурвичъ, М. Верецькы и отношениє его къ возобновленію сосны на сплосниыхъ лѣсовъбахъ по наблюдениамъ въ маіоратной лѣсной дачѣ „Юрбургъ“ князя С. П. Вапльчикова, въ Ковенской губ. [*Calluna* und ihre Wirkung auf die Erneuerung der Kiefer auf Kahlhieben nach Beobachtungen im Revier „Jurburg“ des Fürsten S. Vasilčikov im Gouv. Kovno.] Lѣsn. žurn., St. eterburg, **38**, 1908, (1277-1322). [8 00 *dbc* 3200 5400]. 44789

[**Gusev**, S. P.] Гусевъ, С. П. Общее описаніе Протасовской лѣсной дачи. [Allgemeine Beschreibung der Forstdomäne von Protasov (im Gouv. Tambov).] Moskva. Ann. Inst. agron., **14**, 1, 1908, (1-93, mit 1 Plan). [8000 *dbc*]. 44790

Gussmann, F. Das Auftreten von Rebschädlingen im Jahre 1907. Hess. Obstztg. Darmstadt, **2**, 1908, (32). [4050 4350]. 44791

Guthrie-Smith, H. The grasses of Tutwa. Wellington. Trans. N. Zeal. Inst., **40**, 1908, (506-519). [8000 *ik*]. 44792

[**Gutorovič**, I.] Гуторовичъ, И. О типахъ насажденій вообще и Аогофской дачи Лифляндской губ. въ частности. [Ueber Bestandestypen überhaupt und speziell diejenigen des Reviers Aohof im Gouv. Livland.] Lѣsn. žurn., St. Peterburg, **38**, 1908, (1253-1276, mit 3 Taf.). [8000 *dbc*]. 44793

Guttenberg, Hermann Ritter von. Ueber den Bau der Antennen bei einigen *Catantus*-Arten. Wien. Sitzber. Ak. Wiss., **117**, 1908, Abt. 1., (347-368, mit 2 Taf.). [1500 2450 3180 3500 6000]. 44794

Gutzeit, E[rnst]. Die Gärungsprozesse bei der Einsäuerung von Hackfrüchten. Berlin. Witt. D. landw. Ges., **23**, 1908, (445-447). [3100]. 44795

———— Versuche über das Schossen der Rüben und anderer Pflanzen. Berlin. Mitt. biol. Anst., H. **6**, 1908, (20-23). [4150 4500 3750]. 44796

Guyot, G. Ueber die bakterielle Hämaggglutination (Bakterio-Haemagglutination). Centralbl. Bakt., Jena, Abt. 1, **47**, Originale, 1908, (640-653). [7700]. 44797

Gwynne-Vaughan, D[avid] T[homas]. The real nature of the so-called tracheids of ferns. London. Rep. Brit. Ass., 1907 [1908], (690). [2450 6700]. 44798

———— On the real nature of the tracheae in the ferns. Ann. Bot., Oxford, **22**, 1908, (517-523, pl. 28). [2450 6700]. 44799

———— and **Kidston**, R[obert]. On the origin of the adaxially-curved leaf-trace in the Filicales. Edinburgh, Proc. R. Soc., **28**, 1908, (433-436, figs.). [1060 4700 6700]. 44800

———— v. **Kidston**, R.

Györfly, István. Pozsony környékének máj- és lombosmoh flórája. [Über die Leber- und Laubmoose der Umgebung von Pozsony.] Magy. orv. termv. nagygy. évk., Budapest, **34**, 1907, (258). [8000 *dk* 7000]. 44801

———— *Dicranum Sendtneri* Limpr. a magyar flórában. [*Dicranum Sendtneri* Limpr. in der Flora Ungarns.] Növénynt. Közlem., Budapest, **7**, 1908, (5-12, (6)-(7)). [7000 8000 *dk*]. 44802

———— Additamenta ad floram bryologicam Hungariae septentrionalis. Rev. bryol., Cahen, **35**, 1908, (38-40, 97-98). [7000 8000 *dk*]. 44803

Haar, A[nnex] W[ilhelm] van der. 1-Arabinose en d-glucose als inversieproducten van het saponine uit de bladeren van *Polyscias nodosa* Forst. [Le 1-arabinose et le d-glucose comme produits d'inversion de la saponine des

- feuilles de *Polyscias nodosa* Forst.] Pharm. Weekbl., Amsterdam, **45**, 1908, (1184-1191). [3120 3130 5400]. 44804
- Haas**, Ed. Der *Eronymus*-Pflz. Möllers D. Gärtnerztg. Erfurt, **23**, 1908, (610). [4050 5400]. 44805
- Haase**, Paul. Pharmacognostisch-chemische Untersuchung der *Ipomoea fistulosa* Mart. Diss. Strassburg i. E. (Druck v. Müh & Cie.) 1908, (57). 24 cm. [3120 5400 1000]. 44806
- Haastert**, J. A. van. Verslag omtrent de resultaten der bemestingsproeven in den aanplant van oogstjaar 1905-6. [Rapport sur les résultats des expériences relatives à l'action des engrais sur les cultures (de canne à sucre) en 1905-6.] Arch. Java Suiker, Soerabaja, **16**, 1908, (3-25). [6009]. 44807
- v. Kobus, J. D.
- Haberland**, M. Nachruf für [Gustav Lorenz] Heiland, [Albert] Steusloff und [Richard] Jesse, drei eifrige Mitarbeiter an der Neubearbeitung der Flora von Mecklenburg. Güstrow. Arch. Ver. Natg., **62**, 1908, (189-192). [0010]. 44808
- Haberlandt**, Gottlieb. Ueber den Geotropismus von *Caulerpa prolifera*. Wien, SitzBer. Ak. Wiss., **115**, Abt. I., 1906, (577-598, mit 1 Taf.). [3180 7400]. 44809
- Ueber die Verbreitung der Lichtsinnesorgane der Laubblätter. Wien, SitzBer. Ak. Wiss., **117**, 1908, Abt. I, (621-625, mit 1 Taf.). [1060 2850 5400]. 44810
- Ueber den Einfluss des Schüttelns auf die Perception des geotropischen Reizes. Berlin, Ber. D. bot. Ges., **26a**, 1908, (22-28). [3180]. 44811
- Ueber die Verteilung der geotropischen Sensibilität in der Wurzel. Jahrb. wiss. Bot., Leipzig, **45**, 1908, (575-600). [3180 3010]. 44812
- Zwei Briefe Hugo von Mohls an Franz Unger. Wiesner-Festschr., Wien, 1908, (48-55). [0010]. 44813
- Hackel**, Eduard. Catalogue des Graminées récoltées en Chine par feu les PP. Bodinier et d'Argy, déterminées et publiées par Hackel. Mans (Lc), Bul. Acad. internat. géog. bot., **1906**, (17-22). [6000 8000 cb]. 44814
- Hackel**, Eduard. Gramineae novae. III. (Originaldiagnose.) Repert. nov. spec. regni veget., Berlin, **5**, 1908, (1); t.c. (333-335); op. cit. **6**, 1908, (153-161). [6000 8000 lg]. 44815
- Description of new Rhodesian grasses. Bulawayo, Proc. Rhod. Sc. Assoc., **7**, 1908, II, (65). [0020 0060 6000 8000 fg]. 44816
- Notes on Philippine Gramineae, 3. Philippine J. Sci., Manila, (C. Botany), **3**, 1908, (167-169). [6000 8000 cg]. 44817
- Hackenberg**, Hugo. Ueber die Substanzquotienten von *Cannabis sativa* und *Cannabis gigantea*. Diss. Bonn. Bot. Centralbl., Dresden, Beihefte, **24**, Abt. 1, 1908, (45-67). [3120 3050 3160 5400]. 44818
- Häberle**. Der botanische Garten zu Kaiserslautern. Pflanzliche GeschBl., Kaiserslautern, **4**, 1908, (44-45). [0060]. 44819
- Haeckel**, Ernst. Aus Insulinde. Malayische Reisebriefe. 2. Aufl. Leipzig (A. Kröner), 1909 [1908], (VIII + 262, mit 8 Taf.). 25 cm. 5 M. [8000 cg]. 44820
- Haecker**, Valentin. Ueber die lebende Substanz. Stuttgart, Jahreshefte Ver. Natk., **64**, 1908, (346-368). [2640]. 44821
- Hägg**, Richard. Annu en lokal för *Potentilla fruticosa* på Gotland. [Noch ein Standort der *Potentilla fruticosa* auf Gotland.] Sv. Bot. Tidskr., Stockholm, **2**, 1908, (Smärre medd. (125)). [5400 8000 da]. 44822
- Haendel**, [Ludwig]. Zur Differenzierung der Ruhrbakterien mittels der Agglutination, der Komplementablenkung und der bakteriotropen Immunsersumwirkung. Berlin, Arb. Gesundheitsamt, **28**, 1908, (358 376). [7700]. 44823
- Härter**. Starker Blitzschlag. D. Forstztg. Neudamm, **23**, 1908, (611). [4200 4150]. 44824
- Häyrén**, Ernst. Fynd af fanerogamer. [Funde von Phanerogamen.] Helsingfors. Medd. Soc. Fauna et Fl. Fenn., **34**, 1908, (114-116, deutsch. Ref. 216, 217). [8000 dba]. 44825
- Hagen**, J. [Ingebrigt S.]. The mosses and hepatics of Prince Charles Foreland, Spitsbergen. [n. var.] Edin-

burgh, Trans. Bot. Soc., 23, 1908, (326-330). [7000 8000 *kd*]. 44826

Hager, Hermann. Das Mikroskop und seine Anwendung. Handbuch der praktischen Mikroskopie und Anleitung zu mikroskopischen Untersuchungen. Nach dessen Tode vollst. umgearb. und in Gemeinschaft mit O. Appel G. Brandes, Th. Lochte neu hrsg. von Carl Mez. 10., stark verm. Aufl. Berlin (J. Springer), 1908, (XII + 444). 24 cm. Geb. 10 M. [0090]. 44827

Haglund, Emil. Hvarpå bero de mörka ränderna i hvitmosstorfven? [What is the cause of the dark edges in *Sphagnum* peat-moss?] Sv. Mosskult. Tidskr., Jönköping, 20, 1906, (85-87). [4150]. 44828

———— Ueber Selbsterhitzung von Streutorf. Berlin, Mitt. Ver. Moorkultur, 26, 1908, (377-380). [7700]. 44829

Hahn, Daniel. Fermentation of grape juice in hot climates, more particularly in South Africa. Atti Congr. chim., Roma, 4, 1907, (108-112). [3100]. 44830

Hahn, Gotthold. Die holzbewohnenden Schwämme in der Umgebung von Gera. Gera, Jahresber. Ges. Natw., 49-50, (1906-1907), 1908, (38-49). [7700 8000 *dc* 4050]. 44831

———— Die Moosflora des Hainberges und der anliegenden Wälder, sowie einige andere floristische Mitteilungen. Gera, Jahresber. Ges. Natw., 49-50, (1906-1907), 1908, (50-66). [7000 8000 *dc*]. 44832

———— Vertilgung der Wühlmäuse. Möllers D. Gärtnertg, Erfurt, 23, 1908, (415). [4350 4100]. 44833

———— v. Löscher, K.

Hahn, Karl. Moose Neuklosters. II. [Nebst Nachtrag.] Güstrow, Arch. Ver. Natg., 61, 1907, [1908], (126-137). [7000 8000 *dc*]. 44834

Hahn, Martin. Zur Geschichte der Zymascentdeckung. Münchener med. Wochenschr., 55, 1908, (515-516). [3100]. 44835

Hahne, August. Die Moorgebiete am Westrande der bergischen Höhen. Bonn, Sitzber. Ges. Natk., 1907, 1908, Per. bot.-zool. Ver., (21-23). [8000 *dc*]. 44836

Halácsy, Eugen de. Supplementum conspectus florae Graecae. Lipsiae (G. Engelmann), 1908, (IV + 132). 22 cm. 6 M. [8000 *dl* 5400 6000 6700]. 44837

Haldy, B. Botanische Sammlungen. Monatshefte natw. Unterr., Leipzig, 1, 1908, (319-325). [0060]. 44838

Hall, Alfred D[aniel]. Theories of manure and fertilizer action. [A lecture given at the Graduate school of agriculture, Cornell university, July 1908.] Science, New York, N.Y., (N. Ser.), 28, 1908, (617-628, with text fig.). [3060]. 44839

———— The soil. An introduction to the scientific study of the growth of crops. 2nd ed. revised and enlarged. London (Murray), 1908, (XV + 311). 5s. net. 16 figs. 20 cm. [3160]. 44840

———— Miller, N. H. J. and Gillingham, C. T. Nitrification in acid soils. London, Proc. R. Soc., B, 80, 1908, (196-212). [3060 7700]. 44841

[Hall, Constant] Johan] Jacob van.] Inspectie van den landbouw in West-Indie. Verslag over het jaar 1907. [Inspection de l'agriculture dans les Indes occidentales. Rapport sur l'exercice 1907.] Paramaribo, 1908, (106, av. pl.). 22 cm. [0020]. 44842

———— et Drost, A. W. Les balais de sorcière du cacaoyer provoqués par *Colletotrichum luxificum* n. sp. Nijmegen, Rec. Trav. bot. Néerl., 4, 1908, (243-321, av. 17 pl.). [4050 4350 5400 7700]. 44843

Hall, J. G. v. Stevens, F. L.

Hall, Miss Kate] Marion]. Nature rambles in London. London (Hodder and Stoughton), [1908], (xviii + 325). 94 figs. 19 cm. 3s. 6d. net. [0030 0050 8000 *de*]. 44844

Halle, Thore Gustafsson]. Zur Kenntnis der mesozoischen Equisetales Schwedens. Stockholm, Vet. Ak. Handl., 43, No. 1, 1908, (56, with 9 pls.). [6700 8000 *da*]. 44845

Haller, Julius. Frostschaden. Rosenzgt, Trier, 23, 1908, (43). [4150]. 44846

Hallet, A. La question de l'*Hevea* en Orient. Bruxelles, 1906, (16). [5400 8000 *e*]. 44847

- Hallier, Hans.** Ueber *Juliania*, eine Terebinthaceen-Gattung mit Cupula, und die wahren Stammeltern der Kätzchenblütler. Neue Beiträge zur Stammesgeschichte der Dicotyledonen. Bot. Centralbl., Dresden, Beihefte, **23**, 1908, Abt. 2, (81-265); Dresden (C. Heinrich), 1908, (210). 25 cm. 6 M. [5400 4700]. 44848
- Hamann, G. v. Wagner, P.**
- Hambleton, J. C.** Key to the families of Ohio lichens. Ohio Nat., Columbus, **7**, 1906, (14-16). [7600]. 44849
- Hamdorf, G.** Linné als Lehrer. Zs. Philos. Päd., Langensalza, **15**, 1908, (521-527, 578-584). [0010 0050]. 44850
- Hamet, Raymond.** Crassulacées nouvelles. Paris. Bul. soc. bot., **55**, 1908, (710-714). [5400 8000 c]. 44851
- Revision des *Sedum* du Caucase. Tiflis, Trd. bot. sada, **8**, 3, 1908, (9-37). [8000 dbd 5400]. 44852
- Hamilton, William P[hillips].** Flora of Flintshire. [A note on A. A. Dallman's paper.] J. Bot., London, **46**, 1908, (231). [8000 de]. 44853
- Botany [of Shropshire, edited]. The Victoria History of the county of Salop, **1**. London (Constable) 1908, (51-98, map). [8000 de]. 44854
- Musci (Mosses); Hepaticae (Liverworts and Scale-mosses); Algae [of Shropshire]. The Victoria History of the county of Salop, **1**. London (Constable), 1908, (73-80). [8000 de]. 44855
- Hamm, Albert** Zur Morphologie des Milzbrandbacillus. Centralbl. Bakt., Jena, Abt. 1, **46**, Originale, 1908, (3-4). [7700]. 44856
- v. Blumenthal, F.
- Hammerschmid, Anton.** II. Beitrag zur Moosflora von Oberbayern. Umgebung von Schliersee, Tegernsee, Tölz, Walchensee und Kochelsee. München, Mitt. bot. Ges. **2**, 1908, (103-109). [7000 8000 de]. 44857
- Hammond, Howard S.** The embryology of *Oxalis corniculata*. [With bibliography.] Ohio Nat., Columbus, **8**, 1908, (261-264, with illus.). [2380 5400]. 44858
- Hamy, E. T.** Les débuts de Lamarck ; suivis de recherches sur Adanson, Jussieu, Pallas, Geoffroy Saint-Hilaire, G. Cuvier, etc. Paris (Guilmoto), [1908], (345). 18 cm. 3 fr. 50. [0010]. 44859
- Hanausek, Eduard.** Zur Geschichte der Warenkunde. Ein Beitrag zum 70. Geburtstag Julius Wiesners. ChemZtg, Cöthen, **32**, 1908, (61-62). [0010]. 44860
- Ueber Neuheiten in der Warenkunde (Pharmakognosie) im Jahre 1907. I-III. ChemZtg, Cöthen, **32**, 1908, (605-606, 618-619, 647-648). [3120]. 44861
- Hanausek, Theodor F[ranz].** Ueber das Perikarp von *Humca elegans* Sm. Berlin, Ber. D. bot. Ges., **26a**, 1908, (292-298, mit 1 Taf.). [1560 5400 2450]. 44862
- Eine neue Methode zur Unterscheidung der Flachs- und Hanffaser. Zs. Farbenind., Berlin, **7**, 1908, (105-108). [2450]. 44863
- Neue Mitteilungen über die sogenannte Kohleschicht der Kompositen. Wiesner-Festschr. Wien, 1908, (139-150, mit 2 Taf.). [1560 2850 5400]. 44864
- Hanbury, Frederick J[anson].** The London Catalogue of British plants, &c. 10th ed. London (G. Bell & Sons), 1908, (ii + 48, ind.). 22 cm. [8000 de]. 44865
- Handel-Mazzetti, Heinrich Freiherr.]** von. Bemerkenswerte Phanerogamen aus Tirol. Wien, Verh. ZoolBot. Ges., **58**, 1908, (100-108). [5400 6000 6700 8000 dl]. 44866
- Handmann, R.** Die Thermalformen im Warmteiche von Héviz-Keszthely in Ungarn und ihre Begleitformen. Natur u. Offenb., Münster, **54**, 1908, (55-57). [8500 8000 dk 7400]. 44867
- Hanff.** Waldbeschädigungen durch Insekten oder andere Tiere, Pilze usw. Jahrb. schles. Forstver., Breslau, **1907**, 1908, (39-74). [4000 4350]. 44868
- Hankel.** Meine Versuchsergebnisse mit Karbolinum. Lehrm. Garten, Leipzig, **4**, 1906, (21-22). [4350]. 44869
- Zur Karbolinumfrage. Lehrm. Garten, Leipzig, **4**, 1906, (228-229). [4350]. 44870

- Hanks**, Lenda Tracy and **Small**, John Kunkel. Geraniaceae. N. Amer. Flora. New York, N. Y., 25, 1907, (3-24). [5400]. 44871
- Hannig**, E[mil]. Ueber hygroskopische Bewegungen lebender Blätter bei Eintritt von Frost und Tauwetter. Berlin. Ber. D. bot. Ges., 26a, 1908, (151-166). [3180 3040 1060 4150]. 44872
- Die Bindung freien atmosphärischen Stickstoffs durch pilzhaltiges *Lolium temulentum*. Vorl. Mitt. Berlin, Ber. D. bot. Ges., 26a, 1908, (238-246). [3060 3120 6000 7700 3220 0090]. 44873
- Demonstration von Verzweigungssystemen bei Pflanzen. Zs. biol. Techn., Strassburg, 1, 1908, (63-64). [1060 0090]. 44874
- Hansemann**, D[avid] v. Formative Reize und Reizbarkeit. Zs. Krebsforsch., Berlin, 7, 1908, (69-79). [4300]. 44875
- Hansen**, A[dolf]. Ein botanischer Ausflug an die Riviera. Velhagens Monatshefte, Berlin, 18, 1904, I, (629-640). [8000 df]. 44876
- Hansen**, Emil Chr[istian]. Overgær og Undergær. Studier over Variation og Arvelighed. 2den Meddelelse. [Oberhefe und Unterhefe. Studien über Variation und Erblighed. 2te Mitt.] Kjøbenhavn, Dansk Bryggeritidende, 10, 1907, (35-39). [4410 4500 7700]. 44877
- Undersøgelser over Alkoholgærsvampenes Fysiologi og Morfologi XIII. Nye Studier over Bryggeri-Undergærarter. [Researches on the physiology and morphology of the alcohol producing yeast fungi XIII. New studies on brewery bottom yeasts.] Kjøbenhavn, Medd. Carlsb., 7, 1908, (166-198, with illustr.). [3100 7700]. 44878
- Hansen**, J. J. Bidrag til Kristtornens Naturlistorie. [Contributions to the natural history of *Ilex Aquifolium*.] København, Haven, 6, 1906, (15-18, 25-28, 48-51, with illustr.). [1500 5400]. 44879
- Hansen**, J[ohannes]. Erster Bericht vom Dikopshof. Die Einrichtungen und die Versuchstätigkeit auf dem zur kgl. landwirtschaftlichen Akademie Bonn-Poppelsdorf gehörigen Gut Dikopshof in den Jahren 1905-1907. Landw. Jahrb., Berlin, 37, 1908, ErgBd 3, (VIII + 410, mit 19 Taf.). [3060 3120]. 44880
- Hansen**, K. Lucernen, dens Historie, Dyrkning, Anvendelse og vigtigste Sygdomme. [The lucerne, its history, cultivation, use and most important diseases.] København, Landboskrifter, udgivne med Understøttelse af Det Raben-Levetzauiske Fond af Det kgl. danske Landhusholdningsselskab, 18, 1907, (144). 20 cm. 2 Kr. [5400]. 44880A
- Hansgirg**, A[nton]. Zur Frage der Phytopsyche. Zs. EntwLehre, Stuttgart, 2, 1908, (359-360). [3180 3200]. 44881
- Hanson**, R. E. and **Babcock**, E. N. Notes on some of the conifer oils. J. Amer. Chem. Soc., Easton, Pa., 28, 1906, (1198-1201). [3120]. 44882
- Hanusz**, István. Erdők Magyarországon. [Wälder in Ungarn.] Magy. orv. termv. nagygy. évk., Budapest, 34, 1907, (247-257). [8000 dk]. 44883
- Harekman**, P. Action de l'état particulaire sur les cultures microbiennes. Bruxelles, Bull. Acad. roy., 1906, (335-340, 3 pl.). [7700]. 44884
- Hardenberg**, C. B. The cranberry insects of Wisconsin. Agric. Exp. Sta. Wisconsin, Madison, Bull. No. 159, 1908, (3-23, with col. pl.). [4100]. 44885
- Harger**, E. B. *Hedeoma hispidum* in Connecticut. Rhodora, Boston, Mass., 10, 1908, (208). [5400 8000 gg]. 44886
- Haring**, J. Floristische Funde aus der Umgebung von Stockerau in Niederösterreich. III. Wien, Verh. ZoolBot. Ges., 58, 1908, (1-19). [5400 6000 8000 dk]. 44887
- Hariot**, P[aul]. Note sur un *Oidium* du chêne. Paris, Bul. soc. mycol., 23, 1907, (157-159). [7700 4050 5400]. 44888
- Sur l'*Oidium* du chêne. Paris, C. R. Acad. sci., 147, 1908, (816-818). [4050 5400 7700]. 44889
- Algues; in: Expédition antarctique française (1903-1905) commandée par le Dr. J. Charcot. Paris (Masson), 1908, (1-9). [7400 8000 o]. 44890
- v. Mangin, L.

- Harkins**, William] D[raper] and **Swain**, R[obert] E[ckles]. Papers on smelter smoke. (First paper.) The determination of arsenic and other solid constituents of smelter smoke, with a study of the effects of high stacks and large condensing flues. *J. Amer. Chem. Soc.*, Easton, Pa., **29**, 1907, (970-998, with text fig., tables). [4000]. 44891
- The chronic arsenical poisoning of herbivorous animals. (Papers on smelter smoke, third paper.) *J. Amer. Chem. Soc.*, Easton, Pa., **30**, 1908, (928-946, with tables, diags.). [3120]. 44892
- *v.* Swain, R. E.
- [**Harms**, Hermann.] Гармь, Г. Карлъ Линней. Его жизнь и научное значение. Перев. Е. С. [Karl Linné. Sein Leben und seine wissenschaftliche Bedeutung. Uebers. v. E. S.] *Iestestv. i geogr.*, Moskva, **12**, 6, 1907, (37-48). [0010]. 44893
- Ueber Geokarpie bei einer afrikanischen Leguminose. Berlin, *Ber. D. bot. Ges.*, **26a**, 1908, (225-231, mit 1 Taf.) [1560 5400 3410 3180 8000 *fl*]. 44894
- Beschreibung einer neuen, von Oberstabsarzt Dr. Kraemer auf den Karolinen gefundenen Araliacee. [*Schefflera Kraemeri* Harms n. sp.] Berlin, *Notizbl. bot. Garten*, **5**, 1908, (73-74). [5400 8000 *ne*]. 44895
- Zur Nomenclatur des Perubalsambaumes. Berlin, *Notizbl. bot. Garten*, **5**, 1908, (85-98). [5400 0070]. 44896
- Leguminosae andinae. I. Urban: Plantae novae andinae imprimis Weberbauerianae. IV.) *Bot. Jahrb.*, Leipzig, **42**, 1908, (88-97). [5400 8000 *hf hq*]. 44897
- Passifloracea peruviana. (I. Urban: Plantae novae andinae imprimis Weberbauerianae. IV.) *Bot. Jahrb.*, Leipzig, **42**, 1908, (130-131). [5400 8000 *hf*]. 44898
- Araliaceae peruviana. [I. Urban: Plantae novae andinae imprimis Weberbauerianae. IV.) *Bot. Jahrb.*, Leipzig, **42**, 1908, (148-162). [5400 8000 *hfj*]. 44899
- Leguminosae. (Beiträge zur Flora von Bahia. I.) *Bot. Jahrb.*, Leipzig, **42**, 1908, (202-217). [5400 8000 *hk*]. 44900
- Harms**, Hermann. Araliaceae. (Beiträge zur Flora von Bahia, I.) *Bot. Jahrb.*, Leipzig, **42**, 1908, (237-238). [5400 8000 *hk*]. 44901
- *v.* Ascherson, P.
- *v.* Dalla Torre, C. G.
- *v.* Weisse, A.
- Harnoth**. Felddüngungsversuche. Breslau, *Zs. LandwKammer*, **12**, 1908, (4-6, 41-42). [3060 0090]. 44902
- Harper**, Roland M[cMillan]. Some native weeds and their probable origin. [With bibliography.] *New York, N.Y.*, *Bull. Torrey Bot. Cl.*, **35**, 1908, (347-360). [3200 4500]. 44903
- The pine-barrens of Babylon and Islip, Long Island. *Torrey*, *New York, N.Y.*, **8**, 1908, (1-9, with text fig.). [3200 8000 *gj*]. 44904
- Suggestions for future work on the higher plants in the vicinity of New York. [With bibliography.] *Torrey*, *New York, N.Y.*, **8**, 1908, (153-164). [0040]. 44905
- Harrison**, P. Walton. Luminance in plants and animals. *Nature Notes*, London, **19**, 1908, (81-85). [3070]. 44906
- Harshberger**, John W[illiam]. An unusual method of vegetative reproduction in *Dionaea muscipula*. *Bot. Gaz.*, Chicago, Ill., **44**, 1907, (382-383, with 1 text fig.). [3600 5400]. 44907
- The water-storing tubers of plants. *New York, N.Y.*, *Bull. Torrey Bot. Cl.*, **35**, 1908, (271-276, with 1 pl.). [3040]. 44908
- Taxonomic charts of the monocotyledons and the dicotyledons. Philadelphia, Pa., *Proc. Amer. Phil. Soc.*, **46**, [1908], (313-321, with charts). [4700 5400 6000]. 44909
- The comparative leaf structure of the sand dune plants of Bermuda. [With bibliography.] Philadelphia, Pa., *Proc. Amer. Phil. Soc.*, **47**, 1908, (97-110, with 3 pl.). [1060 3200 8000 *la*]. 44910
- Hart**, E. J. Some preliminary remarks on the toxicity of *Digitalis* leaves. *Pharm. J.*, London, (Ser. 4), **26**, 1908, (440). [1060 3120 5400]. 44911

Hart, H[enry] C[hichester]. *Ranunculus Lingua.* An erroneous record [for Co. Donegal. With note by R. Ll. Praeger.] Irish Nat., Dublin, **17**, 1908, (100). [8000 *tel.*] 44912

Hartley, Carl P[earce]. Some apple leaf-spot fungi. [Read before Section G of the American association for the advancement of science, January 2, 1908.] Science, New York, N.Y., (N. Ser.), **28**, 1908, (157-159). [4050 7700]. 44913

Hartmann, Wilhelm. Welche Umstände sind im vergangenen Winter den Rosen besonders verderblich gewesen? Rosenztg. Trier, **23**, 1908, (42-43). [4150]. 44914

Hartz, N. v. Vaupell, C.

Harvey, F. W. Sweet pea "streak" disease. [With comments by H. J. E. Digges, G. H. Pethybridge and E. J. Castle.] Garden, London, **72**, 1908, (79, 97-98). [4150 4350 5400]. 44915

Harvey, Le Roy H. Branching sporangiophores of *Rhizopus*. Bot. Gaz., Chicago, Ill., **44**, 1907, (382, with 1 text fig.). [7700]. 44916

Harvey, Nathan A. The study of types in the presentation of botany and zoology in secondary schools. Rep. Mich. Acad. Sci., [Lansing], **10**, 1908, (145-152). [0050]. 44917

Harwood, W. S. Nuove creazioni nella vita delle piante. Relazione autorizzata della vita e delle opere di Lutero Burbank. Versione italiana sulla edizione americana del 1906 per la Dott. Francesca Pirazzoli. Torino (Unione tip. editrice), 1907, (XIII + 252, con 49 tav.). 21 cm. [4500]. 44918

Haselhoff, E[mil]. Die Beschädigung von Boden und Pflanzen durch Flugstaub. Fühlings landw. Ztg. Stuttgart, **57**, 1908, (609-615). [4150]. 44919

1. Versuche über die Einwirkung schwefeliger Säure auf Boden. 2. Versuche über die Einwirkung schwefeliger Säure auf kupferhaltigen Boden. Intern. phytopath. Dienst. Stuttgart, **1**, 1908, (73-91, mit 2 Taf.). [4150 3120]. 44920

Untersuchungen über die bei der Zersetzung des Kalkstickstoffs entstehenden gasförmigen Verbindungen und ihre Einwirkung auf das Pflanzen-

wachstum. Landw. Versuchstat., Berlin, **68**, 1908, (189-228). [4150]. 44921

Haselhoff, E[mil]. Versuche über die Einwirkung von Flugstaub auf Gras. Landw. Versuchstat., Berlin, **69**, 1908, (477-482). [4150 3120]. 44922

———— Jahresbericht der landwirtschaftlichen Versuchsstation zu Marburg über das Rechnungsjahr 1907-08. Marburg (Druck v. J. A. Koch), [1908], (22). 26 cm. [0060 0020]. 44923

Hasler, Alfred. Beiträge zur Kenntnis der *Crepis*- und *Centaurea*-Puccinien vom Typus der *Puccinia Hieracii*. (Vorl. Mitt.) Centralbl. Bakt., Jena, Abt. 2, **21**, 1908, (510-511). [7700 3225 5400]. 44924

Hasselbring, Heinrich. The carbon assimilation of *Penicillium*. Bot. Gaz., Chicago, Ill., **45**, 1908, (176-193, with tables). [3060 7700]. 44925

Hastings, Somerville. Alpine plants at home. First Series. Sixty photographs of Alpine plants growing in their haunts [in the Bernese Oberland]. (Nature Books No. 20.) London and Glasgow (Gowans and Gray), 1908. 15 cm. 6d. [8000 *di.*] 44926

———— Toadstools at home. Sixty photographs from nature. (Gowan's Nature Books No. 7.) London and Glasgow (Gowans and Gray), 1906, (75). 15 cm. 6d. [7700 8000 *de.*] 44927

———— Wild flowers at home. Third series. London and Glasgow (Gowans and Gray), 1906, (69, figs.). 15 cm. 6d. Repr. 1907, 1908. 44927A

———— Fourth Series. *Ib.* (69 figs.), 1907. For 1st and 2nd Series v. Gowans, A. L. [8000 *de.*] 44928

Hata, S. Ueber die durch bestimmte anorganische Salze verursachten Degenerationsformen bestimmter Bakterienarten. Centralbl. Bakt., Jena, Abt. 1, **46**, Originale, 1908, (289-292, mit 1 Taf.). [7700]. 44929

———— Ueber eine einfache Methode zur aerobischen Kultivierung der Anaeroben, mit besonderer Berücksichtigung ihrer Toxinproduktion. [In: Bericht über den XIV. internat. Kongress für Hygiene. Bd 4.] Berlin (A. Hirschwald), 1908, (145-149);

- Centralbl. Bakt., Jena. Abt. 1, **46**,
Originale, 1908, (539-554). [7700].
44930
- Hatschek**, B[erthold]. Beantwortung
der theoretischen Einwände Plate's
gegen meine Vererbungstheorie. Biol.
Centralbl., Leipzig, **28**, 1908, (306-
320). [4410]. 44931
- Hatt**, Paul. Zur Bekämpfung der
Blutlaus mit Karbolineum. Proskauer
Obstbauztg. Oppeln. **13**, 1908. (79-80)
[4350]. 44932
- Hattori**, Hirotaro. Vorläufige Mit-
teilung über das Phytoplankton von
Suwa See. Tokyo Bot. Mag., **22**, 1908,
(121-126). [9050]. 44933
- Pflanzengeographische
Studien über die Bonin-Inseln. Tokyo,
J. Coll. Sci., **23**, Art. 10, 1908, (1-64,
with pl.). [8000 *ne*]. 44934
- Hauch**, L. A. Nattfrostens Virkning
i ung Bøgeskov. [The effect of night-
frost in young beech-grove.] Køben-
havn, Forstl. Forsøgsvæsen, **2**, 1908,
(1-28, with illustr.). [4150]. 44935
- Hauff**. Waldbeschädigungen durch
Insekten oder andere Tiere [Pilze] usw.
Jahrb. schles. Forstver., Breslau, **1098**,
1909, (35-63). [4000 4250]. 44936
- Haumont**, L. Ein interessantes forst-
wirtschaftliches Experiment in Belgien.
Ernährg d. Pflanze, Stassfurt, **4**, 1908,
(128-130). [3060]. 44937
- Hausmann**, Emmerich. Anatomische
Untersuchungen an *Nolina recurvata*
Hemsley. Diss. Strassburg, Bot.
Centralbl. Dresden, Beihefte, **23**, Abt. 2,
1908, (43-80). [6000 1000 3160].
44938
- Hausmann**, Walther. Ueber die
photodynamische Wirkung chloro-
phyllhaltiger Pflanzenauszüge. Berlin,
Ber. D. bot. Ges., **26a**, 1908, (452-454);
Vorl. Mitt. Biochem. Zs., Berlin, **12**,
1908, (331-334). [3050 3120 2780].
44939
- Hawley**, H. C. *Coprinus tigrinellus*,
Boud. in Lincolnshire and Derbyshire.
Naturalist, London, **1908**, (320).
[8000 *de*]. 44940
- Hawrysiwicz**, Julian. Spostrzeżenie
pojawów w świecie roślinnym i zwier-
zęcym, wykonane w r. 1905 w Oży-
dowie. [Observations phénologiques
faites à Ożydów en 1905.] Kraków,
Spraw. Kom. fizyogr., **40**, 1907, (64-73);
[1906.] *op. cit.* **41**, 1908, (62-71).
[3350]. 44941
- Hayata**, B[unzō]. New conifers from
Formosa. Gard. Chron., London,
(Ser. 3), **43**, 1908, (194). [6500 8000 *ec*].
44942
- On some new species of
Coniferae from the Island of Formosa.
[n. spp. 2 of which were published in
Gard. Chron., London, (Ser. 3), **43**,
1908, 194.] London, J. Linn. Soc., **38**,
1908, (297-300, pl. 22-23). [6500
8000 *ec*]. 44943
- Taiwan sanchi shoku-
butsutai no chiriteki kwankei ni tsuite.
[On the geographical relationship of
the mountain flora of Formosa.] Tokyo
Bot. Mag., **22**, 1908, (403-409).
[8000 *ec*]. 44944
- Flora montana
Formosae: an enumeration of the plants
found on Mt. Morrison, the Central
China, and other mountainous regions
of Formosa at altitudes of 3,000-
13,000 ft. Tokyo, J. Coll. Sci., **25**,
Art. 19, 1908, (1-260, with pl.). [5400
6000 6500 6700]. 44945
- Haydon**, W[alter] T[homas]. In-
augural Address on the seed production
of *Pinus sylvestris*. Liverpool, Trans.
Biol. Soc., **22**, 1908, (1-32, figs. 1-16).
[1560 3440 6500]. 44946
- Hayduck**, F[ritz]. Ueber Hefengifte
in den Rohstoffen der Gärungsge-
werbe. Berlin, Jahrb. Versuchsanst.
Brau., **10**, 1907, (530-546). [3100].
44947
- Ueber Pilzgifte in Getreide,
Würzen und Hefen und die Abhängig-
keit ihrer Wirkung von Mineralsalzen.
(Vortrag . . .) Zs. angew. Chem.,
Leipzig, **21**, 1908, (1978-1982). [7700].
44948
- Hayek**, A[ugust Edler] von. Ueber
die pflanzengeographische Gliederung
Oesterreich-Ungarns. Wien, Verh.
ZoolBot. Ges., **57**, 1907, (223-233).
[8000 *dk*]. 44949
- Interessante Pflanzen aus
Steiermark. Wien, Verh. ZoolBot.
Ges., **58**, 1908, (15-17). [5400 8000 *dk*].
44950
- Die xerothermen Pflanzen-
relikte in den Ostalpen. Wien, Verh.
ZoolBot. Ges., **58**, 1908, (302-322);
Verh. Ges. D. Natf., Leipzig, **79**,
(1907), II, 1, 1908, (241-244). [8000 *jk*
3200]. 44951
- Verbenaceae austro-
americanae. (I. Urban: Plantae

novae andinae imprimis Weberbae-
rianae. IV.) Bot. Jahrb., Leipzig, **42**,
1908, (162-173). [5400 8000 h].

44952

Haywood, J. K. Injury to vegetation
and animal life by smelter fumes. J.
Amer. Chem. Soc., Easton, Pa., **29**,
1907, (998-1009). [4000].

44953

Hazlinszky, Frigyes. Adatok Hor-
vátországi és Fiume zuzmó- és mohá-
flórájához. [Beiträge zur Flechten und
Moosflora von Króatiien und Fiume.]
Növényt. Közlem., Budapest, **7**, 1908,
(201-207, (33)-(34)). [7000 7600
8000 dk].

44954

Heald, F[rederick] D[eForest]. The
bud-rot of carnations. [Caused by
fungus, *Sporotrichum anthonophilum*,
with which is associated a mite, *Pedi-
culoides dianthophilus* Wolcott sp. n.]
[With bibliography.] Agric. Exp.
Sta., Nebraska, Lincoln, Bull. No. **103**,
(Volume 20, Article 4), 1908, (1-17,
with illus.). [4050 7700].

44955

Heath, Francis George. The green
gateway. Second and cheaper ed.
London (Routledge), 1908, (X-138).
56 figs. 19 m. 3s. net. [0030].

44956

Hecke, Ludwig. Bemerkung zu der
Abhandlung von Dr. Richard Falck:
„Die Flugbrandarten des Getreides,
ihre Verbreitung und Bekämpfung“
in dieser Zeitschrift 1908, S. 173.
[Nebst] Antwort auf die vorstehenden
Bemerkungen von Richard Falck.
J. Landw., Berlin, **56**, 1908, (395-396,
397-398). [4050 6000 7700 4350].

44957

Heckel, Edouard [Marie]. Sur les
mutations gemmaires culturales du
Solanum Magliai. Paris, C. R. Acad.
sci., **147**, 1908, (615-617). [5400 4400
3000].

44958

———— Sur une nouvelle espèce
de *Sarcocaulon* sud-est de Madagascar
sud (*S. Aurralli*) et sur l'écorce résineuse
des *Sarcocaulon*. Paris, C. R. Acad. sci.,
147, 1908, (906-908). [5400 8000 jh
1060].

44959

———— *Thymus vulgaris* à odeur
de citronnelle. Paris, Bul. soc. bot., **55**,
1908, (515-516). [5400 8000 df].

44960

Hecker, H. Eine neue Gefahr für
die Gurkenkultur: *Pseudoperonospora*
cubensis. D. landw. Presse, Berlin, **35**,
1908, (852). [4050 7700 5400].

44961

Hedin, S[ven] G[ustaf]. Zur Kine-
tik der Enzyme. Hoppe-Seylers Zs.
physiol. Chem., Strassburg, **57**, 1908,
(468-475). [3100].

44962

Heering, W[ilhelm]. Die Süßwas-
seralgen Schleswig-Holsteins und der
angrenzenden Gebiete der Freien und
Hansestädte Hamburg und Lübeck und
des Fürstentums Lübeck mit Berück-
sichtigung zahlreicher im Gebiete bisher
nicht beobachteten Gattungen und
Arten. Unter Mitwirkung von Spezial-
forschern, insbesondere Professor H.

Hornfeld. Tl 2: Chlorophyceae (Allge-
meines.—Siphonales). Hamburg,
Jahrb. wiss. Anst., (1906), Beih. **3**,
1907, [1908], (105-235). [7400 8500
8000 de 9050 4000].

44963

Hefner, J. Beobachtungen und Er-
fahrungen bei der let. tjährigen Be-
kämpfung der *Peronospora*. Fränk.
Weinbau, Würzburg, **33**, 1908, (113-
111). [4350].

44964

Hegi, Gustav. Illustrierte Flora
von Mittel-Europa. Mit besonderer
Berücksichtigung von Deutschland,
Oesterreich und der Schweiz. Zum
Gebrauch in den Schulen und zum
Selbstunterricht. Lfg 10. 11. [Schl.
von Bd 1. Monocotyledonen.] Mün-
chen (J. F. Lehmann), [1908], (XLIX-
(LVIII, 313-402, mit 5 Taf.). 28 cm.
Lfg 9, 10. 1 M. Lfg 11. 3 M. Cpl.
19 M.; Lfg 12-17. Bd 2. Mono-
cotyledones (Tl 2). Volkstündliche
Pflanzennamen gesammelt u. bearb.
von Heinr. Marzell. ib. [1908-09],
(1-184, mit 24 Taf.). Die Lfg 1 M.
[8000 d 6000 0070].

44965

Hegyí, Desiderius v. Gekräuselte
Gerstenähren. Zs. Pflanzenkrankh.,
Stuttgart, **17**, (1907), 1908, (334-337).
[4150 6000 4100 4050].

44966

[**Heide, C. von der.**] Untersuchung
von Mosten und Weinen, die von per-
onosporakranken Reben stammen.
Geisenheim, Ber. Lehranst. Obstbau,
1907, 1908, (191-212). [4050].

44967

Heidinger, Wilhelm. Die Entwick-
lung der Sexualorgane bei *Vaucheria*.
Berlin, Ber. D. bot. Ges., **26**, 1908, (313-
363, mit 1 Taf.). [7400 1660 2640].

44968

Heiduschka, A. und Gloth, H. W.
Ueber Phytosterin aus Baumwoll-
samenöl. Pharm. Zentralhalle, Dresden,
49, 1908, (836-837). [3120].

44969

Heim, Arnold v. Brockmann-Jerosch, H.

Heimerl, Anton. III. Beitrag zur Flora des Eisacktales. Wien, Verh. ZoolBot. Ges., **57**, 1907, (415-457). [7700 8000 dk]. 44970

———— Nyctaginaceae austro-americanae. (I. Urban: Plantae novae andinae imprimis Weberbauerianae. IV.) Bot. Jahrb., Leipzig, **42**, 1908, (73-81). [5400 8000]. 44971

———— Two new species of *Abronia*. Washington, D.C., Smithsonian Inst. Misc. Collect. Q., **52**, 1908, (197-198). [5400 8000 gi]. 44972

Hein, Heinrich. *Plantago media* L. [bei Kiel]. Heimat, Kiel, **18**, 1908, (204). [5400 8000 dt]. 44973

Heine. Düngungsversuche im Freien. Dahlem, Ber. Gärtnerlehranstalt., **1906-07**, 1908, (216-230). [3060]. 44974

———— Topfpflanzen-Düngungsversuche. Dahlem, Ber. Gärtnerlehranst., **1906-07**, 1908, (230-233). [3060]. 44975

———— Versuch, betreffend die Bekämpfung der Moosvegetation im Grasrasen. Dahlem, Ber. Gärtnerlehranst., **1906-07**, 1908, (242-244). [4350]. 44976

Heineck [Otto]. Der Verlauf des Blütenlebens bei *Aesculus Hippocastanum* L. Natw. Wochenschr., Jena, **23**, 1908, (29-30). [3500 5400]. 44977

———— Einrichtungen zur Samenverbreitung von *Agrimonia Eupatoria* L. Natw. Wochenschr., Jena, **23**, 1908, (40). [3280 3500 1500 5400]. 44978

———— Wie kommen die Fliegen aus der Perigonröhre in den Kessel der *Aristolochia Sipo* und wie gelangen sie nach der Bestäubung—ins Freie? Natw. Wochenschr., Jena, **23**, 1908, (57-61). [3500 5400]. 44979

———— Der Verlauf des Blütenlebens von *Clivia nobilis* Lindl. Natw. Wochenschr., Jena, **23**, 1908, (92-93). [1500 6000 3500]. 44980

———— Beitrag zur Blütenbiologie von *Aspidistra clatior* Bl. Natw. Wochenschr., Jena, **23**, 1908, (110-111). [1500 6000 3500]. 44981

———— Beitrag zur Blütenbiologie von *Colchicum autumnale* L.

Natw. Wochenschr., Jena, **23**, 1908, (155-156). [1500 6000 3500]. 44982

Heineck, [Otto]. Beitrag zur Blütenbiologie von *Brassica oleracea* L. Natw. Wochenschr., Jena, **23**, 1908, (168-169). [1500 5400 3500]. 44983

———— Die Zugänge zum Honig bei *Dianthus carthusianorum* L. Natw. Wochenschr., Jena, **23**, 1908, (186). [1500 5400 3500]. 44984

———— Ueber eine eigentümliche Krümmung der Blütenstempel bei *Diclytra spectabilis* DC. Natw. Wochenschr., Jena, **23**, 1908, (283-284). [3180 3500 1500 5400]. 44985

———— Beitrag zur Blütenbiologie der Gattung *Gladiolus*. Natw. Wochenschr., Jena, **23**, 1908, (328-329). [3500 6000 3180 1500]. 44986

———— Ein neues Unterscheidungsmerkmal der männlichen und weiblichen Pflanzen von *Bryonia dioica* Jcq. Natw. Wochenschr., Jena, **23**, 1908, (345-346). [5400 1060]. 44987

———— Der Verlauf des Blütenlebens bei *Atropa Belladonna* L. Natw. Wochenschr., Jena, **23**, 1908, (377-378). [3500 5400 1500]. 44988

———— Beitrag zur Blütenbiologie von *Campanula persicifolia* L. Natw. Wochenschr., Jena, **23**, 1908, (396-397). [3500 5400 1500 1560 3280]. 44989

———— Beitrag zur Blütenbiologie von *Nicotiana affinis* Moore. Natw. Wochenschr., Jena, **23**, 1908, (442-444). [3500 5400 1500]. 44990

———— Der Verlauf des Blütenlebens bei *Silene nutans* L. Natw. Wochenschr., Jena, **23**, 1908, (455-456). [3500 5400 1500 3350]. 44991

———— Der Verlauf des Blütenlebens von *Tradescantia virginica* L. Natw. Wochenschr., Jena, **23**, 1908, (474-477). [3500 6000 1500 3350]. 44992

———— Die Uebertragung des Pollens bei *Daphne Mezereum* und *Syringa vulgaris*. Natw. Wochenschr., Jena, **23**, 1908, (491-492). [3500 5400 1500]. 44993

———— Ergänzungen zur Blütenbiologie von *Weigelia rosea* Lindley. Natw. Wochenschr., Jena, **23**, 1908, (506). [3500 1500 5400]. 44994

Heineck, [Otto]. Beitrag zur Blütenbiologie einiger *Solanum*-arten. Natw. Wochenschr., Jena, **23**, 1908, (535-536). [3500 1500 5400]. 44995

———— Die Blütenbiologie von *Plectranthus fruticosus* L'Hérit. Natw. Wochenschr., Jena, **23**, 1908, (556-557). [3500 1500 5400]. 44996

———— Ergänzung zur Blütenbiologie von *Salvia pratensis* L. Natw. Wochenschr., Jena, **23**, 1908, (574-575). [3500 1500 5400 3180]. 44997

———— Beitrag zur Blütenbiologie von *Gentiana ciliata* L. Natw. Wochenschr., Jena, **23**, 1908, (586-587). [3500 1500 3180 5400]. 44998

———— Beitrag zur Blütenbiologie von *Aralia* (*Feitchii*?) Natw. Wochenschr., Jena, **23**, 1908, (605). [3500 1500 5400]. 44999

———— Der Verlauf des Blütenlebens bei *Hedera Helix* L. Natw. Wochenschr., Jena, **23**, 1908, (620-622). [3500 1500 5400]. 45000

———— Beitrag zur Blütenbiologie und Beschreibung einiger Abnormitäten des Blütenstandes von *Tilia platyphyllos* Scopoli. Natw. Wochenschr., Jena, **23**, 1908, (634-635). [1500 3280 5400]. 45001

———— Beitrag zur Blütenbiologie von *Reseda odorata* L. Natw. Wochenschr., Jena, **23**, 1908, (649-650). [3500 1500 5400]. 45002

———— Experimentelle Beiträge zur pflanzenpsychologischen Hypothese. Zs. EntwLehre, Stuttgart, **2**, 1908, (292-294). [3180 3200]. 45003

Heinrich, Kurt. Ueber die Entspannung des Markes im Gewebeverbande und sein Wachstum im isolierten Zustand. Jahrb. wiss. Bot., Leipzig, **46**, 1908, (207-269). [2450 3020 3160]. 45004

Heinricher, E[mil]. Die Samenkeimung und das Licht. (Eine Berücksichtigung mit einer vorläufigen Mitteilung im Anhang.) Berlin, Ber. D. bot. Ges., **26a**, 1908, (298-301). [3750 3050 3200]. 45005

———— Ueber Androdioëcie und Andromonoëcie bei *Lilium croceum* Chaix und die systematischen Merkmale (M-6590)

dieser Art. Flora. Jena, **98**, 1908, (363-378). [1500 3440 3500 6000 3600]. 45006

Heinricher, E[mil]. Eine erbliche Farbenvarietät des *Ligustrum vulgare* L. Flora, Jena, **98**, 1908, (379). [5400 4500 4410]. 45007

———— Ph. Van Tieghem's Anschauungen über den Bau der *Balanophora*-Knolle. Wien, SitzBer. Ak. Wiss., **117**, 1908, Abt. I., (337-346). [1060 1210 1250 5400]. 45008

———— Beeinflussung der Samenkeimung durch das Licht. Wiesner-Festschr., Wien, 1908, (263-279). [3750 5400]. 45009

———— Die Schuppenwurz, *Lathraea Squammaria*. (Pflanzenpathologische Wandtafeln. Hrg. v. C. v. Tubeuf. Taf. III.) Nebst Text, (22). 24 cm. Stuttgart (E. Ulmer), 1908. 100 x 80 cm. 3,60 M. [5400 4050 3225]. 45010

Heinz, B[erthold]. Einige neuere Beobachtungen beim Anbau von Serradella und Lupinen auf schwerem Boden. Jahresber. Ver. angew. Bot., Berlin, **5**, (1907), 1908, (161-199, mit 4 Taf.). [3060]. 45011

———— Einiges über Organismenimpfungen in Form von Nitragin und Impferde beim Anbau von Leguminosen und deren ev. Bedeutung für Obst- und Gartenbau. Proskauer Obstbauztg., Oppeln, **13**, 1908, (87-92, 106-109). [7700 3060]. 45012

Heinze, Oscar H. Dickenwachstum von Bäumen. Gera, Jahresber. Ges. Natw., **49-50**, (1906-1907), 1908, (118-119). [3160]. 45013

Heinzerling, Otto. Der Bau der Diatomeenzelle mit besonderer Berücksichtigung der ergastischen Gebilde und der Beziehung des Baues zur Systematik. Bibl. bot., Stuttgart, H. **69**, 1908, (88, mit 3 Taf.). [7400 2640 2700 3180]. 45014

Heller, [Otto]. Ist bei der Dysenterievergiftung wesentlich ein echtes Toxin oder ein Endotoxin beteiligt? Centralbl. Bakt., Jena, Abt. I., **42**, Referate, Beih., 1908, (*30-*36). [7700]. 45015

Helmrich, Gustav. Versuche über die Verwendung von Kunstdünger in der Kultur des Kaffees. Tropen-

- pflanzer, Berlin, Beihefte, **9**, 1908, (185-220, mit Taf.). [3060 4010 5400]. 45016
- Helweg**, L. En monografisk Skildring af de dyrkede Gulerodsformer samt de Bidrag til deres Kulturhistorie. [A monographic review of the cultivated varieties of *Daucus Carota* with a contribution to their history.] København, Tids. Landbr. Planteavl, **15**, 1908, (417-453, with illustr.). [5400]. 45017
- Hemmann**. Ueber den Schaden des Kiefernbaumschwammes. Allg. Forstztg. Frankfurt a. M., **40**, 1908, (123-125). [4050 7700]. 45018
- Hemsley**, W[illiam] Botting. *Begonia cathayana* [n. sp. from China]. Bot. Mag., London, **134**, 1908, (t. 8202). [5400 8000 *eb*]. 45019
- *Eupatorium Raffillii* [n. sp. probably from Central America]. Bot. Mag., London, **134**, 1908, (t. 8227). [5400 8000 *hb*]. 45020
- The Julianaceae: a new family of plants. Gard. Chron., London, (Ser. 3), **43**, 1908, (98-99, fig. 42). [5400]. 45021
- The genus *Dipelta* [n. sp.]. Gard. Chron., London, (Ser. 3), **44**, 1908, (101-103, fig. 37). [5400 8000 *eb*]. 45022
- *Campanula Ruddeana*. Gard. Chron., London, (Ser. 3), **44**, 1908, (139, fig. 54). [5400]. 45023
- *Nigella integrifolia*, Regel. Gard. Chron., London, (Ser. 3), **44**, 1908, (226-227, fig. 98). [5400]. 45024
- *Gaultheria Shallon*, Pursh, in the New Forest. J. Bot., London, **46**, 1908, (198-199). [8000 *de*]. 45025
- The history of three casual dodders. [*Cuscuta*]. J. Bot., London, **46**, 1908, (241-247, pl. 493). [0010 5400 8000 *b*]. 45026
- Solomon Islands indigo (*Desmodium brachypodum*, A. Gray). Kew Bull., London, **1908**, (92-93). [3120 5400]. 45027
- *Aleurites trisperma*, Blanco. Kew Bull., London, **1908**, (93-94, 1 fig.). [5400]. 45028
- *Hymenanchera Novae-Zelandiae*, Hemsl. Kew Bull., London, **1908**, (95-96). [5400]. 45029
- Hemsley**, W[illiam] Botting. George Nicholson. [Obituary, with bibliography.] Kew Bull., London, **1908**, (422-427). [0010 0032]. 45030
- *Sideroxylon novo-zelandicum*, Hemsl. [n. comb.]. Kew Bull., London, **1908**, (459). [5400]. 45031
- Asiatic Lardizabalaceae. Kew Bull., London, **1908**, (459-461). [5400 8000 *e*]. 45032
- Another specimen of *Platanthera chlorantha* with three spurs. London, J. Linn. Soc., **38**, 1908, (391-394, 2 figs.). [1800 6000]. 45033
- Henderson**, Junius. The sandstone of Fossil ridge in northern Colorado and its fauna. Boulder, Univ. Colo. Stud., **5**, 1908, (179-192, with pl., text fig.). [†7400 8000 *gi* †]. 45034
- Henneberg**, [Wilhelm]. Ueber die Bedeutung von Gips, kohlen-saurem Kalk und Soda für die arbeitende und ruhende Hefe. Berlin, Jahrb. Versuchsanst. Brau., **10**, 1907, (638-650); Centralbl. Bakt., Jena, Abt. 2, **20**, 1908, (225-229). [3060]. 45035
- Hennings**, Curt. Experimentell-biologische Studien an Borkenkäfern. III. Kleinere Beiträge zur Generationenfrage und Mitteilungen über die Borkenkäfersaison 1907 in und bei Karlsruhe. Natw. Zs. Landw., Stuttgart, **6**, 1908, (209-229). [4100]. 45036
- Experimentell-biologische Studien an Borkenkäfern. IV. Generationsverhältnisse und Frassformen. Natw. Zs. Landw., Stuttgart, **6**, 1908, (469-486, mit 1 Taf.). [4100]. 45037
- Hennings**, P[aul]. *Exogone Kaise-riana* P. Henn. n. gen. et n. sp. Berlin, Verh. bot. Ver., **50**, 1908, (129-131). [7700 8000 *dc*]. 45038
- Einige märkische Pezizoen. Berlin, Verh. bot. Ver., **50**, 1908, (132-134). [7700 8000 *dc*]. 45039
- *Asterostroma cellare* P. Henn. n. sp. Berlin, Verh. bot. Ver., **50**, 1908, (135-136). [7700 8000 *dc*]. 45040
- Aliquot Fungi peruviani novi. (I. Urban: Plantae novae andinae imprimis Weberbauerianae. III.) Bot. Jahrb., Leipzig, **40**, 1908, (225-227). [7700 8000 *hf*]. 45041

- Hennings, P[aul].** Einige neue parasitische Pilze aus Transvaal, von Herrn T. B. R. Evans gesammelt. (Beiträge zur Flora von Afrika. XXXIII.) Bot. Jahrb., Leipzig, **41**, 1908, (270-273). [7700 8000 fg 4050]. 45042
- Fungi philippinenses. I. Hedwigia, Dresden, **47**, 1908, (250-265); Philippine J. Sci., Manila, (C. Botany), **3**, 1908, (41-58). [7700 8000 eg]. 45043
- Fungi bahienses a. cl. E. Ule collecti. Hedwigia, Dresden, **47**, 1908, (266-270). [7700 8000 hh]. 45044
- Fungi S. Paulenses IV a. cl. Puttemans collecti. Hedwigia, Dresden, **48**, 1908, (1-20). [7700 8000 kh]. 45045
- Fungi paraenses. III. Hedwigia, Dresden, **48**, 1908, (101-117). [7700 8000 lh]. 45046
- Fungi von Madagaskar, den Comoren und Ostafrika. [In: Reise in Ostafrika von A. Voeltzkow. Bd 3.] Stuttgart (E. Schweizerbart), 1908, (15-33, mit 3 Taf.). [7700 8000 fh 8000 mb]. 45047
- Henri, Victor.** Étude de la coagulation du latex de caoutchouc. Paris, C. R. soc. biol., **60**, 1906, (709-703). [3120 3100]. 45048
- Henry, T. A. v. Dunstan, W. R.**
- Henslow, G[eorge].** The true Darwinism. London, J. R. Hort. Soc., **33**, 1908, (3-7). [0040 4400]. 45049
- Phyllotaxis; or, the arrangements of leaves in accordance with mathematical laws. London, J. R. Hort. Soc., **33**, 1908, (36-48, figs. 1-4). [0040 1060]. 45050
- The origin and present distribution of the British flora. London, J. R. Hort. Soc., **33**, 1908, (417-426). [0040 5000 8000 de]. 45051
- The history of the cabbage tribe. London, J. R. Hort. Soc., **34**, 1908, (15-23). [0010 0040 5400]. 45052
- On the absorption of rain and dew by the green parts of plants. London, J. R. Hort. Soc., **34**, 1908, (167-178). [0040 3040]. 45053
- Henslow, G[eorge].** On the origin of ditrimereous whorls among the flowers of the Dicotyledons. London, Trans. Linn. Soc., (Ser. 2), **8**, 1908, (153-162, 2 figs.). [1500 5400]. 45054
- The heredity of acquired characters in plants. London (John Murray), 1908, (xii + 107, 24 pl.). 22 cm. [4410]. 45055
- Hensman, Miss R. v. Johnson, T.**
- Hepner, A. v. Pfeiffer, T.**
- Herdman, William Abbott.** Presidential address [to the Linnean Society of London. With remarks on the plankton in the seas around the Isle of Man.] London, Proc. Linn. Soc., **120**, 1908, (17-36, 5 figs.). [0040 9300]. 45056
- Herget, Franz.** Die Vegetationsverhältnisse des Damberges bei Steyr [Oberösterreich]. Jahrb. d. k. k. Staats-Oberrealschule in Steyr, **35**, 1904-05, 1905, (3-41). [8000 dk]. 45057
- Hergt, [Bernhard].** Bericht über die Frühjahrshauptversammlung in Eisenach am 26. Mai 1907. Weimar, Mitt. bot. Ver., N.F., H. **23**, 1908, (93-101). [0020]. 45058
- Bericht über die Herbsthauptversammlung in Gotha am 29. September 1907. Weimar, Mitt. bot. Ver., N.F., H. **23**, 1908, (102-111). [0020]. 45059
- Héribrand, Joseph.** Les Diatomées fossiles d'Auvergne, 3^e Mémoire. Paris (P. Klincksieck), 1908, (70, av. 2 pl.). 25 cm. [7400 8000 dj]. 45060
- Hering, W.** Fusikladium. Obstbau, Stuttgart, **28**, 1908, (33-36). [4050 4350]. 45061
- Hérissey, H.** Ueber das Vorkommen von Amygdonitrilglykosid in *Cerasus Padus* Delarb. Arch. Pharm., Berlin, **245** (1907), 1908, (641-644). [3120 5400]. 45062
- v. Cousin.
- Hermann, F[riedrich].** Zur Einteilung der Gattung *Pedicularis*. Berlin, Verh. bot. Ver., **49** (1907), 1908, (212). [5400]. 45063
- Zur Unterscheidung von *Triticum caninum* und *repens*. Berlin, Verh. bot. Ver., **49** (1907), 1908, (213). [6000]. 45064

- Hero d.** Zur Einführung in das Studium der Kernpilze. Aus. d. Heimat, Stuttgart, **20**, 1908, (56-68). [7700]. 45065
- Herrfurth, D.** Erfolgreiche Radikalkur bei Gummifluss der Kirschbäume. Zs. Obstbau, Dresden, N.F., **34**, 1908, (90-92). [4350 4150 5400]. 45066
- Herrmann.** Das Karbolineum in der Obstbaumpflege. Oldenburgisches LandwBl., **57**, 1909, (37). [4350]. 45067
- Herrmann, Emil.** Die Doppeltgänger unter den Pilzen. Pharm. Zentrallhalle, Dresden, **49**, 1908, (555-568). [7700]. 45068
- Herse, F.** Beiträge zur Kenntnis der histologischen Erscheinungen bei der Veredlung der Obstbäume. Landw. Jahrb., Berlin, **37**, 1908, ErgBd 4, (71-136, mit 2 Taf.). [3600 4250 2450]. 45069
- Herter, Wilhelm.** *Lycopodium Haeckelii* nov. spec. (Originaldiagnose.) Repert. nov. spec. regni veget., Berlin, **5**, 1908, (22). [6700]. 45070
- Beiträge zur Kenntnis der Gattung *Lycopodium*. Studien über die Untergattung *Trostachys*. Tl I (Abschnitt I-VI). Diss. Berlin. Leipzig (W. Engelmann), 1908, (31). 23 cm. [6700 1000 3200 8000]. 45071
- Hertwig, Osear.** Die Entwicklung der Biologie im neunzehnten Jahrhundert. Vortrag . . . 2. erweit. Aufl. mit einem Zusatz über den gegenwärtigen Stand des Darwinismus. Jena (G. Fischer), 1908, (46). 24 cm. 1 M. [0010]. 45072
- Hertwig, Richard.** Ueber neue Probleme der Zellenlehre. Arch. Zellforschg., Leipzig, **1**, 1908, (1-32). [2700 3020]. 45073
- Ueber die Bedeutung der Stationen für Süsswasserbiologie. Intern. Rev. Hydrobiol., Leipzig, **1**, 1908, (18-28). [0060]. 45074
- Herty, Cha[r]les H[olmes].** The optical rotation of spirits of turpentine. J. Amer. Chem. Soc., Easton, Pa., **30**, 1908, (863-867, with tables). [3120]. 45075
- and **Dickson, W. S.** The volatile oil of *Pinus serotina*. J. Amer. Chem. Soc., Easton, Pa., **30**, 1908, (872-874). [3120]. 45076
- Hertzog, Aug.** Der Kampf gegen den Hederich im Landkreise Metz während des Jahres 1907. Landw. Zs., Strassburg, **36**, 1908, (334-336). [4350]. 45077
- Hervier, J[oseph].** Excursions botaniques de M. Elisée Reverchon [dans le massif de la Sagra (Espagne)]. Mans (Le), Bul. Acad. internat. géog. bot., **1906**, (201-232); **1907**, (33-64, 193-208, 230-231). [5400 8000 dg]. 45078
- Herzog, Alois.** Absolute Querschnittsgrößen der vegetabilischen Faserstoffe. Zs. Textilind., Berlin, **1**, 1906, (45-47, 67-69). [2450]. 45079
- Herzog, J.** Ueber die Inhaltsstoffe der Rhizoma Imperatoriae. Arch. Pharm., Berlin, **246**, 1908, (414-417). [3120 5400]. 45080
- Herzog, Johann.** *Plasmopara cubensis* (der falsche Gurkenmeltau). Zs. Obstbau, Dresden, N.F., **34**, 1908, (92-93). [4050 4350 7700 5400]. 45081
- Herzog II, J. v. Mannich, C.**
- Herzog, R[eginald] O. und Meier, A.** Ueber Oxydation durch Schimmelpilze. Vorl. Mitt. Hoppe-Seylers Zs. physiol. Chem., Strassburg, **57**, 1908, (35-42). [3120]. 45082
- und **Ripke, O.** Notiz über die Umwandlung von Zimtsäure in Styrol durch Schimmelpilze. Hoppe-Seylers Zs. physiol. Chem., Strassburg, **57**, 1908, (43-45). [3120]. 45083
- Hesdörffer, Max.** Meine Erfahrungen mit Obstbaumkarbolineum. (Eine Warnung.) Gartenwelt, Berlin, **12**, 1908, (510-515). [4350]. 45084
- Hesse, E. v. Léger, L.**
- Hesse, O.** Ueber die Rhapontikwurzel und die österreichische Rhabarber. J. prakt. Chem., Leipzig, (N.F.), **77**, 1908, (321-352). [3120 1210 5400]. 45085
- Hesse, W[alter].** Ein neues Verfahren zur quantitativen Bestimmung der Darmbakterien, mit besonderer Berücksichtigung der Typhusbazillen. Zs. Hyg., Leipzig, **58**, 1908, (441-448); (Vorl. Mitt.) Centrallbl. Bakt., Jena, Abt. 1, **46**, Originale, 1908, (89-92). [7700]. 45086

- Hess von Wichdorff**, [Hans]. Zur Kenntnis der alluvialen Kalklager in den Mooren Preussens, insbesondere der grossen Moorkalklager bei Daher in Pommern. Zs. prakt. Geol., Berlin, **16**, 1908, (329-339, mit 1 Taf.). [7400 8000 *de*]. 45087
- Hest**, J. J. van. Eiweissabbau durch Digestion des Malzes bei niedrigen Temperaturen. Zs. Brauw., München, (N.F.), **31**, 1908, (645-647). [3100]. 45088
- Heubner**, Wolfgang v. Fernet, W.
- Heuer**, A. v. Zschockelt, H.
- Heukels**, Hendrik]. De flora van Nederland. [La flore des Pays-Bas.] Livr. 1-8. Leiden (E. J. Brill) et Groningen (P. Noordhoff), 1908, (1-512, av. 624 fig.). 25 cm. [0030 8000 *dT*]. 45089
- Hewitt**, C. Gordon. The large larch saw-fly [*Nematus erichsoni*]. J. Board Agric., London, **15**, 1908, (649-660, map and 1 pl.). [4100 4350 6500]. 45090
- Heydrick**, Franz]. Das Melobesien-Genus *Paraspora*. Mitt. zool. Stat. Neapel, Berlin, **19**, 1908, (51-68, mit 1 Taf.). [7400 1669]. 45091
- Heyl**, J. W. Het stekken van *Ficus elastica*. [Le bouturage du *Ficus elastica*.] Teysmannia, Batavia, **19**, 1908, (230-232). [5400]. 45092
- Selecteeren van *Hevea*-zaden. [La sélection des graines d'*Hevea*.] Teysmannia, Batavia, **19**, 1908, (436-437, av. 1 pl.). [5400]. 45093
- Heymons**, Richard]. Europäische Insektenschädlinge in Nordamerika und ihre Bekämpfung. [*Lymantria dispar* L. und *Euproctis chrysorrhoea* L.] Natw. Zs. Landw., Stuttgart, **6**, 1908, (6-22). [4100 4350]. 45094
- Heynemann**, Th. v. Fromme, F.
- Hibler**, Emanuel von. Untersuchungen über die pathogenen Anaëroben, über die anatomischen und histologischen Veränderungen bei den durch sie bedingten Infektionserkrankungen des Menschen sowie der Tiere und über einige nichtpathogene Anaërobenarten. Jena (G. Fischer), 1908, (III + 428, mit 17 Taf.). 26 cm. [7700]. 45095
- Hickel**, [Paul Robert] A. Notes pour servir à la détermination rapide des Abiétinées. Bul. Soc. dendrol. France, Paris, **3**, 1908, (201-208). [6500]. 45096
- Notes pour servir à la détermination des Abiétinées. Paris, Bul. Soc. dendrol. France, **1**, 1906, (45-58); **2**, 1907, (5-18, 41-48, 82-86); **3**, 1908, (5-10, 179-185). [6500 1560]. 45097
- Conservation des glands de Chêne. Paris, Bul. Soc. dendrol. France, **2**, 1907, (156-163). [3750 2380 5400]. 45098
- Excursion [à Trianon et] au domaine d'Harcourt. Paris, Bul. Soc. dendrol. France, **3**, 1908, (188-189, 190-194). [0060 8000 *df*]. 45099
- Le Parc de Pépignyart (Manche). Paris, Bul. Soc. dendrol. France, **3**, 1908, (225-229). [8000 *df* 0060]. 45100
- Congrès de Guéret. Paris, Bul. soc. dendrol. France, **3**, 1908, (234-236). [0020]. 45101
- Hiern**, William] P[hilip]. *Sagittaria heterophylla*, Pursh, in Devon. [n. var.] J. Bot., London, **46**, 1908, (273-278, pl. 494). [6000 8000 *de*]. 45102
- *Acaena Sanguisorbae*, Vahl [on Dartmoor]. J. Bot., London, **46**, 1908, (299). [8000 *de*]. 45103
- *Mimulus moschatus* Dougl. [acclimatized in N. Devon]. J. Bot., London, **46**, 1908, (300). [8000 *de*]. 45104
- Hieronymus**, [Georg]. Compositae andinae. I. I. Urban: Plantae novae andinae imprimis Weberbauerianae. III.) Bot. Jahrb., Leipzig, **40**, 1908, (352-394). [5400 8000 *hm*]. 45105
- Plantae Stübelianae. Pteridophyta. Von Dr. Alfons Stübel auf seinen Reisen nach Südamerika, besonders in Columbien, Ecuador, Peru und Bolivien, gesammelte Pteridophyten (Gefässkryptogamen). Tl 3. Hedwigia, Dresden, **47**, 1908, (204-249, mit 5 Taf.). [6700 8000 *h*]. 45106
- Hiestand**, O. v. Winterstein, E.

- Hilbert**, [Richard]. Floristische Mitteilungen. Königsberg, Jahresber. bot. Ver., 1907, 1908, (1-3). [8000 *dc*]. 45107
- Hildebrand**, C. Hederichvertilgungs-Versuche 1907. Landw. Centralbl., Posen, 36, 1908, (74). [4350]. 45108
- Hildebrand**, F[riedrich]. Die unterirdischen Sprosse der Pflanzen. Aus d. Natur, Stuttgart, 4, 1908, (65-76, 102-108, 140-147). [1060 3010]. 45109
- Die Farbenveränderungen bei manchen Blüten. Aus d. Natur, Stuttgart, 4, 1908, (228-234). [1500 3440]. 45110
- Ueber einige ungewöhnliche Pflanzenkeimlinge. Aus d. Natur, Stuttgart, 4, 1908, (297-304). [3750 3010]. 45111
- Die Abhängigkeit des Vorkommens der Pflanzenarten von anderen Pflanzen und von Tieren. Aus d. Natur, Stuttgart, 4, 1908, (408-414). [8000 3200 3280]. 45112
- Das Auspringen der trockenen Früchte. Aus d. Natur, Stuttgart, 4, 1908, (556-566). [3280 1560 3180]. 45113
- Ueber weitere zygomorphe Blüten einer Knollenbegonie. Berlin, Ber. D. bot. Ges., 26a, 1908, (16-19). [1500 5400]. 45114
- Ueber Versuche zur Bildung von Pfropfbastarden bei *Oxalis crassicaulis*. Berlin, Ber. D. bot. Ges., 26a, 1908, (19-21). [3600 3550 5400]. 45115
- Ueber zwei eigentümliche Blüten einer Knollenbegonie. Berlin, Ber. D. bot. Ges., 26a, 1908, (588-589). [1500 5400 1800]. 45116
- Ueber Sämlinge von *Cytisus Adamii*. Berlin, Ber. D. bot. Ges., 26a, 1908, (590-595). [5400 3550 3600]. 45117
- Einige weitere biologische Beobachtungen. 1. Der Besuch der Insekten bei *Mercurialis annua* und anderen windblütigen Pflanzen. 2. Das Aufgehen der Blüten von *Ipomoea grandiflora*. 3. Ueber die Wirtspflanzen von *Cuscuta europaea* und *Cuscuta lupuliformis*. Bot. Centralbl., Dresden, Beihefte, 24, Abt. 1, 1908, (83-95). [3500 5400 3350 3180 1500 3225 4050]. 45118
- Hildebrand**, F[riedrich]. Ueber die Zeit des Keimens der Samen. Gartenflora, Berlin, 57, 1908, (86-89). [3750]. 45119
- Ueber einige neue *Cyclamen*-arten. Gartenflora, Berlin, 57, 1908, (291-298). [5400 8000 *ei dl*]. 45120
- Das Oeffnen und Schliesen der Blumen. Natw. Wochenschr., Jena, 23, 1908, (513-517). [3500 3180 1500]. 45121
- Nutzlosigkeiten im Pflanzenreich. Umschau, Frankfurt a. M., 12, 1908, (1038-1039). [3200]. 45122
- Hilgard**, E[ugene] W[oldemar]. Soils: their formation, properties, composition, and relations to climate and plant growth in the humid and arid regions. New York (Macmillan), 1906, (1 l. + xxvii + 1 l. + 593, with illus., text fig., tables). 22 cm. [3200]. 45123
- Hilgermann**, [Robert]. Lebensfähigkeit pathogener Keime in Kehricht und Müll. Arch. Hyg., München, 65, 1908, (221-234). [7700]. 45124
- Ein neuer Filtrationsapparat. Klin. Jahrb., Jena, 19, 1908, (301-304). [0090]. 45125
- Hill**, A[rthur] W[illiam]. Notes on *Sebaea* and *Exochaenium*. [n. spp.] Kew Bull., London, 1908, (317-341, 1 pl.). [5400 8000 *fg*]. 45126
- The histology of the sieve-tubes of Angiosperms. Ann. Bot., Oxford, 22, 1908, (245-290, pl. 17-18 and 13 figs.). [2450 2850]. 45127
- The origin of Monocotyledons. [A note on the germination of seeds of certain species of *Peperomia* and of *Arisarum vulgare*.] Ann. Bot., Oxford, 22, 1908, (713-714, 2 figs.). [3750 4700 6000]. 45128
- Hill**, E[llsworth] J[erome]. A red-fruited huckleberry. Torrey, New York, N.Y., 8, 1908, (30-31). [5400]. 45129
- Hill**, T[homas] G[eorge]. The germination of *Gnetum Gnemon*. L. London, J. R. Hort. Soc., 34, 1908, (41-42, fig. 11). [3750 6500]. 45130
- Observations on the osmotic properties of the root hairs of certain salt marsh plants. N.

Phytol., Cambridge, **7**, 1908, (133-142, figs. 21-24). [3040 3200]. 45131

Hill, T[homas] G[eorge] and **De Fraine**, E[thel Louise]. On the seedling structure of Gymnosperms. I. *Ann. Bot.*, Oxford, **22**, 1908, (689-712, pl. 35 and 8 figs.). [1010 2450 6500]. 45132

Hillier, J[ohn] M[asters]. Economic notes: Liverpool. *Kew Bull.*, London, **1908**, (183-189). [3120 5000]. 45133

———— *Parkia africana*, R. Br. [With an analysis of its fruit pulp.] *Kew Bull.*, London, **1908**, (314-315). [3120 5400]. 45134

Hillier, L. *Le Lejeunea Rosettiana* dans le Jura. *Rev. bryol.*, Cahen, **35**, 1908, (140-141). [7000 8000 *df.*]. 45135

Hiltner, L[orenz]. Ueber die bisherigen Massnahmen zur Bekämpfung des Heu- und Sauerwurms. *Fränk. Weinbau*, Würzburg, **32**, 1907, (51-52, 58-60, 77-79); **33**, 1908, (5-7, 9-11, 60-62, 80-81, 88-89, 115-116). [4350]. 45136

———— Ueber neuere Ergebnisse und Probleme auf dem Gebiete der landwirtschaftlichen Bakteriologie. *Jahresber. Ver. angew. Bot.*, Berlin, **5**, (1907), 1908, (200-222). [7700]. 45137

———— Bildet die sogen. Blattrollkrankheit wirklich eine grosse Gefahr für den Kartoffelbau? *Dresdner landw. Presse*, **29**, 1908, (290-291); *Landw. Bl.*, Speyer, **1908**, (81-83); *Wochenbl. landw. Ver. Bayern*, München, **98**, 1908, (318-320). [4050 5400]. 45138

———— Ueber die Verwendung gewisser Pflanzenarten als „Ammen“ für Holzgewächse. *Prakt. Bl. Pflanzenbau*, Stuttgart, **6**, 1908, (6-9). [3060 3200]. 45139

———— Beiträge zur Kleeseidefrage. *Prakt. Bl. Pflanzenbau*, Stuttgart, **6**, 1908, (13-18). [4050 5400]. 45140

———— Ueber den Stand der Feldmäuseplage in Bayern Mitte April und Mitte November 1907. *Prakt. Bl. Pflanzenbau*, Stuttgart, **6**, 1908, (18-20). [4100]. 45141

———— Anweisung zur Bekämpfung des Haferbrandes durch Beizung des Saatgutes mit Formalinlösung.

Prakt. Bl. Pflanzenbau, Stuttgart, **6**, 1908, (21-22). [4350 4050]. 45142

Hiltner, L[orenz]. Anweisung zur Behandlung der Obstbäume im Winter und im zeitigen Frühjahr zur Vorbeuge gegen Schädlinge und Krankheiten. *Prakt. Bl. Pflanzenbau*, Stuttgart, **6**, 1908, (23-24). [4350]. 45143

———— Einige Bemerkungen über die Blattrollkrankheit der Kartoffeln. *Prakt. Bl. Pflanzenbau*, Stuttgart, **6**, 1908, (25-30). [4050 5400 7700]. 45144

———— Anweisung zur Verwendung der flüssigen Mäusctyphuskulturen. *Prakt. Bl. Pflanzenbau*, Stuttgart, **6**, 1908, (33-35). [4350]. 45145

———— Die Bekämpfung der Kleeseide auf dem Felde durch Bespritzen mit Eisenvitriollösung. *Prakt. Bl. Pflanzenbau*, Stuttgart, **6**, 1908, (40-43). [4350 4050 4500]. 45146

———— Ueber die sogenannten Kreatolpillen. *Prakt. Bl. Pflanzenbau*, Stuttgart, **6**, 1908, (46-47). [4350 4100]. 45147

———— Ueber die Verwendung des Karbolineums im Obst- und Weinbau und in der Landwirtschaft. *Prakt. Bl. Pflanzenbau*, Stuttgart, **6**, 1908, (49-55, 61-66). [4350]. 45148

———— Ueber die Abhängigkeit der Brandanfälligkeit des Getreides von dessen Keimungsenergie und Entwicklungsgeschwindigkeit. *Prakt. Bl. Pflanzenbau*, Stuttgart, **6**, 1908, (67-69). [4050 6000 3750]. 45149

———— Ueber das Auftreten von Milben am Getreide, namentlich am Hafer. *Prakt. Bl. Pflanzenbau*, Stuttgart, **6**, 1908, (75-76). [4100 6000]. 45150

———— Ueber die Organisation des Pflanzenschutzes in Deutschland. *Prakt. Bl. Pflanzenbau*, Stuttgart, **6**, 1908, (76-82, 97-100). [4350]. 45151

———— Ueber das Auftreten des amerikanischen Stachelbeermehltaus in Bayern. *Prakt. Bl. Pflanzenbau*, Stuttgart, **6**, 1908, (85-86, 112-113). [4050 7700 8000 *dc* 5400]. 45152

———— Ueber den derzeitigen Stand der Ring- und Blattrollkrankheit der Kartoffeln in Bayern. *Prakt.*

- Bl. Pflanzenbau, Stuttgart, 6, 1908, (86-87). [4050 5400 4010 3160]. 45153
- Hiltner, L[orenz].** Ueber das massenhafte Auftreten der Kohlweisslinge. Prakt. Bl. Pflanzenbau, Stuttgart, 6, 1908, (87-89). [4100 4350]. 45154
- Starkes Auftreten von Engerlingen. Prakt. Bl. Pflanzenbau, Stuttgart, 6, 1908, (89). [4100 4350]. 45155
- Ueber das Auftreten von Schnecken auf den Wintersaaten. Prakt. Bl. Pflanzenbau, Stuttgart, 6, 1908, (109). [4100 4350 6000]. 45156
- Ueber das Auftreten des Rostes am Wintergetreide. Prakt. Bl. Pflanzenbau, Stuttgart, 6, 1908, (109-110). [4050 6000]. 45157
- Empfehlen sich jetzt vorbeugende Massnahmen gegen eine etwa im nächsten Jahre zu erwartende neue Kohlweisslingsplage? Prakt. Bl. Pflanzenbau, Stuttgart, 6, 1908, (111-112). [4350 4100]. 45158
- Ueber die Behandlung von Engerlingswiesen. Prakt. Bl. Pflanzenbau, Stuttgart, 6, 1908, (123-135). [4350 4100]. 45159
- Anweisung zur Bekämpfung des Hederichs und des Ackersenfs durch Bespritzen mit Eisenvitriollösung. Prakt. Bl. Pflanzenbau, Stuttgart, 6, 1908, Beilage zu H. 4, (1-4). [4350]. 45160
- Ueber die Bekämpfung des Hederichs und Ackersenfs. Wochenbl. landw. Ver. Bayern, München, 98, 1908, (455). [4350]. 45161
- Ueber das massenhafte Auftreten der Kohlweisslinge. Wochenbl. landw. Ver. Bayern, München, 98, 1908, (874-875). [4100 4350]. 45162
- und **Korff, Gustav.** Pflanzenschutz. München, Ber. agrik.-bot. Anst., 4, (1906), 1907, (30-109); 5, (1907), 1908, (60-133). [4350]. 45163
- Ueber die Wühlmausbekämpfung mit Bariumkarbonat. Prakt. Bl. Pflanzenbau, Stuttgart, 6, 1908, (37-40). [4350 4100]. 45164
- und **Kühn, Alfred.** Impf- und Gründüngungsversuche. München, Ber. agrik.-bot. Anst., 4 (1906), 1907, (134-136); 5 (1907) 1908, (176-177). [7700]. 45165
- Hiltner, L[orenz] und Lang, Friedrich.** Unkrautbekämpfung. München, Ber. agrik.-bot. Anst., 4 (1906), 1907, (109-112); 5 (1907), 1908, (134-137). [4350]. 45166
- Düngungsversuche. München, Ber. agrik.-bot. Anst., 4, (1906), 1907, (136-137); 5 (1907), 1908, (177-181). [3060]. 45167
- Stiehr, Gustav. Kühn, Alfred, Lang, Friedrich.** Bericht über die an der Anstalt unternommenen Versuche auf bakteriologisch-landwirtschaftlichem Gebiete. München, Ber. agrik.-bot. Anst., 4 (1906), 1907, (112-123); 5 (1907), 1908, (137-157). [7700]. 45168
- Hilton, A. E.** On the cause of reversing currents in the plasmodia of Mycetozoa. London, J. Quek. Micr. Cl., (Ser. 2, 10, 1908, (263-270). [3180 7700]. 45169
- Himmelbauer, W.** Ueber Mikropylenverschluss bei Gymnospermen. Wien, Verh. ZoolBot. Ges., 58, 1908, (4-6). [1500 3500 6500]. 45170
- Hind, Wheelton [Sec.].** Life-zones in the British carboniferous rocks. Report of the Committee. London, Rep. Brit. Ass., 1907, [1908], (316-317). [0020 8000 *de*]. 45171
- Hirn, Karl E[ngelbrecht].** Studien ueber Oedogoniaeaceen. Helsingfors, Acta Soc. Sc. Fenn., 34, No. 3, 1907, (III + 63, mit 4 Taf.). [1000 7400]. 45172
- Hirth, A.** Zur Flora des Münsterlands und des Sauerlandes. Münster, Jahresber. ProvVer. Wiss., 36 (1907-08), 1908, (111-119). [8000 *dc*]. 45173
- Teratologisches. Münster, Jahresber. ProvVer. Wiss., 36 (1907-08, 1908, (120-124). [1800 1060 1500]. 45174
- Hitchcock, A[ibert] S[pear].** Types of American grasses: A study of the American species of grasses described by Linnaeus, Gronovius, Sloane, Swartz and Michaux. Washington, D.C., Smithsonian Inst. Cont. U. S. Nation. Herb., 12, 1908, (i-v + 113-158 + i-v). [6000]. 45175
- Hitrowo, A. A. v. Chitrovo, A. A.**
- Hjelt, Hjalmar.** Conspectus florae fennicae. Vol. III. Dicotyledoneae: Pars II Caryophyllaceae-Resedaceae.

Helsingfors. Acta Soc. Fauna et Fl. Fenn., 30, No. 1, 1904-1906, (1-410). [5400 8000 dba]. 45176

Hochreutiner, Bénédict Pierre Georges. Catalogus Bogoriensis novus plantarum phanerogamarum quae in Horto Botanico Bogoriensi coluntur herbaceis exceptis. Index fasciculorum I et II. Buitenzorg. Bull. Inst. bot., No. 19 et 22, 1908, (22). [0060]. 45177

Hochstrasser, Albert. Ueber die Gehölze der Balkanhalbinsel. (Vortrag . . .) Mitt. D. dendr. Ges., Bonn, 17, 1908, (171-177). [8000 dl]. 45178

Höck, Fernando]. Die Lebensreiche als Erzeugnisse der Entwicklungsgeschichte und des Klimas der Erde. Zs. EntwLehre. Stuttgart, 2, 1908, (12-29). [8000 3200]. 45179

————— Lehrbuch der Pflanzenkunde für höhere Schulen und zum Selbstunterricht. Mit besonderer Rücksichtnahme auf die Lebensverhältnisse der Pflanzen vollkommen neu bearb. auf Grundlage der 4. Aufl. von „Dalitzsch-Ross. Pflanzenbuch“. Tl I: Unterstufe. Tl II: Oberstufe. [Nebst] Begleitwort. Esslingen u. München (J. F. Schreiber), 1908, (112 + IV: IV + 220; 8). 41 cm. Geb. 4,80 M. [0030]. 45180

Höflich, K. Welchen Einfluss haben steigende Nitratmengen auf Wachstum und Eintritt der Gärung der Denitrifikationsbakterien? [In: Mitteilungen der kgl. bayer. Akad. für Landw. u. Brauerei in Weihenstephan.] Freising (F. P. Datterer & Co.), 1905, (109-119). [7700 3100]. 45181

Höft, H. v. Neubauer, H.

Höhnel, Franz. Ritter] von. Fragmente zur Mykologie. Wien, SitzBer. Ak. Wiss., 116, Abt. 1, 1907, (83-162). [7700]. 45182

Höroid, R. Ericaceae. [In Ule, E. III. Beiträge zur Flora der Hylaea.] Berlin, Verh. D. bot. Ver., 50, 1908, (92-94). [5400 8000 hf]. 45183

Hoffmann. Zur Vertilgung des Waldgärtners (*Hylesinus piniperda* L.). Wiesbaden, Amtsbl. LandwKammer, Forstl. Beilage, 46, 1908, (38-39). [4350 4100]. 45184

Hoffmann, Ferdinand. Bericht über die Phanerogamenfunde bei der Frühjahrsversammlung in Brandenburg a. H. am 25. und 26. Mai 1907. Berlin, Verh. bot. Ver., 49, (1907), 1908, (XVIII-XXII). [8000 dc]. 45185

————— Bericht über die Phanerogamen- und Pteridophytenfunde während der Frühjahrsversammlung 1908 in Guben. Berlin, Verh. bot. Ver., 50 (1908), 1909, (XXXI-XXXVII). [8000 dc]. 45186

Hoffmann, Franz. Zur Differenzierung ähnlicher Bakterien durch Züchtung auf farbstoff-, traubenzucker- und sanatogenhaltigen Nährböden. Diss. Giessen. Leipzig (G. Fock), 1908, (47). 22 cm. [7700]. 45187

Hoffmann, L. Der vegetabilische Talg-Samen. Seifenztg. Augsburg, 25, 1908, (332-333). [3120]. 45188

Hoffmann, M. Beziehungen der Witterung zu den Rübennernten. Ein Beitrag zur Meteorologie des Zuckerrübenbaues. Bl. Zuckerrübenbau, Berlin, 15, 1908, (17-28, mit 3 Taf.). [3200]. 45189

————— Zur Düngerfrage der Zuckerrübe. [Nebst Erwiderung von Ant. Kausek.] Bl. Zuckerrübenbau, Berlin, 15, 1908, (50-51, 65-66). [3060]. 45190

————— Der Nährstoffverbrauch der Samenrübe. Bl. Zuckerrübenbau, Berlin, 15, 1908, (101-105). [3060 5400]. 45191

Hoffmann, Rudolf. Beitrag zur Färbung und Morphologie des *Streptococcus mucosus*. Centralbl. Bakt., Jena, Abt. 1, 46, Originale, 1908, (219-221). [7700]. 45192

Hoffmann, W. v. Schönfeld, F.

Hohnbaum, E. v. Nawaschin, S.

Hohnfeldt, R. *Rumex Acetosella* L. v. *multifidus* L. (als Art). Thorn. Mitt. CopperrVer., H. 16, 1908, (3-7). [5400 8000 dc]. 45193

Holdfleiss, Paul. Landwirtschaftliche Pflanzenzüchtung. [Bibliothek d. gesamt. Landwirtschaft hrgv. von Karl Steinbrück. Bd 24.] Hannover (M. Jänecke), 1908, (XXIV + 201). 18 cm. 2.20 M. [4600 4410]. 45194

————— v. Wohltmann, F.

- Holdich** [Sir] T[homas] H[ungerford]. General Sir Richard Strachey. Geog. J., London, **31**, 1908, (342-344). [0010]. 45195
- Holle**, Aug. Ueber Mikroaquarien und Versand lebender Mikroorganismen (spez. Plankton). Mikrokosmos, Stuttgart, **2**, 1908, (17-18). [9000]. 45196
- Holleufer**, C. von. Die Bekämpfung des Kiefernspinners (*Bombyx pini*), des Kiefernspanners (*Fidonia piniaria*), der Kiefernleule (*Trachca piniperda*). Landw. Centralbl., Posen, **36**, 1908, (549). [4350 4100]. 45197
- Hollick**, Arthur. Drift bowlders from the shore at Tottenville. New Brighton, N.Y., Proc. Staten Is. Ass. Arts Sci., **2**, 1908, (9). [8000 *gg*]. 45198
- Hollós**, László. Új adatok földalatti gombáink ismeretéhez. [Analecta nova ad cognitionem Fungorum hypogaeorum nostrorum.] Ann. Hist.-Nat. Mus. Nat. Hung., Budapest, **6**, 1908, (317-319). [7700 8000 *dk*]. 45199
- Új gombák Kecskemét vidékéről. [Fungi novi regionis Kecskemétiensis.] V. Ann. Hist.-Nat. Mus. Nat. Hung., Budapest, **6**, 1908, (527-536). [7700 8000 *dk*]. 45200
- Hollrung**, M[ax]. Untersuchungen über die Ursache der im staatlichen Versuchsweinberg Zscheiplitz auftretenden Chlorose. Landw. Jahrb., Berlin, **37**, 1908, (497-616, mit 6 Taf.). [4010 4350 5400]. 45201
- Holm**, Theo. *Isopyrum biternatum* Torr et Gr.; an anatomical study. Amer. J. Sci., New Haven, Conn., (Ser. 4), **25**, 1908, (133-140, with text fig.). [5400]. 45202
- Method of hibernation and vegetative reproduction in North American species of *Stellaria*. Amer. J. Sci., New Haven, Conn., (Ser. 4), **25**, 1908, (315-322, with text fig.). [3450 5400 3600]. 45203
- Studies in Cyperaceae. 26. Remarks on the structure and affinities of some of Dewey's *Carices*. Amer. J. Sci., New Haven, Conn., (Ser. 4), **26**, 1908, (478-492, with text fig.). [6000]. 45204
- Holmboe**, Jens. *Coptis trifolia* Salisb. in Norwegen? Oest. Bot. Zschr., Wien, **58**, 1908, (35). [5400 8000 *da*]. 45205
- Holmes**, E[dward] M[orell]. Johore ipecacuanha [*Cephaëlis Ipecacuanana*, Rich.] Pharm. J., London, (Ser. 4), **26**, 1908, (54). [5400 8000 *eg*]. 45206
- Punaria Ascochingae* [= *Brachycladus Stuckerti*, Spegg.] Pharm. J., London, (Ser. 4), **26**, 1908, (316-317). [5400]. 45207
- Notes on patchouli [*Pogostemon Patchouli*, Pellet., etc.]. Pharm. J., London, (Ser. 4), **26**, 1908, (349). [5400]. 45208
- False belladonna leaves [not *Phytolacca*]. Pharm. J., London, (Ser. 4), **26**, 1908, (477). [1060 5400]. 45209
- Rhus Toxicodendron*. Pharm. J., London, (Ser. 4), **27**, 1908, (231-232, 3 figs.). [5400]. 45210
- Notes on the mace of commerce. [*Myristica*]. Pharm. J. London, (Ser. 4), **27**, 1908, (652-653, 3 figs.). [1560 5400]. 45211
- Mosses (scale-mosses, freshwater Algae, marine Algae, lichens, Fungi) [of Kent]. The Victoria History of the County of Kent, **1**. London (Constable), 1908, (68-76, 77-89). [8000 *dc*]. 45212
- v. Davey, F. H.
- Holt**, W[illiam] P. The claims of natural history in biological courses of secondary schools. Rep. Mich. Acad. Sci., [Lansing], **10**, 1908, (153-158). [0050]. 45213
- Holtermann**, Carl. Elise Schwabach. Berlin, Ber. D. bot. Ges., **26a**, (1908), 1909, Generalversammlungs-H., ((76)-(77)). [0010]. 45214
- Holtmeier**. Der verheerende Nonenfrass und die Mittel zu seiner Bekämpfung. Georgine, Königsberg, **1**, 1908, (197). [4100 4350]. 45215
- Das Beizen des Weizens zur Bekämpfung des Stein- oder Stinkbrandes. (*Tilletia Tritici* Wtr. und *Tilletia laevis* Kühn). Georgine, Königsberg, **1**, 1908, (208). [4350 4050 6000]. 45216

- Holtmeier-Schomberg.** Die Entwicklung und Organisation der Pflanzenzüchtung in Dänemark, Schweden und der Probstei. Landw. Jahrb., Berlin, 37, 1908, (311-380). [4600]. 45217
- Holzinger, F.** Ueber den Einfluss osmotischer Vorgänge im Medium auf das Wachstum von Mikroorganismen. Centralbl. Bakt., Jena, Abt. 2, 21, 1908, (449-459). [7700 3100 3160]. 45218
- Holzinger, John M[ichael].** Is *Physcomitrium immersum* a gregarious moss? Bryologist, Brooklyn, N. Y., 10, 1907, (13). [7000]. 45219
- Honcamp, F. v. Bleuel, G.**
- Hook, [Georg].** Bericht über den Alpengarten bei der Lindauer Hütte im Gauertal. Ber. Ver. Schutz Alpenpfl., Bamberg, 3, 1908, (21-26). [0060]. 45220
- Hooker, Sir Joseph Dalton v. Prain, D.**
- Hooker, W. A.** The tobacco thrips, a new and destructive enemy of shade-grown tobacco. (*Euthrips nicotianae* Hinds.) Washington, D. C., U. S. Dept. Agric. Bur. Ent. Bull. No. 55, 1907, (1-24, with pl., text fig.). [4100]. 45221
- Hooper, Cecil H.** Notes on the time of blossoming of fruit trees. J. Board Agric., London, 15, 1908, (678-687). [3350]. 45222
- Hopkins, A[ndrew] D[elmar].** Notable depreations by forest insects. Washington, D. C., Yearbook U. S. Dept. Agric., 1907, 1908, (149-164). 45223
- Hopkins, Lewis S.** The fern flora of Ohio. Fern. Bull., Joliet, Ill., 15, 1907, (1-13). [6700 8000 gg]. 45224
- Horák, [Jos. Fr.].** *Magnolia hypoleuca*. Mitt. D. dendr. Ges., Bonn, 16, 1907, [1908], (265). [5400]. 45225
- Seltenes Naturwunder. Mitt. D. dendr. Ges., Bonn, 16, 1907, [1908], (277). [1800 5400]. 45226
- Horiuchi, T.** Ueber einen neuen Bacillus als Erreger eines exanthematischen Fiebers in der Mandchurerei während des japanisch-russischen Krieges. „*Bacillus febris exanthematici mandshurici*“. Centralbl. Bakt., Jena, Abt. 1, 46, Originale, 1908, (586-594). [7700]. 45227
- Hornberger, R.** Einige Bemerkungen über Düngung im Wald. Zs. Forstw., Berlin, 40, 1908, (230-236). [3060]. 45228
- Ueber einen Fichtendüngungsversuch. Zs. Forstw., Berlin, 40, 1908, (309-313). [3060]. 45229
- Hornschn. Zur Bekämpfung des grossen braunen Rüsselkäfers. (*Hyllobius abietis*.) Forstwiss. Centralbl., Berlin, 30, 1908, (45-47). [4350 4100]. 45230**
- Horwood, A[rthur] R[eginald].** A bibliography of works referring to the flora and fauna of the Trias (Keuper) in Leicestershire, etc. London, Rep. Brit. Ass., 1907, [1908], (306-312). [0032]. 45231
- On the disappearance of certain cryptogamic plants from Charnwood Forest, Leicestershire, within historic times. London, Rep. Brit. Ass., 1907, [1908], (684). [8000 de]. 45232
- The extinction of cryptogamic plants and the need for a lichen exchange club. [With editorial note.] Irish Nat., Dublin, 17, 1908, (20-21, 38). [5000 8000 de]. 45233
- The extinction of cryptogamic plants in Ireland. Irish Nat., Dublin, 17, 1908, (151-156). [5000 8000 de]. 45234
- The fossil flora of Leicestershire and South Derbyshire coalfield, and its bearing on the age of the Coal-Measures. Leicester, Trans. Lit. Phil. Soc., 12, 1908, (82-181, pl. 1-4, 19 figs.). [8000 de †]. 45235
- Gymnosperms and the classification of flowering plants. Some difficulties of museum arrangement. Museumskunde, Berlin, 4, 1908, (203-209). [6500 5400 0060]. 45236
- v. Lomas, J.
- Hosseus, C. C.** Beiträge zur Flora des Doi-Sutäp, unter vergleichender Berücksichtigung einiger anderer Höhenzüge Nord-Siams. (Vorl. Mitt.) Bot. Jahrb., Leipzig, 40, 1908, Beibl. 93, (92-99). [8000 ee]. 45237
- Hottinger, Robert.** *Bacillus suispestifer*. Spezifitätsfrage. Mikrobiologische Versuche. Centralbl.

Bakt., Jena, Abt. 1, 47, Originale, 1908, (31-40, 186-203). [7700]. 45238

Howard, C. Les Zoocécidies des plantes d'Europe et de la région méditerranéenne. Paris, C. R. ass. franç. avanc. sci., 36, (Reims, 1907, 2^e Partie), 1908, (526-528). [4300 8000 d]. 45239

----- Les Zoocécidies des plantes d'Europe et du bassin de la Méditerranée. Description des Galles; Illustration; Bibliographie détaillée; Répartition géographique; Index bibliographique; t. I, Cryptogames, Gymnospermes, Monocotylédones, Dicotylédones (1^{re} Partie). Paris (Hermann), 1908, (569, av. fig. et 2 pl.). 25 cm, 5. [Prix de l'Ouvrage complet, 40 fr.] [4300 4100 0032]. 45240

House, Homer Doliver. The North American species of the genus *Ipomoea*. New York, N.Y., Ann. Acad. Sci., 18, 1908, (181-263). [5400 8000 g h]. 45241

----- Two Bahamian species of *Eroliulus*. New York, N.Y., Bull. Torrey Bot. Cl., 35, 1908, (89-90). [5400 8000 la]. 45242

----- Studies in the North American Convolvulaceae—4. The genus *Exogonium*. New York, N.Y., Bull. Torrey Bot. Cl., 35, 1908, (97-107, with 2 pl.). [5400 8000 gl hc]. 45243

----- The genus *Shortia*. Torrey, New York, N.Y., 7, [1908], (233-235). [5400]. 45244

Houseman, Percy A. Camphor, natural and synthetic. Sci. Progress, London, 3, 1908, (60-68). [3120 5400]. 45245

Houzeau de Lehaie, J[ean]. Sur l'indigénat des bambous cultivés en Europe. Bambou, Mons, 1905, (125-135). [6000 8000 d]. 45246

----- Un bambou peu connu. *Phyllostachys pubescens* Mazel. Bambou, Mons, 1906, (7-18). [6000]. 45247

----- Contribution à l'étude du processus de la fructification chez les Bambusacées de l'Europe. Bambou, Mons, 1906, (22-26, 146-156); 1907, (171-187). [6000 1350]. 45248

----- Une question de physiologie végétale. Bambou, Mons, 1906, (35-38). [3000]. 45249

Houzeau de Lehaie, J[ean]. Les deux *Phyllostachys mitis*. Bambou, Mons, 1906, (38-40). [6000]. 45250

----- Essai de groupement des Arundinariae. Bambou, Mons, 1906, (51-63). [6000]. 45251

----- Liste des bambous cultivés en Europe en 1906. Bambou, Mons, 1906, (110-120). [6000 8000 d]. 45252

----- Identification du *Phyllostachys bambusoides* S. et Z. Bambou, Mons, 1907, (208-210). [6000]. 45253

----- Die in Deutschland angepflanzten, mittlere Wintertemperaturen vertragenden *Arundinaria*-Arten. Mitt. D. dendr. Ges., Bonn, 16, 1907, [1908], (223-227). [6000]. 45254

Hovenkamp, G. L. Selectie van plantmateriaal en haar verband tot de sapsamenstelling der rietstokken. [La sélection des boutures de canne à sucre dans ses rapports avec la composition du suc.] Arch. Java Suiker, Soerabaja, 16, 1908, (182-192). [6000]. 45255

Hovey, Edmund Otis. The bicentenary of the birth of Carolus Linnæus. New York, N.Y., Ann. Acad. Sci., 13, 1908, (1-90, with port., pl.). [0010]. 45256

Howard, B. J. v. Bigelow, W. D.

Howard, L[eland] O[ssian]. James Fletcher. Science, New York, N.Y., (N. Ser.), 28, 1908, (916-917). [0010]. 45257

Howe, Marshall Avery. Lucien Marcus Underwood: a memorial tribute. [Read at a memorial meeting of the Torrey Botanical Club, January 29, 1908.] New York, N.Y., Bull. Torrey Bot. Cl., 35, 1908, (13-16). [0010]. 45258

Howe, R[eginald] Heber, jun. Two additions to the lichen flora of the Blue Hills. [*Parmelia coperata* and *Umbilicaria Muhlenbergii*.] Rhodora, Boston, Mass., 10, 1908, (35-36). [7600 8000 gg]. 45259

Hoyningen-Huene, Baron von. Zwei für den Norden nützliche Coniferen. Mitt. D. dendr. Ges., Bonn, 17, 1908, (205-206). [6500]. 45260

Hruby, J[ohann]. Flora des Mähr[isch]-Trübauer Berglandes. Beiträge zur Geschichte der Flora dieses

Gebietes vom Ausgange des Tertiärs bis zur Gegenwart. JahrBer. d. k. k. Staats-Gymnasiums in Mähr.-Trübau, **29**, 1905-1906, 1906, (3-21). [8000 *dk*].

45261

[Hryniewiecki, B.] Гриневецкий, Б. Marja Twardowska. (Russ.) Jurjev, *Acta horti bot.*, **9**, 1908, (17-48). [0010].

45262

Huber, F. Pflanzenstandorte der Umgebung von Kenzingen. Freiburg i. B., Mitt. Landesver. Natk., No. **226-227**, 1908, (210-212). [8000 *dc*].

45263

Huber, Gottfr. Biologische Notiz über das Langmoos bei Montiggl (Süd-tirol). Arch. Hydrobiol., Stuttgart, **3**, 1908, (309-316). [8000 *dk* 7400].

45264

Huber, Karl. Fusikladium-Bekämpfung durch Kupferkalkbrühe oder Karbolineum. D. Obstbauztg, Stuttgart, **1908**, (382-387). [4350 4050].

45265

Hue, [Auguste Marie]. Lichens Tarbelliens. Paris, Bul. soc. bot., **55**, 1908, 12^e Mémoire (1-19). [7600 8000 *df*].

45266

———— Lichens. In: Expédition antarctique française de J. Charcot. Paris, 1908, Botanique, (1-17). [7600 7700 8000 *oj*].

45267

Hübener, [Erich]. Ist der *Bacillus suipestifer* der Erreger der Schweinepest oder nicht? Centralbl. Bakt., Jena, Abt. 1, **47**, Originale, 1908, (586-590). [7700].

45268

———— v. Uhlenhuth, P.

Hübner, O. Merkwürdige Verwachsung eines abgebrochenen Kiefernastes. Mitt. D. dendr. Ges., Bonn, **17**, 1908, (200-201). [1800 6500].

45269

Hüne, [Karl]. Die begünstigende Reizwirkung kleinster Mengen von Bakteriengiften auf die Bakterienvermehrung. Centralbl. Bakt., Jena, Abt. 1, **48**, Originale, 1908, (135-140). [3180].

45270

———— Antiformin zur Anreicher-ung der Tuberkelbacillen im Auswurf, Stuhl, Urin u. s. w. Hyg. Rdsch., Berlin, **18**, 1908, (1090-1097). [7700].

45271

Hulme, F[rederick] E[dward]. Familiar Swiss flowers. London (Cassell & Co.), 1908, (viii + 224, 99 col. pls.). 7s. 6d. net. 19 cm. [8000 *di*].

45272

Hulth, J[ohan] M[arkus]. Förteckning öfver svensk botanisk litteratur under år 1907. [Verzeichnis schwedischer botanischer Litteratur des Jahres 1907.] Sv. Bot. Tidskr., Stockholm, **2**, 1908, (Smärre medd. (99)-(115)). [0032].

45273

Humphrey, Harry B. Studies in the physiology and morphology of some California Hepaticae. [With bibliography.] Washington, D.C., Proc. Acad. Sci., **10**, 1908, (1-50, with fold pl.). [1000 3000 7000].

45274

Hunger, F[riedrich] W[ilhelm] T[obias]. Over het mogelijke nut van vertakte Cocospalmen voor de klapperecultuur. [Sur la valeur possible des cocotiers ramifiés pour la culture.] Cultuurgids. Algemeen Proefstation op Java, Salatiga, **10**, **2**, 1908, (3-10, av. 1 pl.). [6000].

45275

———— Verslag omtrent den staat van het Algemeen Proefstation te Salatiga en de daarbij behoorende hulpinrichtingen over het jaar 1907. [Rapport sur l'état actuel de la Station expérimentale générale de Salatiga et des établissements annexes. Année 1907.] [Salatiga] (Algemeen Proefstation), 1908, (171, av. pl.). 26 cm. [0020].

45276

Huntemann, J. Die Bekämpfung der Blattrollkrankheit der Kartoffeln und die Beschaffung guter Saatkartoffeln im Frühjahr 1908. Oldenburgisches LandwBl., **56**, 1908, (141). [4350 4050 5400].

45277

Hurst, C[harles] C[hamberlain]. Inheritance of albinism in orchids. Orch. Rev., London, **16**, 1908, (102-103). [3550 4410 6000].

45278

Hus, Henri. Over sepalodie van de kroonbladen van *Oenothera*. [La sépalodie des pétales chez les *Oenothera*.] Gand, Jaarboek „Dodonaea“, **13**, 1901-07, (1-14). [1800 5400].

45279

———— Fasciations of known causation. Amer. Nat., New York, N.Y., **42**, 1908, (81-97, with illus., text fig.). [1800].

45280

———— An ecological cross section of the Mississippi River in the region of St. Louis, Missouri. St. Louis, Mo., Bot. Gard. Rep. **19**, 1908, (127-258, with pl., tables, diags.). [3200 8000 *gk*].

45281

- Husen, Ebba von.** 12 Bakterien des Revaler Wasserleitungswassers. [In: Guido Schneider, Der Obersee]. Arch. Biont., Berlin, **2**, 1908, (168-183). [7700]. 45282
- Husnot, [Pierre Tranquille].** Notes sur quelques Joncées. Paris, Bul. soc. bot., **55**, 1908, (48-55). [6000]. 45283
- et **Corbière,** [Louis]. Bibliographie. Rev. bryol., Cahan, **34**, 1907, (37-41, 53-55, 78, 102-104, 122-127). [7000 0032]. 45284
- v. **Friren.**
- Huss, Harald.** Eine fettspaltende Bakterie (*Bactridium lipolyticum* n. sp.). Centralbl. Bakt., Jena, Abt. 2, **20**, 1908, (474-484). [7700 3120 3100]. 45285
- Ueber einen Fall von Gelbbraunfärbung von Hartkäse. Molkztg., Hildesheim, **22**, 1908, (25-26). [7700]. 45286
- v. **Weigmann, H.**
- Hustedt, Fr.** Ueber eine neue endophytisch lebende *Dactylococcopsis*-Art. Hedwigia, Dresden, **48**, 1908, (140-141). 45287
- Hutchinson, J[ohn].** *Rhododendron Maddenii* var. *obtusifolia* [n. var. from Assam]. Bot. Mag., London, **134**, 1908, (t. 8212). [5400 8000 ef]. 45288
- *Mahonia arguta*, Hutchinson. sp. nov. Gard. Chron., London, (Ser. 3), **43**, 1908, (82). [5400]. 45289
- v. **Sprague, T. A.**
- Huter, Rupert.** Herbarstudien (Schluss). Oest. Bot. Zschr., Wien, **53**, 1908, (27-34). [6000 6700]. 45290
- Ichimura, Tsutsumi.** Nippon Kwahonkwa shokubutsu zokushumei kensaku hio. [An analytical key to genera and species of Japanese Gramineae.] Tokyo Bot. Mag., **22**, 1908, (345-353, 383-392, 416-420). [6000]. 45291
- Ignaczek.** Versuche mit Spritzmitteln. 1. Kristall-Azurin. 2. Parasitol. 3. Antidin. Dahlem, Ber. Gärtnerlehrrant., **1906-07**, 1908, (244). [4350]. 45292
- Ihne, [Egon].** Die Verspätung des Frühlings 1908. Hess. landw. Zs., Darmstadt, **78**, 1908, (301-302). [3350]. 45293
- [Pikevič, K. (= C.) Ja.] Плькевичъ,** К. Я. Микрохимическое исследование клеточных оболочекъ грибовъ. [Recherches microchimique sur les membranes cellulaires des champignons.] St. Peterburg, Bull. Ac. sc., (sér. 6), **2**, 1908, (571-588). [3120 3130]. 45294
- Inferreza, Guido.** La *Jacaranda mimosaefolia* Don. L'Italia agricola, Piacenza, **44**, 1907, (471-473). [5400]. 45295
- Ingham, [William].** Notes on the *Harpidia*. Rev. bryol., Cahan, **35**, 1908, (35-38). [4500 7000]. 45296
- and **Wheldon, J[ames] A[lfred].** A new variety of *Sagina Reuteri* [var. *glabra*, from Yorkshire. With localities for the species in Britain]. J. Bot., London, **46**, 1908, (109-111, pl. 489 D). [5400 8000 de]. 45297
- v. **Sheppard, T.**
- Intosh, v. Levaditi, C.**
- Iorns, M. J.** Observations on change of sex in *Carica Papaya*. Science, New York, N.Y., (N. Ser.), **28**, 1908, (125-126). [3440 5400]. 45298
- Ippolito (D'), Giulio.** Relazione sull'attività del laboratorio botanico delle sementi nella R. Stazione Agraria di Modena durante il biennio 1905-1907. Modena, Staz. sper. agr. ital., **40**, 1907, (481-526). [0060]. 45299
- Irving, W[alter].** *Heloniopsis japonica*. Garden, London, **72**, 1908, (202, fig.). [6000]. 45300
- [Isačenko, Boris Lavrentjevič.] Исаченко, Б. Л.** Станція для испытанія сѣмянъ при Императорскомъ С-Петербургскомъ Ботаническомъ Саду за 30-лѣтній періодъ ея существованія (1877-1907). [La Station d'épreuve des semences du Jardin Impérial botanique de St. Petersburg pendant les 30 années de son existence (1877-1907).] St. Peterburg, Bull. jard. bot., **8**, 1908, (44-51). [0060]. 45301
- Къ вопросу объ условіяхъ пораженія растений грибами. [Bedingungen der Infection von Pflanzen durch Pilze.] Jahrb. Pflanzenkrankh., St. Peterburg, **2**, 1908, (9-12, deutsch. Res. III-VI). [4050 7700]. 45302
- Issatschenko, B. L. v. Isačenko, B. L.**
- [Ispolatov, E.] Исполатовъ, Е.** *Carex microstachya* Ehrh. Новость для

- Новгородск. губ.** [*Carex microstachya* Ehrh. Neu für das Gouv. Novgorod.] (In *Delectus VII plantar. exsicc. quas a. 1907 permutat. offert* H. Bot. Univ. Jurjev.) Jurjev. Aeta Univ., **15**, 8, 1907, (81). [8000 *dbc*]. 45303
- Issel, Arturo.** L'apprezzamento dei colori nelle scienze naturali. Atti Congr. Nat. ital., 15-19 Settembre 1906, Milano, 1907, (83-88). [0050]. 45304
- Issel, Raffaele.** Sulla biologia termale. (Con particolare riguardo alla fauna.) Intern. Rev. Hydrobiol., Leipzig, **1**, 1908, (29-36). [3200]. 45305
- Issler, E.** *Sorbus Chamaemespilus* und seine Bastarde mit *Sorbus Aria*. Mitt. philomath. Ges., Strassburg, Bd III [Jg **15** (1907)], 1908, (515-517). [5400 8000 *dc*]. 45306
- Die Pflanzengenossen-
schaften der oberelsässischen Kalk-
vorhügel. Allg. bot. Zs., Karlsruhe,
14, 1908, (101-116). [8000 *de* 3200].
45307
- Itô, E.** On the Japanese dyewood
"doss." Tokyo, J. Coll. Eng., **4**,
1908, (57-62). [3120]. 45308
- [**Ivanov, Vladimir.** Иваповъ, Вла-
димиръ. Типы насаждений Парфин-
ской дачи (Новгородской губ., Ста-
рорусскаго уѣзда). [Die Bestand-
typen des Revieres Parfinskaja im
Kreise Staraja-Russa des Gouv. Nov-
gorod.] Lěsn. žurn., St. Peterburg,
38, 1908, (10-41, 186-198, 317-353,
508-556). [8000 *dbc* 3350 3200].
45309
- Jaap, Otto.** Beiträge zur Pilzflora
der österreichischen Alpenländer. I.
Pilze aus Südtirol und Kärnten. Ann.
mycol., Berlin, **6**, 1908, (192-221).
[7700 8000 *dk* 4050]. 45310
- Drittes Verzeichnis zu
meinem Exsiccatenwerk „Fungi
selecti exsiccati“, Serien IX-XII
(Nummern 201-300), nebst Be-
schreibungen neuer Arten und Be-
merkungen. Berlin, Verh. bot. Ver.,
50, 1908, (29-51). [7700 0060 8000 *d*
4050]. 45311
- Weitere Beiträge zur
Pilzflora der nordfriesischen Inseln.
Kiel, Sehr. natw. Ver., **14**, 1908, (15-
33). [7700 8000 *dc*]. 45312
- [**Jacenko-Chmëlevskij, A. M.**] Яценко-
Хмëлевскій, А. М. Казенный лѣсъ
въ Акмолинской области. [Der
Kronswald im Gebiete von Akmo-
linsk.] Lěsn. žurn., St. Peterburg,
38, 1908, (59-69). [8000 *eac*]. 45313
- Jackson, A[ibert] B[ruce].** *Lepto-*
dontium gemmascens, Braithw. in Herts-
J. Bot., London, **46**, 1908, (58).
[8000 *de*]. 45314
- Additions to the wild
fauna and flora of the Royal Botanic
Gardens, Kew. VII. Flora. Kew
Bull., London, **1908**, (125-127).
[8000 *de*]. 45315
- v. Domin. K.
- Jackson, H[erbert] S.** *Sorosporium*
Ellisii Winter, a composite species.
New York, N.Y., Bull. Torrey Bot.
Cl., **35**, 1908, (147-149). [7700
8000 *gg gh*]. 45316
- Jackson, John R[eader].** Fibre
from pine leaves. Gard. Chron., Lon-
don. (Ser. 3), **44**, 1908, (366). [3120].
6500]. 45317
- Buehu plants [*Barosma*
and *Ayathosma* spp.] of South Africa.
Garden, London, **72**, 1908, (98-99).
[3120 5400 8000 *fg*]. 45318
- Logwood (*Haematoxylon*
campechianum). Garden, London,
72, 1908, (384). [3120 5400]. 45319
- Jacobi, C.** Forstordbog. Dansk, tysk-
fransk. Forstvärterbuch. Deutsch.
französisch dänisch. Vocabulaire
forestier. Français, allemand, danois.
Kjöbenhavn (Gyldendalske Boghandel
Nordisk Forlag), 1907, (78 + 104 +
87). 25 cm. [0030]. 45320
- Jacobsen, Ingeborg.** 5 Aars Spirings-
undersogelser af Træfor, c. 550 Prøver
af c. 150 Arter [Examinations of the
germination of seeds of trees during
5 years, about 550 samples of about
150 species.] Kjöbenhavn, Tids. Skov.,
20B, 1908, (62-74). [3750]. 45321
- Jacobson.** Contribution à l'étude
de la flore normale des selles du nour-
risson. Ann. Inst. Pasteur, Paris, **22**,
1908, (300-322). [7700]. 45322
- Jadin et Boucher.** Sur la production
de la gomme chez les *Moringa*. Paris,
C. R. Acad. sei., **146**, 1908, (647-649).
[1060 4200 3200 5400]. 45323

- Jaeger, Julie.** Ueber Kropfmascr-
bildung am Apfelbaum. Zs. Pflanzen-
krankh., Stuttgart, **18**, 1908, (257-272,
mit 1 Taf.); Geisenheim, Ber. Lehranst.
Obstbau, **1907**, 1908, (320-322). [4150
4200 5400 2450]. 45324
- Jager, L. de.** Mittel, um oberfläch-
liche Bakterienkolonien zu photogra-
phieren. Centralbl. Bakt., Jena, Abt. 1,
46, Originale, 1908, (92-94). [0090].
45325
- Mutatie bij bacterien.
[Mutation chez les baetéries.] Ned.
Tijdschr. Geneesk., Amsterdam, **44**,
1908, 1, (1373-1388, av. figs.). [4500
7700]. 45326
- Jahn, E[duard].** Myxomyceten-
studien. 7. *Ceratiomyxa*. Berlin, Ber.
D. bot. Ges., **26a**, 1908, (342-352).
[7700 2740]. 45327
- Janchen, Erwin.** Die europäischen
Gattungen der Farn- und Blüten-
pflanzen nach dem Wettsteinsehen
System geordnet. Wien (Verl. naturw.
Ver. an d. Univers.), 1908, (49). 23 em.
[5400 6000 6500 6700 8000 d]. 45328
- Nomenclator Kernerianus
Verzeichnis der rechtsgiltig publizier-
ten Kernerischen Pflanzennamen. [In:
Kronfeld, E. M., Anton Kerner von
Marilaun.] Leipzig (C. H. Tauchnitz),
1908, (336-351). [0070]. 45329
- und **Watzl, B[runo].** Ein
neuer *Dentaria*-Bastard. Oest. Bot.
Zschr., Wien, **53**, 1908, (36). [3550
5400]. 45330
- Janczewski, Ed.** Pylniki jabowe w
porzeezkach. (Sur les anthères stériles
des groseilliers.) Kraków, Bull. Intern.
Acad., **1908**, (587-597). [1500]. 45331
- Janicki, C. v.** Ergebnisse der neuen
Forschungen in Italien über die Bio-
logie der Phylloxeriden und insbeson-
dere der Reblaus. [Sammelreferat.]
Zool. Zentralbl., Leipzig, **15**, 1908,
(353-378). [4100]. 45332
- Janse, J[acobus] M[arinus].** Der
aufsteigende Strom in der Pflanze.
I. Jahrb. wiss. Bot., Leipzig, **45**,
1908, (305-350). [3040]. 45333
- Janson, A.** Von der Spitzendürre
der Obstbäume. Lehrm. Garten,
Leipzig, **4**, 1905, (68-69). [4010 4150].
45334
- Abfall des jungen Frucht-
ansatzes. Gartenwelt, Berlin, **12**,
1908, (475-478). [4010 4150]. 45335
- Janson, A.** Schutz der Bäume gegen
schädliche Insekten und Krankheiten.
Tropenpflanzer, Berlin, **12**, 1908, (193-
197). [4350]. 45336
- Janssonius, H[indrik] H[aijo] v.**
Moll, J. W.
- Jatta, Antonio.** I Lieheni del-
l'erbario Tornabene. Nuovo Giorn.
bot. ital., Firenze, (N. S.), **14**, 1907,
(529-538). [7600]. 45337
- Javillier.** Sur la fixation du zine
par le *Sterigmatocystis nigra*. Paris,
C. R. Acad. sci., **146**, 1908, (365-367).
[7700 3000]. 45338
- Le zine chez les plantes.
Ann. Inst. Pasteur, Paris, **22**, 1908,
(720-727). [3120]. 45339
- Jeffrey, Edward C[hables].** *Araucari-
opiitys*, a new genus of Araucarians.
Bot. Gaz., Chicago, Ill., **44**, 1907, (435-
444, with 3 pl.). [6500 8000 gg].
45340
- On the structure of the
leaf in Cretaceous pines. Ann. Bot.,
Oxford, **22**, 1908, (207-220, pl. 13-14).
[1060 2450 6500 †]. 45341
- Traumatie ray-tracheids
in *Cunninghamia sinensis*. Ann. Bot.,
Oxford, **22**, 1908, (593-602, pl. 31).
[2450 4200 4700 6500]. 45342
- and **Chrysler, M[inton]
A[shbury].** The lignites of Brandon.
Vermont, Rep. Geol., Montpelier, **5**,
1906, (195-201, with pl.). [8000 gg].
45343
- Jeffrey, J[ohn] F[rederick].** Note
on *Ophrys hybrida*, Pokorny [from
Wye, Kent]. Edinburgh, Trans.
Bot. Soc., **23**, 1907, (282-283). [8000 de].
45344
- Jellett, Edwin C.** Germantown,
old and new: Its rare and notable
plants. [Germantown, Pa.], 1904,
(114, with pl.). 20.5 em. [8000 gg].
45345
- Jentič, A[lois].** Mikroskopische
Untersuchung altägyptischer Inschrif-
tenhölzer. Wiesner Festsehr., Wien,
1908, (487-509). [2450 6500]. 45346
- Jennings, H[erbert] S[pencer].** The
interpretation of the behaviour of the
lower organisms. Science, New York,
N.Y., (N. Ser.), **27**, 1908, (698-710).
[0030]. 45347

- Jennings, Otto E[mer]**. An ecological classification of the vegetation of Cedar Point. Ohio Nat. Columbus, **8**, 1908, (291-340, with map, illus., text fig.). [3200 8000 *gg*]. 45348
- A further occurrence of *Wynnea americana* in Pennsylvania. Pittsburgh, Pa. Ann. Carnegie Mus., **4**, 1908, (226-227, with pl.). [7700 8000 *gg*]. 45349
- A note on the ecological formations of Pittsburg and vicinity. Science, New York, N.Y., (N. Ser.), **27**, 1908, (828-830). [3200 8000 *gg*]. 45350
- Jensen, Albert**. Et Par nye Mosarter fra Jellingegnen. [Two species of mosses from the country round Jelling, new to Denmark.] København. Flora og Fauna, 1906, (64). [8000 *da*]. 45351
- Jensen, C. v. Arnell, H. W.**
- Jensen, Hjalmar**. Ueber die Natur der Tabakfermentation. Centralbl. Bakt., Jena, Abt. 2, **21**, 1908, (469-483). [3100]. 45352
- Jensen, Orla**. Hovedlinjerne i det naturlige Baktoriesystem. [The headlines of the natural system of Baeteria.] Kjøbenhavn. Vid. Selsk. Overs., 1908, (267-330, with pl.); Vorl. Mitt. (Juli 1908). Centralbl. Bakt., Jena, Abt. 2, **22**, 1908, (97-98). [7700]. 45353
- Jensen, P. Boysen**. Die Zersetzung des Zuckers während des Respirationsprozesses. (Vorl. Mitt.) Berlin, Ber. D. bot. Ges., **26a**, 1908, (666-667). [3080 3100 3120]. 45354
- Jensen-Haarup, A. C.** *Hoffmanseggia falcaria*, Cav., som "Bibblomst." [*Hoffmanseggia falcaria*, Cav., as "bee-flower."] København. Flora og Fauna, 1907, (116-118). [3500]. 45355
- Jepson, Willis Linn**. A synopsis of the North American Godetias. Berkeley, Univ. Cal. Pub., Bot., **2**, 1907, (319-354, with pl.). [5400 8000 *g*]. 45356
- Jeramassoff, A. I. v. Eramasov, A. I.**
- Joest, E[rnst]**. Ueber einige neuere, die färberische Darstellung des Tuberkelbazillus betreffende Forschungen. Sammelreferat und Mitteilung von Ergebnissen eigener Nachprüfungen. Zs. InfektKrankh. Haustiere, Berlin, **5**, 1908, (155-161). [7700 0090]. 45357
- Jösting**, Der Kartoffelkrebs, eine bisher in Deutschland unbekannte Krankheit. D. landw. Presse, Berlin, **35**, 1908, (883, 923). [4050 5400 7700]. 45358
- Johannsen, W.** Ueber Knospentmutation bei *Phascolus*. Zs. indukt. Abstammungslehre, Berlin, **1**, 1908, (1-10). [4500 1060 5400 4410]. 45359
- Johansson, K[arl]**. *Hieracia vulgata* Fr. från Torne Lappmark. [*Hieracia vulgata* Fr. from Torne Lappmark.] Ark. Bot., Stockholm, **7**, No. 12, 1908, (48, with 5 pls.). [5400 8000 *da*]. 45360
- Ytterligare om *Potentilla fruticosa* på Gotland. [Nachträgliches über *Potentilla fruticosa* auf Gotland.] Sv. Bot. Tidskr., Stockholm, **2**, 1908, (Smärre medd. (59)-(62), mit Textfig.). [5400 8000 *de*]. 45361
- Om fylldi hos *Anemone silvestris* L. [Über Phylloidie bei *Anemone silvestris* L.] Sv. Bot. Tidskr., Stockholm, **2**, 1908, (Smärre medd. (62)-(64), mit Textfig.). [1800 5400]. 45362
- Johnson, T[homas]**. H. Marshall Ward. Berlin, Ber. D. bot. Ges., **23a** (1908), 1909, Generalversammlungs-H., ((10)-(12)). [0010]. 45363
- *Spongopora Solani*, Brunch. (Corky seab.) Dublin, Econ. Proc. R. Soc., **1**, 1908, (453-464, with pl.). [7700]. 45364
- and **Hensman, Miss R.** Six years' seed-testing in Ireland. London, Rep. Brit. Ass., 1906, [1907], (744). [1560 3759]. 45365
- and **Weiss, F[rederick] E[rnst]**. Potato black scab [*Chrysophlyctis endobiotica*, Schilb.] Nature, London, **79**, 1908, (67, 98-99). [4650 5400 7700]. 45366
- Johnston, J. R.** A collection of plants from the vicinity of La Guaira, Venezuela. Washington, D.C., Smithsonian Inst. Cont. U. S. Nation. Herb., **12**, 1908, (105-111). [5460 8000 *hd*]. 45367
- Jolyet, A.** Observations sur un cas de résistance à la sécheresse du sapin de Douglas. Paris, Bul. Soc. dendrol. France, **3**, 1908, (138-139). [3000 45368]. 45368

- Jones, Frank Morton.** Pitecher-plant insects.—3. Ent. News, Philadelphia, Pa., **19**, 1908, (150–156, with 2 pl.). [3500 5400]. 45369
- Jong, A[nne] W[illem] K[arel] de.** Quelques remarques sur les plantes cyanogènes. Buitenzorg, Ann. Jard. bot., (Sér. 2), **7**, [1908], (1–17). [3120 3130 5400]. 45370
- Différences individuelles dans la teneur en alcoïdes des plantes de coca. Rec. Trav. chim., Leiden, **27**, 1908, (16–24). [3120 3130 5400]. 45371
- De bepaling van het totaal alkaloidgehalte der Coeabladeren. [Dosage de la teneur totale en alcaloïdes des feuilles de coca.] Teysmannia, Batavia, **19**, 1908, (79–82); Amsterdam, Chemisch Weekblad, **5**, 1908, (225–229). [3120 3130 5400]. 45372
- Komt in de Javacoca kristalliseerbare cocaine voor? [La coca de Java renferme-t-elle de la cocaine cristallisable?] Teysmannia, Batavia, **19**, 1908, (416–418); Amsterdam, Chem. Weekbl., **5**, 1908, (666–668). [5400]. 45373
- Jordan, David Starr.** The law of geminate species. Amer. Nat., New York, N.Y., **42**, 1908, (73–80). [4400 8000]. 45374
- Jorissen, A.** La linamarine, gluco-side cyanogénétique du lin; réclamation de priorité et réponse à la note de MM. Dunstan et Henry. Bruxelles, Bul. Acad. roy., **1907**, (12–17, 783–798). [3120]. 45375
- Jorns, August.** Ueber Bakterienkatalase. Arch. Hyg., München, **67**, 1908, (134–162). [3100]. 45376
- Jost, Ludwig.** Vorlesungen über Pflanzenphysiologie. 2. Aufl. Jena (G. Fischer), 1908, (XIV + 693). 26 cm. 14 M. [3000]. 45377
- Joubin, L.** Note sur une carte indiquant la distribution océanographique des végétaux marins dans la région de Roscoff. Paris, C. R. Acad. sci., **147**, 1908, (1001–1003). [8000 *df*]. 45378
- Note sur une carte indiquant la distribution des végétaux marins sur la côte nord du Finistère. Bul. Muséum, Paris, **1908**, (401–402). [8000 *df*]. 45379
- Jouin, E.** Die in Deutschland kultivierten, winterharten *Clematis*. Mitt. D. dendr. Ges., Bonn, **16**, 1907, [1908], (228–238). [5400]. 45380
- *Acer spicatum laciniatum*. Mitt. D. dendr. Ges., Bonn, **16**, 1907, [1908], (257). [5400]. 45381
- Ein Feind der *Actinidia*. Mitt. D. dendr. Ges., Bonn, **17**, 1908, (192–193). [4100]. 45382
- Erfahrungen über die Winterhärte neuer oder seltener Gehölze. Mitt. D. dendr. Ges., Bonn, **17**, 1908, (194–196). [3200]. 45383
- Jourde, Ant.** Action d'une Mucé-dinée, le *Pœcilomyces Varioti*, sur les hydrates de carbone. Paris, C. R. soc. biol., **63**, 1907, (264–266). [7700 3000]. 45384
- v. Sartory.
- Jourdy, Note sur la découverte par le capitaine Maury de la houille dans l'extrême Sud-Oranais.** Paris, Bul. soc. géol., (sér. 4), **8**, 1908, (83–84). [8000 *†*]. 45385
- Jovino, Saverio.** L'alimentazione minerale delle viti e la resistenza alla fillosseronosi ed alla elorosi. Atti Congr. chim., Roma, **4**, 1907, (408–411). [4350]. 45386
- Sul potere assorbente del terreno per le basi fisse. Atti Congr. chim., Roma, **4**, 1907, (552–560). [3040]. 45387
- Juel, O[scar].** Ein Beitrag zur Kenntnis des *Uromyces Poæ* Rabenh. Sv. Bot. Tidskr., Stockholm, **2**, 1908, (169–174, with pls.). [7700]. 45388
- Om pollinationsapparaten hos familjen Compositae. [Über den Bestäubungsapparat der Kompositen.] Sv. Bot. Tidskr., Stockholm, **2**, 1908, (351–363, mit Textfig.; deutsches Rés. 360–363). [1500 3500 5400]. 45389
- Jumelle, [Henry] et Perrier de la Bathie, [Eugène].** Les *Secamone* du nord-ouest de Madagascar. Paris, C. R. Acad. sci., **147**, 1908, (687–689). [5400 8000 *jh*]. 45390
- Jung.** Nochmals: „Die Verteilung von Hederich und Ackersenf“. D. landw. Presse, Berlin, **35**, 1908, (133, 194). [4350]. 45391

- [**Junge, Aleksandr Eduardovič**] Юнге, А. Къ флорѣ Крима. О прѣсноводной растительности Крима. [Zur Flora der Krim. Ueber die Süßwasser-Flora der Krim.] Jurjev, Acta horti bot., **9**, 1908, (20-30). [8000 *Abb* 5400]. 45392
- Junge, [E.]** Praktische Massnahmen zur Bekämpfung der Obstbaumschädlinge. Geisenheim, Ber. Lehranst. Obstbau, **1907**, 1908, (61-62). [4350 4100]. 45393
- Vorbeugung von Sturm-
schäden in Obstanlagen. Geisen-
heim, Ber. Lehranst. Obstbau, **1907**,
1908, (79-81). [4350]. 45394
- Massnahmen zur Be-
kämpfung der Blutlaus. Geisen-
heimer Mitt. Obstbau, **23**, 1908, (56-
58). [4350 4100]. 45395
- v. Lüstner, G.
- Junge, P[aul]**. Die Cyperaceae
Schleswig-Holsteins einschliesslich des
Gebiets der freien und Hansestädte
Hamburg und Lübeck und des Für-
stentums Lübeck. Hamburg, Jahrb.
wiss. Anat., **25**, (1907), Beih. 3, 1908,
(125-277). [6000 8000 *dc* 3200].
45396
- Seltene Phanogamen
und Gefässkryptogamen des Daerstorfer
Moors bei Buxtehude. Aus d. Heimat,
Leipzig, N. F., H. **1**, 1908, (22-29).
[8000 *ac*]. 45397
- Die Gefässpflanzen unter
den Unkräutern der Aecker im Nord-
westen Deutschlands. [In: J. F.
Herding . . . Der Acker . . .].
Leipzig (Quelle & Meyer), 1908,
(35-69). [8000 *dc* 4050]. 45398
- Jungklaus, W.** Zur Vertilgung der
Ratten und Mäuse mittels Ratin.
Landw. Wochenschr., Halle, **10**, 1908,
(362-363). [4350]. 45399
- Junitzky, N.** Respiration anaérobie
des graines en germination. Rev.
gén. bot., Paris, **19**, 1907, (208-220).
[3080 3750]. 45400
- Jurewitsch, W[adim]**. Kartoffel-
nährboulion zur Züchtung der Tuber-
kelbacillen. Centralbl. Bakt., Jena,
Abt. 1, **47**, Originale, 1908, (664-666).
[7700]. 45401
- [**Jurovskij, E. I.**] Юровскій, Е. П.
Результаты изслѣдованій по развитію
культурныхъ растений. [Resultate
(M-6590)
- der Untersuchungen über die Ent-
wicklung der Kulturpflanzen.] Cho-
ziajstvo, Kiev, **3**, 1908, (229-237, 277-
283). [3060]. 45402
- Just, J. v. Stoklasa, J.**
- Justin, B.** Bericht über das Vor-
kommen einer immergrünen Eichenart
in Innerkrain. Oest. Bot. Zs., Wien,
57, 1907, (452-453). [5400 8000 *dk*,
45403
- Kabát, J. E. v. Bubak, F.**
- [**Kagan, D.**] Каганъ, Д. Опыт
примѣненія новаго азотистаго удо-
бренія цианмида кальція (известко-
ваго азота). [Versuche der Anwendung
des neuen stickstoffhaltigen Düngers,
des Calcium-Cyanamids (des Kalk-
stickstoffs).] Choziastvo, Kiev, **3**,
1908, (593-601, mit 1 Abbild.). [3060].
45404
- Kahl, Aug[ust]**. Eibenbäume in
Deutschland. Kosmos, Stuttgart, **5**,
1908, (117-118). [6500 8000 *dc*]
45405
- Kaiser, Paul E.** Beobachtung einer
Algenanhäufung in der Havel. Berlin,
Verh. bot. Ver., **50**, 1908, (161-163).
[7400 8000 *dc*]. 45406
- Kalkowsky, Ernst.** Oolith und
Stromatolith im norddeutschen Bunt-
sandstein. Berlin, Zs. D. geol. Ges.,
60, 1908, (68-125, mit 8 Taf.). [7900].
45407
- Kalkreuth, P[aul]**. Floristische
Beobachtungen im nördlichen Teile des
Kreises Sensburg. Königsberg, Jahres-
ber. bot. Ver., **1907**, 1908, (17-27).
[8000 *dc*]. 45408
- Kamieński, F[ranz]**. Nowe ula-
twienie w badaniach mikroskopowych
i mikrografii stereoskopowej (stolik
wahający się). [Nouveau moyen
pour faciliter les observations micro-
scopiques et la microphotographie
stéréoscopique (platine balance).] Kra-
ków, Rozpr. Akad., **8 A**, 1908, (169-
180, av. 2 dessins): Kraków, Bull.
Intern. Acad., **1908**, (651-655). [0090].
45409
- Kammerer, Paul.** Ausnützung düten-
förmig gedrehter junger Blätter von
Canna, *Musa* und *Aspidistra* durch
kleinere Tiere. Oest. Bot. Zs.,
Wien, **58**, 1908, (19-27). [6000]. 45410
- Lebensgemeinschaften
von Tieren und niederen Pflanzen.
Umschau, Frankfurt a. M., **12**, 108,
(409-411). [3220]. 45411

Kammerer, Paul. Symbiose zwischen *Oedogonium undulatum* und Wasserjungferlarven. Wiesner-Festschr., Wien, 1908, (238-252). [3220 4250 7400]. 45412

Kanngiesser, Friederich. Die Etymologie der Phanerogamennomenclatur. Eine Erklärung der wissenschaftlichen, der deutschen, französischen, englischen und holländischen Pflanzennamen. Gera (F. v. Zezschwitz), 1908. (XII + 191). 23 cm. 3,85 M. [0070]. 45413

Kanomata, C. On the influence of didymium on plants. Tokyo. Bull. Coll. Agric., 7, 1908, (637-640). [3060]. 45414

Kappen, Hubert. Die chemischen Veränderungen des Kalkstickstoffes bei der Düngung. Centralbl. Bakt., Jena, Abt. 2, 22, 1908, (281-298). [3060]. 45415

————— Ueber die Absorption des Kalkstickstoffes im Ackerboden. Landw.-Versuchstat., Berlin, 68, 1908, (301-331). [3060]. 45416

[Karasev, Viktor.] Карасевъ, Викторъ. Орoграфическiй очеркъ хребта Большой Нургуиъ. [Orographische Skizze des Bergrückens Bolšoj Nurguš.] Kazani, Zap. Univ., 76, 4, 1908, (1-13. mit 1 Karte). [8000 dbe]. 45417

[Karpinskij, A. P.] Карпинскiй, А. П. Ф. В. Шмидтъ. Некрологъ. [F. Schmidt. Nécrologie.] St. Peterburg, Bull. Ac. sc., (scr. 6), 2, 1908, (1287-1294, av. portr.). [0010]. 45418

Karsten, [Georg]. Fritz Noll. Bonn, SitzBer. Ges. Natk., 1908, 1909, natw. Abt., (15-20). [0010]. 45419

————— Die Entwicklung der Zygoten von *Spirogyra jugalis* Ktze. Flora, Jena, 99, 1908, (1-11, mit 1 Taf.). [7400 3500 1660 2740]. 45420

————— v. Strasburger, E.

Karsten, [Petter] A[dolf]. Kritisk öfversicht af Finlands basidsvampar. Tillägg III. [Kritische Übersicht der Basidiomyceten Finslands. Zusatz III.] Helsingfors, Bidr. F. Vet. Soc., 62, 1903, (65-100). [7700]. 45421

————— Fungi novi nonnullis exceptis in Fennia lecti. Helsingfors, Acta Soc. Fauna et Fl. Fenn., 27, No. 4, 1905-1906, (1-16). [7700]. 45422

[Kartamyšev, S.] Картамышевъ, С. Новый способъ культуры озимыхъ хлѣбовъ для мелкиихъ хозяйствъ. [Neue Kulturmethode des Wintergetreides für kleine Wirtschaften.] Selisk. choziain, St. Peterburg, 21, 1906, (325-327, 348-351, 368-369, mit Abbild.). [4600]. 45423

Karzel, Rudolf. Experimentelle Beiträge zur Kenntnis der Heterotrophie von Holz und Rinde bei *Tilia* sp. und *Aesculus Hippocastanum*. Wien, SitzBer. Ak. Wiss., 115, Abt. 1, 1908, (1347-1368, mit 1 Taf.). [2450 5400]. 45424

————— Die Verholzung der Spaltöffnungen bei Cycadeen. Wiesner-Festschr., Wien, 1908, (510-516). [2850 2450 6500]. 45425

Kasperek, Theodor. Ueber Resorption von Bakterientoxinen und anderen Giften durch Pflanzen und den Erdboden. Verh. Ges. D. Natf., Leipzig, 79 (1907), II, 2, 1908, (580-584); D. tierärztl. Wochenschr., Hannover, 16, 1908, (31-33). [3120]. 45426

Katte, Max. Merkwürdigkeiten im Sexualleben der Pflanzen. Zs. Sexualwiss., Leipzig, 1908, (19-27). [3440]. 45427

Kauffman, [Alvin] H[enry]. A contribution to the physiology of the Saprolegniaceae, with special reference to the variations of the sexual organs. Ann. Bot., Oxford, 22, 1908, (361-387, pl. 23). [1660 3000 7700]. 45428

————— Unreported Michigan fungi for 1907, with an outline of the Gasteromycetes of the state. Rep. Mich. Acad. Sci. [Lansing], 10, 1908, (63-84). [7700 8000 gg]. 45429

Kauffman, Oscar. Professor Dietrich Brandis †. Zs. Forstw., Berlin, 40, 1908, (46-49). [0010]. 45430

Kaufmann, F[riedrich]. Die in Westpreussen gefundenen Röhrenpilze, Boletinci. Danzig, Ber. bot.-zool. Ver., 30, 1908, (22-41). [7700 8000 dc]. 45431

Kaulbach, Franz. Zur Frage der Pseudodiphtheriebazillen. Diss. Leipzig, Berlin (R. Trenkel), 1908, (41). 23 cm. [7700]. 45432

Kausek v. Hofmann, M.

Kawakami, Takiya. Taiwan Ko-keisho no shokubutsu. [On the plants of Agincourt Islands, Formosa.] Tokyo Bot. Mag., **22**, 1908, (56-58). [6700 6000 5400]. 45433

Kawamura, Seiichi. Homposan amigasatake zoku ni tsuite. [On Japanese *Morchella*.] Tokyo Bot. Mag., **22**, 1908, (206-213). [7700]. 45434

———— Suwasan kakino tankin rin. [Some summer fungi of Suwa.] Tokyo Bot. Mag., **22**, 1908, (323-330, 377-382, 409-415). [7700]. 45434A

Kægan, P. Q[ui]n. The chemistry of some common plants. Naturalist, London, 1908, (77-80). [3120]. 45435

Kein, W[oldemar]. Dendrologische Ergebnisse der letzten Vereins-exkursionen. Hamburg, Verh. natw. Ver., (3 F.), **15**, (1907), 1908, (LVI-LVII). [8000 *dc*]. 45436

———— Urwüchsige Fichtenwälder in der Lüneburger Heide. Hamburg, Verh. natw. Ver., (3 F.), **15**, (1907), 1908, (55-64, mit 10 Taf.). [8000 *cc* 6500]. 45437

Keissler, Karl von. Ueber *Boloniella Fossii* Rehm. Ann. mycol., Berlin, **6**, 1908, (551-552). [7700 8000 *dk*]. 45438

Kelhofer, W. Ueber einige Gesichtspunkte bei der Herstellung der Bordeauxbrühe. Intern. phytopath. Dienst, Stuttgart, **1**, 1908, (65-73). [4350]. 45439

Keller. *Carlina acaulis* und ihre Verbreitung in den Vogesen. Mitt. philomath. Ges., Strassburg, Bd IV, [Jg 16 (1908)], 1909, (11-15). [5460 8000 *dc*]. 45440

Keller, Louis. Neue Form von *Gymnadenia conopsea* (L.) R. Br. [aus Niederösterreich]. Wien, Verh. ZoolBot. Ges., **57**, 1907, (457-458). [6000 8000 *dk*]. 45444

———— Zweiter Beitrag zur Flora von Tirol. Wien, Verh. ZoolBot. Ges., **58**, 1908, (276-282). [8000 *ak*]. 45442

Keller, Rob[ert]. *Hyperica* (Sect. *Brathys*) andina. (I. Urban: Plantae novae andinae imprimis Weberbauerianae. IV.) Bot. Jahrb., Leipzig, **42**, 1908, (129-130). [5400 8000 *hm*]. 45443

Kellerman, W[illiam] Alshbrook. Dr. Rehm's first report on Guatemalan Ascomycetac. [Contributions to Guatemalan mycology, 5.] J. Mycol., Columbus, Ohio, **14**, 1908, (3-7). [7700 8000 *hb*]. 45444

———— Notes from mycological literature. 27. J. Mycol., Columbus, Ohio, **14**, 1908, (33-45). [0032 7700]. 45445

———— Index to American mycology: Alphabetical list of articles, authors, subjects, new species and hosts, new names and synonyms. J. Mycol., Columbus, Ohio, **14**, 1908, (46-47, 75-85). [0032 7700]. 45446

———— A better method of preparing herbarium specimens. Science, New York, N.Y., (N. Ser.), **27**, 1908, (69-70). [0090]. 45447

Kellogg, Vernon L[yman]. Darwinism to-day: A discussion of present-day scientific criticism of the Darwinian selection theories, together with a brief account of the principal other proposed auxiliary and alternative theories of species-forming. New York (Holt), 1907, (xii + 403). 22 cm. [4300]. 45448

Kemp, [Johann Peter]. Ueber Versuche, aus Gärungsstühlen den *Granulobacillus saccharobutyricus* zu züchten. Centralbl. Bakt., Jena, Abt. 1, **48**, Originale, 1908, (54-63). [7700]. 45449

Kentzler, Julius. Berichtigung zu E. Levy: Bemerkung zu der Arbeit von J. Kentzler „Beitrag zur Hämolysebildung der Typhusbacillen“. Centralbl. Bakt., Jena, Abt. 1, **47**, Originale, 1908, (379). [7700]. 45450

Kérégyártó, Árpád. *Eranthis hyemalis* Salisb. előfordulása Budapesten. [Eranthis hyemalis Salisb. in der Flora von Budapest.] Növényt. Közlem., Budapest, **7**, 1908, (191-192, (31)). [5460 8000 *dk*]. 45451

Kern, Frank D. Parasitic plant diseases reported for Indiana. Indianapolis, Ind., Proc. Acad. Sci., **1906**, 1907, (129-133, with illus.). [4050 8000 *gy*]. 45452

———— Notes on the occurrence of *Sclerotinia fructigena*. Indianapolis, Ind., Proc. Acad. Sci., **1906**, 1907, (134-136). [4050 7700]. 45453

- Kern, Frank D.** Studies in the genus *Gymnosporangium*. New York, N.Y., Bull. Torrey Bot. Cl., **35**, 1908, (499-511). [7700 8000 gf]. 45454
- The existence of *Roestelia penicillata* and its telial phase in North America. Science, New York, N.Y., (N. Ser.), **27**, 1908, (930-931). [7700]. 45455
- Kern, F[riedrich].** Die Moosflora der Hohen Tauern. Breslau, Jahresber. Ges. vaterl. Cultur, **85**, (1907), 1908, zool.-bot. Sect., (1-12). [7000 8000 dk]. 45456
- Die Moosflora der karischen Alpen. Breslau, Jahresber. Ges. vaterl. Cultur, **86**, (1908), 1909, zool.-bot. Sect., (3-17). [7000 8000 dk]. 45457
- Kerner [von Marilaun], Anton [Ritter].** Der Wald und die Alpenwirtschaft in Oesterreich und Tirol. Gesammelte Aufsätze. Hrsg. von Karl Mahler. Berlin (Gerdes & Hödel), 1908, (178). 26 cm. 3,20 M. [8000 dk 3200]. 45458
- Keso, Alma.** Über Alter und Wachstumsverhältnisse der Reiser in Tavastland. Helsingfors, Acta Soc. Fauna et Fl. Fenn., **31**, No. 1, 1908-1909, (1-49). [3160]. 45459
- Kesselring, J.** *Picea pungens argentea*. Mitt. D. dendr. Ges., Bonn, **17**, 1908, (206). [6500]. 45460
- Kettner, R.** Beobachtungen über Weizenrost. Ill. landw. Ztg., Berlin, **28**, 1908, (571). [4050 6000]. 45461
- Khek, Eugen.** Seltene Cirsienbastarde aus Steiermark. Allg. bot. Zs., Karlsruhe, **14**, 1908, (33-36). [5400 8000 dk]. 45462
- Kidd, Walter.** Vitality of leaves. Nature, London, **79**, 1908, (160). [1060]. 45463
- Kidston, R[obert].** On a new species of *Dineuron* and of *Botryopteris* from Pettycour, Fife. Edinburgh, Trans. R. Soc., **46**, 1908, (361-364, 1 pl.). [6700 8000 dc]. 45464
- and Gwynne-Vaughan, D[avid] T[homas]. On the fossil Osmundaceae. Part II. Edinburgh, Trans. R. Soc., **46**, 1908, (213-232, pl. 1-4). [6700 †]. 45465
- v. Gwynne-Vaughan, D. T.
- Kieffer, J[ean] J[acques].** Quatrième contribution à la faune et à la flore de Bitche. Metz, Bull. soc. hist. nat., H. **25**, 1908, (9-45). [8000 dc 7600 4300]. 45466
- Notice sur *Echinops sphaerocephalus* L. Metz, Bull. soc. hist. nat., H. **25**, 1908, (127-128). [5400 8000 dc]. 45467
- Kienitz-Gerloff, F[elix].** Eine Prinzipienfrage betreffs der biologischen (ökologischen) Behandlungsweise des Unterrichts in der Botanik und Zoologie. [Nebst] Bemerkungen von Schmeil. Päd. Warte, Osterwieck, **13**, 1906, (563-571, 678-680). [0050]. 45468
- Bemerkungen zu Dr. O. Braun's Aufsatz über die Plasmodesmien in den Pflanzen. Natw. Wochenschr., Jena, **23**, 1908, (121-122). [2700 3180]. 45469
- Kiessling, L.** Ueber die Keimreife der Gerste. Fühlings landw. Ztg., Stuttgart, **57**, 1908, (177-196). [3750 3440 6000 1560]. 45470
- Einige Beobachtungen über Weizenvariationen. Fühlings landw. Ztg., Stuttgart, **57**, 1908, (737-759). [4500 6000 3550 4600]. 45471
- Sechsjährige Gerstenanbauversuche. [1. Die Ertragsverhältnisse der Gersten. 2. Die Gewichts- und Grössenverhältnisse der Gersten. 3. Die Inhaltsbestandteile der Gersten. Analytiker: A. Frey.] Zs. Brauw., München, (N.F.), **31**, 1908, (84-88, 93-96, 103-108, 114-118). [3120]. 45472
- Killermann, Seb.** Der Diptam. Natur u. Kultur, München, **5**, 1908, (568-571). [5400]. 45473
- Killius.** Borkenkäfer an Weymouthskiefern. Mitt. D. dendr. Ges., Bonn, **17**, 1908, (197). [4100 6500]. 45474
- Kiltz, Heinrich.** Versuche über den Substanz-Quotienten beim Tabak und den Einfluss von Lithium auf dessen Wachstum. Diss. Bonn. Bad Kreuznach (Druck v. Jung & Co.), 1908, (29, mit 4 Tab. u. 2 Taf.). 21 cm. [3120 5400 3060 4010]. 45475

- Kimpffin**, [Gorges]. Réflexions sur la photosynthèse. Paris, C. R. ass. franç. avanc. sci., **36**, (Reims, 1907, 2^e Partie), 1908, (528-533). [3050]. 45476
 ----- v. Chiffot.
- Kindberg**, N. C. New or less known Bryineae from N. America. Rev. bryol. Cahan, **34**, 1907, (25-29). [7000 8000 g]. 45477
 ----- New notes on the North-American bryology. Rev. bryol., Cahan, **34**, 1907, (87-92). [7000 8000 g]. 45478
- Kindborg**, Amy v. Kindborg, E.
- Kindborg**, Erich und **Kindborg**, Amy. Ueber eine neue Farbreaktion zur Erkennung des Typhusbacillus und verwandter Arten im Plattenausstrich. Centralbl. Bakt., Jena, Abt. **1**, **46**, Originale, 1908, (554-567). [7700]. 45479
- Kindshoven**, J. Bericht über die im Jahre 1905 versuchsweise angewendeten Pflanzenschutzmittel. . . . Bayr. Monatsbl. Obstbau, Nürnberg, **14**, 1906, (178-181). [4350]. 45480
- King**, F[ranklin] H[iram]. Toxicity as a factor in the productive capacity of soils. Science, New York, N. Y., (N. Ser.), **27**, 1908, (626-635). [3200]. 45481
- Kinkel**, F. v. Engelhardt, H.
- Kinzel**, Wilhelm. Die Wirkung des Lichtes auf die Keimung. (Vorl. Mitt.) Berlin, Ber. D. bot. Ges., **26a**, 1908, (105-115). [3750 3200]. 45482
 ----- Lichtkeimung. Einige bestätigende und ergänzende Bemerkungen zu den vorläufigen Mitteilungen von 1907 und 1908. Berlin, Ber. D. bot. Ges., **26a**, 1908, (631-645, 654-665). [3750 3200]. 45483
 ----- Ueber die Möglichkeit einer neuen Züchtungsmethode von Tabakrassen. Tropenpflanzer, Berlin, **12**, 1908, (345-346). [4500 4600 5400]. 45484
- Kirby**, W[illiam] F[orsell]. A gall-producing dragon-fly. Nature, London, **79**, 1908, (68). [4300]. 45485
- Kirchmayr**, Heinrich. Die extrafloralen Nektarien von *Melampyrum* vom physiologisch - anatomischen Standpunkt. Wien, SitzBer. Ak. Wiss., **117**, 1908, Abt. I, (439-452, mit 1 Taf.). [1060 5400]. 45486
- Kirchner**, O[skar]. Neue Beobachtungen über die Empfänglichkeit verschiedener Weizensorten für die Steinbrandkrankheit. Fühlings landw. Ztg., Stuttgart, **57**, 1908, (161-170). [4050 6000 7700 3225]. 45487
 ----- Ueber die Beeinflussung der Assimilationstätigkeit von Kartoffelpflanzen durch Bespritzung mit Kupfervitriolkalkbrühe. Zs. Pflanzenkrankh., Stuttgart, **18**, 1908, (65-81). [3950 3450 3060]. 45488
 ----- Die Rebenfeinde, ihre Erkennung und Bekämpfung. Gemeinverständlich dargestellt. Stuttgart (E. Ulmer), 1908, (IV + 42, mit 2 Taf.). 25 cm. 2 M. [4000 4350 5400]. 45489
 ----- **Loew**, E[rnst] und **Schröter**, C[arl]. Lebensgeschichte der Blütenpflanzen Mitteleuropas. Spezielle Oekologie der Blütenpflanzen Deutschlands, Oesterreichs und der Schweiz. Lfg 8 = Bd 1, Abt. 2. Stuttgart (E. Ulmer), 1908, (1-96); Lfg 9. (Bd 1, Abt. 1, Bogen 42-46; Bd 1, Abt. 3, Bogen 1-2.) *ib.* (I-VII, 665-736; 1-32). 26 cm. Die Lfg 3, 60 M. [3200 3000 8000 d 6500 6000 1000]. 45490
- Kirchner**, [Wilhelm]. Felddüngungsversuche, ausgeführt im Leipziger Kreise. D. landw. Presse, Berlin, **35**, 1908, (139-140, 155-156). [3060]. 45491
- Kirk**, George I. New stations for ferns in Vermont. Rhodora, Boston, Mass., **10**, 1908, (196). [6700 8000 gg]. 45492
- Kirtikar**, K[anoba] R[anchoddas]. A note on *Hura crepitans*, Linn., found in Khandala, Western Ghats. Bombay, J. Nat. Hist. Soc., **18**, No. 2, 1908, (513-514). [5400]. 45493
- Kissling**, Richard. Fortschritte auf dem Gebiete der Tabakchemie. Chem. Ztg., Cöthen, **32**, 1908, (717-718). [3120 5400]. 45494
- Klatte**, Fritz v. Buchner, E.
- Klausener**, Carl. Die Blutseen der Hochalpen. Eine biologische Studie auf hydrographischer Grundlage. Intern. Rev. Hydrobiol., Leipzig, **1**, 1908, (359-424). [7400 8000 dii]. 45495

- Klebahn, H[enrich].** Weitere Untersuchungen über die Sklerotienkrankheiten der Zwiebelpflanzen. Hamburg, Jahrb. wiss. Anst., **24**, (1906), Beih. 3, 1907, [1908], (1-53). [4050 6000 7700 4350]. 45496
- Düngungsversuche mit Phosphaten. Hamburg, Jahrb. wiss. Anst., **25**, (1907), Beih. 3, 1908, (279-291, mit 2 Taf.); Jahrb. Ver. angew. Bot., Berlin, **6**, (1908), 1909, (284-287, mit 2 Taf.). [3060]. 45497
- Untersuchungen über einige Fungi imperfecti und die zugehörigen Ascomycetenformen. V. *Septoria piricola* Desm. Zs. Pflanzenkrankh., Stuttgart, **18**, 1908, (5-17, mit 1 Taf.); VI. *Astroma Padi* DC. VII. *Leptothyrium alneum* (Lév.) Sacc. t.c. (129-154, mit 3 Taf.). [7700 4050 5400 3225]. 45498
- Klebsberg, R. v.** *Corydalis Haussmanni*, ein neuer *Corydalis*-Bastard. Oest. Bot. Zs., Wien, **58**, 1908, (243-244). [3550 5400 8000 dk]. 45499
- Kleesattel v. Tunmann.**
- Klein, Anton.** Neues über Hausschwamm. D. Bauztg., Berlin, **42**, 1908, (439). [7700 4050 4350]. 45500
- Klein, Gyula.** A korai hajtatás újabb módja. [Über eine neuere Methode des frühzeitigen Treibens.] Term. Közl., Budapest, **40**, 1908, (320-322). [3160 3180]. 45501
- Klein, Ludwig.** Bemerkenswerte Bäume im Grossherzogtum Baden. (Forstbotanisches Merkbuch). Heidelberg (C. Winter), 1908, (XXVIII + 372, Taf. u. Text). 20 cm. Geb. 4 M. [8000 dc 6500 1800 4000 5400]. 45502
- Klein, P.** Neues über den Hausschwamm. D. Bauztg., Berlin, **42**, 1908, (412). [7700 4050 4350]. 45503
- Kleine, R.** Die europäischen Borkenkäfer und ihre Nahrungspflanzen in statistisch-biologischer Beleuchtung. Berliner ent. Zs., **53**, (1908), 1908-09, (171-188, 213-232). [4100]. 45504
- Kleinschmidt, A.** Zur Kenntnis des Hordeins. Zs. Brauw., München, (N.F.), **31**, 1908, (34-36). [3120]. 45505
- Klempin, Paul.** Studien über das amyolytische Ferment im Hafer. Biochem. Zs., Berlin, **10**, 1908, (204-213). [3100 3120]. 45506
- v. Aron, H.
- Klimenko, W[asil.] N[ikol.].** Ueber das Keuchhustenstäbchen von Bordet und Gengou. (Vorl. Mitt.) Centralbl. Bakt., Jena, Abt. 1, **46**, Originale. 1908, (218-219). [7700]. 45507
- Klingmann.** Ein Beitrag zur Bekämpfung des Frostspanners. Bayr. Monatsbl. Obstbau, Nürnberg, **14**, 1906, (148-150). [4350 4100]. 45508
- Klinkerfues, Friedrich.** Bakteriologische Umschau. [Bodenbakterien.] Kosmos, Stuttgart, **5**, 1908, (225-230). [7700]. 45509
- Ueber die praktisch wichtigsten Errungenschaften der Agrikulturchemie auf dem Gebiete der Pflanzenernährungslehre. Zentralbl. KunstdüngerInd., Mannheim, **13**, 1908, (305-308). [3060]. 45510
- Kloepfer, und Bünger.** Düngungsversuch zu kranken und gesunden *Magnum bonum* von Prof. Maercker in Hagen. Münster, Ber. landw. Versuchstat., **1908**, (65-67). [4050 4350 3060]. 45511
- Klopsch, Reinhard.** Ueber die Aufnahme von Zink durch die Pflanze. Kulturtechniker, Breslau, **11**, 1908, (223-226). [3120 4150]. 45512
- [**Klose, Norbert Anton Jos. Gregor.**] Pflanzenphänologische Beobachtungen in Bad Remerz pro 1907. Schles. Bädertag, Reinerz, **36**, 1908, (160-161). [3250]. 45513
- Pflanzenphänologische Beobachtungen für das Jahr 1907 in Bad Sakbrunn. Schles. Bädertag, Reinerz, **36**, 1908, (161-162). [3350]. 45514
- Klotz, Max.** Zur Bakteriologie des Yoghurts. Centralbl. Bakt., Jena, Abt. 2, **21**, 1908, (392-398). [7700 2100]. 45515
- Kluge, F.** Apfelstippe. Prakt. Ratgeber Obstbau, Frankfurt a. O., **23**, 1908, (193-194). [4050 4350]. 45516
- Klugh, A. B.** A grass new to eastern Canada. [*Melica Smithii* in Ontario.] Rhodora, Boston, Mass., **10**, 1908, (205). [6000 8000 gl]. 45517

Knauer, Friedrich. Neues über die Blausäure-Bohne. Gartenwelt, Berlin, 12, 1908, (274). [5400 3120]. 45518

Knuecker, A. Bemerkungen zu den „Gramineae exsiccatae“. Lig XXIII und XXIV, 1908. Allg. bot. Zs., Karlsruhe, 14, 1908, (62-64, 77-79, 93-94, 137-138, 160-161). [5000 0060]. 45519

Knip, Hans. Beiträge zur Keimungs-Physiologie und Biologie von *Fucus*. Diss. Freiburg i. B. Leipzig (Gebr. Borntraeger), 1907, (IV + 90). 24 cm. [3750 7400 3200 3500]. 45520

Knoche, E. Ueber Borkenkäferbiologie und Borkenkäfervertilgung. Forstwiss. Centralbl., Berlin, 30, 1908, (141-153, 200-209, 245-254). [4100 4350]. 45521

————— Ueber Borkenkäfer. Zs. Forstw., Berlin, 40, 1908, (43-45). [4819 4100]. 45522

Knowles, M. C. *Oxyria digyna* in Co. Clare.—A correction. Irish Nat., Dublin, 17, 1908, (78). [8000 d]. 45523

Knowlton, Clarence H[inckley]. *Euclidium syriacum* in Massachusetts. Rhodora, Boston, Mass., 10, 1908, (72). [5400 8000 gg]. 45524

————— A trip to Killingly, Connecticut. Rhodora, Boston, Mass., 10, 1908, (161-167). [8000 gg]. 45525

————— *et alii.* Reports on the flora of the Boston district—2. 3. Rhodora, Boston, Mass., 10, 1908, (59-64, 128-131). [8000 gg]. 45526

Knowlton, Frank Hall. Description of new fossil liverwort from the Fort Union beds of Montana. Washington, D. C., Smithsonian Inst. U. S. Nation. Mus. Proc., 35, 1908, (157-159, with pl.). [7000 8000 gi]. 45527

Knuth, Paul. Handbook of flower pollination based upon Hermann Mueller's work "The fertilization of flowers by insects. Transl. by J. R. Ainsworth Davis. Vol. ii. Observations on flower pollination made in Europe and the Arctic regions: Ranunculaceae to Styliidae. Oxford (Clarendon Press), 1908, (viii + 703, 210 figs. and portrait). 31s. 6d. 24 cm. [3500 5400 8000 e 8000 k]. 45528

Knuth, R[ichard]. Die Gattung *Hypsocharis*. Bot. Jahrb., Leipzig, 41, 1908, (170-174). [5400]. 45529

Kny, L[eonold]. Carl Müller. [Nebst Verzeichnis der Arbeiten. (Zusammenge stellt von W[ilhelm] Wächter. Berlin, Ber. D. bot. Ges., 25 (1907), 1908, Generalvers. Heft. 2, (40)-(47)). [0010]. 45530

————— Ueber das Dickenwachstum des Holzkörpers der Wurzeln in seiner Beziehung zur Lotlinie. Berlin, Ber. D. bot. Ges., 26, 1908, (19-50). [3160 3040 1210 3180 2450 3200]. 45531

[**Kobranov, N.**] Кобрановъ, Н. Вліяніе близости грунтовыхъ водъ на ростъ посадокъ березы (*Betula verrucosa*). [Einfluss der Nähe des Grundwassers auf das Wachstum der Pflanzungen von *Betula verrucosa*.] Lésn. žurn., St. Peterburg, 38, 1908, (393-399, mit 1 Taf.). [4010]. 45532

Kobus, [Jacob] D[erck]. Vergelijkende proeven omtrent gele strepen ziekte. [Recherches comparatives sur la maladie des stries jaunes (le la canne à sucre).] Arch. Java Suiker, Soerabaja, 16, 1908, (350-374). [1150 6000]. 45533

————— en **Haastert, J. A. van.** Vergelijkende cultuurproef met verschillende zaadrietsorten, oogst jaar 1906-1907. [Expérience de culture comparative sur diverses espèces de canne à sucre issues de semis, récolte 1906-1907.] Arch. Java Suiker, Soerabaja, 16, 1908, (379-388). [6000]. 45534

————— Verschillende cultuurproeven. [Expériences diverses sur la culture (de la canne à sucre).] Arch. Java Suiker, Soerabaja, 16, 1908, (521-559). [6000]. 45535

Koch, Franz Otto. Talerkürbis (*Telfairia pedata*). Natur u. Kultur, München, 5, 1908, (536-537). [1560]. 45536

————— Die Ameisen als Baukünstler. Stein d. Weis., Wien, 21, 1908, (253-260). [3220 5400]. 45537

Koch, Hermann. *Agave Verschaffeltii*. Monatschr. Kakteenk., Neudamm, 18, 1908, (14). [6000]. 45538

- Koch, Josef.** Die Differenzierung der pathogenen und saprophytischen Staphylokokken. Arch. klin. Chir., Berlin, **87**, 1908, (84-98). [7700]. 45539
- Koch, Max und Rabinowitsch, Lydia.** Die Tuberkulose der Vögel und ihre Beziehungen zur Säugetier-tuberkulose. Vergleichend pathologische und experimentell bakteriologische Untersuchungen. Arch. path. Anat., Berlin, **190**, 1907, Beiheft, (246-541, mit 3 Taf.). [7700]. 45540
- Koch, W.** Welche Vorteile gewährt die Aussaat geschälten Zuckerrübensamens? Bl. Zuckerrübenbau, Berlin, **15**, 1908, (53-54). [3750] 45541
- Kochs, J.** Vergleichende Untersuchungen einer grösseren Anzahl von Erdbeersorten. Dahlem, Ber. Gärtner-lehranst., **1906-07**, 1908, (172-180). [3120 5400 1560]. 45542
- Köck, Gustav.** Ueber die Widerstandsfähigkeit verschiedener Birn-sorten gegen die Blattbräune (*Stigmatea Mespili*) und verschiedener Paradeisssorten gegenüber *Septoria Lycopersici*. Zs. Landw. VersWes., Wien, **10**, 1907, (757-758). [4050 5400 7700]. 45543
- Köhler, H.** Wühlmaus und Karbolineum und Hirschholunder. Erfurter Führer Gartenbau, **9**, 1908, (162-170). [4350 4100]. 45544
- Koehne, E[mil].** Lythraceae. Nach-träge. II. Bot. Jahrb. Leipzig, **42**, 1908, Beibl. No. 97, (47-53). [5400]. 45545
- Vorweltliche und lebende Taxodien. Vortrag . . . Mitt. D. dendr. Ges., Bonn, **16**, 1907, [1908], (119-122). [6500]. 45546
- Abnorme Früchte von *Juglans nigra* L. Mitt. D. dendr. Ges., Bonn, **17**, 1908, (197-199). [1560 1800 5400]. 45547
- Koenen, Otto.** Aus der Flora des Münsterlandes. Bonn, SitzBer. Ges. Natk., **1908**, 1909, Ber. bot.-zool. Ver., (16-23). [8000 dc]. 45548
- König, J[os].** Zur Bestimmung der Rohfaser und zur Trennung von Cellulose, Lignin und Cutin in derselben. Berlin, Ber. D. chem. Ges., **41**, 1908, (46-49). [3120]. 45549
- Ermittlung des Dün-gungsbedürfnisses des Ackerbodens. Münster, Veröff. Landw. Kammer, **5**, 1908, (91-107). [3060 0090]. 45550
- König, Paul.** Carl von Linné, der Erfinder unserer heutigen Thermometerskala. Südd. ApothZtg, Stuttgart, **48**, 1908, (203-204). [0010]. 45551
- Erstmaliger experimen-teller Nachweis von Formaldehyd als erstes Assimilationsprodukt in den chlorophyllhaltigen Pflanzen. Südd. ApothZtg, Stuttgart, **48**, 1908, (552). [3120 3050]. 45552
- Koernicke, M[ax].** Fritz Noll. Berlin, Ber. D. bot. Ges., **26a**, (1908), 1909, Generalversammlungs-H., ((77)-(94), mit 1 Portr.); Natw. Rdsch., Braunschweig, **23**, 1908, (501-503). [0010]. 45553
- Ueber den Namen *Veronica*. [Herausgeg. von Ernst Leh-mann.] Berlin, Verh. bot. Ver., **50** (1908), 1909, (181-184). [5400 0070]. 45554
- Ueber die Kulturmöglich-keit des Rotang. Tropenpflanzer, Berlin, **12**, 1908, (23-38). [6000]. 45555
- Kofoed-Hansen, A. F.** Islands Skovsag 1907. Beretning om en Rejse. [The question of wood in Iceland in 1907. Report on a journey.] Kjöben-havn, Tids. Skov., **19 B**, 1907, (183-198). [8000 da]. 45556
- Kofoid, C[harles] A[twood].** The plankton of the Illinois river, 1894-1899, with introductory notes upon the hydrography of the Illinois river and its basin. Part 2. Constituent organisms and their seasonal distri-bution. [With bibliography.] Urbana, Bull. Ill. Lab. Nat. Hist., **8**, 1908, (iii-vii + 3-361, with tables). [9050gg]. 45557
- Kohl, F[riedrich] G[eorg].** Kefir, Kumys, Mazun und Yoghurt. Aus d. Natur, Stuttgart, **4**, 1908, (33-38). [7700]. 45558
- Ueber die einheitliche Atmung der Pflanzen und Tiere. Aus der Natur, Stuttgart, **4**, 1908, (363-369). [3080 3100]. 45559
- Ueber die Reversibilität der Enzymwirkungen und den Ein-fluss äusserer Faktoren auf die Enzyme (Invertase, Maltase). Bot. Centralbl.,

Dresden, Beihefte, 23, Abt. 1, 1906. (64 b-64 o). [3100 3120]. 45560

Kohl, Friedrich [Georg]. Die Hefepilze, ihre Organisation, Physiologie, Biologie und Systematik sowie ihre Bedeutung als Gärungsorganismen. Leipzig (Quelle & Meyer), 1908, (VIII + 343, mit 8 Taf.). 24 cm. 12 M. [7700 3100]. 45561

Kolbe [Hermann]. Kulturschädlinge unter den Käfern. Aus d. Natur, Stuttgart, 3 (1907-08), 1908, (545-552, 586-593). [4100 4350]. 45562

[Kolkunov, V.] Колкуновъ, В. Къ вопросу о выработкѣ выносливыхъ къ засухѣ расъ культурныхъ растений. Сообщение первое. Величина клѣтки какъ принципъ рациональнаго расенководства. [Züchtung von die Trockenheit ertragenden Rassen der Kulturpflanzen. Erste Mitteilung. Die Grösse der Zellen als Prinzip der rationalen Pflanzenzüchtung.] Choziajstvo, Kiev, 1, 1906. (194-198, 237-244). [4600 3040 2450]. 45563

О зависимости величины ассимиляции отъ величины устьицъ у злаковъ. Предварит. сообщ. [Abhängigkeit des Grades der Assimilation von der Grösse der Spaltöffnungen bei den Gramineen.] Journ. exp. Landw., St. Petersburg, 8, 1907. (369-381, deutsch. Res. 381-382). [3050 2450 6000]. 45564

Къ вопросу о выработкѣ выносливыхъ къ засухамъ расъ культурныхъ растений. Анатомо-физиологическія и биометрическа я изслѣдованія. II. Анатомо-физиологическое изслѣдованіе степени Ксерофильности пѣкоторыхъ расъ свекловичи. [Zur Züchtung von die Trockenheit ertragenden Rassen der Kulturpflanzen. Anatomisch-physiologische und biometrische Untersuchungen. II. Anatomisch-physiologische Untersuchung des Grades der Xerophilie einiger Rassen der Zuckerrübe.] Kiev, Izv. politechn. Inst., 7, 1, 1907, (1-76, mit 8 Abbild. und 1 Taf.). [2450 3020 3200 5400]. 45565

Kolkwitz, Richard und **Marsson, Max**. Oekologie der pflanzlichen Saprobien. Berlin, Ber. D. bot. Ges., 26a, 1908, (505-519). [3200 3235 9000 7400 7700]. 45566

Kolle, Wilhelm. Ueber die Beziehungen der sogenannten Endo-

toxine zu den Toxinen. Centralbl. Bakt., Jena, Abt. 1, 42, Referate, Beih., 1908. (*27-*30). [3120]. 45567

Kollmann, F. Eiben in der bayrischen Hochebene. München. Mitt. bot. Ges., 2, 1908, (125-128). [6500 8000 dc]. 45568

Koltonski, Alexander. Ueber den Einfluss der elektrischen Ströme auf die Kohlensäureassimilation der Wasserpflanzen. Bot. Centralbl., Dresden, Beihefte, 23, 1908, Abt. 1 (204-271). [3180 3050]. 45569

[Komarov, Vladimir Leontjevič.] Комаровъ, В. Л. Введение къ флорамъ Китая и Монголии. Вып. I. [Prolegomena ad floras Chinae nec non Mongoliae. Fasc. I.] St. Petersburg. Acta horti Petr., 29, 1, 1908, (1-176, cum tab. 4 et mappis 2): Вып. II. Монографія рода *Caragana*. [Fasc. II. Generis *Caraganae* monographia.] t.c. 2. (1908). 1909, (179-388, cum tab. 16 et icone in textu.) [5400 8000 cb db cf]. 45570

Kominami, Kiyoshi. "Sporodinia grandis" ni tsuite. [On *Sporodiniu grandis*.] Tokyo Bot. Mag., 22, 1908. (343-345). [7700]. 45571

[Komša, A.] Комша, А. *Dianthus campestris* MB. var. *hypanicus* Andr. (In Delectus VII plantar. exsicc. quas a. 1907 permutat. offert H. Bot. Univ. Jurjev.) Jurjev. Acta Univ., 15, 8, 1907, (81). [8000 dbb 5400]. 45572

— *Silene compacta* Fisch. (In Delectus VII plantar. exsicc. quas a. 1907 permutat. offert H. Bot. Univ. Jurjev.) Jurjev. Acta Univ., 15, 8, 1907, (81-82). [8000 dbb 5400]. 45573

[Konarževskij, S.] Конаржевскій, С. Опытъ рациональной борьбы съ ржавчинникомъ *Peridermium Pini* var. *corticola*. [Versuch einer rationalen Bekämpfung des Rostpilzes *Peridermium Pini*, var. *corticola*] Lész. žurn., St. Petersburg, 38, 1908, (614-624). [4350]. 45574

Koning, Cornelis J[ohan]. Biologische und biochemische Studien über Milch. Tl 5: Die Enzyme. Uebers. v. Johs. Kaufmann. Milchw. Zentralbl., Leipzig, 2, 1906, (517-540); 3, 1907, (41-69, 235-261); 4, 1908, (156-176). [3100]. 45575

— Biologische und biochemische Studien über Milch. Mit

Genehmigung d. Verf. aus dem Niederländischen übers. von Johs. Kaufmann. H. 2. Leipzig (M. Heinsius). 1908. (IV + 98). 24 cm. 2 M. [3100]. 45576

Koningsberger, J[acob] C[hristiaan]. Short notes on economic entomology. Buitenzorg. Bull. Dép. Agric. Indes Néerl., 20, 1908, (1-9). [4100]. 45577

———— Nieuwe en minder bekende schadelijke insecten, gedurende 1907 ontvangen of waargenomen. [Insectes nuisibles nouveaux ou peu connus, reçus à l'examen ou observés en 1907.] *Teysmannia*, Batavia, 19, 1908, (181-192). [4100]. 45578

———— De zwarte bladluis van de thee en haar vijanden. [Le puceron noir du thé et ses ennemis.] *Teysmannia*, Batavia, 19, 1908, (331-333). [4100 5400]. 45579

[**Konovalov**, Iv.] Коноваловъ, Ив. Къ вопросу о различныхъ соотношенияхъ между известью магнезией въ питательномъ растворе (теорія О. Loew'a). [Zur Frage der verschiedenen Verhältnisse zwischen Kalk und Magnesium in der Nährlösung. (Die Theorie von O. Loew.)] *Journ. exp. Landw.*, St. Peterburg, 8, 1907, (257-277, deutsch. Res. 277-280). [3060]. 45580

———— Значение извести въ жизни некоторыхъ культурныхъ растений. Къ вопросу о физиологическомъ значении Ca въ растеніи. [Die Bedeutung des Kalkes im Leben einiger Kulturpflanzen. Physiologische Bedeutung des Ca in den Pflanzen.] *Kiev. Izv. politechn. Inst.*, 7, 2, 1907, (77-166, mit 15 Taf.). [3060 3016]. 45581

———— Потребность въ извести некоторыхъ растений по вегетационнымъ опытамъ. [Das Kalk-Bedürfnis einiger Pflanzen nach Vegetations-Versuchen.] *Choziajtvo*, Kiev, 3, 1908, (49-56, 103-112, mit 2 Abbild.). [3060] 45582

———— Потребность въ почвенной влагѣ некоторыхъ просовыхъ растений. [Das Bedürfnis von Bodenfeuchtigkeit einiger Hirse-Pflanzen.] *Choziajtvo*, Kiev, 3, 1908, (552-558). [3040]. 45583

Konrich, [Friedrich]. Ueber einen atypischen Meningokokkus. *Münchener med. Wochenschr.*, 55, 1908, (1282-1283). [7700]. 45584

Koorders, S. H. Bijdrage No. 1 tot de kennis der flora van Java. [Contribution No. 1 to the knowledge of the flora of Java.] Amsterdam. Versl. Wis. Nat. Afd. K. Akad. Wet., 16, 1908, (645-658, 803-814): 17, [1908], (127-129, 156-160) (Dutch); Amsterdam, Proc. Sci. K. Akad. Wet., 10, 1908, (674-686, 762-773): 11, [1908], (129-132, 158-162) (English). [3200 3700 5400 6000 8000 *eg*]. 45585

———— Enkele systematische en plantgeographische opmerkingen over de Javaansche Casuarinaceae, vooral van 's Rijks Herbarium te Leiden en Utrecht. (Bijdrage tot de kennis der Flora van Java No. III.) [Some systematic and phytogeographical notes on the Javanese Casuarinaceae, especially of the State Herbaria at Leiden and at Utrecht. (Contribution to the knowledge of the Flora of Java No. III.)] Amsterdam, Versl. Wis. Nat. Afd. K. Akad. Wet., 17, [1908], (462-472) (Dutch); Amsterdam, Proc. Sci. K. Akad. Wet., 11, 1909, (415-426) (English). [5400 8000 *eg*]. 45586

———— Ueber *Wiesneriomyces*, eine im Jahre 1906 in Java entdeckte Gattung der Tuberculariaceae-Mucedineae-Phragmosporeae. *Wiesner-Festschr.*, Wien, 1908, (329-331). [7700]. 45587

K[orff], [G.] Anweisung für die Verwendung der Barytpillen zur Bekämpfung der Feldmäuse. *Prakt. Bl. Pflanzenbau*, Stuttgart, 6, 1908, (47-48). [4350 4100]. 45588

———— Anweisung für die Verwendung des von der [Kgl. Agrikulturbotanischen] Anstalt [in München] ausgegebenen Wühlmaus-, Moll- oder Schermausgiftes. *Prakt. Bl. Pflanzenbau*, Stuttgart, 6, 1908, (58-59). [4350 4100]. 45589

———— Anweisung für die Herstellung und Verwendung der Dufourschen Lösung. *Prakt. Bl. Pflanzenbau*, Stuttgart, 6, 1908, (59-60). [4350 4100]. 45590

———— Ueber ein starkes Auftreten des Meerrettigblattkäfers. *Prakt. Bl. Pflanzenbau*, Stuttgart, 6, 1908, (92-95, 129-132). [4100 4350]. 45591

———— Die Wühl- oder Mollmaus (*Aricola amphibius*) und ihre

Bekämpfung. (Kgl. bayr. agrikul-t.-bot. Anstalt München. Flugblatt No. 6. Prakt. Bl. Pflanzenbau, Stuttgart, 6, 1908, (100-107). [4100 4350].

45592

K[or]ff, [G.] v. Hiltner, L.

Koriba, Kwan. Variation in the ray-flowers of some Compositae. Tokyo Bot. Mag., 22, 1908, (86-90, 109-112, 121-128, with pl.). [1500 3200].

45593

Korschelt, E[ugen]. Ueber die Beeinflussung der Komponenten bei Transplantation. Med.-natw. Arch., Berlin, 1, 1908, (447-526). [3600].

45594

Korschilgan, J. P. v. Pelleger, E. L.

Kosiński, Ignacy. Przyczynę do metodyki doświadczeń polowych z odmianami buraków. [Contribution à la méthodologie des expériences dans les champs de betteraves.] Roczn. nauk roln., Kraków, 2, 1906, (1-56). [3060].

45595

Kossel, H[ermann]. Die Tuberkulosefrage und die Arbeiten der englischen Tuberkulosekommission. D. med. Wochenschr., Leipzig, 34, 1908, (177-180). [7700].

45596

Kostytschew, S[ergē]. Zweite Mitteilung über anaerobe Atmung ohne Alkoholbildung. Berlin. Ber. D. bot. Ges., 26a, 1908, (167-177). [3080 7700 3120 3100].

45597

———— Ueber den Zusammenhang der Sauerstoffatmung der Samenpflanzen mit der Alkoholgärung. (Vorl. Mitt.) Berlin, Ber. D. bot. Ges., 26a, 1908, (565-573). [3080 3100].

45598

———— Ueber die Anteilnahme der Zymase am Atmungsprozesse der Samenpflanzen. Biochem. Zs., Berlin, 15, 1908, (164-195). [3080 3100].

45599

[**Kovrigin, I.**] Ковригинъ, П. Зависимость хода роста дуба отъ бонитета почвы въ дачѣ "красное" Троицкаго лѣсничества Л. Е. Кoenigъ-наследника. [Die Abhängigkeit des Wachstums der Eiche von der Bonität des Bodens im Revier „Krasnoje“ der Forstl. Trostianee der Erben von L. E. Koenig.] Lěsn. žurn., St. Petersburg, 38, 1908, (919-947). [8000 *abc* 3200 5400].

45600

Kozłowski, Wl. Budowa i życie rośliny. Wykład botaniki dla szkół

wyższych i samouków. Z 171 rysunkami. [La structure et la vie des plantes. Cours de Botanique à l'usage des écoles supérieures et des autodidactes. Warszawa (M. Arct), 1908, 8°, (312, av. 171 dessins). 1 rb. 30 kop. [0030].

45601

Kraefft, F. Ueber das Plankton der A-, B-, C-Stationen in der Elbmündung in den Jahren 1905-1907. Berlin, Mitt. D. Seefischereiver., 24, 1908, (30-78). [9050 9100].

45602

Kränzlin, F[r]itz. Amaryllidaceae andinae. (I. Urban: Plantae novae andinae imprimis Weberbauerianae. III.) Bot. Jahrb., Leipzig, 40, 1908, (227-239). [6000 8000 *hm*].

45603

———— Iridaceae andinae. (I. Urban: Plantae novae andinae imprimis Weberbauerianae. III.) Bot. Jahrb., Leipzig, 40, 1908, (239-242). [6000 8000 *hm*].

45604

———— Loganiaceae austro-americanae. (I. Urban: Plantae novae andinae imprimis Weberbauerianae. III.) Bot. Jahrb., Leipzig, 40, 1908, (306-312). [5400 8000 *hm*].

45605

———— Orchidaceae quaedam Tibeticae . . . (Originaldiagnosen.) Repert. nov. spec. regni veget., Berlin, 5, 1908, (196-200). [6000 8000 *eb*].

45606

———— Eine neue *Calceolaria* aus Bolivia. (Originaldiagnose.) Repert. nov. spec. regni veget., Berlin, 5, 1908, (369-370). [5400 8000 *hg*].

45607

———— Orchidaceae novae Boli-vienses ex herbario Th. Herzog-Toricensis. (Originaldiagnosen.) Repert. nov. spec. regni veget., Berlin, 6, 1908, (18-23). [6000 8000 *hg*].

45608

———— Namensänderungen. [*Bulbophyllum macrostachyum* Kränzlin. n. nom.; *Pleurothallis Beyrodiana* Kränzlin. n. nom.] Repert. nov. spec. regni veget., Berlin, 6, 1908, (65). [6000].

45609

Kränzlin, G[ottfried]. Untersuchungen an panaschierten Pflanzen. Zs. Pflanzenkrankh., Stuttgart, 18, 1908, (193-203). [4150 3010 3120 1060].

45610

———— Anatomische und farbstoffanalytische Untersuchungen an panaschierten Pflanzen. Diss. Berlin,

Bernburg (O. Dornblüth), 1908, (63, mit 7 Taf.). 22 cm. [1060 4150 4500 3120]. 45610A

Kraepelin, K[arl]. Zum Gedächtnis Carl von Linnés. Hamburg, Verh. natw. Ver., (3. F.), 15, (1907), 1908, (65-74). [0010]. 45611

Das Leben und die Persönlichkeit Darwin's. Ansprache . . . Hamburg, Verh. natw. Ver., (3. Folge), 16, (1908), 1909, (135-149). [0010]. 45611A

Leitfaden für den botanischen Unterricht an mittlern und höheren Schulen. Leipzig und Berlin (B. G. Teubner), 1908, (VIII + 318, mit 14 Taf.). 23 cm. Geb. 3,20 M. [0050]. 45612

Kraft, Guido. Lehrbuch der Landwirtschaft auf wissenschaftlicher und praktischer Grundlage. Bd 2: Pflanzenbaulehre. 8. Aufl. neubearb. von C[arl] Fruwirth. Berlin (P. Parey), 1908. (X + 284, mit 8 Taf.). 23 cm. Geb. 5 M. [3000 5000 4000]. 45612A

Kraft, Karl v. Schulz. G.

Krainsky, A. *Azotobacter chroococcum* und seine Wirkung im Boden. Centralbl. Bakt., Jena. Abt. 2, 20, 1908, (725-736). [7700]. 45613

Kramer, H. Vom Auftreten der Nonne in der Oberlausitz 1908. Ent. Wochenbl., Leipzig, 25, 1908, (185-186). [4100]. 45613A

Krandauer, M. Versuche über das proteolytische Enzym im bayerischen Darrmalze. [In: Mitteilungen der kgl. bayer. Akad. für Landw. u. Brauerei in Weihenstephan.] Freising (F. P. Datterer & Co.), 1905, (25-30). [3100]. 45614

Krantz. Bericht über die Prüfung des Hedrich-Vertilgungsmittels „Seidel-Grossweitzschen“. Dresdner landw. Presse, 29, 1908, (275-276). [4350]. 45614A

Krasan, Franz. Die Hauptresultate meiner 20 jährigen Kulturversuche. Flora, Jena, 98, 1908, (389-406). [4500 3200]. 45615

[**Krašeninnikov, F. N.**] Крашенинниковъ, О. Н. Вліаніе пагрѣванія поверхности почвы на псевденіе воды растеніемъ и почвой. (Въ: Сперанскій, А. В. и Крашенинниковъ, О. Н. Гигроскопическая вода почвы и под-

земная роса, глава III.) [Einfluss der Erwärmung der Bodenoberfläche auf die Verdunstung des Wassers durch die Pflanze und den Boden. [In: Speranskij, A. V. und Krašeninnikov, F. N. Das hygroskopische Wasser und der unterirdische Thau, Kapitel III.] Journ. exp. Landw., St. Peterburg, 8, 1907, (313-331, deutsch. Res. 331-335). [3040]. 45615A

[**Krašeninnikov, Ipp. M.**] Крашенинниковъ, Ппп. М. Матеріалы по лимнологіи Челябинскаго у., Оренбургской губ. Нѣкоторыя озера области третичныхъ осадковъ. [Beiträge zur Limnologie des Kreises Čeljabinsk, Gouv. Orenburg. Einige Seen des Gebietes der tertiären Ablagerungen.] Zemlevéděrije, Moskva, 13, 1-2, 1906, (1-51, mit 12 Abbild. und Diagrammen). [8000 dbb]. 45616

Матеріалы по лимнологіи Челябинскаго уѣзда Оренбургской губерніи. Береговые валы на нѣкоторыхъ озерахъ с.-з. части уѣзда. [Beiträge zur Limnologie des Kreises Čeljabinsk, Gouv. Orenburg. Uferwälle einiger Seen im N.-W. Teile des Kreises.] Zemlevéděrije, Moskva, 14, 1-2, 1907, (64-76, mit 5 Abbild.). [8000 dbb]. 45616A

[————— und **Krašeninnikov, V. M.**] и Крашенинниковъ, В. М. О новникахъ для флоры Оренбургской губерніи. [Für die Flora des Gouv. Orenburg neue Pflanzen.] Journ. russe bot., St. Peterburg, 1908, (182-190, mit 1 Taf.). [8000 dbb]. 45617

Krašeninnikov, V. M. v. Krašeninnikov, Ipp. M.

[**Krassovskij, N.**] Красовскій, Н. Жирное масло изъ семянъ ягодъ слабительной крутины (*Rhamnus cathartica* L.). [Huile grasse des graines des baies de *Rhamnus cathartica* L.] St. Peterburg, Žurn. russ. fiz.-chim. Obsč. Chim. časti, 38, 1, 1906, (144-161). [3120 3130 5400]. 45617A

Kraus, Gregor. Aus der Pflanzenwelt Unterfrankens. X. Erfahrungen über Boden und Klima auf dem Wellenkalk. Auszügliche Mitt. Würzburg, Verh. physik. Ges., (N.F.), 40, 1908, (19-34). [8000 dc 3200]. 45618

- Kraus, R[udolf].** Ueber die Beziehungen der sogenannten Endotoxine zu den Toxinen. *Centralbl. Bakt., Jena, Abt. 1, 42, Referate, Beih., 1908, (*13-*27).* [3120]. 45618a
- Ueber Toxine und Antitoxine der Vibrionen und des Cholera-vibrio. [*In: Bericht über den XIV. internat. Kongress für Hygiene, Bd 4.*] Berlin (A. Hirschwald), 1908, (45). [7700]. 45619
- Krause, Ernst H. L.** Lapathon und Patience. Untersuchungen über die Geschichte von *Rumex Patientia*. *Bot. Centralbl., Dresden, Beihefte, 24, Abt. 2, 1907, (6-52).* [5400 8000]. 45619a
- Anmerkungen zum elsass-lothringischen Kräuterbuche („Florenklein“). [*Forts. Mitt. philomath. Ges., Strassburg, Bd III, H. 5. = Jg 15 (1907), 1908, (467-489); Bd IV, [Jg 16 (1908)], 1909, (63-69).*] [9032 8000 *dc* 5000]. 45620
- Ueber *Veronica* und andere umstrittene Pflanzennamen. *Natw. Wochenschr., Jena, 23, 1908, (492-494).* [9070 5400]. 45621
- Exkursionsflora. Taschenbuch zum vorläufigen Bestimmen von Blütenpflanzen und Gefäßkryptogamen auf Ausflügen in Deutschland. Im Anschluss an die 2. Aufl. der Sturmsehen Flora bearb. Hrsg. von K. G. Lutz. (Schriften des deutschen Lehrer-Vereins für Naturkunde. Bd XXII.) Stuttgart (K. G. Lutz), 1908, (352). 15 cm. [8000 *dc* 5000]. 45622
- v. Sturm, J.
- Krause, Fritz.** Insektenfressende Pflanzen. *Aus d. Natur. Stuttgart, 4, 1908, (277-282, mit 1 Taf.).* [3180 3060]. 45623
- Krause, K[urt].** Sapotaceae. [*In: Ule, E. III. Beiträge zur Flora der Hylaea.*] Berlin. *Verh. bot. Ver., 50, 1908, (94-96).* [5400 8000 *hf hh*]. 45624
- Rubiaceae. [*In: Ule, E. III. Beiträge zur Flora der Hylaea.*] Berlin. *Verh. bot. Ver., 50, 1908, (96-119).* [5400 8000 *hf hh*]. 45625
- Linaceae andinae. (I. Urban: *Plantae novae andinae imprimis Weberbauerianae. III.*) *Bot. Jahrb., Leipzig, 40, 1908, (277-279).* [5400 8000 *hm*]. 45626
- Krause, K[urt].** Rubiaceae andinae. (I. Urban: *Plantae novae andinae imprimis Weberbauerianae. III.*) *Bot. Jahrb., Leipzig, 40, 1908, (312-351).* [5400 8000 *hm*]. 45627
- Ueber die systematische Stellung der Gattung *Brunonia*. *Bot. Jahrb., Leipzig, 40, 1908, Beibl. 93, (85-91).* [5400]. 45628
- Araceae - Calloideae. [*In: Das Pflanzenreich, hrsg. v. A[dolf] Engler. H. 37. (IV, 23 B.) Leipzig (W. Engelmann), 1908, (140-160).*] [6000 1000]. 45629
- v. Engler, A.
- Krause, M. v. Brieger, L.**
- Krauss, H. A.** Die Drachenbäume auf Tenerife. *Natw. Wochenschr., Jena, 23, 1908, (535).* [6000 8000 *lb*]. 45630
- Kreitz, Wilhelm v. Appel, O.**
- Kretzschmar, F. v. Neubauer, H.**
- Krieg, W[alther].** Ueber die Ursachen der Spezialisierung und die Entstehung des Wirtswechsels bei den Uredineen. *Natw. Wochenschr., Jena, 23, 1908, (561-573).* [7700 3225]. 45631
- Krieger, W.** Die europäischen *Catharinae*-Formen. *Hedwigia, Dresden, 47, 1908, (200-203).* [7000 8000 *d*]. 45632
- Krische, P[aul].** Der Nährstoffbedarf des Obstes. *Ernährg. d. Pflanze, Stassfurt, 4, 1908, (14-16).* [3060]. 45633
- Der Einfluss der Kalidüngung auf das Verhältnis von Korn und Stroh bei Hülsenfrüchtlern. *Ernährg. d. Pflanze, Stassfurt, 4, 1908, (190-191).* [3060 3120]. 45634
- [Krištafovič, A.] Криштафовичъ, А.** Очеркъ весенней растительности с. Криштаповка Екатеринбургской губ., Павлоградскаго уѣзда. [*Ueber die Frühlings-Vegetation des Dorfes Krištapovka, Gouv. Jekaterinoslav, Kreis Pavlograd.*] *Sborn. stud. biolog. Kruž., Odessa, 1, 1906, (49-68).* [8000 *dbb*]. 45635

- [**Kristafovič, A.**] Кристафовичъ, А. Замѣчательная русская орхидея. [Eine merkwürdige russische Orchidee (*Orchis Comperiana*).] *Jestestv. i geogr.*, Moskva, **12**, 9, 1907. (1-6, mit 3 Abbild.) [6000 8000 *dbb*]. 45636
- Замѣтка оъ *Orchis Comperiana* Stev. [Ueber *Orchis Comperiana* Stev.] *St. Peterburg, Bull. jard. bot.*, **8**, 1908. (1-5, deutsch. Res. 5, mit Abbild.) [6000 8000 *abb*]. 45637
- Kroell, H.** Zur Frage der Pflanzenpsychologie. *Monismus*, Berlin, **3**, 1908, (314-316). [3180]. 45638
- Kroemer, Karl.** Untersuchungen über die Bewurzelung der Gemüsepflanzen. Geisenheim, Ber. Lehranst. Obstbau, **1907**, 1908, (240-245). [3010 1210]. 45639
- Ueber den Einfluss der Belichtung auf die Ausbildung der Rebenblätter. Geisenheim, Ber. Lehranst. Obstbau, **1907**, 1908, (246-249); **1903**, 1909, (158-159). [3010 1060, 3200 3160]. 45640
- Beobachtungen im Wurzelhaus [der pflanzenphysiologischen Versuchstation zu Geisenheim.] Geisenheim, Ber. Lehranst. Obstbau, **1908**, 1909, (154-158). [3010 3160]. 45641
- Krogmann.** Ueber die Bestimmung des Tausendkorngewichts und des Spelzenanteils beim Hafer. *Fühdlings landw. Ztg.* Stuttgart, **57**, 1908, (258-262). [1560 1500 6000 0090]. 45642
- Kronfeld, E. M[oritz].** Anton Kerner von Marilaun als Mediziner in Wien. *Wr. Klin. WochSchr.*, Wien, **20**, 1907, (1408-1410). [0010]. 45643
- Scopoli und die *Cetraria islandica*. Ein Beitrag zur Geschichte der medizinischer Botanik in Oesterreich. *Wr. Klin. WochSchr.*, Wien, **22**, 1909, (64-66). [0010 7600]. 45644
- Anton Kerner von Marilaun. Leben und Arbeit eines deutschen Naturforschers. Mit einem Geleitwort von R[ichard] Ritter von Wettstein [Westersheim]. Leipzig (C. H. Tauchnitz), 1908, (XX + 392, mit Taf. u. 3 Facs.). 26 cm. 12 M. [0010]. 45645
- [**Kruber, A.**] Круберь, А. Физико-географическія области Европейской Россіи. [Die physikalisch-geographischen Gebiete des Europäischen Russlands.] *Zemlevédénije*, Moskva, **14**, 3-4, (1907), 1908, (163-220, mit 3 Karten). [8000 *db*]. 45646
- Krüger, Friedrich.** Untersuchungen über die Fusskrankheit des Getreides. Berlin, *Arb. biol. Anst.*, **6**, 1908, (321-351, mit 1 Taf.). [4950 6000 7700 3225]. 45647
- Krüger G.** Die Entwicklung von Blüte und Frucht bei der Gattung *Rosa*, mit besonderer Berücksichtigung der Edelrosen. (Forts. folgt.) *Rosenztg.* Trier, **22**, 1907, (65-72, 82-88); **23**, 1908, (2-9, 18-32, 34-42, 54-64, 78-89, 102-109, mit 1 Taf.). [1500 1560 3500 5400]. 45648
- Krüger, W[alther].** Ueber ungeschlechtliche Fortpflanzung und das Entstehen weiblicher Individuen durch Samen ohne Befruchtung bei *Mercurialis annua* und anderen diöcischen Pflanzen. Berlin, *Ber. D. bot. Ges.*, **26a**, 1908, (333-342). [3600 5400 3440]. 45649
- Bedingungen für die Kaliumaufnahme durch die Pflanzen. Berlin, *Jahrb. D. LandwGes.*, **23**, 1908, (633-649); Berlin, *Zs. Ver. D. Zuckerind.*, **58**, 1908, *Techn. Tl.*, (739-770). [3060]. 45650
- Ueber Bedingungen für die Kaliumaufnahme durch die Pflanzen. *Bl. Zuckerrübenbau*, Berlin, **15**, 1908, (269-275, 284-287). [3060]. 45651
- Ein Beitrag zur Untersuchung der Stickstoffumsetzungen im Boden. *Diss. Königsberg i. Pr.* (Druck v. L. Beerwald), 1908, (III + 60). 22 cm. [3120]. 45652
- Kruyff, E. de.** Die Lebensgeschichte von *Mycococcus javanensis* sp. n. *Centralbl. Bakt.*, Jena, *Abt. 2*, **21**, 1908, (385-386). [7700 8000 *eg*]. 45653
- Untersuchungen über auf Java einheimische Hefearten. *Centralbl. Bakt.*, Jena, *Abt. 2*, **21**, 1908, (616-619). [7700 8000 *eg*]. 45654
- Krylov, P.** *Ribes appendiculatum* n. sp. sect. *Ribesia*. *Schedae herb. flor. ross.*, St. Peterburg, **6**, 1908, (128). [5400 8000 *cab*]. 45655
- Флора Алтая и Томской губ. IV. *Polemoniaceae-Plantagineae*. [Flora des Altaj und des Gou-

- vernements Tomsk. IV. Polemoniacae-Plantagineae.] Tomsk, Izv. Univ., **30**, (1908), 1907, (865-1088). [5400 8900 *cau*]. 45656
- Krymowski, Richard v. Seelhorst, C.** v.
- Kubart, Bruno.** Pflanzenversteinerungen enthaltende Knollen aus dem Ostrau-Karwiner Kohlenbecken. Wien, Sitzber. Ak. Wiss., **117**, 1908, Abt. I, (573-578, mit 1 Taf.). [6600]. 45657
- Kudelka, Wl.** Anatomia porównaweza organów odżywezych porzeczek (*Ribes*). [Anatomie comparée des organes de végétation des groscilliers.] Kraków, Rozpr. Akad., **7 B**, 1907, (51-134). [1010]. 45658
- Kühl, Hugo.** Biologisch-bakteriologische Untersuchungen. ApothZtg, Berlin, **23**, 1908, (485-486, 494-495). [7700]. 45659
- Melascebakterien. ApothZtg, Berlin, **23**, 1908, (736). [7700]. 45660
- Beitrag zur Kenntnis des Denitrifikationsprozesses. Centralbl. Bakt., Jena, Abt. 2, **20**, 1908, (258-261). [3120]. 45661
- Wurzelschädlinge. Gartenwelt, Berlin, **12**, 1908, (715-716). [4050 5400]. 45662
- Ueber Fichtenharz. Pharm. Zentralhalle, Dresden, **49**, 1908, (592-596). [3120]. 45663
- Die Involutionsformen und Degenerationserscheinungen der Bakterien. Pharm. Zentralhalle, Dresden, **49**, 1908, (809-811). [4650]. 45664
- Kühle, L.** Ein erfolgreicher Versuch zur Bekämpfung des Gersten-Flugbrandes. Ill. landw. Ztg, Berlin, **28**, 1908, (578-579); D. landw. Presse, Berlin, **33**, 1908, (719); Berlin, Mitt. D. Lan.lwGes., **23**, 1908, (295-296). [4350 4050 6000]. 45665
- Kühlhorn, Johannes.** Zur Kenntnis des Baues der Laubblätter der Dikotylen. Diss. Göttingen (Druck v. W. F. Kaestner), 1908, (133). 22 cm. [1060 5400 2450 3120]. 45666
- Kühn, Alfred v. Hiltner, L.**
- Kühn, M. v. Luerssen, A.**
- Kükenthal, G[org].** *Luzula lutea* × *spadicea* = *Luzula Bornmülleriana* Kükenthal hybr. nova. Weimar, Mitt. bot. Ver., N. F., II, **23**, 1908, (90-92). [6000 8900 *dk*]. 45667
- Kummerle, J. Béla és Nyárády, E. Gyula.** Alatok a magyar-horvát tengerpart, Dalmácia és Isztria florájához. [Additamenta ad Floram Litoralis Hungarico-Croatici, Dalmatici et Istriei.] Növényt. Közlem., Budapest, **7**, 1908, (54-66). [8000 *dk* 6700 6500 6000 5400]. 45668
- Kürsteiner, I. v. Burri, R.**
- Küster, Ernst.** Eine kultivierbare Peridinee. Arch. Protistenkunde, Jena, **11**, 1908, (351-362). [7400 0090]. 45669
- „Orientierungsbewegungen der Chromatophoren und anderer Zelleinschlüsse. Aus d. Natur. Stuttgart, **4**, 1908, (62-63). [3180 2780 3050 3020]. 45670
- Neue botanische Ergebnisse der Mikrobenzüchtung. Aus d. Natur, Stuttgart, **4**, 1908, (161-164, 212-216). [7700]. 45671
- Keimung und Entwicklung von Schimmelpilzen in gebrauchten Nährlösungen. (Vorl. Mitt.) Berlin, Ber. D. bot. Ges., **28a**, 1908, (246-248). [7700 3750 3160 3060 4010]. 45672
- Aufgaben und Ergebnisse der entwicklungsmechanischen Pflanzenanatomie. Progr. rei bot., Jena, **2**, 1908, (455-558). [1000 2450 2640 3160 3020]. 45673
- Kuhnt, P. v. Wüst, V.**
- Kulisch, Paul.** Gesichtspunkte für die Anstellung von Versuchen mit neuen Stickstoffdüngern, insbesondere mit Kalkstickstoff und Stickstoffkalk. Landw. Zs., Strassburg, **36**, 1908, (626-627). [3060]. 45674
- Besichtigung der diesjährigen Versuche der landw. Versuchstation betreffend Bekämpfung der Rebkrankheiten. Landw. Zs., Strassburg, **36**, 1908, (1009-1012). [4350 5400]. 45675
- Kulwieć, Kazimierz.** *Xanthium spinosum*. (Polish.) Wszeźświat., Warszawa, **27**, 1908, (605). [8000]. 45676
- Kunert.** Mäuseplage im Winter 1907-08 am Kgl. Institut Proskau.

Proskauer Obstbauztg., Oppeln, **13**, 1908, (74-75). [4100]. 45677

Kuntz, [Ludwig]. Bastard oder Zwischenform oder selbständige Art von *Calamagrostis*? *Epigeios*? oder? Bot. Centralbl., Dresden, Beihefte, **23**, Abt. 2, 1908, (334-340, mit 1 Taf.). [6000]. 45678

————— Botanische Novitäten. Bot. Centralbl., Dresden, Beihefte, **24**, Abt. 2, 1908, (1-5, mit 1 Taf.). [6000 1500 8000 dc]. 45679

Kuntze, Max. Das ätherische Oel von *Cardamine amara* L. Arch. Pharm., Berlin, **245** (1907), 1908, (657-659). [3120 5400]. 45680

————— Das ätherische Oel von *Brassica Rapa* var. *rapifera* Metzger. Arch. Pharm., Berlin, **245** (1907), 1908, (660-661). [3120 5400]. 45681

Kuntze, W. Studien über fermentierte Milch. I. Yoghurt und Mazun. [Zusammenfassende Uebersicht mit besonderer Berücksichtigung der im Magen und Darm vorkommenden „langen“ Milchsäurebacillen.] Centralbl. Bakt., Jena, Abt. 2, **21**, 1908, (737-768, mit 3 Taf.). [3100]. 45682

————— v. Löhnis, F.

Kunze, Albert. Karl von Linné. Ent. Jahrb., Leipzig, **17**, 1908, (107-109). [0010]. 45683

Kupffer, K. R. *Potentilla subarenaria* Borbas (in Delectus VII plantar. exsicc. quas a. 1907 permutat. offert H. Bot. Univ. Jurjev.) Jurjev, Acta Univ., **15**, 8, 1907, (86). [5400 8000 dbc]. 45684

————— [Купфферъ, К. Р.] *Viola uliginosa* Bess. вь Крыму? [*Viola uliginosa* Bess. in der Krim?] Jurjev, Acta horti bot., **9**, 1908, (13-15). [5400 8000 dbb]. 45685

————— *Rosa coriifolia* Fr., *Rosa mollis* Smith. (In Delectus VII plantar. exsicc. quas a. 1907 permutat. offert H. Bot. Univ. Jurjev.) Jurjev, Acta Univ., **15**, 8, 1907, (78-79). [5400 8000 dbc]. 45686

————— *Artemisia rupestris* L. (In Delectus VII plantar. exsicc. quas a. 1907 permutat. offert H. Bot. Univ. Jurjev.) Jurjev, Acta Univ., **15**, 8, 1907, (83). [5400 8000 db]. 45687

Kupffer, K. R. *Isatis maritima* Ruprecht. (In Delectus VII plantar. exsicc. quas a. 1907 permutat. offert H. Bot. Univ. Jurjev.) Jurjev, Acta Univ., **15**, 8, 1907, (86). [5400 8000 dbc]. 45688

————— *Sorbus scandica* Fr. (in Delectus (VII) plantar. exsicc. quas a. 1907 permutat. offert. H. Bot. Univ. Jurjev.) Jurjev, Acta Univ., **15**, 8, 1907, (86-87). [8000 dbc 5400]. 45689

————— *Carex extensa* Good. Schedae herb. flor. ross., St. Peterburg, **6**, 1908, (13-14). [8000 db 5400]. 45690

————— *Rhynchospora fusca* R. et S. (Lat. et ross.) Schedae herb. flor. ross., St. Peterburg, **6**, 1908, (31). [6000 8000 dbc]. 45691

————— Wechselbeziehungen zwischen Geschichts- und Naturforschung im baltischen Gebiet. Riga, Korrbt. Naturf. Ver., **51**, 1908, (156-162). [8000 dbc]. 45692

Kupffer, K[arl] R[cinhold]. Apogameten, neueinzuführende Einheiten des Pflanzensystems. Oest. Bot. Zschr., Wien, **57**, 1907, (369-382). [0000 5000 5400 6000]. 45693

————— et Litvinov, D.] ————— и Литвиновъ, Д. *Carex distans* L. Schedae herb. flor. ross., St. Peterburg, **6**, 1908, (13). [5400 8000 db]. 45694

[**Kurdiani**, S.] Курдиани, С. О сравнительной способности нашихъ дѣсныхъ деревьевъ къ вегетативному размноженію при помощи черенковъ. [Ueber das verhältnismässige Vermögen unserer Waldbäume zur vegetativen Vermehrung mittels Stecklinge.] Lésn. žurn., St. Peterburg, **38**, 1908, (306-315, 602-613, mit 2 Abbild.). [3600]. 45695

Kurosawa, G. Kusu kokuhanbyoni tsuite. [On black-spot disease of camphor-tree.] Tokyo Bot. Mag., **22**, 1908, (53-56). [4100]. 45696

[**Kursanov**, L.] Курсановъ, Л. Современное состояние вопроса о половомъ процессѣ у грибовъ. [Gegenwärtiger Stand der Frage nach dem Befruchtungsvorgang bei den Pilzen.] Jestestv. i geogr., Moskva, **12**, 2, 1907, (30-48, mit 11 Abbild.). [3500 7700]. 45697

[Kurskij, P.] Курский, П. Наблюдения надъ распространениемъ растительности въ NW углу Старорусскаго уѣзда Новгородской губернии. [Beobachtungen über die Verbreitung der Vegetation in der NW Ecke des Kreises Staraja-Russa des Gouvernements Novgorod.] Jurjev, Acta horti bot., 8, (1907), 1908, (72-85, 171-181, 225-230). [8000 dbc]. 45698

Kusano, Shunsuke. "Karyodermatoplast" sunabachi Kakumakukeiseitai ni tsuite. [On Karyodermatoplast, a nuclear membrane-forming body.] Tokyo Bot. Mag., 22, 1908, (205-206). [2700]. 45699

——— Biology of the *Chrysanthemum* rust. Tokyo, Bull. Coll. Agric., 8, 1908, (27-36); Ann. mycol., Berlin, 6, 1908, (306-312). [7700 4050 3225 5400]. 45700

——— Notes on Japanese fungi. (*Puccinia* on the leaves of Bambuseae.) Tokyo, Bull. Coll. Agric., 8, 1908, (37-50, with pl.). [7700]. 45701

——— On the parasitism of *Siphonostegia* (Rhinanthæ). Tokyo, Bull. Coll. Agric., 8, 1908, (51-57). [3225]. 45702

——— Further studies on *Aeginetia indica*. Tokyo, Bull. Coll. Agric., 8, 1908, (59-78, with pl.). [3225]. 45703

[Kuznesov, Nikolaj Ivanovič (Jurjev).] Кузнецовъ, Н. И. Памяти Николая Карловича Зейдлица. [Zum Andenken an Nikolaj Karlovič Seidlitz.] Jurjev, Acta horti bot., 9, 1908, (41-47, mit Portr.). [0010]. 45704

——— Памяти Н. Н. Сибишева. [Zum Andenken an N. N. Spěšnev.] Jurjev, Acta horti bot., 9, 1908, (107-110, mit Portr.). [0010]. 45705

——— О новой работѣ Н. С. Медвѣдова объ областяхъ растительности на Кавказѣ. [Ueber die neue Arbeit von Ja. S. Medvčev über die pflanzengeographische Einteilung des Kaukasus.] Jurjev, Sitzb. Naturf.-Ges., 17, 1, 1908, (XVI-XIX). [8000 dbc]. 45706

——— Къ систематики Кавказскихъ видовъ рода *Omphalodes*. [Zur Systematik der kaukasischen Arten der Gattung *Omphalodes*.] Jurjev, Sitzb. Naturf.-Ges., 17, 1, 1908, (XIX-XX). [5400 8000 dbc]. 45707

(м-6590)

[Kuznesov, Nikolaj Ivanovič (Jurjev).] Кузнецовъ, Н. И. Къ статистикѣ флоры Кавказа. [Contributions à la statistique de la flore du Caucase.] St. Peterburg, Bull. Ac. sc., (sér. 6), 2, 1908, (103-132, av. 3 fig. et 10 pl. stat.). [8000 dbc]. 45708

——— Къ систематикѣ Кавказскихъ видовъ рода *Omphalodes* Moench. [Contributions à la systématique des espèces caucasiennes du genre *Omphalodes* Moench.] St. Peterburg, Bull. Ac. sc., (sér. 6), 2, 1908, (774-802, av. 2 pl. et 1 carte). [5400 8000 dbc]. 45709

——— Отчетъ о заграничной командировкѣ. I. Прага и Монпелье. [Rapport sur une mission scientifique à l'étranger. I. Prague et Montpellier.] St. Peterburg, Bull. Ac. sc., (sér. 6), 2, 1908, (1123-1144). [0060 8000 df]. 45710

[——— Busch, N., Fomin, A.] Бушь, Н., Фоминъ, А. Матеріалы для флоры Кавказа. Критическое систематическо-географическое изслѣдованіе. Вып. 17. Ericales, Primulales, Ebenales et Contortae: Введение, Index nominum et synonymorum обработать Н. Кузнецовъ. [Flora caucasica critica. Fasc. 17. Ericales, Primulales, Ebenales et Contortae. Einleitung. Index nominum et synonymorum elaboravit N. Kuznesov.] Jurjev, 1908, (I-LXII, 561-591). 25 cm. 60 Кор. [8000 dbc ddb 5400]. 45711

[—— — —] Матеріалы для флоры Кавказа. Критическое систематическо-географическое изслѣдованіе. Вып. 18, 19. Cruciferae обработать Н. Бушь. [Flora caucasica critica. Fasc. 18, 19. Cruciferae elaboravit N. Busch.] Jurjev, 1908, (145-224, 225-304). 25 cm. 50 + 50 Кор. [8000 dbc ddb 5400]. 45712

[—— — —] Матеріалы для флоры Кавказа. Критическое систематическо-географическое изслѣдованіе. Вып. 20. Geraniaceae, обработать Ю. Вороновъ. [Flora caucasica critica. Fasc. 20. Geraniaceae elaboravit Ju. Voronov.] Jurjev, 1908, (1-80). 25 cm. 50 Кор. [8000 dbc ddb 5400]. 45713

[—— — —] Матеріалы для флоры Кавказа. Критическое систематическо-географическое изслѣдованіе.

Asclepiadaceae, Addenda et corrigenda. Ericales, Primulales, Ebenales et Contortae: Введение. Index nominum et synonymorum обработать Н. Кузнецовъ. Campanulaceae. Addenda et corrigenda. Campanulatae: Введение. Index nominum et synonymorum обработать А. Фоминъ. [Flora caucasica critica. Asclepiadaceae. Addenda et corrigenda. Ericales, Primulales, Ebenales et Contortae: Einleitung. Index nominum et synonymorum elaboravit N. Kuznecov. Campanulaceae. Addenda et corrigenda. Campanulatae: Einleitung. Index nominum et synonymorum elaboravit A. Fomin.] St. Peterburg, Trav. Soc. nat., 34, 3. Suppl. 2, (Jurjev). 1908. (1-LXII, 465-591, 1-XVII, 113-157). [8000 dbb dbt. 5400]. 45714

[Kuznecov, N. I. (e prov. Vladimir, non prof. Jurjev.) Кузнецовъ, Н. И. Обь, озерахъ Покровскаго уѣзда Владимірскаго губерніи и ихъ растительности. [Ueber die Seen des Kreises Pokrov des Gouvernements Vladimir und ihre Vegetation.] St. Peterburg, Izv. russ. geogr. Obsč., 43, (1907). 1908. (111-138, mit 1 Karte.) [8000 dbc]. 45715

Сорная растительность полевъ на различныхъ почвахъ Покровскаго и Юрьевскаго уѣздовъ, Владимірскаго губерніи. [Die Ruderalflora der Saaten auf verschiedenen Bodenarten in den Kreisen Pokrov und Jurjev des Gouv. Vladimir.] Vladimir, Trd. Obsč. Iubit. jest., 2, 2, 1908, (1-43). [8000 db. 3200]. 45716

Фито-фенологическія наблюденія 1906 года. Окрестности гор. Киракача Владимірскаго губерніи. [Phyto-phäenologische Beobachtungen im Jahre 1906 in der Umgegend der Stadt Kirzač des Gouvernements Vladimir.] Vladimir, Trd. Obsč. Iubit. jest., 2, 2, 1908, (1-40). [3350 8000 dbc]. 45717

Предварительный отчетъ о ботаническихъ изслѣдованіяхъ, произведенныхъ весной и лѣтомъ 1907 г. въ предѣлахъ Покровскаго и Юрьевскаго уѣ. Владимірскаго губерніи. [Vorläufiger Bericht über botanische Forschungen während des Frühlings und Sommers 1907 in den Kreisen Pokrov und Jurjev des Gouv. Vladimir.] Vladimir, Trd. obsč.

Iubit. jest., 2, 2, 1908, (58-60). [8000 dbc]. 45718

Kylin, Harald. Zur Kenntnis der Algenflora der schwedischen Westküste. Ark. Bot., Stockholm, 7, No. 10, 1908. (10, with pl.). [7400 8500 da]. 45719

Undersökningar öfver det röda färgämnet hos *Ceramium rubrum*. [Untersuchungen über den rothen Farbstoff bei *Ceramium rubrum*.] Sv. Bot. Tidskr., Stockholm, 2, 1908. (Smärre medd. (93)-(94)). [2780 7400]. 45720

Kypke-Burchardi, [Otto]. Ueber die Brauchbarkeit des Conradischen Brillantgrün-Typhusnährbodens. Hyg. Rtsch., Berlin, 18, 1908. (1261-1265). [7700 0090]. 45721

Laborde, J. Sur l'origine de la matière colorante des raisins rouges et autres organes végétaux. Paris, C. R. Acad. sci., 146, 1908, (1411-1413). [3120 5400]. 45722

Sur la transformation de la matière chromogène des raisins pendant la maturation. Paris, C. R. Acad. sci., 147, 1908. (753-755). [3100 5400]. 45723

Sur le mécanisme physiologique de la coloration des raisins rouges et de la coloration automnale des feuilles. Paris, C. R. Acad. sci., 147, 1908, (993-995). [3000 5400]. 45724

Labroy, O. Végétation et culture de l'Amazonie. Paris, Bul. soc. nat. acclim., 55, 1908, (30-37). [8000 hl]. 45725

Lachmann, C. Nochmals die grüne Wanze, diesmal als Apfelschädling. Erfurter Führer Gartenbau, 9, 1908, (244). [4100]. 45726

Lachmann, P. Origine et développement des racines et des radicelles du *Ceratopteris thalictroides*. Rev. gén. bot., Paris, 19, 1907, (523-556). [1210 2450 6700]. 45727

Les Jardins alpins. Ann. Univ. Grenoble, Paris, 16, 1904, (251-280). [0060 3000]. 45728

Lackowitz, W[ilhelm]. Flora von Berlin und der Provinz Brandenburg . . . 15. verb. Aufl. Berlin (Friedberg & Mode), 1908. (XLIH + 301). 15 cm. (Geb. 2.50 M. [8000 de 5000]. 45729

- Lacouture**, [Charles]. Clé analytique et figures de quarante sous-genres de l'ancien *Lejeunea*. Rev. bryol., Cahen, **35**, 1908, (101-114). [7000]. 45730
- Laer**, H. van. Nouvelles recherches sur les fermentations visqueuses. Berlin. Jahrb. Versuchs-anst. Brau., **11**, 1908, (591-604, 730-742). [3100]. 45731
- Lafar**, [Franz]. Mykologie der Zuckerfabrikation und des Bäckereiwesens. [In: Handbuch der techn. Mykologie, hrsg. v. F. Lafar. 2. Aufl. Bd 2.] Jena (G. Fischer), 1908, (455-545). [3100]. 45732
- Lagerberg**, Torsten. Morphologisch-biologische Bemerkungen über die Gamnophyten einiger schwedischer Farne. Sv. Bot. Tidskr., Stockholm, **2**, 1908, (229-276, with pls.). [1660 6700]. 45733
- Lagerheim**, Gustaf und **Palm**, Björn. Zoocecidier från Bohuslän. [Zoocecidien aus Bohuslän.] Sv. Bot. Tidskr., Stockholm, **2**, 1908, (349-349). [4300]. 45734
- Laibach**, F. Einige bemerkenswerte Erdbeerpilze. Berlin. Arb. biol. Anst., **6**, 1908, (76-80). [4650 7700 5400]. 45735
- v. Appel, O.
- Lakowitz**, [Konrad]. Zur Erinnerung an Linné. Danzig. Ber. bot.-zool. Ver., **30**, 1908, (42-50). [0010]. 45736
- Laloue**, G. v. Charabot, E.
- Lamarck**, Gillaume de. A letter relating to the biography of Lamarck. [Translation. With notes by Bashford Dean, Treasurer of the American branch of the Lamarck memorial committee.] Science, New York, N.Y., (N. Ser.), **27**, 1908, (151-153). [0010]. 45737
- Lambert**, Léon. Un nouveau *Carex* hybride et quelques variétés nouvelles. Mans (Le). Bul. Acad. internat. géog. bot., **1906**, (vii-viii). [6000]. 45738
- Lambert**, P. *Rosa Wichuraiana* Crép. und ihre Hybriden. Mitt. d. dendr. Ges., Bonn, **17**, 1908, (134-136, mit 1 Taf.). [5400]. 45739
- Lampert**, [Kurt]. Tiere und Pflanzen der Jetztzeit in unseren Höhlen. Tübingen. Bl. Albver., **20**, 1908, (11-19, 50-54, 74-80). [3200]. 45740
- Land**, William J[esse] G[oad]. Fertilization and embryogeny in *Ephedra trifurca*. Bot. Gaz., Chicago, Ill., **44**, 1907, (273-292, with 3 pl.). [2380 3500 6500]. 45741
- v. Barnes, C. R.
- Landreth**, Burnet. A case of persistent vitality in seeds. Philadelphia, Pa., Proc. Amer. Phil. Soc., **45**, 1906, (5-8). [3200 3750]. 45742
- Landsborough**, David. A Campbelltown Palm-lily, *Cordylina australis*. Glasgow. Trans. Nat. Hist. Soc., (N. Ser.), **8**, (1905-6), 1908, (60-62). [6000]. 45743
- Lang**, Friedrich v. Hiltner, L.
- Lang**, Hans. Zur Frage „Isolierung der Mutterrüben“. Bl. Zuckerrübenbau, Berlin, **15**, 1908, (37-43). [3500]. 45744
- Das spezifische Gewicht bei der Rübenselktion. Bl. Zuckerrübenbau, Berlin, **15**, 1908, (106-109). [4600 5400]. 45745
- Einiges aus dem Gebiet der Feldbohnenzüchtung. Fühlings landw. Ztg. Stuttgart, **57**, 1908, (481-497). [4600 5400]. 45746
- Pilztötung mit dem Getreidetrockenapparat. Ill. landw. Ztg. Berlin, **28**, 1908, (603-604). [4350 4050]. 45747
- Ueber die Entwicklung blattrollkranker Kartoffeln bei verschiedener Düngung in Hovedissen 1908. Münster. Ber. landw. Versuchstat., **1908**, (68-80). [4350 3060 4350]. 45748
- Lang**, William H[enry]. Preliminary statement on the morphology of the cone of *Lycopodium cernuum* and its bearing on the affinities of *Spencerites*. Edinburgh. Proc. R. Soc., **28**, 1908, (356-368, 4 text-figs.). [1660 6700]. 45749
- v. Strasburger, E.
- Lange**, Axel. Ekskursioner til Frederikssund og Hornsherred d. 20.-21. Juni 1908. [The excursion to Frederikssund and Hornsherred the 20th-21st of June 1908.] Kjøbenhavn. Bot. Tids., **29**, 1908, (90-94). [8000 da]. 45750
- *Eriogonum*. Kjøbenhavn. Gartner-Tidende, **1907**, (155-156). [5400]. 45751

Lange, Axel. *Lysimachia*. Kjøbenhavn. Gartner-Tidende, 1907, (145-146, 149, with illustr.). [5400]. 45752

Lange, F. Schädigung der Kiefer durch den Siebenschläfer. D. Forstztg. Neudamm, 23, 1908, (767). [4100 4200]. 45753

Lange, Ludwig. Ueber *Bacterium Coli commune*. Verh. Ges. D. Natf., Leipzig, 79 (1907), II, 2, 1908, (513-516). [7700]. 45754

Lange, Max. Die grüne Wanze. ein sehr gefährlicher Feind. Erfurter Führer Gartenbau, 9, 1908, (187). [4100]. 45755

Langley, Ralph W. The composition of some edible seeds from China. J. Amer. Chem. Soc., Easton, Pa., 29, 1907, (1513-1515). [3120]. 45756

Lankester, Sir Edwin] Ray. The crimson variety of *Cytinus Hypocistis* L. Gard. Chron., London. (Ser. 3), 43, 1908, (341). [5400]. 45757

————— On *Archerina, Golonkinia* and *Botryococcus*. Q. J. Microsc. Sci., London, 52, 1908, (423-430, pl. 25). [7400]. 45758

Lapie, G. Les caractères écologiques de la région méridionale de la Kabylie du Djurdjura. Paris. C. R. Acad. sci., 146, 1908, (940-942). [3200 8000 fa]. 45759

Lapp, Friedr. *Goodyera repens*. Möllers D. Gärtnerztg. Erfurt, 23, 1908, (47-48). [6000]. 45760

Laqueur, E[rnst]. Ueber Fermente. insbesondere die intra-cellulären. Königsberg. Schr. physik. Ges., 47 (1906), 1907, (310-322). [3100]. 45761

Largaiolli, Vittorio. La varietà oculata del *Glenodinium Pulvisculus* (Ehr.) Stein. Nuova Notarisia. Padova, 18, 1907, (169-173). [7400]. 45762

————— Ricerche biolimnologiche sui laghi trentini. IV. Il lago Tovel (bacino del Noce). Padova, Atti Acc. ven. trent., 4, 1907, (1-7). [9050]. 45763

————— Le Diatomee del Trentino. XXI. Lago Santo (bacino dell' Adige). Padova, Atti Acc. ven. trent., 4, 1907, (125-129). [7400 8000 dk]. 45764

Laronde [Henri Amedée] et Garnier Jules]. Les Jardins alpins. La Jaisina. Rev. sci. Bourbon., Moulins, 19, 1906, (143-147). [0060]. 45765

————— v. Garnier.

Larter, Miss Clara] E[thelinda]. North Devon Cryptogams. J. Bot., London, 46, 1908, (393). [8000 de]. 45766

Lary de Latour, Er[nest] de. Sur des particularités cytologiques du développement des cellules mères du pollen de l'*Agave attenuata*. Paris, C. R. Acad. sci., 146, 1908, (833-836). [2640 1500 6000]. 45767

Lattansi, Alfredo. Sulle differenze morfologiche delle foglie di tabacco a luce diretta e diffusa. Seafati, Boll. teen. colt. tabacchi, 6, 1907, (371-377). [3060]. 45768

Latzel, Robert. Wachstumsfähigkeit von Boas-Kaufmannschen Bazillen im Mageninhalt. Erwiderung auf die Arbeit von Georg Sandberg: „Ueber den Nachweis der langen Bazillen in den Fäzes und dessen klinische Bedeutung.“ in No 22 d. W. Münchener med. Wochenschr., 55, 1908, (1589-1590). [7700]. 45769

Laubert, R[ichard]. Ueber den Wirtswechsel des Blasenrostes der Kiefern (*Peridermium Pini*). D. landw. Presse, Berlin, 35, 1908, (596-597). [7700 4050 1750 6500 3225]. 45770

————— Der echte Mehltau des Apfelbaumes, seine Kapsel Früchte und seine Bekämpfung. D. landw. Presse, Berlin, 35, 1908, (628). [4050 4350 7700 5400]. 45771

————— Ein empfehlenswerter Pflanzenernährungs-Versuch für den botanischen Unterricht. Monatshefte natw. Unterr., Leipzig, 1, 1908, (241-245). [3060 0090 0050]. 45772

————— Pflanzenschutz in England. Prakt. Bl. Pflanzenbau, Stuttgart, 6, 1908, (107-108, 137-141). [4350]. 45773

Laurent, J. Les facteurs de la structure chez les végétaux. Rev. gén. bot., Paris, 19, 1907, (129-160). [1060 3000]. 45774

- Lauterbach, C[arl].** Beiträge zur Flora der Samoa-Inseln. Bot. Jahrb., Leipzig, **41**, 1908, (215-238). [8000 *nf* 6700 5400]. 45775
- Die botanische Erforschung von Samoa im letzten Jahrzehnt. Breslau, Jahresber. Ges. Vaterl. Cultur **86** (1908), 1909, zool.-bot. Sect., (17-26). [8000 *nf*]. 45776
- Lauterborn, R[obert].** Bericht über die Ergebnisse der 2. biologischen Untersuchung des Oberrheins auf der Strecke Basel-Mainz (30. April bis 12. Mai 1906). Berlin, Arb. Gesundheitsamt, **28**, 1908, (1-28); Untersuchung vom 9.-22. August 1906. *t.c.* (62-91); 4. Untersuchung vom 14. bis 25. März 1907. *t.c.* (532-548). [8500 9050 8000 *dc* 7400]. 45777
- Lauterer, Joseph.** Mexiko. Das Land der blühenden *Agave* einst und jetzt. Nach eigener Anschauung und Quellenstudien geschildert. Leipzig (O. Spamer), 1908, (VII+360). 23 cm. 7 M. [8000 *gl*]. 45778
- Lavalle, Francisco.** Sulla protezione dei vegetali utili. Atti Congr. chim., Roma, **4**, 1907, (461-462). [8000]. 45779
- Leake, H[ugh] Martin.** Studies in the experimental breeding of the Indian cottons.—an introductory note. Calcutta, As. Soc. Beng., No. 1, 1908, (13-20). [4500]. 45780
- Lebedeff, S.** Ueber die Beziehungen zwischen der Form der Gärgefäße und dem Gärverlauf. Geisenheim, Ber. Lehranst. Obstbau, **1907**, 1908, (249-254). [3100]. 45781
- [**Lebedev, N.**] Лебедевъ, Н. Къ вопросу о почвенно-сельскохозяйственныхъ условияхъ Акмолинской области. [Bedingungen des Bodens und der Landwirtschaft im Gebiete von Akmolinsk.] Omsk, Zap. Zap.-Sib. otd. russ. geogr. Obsč., **34**, 1908, (1-121). [8000 *ea*]. 45782
- Lebedew, Alexander.** Ueber die Wirkung von Wechselströmen auf die hydrolysierende Eigenschaft der Diastase und Mineralsäuren. Biochem. Zs., Berlin, **9**, 1908, (392-402). [3100]. 45783
- Auftreten von Formaldehyd bei der zellfreien Gärung. Biochem. Zs., Berlin, **10**, 1908, (454-457). [3100]. 45784
- Le Bureau.** Recherches botaniques sur le Jura méridional. Bourg. Bul. soc. natural. Ain, **7**, 1902, fasc. 11, (53-56). [8000 *df*]. 45785
- Leclerc du Sablon [Mathieu].** Sur les réserves hydrocarbonées du *Mahonia* et du laurier-tin. Rev. gén. bot., Paris, **19**, 1907, (465-473). [3000 5400]. 45786
- Structure et développement de l'albumen de caprifiguier. Rev. gén. bot., Paris, **20**, 1908, (14-24). [1560 5400]. 45787
- Observations sur les formes diverses du figuier (*F[icus] Carica*). Rev. gén. bot., Paris, **20**, 1908, (129-159). [1500 5400 4500 3500]. 45788
- Lecomte, Henri.** Observations sur les Sabiacees. Bul. Muséum, Paris, **1907**, (544-549). [5400]. 45789
- Connaracées indo-chinoises du Muséum. Paris, Bul. soc. bot., **55**, 1908, (82-84). [5400 8000 *ed*]. 45790
- Deux Anacardiées nouvelles du Congo français. Paris, Bul. soc. bot., **55**, 1908, (180-182). [5400 8000 *je*]. 45791
- Les Eriocaulacées de Madagascar. Paris, Bul. soc. bot., **55**, 1908, (570-573). [6000 8000 *fb*]. 45792
- Eriocaulacées d'Afrique. Paris, Bul. soc. bot., **55**, 1908, (594-602, 643-648). [6000 8000 *fi*]. 45793
- Lecouivreur, L.** Parallélisme des phénomènes chimiques dans la germination des graines et l'évolution des bourgeons. Bul. sci. trimestr., Paris, **15**, 1902, (63-64). [3750 3010]. 45794
- Lec-Zapartovič, I. v. Liubanskij, F.**
- Ledien, F[rantz].** Der Königliche Botanische Garten. (An der Stübellee neben dem Ausstellungspalast.) [In: Wissenschaftlicher Führer durch Dresden, hrsg. v. F. Schäfer.] Dresden (v. Zahn & Jaensch), 1907, (90-92). [0060]. 45795
- Lee, John R.** Report of excursion to Glen Douglas [etc.]. Glasgow, Trans. Nat. Hist. Soc., (N. Ser.), **8**, (1905-6), 1908, (100-102). [8000 *de*]. 45796
- Lee, P. Fox.** *Juncus acutus*, L. in North-East Yorkshire. Naturalist, London, **1908**, (422). [8000 *de*]. 45797

- Leeder, Friedrich.** Beiträge zur Flora des oberen Müritztales in Steiermark und Niederösterreich. Wien, Verh. ZoolBot. Ges., **53**, 1908, (418-431). [8000 *dk*]. 45798
- Leege, O.** Ein Beitrag zur Flora der ostfriesischen Inseln. Bremen, Abh. natw. Ver., **19**, 1908, (313-322). [8000 *dc*]. 45799
- Leendertz, R.** The Amaryllidaceae of the Transvaal. Ann. Transvaal Mus., Pretoria, **1963**, (46-61). [0060 6000 8000 *fg*]. 45800
- Leersum, P[eter] van.** Over den z.g. "stamkanker" bij kina. [Sur le chancre du tronc chez le quinquina.] Teysmannia, Batavia, **19**, 1908, (494-497). [5400]. 45801
- Lees [Frederic] Arnold.** A trio of British and Alien plant-lists. [Comments on the British Museum List of Seed-plants and Ferns; The London Catalogue, ed. 19; and Druce's List of British Plants] Naturalist, London, **1908**, (311-319; 337-344). [8000 *de*]. 45802
- Note on *Juncus acutus*, L. [in Yorksire]. Naturalist, London, **1903**, (423). [8000 *de*]. 45803
- Lefèvre, Joseph.** Contribution à l'histoire des théories proposées pour la variation des types de végétaux. Paris, C. R. ass. franç. avanc. sci., **36**, (Reims, 1907, 2^e Partie), 1908, (426-430). [4400]. 45804
- Effets comparés de l'aliment amidé sur le développement de la plante adulte, de la graine et de l'embryon libre. Paris, C. R. Acad. sci., **147**, 1908, (935-937). [3060 3160]. 45805
- Legault, Abel.** Recherches anatomiques sur l'appareil végétatif des Géraniacées. Paris, C. R. Acad. sci., **147**, 1908, (382-384). [2450 1060 5400]. 45806
- Le Gendre, Ch.** Au sujet de l'appé- tence chimique de l'*Helianthemum vulgare* Gaertn. Paris, Bul. soc. bot., **55**, 1908, (248-251). [8000 *df* 5400 3200]. 45807
- Léger.** Sur l'aloésol, phénol à fonction complexe préparée à l'aide de certains aloès. Paris, C. R. Acad. sci., **147**, 1908, (806-808). [6000 3120]. 45808
- Léger, Louis.** Mycétozoaires endo- parasites des insectes. I. *Sporomyxa Scauri* nov. gen. nov. spec. Arch. Protistenkunde, Jena, **12**, 1908, (109-130, mit 1 Taf.). [7700 3225]. 45809
- et Hesse, E. Sur une nouvelle Myxosporidie parasite de la sardine. Paris, C. R. Acad. sci., **145**, 1907, (85-87). [7700]. 45810
- Lehmann, Ernst.** *Veronica hederifolia* und [V.] *Cymbalaria*. Allg. bot. Zs., Karlsruhe, **14**, 1908, (70-71). [5400]. 45811
- Lehmann, K[arl] [Bernhard] und Sano, [Kichisaku].** Ueber das Vorkommen von Oxydationsfermenten bei Bakterien und höheren Pflanzen. Arch. Hyg., München, **67**, 1908, (99-113). [3100 7700]. 45812
- Leiner, G. J.** Hederichbespritzung mit Eisenvitriol. Oldenburgisches LandwBl., **53**, 1908, (207-208). [4350]. 45813
- Leiningen, Wilh. Graf zu.** Ueber Humusablagerungen in den Kalkalpen. (Forts. folgt.) Natw. Zs. Landw. Stuttgart, **6**, 1908, (529-538, mit 2 Taf.). [3200 8000 *di*]. 45814
- Leister.** Kampfmittel gegen tierische und pflanzliche Schädlinge. D. landw. Presse, Berlin, **35**, 1908, (619). [4350]. 45815
- Leitz, E[rnst].** Spiegelkondensator zur Beobachtung im Dunkelfeld von lebenden Bakterien etc. Zs. angew. Mikrosk., Leipzig, **14**, 1908, (29-34). [0090]. 45816
- Leiviskä, J[ivari].** Über die Vegetation an der Küste des Bothnischen Meerbusens zwischen Tornio und Kokkola. Helsingfors, Fennia, **27**, No. 1, 1907-1909, (1-209 mit 2 Taf. u. 6 Karten). [3200 8000 *dba*]. 45817
- Lemcke, Alfred.** Bakterien-Ring und Blattrollkrankheit der Kartoffeln. Georgine, Königsberg, **1**, 1908, (55-56). [4050 5400]. 45818
- Der amerikanische Stachelbeer-Mehltau und seine Verbreitung in Ostpreussen im Jahre 1907. (Mitteilungen d. Pflanzenschutzstelle d. Landw-Kammer f. d. Prov. Ostpreussen. I.) Königsberg, Arb. LandwKammer, No. **20**, 1908, (3-14). [4050 4350 5400 7700 8000 *de*]. 45819
- Bericht über die Frostschäden und die Auswinterung von

Wintergetreide und Klee in der Provinz Ostpreussen im Winter 1906-07. (Mitteilungen d. Pflanzenschutzstelle d. Landw. Kammer f. d. Prov. Ostpreussen. II.) Königsberg, Arb. Landw. Kammer, No. 20, 1908, (15-66). [4150 4050]. 45820

Lemmermann, Ernst. Beiträge zur Kenntnis der Planktonalgen. XXIII-XXV. Arch. Hydrobiol., Stuttgart, 3, 1908, (349-410). [7400 9000]. 45821

——— Algologische Beiträge. Arch. Hydrobiol., Stuttgart, 4, 1908, (165-192, mit 1 Taf.). [7400 9050 *dh*]. 45822

——— Das Phytoplankton des Menam. (H. Schauinsland. Reise 1906.) Hedwigia, Dresden, 48, 1908, (126-139, mit 1 Taf.). [9050 7400 8000 *ee* 3200]. 45823

Lemmermann, Otto. Ueber einige Eigenschaften und die Wirkungen von schwefelsaurem Ammoniak mit einem grossen Gehalt freier Schwefelsäure. Fühlings landw. Ztg. Stuttgart, 57, 1908, (334-339). [3060]. 45824

——— und **Blanck, E.** Der weisse Senf in seiner Beziehung zur Stickstoffassimilation. Landw. Versuchstat., Berlin, 69, 1908, (145-160). [3120 5400]. 45825

——— und **Einicke, Albert**. Ueber die Wirkung von schwefelsaurem Ammoniak mit einem Gehalt von 3 Prozent freier Schwefelsäure auf das Wachstum der Pflanzen. Fühlings landw. Ztg. Stuttgart, 57, 1908, (787-791). [3060 3160]. 45826

Lemoine, Mme. Paul. Sur la distinction anatomique des genres *Lithothamnion* et *Lithophyllum*. Paris, C. R. Acad. sci., 148, 1908, (435-438). [7400 1000]. 45827

Lener, Justinian. P. Julius Gremblieh. Eine kurzes Lebensbild. Programm d. k.k. Franz-Josef-Gymnasiums der Franziskaner zu Hall, [Tirol], 1905-1906, 1906, (1-26). [0010]. 45828

Lenobel, S. Krapp. Zs. Warenkunde, Leipzig, 1, 1908, (673-678). [3120]. 45829

Lénström, C. A. E. *Ranunculus aconitifolius* L. **platanifolius* L. funnen på Snasahögarna i Jämtland. [*Ranunculus aconitifolius* L. **platanifolius* L. gefunden auf den Snasahögarna in Jämtland.] Sv. Bot. Tidkr., Stockholm, 2, 1908, (Smärre medd. (116)-(117)). [5400 8000 *da*]. 45830

Lentz, Otto. Die Bazillen der Typhusgruppe. Erfahrungen in Deutschland über klinische Symptome, pathologische Anatomie und Epidemiologie der Erkrankungen, welche durch die zur Typhusgruppe gehörigen Bazillen verursacht werden. [*In*: Bericht über den XIV. internat. Kongress für Hygiene. Bd. 2.] Berlin (A. Hirschwald), 1908, (73-80). [7700]. 45831

Lepel, v. v. Vibrans.

[**Lepeskin, V. V.**] Лепешкинъ, В. В. Къ вопросу о механизмѣ фотоастрономическихъ, геотропическихъ, гелиотропическихъ и другихъ вариационныхъ движений листьевъ. [Sur le mécanisme des mouvements des feuilles photonaustiques, géotropiques, héliotropiques et autres, provoqués par la variation de la turgescence dans les renflements.] St. Peterburg, Bull. Ac. sc., (sér. 6), 2, 1908, (1275-1285). [3180 3020]. 45832

——— Ueber den Turgordruck der vakuolisierten Zellen. Berlin, Ber. D. bot. Ges., 26a, 1908, (198-214). [3020 3040 2700 2780]. 45833

——— Ueber die osmotischen Eigenschaften und den Turgordruck der Blattgelenkzellen der Leguminosen. Berlin, Ber. D. bot. Ges., 26a, 1908, (231-237). [3020 3040 3010 3180 1060]. 45834

Lerchenau, Günther Ritter v. Beck von Mannagetta.

[**Leščenko, P.**] Лещенко, П. Полєганіє хлїдовъ и борьба съ нимъ. [Das Lagern des Getreides und seine Bekämpfung.] Choziajstvo, Kiev, 3, 1908, (151-154). [4010 4350]. 45835

——— Неблагопріятніє метеорологическіє факторы для сельскохозійственихъ культуръ (низкія температури). [Die für die landwirtschaftlichen Kulturen ungünstigen meteorologischen Faktoren (niedere Temperaturen).] Choziajstvo, Kiev, 3, 1908 (508-510). [4150]. 45836

Lesieur, Ch. v. Courmont.

Leslie, Thomas Nicholas v. Seward, A. C.

- Lesser, E.** Schädlinge-Betrachtungen. Schlesw.-holst. Zs. Obstbau, Kiel, 1908, (5-6). [4350]. 45837
- Letacq, A. L. M.** L'abbé Boulay (notice biographique). Mans (Le), Bul. acad. internat. géog. bot., 1906, (4-8). [0010]. 45838
- Leth, K. K.** Sammenlignende morphologisk-anatomisk Undersøgelse over Ramuli Sabinæ og Forvæxlinger, specielt: *Cupressus sempervirens*, *Juniperus virginiana* og *Juniperus phoenicea*. [A comparative morphological and anatomical examination of Ramuli Sabinæ and substitutes confounded with them, especially *Cupressus sempervirens*, *Juniperus virginiana* and *Juniperus phoenicea*.] Kjøbenhavn, Archiv. Pharm. Chem., 13, (63), 1906, (381-388, 6 pl.). [1060 2450 6500]. 45839
- Lett, [Canon] H[enry] W[illiam].** Mosses of Co. Dublin. [A correction, with note by D. M'Ardele.] Irish Nat., Dublin, 17, 1908, (77). [8000 de]. 45840
- Note on *Dicranum Scottii*. Irish Nat., Dublin, 17, 1908, (161). [8000 de]. 45841
- *Ditrichum tortile* (Schrad.) in Ireland. Irish Nat., Dublin, 17, 1908, (204-205). [8000 de]. 45842
- Lettau, A.** Bericht über floristische Exkursionen in den Kreisen Insterburg und Sensburg im Sommer 1907. Königsberg, Jahresber. bot. Ver., 1907, 1908, (27-29). [8000 de]. 45843
- Leuchs, J. und Schöne, Chr.** Ueber die Verwendbarkeit der Komplementbindung zur Typhusdiagnose. Zs. Hyg., Leipzig, 60, 1908, (149-168). [7700]. 45844
- Leuchtenberger, Carl v. Tschirch.**
- Levaditi, C. et Intosh.** Contribution à l'étude de la culture de *Treponema pallidum*. Ann. Inst. Pasteur, Paris, 21, 1907, (784-797). [7700 3000]. 45845
- Levander, K[aarlo] M[ainio].** Über das Winterplankton in zwei Binnenseen Süd-Finlands. Helsingfors, Acta Soc. Fauna et Fl. Fenn., 27, No. 1, 1905-1906, (1-14). [9050]. 45846
- Beiträge zur Kenntnis des Sees Valkea-Mustajärvi der Fischereiversuchsstation Evois. Helsingfors, Acta Soc. Fauna et Fl. Fenn., 28, No. 1, 1905-1906, (1-28, mit 1 Karte). [9050]. 45847
- Levander, K[aarlo] M[ainio].** Beiträge zur Kenntnis des Sees Pitkänemijärvi der Fischereiversuchsstation Evois. Helsingfors, Acta Soc. Fauna et Fl. Fenn., 29, No. 3, 1906-1908, (1-15, mit Karte). [7400 9050]. 45848
- Muutamia havaintoja Töölönlahden veden viheriöimisestä. [Einige Beobachtungen über das „Ergrünen“ der Töölö-Bucht.] Luonnon Ystäv., Helsingfors, 12, 1908, (114-118). [7400 3200]. 45849
- Zur Kenntnis des Planktons einiger Binnenseen in Russisch-Lappland. Helsingfors, Festschrift für Palmén, No. 11, 1905, (1-49, mit 3 Taf.). [7400 9050]. 45850
- Die Zusammensetzung und die biologischen Verhältnisse des Planktons im Obersee. [In: Guido Schneider, Der Obersee.] Arch. Biont., Berlin, 2, 1908, (124-143, mit 2 Tab.). [9050]. 45851
- Léveillé, [Augustin Ab-] H[ector].** Contribution jubilaire à la flore du Kouy-Tchéou. Paris, Bul. Soc. bot., 51, 1904, (cxliii-cxlvii). [8000 cb 5400]. 45852
- Monographie synthétique et iconographique du genre *Epilobium*. Mans (Le), Bul. Acad. internat. géog. bot., 1906, (1-71); 1907, (242-305, 79 pl.). [5400 8000 b]. 45853
- Variétés nouvelles. Mans (Le), Bul. Acad. internat. géog. bot., 1906, (38). [5400 6000]. 45854
- Sur la présence de l'*Azolla caroliniana* en Chine. Mans (Le), Bul. internat. géog. bot., 1906, (58). [6700 8000 ec]. 45855
- Contribution à la flore de la Mayenne. Mans (Le), Bul. Acad. internat. géog. bot., 1906, (63-64); Cinquième supplément, op. cit., 1907, n° 7 bis, (I-XX, av. 20 cartes). [5400 6700 8000 df]. 45856
- Notes floristiques. Mans (Le), Bul. Acad. internat. géog. bot., 1906, (64). [6700 7700 8000 df]. 45857
- Les saules du Japon. Mans (Le), Bul. Acad. internat. géog. bot., 1906, (143-152). [5400 8000 ec]. 45858

- Lévailé**, [Augustin Abel] H[ector]. Glanes d'Extrême-Orient. Mans (Lo.), Bul. Acad. internat. géog. bot., 1907, (11). [5400 8000 *eb hi*]. 45859
- Nouvelles Rosacées et Rubiacées chinoises. Paris. Bul. soc. bot., 55, 1908, (55-59). [5400 8000 *eb*]. 45860
- *Solanum* et *Physalis* de Chine. Paris. Bul. soc. bot., 55, 1908, (202-209). [5400 8000 *eb*]. 45861
- Le genre *Mucuna* en Chine. Paris. Bul. soc. bot., 55, 1908, (407-409). [5400 8000 *eb*]. 45862
- Les *Paeraria* de Chine. Paris. Bul. soc. bot., 55, 1908, (424-427). [5400 8000 *eb*]. 45863
- Les thymys à odeur de citronnelle. Paris. Bul. soc. bot., 55, 1908, (605-607). [5400 3120]. 45864
- *Epilobia nova*. (Originaldiagnosen.) Repert. nov. spec. regni veget., Berlin, 5, 1908, (98-99). [5400 8000 *ik*]. 45865
- Decades plantarum novarum. VI-XII. (Originaldiagnosen.) Repert. nov. spec. regni veget., Berlin, 5, 1908, (99-101, 194-195, 279-284); 6, 1908, (110-114). [6000 5400 8000 *eb gb ic*]. 45866
- *Carices novae* Coreanae. (Originaldiagnosen.) Repert. nov. spec. regni veget., Berlin, 5, 1908, (239-241). [6000 8000 *eb*]. 45867
- Tableau analytique de la flore française ou flore de poche de la France. Paris (Amat), 1906, (150). 16 cm. [8000 *df* 5000]. 45868
- *v. Clarke*.
- Levy**, E[rnst]. Bemerkung zu der Arbeit von J. Kentzler, „Beitrag zur Hämolysebildung der Typhusbacillen.“ Centralbl. Bakt., Jena, Abt. 1, 46, Originale, 1908, (340). [7700]. 45869
- Lewes**, Vivian B. Fuel and its future [Coal, its origin, etc.]. London, J. R. Soc. Arts, 56, 1908, (820-825). [3020 3120]. 45870
- Lewis**, Francis J[ohn]. Peat moss deposits. Report of the Committee. London. Rep. Brit. Ass., 1906, [1907]. (430-431). [0020 8000 *de*]. 45871
- The peat moss deposits in the Cross Fell, Caithness, and Isle of Man districts. Report of the Com-
mittee. London, Rep. Brit. Ass., 1907, [1908], (410-417). [0020 5000 8000 *de*]. 45872
- Lewis**, Francis J[ohn]. Plant-remains in the Scottish peat mosses. Scot. Geogr. Mag., Edinburgh, 24, 1908, (97-98). [8000† *de*]. 45873
- Lewis**, I[saac] M. The behaviour of the Chromosomes in *Pinus* and *Thuja*. Ann. Bot., Oxford, 22, 1908, (529-556, pl. 29-30). [2740 2780 6500]. 45874
- Lewton-Brain**, L[awrence]. Rind disease of the sugar-cane. [With bibliography.] [An address delivered before the Hawaiian Sugar Planters' Association, Honolulu, 1903.] Report of work of the Experiment Station of the Hawaiian Sugar Planters' Association, Division of Pathology and Physiology, Bulletin, Honolulu, H.T., No. 7, 1907, (1-38 + i-vi, with illus., text fig.). [4059]. 45875
- Ley**, Augustin. Some Lincolnshire *Rubi*. J. Bot., London, 46, 1908, (53-56). [5400 8000 *de*]. 45876
- *Rosa pomifera*, J. Herrm. as British. J. Bot., London, 46, 1908, (58). [8000 *de*]. 45877
- *Salix herbacea*, L. in Carmarthenshire. J. Bot., London, 46, 1908, (58). [8000 *de*]. 45878
- The Villosae section of the genus *Rosa*. [A reply to W. Barclay's criticisms.] J. Bot., London, 46, 1908, (328-329). *Rosae Villosae* in "London Catalogue." *t.c.* (394). [5400 8000 *de*]. 45879
- Botany [of Herefordshire] The Victoria History of the County of Hereford, 1. London (Constable), 1908, (39-76, map); Cryptogamia-Vascularia, Filices (Ferns and Fern allies); *ib.* (53-54). [8000 *de*]. 45880
- Lieberknecht**, August. Ueber Pseudomeningokokken aus dem Rachen gesunder Schulkinder, verglichen mit echten Meningokokken, unter besonderer Berücksichtigung des Wachstums dieser Arten auf hämatinhaltigen Nährböden. Arch. Hyg., München, 68, 1908, (143-190). [7700]. 45881
- Liefmann**, H[arry]. Ein einfaches Verfahren zur Züchtung und Isolierung anaërober Keime. Centralbl. Bakt., Jena, Abt. 1, 46, Originale, 1908, (377-383). [0090]. 45882

- Life, Andrew** Creamore *v.* Abbott, J. F.
- Lignier, O[ctave]**. Le fruit des Bennettitées et l'ascendance des Angiospermes. Paris, Bul. soc. bot., **55**, 1908, (13^e mémoire), (1-17). [4400 1350 5000]. 45883
- Sur l'origine des Sphéno-phyllées. Paris, Bul. soc. bot., **55**, 1908, (278-288). [6700 1660]. 45884
- Nouvelles recherches sur le *Propalmophyllum liasinum* Lignier. Caen, mém. soc. linn., (sér. 7), **23**, 1908, (1-16, av. 1 pl.). [6000 †]. 45885
- Lillie, David**. Scottish Mosses. J. Bot., London, **44**, 1908, (172-173). [8000 *del*]. 45886
- Lilly, C. J.** Botanical notes from Co. Antrim. Irish Nat., Dublin, **17**, 1908, (162). [8000 *de*]. 45887
- Lind, J[ens]**. Plantesygdomme, foraarsaget af Snyltesvampe. [Diseases of plants due to parasitic fungi.] København, Haven, **1907**, (1-7, 77-81, 124-125, 175-178, 297-309, with illustr.); **1908**, (25-28, 77-82, 141-144, with illustr.). [4050 4350 7700]. 45888
- Sur le développement et la classification de quelques espèces de *Gloeosporium*. Ark. Bot., Stockholm, **7**, No. 8, 1908, (23, with pls.). [7700]. 45889
- Bemerkungen über einige parasitische Pilze aus Russland. Ann. mycol., Berlin, **6**, 1908, (99-104). [7700 8000 *db* 4050]. 45890
- Om nogle Sygdomme paa Drivhus-Agurker og -Meloner. [On some diseases in cucumbers and melons from hot houses.] Kjöbenhavn, Gartner-Tidende, **23**, 1908, (2-4, with ill.). [4050]. 45891
- and **Ravn, F.** Kölpin-Undersøgelser og Forsøg vedrørende Stikkelsbærdræberens Optræden i 1907 og Midler til dens Bekæmpelse. [Researches on the occurrence of the gooseberry-mildew in 1907 and remedial measures.] Kjöbenhavn, Gartner-Tidende, **23**, 1908, (5-7). [4050 4350]. 45892
- Lindau, G[ustav]**. Index nominum receptorum et synonymorum Lichenographiae Scandinavicae Friesianae inchoatus ab. ill. lichenologo E. Kernstock. Ann. mycol., Berlin, **6**, 1908, (230-267). [7600 8000 *da*]. 45893
- Lindau, G[ustav]**. Notiz über das Auftreten der *Plasmodium viticola* im Kapland. Berlin, Notizbl. bot. Garten, **5**, 1908, (67-68). [7700 8000 *fg* 4050 5400]. 45894
- Paul Hennings. Ein Nachruf. Berlin, Verb. bot. Ver., **50**, (1908). 1909. (XCH-CXIII, mit 1 Portr.): Natw. Rdseh., Braunschweig, **23**, 1908, (647). [0010]. 45895
- Lichenes peruviani, adjectis nonnullis Columbians. (I. Urban: Plantae novae andinae imprimis Weberbauerianae, IV.) Bot. Jahrb., Leipzig, **42**, 1908, (49-60). [7600 8000 *hf* *hc*]. 45896
- Acanthacea peruviana? (I. Urban: Plantae novae andinae imprimis Weberbauerianae, IV.) Bot. Jahrb., Leipzig, **42**, 1908, (173). [5400 8000 *hf*]. 45897
- Lichenes von Madagaskar, Mauritius und den Comoren. Mit Beschreibungen neuer Arten von A[lexander] Zahlbruckner. [In: Reisen in Ostafrika von A. Voeltzkow. Bd. 3.] Stuttgart (E. Schweizerbart), 1908, (1-14, mit 1 Taf.). [7600 8000 *fh* *mb*]. 45898
- Centralblatt für Bakteriologie, Parasitenkunde und Infektionskrankheiten. Abt. 1. In Verbindung mit Loeffler [u. a.] hrsg. v. Oscar Uhlwern. General-Register für die Bände XXVI-XL. Jena (G. Fischer), 1908, (II+429). 24 cm. [0020]. 45899
- Lindberg, Harald**. Vegetationen på Letcensuo. [Die Vegetation des Moores Letcensuo, Finland.] Helsingfors, F. Mosskult. Tidskr., **8**, 1903, (273-279). [8000 *dba* 3200]. 45900
- Botanisk undersökning af torfmarker inom Lappo och Ilmola socknar. [Botanische Untersuchung von Torfgebieten in den Kirchspielen Lappo und Ilmola, Finland.] Helsingfors, F. Mosskult. Tidskr., **9**, 1904, (230-314). [3200 8000 *dba*]. 45901
- Om torfmarkernas botaniska byggnad. [Ueber den botanischen Bau der Torfmoore.] Helsingfors, F. Mosskult. Tidskr., **11-12**, 1908, (147-154). [0040]. 45902
- Om torfmarkernas uppkomst och botaniska byggnad. [Ueber die Entstehung und den botanischen Bau der Torfmoore.] Helsingfors, F.

Mosskult. Tidskr., **13**, 1908. (149-156).
[0040]. 45903

Lindberg, Har. old. *Taraxacum*-former från södra och mellersta Finland. [*Taraxacum*-Formen aus Süd und Mittel-Finland.] Helsingfors, Acta Soc. Fauna et Fl. Fenn., **29**, No. 9, 1906-1908, (1-48). [5400]. 45904

———— *Calamagrostis gracilescens* Blytt. Helsingfors, Medd. Soc. Fauna et Fl. Fenn., **34**, 1908, (42-46, deutsch. Ref. 213-214, 214-215). [6000 8000 dba]. 45905

———— *Nephromium lusitanicum* (Schaer.) funnen i Finland. [*Nephromium lusitanicum* (Schaer.) in Finland gefunden.] Helsingfors, Medd. Soc. Fauna et Fl. Fenn., **34**, 1908, (83 deutsch. Ref. 221). [7600]. 45906

———— Botaniska meddelanden [Botanische Mitteilungen.] Helsingfors, Medd. Soc. Fauna et Fl. Fenn., **34**, 1908, (168-170, deutsch. Ref. 219, 220). [1800 8000 dba]. 45907

Lindemann, O. v. Weigmann, H.

Lindhard, E. On amphicarpny in *Sieglingia decumbens* (L.) and *Danthonia breviaristata* (Beck.). Kjøbenhavn, Bot. Tids., **29**, 1908, (26-31, with illustr.). [1450]. 45908

———— Udbytteforsog med Udsæd af forskelligt Kvælstofindhold. [Experiments with sowings containing different quantities of nitrogen.] København, Tids. Landbr. Planteavl, **15**, 1908, (109-130). [3060 4410]. 45909

———— En analytisk Undersogelse af Plantedækket i en- og fleraarige Græsmarker 1877-1888, udført af Konsulent. P. Nielsen. [An analytic examination of the vegetation of annual and perennial grass-fields carried out by P. Nielsen 1877-1888.] Kjøbenhavn, Tids. Landbr. Planteavl, **15**, 1908, (185-312). [3200 3750]. 45910

———— Plantedækkets Sammensætning i vedvarende Græsmark, benyttet paa forskellig Maade. [The composition of the vegetation of perennial grass-fields utilized in different ways.] Kjøbenhavn, Tids. Landbr. Planteavl, **15**, 1908, (467-508). [3200 8000 da]. 45911

Lindinger, Leonhard. Nomenklatur-betrachtungen. Berliner ent. Zs., **52** (1907), 1908, (83-95). [0070]. 45912

———— Ein neuer Orchideen-Schädling, *Leucodiaspis cockerelli* (de Charin.) Green. Hamburg, Jahrb. wiss. Anst., **25**, (1907), Beih. 3, 1908, (121-124, mit 1 Taf.). [4100 6000]. 45913

———— Bei Steinau beobachtete Orchidaceen. Allg. bot. Zs., Karlsruhe, **14**, 1908, (10-11). [6000 8000 de]. 45914

———— Was ist *Semle androgyna* (L.) Kunth var. *laciniata* Bormmüller? Allg. bot. Zs., Karlsruhe, **14**, 1908, (166-168). [6000 1800 1060]. 45915

———— Die Bewurzelungsverhältnisse grosser Monokotylenformen und ihre Bedeutung für den Gärtner. Gartenflora, Berlin, **57**, 1908, (281-292, 308-318, 367-378). [1210 3010 6000]. 45916

———— Ueber die Struktur von *Aloc dichotoma*. Hamburg, Verh. natw. Ver., (3 Folge), **16** (1908), 1909, (XCVI-XCVIII): Bot. Centralbl., Dresden, Beihefte, **24**, Abt. 1, 1908, (211, 253, mit 4 Taf.). [6000 1000 3200 4700]. 45917

———— Zwei Lorbeerschädlinge aus der Familie der Schildläuse. Zs. Pflanzenkrankh., Stuttgart, **18** (1908), 1909, (321-336, mit 1 Taf.). [4100 5400 4350]. 45918

Lindman, C[arl] A[xel] M[agnus]. Ueber das Blühen von *Lamium amplexicaule* L. Ark. Bot., Stockholm, **3**, No. 5, 1908, (25, mit 7 Textfig.). [1500 3500 5400]. 45919

Lindner, Martin. Bekämpfung des Frostnachtspanners. D. Obstbauztg, Stuttgart, **1908**, (321-322). [4350]. 45920

Lindner, P[aul]. Biologische Abteilung [der Versuchs- und Lehranstalt für Brauerei in Berlin]. Berlin, Jahrb. Versuchsanst. Brau., **9** (1906), 1907, (99-103). [7700]. 45921

———— Uebersicht über die Erfahrungen und Arbeiten des letzten Jahres. Berlin, Jahrb. Versuchsanst. Brau., **9** (1906), 1907, (555-590). [7700]. 45922

- Lindner, P[aul].** Winke zur Bearbeitung neuer Gärungspilze mit Bezugnahme auf den neuentdeckten *Endomyces fibuliger*. Die Aufbewahrung von Pilzkulturen in einer gleichzeitig zu Schauzwecken dienenden Form. Berlin. Jahrb. Versuchsanst. Brau., **10**, 1907, (705-713). [7700]. 45923
- Ueber die Rolle der Schimmelpilze im täglichen Leben und in technischen Betrieben. Berlin. Ber. D. pharm. Ges., **18**, 1908, (66-86). [7700]. 45924
- Bemerkungen zu der vorläufigen Mitteilung von R. Burri über „Eine einfache Methode zur Reinzüchtung von Bakterien unter mikroskopischer Kontrolle des Ausgangs von der einzelnen Zelle.“ Centralbl. Bakt., Jena, Abt. 2, **23**, 1908, (342). [7700]. 45925
- Schimmelpilzkulturen. Jahresber. Ver. angew. Bot., Berlin, **5**, (1907), 1908 (XLI-XLIII). [7700]. 45926
- Die bisherige Schimmelpilzforschung am Institut für Gärungsgewerbe. Wochenschr. Brau., Berlin, **25**, 1908, (193-196, 205-208); Zs. Spirit-Ind., Berlin, **31**, 1908, (339-340, 349-350). [7700]. 45927
- *Endomyces fibuliger* n. sp., ein neuer Gärungspilz und Erzcuger der sog. Kreidekrankheit des Brotes. Mitt. I. Zs. Spirit-Ind., Berlin, **31**, 1908, (162-163, 177, 189-190). [7700 3100]. 45928
- Lingelsheim, A.** Ueber die Braunkohlenhölzer von Saarau. Breslau. Jahresber. Ges. vaterl. Cultur, **85** (1907), 1908, zool.-bot. Sect., (24-36). [6500 † 8000 de]. 45929
- Eine neue *Forsythia*. Breslau. Jahresber. Ges. vaterl. Cultur, **86**, (1908), 1909, zool.-bot. Sect., (1). [5400 8000 eb]. 45930
- v. Pax, F.
- Lingelsheim, W[alter] v.** Meningokokken und verwandte Bakterien. [In: Bericht über den XIV. international-Kongress für Hygiene. Bd. 2]. Berlin (A. Hirschwald), 1908, (85-93). [7700]. 45931
- Lingot, Félix.** Observations sur la flore des environs de Bourg. Bourg. Bul. soc. natural. Ain, **6**, 1901, fasc. 8, (33-35). [8000 df 5000]. 45932
- Lingot, Félix.** Une nouvelle station de *Utricularia intermedia*. Bourg. Bul. soc. natural. Ain, **6**, 1901, fasc. 9, (12-13). [5400 8000 df]. 45933
- Quelques plantes nouvelles pour la forêt de Seillon. Bourg. Bul. soc. natural. Ain, **7**, 1902, fasc. 11, (52-53). [8000 df]. 45934
- Cueillettes bryologiques dans l'Ain. Bourg. Bul. soc. natural. Ain, **9**, 1904, fasc. 15, (29-32). [7000 8000 df]. 45935
- Linsbauer, K[arl].** Ueber den Geotropismus der Aroideenluftwurzeln. (Eine Entgegnung auf die gleichnamige Arbeit von K. Gaulhofer). Flora, Jena, **99**, 1908, (173-177). [3180 6000 1210]. 45936
- Ueber die biologische Bedeutung der Verholzung.] Wien, Verh. ZoolBot. Ges., **58**, 1908, (89-90). [2850]. 45937
- Ueber Reizleitungsgeschwindigkeit und Latenzzeit bei *Mimosa pudica*. Wiesner-Festschr., Wien, 1908, (396-411). [3180 5400]. 45938
- Linton, E[dward] F[rançis].** Notes on the Dorset flora. Dorchester. Proc. Dorset Nat. Hist. F. A., **29**, 1908 (14-29). [8000 de]. 45939
- Linton, W[illiam] R[ichardson] and Marshall, E[dward] S[hearburn].** Plants observed near Moffat, Dumfries, July 1907. J. Bot., London, **46**, 1908, (212-215). [5000 8000 de]. 45940
- Lipman, Jacob G[oodale] and Brown, Percy E.** Losses of ammonia from culture solutions. J. Amer. Chem. Soc., Easton, Pa., **29**, 1907, (1358-1362). [3120]. 45941
- [**Lipskij, V.] Ипскіи, В.** *Trollius patulus* Salisb. Schedae herb. flor. ross., St. Peterburg, **6**, 1908, (34). [5400 8000 dbd]. 45942
- *Silene lacerata* Sims. Schedae herb. flor. ross., St. Peterburg, **6**, 1908, (37). [8000 dbd 5400]. 45943
- *Astragalus Ssahendi* Buhse. Schedae herb. flor. ross., St. Peterburg, **6**, 1908, (39-40). [5400 8000 eb]. 45944
- *Valerianella oltoria* Poll. var. *compacta* Lipsky. Schedae

- herb. flor. ross., St. Peterburg, **6**, 1908, (46-47). [5700 8000 dbd]. 45945
- Liro**, J[ohan] Tvar. Kulturversuche mit finnischen Rostpilzen. I. Helsingfors, Acta Soc. Fauna et Fl. Fenn., **29**, No. 6. 1906-1908, (1-25). [4050 7700]. 45946
- Kulturversuche mit finnischen Rostpilzen. II. Helsingfors, Acta Soc. Fauna et Fl. Fenn., **29**, No. 7, 1906-1908, (1-58, mit 6 Fig.). [4050 7700]. 45947
- Uredineae Fennicae. Finlands Rostsvampar. [Die Uredineen Finlands.] Helsingfors. Bidr. F. Vet. Soc., **65**, 1908, (VII+642, mit 15 Fig.). [7700]. 45948
- Lister**, A[rthur] and **Lister**, G[ulielma]. Notes on Swiss Mycetozoa. J. Bot., London, **46**, 1908, (216-219). [7700 8000 di]. 45949
- Lister**, G[ulielma] v. **Lister**, A.
- [**Litvinov**, D.] ЛИТВИНОВЪ, Д. *Hypericum elegans* Steph. Schedae herb. flor. ross., St. Peterburg, **6**, 1908, (2). [5400 8000 dbc]. 45950
- *Siler trilobum* Scop. Schedae herb. flor. ross., St. Peterburg, **6**, 1908, (5). [5400 8000 db]. 45951
- *Polygonum aviculare* L. var. *neglectum* Besser. Schedae herb. flor. ross., St. Peterburg, **6**, 1908, (9). [5400 8000 db]. 45952
- *Polygonum Bellardi* All. var. *gracilius* Leach. Schedae herb. flor. ross., St. Peterburg, **6**, 1908, (9-10). [5400 8000 db]. 45953
- *Polygonum tomentosum* Schrank forma *incanum* Schmidt et forma *viride*. Schedae herb. flor. ross., St. Peterburg, **6**, 1908, (10). [5400 8000 db]. 45954
- *Polygonum Raji* Babingt. Schedae herb. flor. ross., St. Peterburg, **6**, 1908, (11). [5400 8000 dbc]. 45955
- *Gagea pusilla* Aut. Schedae herb. flor. ross., St. Peterburg, **6**, 1908, (12-13). [6000 8000 db]. 45956
- *Carex elongata* var. *multiflora* Meinsh. Schedae herb. flor. ross., St. Peterburg, **6**, 1908, (14). [6000 8000 dba]. 45957
- Litvinov**, D. *Calamagrostis lanceolata* Roth var. *grandiflora* Harf. Schedae herb. flor. ross., St. Peterburg, **6**, 1908, (15-16). [6000 8000 dbc]. 45958
- *Centaurea salicifolia* MB. forma *glabrata*. Schedae herb. flor. ross., St. Peterburg, **6**, 1908, (67-68). [5400 8000 dbd]. 45959
- *Carex frigida* All. var. *densa* Meinsh. Schedae herb. flor. ross., St. Peterburg, **6**, 1908, (72, 172). [6000 8000 dbd]. 45960
- *Carex stullubata* Good. Schedae herb. flor. ross., St. Peterburg, **6**, 1908, (72-73). [6000 8000 dbd]. 45961
- *Nardus stricta* L. Schedae herb. flor. ross., St. Peterburg, **6**, 1908, (73). [8000 dbd 6000]. 45962
- *Picea orientalis* Carr. Schedae herb. flor. ross., St. Peterburg, **6**, 1908, (74). [6500 8000 dbd]. 45963
- *Hypocoum parviflorum* K. et K. Schedae herb. flor. ross., St. Peterburg, **6**, 1908, (96). [5400 8000 eac]. 45964
- *Erodium bryoniaefolium* Boiss. Schedae herb. flor. ross., St. Peterburg, **6**, 1908, (97). [5400 8000 eac]. 45965
- *Zygophyllum miniatum* Cham. (emend.). Schedae herb. flor. ross., St. Peterburg, **6**, 1908, (98). [5400 8000 eac]. 45966
- *Oxytropis riparia* sp. n. Schedae herb. flor. ross., St. Peterburg, **6**, 1908, (98-99). [5400 8000 eac]. 45967
- *Astragalus acheracensis* sp. n. Schedae herb. flor. ross., St. Peterburg, **6**, 1908, (99-100). [5400 8000 eac]. 45968
- *Astragalus quisqualis* Bnge. forma *villosus*. Schedae herb. flor. ross., St. Peterburg, **6**, 1908, (101). [5400 8000 eac]. 45969
- *Tamarix Pallasii* Desv. var. *brachystachys* Bunge. Schedae herb. flor. ross., St. Peterburg, **6**, 1908, (102-103). [5400 8000 eac]. 45970
- *Saxifraga tridactylites* L. n. var. *simplex*. Schedae herb. flor. ross., St. Peterburg, **6**, 1908, (103-104). [5400 8000 eac]. 45971

- Litvinov, D.** *Lepidolopha Komarovii* C. Winkl. Schedae herb. flor. ross., St. Petersburg, 6, 1908, (105). [5400 8000 eac]. 45972
- *Senecio subdentatus* Ledeb. var. n. *fasciculatus*. Schedae herb. flor. ross., St. Petersburg, 6, 1908, (106). [5400 8000 eac]. 45973
- *Carthamus oxyacantha* MB. f. *arachnoides*. Schedae herb. flor. ross., St. Petersburg, 6, 1908, (107). [5400 8000 eac]. 45974
- *Suaeda corniculata* Bnge. n. var. *drepanophylla*. Schedae herb. flor. ross., St. Petersburg, 6, 1908, (108–109). [5400 8000 eac]. 45975
- *Suaeda microphylla* Pall. var. n. *multiflora*. Schedae herb. flor. ross., St. Petersburg, 6, 1908, (109–110). [5400 8000 eac]. 45976
- *Suaeda turkstanica* sp. n. Schedae herb. flor. ross., St. Petersburg, 6, 1908, (110–111). [5400 8000 eac]. 45977
- *Salsola Androssowi* sp. n. Schedae herb. flor. ross., St. Petersburg, 6, 1908, (111–112). [5400 8000 eac]. 45978
- *Typha minima* Funk. Schedae herb. flor. ross., St. Petersburg, 6, 1908, (112–113). [6000 8000 eac]. 45979
- *Helicophyllum crassifolium* Engl. Schedae herb. flor. ross., St. Petersburg, 6, 1908, (113). [6000 8000 eac]. 45980
- *Tulipa Androssowi* sp. n. Schedae herb. flor. ross., St. Petersburg, 6, 1908, (114). [6000 8000 eac]. 45981
- *Triticum squarrosum* Roth. Schedae herb. flor. ross., St. Petersburg, 6, 1908, (115–116). [6000 8000 eac]. 45982
- *Anemone baicalensis* Turcz. n. var. *litoralis*. Schedae herb. flor. ross., St. Petersburg, 6, 1908, (117). [5400 8000 eac]. 45983
- *Adonis amurensis* Rgl. et Radde. Schedae herb. flor. ross., St. Petersburg, 6, 1908, (117–118). [5400 8000 eac]. 45984
- *Ranunculus lapponicus* L. Schedae herb. flor. ross., St. Petersburg, 6, 1908, (118). [8000 eac 5400]. 45985
- Litvinov, D.** *Ranunculus pulchellus* C. A. M. forma *hirsutus*. Schedae herb. flor. ross., St. Petersburg, 6, 1908, (118). [5400 8000 eac]. 45986
- *Viola pinnata* L. var. *sibirica* DC. Schedae herb. flor. ross., St. Petersburg, 6, 1908, (120). [5400 8000 eac]. 45987
- *Viola dissecta* Led. Schedae herb. flor. ross., St. Petersburg, 6, 1908, (120–121). [5400 8000 eac]. 45988
- *Cerastium maximum* L. Schedae herb. flor. ross., St. Petersburg, 6, 1908, (122). [5400 8000 eac]. 45989
- *Zizyphus vulgaris* Lam. Var. *spinosus* Bnge. Schedae herb. flor. ross., St. Petersburg, 6, 1908, (123). [5400 8000 eac]. 45990
- *Myricaria alopecuroides* Schrenk. Schedae herb. flor. ross., St. Petersburg, 6, 1908, (124–125). [5400 8000 eac]. 45991
- *Potentilla fragarioides* L. Schedae herb. flor. ross., St. Petersburg, 6, 1908, (126). [5400 8000 eac]. 45992
- *Astilbe chinensis* (Max.) Fr. et Sav. Schedae herb. flor. ross., St. Petersburg, 6, 1908, (129). [5400 8000 eac]. 45993
- *Hydrilla verticillata* (L. fil.) Casp. var. *Roxburghii* Casp. Schedae herb. flor. ross., St. Petersburg, 6, 1908, (131–132). [6000 8000 eac]. 45994
- *Lilium pumilum* DC. Schedae herb. flor. ross., St. Petersburg, 6, 1908, (133). [6000 8000 eac]. 45995
- *Carex capillaris* L. var. *major* Dreyer. Schedae herb. flor. ross., St. Petersburg, 6, 1908, (134–135). [6000 8000 eac]. 45996
- *Carex chinganensis* sp. n. Schedae herb. flor. ross., St. Petersburg, 6, 1908, (135–136). [6000 8000 eac]. 45997
- *Carex chordorrhiza* Ehrh. forma n. *exstipitata*. Schedae herb. flor. ross., St. Petersburg, 6, 1908, (136). [6000 8000 eac]. 45998
- *Carex chloroleuca* Meinsh. Schedae herb. flor. ross., St. Petersburg, 6, 1908, (136). [6000 8000 eac]. 45999

Litvinov, D. *Carex secalina* Wahlb. Schedae herb. flor. ross., St. Petersburg, 6, 1908, (137). [8000 eab 6000]. 46000

————— *Alopecurus longearistatus* Maxim. Schedae herb. flor. ross., St. Petersburg, 6, 1908, (139). [6000 8000 eab]. 46001

————— *Tripogon chinensis* Hack. var. *genuinus* Hack. Schedae herb. flor. ross., St. Petersburg, 6, 1908, (139–140). [6000 8000 eab cb]. 46002

————— *Gypsophila serotina* Hayne. Schedae herb. flor. ross., St. Petersburg, 6, 1908, (144). [5400 8000 dbc]. 46003

————— *Tamarix Hohenackeri* Bunge. Schedae herb. flor. ross., St. Petersburg, 6, 1908, (146). [5400 8000 dbb]. 46004

————— *Tamarix Eversmanni* (Presl.) Bnge. Schedae herb. flor. russ., St. Petersburg, 6, 1908, (147). [5400 8000 dbc]. 46005

————— *Tamaria laxa* Willd. var. *polystachya* Bnge. Schedae herb. flor. ross., St. Petersburg, 6, 1908, (148). [5400 8000 dbc]. 46006

————— *Oxalis Acetosella* L. var. *purpurascens* Mart. Schedae herb. flor. ross., St. Petersburg, 6, 1908, (151). [5400 8000 dbc]. 46007

————— *Tetradiclis tenella* (Ehrenb.) Litw. Schedae herb. flor. ross., St. Petersburg, 6, 1908, (151–152). [5400 8000 dbb]. 46008

————— *Cephalaria wralensis* (Murr.) Schrad. f. *saxatilis*. Schedae herb. flor. ross., St. Petersburg, 6, 1908, (153–154). [5400 8000 dbc]. 46009

————— *Cephalaria coriacea* (W.) Steud. Schedae herb. flor. ross., St. Petersburg, 6, 1908, (154). [5400 8000 dbb]. 46010

————— *Cephalaria brevipalea* n. sp. Schedae herb. flor. ross., St. Petersburg, 6, 1908, (156). [5400 8000 dbd]. 46011

————— *Cephalaria caucasica* n. sp. Schedae herb. flor. ross., St. Petersburg, 6, 1908, (156–157). [5400 8000 dbd]. 46012

————— *Atriplex calotheca* Fries. Schedae herb. flor. ross., St. Petersburg, 6, 1908, (158). [5400 8000 dbc]. 46013

(M-6590)

Litvinov, D. *Ulmus glabra* Mill. Schedae herb. flor. ross., St. Petersburg, 6, 1908, (159–160, 172). [5400 8000 dbc]. 46014

————— *Ulmus suberosa* Mönch. Schedae herb. flor. ross., St. Petersburg, 6, 1908, (160–161). [5700 8000 dbc]. 46015

————— *Ulmus suberosa* Mönch. var. *fruticosa* Willd. Schedae herb. flor. ross., St. Petersburg, 6, 1908, (161–162). [5400 8000 dbc]. 46016

————— *Ulmus corylifolia* Host. Schedae herb. flor. ross., St. Petersburg, 6, 1908, (162–163). [5400 8000 db]. 46017

————— *Ulmus tiliacfolia* Host. n. var. *Akinfiewi*. Schedae herb. flor. ross., St. Petersburg, 6, 1908, (163). [5400 8000 db]. 46018

————— *Ulmus densa* sp. n. Schedae herb. flor. ross., St. Petersburg, 6, 1908, (163–165, eum 2 tab.) [5400 8000 eac]. 46019

————— *Ulmus pumila* L. var. *n. arborea*. Schedae herb. flor. ross., St. Petersburg, 6, 1908, (166 cum tab.). [5400 8000 eac]. 46020

————— *Ulmus celtidea* n. sp. Schedae herb. flor. ross., St. Petersburg, 6, 1908, (167–168). [5400 8000 dbc]. 46021

————— Дополнения и поправки. [Addenda et corrigenda]. Schedae herb. flor. ross., St. Petersburg, 6, 1908, (171–173). [6000 8000 db]. 46022

————— v. Kupffer, K. R.

Liubanskij, F. Düngungsversuche mit Thomasmehl bei Zuckerrüben in Podolien. Bl. Zuckerrübenbau, Berlin, 15, 1908, (163). [3060]. 46023

————— Versuche über Anwendung von Kalk als Kopfdüngung bei Kartoffeln. Bl. Zuckerrübenbau, Berlin, 15, 1908, (209–210). [3060]. 46024

————— Das Keimen geritzter und ungeritzter Kleesamen. D. landw. Presse, Berlin, 35, 1908, (536). [3750]. 46025

[————— und Lec-Zapartovič, I.] Любанскій, Ф. и Лецъ-Запартовичъ, I. Вхожесть клеверныхъ сѣмянъ урожая 1907 года. [Die Keimfähigkeit der Kleesamen der Ernte des Jahres 1907.] Choziastvo, Kiev, 3, 1908, (361–365). [3750 5400]. 46026

- [**Liubimenko, V.**] Любименко, В. Новая изслѣдованія объ ассимиляціи свѣтлолюбивыхъ и тѣневыносливыхъ породъ. [Neue Untersuchungen über die Assimilation der lichtbedürftigen und schattenertragenden Holzgewächse.] Лѣsn. žurn., St. Peterburg, **38**, 1908, (149-185, mit Abbild.) [3050 2780 3200]. 46027
- Production de la substance sèche et de la chlorophylle chez les végétaux supérieurs aux différentes intensités lumineuses. Ann. sci. nat. (Bot.), Paris, (sér. 9), **7**, 1908, (321-415). [3050 3160 2780]. 46028
- Étude physiologique sur le développement des fruits et des graines. Paris, C. R. Acad. sci., **147**, 1908, (435-437). [3440 1560]. 46029
- Influence de la lumière sur le développement des fruits. Paris, C. R. Acad. sci., **147**, 1908, (1326-1328). [1560 3050]. 46030
- Influence de la lumière sur le développement des fruits d'*Acer Pseudoplatanus*. Rev. gén. bot., Paris, **19**, 1907, (97-103). [3050 1560 5400]. 46031
- La concentration du pigment vert et l'assimilation chlorophyllienne. Rev. gén. bot., Paris, **20**, 1908, (162-182, 253-267, 285-297). [3050 2780]. 46032
- et Maige, Recherches cytologiques sur le développement des cellules-mères du pollen chez les Nymphéacées. Rev. gén. bot., Paris, **19**, 1907, (401-425, 433-458, 474-505). [2640 5400 1500]. 46033
- Livingstone, Burton Edward.** The relation of desert plants to soil moisture and to evaporation. Washington. (Carnegie Institution Pub. No. **50**), 1906, (78, with illus., text fig.). 25 cm. [3040 3200]. 46035
- Lochow, F. von.** Welchen Einfluss hat anhaltend nasskalte Witterung vor der Ernte auf die Korngrösse des Roggens und damit auf dessen Ertrag, und welchen Einfluss hat die Korngrösse der Aussaat auf den Ertrag und die Korngrösse der Ernte? Fühlings landw. Ztg, Stuttgart, **57**, 1908, (252-258). [3200 3160 1560 3450]. 46036
- Lodewijks, Johan Anthon, jun.** Vegetatieve vermenigvuldiging van Oenothera's. [La multiplication végétative chez les Oenothères.] Haarlem (Ruygrok en Co.). 1908, (113). 24 cm. [3600 4200 5400]. 46037
- Lodge, Sir Oliver.** Electricity in Agriculture. Nature, London, **78**, 1908, (331-332, 2 figs.). [3060]. 46038
- Loeb, Jaques.** Ueber den chemischen Charakter des Befruchtungsvorgangs und seine Bedeutung für die Theorie der Lebenserscheinungen. Vortrag. (Vorträge u. Aufsätze über Entwicklungsmechanik der Organismen, hrsg. v. Wilh. Roux. H. 2.) Leipzig (W. Engelmann), 1908, (31). 8°. 0.80 M. [3500]. 46039
- Löbner, M.** Ueber die Herstellung und Anwendung der Petroleumseifenbrühe. Möllers D. Gärtnerztg, Erfurt, **23**, 1908, (550-551). [4350]. 46040
- Löckermann, K.** Die Entwicklung der Theorie der alkoholischen Gärung. Med.-natw. Arch., Berlin, **2**, 1908, (1-14). [3100]. 46041
- Löffler, F[riedrich].** Die Bazillen der Typhusgruppe. Biologie und Differentialdiagnose der zur Typhusgruppe gehörigen Bazillen. [In: Bericht über den XIV. inter at. Kongress für Hygiene. Bd 2]. Berlin (A. Hirschwald), 1908, (69-72). [7700]. 46042
- v. Albahary.
- Löhner, Max.** Ueber die Düngung unserer Topfpflanzen. Handelsbl. D. Gartenbau, Rixdorf-Berlin, **23**, 1908, (497-503). [3060]. 46043
- Löhnis, F[elix] (Ref.) und Kuntze, W.** Beiträge zur Kenntnis der Mikroflora des Stalldüngers. Centralbl. Bakt., Jena, Abt. **2**, **20**, 1908, (676-678). [7700]. 46044
- und Moll, R. Ueber die Zersetzung des Kalkstickstoffs. III. Centralbl. Bakt., Jena, Abt. **2**, **22**, 1908, (251-281). [3060]. 46045
- und Pillai, N. K. Ueber stickstofffixierende Bakterien. III. Zugleich IV. Beitrag zur Methodik der bakteriologischen Bodenuntersuchung. Centralbl. Bakt., Jena, Abt. **2**, **20**, 1908, (781-799). [7700 3060 0090 3120]. 46046

- Löhnis, F[elix]** (Ref.) und **Sabaschnikoff, A.** Ueber die Zersetzung von Kalkstickstoff und Stickstoffkalk. II. Centralbl. Bakt., Jena, Abt. 2, **20**, 1908, (322-332). [3060]. 46047
- und **Westermann, T.** Ueber stickstofffixierende Bakterien. IV. Centralbl. Bakt., Jena, Abt. 2, **22**, 1908, (234-254, mit 1 Taf.). [3060 3120]. 46048
- Löhr, Theodor.** Beobachtungen und Untersuchungen an sprosslosen Blattstecklingen. Diss. Bonn (Druck v. S. Foppen), 1908, (35, mit 1 Taf.). 22 cm. [3600 4250 3010 3060 2450]. 46049
- Loele, W[alter].** Beitrag zur Morphologie der Aktinomycesdrüse. Zs. Hyg., Leipzig, **69**, 1908, (227-244, mit 2 Taf.). [7700]. 46050
- Löscher, K[arl]** und **Hahn, G[otthold].** Drehung der Blattspreite bei den echten Gräsern. Gera, Jahresber. Ges. Natw., **49-59**, (1906-1907), 1908, (67-90). [1060 3180 6000]. 46051
- Loesener, Th[eodor].** Ueber das Vorkommen von Kautschuk bei einigen ostafrikanischen Symnosporia-Arten. Berlin, Notizbl. bot. Garten, **5**, 1908, (64-67, mit 1 Taf.). [5400 3120]. 46052
- Ueber die Ergebnisse meiner monographischen Studien über die Aquifoliaceen, insbesondere über die Gattung *Ilex*. Berlin, Verh. bot. Ver., **50** (1908), (XVIII-XXVII). [5400]. 46053
- Was ist *Limnocharis Haenkei* Presl? Bot. Jahrb., Leipzig, **41**, 1908, (239-240). [6000]. 46054
- Celastraceae africanae. IV. (Beiträge zur Flora von Afrika. XXXIII.) Bot. Jahrb., Leipzig, **41**, 1908, (298-312). [5400 8000 f]. 46055
- Monographia Aquifoliacearum. Pars. II. Halle, Nova Acta Leop., **89**, 1908, (1-314, mit 3 Kart.). [5400 8000 1000 1800 4700 3000 3200]. 46056
- Loeske, L[copold].** Die Moose des Arlberggebietes. Nach Beobachtungen von Osterwald, Loeske u. A. mitgeteilt. Hedwigia, Dresden, **47**, 1908, (156-199). [7000 8000 dk]. 46057
- Loevenhart, A[rthur] S[olomon].** The mechanism of carbon assimilation in green plants. (Report.) Amer. Chem. J., Baltimore, Md., **37**, 1907, (196-198). [3050]. 46058
- Loew, E[rnst].** Die Lebensverhältnisse von *Crocus albi-florus* Kit. Berlin, Verh. bot. Ver., **49** (1907), 1908, (200-211). [6000 8000 dc 3200 3500 1000]. 46059
- Der Blühvorgang von *Colchicum autumnale* L. und *C. byzantinum* Ker-Gawl. Berlin, Ber. D. bot. Ges., **26**, 1908, (1-18). [3500 1500 6000]. 46060
- Der Sprossaufbau und die damit zusammenhängenden Lebens-einrichtungen der mitteleuropäischen *Allium*-Arten. II. Berlin, Verh. bot. Ver., **50**, 1908, (52-68). [1060 3010 6000 3200]. 46061
- Der Sprossaufbau und die damit zusammenhängenden Lebens-einrichtungen von *Allium Victorialis* L. Berlin, Verh. bot. Ver., **50**, 1908, (1-16). [1060 3010 6000 3200]. 46062
- v. Kirchner, O.
- Löw, Immanuel.** Der Reis. Zs. Assyr., Strassburg, **21**, 1908, (206-215). [6000]. 46063
- Loew, Oscar.** Zur Lehre von der chemischen Energie in der lebenden Zelle. (Zur Abwehr.) Centralbl. Bakt., Jena., Abt. 2, **21**, 1908, (198-200). [3070 3120]. 46064
- Ist Dicyandiamid ein Gift für Feldfrüchte? ChemZtg. Cöthen, **33**, 1909, (21-22). [4010]. 46065
- A correction. [Criticism of paper on the "Effects of magnesium sulphate upon seedlings" by Gertrude Burlingham, read at the New York meeting of Section C, A.A.A.S., and reported in Science, Vol. 25, p. 452.] Science, New York, N.Y., (N. Ser.), **25**, 1907, (940). [3060]. 46066
- On the effects of magnesium sulphate on plants. Science, New York, N.Y., (N. Ser.), **26**, 1907, (512). [3060]. 46067
- Löwenherz, Richard.** Beschleunigung des Wachstums der Gerste durch Elektrizität. (Vorl. Mitt.) Zs. Pflanzenkrankh., Stuttgart, **18**, 1908, (28); Versuche über Elektrokultur. 2. Mitt. t.c. (336-360). [3160 3180 4150]. 46068

Löwshin, A. Zur Frage über den Einfluss des Lichtes auf die Atmung der niederen Pilze. Bot. Centrallbl., Dresden, Beihefte, **23**, Abt. 1, 1908, (54-64, mit 3 Taf.). [3000 3200 7700]. 46069

Lo Forte, Giacomo. Botanica descrittiva e comparativa per la quinta classe ginnasiale. Seconda ediz. Palermo (R. Sandron), 1907, (47), 16 cm. [0030]. 46070

Lohmann, H[ans]. Ueber die Beziehungen zwischen den pelagischen Ablagerungen und dem Plankton des Meeres. Intern. Rev. Hydrobiol., Leipzig, **1**, 1908, (309-323, mit 1 Taf.). [9100]. 46071

————— **Nenes** aus dem Gebiete der Planktonforschung. Natw. Wochenschr., Jena, **23**, 1908, (801-810). [9000]. 46072

————— Untersuchungen zur Feststellung des vollständigen Gehaltes des Meeres an Plankton. Wiss. Meeresunters., Kiel., (N. F.) **10**, Abt. Kiel, 1908, (129-370, mit 9. Taf. u. 2 Tab.). [9000 7400]. 46073

Loitlesberger, K[arl]. Zur Moosflora der österreichischen Küstenländer. II. Musci. Wien. Verh. Zool. Bot. Ges., **53**, 1909, (51-67). [7000 8000 dk]. 46074

Lojacono Pojero, Michele. Flora sicula. (Vol. II, part 2. Corolliflorae Monochlamydes-Gymnospermae). Palermo (Tip. Lit. Salvatore Bizzarrioli), 1907, (428, con 20 tav.). 32 cm. [5400 8000 dh]. 46075

[**Lokoti, T. V.**] Локоть, Т. В. Усвоение минеральных веществ растениями. [Assimilation des matières minérales par les plantes.] Novo-Aleksandrija, Mém. Inst. agronom., **18**, 3, 1907, (1-253). [3060 3120.] 46076

————— Развитие яровой пшеницы на черноземе, в связи с вопросом об усвоении минеральных веществ растениями. [Die Entwicklung des Sommerweizens auf Schwarzerde, in Verbindung mit der Frage der Assimilation der Mineralstoffe durch die Pflanzen.] [Novo-Aleksandrija, Mém. Inst. agronom., **19**, 3, 1908, (1-81). [3060]. 46077

————— Удобрение и состав растений. [Die Düngung und die Zusammensetzung der Pflanzen.] Schisk.

choz. i lësovodstvo, St. Peterburg, **218**, 1905, (384-413, 620-710), **219**, 1905, (77-113, 297-340). [3060 3120]. 46078

Lokoti, T. V. Résumé des expériences sur le développement du froment dans la terre noire (tsehernozième) du sud de la Russie. Novo-Aleksandrija, Mém. Inst. agronom., **19**, 3, 1908, (157-165). [3060 3040]. 46079

Lomas, J[oseph] [Sec.] Investigation of the fauna and flora of the Trias of the British Isles. Fifth report of the Committee. [Including: The flora and fauna of the Trias (Keuper only) in Leicestershire, with some notes on that of the surrounding Counties, by A. R. Horwood.—A bibliography of works referring to the flora and fauna of the Trias (Keuper) in Leicestershire, etc. by A. R. Horwood.—Note on fossils from the Lower Keuper of Bromsgrove, by L. J. Wills]. London, Rep. Brit. Ass., **1907**, [1908], (298-313). [0020 0032 8000 de]. 46080

————— On a marine peat from the Union Dock, Liverpool. Liverpool, Proc. Geol. Soc., **10** (1907-8), 1908, (248). [7400†]. 46081

Lommel, V. Die Düngungsversuche des b[io]logisch [landwirtschaftlichen] Instituts Amani. (I. Mitt.) Pflanze, Tanga, **4**, 1908, (140-160). [3060]. 46082

————— Das Oel von *Ximenia americana* L. Pflanze, Tanga, **4**, 1908, (204-206). [3120 5400 1560]. 46083

[**Lonačevsky, A.**] Лоначевский, А. *Galium physocarpum* Ledb. (In Delectus VII. plantar. exsicc. quas a. 1907 permutat. offert H. Bot. Univ. Jurjev.). Jurjev, Acta Univ., **15**, 8, 1907, (75). [5400 8000 dbc]. 46084

————— *Ceratophyllum apiculatum* Cham. (In Delectus VII. plantar. exsicc. quas a. 1907 permutat. offert H. Bot. Univ. Jurjev.) Jurjev, Acta Univ., **15**, 8, 1907, (83). [5400 8000 dbc]. 46085

Lonay, H[yacinthe]. Structure anatomique du péricarpe et du spermodermis chez les Renonculacées (recherches complémentaires). Liège, Mem. Soc. Sci. **7**, 3^e mém., 1907, (34 2 pl.); Liège, Arch. Inst. bot., **4**, 1907, 3^e mém. (34, 2 pl.). [2450 5400]. 46086

- London, E[fm] S[emen] und Riv-kind, E.** Zum Chiasmus der Verdauung im tierischen Körper. 24. Mitt. Zur Lehre der Zusammensetzung, Verdauung und Resorption der Tuberkelbazillen. Hoppe-Seylers Zs. physiol. Chem., Strassburg, **53**, 1908, (551-553). [3120]. 46087
- Long, Bayard.** *Gymnadeniopsis nivea* in southern New Jersey. Torrey, New York, N.Y., **8**, 1908, (16). [6000 8000 *gg*]. 46088
- Longo, Biagio.** Contribuzione alla flora dei monti del Cilento (Salernitano). Ann. Bot., Roma, **5**, 1907, (653-655). [8000 *dk*]. 46089
- Sul *Sechium edule* Sw. Roma, Rend. Acc. Lincei, (Ser. 5), **16**, 1907, (470-472). [5400 2380]. 46090
- Nuove ricerche sulla nutrizione dell'embrione vegetale. Nota preliminare. Roma, Rend. Acc. Lincei, (Ser. 5), **16**, 1907, (591-594). [3060 2380]. 46091
- Lopriore, G[iuseppe].** Homo- und Antitropie in der Bildung von Seitenwurzeln. Berlin, Ber. D. bot. Ges., **26**, 1908, (299-312, mit 2 Taf.). [1210 3010 3180]. 46092
- Ueber bandförmige Wurzeln. Halle, Nova Acta Leop., **88**, 1908, (1-148, mit 16 Taf.). [1800 1210]. 46093
- Zwillingswurzeln. Wiesner-Festsehr., Wien, 1908, (535-547, mit 1 Taf.). [1210 2450 5400 6000]. 46094
- Lorch, Wilhelm.** Torsionserscheinungen an den Stämmchen mehrerer Polytichaceen und von *Dicranum undulatum* Ehrh. Berlin, Ber. D. bot. Ges., **26a**, 1908, (78-87). [7000 3040 3180]. 46095
- Lorenz, Annie.** *Jungermannia* in New Hampshire. Torrey, New York, N.Y., **8**, 1908, (55-56). [7000 8000 *gg*]. 46096
- Lotrionte, G.** I rimedi per combattere la mosca delle olive. Esperimenti fatti e da farsi. Il Coltivatore, Casalmonferrato, **53**, 1907, (133-138). [4350]. 46097
- Contro l'orobanche. Un possibile mezzo per attenuarne i danni. Il Coltivatore, Casalmonferrato, **53**, 1907, (335-339, 358-365, 401-403, 431-434). [4350]. 46098
- Lotsy, J[ohn]. P.** Vorlesungen über Deszendenztheorien, mit besonderer Berücksichtigung der botanischen Seite der Frage gehalten an der Reichsuniversität zu Leiden. Tl. 2. Jena (G. Fischer), 1908, (VI + 383-799, mit 13 Taf.). 25 cm. [4400]. 46099
- Lovassy, Sándor.** A keszthelyi Hévíz tropikus tündérrózsáiról. [Über die tropischen Scerosen von Héviz bei Keszthely.] Magy. orv. termv. nagygy. évk., Budapest, **34**, 1907, (238). [8000 *dk* 5400]. 46100
- Lo Voi, N.** Sulle fibre vegetali dette "Kapok." Palermo, Boll. Orto bot., **6**, 1907, (151-164). [1560]. 46101
- Lubansky r. Liubanskij.**
- [**Lubbock, The Right Hon. John, Baron**] **Avebury.** The scape of *Taraxacum*. [A reply to W. H. Beeby.] J. Bot., London, **46**, 1908, (171). [3180 5400]. 46102
- The President's Address: On Seeds, with special reference to British plants. London, J. R. Micr. Soc., **1908**, (273-304, pl. 4, 85 figs.). [1560 8000 *de*]. 46103
- Lubimenko r. Liubimenko.**
- Lucas, Frederic A[ugustus].** Linnæus and American natural history. New York, N.Y., Ann. Acad. Sci., **18**, 1908, (52-57). [0010]. 46104
- Lucks, Robert.** Zur Kenntnis der westpreussischen *Pediastrum*arten. Danzig, Jahrb. Lehrver., **2 3**, (1906-07), [1909], (31-48, mit 1 Taf.). [7400 8000 *dc*]. 46105
- D'e Nonne. (*Liparis [Lymantria] monacha* L.) Westpr. landw. Mitt., Danzig, **13**, 1908, (32-33). [4100]. 46106
- Lucksch, Franz.** Bakteriologische Wandtafeln. (Ser. 1.) Allgemeiner Tl. Taf. 1: Formen der Bakterien. Nach H. Buchner. 2: Struktur der Bakterienzelle. Einschüsse. Plasmolyse. 3: Kapseln. Scheiden. Geisseln. 4: Teilung. Conidien. 5: Fortpflanzung durch Sporen. 6: Verzweigung. Involutionsformen. Plasmophlyse. (Ser. 2.) Pathogene Bakterien. 12 Taf. Leipzig (Klinkhardt), 1908, 81 × 107 cm. Mit. Text. Je 5 M. [7700]. 46107

Ludwig, Alfred]. Carl von Linné. Mitt. philomath. Ges., Strassburg, Bd III, H. 5, = Jg 15 (1907), 1908, (461-465). [0010]. 46108

Ludwig, F. Die Küstenseen des Rigaer Meerbusens. Chemische und geophysikalische Untersuchungen. Riga, Arb. Naturf.-Ver., Neue Folge, 11, 1908, (1-197, mit 3 Tabellen und 24 Karten). [8000 *etc.*]. 46109

[**Ludwig, Friedrich.]** Mitteilungen der biologischen Centralstelle für die Fürstentümer Reuss über die Schädigungen der Kulturgewächse im Jahre 1906. Fürstl. Reuss-Plawisches Amtsv. Verordnungsbl., Greiz, 1907, (189-191, 210-212). [4000]. 46110

————— Neuere Beobachtungen über Pilze züchtende Insekten. Prometheus, Berlin, 19, 1908, (373-374). [7700 3220]. 46111

————— Noch einige nachträgliche Bemerkungen über die *Helleborus*-Parasiten. Zs. wiss. Insektenbiol., Berlin, 4, 1908, (102-103). [4100 5400]. 46112

————— Phytopathologischer Bericht der Biologischen Centralstelle für die Fürstentümer Reuss ä. und j. Linie über das Jahr 1907. [Greiz (o. D.), 1907, (1-16).] 24 cm. [4000 3350]. 46113

————— Ueber einige Richtungen abnormer Fruchtkörperentwicklung höherer Pilze. [In: Festschrift . . . der Wetterauischen Gesellschaft für die gesamte Naturkunde.] Hanau (Claus & Feddersen), 1908, (112-117). [7700 1800]. 46114

————— Bericht der biologischen Centralstelle für die Fürstentümer Reuss ä. und j. L. über die Schädigungen der Kulturpflanzen im Jahre 1908. Gera (Druck d. Geraer Verlagsanst.), 1908, (17). 24 cm. [4000]. 46115

Lühder, E. Die Atmung des Malzes und die hierbei entstehenden Stärkeverluste. Wochenschr. Brau., Berlin, 25, 1908, (788-792); Zs. SpiritInd., Berlin, 31, 1908, (401-403). [3080 3120 3100 3750]. 46116

Luerssen, Artur und Kühn, M. Yoghurt, die bulgarische Sauermilch. Centralbl. Bakt., Jena, Abt. 2, 20, 1908, (234-248). [3100]. 46117

————— v. Ditthorn, F.

Lüstner, Gustav. Beobachtungen über das Auftreten von Pflanzenläusen auf den Früchten der Kernobstbäume. Geisenheim, Ber. Lehranst. Obstbau, 1907, 1908, (275-277); Zs. Pflanzenkrankh. Stuttgart, 18, 1908, (203-210). [4100 5400]. 46118

————— Sackträgerauppen und Bärenraupen als Rebfeinde. Geisenheim, Ber. Lehranst. Obstbau, 1907, 1908, (281-283). [4100]. 46119

————— Ein Beitrag zur Parasitenfrage des Heu- und Sauerwurmes. Geisenheim, Ber. Lehranst. Obstbau, 1907, 1908, (277-281). [4100 4350]. 46120

————— Ueber ein stärkeres Auftreten des Heuwurmes des einbindigen Traubenwicklers (*Cochylis ambigua*) und des Heuwurmes des bekrenzten Traubenwicklers (*Eudemis botrana*) am wilden Wein. Geisenheim, Ber. Lehranst. Obstbau, 1907, 1908, (283-286). [4100 5400 4350]. 46121

————— Beschädigungen an Reben durch einen Tausendfuss (*Julus londinensis*). Geisenheim, Ber. Lehranst. Obstbau, 1907, 1908, (286). [4100 5400 4350]. 46122

————— Beobachtungen über das Auftreten von Milben an Obstbäumen und Reben und Vorschläge für die Bekämpfung derselben. Geisenheim, Ber. Lehranst. Obstbau, 1907, 1908, (286-291). [4100 5400 4300 4350]. 46123

————— Ueber ein stärkeres Auftreten der Raupen von *Argyresthia conjugella* Zll. in den Früchten des Apfelbaumes. Geisenheim, Ber. Lehranst. Obstbau, 1907, 1908, (291-294). [4100 5400 4350]. 46124

————— Ueber stärkere, in den Jahren 1906 und 1907 beobachtete Insektenschäden. Geisenheim, Ber. Lehranst. Obstbau, 1907, 1908, (294-295). [4100 4350]. 46125

————— Ueber Windschäden an Obstbäumen. Geisenheim, Ber. Lehranst. Obstbau, 1907, 1908, (305-307). [4150]. 46126

————— Untersuchungen über die Ursache des rheinischen Kirschbaumsterbens. Geisenheim, Ber. Lehranst. Obstbau, 1907, 1908, (307-309); 1908, 1909, (110). [4150 4010 4100 4350 5400]. 46127

Lüstner, Gustav. Lithiasis der Birnen. Geisenheim. Ber. Lehranst. Obstbau, 1907, 1908, (309-310). [4010 5400]. 46128

———— Teratologisches vom Birnbaum. Geisenheim. Ber. Lehranst. Obstbau, 1907, 1908, (310-313). [1800 5400 1560 1060]. 46129

———— Ueber eine Krankheit junger Apfelbäumchen. Geisenheim, Ber. Lehranst. Obstbau, 1907, 1908, (322-323). [4050 7700 5400]. 46130

———— Ueber ein stärkeres Auftreten des Birnengitterrostes (*Gymnosporangium Sabinae*) auf Birnfrüchten. Geisenheim, Ber. Lehranst. Obstbau, 1907, 1908, (323-324). [4050 7700 5400]. 46131

———— *Gloeosporium*fäule an Kirschen. Geisenheim, Ber. Lehranst. Obstbau, 1907, 1908, (324-325). [4050 5400 7700]. 46132

———— Auftreten einer *Nectria*- und *Fusidium*-Art auf den Früchten des Apfelbaumes. Geisenheim, Ber. Lehranst. Obstbau, 1907, 1908, (325-327). [4050 7700 5400]. 46133

———— Ein Beitrag zur Biologie der *Plasmopara (Peronospora) viticola*. Geisenheim, Ber. Lehranst. Obstbau, 1907, 1908, (327). [7700 4050 5400]. 46134

———— Ueber eine auf dem Birnbaum schmarotzende Seideart (*Cuscuta lupuliformis*). Geisenheim, Ber. Lehranst. Obstbau, 1907, 1908, (327-329). [5400 4050 3225]. 46135

———— Auftreten von *Xylaria Hypoxylon* auf Rebpfählen. Geisenheim, Ber. Lehranst. Obstbau, 1907, 1908, (329-330). [7700 4050]. 46136

———— Bekämpfungsversuche gegen den Heu- und Sauerwurm. Geisenheim, Ber. Lehranst. Obstbau, 1907, 1908, (330-341); 1908, 1909, (102-108). [4350 4100 5400]. 46137

———— Brauchbarkeit der Fuchsehen Fangbänder zur Bekämpfung des Heu- und Sauerwurmes. Geisenheim, Ber. Lehranst. Obstbau, 1907, 1908, (341-342). [4350 4100 5400]. 46138

———— *Peronospora*-Bekämpfungs-Versuche. Geisenheim, Ber. Lehranst. Obstbau, 1907, 1908, (342-345). [4350 4950 5400]. 46139

Lüstner, Gustav. Bekämpfungsversuche mit Nördlingers „Tetramulsion“ gegen die Larven der schwarzen Kirschblattwespe (*Eriocampa adumbrata* Klug.) und die Blutlaus (*Schizoneura lanigera* Hausm.). Geisenheim, Ber. Lehranst. Obstbau, 1907, 1908, (345-346). [4350 4100]. 46140

———— Versuche mit Karboliumemulsionen. Geisenheim, Ber. Lehranst. Obstbau, 1907, 1908, (346-348). [4350 4150]. 46141

———— Untersuchung 30 Hinsbergcher Insektenfanggürtel. Geisenheim, Ber. Lehranst. Obstbau, 1907, 1908, (532-553). [4350 4100]. 46142

———— Prüfung der Rebspritze „Excelsior“ von Julius Roller in Frankfurt a. M. Geisenheim, Ber. Lehranst. Obstbau, 1907, 1908, (353-355). [4350]. 46143

———— Ueber abnorme Aufenthaltsorte der Blutlaus. Geisenheim, Ber. Lehranst. Obstbau, 1908, 1909, (82-85). [4100]. 46144

———— Beobachtungen über den kleinen Frostspanner (*Cheimatobia brunata*). Geisenheim, Ber. Lehranst. Obstbau, 1908, 1909, (85-87). [4100]. 46145

———— Zur Biologie des Rebstechers (*Rhynchites betuleti*). Geisenheim, Ber. Lehranst. Obstbau, 1908, 1909, (87-88). [4100]. 46146

———— Zum Auftreten der Knospenmilbe der schwarzen Johannisbeere (*Eriophyes ribis*). Geisenheim, Ber. Lehranst. Obstbau, 1908, 1909, (88-90). [4100]. 46147

———— Ueber die Nelkenfliege (*Anthomyia antiqua*). Geisenheim, Ber. Lehranst. Obstbau, 1908, 1909, (90-91). [4100]. 46148

———— Ueber die neue Milbenkrankheit der *Viola cornuta*-Varietäten. Geisenheim, Ber. Lehranst. Obstbau, 1908, 1909, (91-92). [4100]. 46149

———— Beobachtungen über die Blattfallkrankheit der Johannisbeeren. Geisenheim, Ber. Lehranst. Obstbau, 1908, 1909, (94). [4050]. 46150

———— Beobachtungen über den amerikanischen Stachelbeermehltau. Geisenheim, Ber. Lehranst. Obstbau, 1908, 1909, (95-96). [4050]. 46151

- Lüstner, Gustav.** Bekämpfungsversuche gegen die sogenannte Birntrauermücke, *Diplosis piri-vora*. Geisenheim, Ber. Lehranst. Obstbau, **1908**, 1909, (108-110). [4350 4100 5400]. 46152
- *Peronospora*-Bekämpfungsversuche. Geisenheim, Ber. Lehranst. Obstbau, **1908**, 1909, (111-112). [4350 4050 5400]. 46153
- Sinngemässe Niederhaltung der tierischen und pflanzlichen Krankheitserreger der Obstbäume und Gartengewächse. D. Obstbauztg, Stuttgart, **1908**, (433-441). [4350]. 46154
- Ueber die wichtigsten auf den Obstbäumen auftretenden Baumpilze und ihre Bekämpfung. Geisenheimer Mitt. Obstbau, **23**, 1908, (4-8, 17-21). [4050 7700 4350]. 46155
- Weiteres über den schlimmen Feind der schwarzen Johannisbeere (*Eriophyes ribis*). Geisenheimer Mitt. Obstbau, **23**, 1908, (145-147). [4100]. 46156
- Ueber die gegenwärtige Ausbreitung des amerikanischen Stachelbeer-Mehltaues. [Nebst Berichtigung.] Geisenheimer Mitt. Obstbau, **23**, 1908, (187-190); **24**, 1909, (24). [4050 7700 5400]. 46157
- Ein Beitrag zur Parasitenkunde des Heu- und Sauerwurmes. Mitt. D. Weinbauver., Mainz, **3**, 1908, (47-51). [4100 4350]. 46158
- Ein gutes und billiges Mittel für die Bekämpfung des Heuwurmes. Mitt. D. Weinbauver., Mainz, **3**, 1908, (226). [4350 4100]. 46159
- Ueber die diesjährigen Erfahrungen bei der Heu- und Sauerwurmbekämpfung. Mitt. D. Weinbauver., Mainz, **3**, 1908, (292-306); Mitt. Weinbau, Geisenheim, **20**, 1908, (131-138, 147-151); Neue D. Weintzg, Mainz, **3**, 1908, (38-39). [4350 4100]. 46160
- Ein neuer Schädling der Gartenerdbeere. [*Tarsonemus fragariae*.] Prakt. Ratgeber Obstbau, Frankfurt a. O., **23**, 1908, (171); Wiesbaden, Amtsbl. LandwKammer, **90**, 1908, (94). [4100 5400]. 46161
- Zum Auftreten des neuen Apfelschädling(*Argyresthia conjugella*). Prakt. Ratgeber Obstbau, Frankfurt a. O., **23**, 1908, (253-254). [4100 4350]. 46162
- Lüstner, Gustav.** Ueber ein starkes Auftreten der Runkelfliege. Wiesbaden, Amtsbl. LandwKammer, **90**, 1908, (252). [4100 4350]. 46163
- und **Junge, [E.]**. Bekämpfungsversuche gegen die Birngallmücke (*Diplosis piri-vora*). Geisenheim, Ber. Lehranst. Obstbau, **1907**, 1908, (348-352). [4350 4100 5400]. 46164
- Sommerbehandlung der Obstbäume mit Karbolineum. Geisenheim, Ber. Lehranst. Obstbau, **1908**, 1909, (55-60). [4350]. 46165
- Vorsicht bei Anwendung des Karbolineums. Geisenheimer Mitt. Obstbau, **23**, 1908, (97-99); D. Obstbauztg, Stuttgart, **1908**, (285-288). [4350]. 46166
- Resultate der diesjährigen Karbolineumversuche. Geisenheimer Mitt. Obstbau, **23**, 1908, (185-187). [4350]. 46167
- v. Fischer.
- Lupati, C.** Flora alpina. Varietas, Milano, **1907**, (632-638). [8000 ah]. 46168
- Lurvey, Sam A.** A new station for *Hieracium pratense*. Rhodora, Boston, Mass., **10**, 1908, (148). [5400 8000 gg]. 46169
- Luther, A. v. Albert, R.**
- Lutz, [Louis Charles].** Nouveau procédé de conservation des champignons avec leurs couleurs. Paris, Bul. soc. mycol., **23**, 1907, (117-120). [0090 7700]. 46170
- Sur l'accumulation des nitrates dans les plantes parasites et saprophytes et sur l'insuffisance de la diphénylamine sulfurique comme réactif microchimique de ces substances. Paris, Bul., soc. bot., **25**, 1908, (104-109). [3225 3235 3120 0090]. 46171
- Sur la production de tiges à l'aisselle des folioles d'une feuille composée. Paris, Bul. soc. bot., **55**, 1908, (565-570). [1800 1060 5400]. 46172
- Lynch, R[ichard] Irwin.** Parasite pests and diseases. [A letter, with reply by H. T. Güssow.] Gard. Chron., London, (Ser. 3), **44**, 1908, (299, 331). [4000]. 46173
- Succulent plants. London, J. R. Hort. Soc., **33**, 1908, (451-481, figs. 71-88). [0040 5000]. 46174

- Lyncker.** Eichenwickler und Traubeneiche. Natw. Zs. Landw., Stuttgart, **6**, 1908, (414-415). [4100 5400]. 46175
- Maak, J.** Seltene Farne des Harzes. Bl. Handel, Magdeburg, **56**, 1904, (37-39). [6700 8000 *de*]. 46176
- Maas.** Die Bedeutung der Kalisalze für den Rübenbau. Bl. Zuckerrübenbau, Berlin, **15**, 1908, (54-57). [3060]. 46177
- Maass, W[ilhelm].** Die [XV]. Jahres-Hauptversammlung [der deutschen Kakteen-Gesellschaft in Erfurt] am 21. Juni 1908. Monatschr. Kakteen., Neudamm, **18**, 1908, (115-118, 121). [6020]. 46178
- Maassen, [Albert] und Behn.** Untersuchungen über bodenbakteriologische Fragen. Berlin, Mitt. biol. Anst., **H. 6**, 1908, (28-29). [7700]. 46179
- Maben, Thomas v. Ruffmann, D. A.**
- Macallum, A. B.** Die Methoden und Ergebnisse der Mikrochemie in der biologischen Forschung. Ergebn. Physiol., Wiesbaden, **7**, 1908, (552-652). [3120]. 46180
- M'Ardle, D[avid].** Mayo mosses and liverworts. A correction. Irish Nat., Dublin, **17**, 1908, (161). [8000 *de*]. 46181
- *Dicranum Scottii*. Irish Nat., Dublin, **17**, 1908, (187). [8000 *de*]. 46182
- *v. Lett, H. W.*
- McCleery, Edna M.** Pubescence and other external peculiarities of Ohio plants. Ohio Nat., Columbus, **7**, 1906, (16-17). [1010]. 46183
- McClendon, J. F.** On xerophytic adaptations of leaf structure in Yuccas, Agaves, and Nolinacs. [With bibliography.] Amer. Nat., Lancaster, Pa., **42**, 1908, (308-316, with text fig.). [3040 3350]. 46184
- McDonald, Ja[mes] E.** The Dog's Mercury [*Mercurialis perennis*]. Naturalist, London, **1908**, (262-271, 22 figs.). [1000 5400]. 46185
- MacDougal, D[aniel] T[rembly].** The physiological aspect of a species. [Symposium on "Aspects of the species question" at Chicago meeting of Botanical society of America, Jan. 1, 1908.] Amer. Nat., Lancaster, Pa., **42**, 1908, (249-252). [3000 0070]. 46186
- Heredity and environic forces. [Address of the vice-president and chairman of the Section of botany, American association for the advancement of science, Chicago meeting, 1907-8.] Science, New York, N.Y., (N. Ser.), **27**, 1908, (121-128). [4400 3450]. 46187
- MacDougal, R. Stewart.** The larch shoot moth (*Argyresthia (Tinea) laevigatella*). [Reproduced from J. Bd. Agric., 1907.] Edinburgh, Trans. R. Scot. Arbor. Soc., **21**, 1908, (195-197, pl. 15). [4100 6500]. 46188
- The oyster-shell bark scale [*Aspidiotus ostreiformis*]. J. Board Agric., London, **14**, 1908, (614-616). [4100]. 46189
- The currant bud mite and the hazel bud mite [*Eriophyes ribis* and *E. avellanae*]. J. Board Agric., London, **14**, 1908, (676-679). [4100 5400]. 46190
- Macfarlane, J[ohn M[uir]head].** Sarraceniaceae. [In: Das Pflanzenreich, hrsg. v. A. Engler. H. 34 (IV, 110).] Leipzig (W. Englemann), 1908, (39, mit 1 Taf.). 26 cm. 2,40 M. [5400 1000 3500]. 46191
- Nepenthaeae. [In: Das Pflanzenreich, hrsg. v. A[dolf] Engler. H. 36, (IV. 111).] Leipzig (W. Englemann), 1908, (92). 26 cm. 4,60 M. [5400 1000]. 46192
- [Mach, F.]** Versuche mit Reclorit. Augustenburg, Ber. landw. Versuchsanst., **1907**, 1908, (28-30). [4350]. 46193
- Ueber die Verwendbarkeit von Gasrückständen als Mittel gegen Wurzelschimmel. Augustenberg, Ber. landw. Versuchsanst., **1907**, 1908, (30). [4350]. 46194
- Untersuchungen über den Einfluss der Titansäure auf die Entwicklung von Pilzen. Augustenberg, Ber. landw. Versuchsanst., **1907**, 1908, (30). [7700 4350]. 46195
- M'Intosh, Charles.** On a new species of fungus found at Inver [*Cucurbitaria pithyophila*, Fr.]. Perth, Trans. Perthshire Soc. Nat. Hist., **4**, (1907-8), 1908, (clxxxii). [8000 *de*]. 46196
- M'Kenney, R[andolph] E[van]s B[ender].** The climate and vegetation of Panama. Scot. Geogr. Mag., Edinburgh, **24**, 1908, (433-434). [8000 *hb*]. 46197

- Mackenzie, Kenneth Kent.** Notes on *Carex*. 3. 4. New York, N.Y., Bull. Torrey Bot. Cl., **34**, 1907 [1908], (603-607); **35**, 1908, (261-270). [6000 8000 *g gf gl*]. 46198
- The pine-barren bellwort. Torrey, New York, N.Y., **8**, 1908, (13-14). [6000]. 46199
- [Review of] "Gray's Manual," seventh edition. Torrey, New York, N.Y., **8**, 1908, (259-265). [0030]. 46200
- McLaughlin, J. W.** A theory of ferments and their action. Austin, Trans. Tex. Acad. Sci., **10**, 1907, 1908, (19-39). [3100]. 46201
- MacLean, William.** Note on *Pin. guicula vulgaris*, Linn., and its variants towards *grandiflora* (in Black Isle, Ross-shire). Edinburgh, Trans. Bot. Soc., **23**, 1907, (251). [5400 8000 *de*]. 46202
- MacLeod, J[ulien].** Met de medewerking van J. V. Burvenich. Over den invloed der levensvoorwaarden op het aantal randbloemen bij *Chrysanthemum carinatum* en over de trappen der veranderlijkheid. [Über den Einfluss der Lebensbedingungen auf die Anzahl der Randblüten bei *Chrysanthemum carinatum* und über die Veränderlichkeitsstufen.] Gand, Jaarboek "Dodonaea," **13**, 1901-07, (77-160). [5400 3200]. 46203
- et **Staes, G[ustave].** Geïllustreerde flora voor België. 2^e édit. Gand, 1906, (XXIV, 180). [8000 *dl*]. 46204
- Macmillan, H[ugh F[raser].** Tropical fruits in Covent Garden. Gard. Chron., London, (Ser. 3), **44**, 1908, (443-445, figs. 177-181, and Suppl. Illustr.). [1560 3120 5400]. 46205
- Macnaughton-Jones, H.** Humanity's debt to Pasteur:—Researches on Fermentation—the Germ Theory. Pharm. J., London, (Ser. 4), **27**, 1908, (653-654, 683-686, figs.). [0010 3100]. 46206
- McNicol, Mary.** On cavity parenchyma and tyloses in ferns. Ann. Bot., Oxford, **22**, 1908, (401-413, pl. 25 and 7 figs.). [2450 6700]. 46207
- Macvicar, Symers M[acdonald].** The distribution of *Lunularia cruciata*. J. Bot., London, **46**, 1908, (382-384). [7000 8000 *de*]. 46208
- Additions for 1907 to Census of Scottish Hepaticae. Ann. Scot. Nat. Hist., Edinburgh, **65**, 1908, (176-179). [7000 8000 *de*]. 46209
- Mágoosy-Dietz, Sándor.** A fenyő feletti bükkrégió magyarázata. [Zur Erklärung der Buchenregion über der Fichtenregion.] Növénym. Közlem., Budapest, **7**, 1908, (121-123, (20)-(21)). [3200 5400 6500 8000 *dk*]. 46210
- Magowan, Florence N.** The toxic effect of certain common salts of the soil on plants. Bot. Gaz., Chicago, Ill., **45**, 1908, (45-49, with 1 text fig.). [3060 4000]. 46211
- Magnus, P[aul].** Eine neue *Tilletia* aus Serbien. Hedwigia, Dresden, **48**, 1908, (145-146). 46212
- Ueber drei parasitische Pilze Argentinien's. Hedwigia, Dresden, **48**, 1908, (147-151). [7700 8000 *hi* 4050]. 46213
- *Rhytisma acerinum*. Mitt. D. dendr. Ges., Bonn, **16**, 1907 [1908], (276-277). [7700 4050]. 46214
- Gutes Gedeihen der nordamerikanischen *Picea pungens* Engelm. in der Alpen und Uebertritt eines einheimischen Rostpilzes auf dieselbe. Mitt. D. dendr. Ges., Bonn, **16**, 1907, [1908], (274-276). [3200 6500 4050 7700]. 46215
- Ernst Loew †. Nachruf. Natw. Rdsch., Braunschweig, **23**, 1908, (562-563). [0010]. 46216
- Magnus, W[erner].** Die künstliche Veränderung der Pflanzenentwicklung. Aus d. Natur, Stuttgart, **4**, 1908, (330-340). [1000 3200 4500]. 46217
- Weitere Ergebnisse der Serum-Diagnostik für die theoretische und angewandte Botanik. Berlin, Ber. D. bot. Ges., **26a**, 1908, (532-539). [5600 6000 0090 4400]. 46218
- [Магнусъ, Вернеръ.] Явления регенерации у растений. Перев. Е. С. [Regenerationserscheinungen bei Pflanzen. Uebers. v. E. S.] Jestetst. i. geogr., Moskva, **11**, 9, 1906, (48-59). [4250 3010]. 46219
- Magrini, G. P.** Limnologia, studio scientifico dei laghi. Milano (Hoepf.), 1907, (XV + 242). 15 cm. [9059]. 46220

- Maheu, Jacques.** Sur les propagules et les bulbilles obtenus expérimentalement chez quelques espèces de mousses du genre *Barbula*. Paris, C. R. Acad. sci., **146**, 1908, (1161-1163). [7000 1660 1250 3600]. 46221
- La flore des cavernes. Nature, Paris, **36**, (1^{er} semestre), 1908, (171-174). [8000 *df* 3200]. 46222
- Production expérimentale de propagules dans le genre *Barbula*. Paris, Bul. soc. bot., **55**, 1908, (445-453). [1660 7000]. 46223
- et Gillet, [Abel]. Le *Thuidium abietinum* Br. Eur. fertile de la région parisienne. Paris, Bul. soc. bot., **55**, 1908, (133-138). [7000 8000 *df* 1660]. 46224
- Maijer-Bode, Fr.** Abnorme Wachstumserscheinungen bei Kartoffeln. Prakt. Bl. Pflanzenbau, Stuttgart, **6**, 1908, (135-136). [1800 5400]. 46225
- Die Bekämpfung der Acker-Unkräuter. Stuttgart (E. Ulmer), 1908, (IV + 146). 19 cm. [4350]. 46226
- Maige et Nicolas, G.** Influence de la concentration de quelques sucres sur la respiration. Paris, C. R. Acad. sci., **147**, 1908, (139-142). [3080]. 46227
- v. Liubimenko.
- Maire, C.** Deux substitutions frauduleuses peu connues dans le commerce de la truffe. Paris, Bul. soc. bot., **55**, 1908, (session extraordinaire, XXXIV-XXXVI). [7700 1660]. 46288
- Maire, René.** Les suçoirs des *Meliola* et des *Asterina*. Ann. mycol. Berlin, **6**, 1908, (124-128). [7700 3225]. 46299
- Champignons de Sao Paulo (Brésil). 1^{er} fascicule. Ann. mycol., Berlin, **6**, 1908, (144-153, mit 1 Taf.). [7700 8000 *hh* 4050]. 46230
- Contribution à l'étude de la flore mycologique des Pyrénées. Paris, Bul. soc. bot., **54**, 1907, (cxliv-clxv). [8000 *df* 0020 7700]. 46231
- Remarques sur une algue parasite (*Phyllosiphon Arisari*). Paris, Bul. soc. bot., **55**, 1908, (162-164). [7400 3225 6000]. 46232
- et Tison, [Adrien]. Sur le développement et les affinités du *Sorosphaera Veronicae*. Paris, C. R. Acad. sci., **147**, 1908, (1410-1412). [3225 7700 5400]. 46233
- Maire, René v. Guinier.**
- Makino, Tomitaro.** Observations on the flora of Japan. Tokyo Bot. Mag., **21**, 1907, (161-162); **22** 1908, (14-20, with pl., 32-38, 55-57, 63-72, 93-102, 113-120, 155-163, 165-176). [6000 5400]. 46234
- v. Miyoshi, M.
- Makowka, O. v. Weigmann, H.**
- Makowsky, Alexander.** Die Brionischen Inseln. Eine naturhistorische Skizze mit einer Karte. Brünn, Verh. Natf. Ver., **46**, 1907, 1908, (64-93). [8000 *dk*]. 46235
- [**Maksimov, Nikolaj A.**] Максимовъ, Н. А. О дыханіи растений при температурахъ ниже нуля. [Ueber die Atmung der Pflanzen bei Temperaturen unter Null]. St. Petersburg, Journ. bot., **3**, 1908, (23-31, deutsch. Res. 31). [3080 3200] 46236
- Къ вопросу о вымерзаніи растений. [Zur Frage über das Erfrieren der Pflanzen.] St. Petersburg, Journ. bot., **3**, 1908, (32-46, deutsch. Rés. 46). [4150 3200]. 46237
- [**Malicev, A. I.**] Мальцевъ, А. И. Изученіе воздѣлываемыхъ растений, какъ основа развитія отраслей сельскаго хозяйства. [Die Erforschung der Kulturpflanzen als Grundlage der Entwicklung der Landwirtschaft.] Bull. Bur. angew. Bot. St. Petersburg, **1**, 1908, Suppl., (1-7). [0040]. 46238
- Способъ опредѣленія % прихвѣи головни на вѣсѣ въ зернѣ хлѣба. [Die Gewichtsbestimmung der Brand.] Bull. Bur. angew. Bot., St. Petersburg, **1**, 1908, (141-144, deutsch. Rés. 145). [4050]. 46239
- Хлѣбевидная повилка (*Cuscuta lupuliformis* Krock.) въ садахъ, какъ паразитъ. [*Cuscuta lupuliformis* Krock. in Gärten als Parasit.] Bull. Bur. angew. Bot., St. Petersburg, **1**, 1908, (146-151, deutsch. Rés. 151). [4050 5400]. 46240
- Malinvaud, Ernest.** Nouveaux faits relatifs à la durée des menthes hybrides. Paris, Bul. soc. bot., **51**, 1904, (clxxi-clxxiv). [5400]. 46241

Malinvaud, Ernest. Une étymologie contestée: *Oenothera* et non *Onotheca*. Paris, Bul. soc. bot., **51**, 1904, (CLXXIV-CLXXIX). [5400 0070]. 46242

————— A propos du *Linaria origanifolia* L. et du genre *Chaenorhinum* Lge. Paris, Bul. soc. bot., **55**, 1908, (314-317). [5400 8000 df]. 46243

————— *Ficulae oltensis* addimenta. Paris, Bul. soc. bot., **55**, 1908, (477-484; 721-726). [8000 df 5000]. 46244

————— Guillon. Notice nécrologique. Paris, Bul. soc. bot., **55**, 1908, (485-487). [0010 0060 8000 df]. 46245

————— Le *Carex acuta* dans le midi de la France. Paris, Bul. soc. bot., **55**, 1908, (618-621). [6000 8000 df]. 46246

————— Un coup d'œil sommaire sur la littérature botanique pyrénéenne. Bubani et sa "Flora pyrenæa." Paris, Bul. soc. bot., **55**, 1908, (session extraordinaire. xlv-liv). [0070 8000 df]. 46247

Malkoff, Konstantin. Erster Beitrag zur Kenntnis der Pilzflora Bulgariens. Ann. mycol., Berlin, **6**, 1908, (29-36). [7700 8000 dl]. 46248

Mallett, G[orge] B. The genus *Phormium*. [Notes on the species and varieties in cultivation.] Gard. Chron., London, (Ser. 3), **43**, 1908, (148). [6000]. 46249

————— *Muscari* (grape hyacinths). Garden, London, **72**, 1908, (141, 153-154). [6000]. 46250

Malmberg, R. Strödda anteckningar från svenska skogar. [Zerstreute Notizen aus schwedischen Wäldern.] Helsingfors, F. Forsfören. Medd., **22**, 1905, (17-51). [8000 da]. 46251

————— Ett litet bidrag till kännedomen om tallens höjdtillväxt. [Ein kleiner Beitrag zur Kenntnis des Zuwachses der Kiefer in der Höhe]. Helsingfors, F. Forsfören. Medd. **23**, 1906, (17-21). [3160]. 46252

Malme, Gust[af] O[skar] A[ndersso]n. Om förgrenade årsskott hos *Calluna vulgaris* (L.) Salisb. [Über verzweigte Jahrestriebe bei *Calluna vulgaris* (L.) Salisb.] Sv. Bot. Tidskr.,

Stockholm, **2**, 1908, (85-94; deutsches Res. 23-94). [1060 5400]. 46253

Malme, Gust[af] O[skar] A[ndersso]n. Über die Asclepiadaceen-Gattungen *Araujia* Brotero und *Morrenia* Lindley. Ark. Bot., Stockholm, **8**, No. 1, 1908, (30, mit Illustr.). [5400]. 46254

————— *Xyrides austro-americanæ* novæ. II. (Originaldiagnosen.) Repert. nov. spec. regni veget., Berlin, **5**, 1908, (101-103). [6000 8000 h]. 46255

[**Malolëtenkov, N.**] Малолëтенковъ, Н. Наблюдения жизни короедовъ рода *Tomicini* на дачѣ Московскаго Сельскохозяйственнаго Института [Sur la vie du genre *Tomicini*.] Moskva, Ann. Inst. agron., **14**, 3, 1908, (99-113, av. 3 fig.). [4100]. 46256

Maltaux, M. Sur les excitants de la division cellulaire. Bruxelles, Ann. Soc. roy. Sci. Méd. Nat., **67**, fasc. 3^e, 1906: (53, 5 pl. et tabl.); Rec. Inst. bot. "Errera," Bruxelles, **6**, 1906, (369-421, 5 pl. et table). [3020 2640]. 46257

Malvezin, Philippe. De l'influence des diastates dans les maladies des vins. Atti. Congr. chim., Roma, **4**, 1907, (112-117). [4150]. 46258

————— Sur l'origine de la couleur des raisins rouges. Paris, C. R. Acad. sci., **147**, 1908, (384-386). [3120 5400]. 46259

Malzew, A. I. v. Malicev, A. I.

Manaresi, Angelo. I portainnesti degli alberi fruttiferi. Raccoglitore, Padova, (N.S.), **4**, 1906, (48-51, 73-75, 89-92, 121-123, 155-157, 175-180, 215-218, 264-268, 331-338), **5**, 1907, (11-14, 134-137, 210-212, 249-251, 273-276, 315-318, 364-367). [3600]. 46260

————— Per la lotta contro gli insetti fitofagi. Alcune esperienze per combattere le tignole degli alberi fruttiferi. Il Coltivatore, Casalmonteferrato, **53**, 1907, (740-745). [4350]. 46261

Mangin, L[ouis] Alexandre. Les champignons. Bul. sci. trimestr., Paris, **19**, 1906, (1-7). [7700]. 46262

————— Note sur la croissance et l'orientation des réceptacles d'*Ungulina fomentaria*. Paris, Bul. soc. mycol., **23**, 1907, (155-154). [7700 1660]. 46263

- Mangin**, [Louis Alexandre]. Formation normale et formation anormale des conidies chez les Aspergillacées. Paris, C. R. Acad. sci., **147**, 1908, (269-263). [1660 7700]. 46264
- Sur la constitution de la membrane chez les Diatomées. Paris, C. R. Acad. sci., **146**, 1908, (770-773). [2850 7400]. 46265
- Sur la flore planctonique de Saint-Vaast-la-Hougue en 1907. Paris, Bul. soc. bot., **55**, 1908, (13-22). [9100 8000 *df* 7400]. 46266
- Sur une méthode d'analyse des organismes végétaux du plancton. Paris, Bul. soc. bot., **55**, 1908, (574-578). [9000]. 46267
- Sur la nécessité de préciser les diagnoses des moisissures. Paris, Bul. soc. bot., **55**, 1908, (session extraordinaire, XVII-XXVIII). [7700]. 46268
- et **Hariot**, P. Sur la maladie du rouge du sapin pectiné dans la forêt de la Savine (Jura). Paris, Bul. soc. mycol., **28**, 1907, (53-68). [7700 4050 8000 *df* 1660 6500]. 46269
- Marricardi**, C. Intorno alla analisi botanica dei semi di barbabietola da zucchero. Atti Congr. chim., Roma, **3**, 1907, (724-734). [1560]. 46270
- Mannich**, [Carl]. Einleitender Bericht über die Tätigkeit der Abteilung für die Untersuchung von Nahrungs- und Genussmitteln, technischen und Produkten aus den Kolonien. Berlin, Arb. pharm. Inst., **5** (1907), 1908, (251-257). [3120]. 46271
- Bericht über eine durch Koehen mit Wasser aus der Milch einer *Landolphia* erhaltene kautschukartige Masse aus Kamerun. Berlin, Notizbl. bot. Garten, **5**, 1908, (56-57). [3120 5400]. 46272
- Bericht über die Untersuchung von Früchten einer *Smilax*-Art aus Mexiko. Berlin, Notizbl. bot. Garten, **5**, 1908, (57). [6000 1560 3120]. 46273
- und **Bandke**, E. Ueber den Kautschuk von *Landolphia ovariensis* P. Beauv. und von *Ficus Vogelii* Mig. Berlin, Notizbl. bot. Garten, **5**, 1908, (58-59). [3120 5400]. 46274
- und **Herzog** II, J. Zur Kenntnis der Karite-Gutta. Berlin, Arb. pharm. Inst., **5**, (1907), 1908, (278-279). [3120 5400]. 46275
- Mantz**, Emile. Notice sur la *Trapa natans* L. présentée au nom du comité d'histoire naturelle. Mülhausen, Bull. Soc. ind., **78**, 1908, (25-30). [5400 8000]. 46276
- Manzeck**, E. *Picea excelsa* auf *Fagus silvatica*. Aus d. Natur, Stuttgart, **3**, (1907-08), 1908, (764). [3235 6500 5400]. 46277
- Maranne**, Isidore. Contribution à l'étude de la distribution géographique des végétaux dans le Cantal; Mans (Le), Bul. Acad. internat. géog. bot., **1906**, (23-33); 2^e liste de localités nouvelles des plantes rares du Cantal. *op. cit.* **1907**, (226-229). [5400 8000 *df*]. 46278
- Marcel**, Gabriel. Aimé Bonpland d'après des documents récents. Géographie, Paris, **15**, 1907, (183-232). [0010]. 46279
- Marcello**, Leopoldo. Notizie sulle arboricole della flora Cavese. Napoli, Boll. Soc. nat. (Ser. 1), **20**, 1907, (1-10). [3200 8000 *dh*]. 46280
- Sopra alcuni casi di teratologia vegetale. Napoli, Boll. Soc. nat. (Ser. 1), **20**, 1907, (11-14). [1800]. 46281
- Poche osservazioni su alcuni fiori pelorici. Napoli, Boll. Soc. nat. (Ser. 1), **20**, 1907, (67-69). [1800]. 46282
- Marchal**, El[ie]. Aposporie et sexualité chez les mousses. Bruxelles, Bul. Acad. roy., **1907**, (765-790). [1660 7000]. 46283
- Notice biographique sur Arth. Mansion. Bruxelles, Bul. Soc. roy. bot., **43**, 1906, (376-379). [0010]. 46284
- et **Marchal**, Em[ile] Jules Joseph]. Recherches physiologiques sur l'amidon chez les Bryophytes. Bruxelles, Bul. Soc. roy. bot., **43**, 1906, (115-214). [2780 3120 7000]. 46285
- Recherches expérimentales sur la sexualité des spores chez les mousses dioïques. Bruxelles, Méd. Acad. roy., **1906**, (1-50); Bul. (1905), (638, 641, 743). [1660 7000]. 46286

- Marchal, Em.** Rapport sur les observations effectuées par le service phytopathologique de l'Institut agricole de l'Etat, Gembloux en 1905 et en 1906. Bull. de l'Agricult., **22**, 1906, (62-66); **23**, 1907, (39-47). [4000]. 46287
- et **Poskin, M.** Principaux ennemis du pommier. Bulletin de l'Agriculture, **23**, 1907, (56-90 partie cryptog. 56-59). [5400 4000]. 46288
- v. Marchal, El.
- Marchal, P.** Contributions à l'étude biologique des *Chermes* (3^e et 4^e Notes). Nouvelles observations sur les *Chermes* du groupe [de *Ch. pini* Koch et de] *Ch. piccae* Ratz. Paris. C. R. soc. biol., **63**, 1907, (340-342, 368-370). [4100]. 46289
- Le *Lecanium* du *Robinia*. Paris. C. R. soc. biol., **65**, 1908, (2-5). [4100]. 46290
- Marchant et Bouget.** Observations faites au Jardin botanique alpin du Pic du Midi sur un mode de reproduction spécial à la zone alpine supérieure. Paris. C. R. ass. franç. avanc. sci., **36**, (Reims, 1907, 2^e Partie). 1908, (460-464). [3600 3200 5400]. 46291
- Marchesetti, Carlo.** Di un'importante missione scientifica degli orti botanici. Atti Congr. Nat. ital. 15-19 settembre 1906, Milano 1907 (427-429). [0060]. 46292
- Marchlewskij, L[eon].** Studien in der Chlorophyllgruppe. Berlin. Ber. D. chem. Ges., **41**, 1908, (453-455). [2780 3120]. 46293
- v. Euler, H.
- Marcinowski, [Kati].** Untersuchungen über Nematoden. Berlin, Mitt. biol. Anst., H. **6**, 1908, (40-43). [4100]. 46294
- Zur Kenntnis von *Aphelenchus ormerodis* Ritzema Bos. Berlin. Arb. biol. Anst., **6**, 1908, (407-444). [4100]. 46295
- Marescalchi, A.** La lotta contro il "bacco" delle mele. Il Coltivatore. Casalmontferato, **53**, 1907, (749-752). [4350]. 46296
- Maret, Léon.** Exsiccata de la flore du Valais et des Alpes lémaniques: aperçu de géographie botanique. Mans (Le). Bul. acad. intern. géog. bot., **1907**, (65-122). [0060 8000 di]. 46297
- Mariani, Giuditta.** Primo contributo allo studio della Cecidiologia Valdostana. Aoste, Bull. Soc. Flore Valdôtaine, **4**, 1907, (9-21). [4300]. 46298
- Contributo alla cecidiologia italiana. Marcellia, Avellino, **6**, 1907, (62-67). [4300]. 46299
- I laghi Valdostani. Riv. Ital. sc. nat., Siena, **27**, 1907, (21-23). [9050]. 46300
- Marie et Tiffeneau.** Etude de quelques modes de neutralisation des toxines bactériennes. Ann. Inst. Pasteur. Paris, **22**, 1908, (289-299, 644-657). [7700]. 46301
- Marinelli, Olinto.** Studi sopra i limiti altimetrici. I. I limiti altimetrici in Comelico. Memorie geografiche pubblicate da G. Dainelli, Firenze, **1**, 1907, (9-99, con 1 tav.). [8000]. 46302
- Marino, F.** Méthode pour isoler les anaérobies. Ann. Inst. Pasteur. Paris, **21**, 1907, (1005-1008). [0090 7700 3000]. 46303
- Markfeldt, Oskar.** Pflanzen- oder Tierfarbstoffe. Farbenztg. Berlin, **13**, 1908, (1743-1744). [3120]. 46304
- Markovicz, V. V. v. Busch, N. A.**
- [**Markovskij, A.**] Марковский, А. В. Къ вопросу о применимости вегетационного метода для целей бонитировки почвъ. [Applicabilité de la méthode de cultures en vases à l'étude de l'engraisement des sols.] Pédologie, St. Peterburg, **10**, 1908, (99-110). [0090]. 46305
- Marloth, R[udolf].** A diplostigmatic plant, *Sebaya exacoides* (L.) Schinz, (*Belmontia cordata* L.). Cape Town, Trans. R. Soc. S. Afric., **1**, 1908, (311, 1 text fig.). [0020 1350 1500 1450 3440]. 46306
- Some new species of *Euphorbia* from South Africa. Cape Town, Trans. R. Soc. S. Afric., **1**, 1908, (315, 4 text figs.). [5400 8000 fg]. 46307
- The plant formations of the Cape Province. (Graham's Town). Rep. S. Afric. Assoc. Adv. Sc., **1908**, 1909, (246-251, with map). [8000 fg]. 46308
- Das Kapland, insbesondere das Reich der Kapflora, das Waldgebiet und die Karroo pflanzen-

- geographisch dargestellt. Mit Einfügung hinterlassener Schriften A. F. W. Schimpers. (Wissenschaftl. Ergebnisse d. D. Tiefsee-Expedition. Bd. 2. Tl 3.) Jena (G. Fischer), 1908, (1-436, mit 28 Taf. u. 8 Kart). 35 cm. [8000 *fy* 3200]. 46309
- Marnac**, [E. T.]. Florule de Taurocutum. Rev. hortie. Bouches-du-Rhône, Marseille, **53**, 1907, (102-104, 115-122, av. 1 carte). [8000 *df*]. 46310
- Contribution à la flore de Provence. Florule de Taurocutum, plage de Lecques. Saint-Cyr (Var). Rev. hortie. Bouches-du-Rhône, Marseille, **53**, 1907, (134-142, 152-162, 177-183, 197-203, 220-224, 235-241). [8000 *df*]. 46311
- Marnac** v. Delmas.
- Marpmann**, G. Ueber Befunde von Benzoesäure in *Pinguicula vulgaris*. Zs. angew. Mikrosk., Leipzig, **14**, 1908, (1-4). [3120 5400]. 46312
- Marquand**, E[rnest] D[avid]. Report of the Botanical Section. Guernsey, Rep. Soc. Nat. Sci., 1907, (1908), (277-281). [8000 *df*]. 46313
- Primrose flowers: A study of pin-centres and rose-centres. Guernsey, Rep. Soc. Nat. Sci., 1907, (1908), (323-328). [1450 3500 5400]. 46314
- Marryat**, Dorothea C. E. Chlamydospore-formation in the Basidiomycete *Pleurotus subpalmatus*. N. Phytol., Cambridge, **7**, 1908, (17-22, fig. 1 and pl. 1). [1660 4050 7700]. 46315
- Marsden**, Prosper H. Notes on the drugs of West Africa. Liverpool, Q. J. Inst. Com. Res Trop., **3**, 1908, (25-28, plate). [8000 *fd*]. 46316
- Marshall**, Charles E. and Farrand, Bell. Bacterial associations in the souring of milk. Centralbl. Bakt., Jena, Abt. 2, **21**, 1908, (7-59). [7700 3100]. 46317
- Marshall**, E[dward] S[hearburn]. Somerset plant-notes for 1907. J. Bot., London, **46**, 1908, (252-264). [5000 8000 *de*]. 46318
- Notes on "The London Catalogue," ed. 10. [Supplemented with notes by James Britten.] J. Bot., London, **46**, 1908, (281-289, 313-322). [0070 5000 8000 *de*]. 46319
- Marshall**, E[dward] S[hearburn]. *Sagina Reuteri* Boiss. [in S. Devon, S. Hants, E. Kent and Surrey]. J. Bot., London, **46**, 1908, (171-172). [8000 *de*]. 46320
- Botany [of the County of Kent]. The Victoria History of the County of Kent, **1**, London (Constable), 1908, (45-89, map). 31 cm. [8000 *de*]. 46321
- v. Barclay, W.
- v. Linton, W. R.
- Marsson**, [Max]. Bericht über die Ergebnisse der zweiten am 12. Mai und vom 16. bis zum 22. Mai 1906 ausgeführten biologischen Untersuchung des Rheins auf der Strecke Weisenau-Mainz bis Coblenz-Niederwerth. Berlin. Arb. Gesundheitsamt, **28**, 1908, (29-61); dritte vom 15. bis zum 22. August 1906 ausgeführte Untersuchung. t.c. (92-124); 4. Untersuchung vom 18. bis zum 25. März 1907. t.c. (549-571). [9050 8000 *de* 8050 7400]. 46322
- v. Kolkwitz, R.
- Martel**, Edoardo. Contribuzione all'anatomia del fiore dell'*Hedera Helix*, dell'*Aralia Sieboldii* e del *Cornus sanguinea*. Torino, Mem. Acc. sc., (Ser. 2), **53**, 1907, (561-579, con 2 tav.). [1590]. 46323
- Martelli**, Ugolino. *Pandanus*, nuove specie. Manipolo II. Webbia, Firenze, **2**, 1907, (423-439). [6000]. 46324
- The Philippine species of *Pandanus*. Philippine J. Sci., Manila, (C. Botany), **3**, 1908, (59-72). [6000 8000 *eg*]. 46325
- Martin**, Aug. Contribution à la flore bryologique de l'Oberland bernois. Rev. bryol., Cahen, **34**, 1907, (64-67). [7000 8000 *di*]. 46326
- Martin**, G[eorge] C[urtis]. Geology and mineral resources of the Controller Bay region. Alaska. [With bibliography.] Washington, D.C., Dept. Int. Bull. U.S. Geol. Surv. No. **335**, 1908, (1-141, with pl., maps, text fig.). [8000 46327]. 46327
- Martin**, T. Mower v. Monerief, A. R. Hope.
- Martini**. Volkstümliche ostfriesische Bezeichnungen in der Botanik. Vortrag . . . Emden. Jahresber. natf. Ges., **92**, (1906-07), 1908, (16-28). [0070]. 46328

- Marty**, [Pierre]. Sur la flore fossile de Lugarde (Cantal). Paris, C. R. Acad. sci., **147**, 1908, (395-397). [8000 *df*]. 46329
- Marx**, E[rnst]. Der Erreger der Pneumonie eines Königstigers (*Bacillus pneumoniae tigris*). Centralbl. Bakt., Jena, Abt. 1, **47**, Originale, 1908, (581-584). [7700]. 46330
- Marzell**, Heinr. v. Hegi, G.
- Mascreé** v. Goris.
- Mason**, W. Wright. [*Scrophularia Ehrharti*. Stev., in Lincolnshire.] Naturalist, London, **1908**, (425). [8000 *de*]. 46331
- Massalongo**, Caro. Le specie italiane del genere *Cephalozia* Dmrt. emend. Malpighia, Genova, **21**, 1907, (289-339). [7000 8000 *dh*]. 46332
- Nuova contribuzione alla conoscenza degli Zoocecidii del Nizzardo. Marcellia, Avellino, **6**, 1907, (33-44). [4300]. 46333
- Massart**, J[ean]. Essai de géographie botanique des districts littoraux et alluviaux de la Belgique. Bruxelles, Bul. soc. roy. bot., **44**, 1907, (59-129, 129-269, 148). [3200 8000 *dd*]. 46334
- Les caractères ataviques dans les hybrides d'*Impatiens*. Bruxelles, Bul. soc. roy. sci. med. nat., **64**, 1906, (322). [1800 3000 5400]. 46335
- Sommaire du cours de botanique fait en candidature en Sciences Naturelles. Bruges (Daveluy), 1907, (VII + 172). [0030]. 46336
- Massee**, George [Edward]. New or critical British fungi. J. Bot., London, **46**, 1908, (151-155. pl. 489a). [7700 8000 *dc*]. 46337
- Fungi exotici, VII. [Collected in the Singapore Botanic Gardens.] Kew Bull., London, **1908**, (1-6); VIII. *t.c.* (216-219). [7700 8000 *eg*]. 46338
- Hollow potatoes [caused by nematodes]. Kew Bull., London, **1908**, (139-140, 1 fig.). [4100 5400]. 46339
- The South African locust fungus [*Entomophthora Grylli*, Fres.]. Kew Bull., London, **1908**, (197-198, 1 pl.). [4050 7700]. 46340
- "Die-back" of peach shoots [caused by *Naemospora crocea* Sacc.]. Kew Bull., London, **1908**, (269-271, 1 pl.). [4050 5400 7700]. 46341
- Masters**, Maxwell T[ylden]. On the distribution of the species of Conifers in the several districts of China, and on the occurrence of the same species in neighbouring countries. London, J. Linn. Soc., **38**, 1908, (198-205). [6500 8000 *cb*]. 46342
- Mastrojanni**, Emanuele Oreste. Il Reale Istituto d'incoraggiamento di Napoli MDCCCVI-MCMVI: ricerche storiche, pubblicate per deliberazione del R. Istituto in occasione del primo centenario. Napoli (L. Pierro), 1907, (285). 30 cm. [0060]. 46343
- Matenaers**, F. F. Das Bespreken der Kartoffeln als sicheres Schutzmittel gegen Krankheiten. D. landw. Presse, Berlin, **35**, 1908, (598). [4350]. 46344
- Matouschek**, Franz. Bryologisch-floristische Mitteilungen aus Niederösterreich mit besonderer Berücksichtigung der Moosflora von Seitenstetten und Umgebung. JahrBer. d. k. k. Staatsgymnasiums in Reichenberg, **33**, 1904-1905, 1905, (3-36). [7000 8000 *dk*]. 46345
- Matruchot**, L[ouis]. Sur le mode de végétation de la morille. Paris, C. R. Acad. sci., **147**, 1908, (431-432). [1250 7700]. 46346
- Matsuda**, Sadahisa. Mumagoyashi no shoko wo koteishite Shina ni sansuru mokushikuzoko no shoshu ni oyobu. [On *Medicago sativa* and the species of *Medicago* in China.] Tokyo Bot. Mag., **21**, 1907, (317-328). [5400]. 46347
- v. Mori, K.
- Matsumura**, Jinzo and **Nakai**, Take-noshin. Diagnosis plantarum novarum japonicarum. Tokyo Bot. Mag., **22**, 1908, (151-154). [5400 6000]. 46348
- Matte**, Henri. Note préliminaire sur des germinations de Cycadacées. Paris, C. R. ass. franc. avanc. sci., **36**, (Reims, 1907, 2^e Partie), 1908, (430-433). [3750 2380 6500]. 46349
- Sur le développement morphologique et anatomique de germination des Cycadacées. Caen, Mém. soc. linn., (scr. 2), **7**, 1908, (35-74, av. 5 fig.). [3750 6500]. 46350

- Mattei, Giovanni Ettore.** *Il *Sechium edule**. Palermo, Boll. Orto bot., **6**, 1907, (23-27). [5400]. 46351
- *Impressioni di uno straniero sulla vegetazione della Sicilia*. Palermo, Boll. Orto bot., **6**, 1907, (107-109). [8000 *dh*]. 46352
- *Il baobab*. Palermo, Boll. Orto bot., **6**, 1907, (28-33). [5400]. 46353
- *Rassegna della stampa coloniale*. Palermo, Boll. Orto bot., **6**, 1907, (38-42, 88-97, 170-175). [0030]. 46354
- *Un fungo parassita delle cocciniglie degli agrumi*. Palermo, Boll. Orto bot., **6**, 1907, (38-39). [4350]. 46355
- *La *Periploca nigrescens* come pianta a caoutchouc*. Palermo, Boll. Orto bot., **6**, 1907, (40-41). [5400]. 46356
- *Le liane a caoutchouc dell' Africa tropicale*. Palermo, Boll. Orto bot., **6**, 1907, (41-42). [2780]. 46357
- *Specie nuove rare o critiche del R. Orto Botanico [di Palermo]. *Vitex litoralis* A. Cunn.* Palermo, Boll. Orto bot., **6**, 1907, (86-87 con 1 tav.). [5400]. 46358
- *Appunti sulle piante a caoutchouc*. Palermo, Boll. Orto bot., **6**, 1907, (88-97). [2780]. 46359
- *Per la coltura del *Ficus elastica* in Sicilia*. Palermo, Boll. Orto bot., **6**, 1907, (109-110). [5400]. 46360
- *Noterelle su materiale del R. Orto botanico [di Palermo]*. Palermo, Boll. Orto bot., **6**, 1907, (110-112). [0060]. 46361
- *Piante messicane fiorite nel R. Orto botanico [di Palermo] da semi originali. Nota prima*. Palermo, Boll. Orto bot., **6**, 1907, (146-150). [3200]. 46362
- *Verità ed errori nella teoria dell' evoluzione. Pensieri sulla moderna biologia*. Palermo (tip. Lorenzo Cristina), 1907, (90). 24 cm. [4400]. 46363
- e **Cannarella, Pietro.** *Flora exotica palermitana. Nota I*. Palermo, (tip. L. Di Cristina), 1907, (10). 24 cm. [0030]. 46364
- (M-6590)
- Matthes, H[ermann].** *Zur Bestimmung der Kakaorohlfaser*. Berlin, Ber. D. chem. Ges., **41**, 1908, (400-403). [3120]. 46365
- *Ueber Phytosterin aus Baumwollsamönl.* Pharm. Zentralhalle, Dresden, **49**, 1908, (875-876). [3120]. 46366
- Matthews, D. M. v. Duthie, G. A.**
- Matthiesen, Franz.** *Beiträge zur Kenntniss der Podostemaceen*. Bibl. bot., Stuttgart, H. **68**, 1908, (VIII + 55, mit 9 Tat.). [Diss. München 1908.] [5400 1000 8000 *hd*]. 46367
- Mattiolo, Oreste. Francesco Ferrero.** *Necrologio*. Ann. bot., Roma, **6**, 1907, (323-326). [0010]. 46368
- *Gli autoptici di Carlo Vittadini e la loro importanza nello studio della idnologia*. Atti Congr. Nat. ital. 15-19 Settembre 1906, Milano, 1907, (396-402). [0060]. 46369
- *L'orto sperimentale del R. Accademia di Agricoltura di Torino nell'anno 1906*. Torino, Ann. Acc. agric., **49**, 1907, (XLVII-LI). [0060]. 46370
- *Relazione intorno alla Memoria presentata dal Prof. E. Martel intitolata: Contribuzioni all' Anatomia del fiore dell' *Hedera Helix*, dell' *Aralia Sieboldii* e del *Cornus sanguinea**. Torino, Atti Acc. sc., **42**, 1907, (164-166). [1500]. 46371
- *Sulla opportunità di conservare il nome generico di *Rea* (Berte roin luogo di *Dendroseris* Don)*. Torino, Atti Acc. sc., **42**, 1907, (220-228). [0070]. 46372
- *Parole pronunziate nell' Archiginnasio di Bologna il 12 giugno 1907 in occasione delle onoranze per Ulisse Aldrovandi nel III centenario dalla sua morte*. Torino, Atti Acc. sc., **42**, 1907, (549-552). [0010]. 46373
- *La Flora Segusina dopo gli studii di G. F. Re. (Flora Segusiana 1805—Flora Segusina Re-Caso 1881-82.) Saggio storico-bibliografico-botanico*. Torino, Mem. Acc. sc., (Ser. 2), **58**, 1907, (217-300). [8000 *dh*]. 46374

- Maublanc**, A[ndré]. Sur quelques champignons inférieurs nouveaux ou peu connus. Paris, Bul. soc. mycol., **23**, 1907, (141-145). [7700 4000]. 46375
- *Ceratopycnidium*, genre nouveau de Sphéropsidées. Paris, Bul. soc. mycol., **23**, 1907, (146-149). [7700 8000 *fd*]. 46376
- Sur la maladie des sapins produite par le *Fusicoccum abietinum*. Paris, Bul. soc. mycol., **23**, 1907, (160-173). [7700 4050 6500]. 46377
- v. Griffon.
- Maurer**, L. Die Knospengallmilbe der schwarzen Johannisbeere. *Phytoplus (Eriophyes) ribis* Nal. Möllers D. Gärtnerztg. Erfurt, **23**, 1908, (439-440). [4100 4350]. 46378
- Mawley**, Edward. Rose mildew in small gardens. Garden, London, **72**, 1908, (495-496). [4050 4350 5400]. 46379
- Report on phenological phenomena observed in Hertfordshire during the year 1906. Hertford, Trans. N. H. Soc., **13**, 1908, (241-248). [3350 8000 *de*]. 46380
- Report on the phenological observations for 1907. London, Q. J. R. Meteor. Soc., **34**, 1908, (233-257, 1 map). [3350 8000 *de*]. 46381
- Maximov**, N. v. Maksimov, N. A.
- Maxon**, William R[alph]. Studies of tropical American ferns. No. 1. Washington, D. C. Smithsonian Inst. Cont. U.S. Nation. Herb., **10**, 1908, (i-viii + 473-508, with pl.). [6700 8000 *gl hl*]. 46382
- Maxwell**, Right Hon. Sir Herbert [Eustace], Bart. Larch *Aphis* and blister. Gard. Chron., London, (Ser. 3), **43**, 1908, (50-51). [4000 6500]. 46383
- v. Ellacombe, N.
- Maxwell**, W[ellwood]. J. Notes on trees. Dumfries, Trans. Nat. Hist. Soc., **1906-7**, 1908, (41-44). [8000 *de*]. 46384
- Copse woods. Dumfries, Trans. Nat. Hist. Soc., **1906-7**, 1908, (45-50). [8000 *de*]. 46385
- Mayer**, A. Das Wesen der Gärung und der Fermentwirkungen nach den neuesten Ergebnissen der Forschung dargestellt. (Naturwissenschaftliche Zeitfragen, hrsg. v. E. Dennert. H. 5.) Hamburg (G. Schloessmann), 1908, (38, mit 1 Taf.). 22 cm. 0.60 M. [3100]. 46386
- Mayer**, Adolf. Kohlenstoff-Assimilation in anders als grün gefärbten Pflanzenteilen. Landw. Versuchsstat., Berlin, **68**, 1908, (67-68). [3050 3060]. 46387
- Mayer**, C. Joseph. Der Alpengarten auf dem Lautaretpasse und die Flora seiner Umgebung. Ber. Ver. Schutz Alpenpfl., Bamberg, **8**, [1908], (43-49, mit 1 Taf.). [0060 8000 *dii df*]. 46388
- Mayer**, E. Ueber die Verwendung verschiedener Kalksorten zum Herstellen von Bordeauxbrühe. Weinbau, Mainz, **26**, 1908, (235-237). [4350]. 46389
- Mayr**, E. v. Brandl, J.
- Mayr**, Heinrich. Die Variationen der Holzgewächse, ihre Entstehung und ihre Bedeutung für die Praxis. Mitt. D. dendr. Ges., Bonn, **16**, 1907, [1908], (157-167); Forstwiss. Centralbl., Berlin, **30**, 1908, (1-16). [4500 3200]. 46390
- Die Bekämpfung der schädlichen Insekten mit heissem Wasser. Gartenwelt, Berlin, **12**, 1908, (253-254). [4350 4100]. 46391
- Waldbau auf naturgesetzlicher Grundlage. Ein Lehr- und Handbuch. Berlin (P. Parey), 1909 [1908], (VII + 568, mit 3 Taf.). 25 cm. Geb. 15 M. [8000 3200 6500 5400]. 46392
- Marza**, Angelo. Saggio di algologia oceanica. Nuova Notarisa, Padova, **18**, **11**, 1908, (1-36, 65-98, 126-152, 177-195). [7400 9100]. 46393
- [Medvedev, Ja. S.] Медвѣдевъ, Я. С. Дубы Кавказа (критико-систематический обзоръ). [Die Eichen des Kaukasus (kritisch systematische Uebersicht). Tiflis, Monit. jard. bot., **11**, 1908, (I-IV, 1-46, mit 3 Taf.). [5400 8000 *dbl*]. 46394
- Meigen**, W[ilhelm]. Ein botanischer Pfingstausflug ins Bauland. Freiburg i. B., Mitt., Landesver. Natk., Nr 233, 1908, (253-260). [8000 *de*]. 46395
- und Spreng, A. Ueber die Kohlehydrate der Hefe. Hoppe-Seylers Zs. physiol. Chem., Strassburg, **55**, 1908, (48-73). [3120]. 46396

Meillère, G. Contribution à l'étude biochimique de l'inosite. L'inosite dans le règne végétal. Paris, C. R. soc. biol., **63**, 1907, (286-288). [3000]. 46397

Meininger, Ernst. Beitrag zur Kenntnis einiger Gummiarten. Diss. Strassburg. Mülhausen i. E. (Druck v. E. Meiniger), 1908, (101, mit 2 Tab.). 24 cm. [3120]. 46398

Meisenheimer, Jakob. Ueber die chemischen Vorgänge bei den als Enzymreaktionen erkannten Gärungen. Biochem. Centralbl., Leipzig, **6**, 1907, (621-633). [3100]. 46399

———— v. Buchner, E.

Meisner, Rudolf Bryant. *Ulex europæus* i Bohuslän. Sv. Bot. Tidskr., Stockholm, **2**, 1908, (Smärre medd. (64)). [5400 8000 da]. 46400

Meissner, R[ichard]. Einiges über die Spritzbrühen. Wein am Oberrhein, Mülhausen i. E., **3**, 1907, Nr. 7, (1-3); Nr. 8, (5-6). [4350]. 46401

———— Bestimmungen von Krankheiten des Weinstockes und Beratung der Interessenten über die Bekämpfung dieser Krankheiten. Weinsberg, Ber. Weinbau-Versuchsanst., **5** (1907), [1908], (9-14). 4000 5400 4350]. 46402

———— Ist die bei der Seifensiederei als Abfallprodukt erhaltene Seifenlauge zur Herstellung von Kupferspritzbrühe brauchbar? Weinsberg, Ber. Weinbau-Versuchsanst., **5** (1907), [1908], (67-68). [4350]. 46403

———— Ein empfehlenswerter Schwefelverteiler. Weinsberg, Ber. Weinbau-Versuchsanst., **5** (1907), [1908], (74-76). [4350]. 46404

———— Ueber eine Ursache des Absterbens von Rebtrieben im Jahre 1907. Weinsberg, Ber. Weinbau-Versuchsanst., **5** (1907), [1908], (84-86). [4050 5400 7700]. 46405

———— Versuche zur Bekämpfung der Rebenschildläuse. Weinsberg, Ber. Weinbau-Versuchsanst., **5** (1907), [1908], (86-87). [4350 4100]. 46406

———— Ueber die Wirkung einiger Bekämpfungsmittel der *Peronospora* und des *Oidium*s. Weinsberg, Ber. Weinbau-Versuchsanst., **5** (1907), [1908], (87-89). [4350 4050]. 46407

(M-6590)

Meissner, R[ichard]. Versuche zur Bekämpfung des Heu- und Sauerwurms mit Kupferkalkarsen. Weinsberg, Ber. Weinbau-Versuchsanst., **5** (1907), [1908], (89-90). [4350 4100]. 46408

———— Untersuchungen über den Einfluss des Chorammoniums und phosphorsauren Ammoniums auf den Verlauf der Gärung bei Traubensäften und Weinen. Weinsberg, Ber. Weinbau-Versuchsanst., **5** (1907), [1908], (90-91). [3160]. 46409

———— Versuche mit Redlorit. Mitt. D. Weinbauver., Mainz, **3**, 1908, (126-132, 154-154); Weinsberg, Ber. Weinbau-Versuchsanst., **5** (1907), [1908], (35-56). [4350 4150]. 46410

———— Versuch zur Bekämpfung der Reblaus mit Redlorit. Mitt. D. Weinbauver., Mainz, **3**, 1908, (372-374); Weinbau, Mainz, **26**, 1908, (362). [4350 4100]. 46411

———— v. Schoffer.

[**Meldola, Raphael.**] Мельдола, Р. Живой организм, какъ химическій агентъ; обзоръ нѣкоторыхъ вопросовъ фотосинтеза въ растеніяхъ. (Переводъ Д.). [The living organism as a chemical agency. A review of some of the problems of photosynthesis by growing plants. (Translat. D.)] St. Petersburg, žurn. russ. iž. chim. Obšč., (Chim. časť), **38**, 7, 1906, (145-163). [3050]. 46412

Melsheimer, Marcellus. *Oenothera biennis* und *Oenothera muricata*. Bonn, SitzBer. Ges. Natk., **1907**, 1908, Ber. bot.-zool. Ver., (58). [5400]. 46413

Mendel, Joseph. Action de l'ion zinc sur les milieux microbiens. Paris, C. R. Acad. sci., **146**, 1908, (1290-1291). [7700]. 46414

Mentz, August & Ostenfeld, C. H. Planteverdenen i Menneskets Tjeneste. [The plant world in the service of man.] Kjobenhavn, (Gyldendalske Boghandel Nordisk Forlag), 1906, (382, with 335 illustr.). 21½ cm. [0030]. 46415

Menzel, Paul. Fossile Koniferen aus der Kreide- und Braunkohlenformation Nordböhmens. Dresden, SitzBer. Isis, **1908**, 1909, (27-32). [6500 † 8000 dk]. 46416

Mercalli, Giuseppe. Elementi di botanica e di zoologia generale e tassonomica ad uso delle scuole

secondarie. Parte I. Botanica. Dodicesima ediz^o. Milano (F. Vallardi), 1907, (vii+164). 20 cm. [0030].

46417

[Mering, A Ja.] Мерингъ, А. Я. Вредители поражающие корни и черешки капусты. [Die Schädiger, welche die Wurzeln und den Strunk des Kohls befallen.] Zemledělec, St. Peterburg, 12, 1907, (57-60). [4100 4350].

46418

Merker, Gustav. Die Mistel auf der Fichte. Natw. Zs. Landw., Stuttgart, 6, 1908, (364-369). [5400 4050 3225 6500].

46419

Merlin, A[ugustus] A[lfred] C[ornwallis] Eliot. Note on *Navicula Smithii* and *N. Crabro*. London, J. Quek. Micr. Cl., (Ser. 2), 10, 1908, (247-250). [7400].

46420

Merrill, Elmer D[rew]. The ascent of Mount Haleon, Mindoro. Philippine J. Sci., Manila (A. General Science), 2, 1907, (179-205, with pl.). [8000 eg].

46421

----- The Philippine plants collected by the Wilkes United States exploring expedition. Philippine J. Sci., Manila (C. Botany), 3, 1908, (73-85, with pl.). [5400 8000 eg].

46422

----- Index to Philippine botanical literature, 4. Philippine J. Sci., Manila (C. Botany), 3, 1908, (87-94). [0032 8000 eg].

46423

----- New Philippine plants from the collections of Mary Strong Clemens, I. Philippine J. Sci., Manila (C. Botany), 3, 1908, (129-165). [5400 8000 eg].

46424

----- New or noteworthy Philippine plants, 6. Philippine J. Sci., Manila (C. Botany), 3, 1908, (219-267). [5400 6000 8000 eg].

46425

----- Philippine *Freyinetia*. Philippine J. Sci., Manila (C. Botany), 3, 1908, (307-315). [6000 8000 eg].

46426

----- The oaks of the Philippines. Philippine J. Sci., Manila (C. Botany), 3, 1908, (317-330). [5400 8000 eg].

46427

----- The genus *Radermachera* Hassk. in the Philippines. Philippine J. Sci., Manila (C. Botany), 3, 1908, (331-338). [5400 8000 eg].

46428

Merrill, Elmer D[rew]. The Upas tree in the Philippines. [*Antiaris toxicaria*.] Washington, D.C., Smithsonian Inst. Misc. Collect. Q., 50, 1908, (415-416). [5400 8000 eg].

46429

----- and Rolfe, R[obert] A[llen]. Notes on Philippine botany. Philippine J. Sci., Manila (C. Botany), 3, 1908, (95-127). [6000 5400 8000 eg].

46430

Merton, Hugo. Ueber den Bau und die Fortpflanzung von *Pleodorina illinoisensis* Kofoid. Zs. wiss. Zool., Leipzig, 90, 1908, (445-477, mit 2 Taf.). [7400 3410].

46431

Metz, E. Ein neuer gefährlicher Getreideschädling in Lothringen [*Hylemyia coarctata*]. Landw. Zs., Strassburg, 36, 1908, (499). [4100 4350].

46432

Metzger, Karl. Ueber das Konstruktionsprinzip des sekundären Holzkörpers. Natw. Zs. Landw., Stuttgart, 6, 1908, (249-273). [2450 1060 3010 3020].

46433

Mey, F. Sägewespen als Obstbaumfeinde. D. Obstbauztg., Stuttgart, 1908, (208-209). [4100 4350].

46434

Meyer. Einige Erfahrungen über die Vertilgung des Hederichs durch Bespritzen mit Eisenvitriol. Hannoverische landw. Ztg., 61, 1908, (498-499). [4350].

46435

Meyer, Anton. Regensburger Bacillarien (Diatomeen.) Regensburg, Denkschr. bot. Ges., 10, 1908, [1909], (263-273, mit 1 Taf.). [7400 8000 dc].

46436

Meyer, Arthur. Der Artikel „Flores Koso“ des Arzneibuches und eine neue Methode der quantitativen mikroskopischen Analyse. Arch. Pharm., Berlin, 246, 1908, (523-540). [3120].

46437

----- Zu Ernst Gilg: „Welche *Strophanthus*art verdient in das neue Arzneibuch aufgenommen zu werden?“ Ber. D. pharm. Ges. 1908, S. 284. Arch. Pharm., Berlin, 246, 1908, (541-545). [3120 5400].

46438

----- Der Zellkern der Bakterien. Flora, Jena, 98, 1908, (335-340). [2740].

46439

----- Angina ulcero-membranosa sive necrotica und ihre Erreger. (Plaut-Vincentische Angina.) Samml.

klin. Vortr., Leipzig, (N. F.) No. 476 77, 1908, (213-266). [7700]. 46440

Meyer, Arthur v. Herzog, R. O.

Meyer, E. H. Karbolineum im Obstbau. D. landw. Presse, Berlin, 35, 1908, (318). [4350]. 46441

————— Blutlausvertilgung. Handelsbl. D. Gartenbau, Rixdorf-Berlin, 23, 1908, (144-145). [4350 4100]. 46442

————— Ein Raupenjahr. Handelsbl. D. Gartenbau, Rixdorf-Berlin, 23, 1908, (461-462). [4350 4100]. 46443

Meyer, Eduard. Gedanken über Blattrollkrankheit, Rotlauf und dergl. D. landw. Presse, Berlin, 35, 1908, (802-803). [4050 5400]. 46444

Meyer, F. G. v. Graebner, P.

Meyer, H. Der gegenwärtige Stand der Entwicklungslehre. Bonn (P. Hanstein), 1908, (112). 23 cm. 1,60 M. [4400]. 46445

[Meyer, K.] Мейеръ, К. Парthenогенезисъ, апогамія и апоспорія у цвѣтковыхъ растений. [Parthenogenesis, Apogamie und Aposporie bei den Blütenpflanzen.] Jestestv. i geogr., Moskva, 13, 1908, N 1, (1-11), N 2, (1-9, mit 5 Abbild.) [1350 3440]. 46446

Meyer, Karl. Ueber den Einfluss verschieden hohen Wassergehalts des Bodens in den einzelnen Vegetationsstadien bei verschiedener N-Düngung auf die Entwickelung des Göttinger begrannnten Squarehead-Winterweizens. D'ss. Göttingen (o. D.), 1908, (91, mit 3 Taf.). 24 cm. [3060 3040 3160]. 46447

Meylan, Ch. Recherches sur le *Calypogeia Trichomanis* et les formes affines. Rev. bryol., Cahen, 35, 1908, (67-74). [7000]. 46448

Meyrick, E[dward]. Handlist of the flowering plants of the district. Marlborough, Rep. Coll. Nat. Hist. Soc., 1907, 1908, (31-48). [8000 de]. 46449

Mez, Karl. Hausschwamm und Trockenfäule. Gutachten, erstattet am 28. November 1908. Jahresber. Ver. angew. Bot. Berlin, 6, (1908), 1909, (276-280). [4050 7700]. 46450

————— Der Hausschwamm und die übrigen holzzerstörenden

Pilze der menschlichen Wohnungen. Ihre Erkennung, Bedeutung und Bekämpfung. Dresden (R. Lineke), 1908, (VII+260, mit 1 Taf.). 22 cm. 4 M. [7700 4050 4350]. 46451

Mez, Karl und Wohltmann, F[er]linand]. Reden bei der Beerdigung von Fritz Noll. Halle, Leopoldina, H. 44, 1908, (101-104). [0010]. 46452

Michaelis, L[eonor]. Nachtrag zur Adsorptionsanalyse der Fermente. Biochem. Zs., Berlin, 12, 1908, (26-27). [3100]. 46453

Micheels, H[enri]. Sur les stimulants de la nutrition chez les plantes. Bruxelles, Bul. Soc. roy. Bot., 42, 1904-05, (223-239); 1906 (17). [3060]. 46454

————— Sur un nouveau dispositif pour les cultures aqueuses. Bruxelles. Bul. Soc. roy. Bot. 43, 1906, (254-256). [3000]. 46455

————— Influence de la valence des métaux sur la toxicité de leurs sels vis-à-vis des graines. Bruxelles, Bul. soc. roy. bot., 43, 1906, (380-381). [3000]. 46456

————— et De Heen, P. Note au sujet de l'action stimulante du manganèse sur la germination. Bruxelles, Bul. Acad. Roy., 1906, (288-289). [3750]. 46457

————— Note au sujet de l'action de l'ozone sur les graines en germination. Bruxelles, Bul. Acad. Roy., 1906, (364-367, 2 pl.). [3750]. 46458

————— Action stimulante exercée sur la germination par des mélanges de solution colloïdales. Bruxelles, Bul. Acad. Roy., 1907, (119-122). [3750]. 46459

Michel, M. Travaux du groupe mycologique de Fontainebleau. Paris, Bul. soc. mycol., 23, 1907, (Ixxix-Ixxiv). [7700 8000 df]. 46460

Mičurin, I. V.] Мичуринъ, И. В. Получение благородныхъ культурныхъ сортовъ деревьевъ и ягодныхъ кустарничковъ изъ сѣмянъ. [Erziehung von edlen Kultursorten der Bäume und Beerensträucher aus Samen.] Věstn. sadov. plodov. ogorod., St. Peterburg, 49, 1908, (113-117, 161-165). [4410 3440]. 46461

Miczynski, Kazimierz. Studya nad dojrzewaniem zbóż. [Etudes sur la

- maturation des céréales.] Roehn. nauk roln., Kraków, 2, 1906, (391-425). 46462
- Middleton**, R[obert] Morton. *Cotoneaster microphylla* Wall. in Gloucestershire. J. Bot., London, 46, 1908, (395). [8000 *de*]. 46463
- Mieckley**, W. *Opuntia myriacantha* Web. Monatschr. Kakteenk., Neudamm, 18, 1908, (45-46). [5400]. 46464
- Miehe**, Hugo. Botanik. [Variation, Heredität, Bastardierung, Descendenzlehre.] Jahrbesb. Anat., Jena, (N. F.), 13 (1907), Tl 2, 1908, (65-87). [4400 3550]. 46465
- Thermophile Lebewesen. Verh. Ges. D. Natf., Leipzig, 79, (1907), H. 1, 1908, (240-241). [7700 3200]. 46466
- Die Verbreitung der Bakterien. Natw. Wochenschr., Jena, 23, 1908, (817-824). [7700]. 46467
- Beiträge zur Biologie, Morphologie und Systematik des Tuberkelbacillus. Zs. Hyg., Leipzig, 62, 1908, (131-156). [7700]. 46468
- Miessner**, H[ermann] und Schern [Kurt]. Die infektiöse Nekrose bei den Kanarienvögeln. Arch. Tierheilk., Berlin, 34, 1908, (133-149, mit 1 Taf.). [7700]. 46469
- Migula**, W[alther]. Pflanzenbiologie. Schilderungen aus dem Leben der Pflanzen. Leipzig (Quelle & Meyer), 1909, [1908], (VIII + 352, mit 8 Taf.) 26 cm. 8 M. [3000 3440 3200 3280 3220]. 46470
- Wikosch**, Karl. Untersuchungen über die Entstehung des Kirschgummi. Wien, Sitzber. Ak. Wiss., 115, Abt. I., 1906, (911-961, mit 4 Taf.). [4150 4200 2450 5400 0090]. 46471
- Ueber den Einfluss des Reises auf die Unterlage. Wiesner-Festschr. Wien, 1908, (280-286). [1060 3120 2780 5400]. 46472
- Mikutowicz**, Joh. Bryologische Exkursionen 1902-1907. Riga, Korrbibl. Naturf. Ver., 51, 1908, (109-115). [8000 *dbc* 7000]. 46473
- Mildbraed** J[ohannes]. Styliidiaceae. [In: Das Pflanzenreich. hrg. v. A. Engler. H. 35 (IV, 278).] Leipzig (W. Engelmann), 1908, (98). 27 cm. 5 M. [5400 1000 8000]. 46474
- Mildbraed**, K. Forstbotanische Notizen von den Randbergen östlich des Kivu-Sees. Pflanzr. Tanga, 4, 1908, (330-332). [8000 *ff*]. 46475
- Miles**, Miss Mary L. Report of Conference of the 'Cryptogamic Society of Scotland,' at Inveraray. Perth, Trans. Perthshire Soc. Nat. Hist., 4 (1907-8), 1908, (clxxx-clxxxi). [0020 8000 *de*]. 46476
- Miller**, E. C. L. Some simple laboratory devices. Centralbl. Bakt., Jena, Abt. 1, 46, Originale, 1908, (728-732). [0090]. 46477
- Miller**, N. H. J. v. Hall, A. D.
- Milligan**, Alexander. Lower forms of plant life and phenomena of reproduction. Belfast, Rep. Nat. F. Cl., (Ser. 2), 6, 1908, (76-77). [1660 7700]. 46478
- Minakata**, K. Homposan nenkinrui mokuroku. [A list of Japanese Myxomycetes.] Tokyo Bot. Mag., 22, 1908, (317-322). [7700]. 46479
- and Masee, G[eorge Edward]. An alga [*Myxonema tenue*, Rabenh.] growing on fish. Nature, London, 79, 1908, (99). [7400]. 46480
- Minne**, Un nouveau microsporium (*Microsporium villosum*). Minne, 1907. Verh. D. dermat. Ges., Berlin, 10, 1908, (447-454, mit 2 Taf.). [7700]. 46481
- [**Miščenko**, P. I.] Мищенко, П. П. Научные заслуги Карла Линнея перед ботаникой. [C. v. Linné und seine Verdienste um die Botanik]. Bull. biol., Jurjev, 1, 1907, (157-165 deutsch. Res. 171-172). [0010]. 46482
- Обзор видовъ рода *Gagea* флоры Крыма и Кавказа. [Uebersicht über die Arten der Gattung *Gagea* der Flora der Krim und des Kaukasus]. Jurjev, Acta horti bot., 9, 1908, (57-887, mit 1 Taf.). [6000 8000 *dbb dbd*]. 46483
- Miškovský**, Oldřich. Ueber Sarcinen, welche Bierkrankheiten verursachen. II. Zs. Brauw., München, (N. F.), 31, 1908, (3-6, 16-19, 27-29). [3120]. 46484
- Missbach**, Robert, *Betula carpatica* Willd., *Betula nana* L. und ihre Bastarde im höchsten Erzgebirge. Allg. bot. Zs., Karlsruhe, 14, 1908, (120-123). [5400 8000 *dc*]. 46485

- Mitlacher, Wilhelm.** Ueber einige anatomische Verhältnisse der Labiaten. Oest. Jahresh. Pharmaz., Wien, 9, 1908, (1-25). [1060 2450 5400]. 46488
- Miyake, Ichiro.** Takeno tegusubyo. [On the Hexenbesen of bamboo.] Tokyo Bot. Mag., 22, 1908, (305-307). [4050 7700]. 46487
- v. Yamada, G.
- Miyake, Kiichi.** The development of the gametophytes and embryogeny of *Cunninghamia*. Tokyo Bot. Mag., 22, 1908, (45-50, with pl.). [2380]. 46488
- Miyoshi, Manabu.** Nettarei shokubutsu ha no tokusei. [On the characteristics of the leaves of tropical plants.] Tokyo Bot. Mag., 22, 1908, (69-73, 103-107). [3010]. 46489
- Atlas of Japanese vegetation with explanatory text. Sect. 9-12. Tokyo (Maruzen), 1908. 27 cm. [0030]. 46490
- and **Makino, Tomitaro.** Pocket-atlas of alpine plants of Japan. Vol. 2. Tokyo (Seibido), 1907. (XIV+140). 18 cm. [0030]. 46491
- Modeen, Hjalmar.** Ueber Samen Strophanthi. ApothZtg, Berlin, 23, 1908, (596-597). [3120 5400]. 46492
- Modilewski, Jakob.** Zur Embryobildung von *Gunnera chilensis*. Berlin, Ber. D. bot. Ges., 26a, 1908, (550-556, mit 1 Taf.). [2380 5400 3500 3600]. 46493
- Zur Samenentwicklung einiger Urticifloren. Flora, Jena, 98, 1908, (423-470). [1560 2380 5400 3500 3600]. 46494
- Modrakowski, G.** O hesperydynie w pietraszniku plamistym. (Ueber das Hesperidin in *Conium maculatum*. Arch. pol. biol. méd., Lwów, 3, 1907, (7-25, mit 1 Taf.); Polsk. arch. biol. lek., Lwów, 3, 1907, (6-23, mit 1 Taf.). [3120 3130]. 46495
- Modry, Artur.** Beiträge zur Morphologie der Kupressineenblüte. JahrBer. über die k.k. Staats-Real-schule im III. Bezirke (Landstrasse) in Wien, 58, 1908 09, 1909, (3-16, mit 1 Taf.). [1500 6500]. 46496
- Möbius, M.** Ueber die Festlegung der Kalksalze und Kieselskörper in den Pflanzenzellen. Berlin, Ber. D. bot. Ges., 26a, 1908, (29-37). [2780 3180 3120]. 46497
- Die Perianthblätter von *Cocos nucifera*. Berlin, Ber. D. bot. Ges., 26a, 1908, (115-124, mit 1 Taf.). [1500 6000 1060]. 46498
- Ernst Pfitzer. Berlin, Ber. D. bot. Ges., 26a, (1908), 1909, Generalversammlungs-H., (33-47, mit 1 Portr.). [0010]. 46499
- Ueber den Ursprung der Angiospermen. Natw. Wochenschr., Jena, 23, 1908, (825-828). [4700 5400 6000]. 46500
- Ueber ein eigentümliches Vorkommen von Kieselskörpern in der Epidermis und den Bau des Blattes von *Callisia repens*. Wiesner-Festschr., Wien., 1908, (81-91, mit 1 Taf.). [2450 2850 3120 6000]. 46501
- Kryptogamen, Algen, Pilze, Flechten, Moose und Farnpflanzen. (Wissenschaft u. Bildung. 47.) Leipzig (Quelle & Meyer), 1908, (IV.+164). 19 cm. Geb. 1,25 M. [7400 7700 7600 7000 6700]. 46502
- [Мёбиусъ, М.] Генетическое дерево растительного царства. Перев. Е. С. [Der Stammbaum des Pflanzenreichs. Uebers. v. E. S.] Jestestv. i. geogr., Moskva, 12, 7, 1908, (38-56). [4700 5000]. 46503
- Möller, Alfred.** Die Nutzbar-machung des Rohhumus (Trocken-torf) bei Kiefern-kulturen. Zs. Forstw., Berlin, 40, 1908, (273-290, mit 2 Taf.). [3060]. 46504
- Möller, F.** *Halticus pallicornis*, ein neuer Schädling in Frühber-kulturen. Mit Nachschrift von [Hermann]
- Morstatt.** Möllers D. Gärtnerztg, Erfurt, 23, 1908, (405). [4100 6350]. 46505
- Mönkemeyer, Wilhelm.** Tundrae-Formen von *Hypnum exannulatum*. Hedwigia, Dresden, 47, 1908, (300-304, mit 2 Taf.). [7000]. 46506
- Was ist *Bryum zonatum* Schpr.? Kurze Notiz. Hedwigia, Dresden, 47, 1908, (305). [7000]. 46507

Moerz, Gusztav. Brassó vidékének és a Rétyi Nyír Cyperacea-i. [Die Cyperaceen der Gegend von Brassó und des „Rétyi Nyír.“] Növényt. Közlem., Budapest, 7, 1908, (182-191, (30)-(31)). [5400 8000 dk]. 46508

————— Az egres amerikai lisztharmatja hazánkban. [Der amerikatische Stachelbeermehltau in Ungarn.] Növényt. Közlem., Budapest, 7, 1908, (219-225, (38)-(39)). [4050 7700 8000 dk]. 46509

Mohl, Hugo von v. Haberlandt, G.

[**Mokrzecki, Sigismund Aleksandrovič** Мокршецкий, С. Пшеничная нематода или угрица (*Tylenchus scandens* Schneid.) на хлѣбахъ близъ Керчи. [Die Weizen-Nematode oder Aelchen auf dem Getreide bei Kerč]. Choizajstvo, Kiev, 3, 1908, (12-17, mit 3 Abbild.) [4100 4350]. 46510

————— Вредныя насекомыя и болѣзни растеній, наблюдавшіяся въ Таврической губерніи въ теченіе 1907 года. Отчетъ о дѣятельности Губернскаго Энтомолога Таврическаго Земства за 1907 годъ. Годъ XV-й. [Ueber schädliche Insekten und Pflanzenkrankheiten im taurischen Gouvernement im J. 1907. Bericht des Entomologen der Landstände des taurischen Gouvernements für das Jahr 1907. XV Jahr.] Simferopolı, 1908, (36); Jahrb. Pflanzenkrankh., St. Peterburg, 2, 1908, (49-57, 87-93, deutsch. Rés. XIII-XV). [4100 4050 4350]. 46511

————— О нешарномъ кородѣ (*Xyleborus dispar* Fabr.) въ садахъ. [Der Holzbohrkäfer *Xyleborus dispar* Fabr. in Gärten.] Jahrb. Pflanzenkrankh., St. Peterburg, 2, 1908, (97-100, deutsch. Rés. XV-XVII, mit 1 Fig.). [4100 4350]. 46512

————— Враги и болѣзни культурныхъ растеній въ Таврической губерніи. По наблюденіямъ, произведеннымъ въ 1908 году. Съ указаніемъ мѣръ борьбы. Отчетъ о дѣятельности Губернскаго Энтомолога Таврическаго Земства за 1908 годъ. Годъ XVI-й. [Die Feinde und Krankheiten der Kulturpflanzen in Gouv. Taurien. Nach den Beobachtungen des Jahres 1908. Mit Angaben über die Bekämpfung. Bericht des Entomologen der Landstände des taurischen Gouvernements für das Jahr 1908. XVI. Jahr.]

Simferopolı. 1908, (20), 24 cm. [4100 4350 4050]. 46513

[**Molčanov, Ark.** Молчановъ, Арк. Къ исторіи русскаго лѣса. I. Старица Порѣчской казенной дачи Шлиссельбургскаго лѣсничества С.-Петербургской губерніи. [Zur Geschichte des russischen Waldes. I. Das Altertum des Kronreviers von Porčje der Forstei von Schlüsselburg im Gouv. St. Peterburg.] Lésn. žurn., St. Petersburg, 38, 1908, (81-85). [8000 dba 5400]. 46514

Molisch, Hans. Ueber Ultramikroorganismen. Verh. Ges. D. Natf., Leipzig, 79 (1907), II, 1, 1908, (223-224); Bot. Ztg., Leipzig, 66, Abt. 1, 1908, (131-139). [7700]. 46515

————— Ueber Brownsehe Molekularbewegung. Verh. Ges. D. Natf., Leipzig, 79 (1907), II, 1, 1908, (224-226). [3180 0090]. 46516

————— Der Einfluss des Warmbades auf das Treiben der Pflanzen. Aus. d. Natur. Stuttgart, 4, 1908, (523-524). [3180 3160]. 46517

————— Ueber hochgradige Selbsterwärmung lebender Laubblätter. Bot. Ztg., Leipzig, 66, Abt. 1, 1908, (211-233). [3080 3010 4200]. 46518

————— Ueber Purpurbakterien. Mikrokosmos, Stuttgart, 1, 1908, (69-73). [7700]. 46519

————— Festrede, gehalten anlässlich der Wiesner-Feier am 20. Jänner 1908. Oest. Bot. Zs., Wien, 53, 1908, (118-126). [0040]. 46520

————— Die Warmbadmethode. Eine einfaches Verfahren, Pflanzen zu treiben. Umsehau, Frankfurt a. M., 12, 1908, (771-773). [3160 3180]. 46521

————— Hochgradige Wärmeentwicklung lebender Laubblätter. Umsehau, Frankfurt a. M., 13, 1909, (12-14). [3080]. 46522

————— Ueber einige angeblich leuchtende Pilze. Wiesner-Festsehr., Wien, 1908, (19-23). [7700 3070]. 46523

Moll, J[an] W[illem]. Die Fortschritte der mikroskopischen Technik seit 1870. Progr. rei bot. Jena, 2, 1908, (227-291). [0090]. 46524

————— C. A. J. A. Oudemans. Berlin, Ber. D. bot. Ges., 26a (1908),

1909. Generalversammlungs-H., (12)-(33). [0010]. 46525

Moll, J[an] W[illem] und Janssonius, H[indrik] H[aijo]. Mikrographie des Holzes der auf Java vorkommenden Baumarten. Zweite Lieferung. Leiden (E. J. Brill), 1908, Band I, (369-569), Band II. (1-160, mit 50 Fig.). 22 cm. [2450 5400 8000 *eg*]. 46526

Moll, R. v. Löhms, F.

Molliard, Marin. Cultures saprophytiques de *Cuscuta monogyna*. Paris, C. R. Acad. sci., **147**, 1908, (685-687). [3235 5400]. 46527

————— Sur l'utilisation du saccharose par certaines plantes supérieures. Paris, Bul. soc. bot., **55**, 1908, (636-639). [3060]. 46528

————— Action morphogénique de quelques substances organiques sur les végétaux supérieures. Rev. gén. bot., Paris, **19**, 1907, (241-291, 329-349, 357-391). [3060 3200 5400 4500]. 46529

Molnar, István von Rudina. A nemes füz termelése. [Die Fechsung der edlen Weide.] Budapest, 1908, (72). 23 cm. 60 Heller. [5400 3200]. 46530

Molon, Girolamo. Brevi note di tassonomia pomologica. Milano (tip. U. Allegretti), 1907. [5000]. 46531

Molyneux Herbert E. Notes on the wild roses (species). Garden, London, **72**, 1908, (6, 42-43, 54, 89). [5400]. 46532

Molz, E[mil]. Einige Bemerkungen über die durch *Chermes piceae* var. *Bouvieri* auf *Abies nobilis* hervorgerufenen Triebspitzengallen. Geisenheim, Ber. Lehranst. Obstbau, **1907**, 1908, (297-298); Natw. Zs. Landw., Stuttgart, **6**, 1908, (151-154). [4300 4100 6500]. 46533

————— Ueber Beeinflussung der Ohrwürmer und Spinnen durch das Schwefeln der Weinberge. Geisenheim, Ber. Lehranst. Obstbau, **1907**, 1908, (298-299); Mitt. Weinbau, Geisenheim, **20**, 1908, (4-9, 24-29); Zs. wiss. Insektenbiol., Berlin, **4**, 1908, (87-95). [4350]. 46534

————— Ueber eine eigenartige durch *Spilosoma lupricipeda* am wilden Wein (*Ampelopsis quinquefolia*) hervorgerufene Beschädigung. Geisenheim, Ber. Lehranst. Obstbau, **1907**,

1908, (299-300); Zs. Pflanzenkrankh., Stuttgart, **18**, 1908, (92-94). [4100 5400]. 46535

Molz, E[mil]. Ueber pathogene Fleckenbildungen auf einjährigen Trieben der Weinrebe (*Vitis vinifera*). Geisenheim, Ber. Lehranst. Obstbau, **1907**, 1908, (314-316); Centralbl. Bakt., Jena, Abt. 2, **20**, 1908, (261-272, mit 2 Taf.). [4150 3040 2540 3010 4050 4200 5400]. 46536

————— Untersuchungen über die im vergangenen Winter an den Reben, aufgetretenen Frostschäden. Geisenheim, Ber. Lehranst. Obstbau, **1907**, 1908, (313-314); Mitt. D. Weinbauver. Mainz, **3**, 1908, (84-90). [4150]. 46537

————— Wirkung verschiedener Kupferpräparate und einiger anderer Fungizide auf die Blüte der Reben. Geisenheim, Ber. Lehranst. Obstbau, **1907**, 1908, (316-319); Landw. Zs. Bonn, **9**, 1908, (319-320); Hess. ObstZtg., Darmstadt, **2**, 1908, (63-65); Neue D. Weinztg., Mainz, **3**, 1908, (29); Allg. (bad.-pfälz.) Obstbauztg., Kaiserslautern, **27** 1908, (49-50); Wiesbaden, Amtsbl. Landw., Kammer, **90**, 1908, (159-160); Mitt. Weinbau, Geisenheim, **20**, 1908, (87-91). [4150 4350]. 46538

————— Ueber *Aphelenchus oleis-tus* Ritz. Bos, und die durch ihn hervorgerufene Aelchenkrankheit der *Chrysanthemum*. Geisenheim, Ber. Lehranst. Obstbau, **1908**, 1909, (92-93). [4100]. 46539

————— Ueber ein plötzliches Absterben zweier Stöcke von (*Vitis*) *riparia* × *rupestris* in dem Rebenveredelungsgarten der Königl. Lehranstalt zu Geisenheim. Geisenheim, Ber. Lehranst. Obstbau, **1908**, 1909, (99-102); Zs. Pflanzenkrankh., Stuttgart, **19**, 1909, (68-74). [4010 1210 5400]. 46540

————— Ueber die Kartoffelfäule. Geisenheimer Mitt. Obstbau, **23**, 1908, (76-78, 87-89, 108-110). [4050 7700 5400 4350]. 46541

————— Ueber den heutigen Stand der Karboliumfrage. Wochenbl. landw. Ver. Baden, Karlsruhe, **1908**, (940-942). [4350]. 46542

————— v. Neubauer, H.

Moncrief, A[scott] R[obert] Hope. Kew Gardens, painted by T. Mower

- Martin. London (Adam and Charles Black), 1908, (X + 208, 24 col. pl.). 20 cm. 6s. [0060]. 46543
- Monguillon**, Eugène. Premier supplément au Catalogue des Lichens du département de la Sarthe. Mans (Le), Bul. Acad. internat. géog. bot., 1906, (154-182). [7600 8000 *d*]. 46544
- Montanelli**, Ranieri. Sulla divisione delle cellule madri del polline nelle Cucurbitacee. Firenze. Bull. Soc. bot. ital., 1907, (116-119). [1450]. 46545
- Montefusco**, Alfonso. La morphologie du bacille diphthérique en relation avec sa virulence et avec le pronostic du croup. [*In*: Bericht über den XIV. internat. Kongress für Hygiene. Bd 4.] Berlin (A. Hirschwald), 1908, (138-139). [7700]. 46546
- Montell**, Justus. Om uppkonsten af s. k. gaffeltoppar hos barrträden. [Über das Entstehen von Gabelspitzen bei Nadelbäumen.] Helsingfors, F. Forstfören. Medd., 20, 1904, (140-142). [4200]. 46547
- Montemartini**, Luigi. La *Cuscuta*. L'Italia agricola. Piacenza, 44, 1907, (572-573). [4050]. 46548
- Sulla relazione tra lo sviluppo della lamina fogliare e quello dello xilema delle tracce e nervature corrispondenti. Pavia, Atti Ist. bot., (Ser. 2), 10, 1907, (61-64, con 1 tav.). [2450]. 46549
- Sull'origine degli ascidi anomali nelle foglie di *Saxifraga cressifolia* L. Pavia, Atti Ist. bot., (Ser. 2), 10, 1907, (78-80). [1800]. 46550
- Contributo alla biologia fogliare del *Buxus sempervirens* L. Pavia, Atti Ist. bot., (Ser. 2), 10, 1907 (239-243, con 1 tav.). [3200]. 46551
- ! ——— Primi studii sulla formazione delle sostanze albuminoidi nelle piante. Pavia, Atti Ist. bot., (Ser. 2), 10, 1907, (245-264). [3120]. 46552
- Sulla trasmissione degli stimoli nelle foglie e in modo particolare nelle foglie delle Leguminose. Pavia, Atti Ist. bot., (Ser. 2), 13, 1907, (177-194). [3180]. 46553
- L'avvizzimento o la malattia dei peperoni (*Capsicum annuum*) a Voghera (nota preliminare). Riv. Patol. Veg., Pavia, 2, 1907, (257-259). [4150]. 46554
- Monti**, Rina. La circolazione della vita nei laghi alpini. Atti Congr. Nat. ital., 15-19 Settembre 1906, Milano, 1907, (144-146). [9050]. 46555
- Moody**, Elizabeth Meads. *Filipendula rubra* in Maine. Rhodora, Boston, Mass., 10, 1908, (144). [5400 8000 *gg*]. 46556
- Moon**, Fred. An attack [on a Scots pine and larch plantation] by sawfly larvae [*Lophyrus rufus*]. Edinburgh, Trans. R. Scot. Arbor. Soc., 21, 1908, (52-53, pl. 8). [4100 4350 6500]. 46557
- Moore**, Emmeline. Abnormalities in the radish, clover, and ash. Torreya New York, N. Y., 8, 1908, (220). [1800]. 46558
- Moore**, Frederick William. Lesser known orchids. London, J. R. Hort. Soc., 33, 1908, (378-394, figs. 52-61). [0040 6000]. 46559
- Moore**, George T[homas]. The most primitive living representative of the ancestors of the plant kingdom. Philadelphia, Pa., Proc. Amer. Phil. Soc., 47, 1908, (91-96). [4700 7400]. 46560
- Moore**, Spencer Le M[archant]. Alabastra diversa.—Parts XVI-XVII. New or rare African plants. J. Bot., London, 46, 1908, (37-44; 71-76; 290-298; 305-315, pl. 495). [5400 8000 *fl*]. 46561
- The Erlangeas of § *Bothriocline*. J. Bot., London, 46, 1908, (155-159). [5400 8000 *fl*]. 46562
- v. Rendle, A. B.
- Mordwilko**, A[lexander]. Beiträge zur Biologie der Pflanzenläuse, Aphididae Passerini. Die zyklische Fortpflanzung der Pflanzenläuse. II. Die Migrationen der Pflanzenläuse. 2. Ursachen der Migrationen. Ernährungsbedingungen der Pflanzenläuse. Biol. Centralbl. Leipzig, 28, 1908, (631-639, 649-662). [4100]. 46563
- Moreschi**, B. Come è organizzata in Italia la difesa delle piante contro i nemici animali e vegetali. Roma, Boll. quindic. Sec. agric. ital., 12, 1907, (382-390). [4350]. 46564
- Morgan**, A[ndrew] F[rice]. North American species of Agaricaceae. J.

Mycol., Columbus, Ohio, **14**, 1908, (27-32, 64-75). [7700 8000 *g*]. 46565

Morgulis, Sergius. The effect of alkaloids on regeneration in the scarlet runner bean. [With bibliography.] Ohio Nat. Columbus, **9**, 1908, (404-412, with illus., text fig.). [3600 4250]. 46566

Mori, Keiryō and Matsuda, Sadahisa. A list of plants collected in Shanghai and Hangchow. Tokyo Bot. Mag., **22**, 1908, (107-111, 137-140, 173-177). [5400 6000 6500 6700]. 46567

Morini, Fausto. Intorno ad un caso teratologico nell' *Aspidium lobatum* (Sw.) Metten. β *angulare* Metten. Bologna, Rend. Acc. sc., (N.S.), **11**, 1907, (36-40, con 1 tav.). [1800]. 46568

Moritz, Julius. Beobachtungen und Versuche, betreffend die Reblaus, *Phylloxera vastatrix* Pl., und deren Bekämpfung. Berlin, Arb. biol. Anst., **6**, 1908, (499-571). [4100 4350]. 46569

———— und **Börner, [Carl].** Beobachtungen und Versuche über die Biologie der Reblaus. Berlin, Mitt. biol. Anst., H. **6**, 1908, (31-36). [4100]. 46570

———— und **Scherpe, [Richard].** Versuche über die Methoden zur Desinfektion von Pflanzen, insbesondere von Setzreben, mittels Schwefelkohlenstoff. Berlin, Mitt. biol. Anst., H. **6**, 1908, (31). [4350]. 46571

Moraff, Theodor. Die bei den Cephalopoden vorkommenden *Aggregata*arten als Grundlage einer kritischen Studie über die Physiologie des Zellkernes. Arch. Protistenkunde, Jena, **11**, 1908, (1-224, mit 1 Taf.). [2740]. 46572

[**Morozov, G.**] Морозовъ, Г. Исководственные этюды. Несколько общихъ замѣчаній о сѣмянѣ породъ. [Forstwissenschaftliche Studien. Einige allgemeine Bemerkungen über den Wechsel der Holzarten.] Lész. žurn., St. Peterburg, **38**, 1908, (230-245). [3200]. 46573

Morris, A[lan] C[ampbell]. First steps in the principles of flower classification according to the natural system. Hford ("Recorder" Office), [1908], (32). 18 cm. 6d. net. [0030 1500]. 46574

Morris, Sir D[aniel]. Disease-resisting sugar-canes. Nature, London, **77**, 1908, (438). [4000 6000]. 46575

Morris, D[avid] B. Some noteworthy local botanists [George Don, Robert Dick]. Stirling, Trans. Nat. Hist. Soc., **1907-8**, 1908, (66-87). [0010]. 46576

Morris, E[dward] L[yman]. A correction of *Vernonia gigantea pubescens*. Washington, D.C., Proc. Biol. Soc., **14**, 1901, (25). [5400]. 46577

———— A sketch of the life of Carl von Linné. New York, N.Y., Ann. Acad. Sci., **18**, 1908, (47-52). [0010]. 46578

Morrison, Alexander. A further note on the Australian tuberous Droseras. Edinburgh, Trans. Bot. Soc., **23**, 1907, (236-237). [5400 8000 *ic*]. 46579

Morse, W[arner] J[ackson]. Observations upon a yellow disease of the fall dandelion. Science, New York, N.Y., (N. Ser.), **28**, 1908, (348-349). [4000]. 46580

Morstatt, H[ermann]. Ueber einen bisher in Deutschland noch nicht beobachteten Schädling der Garten-erdbeere. Geisenheim, Ber. Lehranst. Obstbau, **1907**, 1908, (304-305); Gartenwelt, Berlin, **12**, 1908, (523-525); D. landw. Presse, Berlin, **35**, 1908, (379). [4100 4350 5400]. 46581

———— Ueber das Auftreten von Stippen an Birnen. Geisenheim, Ber. Lehranst. Obstbau, **1907**, 1908, (319-320). [4010 3040]. 46582

———— Karbolglyzerin als Aufhellungsmittel bei mikroskopischen Untersuchungen. Geisenheim, Ber. Lehranst. Obstbau, **1907**, 1908, (355). [0090]. 46583

———— Einiges über Obstbaumschildläuse. Aus d. Natur, Stuttgart, **4**, 1908, (266-273). [4100]. 46584

———— Untersuchungen an der roten austernförmigen Schildlaus *Diaspis fallax* nov. nom. Horvath. Centralbl. Bakt., Jena, Abt. **2**, **21**, 1908, (349-365, 408-424, mit 1 Taf.); Geisenheim, Ber. Lehranst. Obstbau, **1907**, 1908, (300-304). [4100]. 46585

———— Die neue Milbenkrankheit der Erdbeeren. D. Obstbauztg, Stuttgart, **1908**, (226-228). [4100]. 46586

- Morstatt, H[ermann].** Der Schutz der Schildläuse gegen äussere Einflüsse und Bekämpfungsmittel. Geisenheimer Mitt. Obstbau, **23**, 1908, (41-43). [4100 4350]. 46587
- Die Schaumzirpe *Aphrophora spumaria*. Geisenheimer Mitt. Obstbau, **23**, 1908, (99-102). [4100 4350]. 46588
- Mitteilung über eine *Fusarium*-Krankheit an Bohnen. Geisenheim. Ber. Lehranst. Obstbau, **1508**, 1909, (96-97). [4050]. 46589
- Ueber das Vorkommen von *Gloeosporium fagicolum* in Deutschland. Geisenheim, Ber. Lehranst. Obstbau, **1908**, 1909, (97-98). [7700 4050 8000 de 5400]. 46590
- Die Nonne als Obstbaumschädling. Möllers D. Gärtnerztg. Erfurt, **23**, 1908, (415). [4100 4350]. 46591
- Mortensen, M[orten] L[arten].** Danske Plantefamilier. II. Scrophulariaceae. [Families of Danish plants. II. Scrophulariaceae.] Kjöbenhavn, Flora og Fauna, **1906**, (65-85). [8000 da]. 46592
- Oversigt over Lucernens Sygdomme. [A review of the diseases of the lucerne.] Kobenhavn, Landboskrifter, udgivne med Understøttelse af Det kgl. danske Landhusholdningsselskab, **18**, 1907, (129-138). [4000]. 46593
- 20 Aars Dyrkningsforsøg med Bælgsæd til Modenhed. [Experiments during twenty years with Leguminosæ cultivated till maturity.] Kjöbenhavn, Tids. Landbr. Planteavl, **15**, 1908, (1-93). [5400]. 46594
- **Rostrup, Sofie & Ravn, F. Kölpin.** Oversigt over Landbrugsplanternes Sygdomme i 1907. [Account of the diseases of agricultural plants in 1907.] Kjöbenhavn, Tids. Landbr. Planteavl, **15**, 1908, (145-158). [4000]. 46595
- Moschen, Lamberto.** Elementi di botanica ad uso del ginnasio e del liceo. Parte III, IV (Botanica generale e sistematica) Terza ediz. Roma-Milano (Soc. edit. Dante Alighieri), 1907, (259). 18 cm. [0030]. 46596
- [Mosolov, N. A.] Мосоловъ, Н. А.** Мхи Великоанадольскаго лѣсничества. [Die Moose des Forstes von Veliko-Anadolı.] Journ. russe bot., St. Peterburg, **1908**, (99-101). [8000 dbb 7000]. 46597
- Заливные луга Средней-Россіи въ хозяйственномъ отношеніи. [Die Ueberschwemmungswiesen von Mittel-Russland in wirtschaftlicher Beziehung.] Journ. russe bot., St. Peterburg, **1908**, (152-157, 194-198). [8000 dbc]. 46598
- Moss, C[harles] E[dward].** *Primula elatior* Jacquin [near Saffron Walden, Essex]. J. Bot., London, **46**, 1908, (230-231). [8000 de]. 46599
- Recently published catalogues of British plants. [Review.] N. Phytol., Cambridge, **7**, 1908, (129-132). [8000 de]. 46600
- "Plant physiology and ecology," by F. E. Clements. [Review.] N. Phytol., Cambridge, **7**, 1908, (176-180). [3000 3200]. 46601
- Bearberry [*Arctostaphylos Uva-ursi*, Spreng.] in Yorkshire and Derbyshire. Naturalist, London, **1908**, (288). [8000 de]. 46602
- Moszkowski, Max.** Botanische Notizen aus den sumatranischen Urwäldern. [Nebst] Bemerkungen von Ernst G'lg. Berlin, Notizbl. bot. Garten, **5**, 1908, (80-82, 82-84). [8000 eg 5400]. 46603
- Biologische Notizen aus Zentralsumatra. Berlin, SitzBer. Ges. natf. Freunde, **1908**, (69-89). [8000 eg 3200]. 46604
- Mottier, D[avid] M[yers].** Some scientific centres. No. XII. The Botanical Institute of the University of Bonn. [With remarks on the work of E. Strasburger.] Nature, London, **77**, 1908, (321-322, with portrait), [0010 0060]. 46605
- Moufang, Eduard.** Weiteres zur Spitzmalzfrage. Zs. Brauw., München, (N.F.), **31**, 1908, (471-272). [3100]. 46606
- Mourgue.** Note sur une propriété inattendue de la phosphorence de *Pleurotus olearius*. Feuille jeunes natural., Paris, **38**, 1908, (67-68). [3070 7700]. 46607

Moyes, Alexander. Notes on the wild flowers of the King's Park [with list]. Stirling, Trans. Nat. Hist. Soc., 1907-8, (1908), (152-175). [8000 *dc*]. 46608

Much, Hans. Die nach Ziehl nicht darstellbaren Formen des Tuberkelbacillus. Berliner klin. Wochenschr., 45, 1908, (691-694). [7700]. 46609

———— Ueber eine Vorstufe des Fibrinfermentes in Kulturen von *Staphylococcus aureus*. Biochem. Zs., Berlin, 14, 1908, (143-155). [3100]. 46610

———— v. Fraenkel, E.

———— v. Schottmüller, H.

Mucha v. Ghon, A.

Muckermann, H. Variabilität und Artbildung. Natur u. Offenb., Münster, 55, 1909, (17-37). [4500 4400]. 46611

Mücke, M[anfred]. Zur Kenntnis der Entwicklung und Befruchtung von *Achlyta polyandra* de Bary. Berlin, Ber. D. bot. Ges., 26a, 1908, (367-378, mit 2 Taf.). [7700 1660 3500 0090 2740]. 46612

———— Ueber den Bau und die Entwicklung der Früchte und über die Herkunft von *Acorus Calamus* L. Bot. Ztg. Leipzig, 66, Abt. 1, 1908, (1-23, mit 1 Taf.). [1500 6000 8000 3440 3200]. 46613

———— Die Stammpflanze des Ylang-Ylang-Oeles und seine Gewinnung. Pflanzer, Tanga, 4, 1908, (257-265). [5400]. 46614

———— Der Baumwollen-Baum, Kapok (*Eriodendron anfractuosum* D.C.). Pflanzer, Tanga, 4, 1908, (289-300, 305-316). [5400]. 46615

Mühle. Beiträge zum Nachweise säurefester Bakterien sowie zur Unterscheidung der Tuberkel- und Perlsucht-bazillen. Verh. Ges. D. Natf., Leipzig, 79, (1907), II, 2, 1908, (507-511) [7700]. 46616

Mühlen, Max von zur. Ueber die Vegetation des Suurjerv-Sees und einige Bohrproben aus dem Sadjerwschen-See. Jurjev, Sitzb. Naturf. Ges., 16, 3, (1907), 1908, (LXXXII-LXXXIII). [8500 8000 *dbc*]. 46617

Mühlens, P[eter]. Ueber Züchtung von anaeroben Mikroorganismen der Mundhöhle (u. a. *Spirillum putigenum*). Centralbl. Bakt., Jena, Abt. 1, 48, Originale, 1908, (523-528, mit 1 Taf.). [7700]. 46618

———— **Dahm und Fürst.** Untersuchungen über Bakterien der Enteritis-Gruppe (Typus Gärtner und Typus Flügge), insbesondere über die sogenannten „Fleischvergiftungserreger“ und die sogenannten „Rattenschädlinge.“ Centralbl. Bakt., Jena, Abt. 1, 48, Originale, 1908, (1-29). [7700]. 46619

Müller v. Brockmeier.

Müller, A. P. Mittel gegen den Rosen-Melldtau. Möllers D. Gärtnerztg, Erfurt, 23, 1908, (212). [4350 4050]. 46620

Müller, Fr. Beobachtungen an der Mistel (*Viscum album*). Bonn, Sitz-Ber. Ges. Natk., 1908, 1909, Ber. bot.-zool. Ver., (2-8). [5400 3225 8000 *dc*]. 46621

———— Das Schmarotzen von *Viscum* auf *Viscum*. Natw. Zs. Landw., Stuttgart, 6, 1908, (323-326). [4050 5400 3225]. 46622

Müller, Gustav. Mikroskopisches und physiologisches Praktikum der Botanik für Lehrer. Tl 2: Kryptogamen. Leipzig und Berlin (B. G. Tenbner), 1908, (XII + 166). 22 cm. Geb. 4 M. [0990]. 46623

Müller, H. Frostschaden an Wurzeln D. Obstbauztg, Stuttgart, 1908, (102-104). [4150]. 46624

Müller, H. C. Der Pflanzenschutzdienst in der Provinz Sachsen. Landw. Wochenschr., Halle, 10, 1908, (210-211). [4350]. 46625

Müller, Heinrich v. Friese, H.

Mueller, Hermann v. Knuth, P.

Müller, Karl. Neue Bürger der badischen Lebermoosflora. II. Freiburg i. B., Mitt. bot. Ver., 225, 1908, (189-194). [7000 8000 *dc*]. 46626

———— Die Rebkrankheiten *Pero-nospora* und *Oidium* und ihre Bekämpfung. Wochenbl. landw. Ver. Baden, Karlsruhe, 1908, (565-566). [4350 4050]. 46627

———— Das Auftreten des amerikanischen Stachelbeermeeltaues (*Sphaerotheca Mors-uvae*) in Baden. Wochenbl.

landw. Ver. Baden, Karlsruhe, 1908, (580-581). [4050 7700 4350].

46628

Müller, Konrad. Beiträge zur Systematik der Aizoaceen. Bot. Jahrb., Leipzig, 42, 1908, Beibl. No. 97, (54-94). [5400 1500 1000].

46629

Müller, Otto. Johann Diedrich Möller. Nach Mitteilungen eines Sohnes. Berlin, Ber. D. bot. Ges., 25, (1907), 1908, GeneralversHeft, 2, ((57)-(60)). [0010].

46630

———— Die Ortsbewegung der Bacillariaceen. VI. Berlin, Ber. D. bot. Ges., 26a, 1908, (676-685). [7400 3180].

46631

———— Die Bekämpfung der Ratten- und Mäuseplage. Georgine, Königsberg, 1, 1908, (25, 35-36). [4350].

46632

Müller, Reiner. Ueber mutationsartige Vorgänge bei Typhus-, Paratyphus- und verwandten Bakterien. Centralbl. Bakt., Jena, Abt. 1, 42, Referate, Beih., 1908, (*57-*59). [7700].

46633

———— Eine Diphtheridee und eine *Streptothrix* mit gleichem blauem Farbstoff, sowie Untersuchungen über *Streptothrix*arten im allgemeinen. Centralbl. Bakt., Jena, Abt. 1, 46, Originale, 1908, (195-212). [7700 3120].

46634

Müller, Wilhelm. Der Entwicklungsgang des *Endophyllum Euphorbiae silvaticae* (DC.) Winter und der Einfluss dieses Pilzes auf die Anatomie seiner Nährpflanze *Euph. amygdaloides*. Centralbl. Bakt., Jena, Abt. 2, 20, 1908, (333-341). [7700 4050 5400 1800].

44635

Müller-Thurgau, Hermann. Bakterienblasen (Bacterioeysten). Centralbl. Bakt., Jena, Abt. 2, 20, 1908, (353-400, 449-468, mit 4 Taf.). [7700 3100 3200].

46636

———— v. Münden, M.

Münden, Max. Erwiderung auf die Arbeit über Bakterienblasen von H. Müller-Thurgau. [Nebst Bemerkung] v. H[errmann] Müller-Thurgau. Centralbl. Bakt., Jena, Abt. 2, 21, 1908, (381-384). [7700].

46637

Münzinger, A. v. Weigner, P.

Muller von Czernicki, O. F. en
Straatman, L. W. Selectie van plantmateriaal. [La sélection des boutures

(chez la canne à sucre).] Arch. Java Suiker, Socrabaja, 16, 1908, (493-509). [6000].

46638

Mumenthey, C. Phänologische Beobachtungen. Ravensberger Bl., Bielefeld, 8, 1908, (52-53). [3350 dc].

46639

[**Murgcši, G.**] Мургочн, Д. Къ вопросу о границѣ между лѣсомъ и степью. [Sur la limite entre les forêts et la steppe.] Pédologie, St. Petersburg, 10, 1908, (111-114). [8000 b].

46640

Murr, J[osef]. Beiträge zur Flora von Vorarlberg, Liechtenstein und des schweizerischen Grenzgebietes. Brengenz. JahrBer. Mus.-Ver., 45, 1907, 1908, (281-304). [8000 dk di].

46641

———— Beiträge zur Flora von Tirol, Vorarlberg und dem Fürstentum Liechtenstein. (XXI-XXII.) Allg. bot. Zs., Karlsruhe, 14, 1908, (7-10, 19-21, 199). [8000 dk 5400 6000].

46642

———— Neues aus der Flora des Fürstentums Liechtenstein. Allg. bot. Zs., Karlsruhe, 14, 1908, (135-137, 183, 184). [5400 8000 d].

46643

———— Vorarbeiten zu einer Pflanzengeographie von Vorarlberg und Liechtenstein. JahrBer. d. k.k. Staatsgymnasiums in Feldkirch, 54, 1908-1909, 1909, (3-36). [8000 dk di].

46644

———— **Zahn, Hermann und Pöll, J.** Kritische oder weniger bekannte Hieracien der Flora Deutschlands, Oesterreich-Ungarns, der Schweiz und der angrenzenden Länder somit Mitteleuropas. Tl 2, Lfg 16-23. (H. G. L. Reichenbach und H. G. Reichenbach. Deutschlands Flora. . . Bd. XIX, Abt. 2.) Leipzig u. Gera (F. v. Zetzschwitz), [1908-09], (183-246, mit 64 Taf.). 31 cm. [Von Lfg 11 an ist zu lesen statt Tl 1= Tl. 2.] [5400 8000 d].

46645

———— *Hieracia critica vel minus cognita florum Germanicae et Helveticae simul terrarum adjacentium ergo mediae Europae.* Pars II. Decas 16-23. (H. G. L. Reichenbach et H. G. Reichenbach, Icones florum Germanicae. . . Vol. XIX, 2.) Lipsiae et Gerae (F. v. Zetzschwitz), [1908], (137-200, mit 66 Taf.). 31 cm. [Von Lfg 11 an ist zu lesen statt Pars 1= Pars 2.] [5400 8000 d].

46646

Murray, Sir John. The distribution of organisms in the hydrosphere as affected by varying chemical and physical conditions. Intern. Rev. Hydrobiol., Leipzig, **1**, 1908, (10-17). [8500]. 46647

Murray, W. The Japanese larch [*Larix leptolepis*]. Dumfries, Trans. Nat. Hist. Soc., 1906-7, 1908, (44-45). [6500]. 46648

Murrill, William Alphonso. Polyporaceae. N. Amer. Flora, New York, N. Y., **9**, 1907, (1-131). [7700]. 46649

————— Additional Philippine Polyporaceae. New York, N. Y., Bull. Torrey Bot. Cl., **35**, 1908, (391-416). [7700 8000 *eg*]. 46650

————— The *Boleti* of the Frost herbarium. New York, N. Y., Bull. Torrey Bot. Cl., **35**, 1908, (517-526, with pl.). [7700]. 46651

————— A key to the white and bright-colored sessile Polyporeae of temperate North America. 1-3. Torrey, New York, N. Y., **8**, 1908, (14-16, 28-29, 130-132). [7700 8000 *g*]. 46652

————— Collecting and studying *Boleti*. Torrey, New York, N. Y., **8**, 1908, (50-55). [7700]. 46653

————— The chestnut canker. Torrey, New York, N. Y., **8**, 1908, (111-112). [4050]. 46654

————— Notes on the life and work of Charles C. Frost. Torrey, New York, N. Y., **8**, 1908, (197-200). [0010]. 46655

————— *Boleti* from western North Carolina. Torrey, New York, N. Y., **8**, 1908, (209-217). [7700 8000 *gh*]. 46656

Muschler, Reno. Cruciferae andinae. (I. Urban: Plantae novae andinae imprimis Weberbauerianae. III.) Bot. Jahrb., Leipzig, **40**, 1908, (267-277). [5400 8000 *hm*]. 46657

————— Die Gattung *Coronopus* (L.) Gaertn. Bot. Jahrb., Leipzig, **41**, 1907-08, (111-147). [5400 8000]. 46658

————— Énumération des algues marines et d'eau douce observées jusqu'à ce jour en Égypte. Caire, Mém. Inst. Égypt., **5**, 1908, (141-237). [7400 8500]. 46659

[**Maščinskij, Ja. Ja.**] Мушцинский, Я. Я. Анатомическое исследование листа и орешковъ Кавказскихъ видовъ рода *Omphalodes*. [Anatomische Untersuchung des Blätter und der Nüsschen der kaukasischen Arten der Gattung *Omphalodes*.] Jurjev, Sitzb. Naturf. Ges., **17**, 1. 1908, (XX.). [5400]. 46660

Muske. Nochmals „Die Vertilgung von Hederich und Ackersenf. D. landw. Presse, Berlin, **35**, 1908, (161-256). [4350]. 46661

Muszyński, J. K. *Inula Helenium* L. Oman wielki. [*Inula Helenium* L.] Wszczęświat. Warszawa, **27**, 1908, (591). [8000]. 46662

Mutermilch v. Bertrand.

Muth, Franz. Die Gelbsucht unserer Reben und deren Bekämpfung. Allg. (bad.-pfälz.) Obstbauztg, Kaiserslautern, **27**, 1908, (57-58, 65-67, 74-76). [4010]. 46663

————— Die Botanik an den landwirtschaftlichen Versuchstationen. Jahresber. ver. angew. Bot., Berlin, **6**, (1908), 1909, (1-24). [0010]. 46664

————— Untersuchungen über den Einfluss des Keimbettes auf die Grösse und die Gleichmässigkeit der Keimzellen. Ein Beitrag zur Methodik der landwirtschaftlichen Samenprüfung. Jahresber. Ver. angew. Bot., Berlin, **6** (1908), 1909, (152-222). [3750 0090]. 46665

————— Ueber *Peronospora*-Bekämpfungsmittel. Mitt. D. Weinbauver., Mainz, **3**, 1908, (188-194, 207-215). [4350 4050]. 46666

————— Ueber die Verwendung von Arsenpräparaten im Obstbau. Proskauer Obstbauztg, Oppeln, **13**, 1908, (33-39). [4350]. 46667

————— Ueber die Verwendung verschiedener Kalksorten zum Herstellen von Bordeauxbrühe. Weinbau, Mainz, **26**, 1908, (227). [4350] 46668

Nabelek, Fr. Ueber die systematische Bedeutung des feineren Baues der Antherenwand. Wien, Sitzber. Ak. Wiss., **115**, Abt. I., 1906, (1427-1490, mit 2 Taf.). [1500 2450 5400]. 46669

Nabokich, Alexander [Ignatjewitsch]. Ueber die Ausscheidung von Kohlensäure aus toten Pflanzenteilen. (Vorl. Mitt.) Berlin, Ber. D. bot. Ges., **26a**, 1908, (324-332). [3120 3080]. 46670

——— [Набокнхъ, А. П.] Къ вопросу о раздражителяхъ роста. Экспериментальные этюды. [Zur Frage der Wachstumserreger. Experimentelle Studien.] Odessa, 1908, (IV+190, mit 2 Taf.). 22.5 cm. [3160 3180]. 46671

[**Nadson, Georgij Adamovič**]. Надсонъ, Г. А. *Rhodospaerium diffluens*, новый микроорганизмъ изъ Каспійскаго моря. [*Rhodospaerium diffluens* ein neuer Mikroorganismus aus dem Kaspischen Meere.] St. Petersburg, Bull. jard. bot., **8**, 1908, (113-120, deutsch. Rés. **121**, mit 1 Taf.). [7400 8500 8000 ck]. 46672

——— О вліяніи силы свѣта на окраску водорослей. [Ueber den Einfluss der Lichtstärke auf die Färbung der Algen.] St. Petersburg, Bull. jard. bot., **8**, 1908, (122-140, deutsch. Rés. **141-143**, mit 1 Taf.). [3900 7400]. 46673

——— Къ физиологiи свѣтящихся бактерій. I. Значеніе солей въ субстратѣ. II. О свѣченіи фотобактерій при симбіозѣ съ другими микроорганизмами. [Zur Physiologie der Leuchtbakterien. I. Die Bedeutung der Salze im Nährsubstrat. II. Das Leuchten der Photobakterien in der Symbiose mit anderen Mikroorganismen.] St. Petersburg, Bull. jard. bot., **8**, 1908, (144-156, deutsch. Rés. **157-158**). [3070 7700]. 46674

——— Къ учению о симбіозѣ. I. Гибель дубовыхъ сѣянцевъ въ связи съ явлениями микоризы. [Zur Lehre von der Symbiose. I. Das Absterben von Eichensämlingen im Zusammenhange mit der Mycorrhiza.] Jahrb. Pflanzenkrankh., St. Petersburg, **2**, 1908, (26-40, deutsch. Rés. **XI-XII**, mit 4 Abbild.) [3220 3225 4050 1210]. 46675

——— und **Briullova, L. P.** и Брюллова, Л. П. Ядра и метакроматическія зерна у *Gaucheria*. [Zellkerne und metachromatische Körner bei *Gaucheria*.] St. Petersburg, Bull. jard. bot., **8**, 1908, (159-163, deutsch. Rés. **163-164**, mit 5 Abbild.). [2470 2780 7400]. 46676

——— und **Sulimo-Samojlo, A. F.** и Сулимо-Самойло, А. О.

Микроорганизмы со дна Ладожскаго озера. [Die Mikroorganismen aus den Tiefen des Ladoga-Sees.] St. Petersburg, Bull. jard. bot., **8**, 1908, (102-111, deutsch. Rés. **111**). [7700 8000 dba]. 46677

Nakai, Takenoshin. Hosan "mamakona" ni tsuite. [On the Japanese species of *Melampyrum*.] Tokyo Bot. Mag., **21**, 1907, (329-334). [5400]. 46678

——— *Plantæ Imagawanae*. Tokyo Bot. Mag., **22**, 1908, (51-54, 59-62, 77-80, 101-108). [5400 6500 6000]. 46679

——— *Iwayuru sakuratade no gakumei*. [On so-called *Polygonum japonicum*.] Tokyo Bot. Mag., **22**, 1908, (59-64). [5400]. 46680

——— *Revisio Epilobiorum japonensium in herbario nostri instituti servantur*. Tokyo Bot. Mag., **22**, 1908, (71-76, 81-85). [5400]. 46681

——— An observation on Japanese *Aconitum*. Tokyo Bot. Mag., **22**, 1908, (127-140). [5400]. 46682

——— List of plants collected at Mt. Matinryōng. Tokyo Bot. Mag., **22**, 1908, (179-182). [5400 6000 6700]. 46683

——— *Flora koreana*. Tokyo, J. Coll. Sci., **26**, Art. 1, 1908, (1-304, with 15 pls.). [5400]. 46684

——— *Polygonaceæ Koreanæ*. Tokyo, J. Coll. Sci., **23**, Art. 11, 1908, (1-28, with pl.). [5400]. 44685

——— v. *Matsumura, J.*

Namba, I. On the behavior of onion to stimulants. Tokyo, Bull. Coll. Agric., **7**, 1908, (635-636). [3060]. 46686

Namysłowski, Bolesław. *Drobiazki teratologiczne*. [Mélanges tératologiques]. Kosmos, Lwów, **33**, 1908, (240-249). [4200]. 46687

——— *Fungi novi aut minus cogniti*. Kosmos, Lwów, **33**, 1908, (328-330). [7700]. 46688

——— *Wawelia regia* nov. subfam. gen. sp.; jej budowa i rozwój. [Sur la structure et le développement de *Wawelia regia* nov. subfam. gen. sp.] Kraków, Bull. Intern. Acad., **1908**, (597-603). [1660 7700]. 46689

——— *Szczepienie i mieszańce wegetatywne*. [La greffe et les bâtards

- végétatifs.] Wszzechświat, Warszawa, 27, 1908, (567-571, 587-590). [3600 3550 4410]. 46690
- Nash, George V[alentine].** Two new grasses from the West Indies. New York, N.Y., Bull. Torrey Bot. Cl., 3, 1908, (301-302). [6000 8000 *hc*]. 46691
- The story of the mangrove. Torrey, New York, N.Y., 8, 1908, (73-78, with text fig.). [3280 5400]. 46692
- A tragedy of the forest. [Effect of *Clusia* on host.] Torrey, New York, N.Y., 8, 1908, (255-259, with text fig.) [3200]. 46693
- [**Nasonov, N. V.**] **Насоновъ, Н. В.** Оеодоръ Петровичъ Кеппенъ. Герцологъ. [Fr. Th. Koerpen. Néerologie.] St. Peterburg, Bull. Ac. sc., (scr. 6), 2, 1908, (1029-1031). [0010]. 46694
- Nathansohn, Alexander v. Gran, H. H.**
- Nathorst, Alfred G[abriel].** Paläobotanische Mitteilungen. 3. Stockholm, Vet.-Ak. Handl., 43, No. 3, 1908, (14, mit 2 Taf.); 4. [Über die Untersuchung kutinierter fossiler Pflanzenteile.] 5. [Über *Nathorstia* Heer.] 6. [*Antholithus Zeileri* n. sp. mit noch erhaltenen Pollenkörnern aus denrätischen Ablagerungen Schözens.] *t.c.* No. 6, 1908, (32, mit 4 Taf.); 7. Über *Palissya, Stachyotaxus* und *Palacotaxus*. *t.c.* No. 8, 1908, (20, mit 3 Taf. und 12 Textfig.). [6500 6700 1060]. 46695
- Naumann, A.** Der Schandauer Pflanzgarten mit seinen im Jahre 1907 fertiggestellten Neuanlagen. Ueber Berg u. Tal, Dresden, 31, 1908, (263-265). [0060]. 46696
- Die Grasfluren der Erde, Deutschlands Wiesentypen und die Wertbestimmung des Wiesen-Heues. Zs. InfektKrankh., Berlin, 4, 1908, (50-101, mit 2 Taf.). [8000]. 46697
- v. Drude, O.
- Navas, Longinos.** Observations sur le Congrès de Botanique de Vienne en 1905. Mans (Le), Bul. acad. internat. géog. bot., 1906, (9-16). [0020]. 46698
- Nawaschin, S[ergej] et Hohnbaum, E.** Index seminum in horto Universitatis imperialis Kiewensis anno 1907 (M-6599)
- collectorum. Kiev, Izv. Univ., 48, 2, 1908, (1-10). [0060]. 46699
- Nawiasky, P.** Ueber die Umsetzung von Aminosäuren durch *Bac. proteus vulgaris*. Ein Beitrag zum Stickstoffwechsel der Bakterien. Arch. Hyg., München, 66, 1908, (209-243). [7700]. 46700
- Needham, James G[eorge].** An aquatic gall on the yellow water lily, *Nymphaea aden.* In: Hankinson, T. L. A biological survey of Walnut lake, Michigan. Lansing, Mich., 1908, (270-271, with text fig.). [4300 5400]. 46701
- Neger, F[rantz] W[ilhelm].** Die Eigenart der Karstnatur. Aus. d. Natur, Stuttgart, 4, 1908, (481-492). [8000*dk*]. 46702
- Die Verbreitung von Pilzsporen durch Wind, Wasser und Tiere. Natw. Wochenschr., Jena, 23, 1908, (257-263). [7700 3280]. 46703
- Die pilzzüchtenden Bostrychiden. Natw. Zs. Landw., Stuttgart, 6, 1908, (274-280). [7700 3220]. 46704
- Ueber das epidemische Auftreten eines Eichenmehltaues in einem grossen Teil von Europa. Natw. Zs. Landw., Stuttgart, 6, 1908, (539-541). [4050 7700 8000 *d* 5400]. 46705
- Ein Infektionsversuch mit *Peridermium Strobi* von *Pinus monticola*. Natw. Zs. Landw., Stuttgart, 6, 1908, (605). [4050 7700 6500 3225]. 46706
- Das Tannensterben in den sächsischen und anderen deutschen Mittelgebirgen. Tharander forstl. Jahrb., 58, 1908, (201-225, mit 3 Taf.). [4050 6500 7700 3225 4150 4010]. 46707
- Meltauipilze (Erysiphcen). (Pflanzenpathologische Wandtafel. Hrg. v. C. v. Tubeuf. Taf. IV.) Nebst Text, (17). 24 cm. Stuttgart (E. Ulmer), 1908. 100×80 cm. 3.60 M. [4050 7700]. 46708
- v. Dusen, P.
- Negri, Giovanni.** Le stazioni di piante microterme della pianura torinese. Atti Congr. Nat. ital. 15-19 settembre 1906. Milano, 1907, (457-481). [8000 *dh*]. 46709
- Sulle forme piemontesi del genere *Ephedra* L. Torino, Atti

- Acc. sc., **42**, 1907, (300-311). [6500
8000 dh]. 46710
- Negro, C. v. Costanzo, G.**
- Neisser, M[ax].** Ein Abstich- und
Zählapparat für Bakterienkolonien.
Frankfurt a. M., Arb. Inst. exper.
Ther., **1908**, (51-56). [7700 6090].
46711
- Nelson, Edward M[illes].** *Bid-
dulphia mobilicnsis*. London, J. R.
Mier. Soc., **1908**, (158-159). [7400].
46712
- *Corethron criophilum*.
Castr. London, J. R. Mier. Soc., **1908**,
(430). [7400]. 46713
- Němec, B[ohumil].** Einige Regenera-
tionsversuche an *Taraxacum*wurzeln.
Wiesner-Festschr., Wien, **1908**, (207-
215). [4250 1210 5400]. 46714
- Neri, Filippo e Gherardi, Gastone.**
Ricerche chimiche e batteriologiche
sulle acque del fiume morto. Pisa,
Annali delle Università toscane, **27**,
1907, (1-131 con 2 carte). [7700
8000 dh]. 46715
- Neschadimenko, M. P.** Ueber eine
besondere *Streptothrix*art bei der chro-
nischen Eiterung des Menschen. Cen-
tralbl. Bakt., Jena, Abt. I, **46**, Originale,
1908, (573-578, mit 1 Taf.). [7700].
46716
- Nestler, A[nton].** Das Sekret der
Drüsenhaare der Gattung *Cypripedium*
mit besonderer Berücksichtigung seiner
hautreizenden Wirkung. Berlin, Ber.
D. bot. Ges., **25**, (1907), 1908, (554-567,
mit 1 Taf.). [3120 6000 2450]. 46717
- Die hautreizende Wirkung
der *Primula mollis* Hook. und *Pr.*
Arendsii Pax. Berlin, Ber. D. bot. Ges.,
25a, 1908, (468-475, mit 1 Taf.). [3120
5400 2450]. 46718
- Das Hautgift der Cypri-
pedien. Wiesner-Festschr., Wien,
1908, (200-206). [3120 6000]. 46719
- Neubauer, H.** Das landwirtschaftliche
Versuchswesen und die Tätigkeit der
landwirtschaftlichen Versuchsstationen
Preussens in den Jahren
1901-1905. Im Auftrage des Herrn
Ministers für Landwirtschaft, Lom-
bänen u. Forsten bearb. Unter Mit-
wirkung von G. Ellrodt, H. Höft, F.
Kretschmar, E. Molz u. W. Rommel.
Landw. Jahrb., Berlin, **37**, 1908,
ErgBd 1, (X1 + 288). [0060]. 46720
- Neuberg, Carl.** Kohlehydrate. [*In* :
Handbuch der Biochemie . . . hrsg.
v. Carl Oppenheimer. Bd 1.] Jena
(G. Fischer), 1908, (159-225). [3120].
46721
- und **Rosenberg, E.** Ueber
Bildung und Zersetzung von Fetten in
der Natur. Petroleum, Berlin, **3**, 1908,
(729-734, 831-840). [3120]. 46722
- Neumann, Fr. v. Parow, E.**
- Neumann, K. C.** Ueber die Bestim-
mung der Keimfähigkeit des Rüben-
samens zu Handelszwecken. Atti
Congr. chim., Roma, **3**, 1907, (551-
562). [1560]. 46723
- Neumann, Kurt.** Beitrag zur Bio-
logie des Erregers der Kälberruhr-
Colibacillosis. Centralbl. Bakt., Jena,
Abt. I, **46**, Originale, 1908, (674-709).
[7700]. 46724
- Neumann, M. P. v. Bleuel, G.**
- Neumann, Richard.** Aus Leben,
Sage und Geschichte der Eibe in all-
gemeinverständlicher Darstellung. (Ab-
handl. zum Jahresber. des Bautzner
Gymnasiums von 1907-08.) Bautzen
(Druck v. E. M. Monse), 1908, (31, mit
2 Taf.). 27 cm. [6500 3120]. 46725
- Neumann, Wilhelm v. Bartel, J.**
- Neureuter, Franz.** Vorblüher. Natur
u. Offenb., Münster, **54**, 1908, (102-108).
[3500 1500]. 46726
- Nevinny, Jos.** Die Rauschbeere
(*Vaccinium uliginosum* L.), ihre Ver-
wechslung mit der Heidelbeere (*Vac-
cinium Myrtillus* L.) und ihr Nach-
weis in den Fäces. Zs. Hyg., Leipzig,
59, 1908, (95-122). [5400 1560 3120].
46727
- Nevole, Johann.** Vorarbeiten zu
einer pflanzengeographischen Karte
Oesterreichs. V. Das Hoehschwab-
gebiet in Obersteiermark. Abh. zool.-
bot. Ges. Wien, Jena, **4**, 1908, H. 4,
(1-42, mit 1 Karte). [8000 dk 3200].
46728
- Ueber einige interessante
Pflanzen aus Steiermark und ein Herbar
aus dem 17. Jahrhundert. Wien,
Verh. ZoolBot. Ges., **58**, 1908, (96-99).
[0060 5400 8000 dk]. 46729
- Newbigin, Marion I. v. Stirling-
Maxwell, Bart., Sir J.**

- Newcombe, Frederick** C[harles]. Problem of the causes of the formation of mechanical tissue in plants. Rep. Mich. Acad. Sci. [Lansing], **10**, 1908. (42). [2450 3200]. 46730
- Gravitation sensitiveness not confined to apex of root. Bot. Centralbl., Dresden, Beihefte, **24**, Abt. 1, 1908, (96-110, mit 1 Taf.). [3180 3010 1210]. 46731
- Newstead, Robert.** The brown scale of the gooseberry and currant [*Lecanium persicæ* var. *ribis*, Fitch]. J. Board Agric., London, **15**, 1908. (195-199, 5 figs.). [4100 4350 5400]. 46732
- Neyraud, J[ean] E[dmund].** Rapport sur les herborisations faites aux environs de Caunterets. Paris, Bul. soc. bot., **54**, 1907, (cii-cxxv). [8000 *df* 0020]. 46733
- Nichols, M[ary] Louise.** The development of the pollen of *Sarracenia* [With bibliography.] Bot. Gaz., Chicago, Ill., **45**, 1908, (31-37, with 1 pl.). [1500 2640 5400]. 46734
- Nichols, Maurice Barstow.** Contributions to the knowledge of the California species of crustaceous corallines. 1. [With bibliography.] Berkeley, Univ. Cal. Pub. Bot., **3**, 1908, (341-348, with pl.). [7400 8000 *gi*]. 46735
- Nicholson, Charles.** The botany of building estates. Nature Notes, London, **19**, 1908, (85-88). [5000 8000 *de*]. 46736
- Nicholson, [William] Edw[ard].** Contributions to a list of the mosses and hepatics of Majorca. Rev. bryol., Cahon, **34**, 1907, (1-6). [7000 8000 *dg*]. 46737
- Mosses and hepatics from Ciete. Rev. bryol., Cahon, **34**, 1907, (81-86). [7000 8000 *dmj*]. 46738
- William Mitten. A sketch with bibliography. Bryologist, Brooklyn, N.Y., **10**, 1907, (1-5, with port.). [0010 7000]. 46739
- The mosses of Sussex. Hastings and E. Sussex Nat., **1**, 1908, (79-110). [7000 8000 *ae*]. 46740
- Nickel.** Hagelschäden im Sommer 1908. Gartenflora, Berlin, **57**, 1908, (650-652). [4200]. 46741
- Nicolas, G.** Sur la respiration intramoléculaire des organes végétatifs aériens des plantes vasculaires. Paris, (M-6590)
- C. R. Acad. sci., **146**, 1908, (309-312). [3080]. 46742
- Nicolas, G. v. Maige.**
- Nicolis, Enrico.** Salone di paleontologia nel Museo Civico di Verona. III. Sguardo alla fauna e flora fossili bolcensi delle collezioni garoliane. Madonna Verona, Bollettino del Museo civico di Verona, Verona, **1**, 1907, (38-43). [45000]. 46743
- Nicolosi-Roncati, Francesco.** La polinivarietà nella microspora della *Dammara robusta* C. Moore. Nota preliminare. Napoli, Rend. Acc. sc., **46**, 1907, (145-148). [2640]. 46744
- Ricerche su la conduttività elettrica e la pressione osmotica nei vegetali. (Prima comunicazione.) Napoli, Rend. Acc. sc., **46**, 1907, (357-364). [3020]. 46745
- Nicotra, Leopoldo.** La biologia generale. Acireale, Rend. e Mem. Acc. Zelanti, (Ser. 3), **4**, 1907, (75-92). [3200]. 46746
- Teoria del frutto e sue conseguenze filogenetiche. Acireale, Rend. e Mem. Acc. Zelanti, (Ser. 3), **5**, 1907, (45-78). [1560 4700]. 46747
- Sui generi delle cinaree italiane. Webbia, Firenze, **2**, 1907, (403-422). [5400 8000 *dh*]. 46748
- Nieden zu, F[rantz].** Malpighiaceae nova andina. (I. Urban: Plantae novae andinae imprimis Weberbauerianae. III.) Bot. Jahrb., Leipzig, **40**, 1908, (281). [5400 8000 *hm*]. 46749
- De genere *Hiraca*. [Verzeichn. der Vorlesungen am kgl. Lyceum Hosianum zu Braunsberg im Winter-Semester 1906-07.] Braunsberg (Druck v. Heyne), 1906, (3-17). 28 cm. [5400]. 46750
- Nielsen, J. C.** Nogle Iagttagelser over "Marvpletterne" [Some observations about the spots in pith.] Kjøbenhavn, Tids. Skov., **20b**, 1908, (93-100, with illustr.). [4100]. 46751
- Nielsen, [Peter] v. Lindhard, E.**
- Niemann, G[ustav].** Ueber das Sammeln und Präparieren der Kieselalgen (Diatomaceen). Mikrokosmos, Stuttgart, **1**, 1908, (73-79). [7400 0090]. 46752

- Niemann, G[ustav].** Einführung in pflanzenanatomische Untersuchungen. Mikrokosmos, Stuttgart, **2**, 1908, (25-38). [0090 1000]. 46753
- Etymologische Erläuterung der wichtigsten botanischen Namen und Fachausdrücke. Osterwieck-Harz (A. W. Zickfeldt), 1908, (IV + 60). 26 cm. 2,40 M. [0070]. 46754
- Niemann, Hugo E.** Blüten- und Wachstumskalender i. J. 1908. Ravensberger Bl., Bielefeld, **8**, 1908, (90). [3350 *dc*]. 46755
- Nienburg, Wilhelm.** Zur Keimungs- und Wachstumsgeschichte der Delesseriaceen. Bot. Ztg., Leipzig, **66**, Abt. 1, 1908, (183-209, mit 1 Taf.). [7400 3750 3160 1250 2450]. 46756
- Niessen, J[oseph].** Ueber Zooecidien und Cecidozoen des Niederrheins. Bonn, SitzBer. Ges. Natk., **1907**, 1908, Ber. bot.-zool. Ver., (91-95). [4300]. 46757
- Sind für die Durchforschung der Flora des Vereinsgebietes auch die fasziierten Pflanzen zu berücksichtigen? Bonn, SitzBer. Ges. Natk., **1908**, 1909, Ber. bot.-zool. Ver., (8-16). [8000 *dc* 1800]. 46758
- v. Crevillius, A. Y.
- Niessen, Max von.** Der Syphilis-Bacillus. Seine Geschichte, Literatur, Kultur und spezifische Pathogenität für Tiere und Menschen. Leipzig (O. Nemann), 1908, (VII + 84, mit 37 Taf.). 36 cm. Geb. 25 M. [7700]. 46759
- Nieuwenhuis, A[n]ton W[illem].** Tinea albigena. Het kwecken van haarschimmel en de infectieproef met deze. [La teigne albîgène. Culture du champignon et infection expérimentale.] Batavia, Geneesk. Tijdschr. Ned. Ind., **48**, 1908, (35-51, av. 3 pl.). [7760]. 46760
- Der Pilz von Tinea albigena. Verh. Ges. D. Natf., Leipzig, **79** (1907), II, **2**, 1908, (549-551). [7700]. 46761
- Niezabitowski, Edward.** *Impatiens parviflora*. (Polish) Wszeczeńwiat, Warszawa, **27**, 1908, (797). [8000]. 46762
- Nijdam, Henricus Wilhelmus Maria.** *Arrobacter tartarivorum*. (Hollandais) Delft (van Marken), 1907, (86, av. 1 pl.). 24 cm. [3100 7700]. 46763
- Niklewski, Bronislaw.** Ein Beitrag zur Kenntnis wasserstoffoxydierender Mikroorganismen. II. Centralbl. Bakt., Jena, Abt. **2**, **20**, 1908, (469-473). [7700]. 46764
- Niles, Grace Greylock.** Bog-trotting for orchids. New York and London (Putnam), 1904, (xvi + 310, with pl., partly col.). 20.6 cm. [3200 6000 8000 *gg*]. 46765
- Nilson, A.** Wodurch wird das unlösliche Eiweiss in Gerste und Malz während des Wachsens und Maischens löslich gemacht? Schwäb. Bierbr., Ulm, **33**, 1904, (No. 42, S. 3-5). [3100 3750]. 46766
- Nisbet, John v. Evelyn, J.**
- Nizza, Sebastiano.** A proposito di una critica del Dott. G. Pollacci alla pubblicazione dal titolo: Il problema dell'aldeide formica nelle piante. Malpighia, Genova, **21**, 1907, (530-532). [3050]. 46767
- Noack, F[ritz].** Krankheiten tropischer Nutzpflanzen. II. Zs. Pflanzenkrankh., Stuttgart, **17**, (1907), 1908, (345-355). [4000 4350]. 46768
- Nobbe, F[riedrich] (Ref.), Richter, L. und Simon, J.** Versuche über die wechselseitige Impfung verschiedener Leguminosengattungen mit Reinkulturen von Knöllchenbakterien. Landw. Versuchstat., Berlin, **68**, 1908, (229-252). [7700]. 46769
- Noeggerath, C[arl] T.** Ueber den diagnostischen Wert der Züchtung menschenpathogener und saprophytischer Staphylokokken auf blut- und serumhaltigen Agarplatten. Charité Ann., Berlin, **32**, 1908, (93-105). [7700]. 46770
- Noll, [Fritz].** Neue Beobachtungen an *Laburnum Adami* Poit. (*Cytisus Adami* hort.) Bonn, SitzBer. Ges. Natk., **1907**, 1908, natw. Sektion, (38-54). [5400 3550 1500 3180 2740 4410]. 46771
- Ueber ein Adventiv-Wurzelsystem bei dikotylen Pflanzen. Bonn, SitzBer. Bes. Natk., **1907**, 1908, natw. Sektion, (54-57). [1210 3010]. 46772
- Experimentelle Untersuchungen über Windbeschädigungen an Pflanzen. Bonn, SitzBer. Ges. Natk., **1907**, 1908, natw. Sektion, (58-68). [4150]. 46773

Noll, [Fritz]. Vorläufiger Abschluss der Versuche über die Bestimmung des Geschlechts bei diözischer Pflanzen. Bonn, SitzBer. Ges. Natk., 1907, 1908, natw. Sektion, (68-91). [3440 3450 4410]. 46774

————— Ueber eine Heegeri-ähnliche Form der *Capsella Bursa Pastoris* Mnch. Bonn, SitzBer. Ges. Natk., 1907, 1908, natw. Sektion, (91-96). [5400 4500 4410 1560]. 46775

————— v. Strasburger, E.

Nomura, Hikotaro. Kuwa no ki saikinbyo no kenkyu. [On the bacterial disease of mulberry-tree.] Tokyo Bot. Mag., 22, 1908, (213-218, 243-246). [7700 4050]. 46776

Nonnotte, M. et Sartory, A[uguste]. Procédé pratique de conservation des préparations microscopiques de végétaux. Paris, C. R. soc. biol., 64, 1908, (1136-1137). [0090]. 46777

Nordenson, Ebba v. Euler, H.

Nordström, Karl B. Växtgeografiska anteckningar för Bleking. [Pflanzengeographische Aufzeichnungen aus Bleking.] Sv. Bot. Tidskr., Stockholm, 2, 1908, (Smärre medd. (40)-(43)). [8000 da]. 46778

————— Några skandinaviska adventivväxter. [Einige skandinavische Adventiv-Pflanzen.] Sv. Bot. Tidskr., Stockholm, 2, 1908, (Smärre medd., (43)-(44)). [5000 8000 da]. 46779

Norén, O[arl] O[uo]. Zur Entwicklungsgeschichte des *Juniperus communis*. Akademische Abhandlung. Upsala, Univ. Arsskr., 1907, Matem. och naturvet., 1, (64, mit 4 Taf.). [2380 6500]. 46780

————— Zur Kenntnis der Entwicklung von *Saregothaea conspicua* Lindl. Sv. Bot. Tidskr., Stockholm, 2, 1908, (101-122, with pls.). [2380 6500]. 46781

Nowak, Jules. Le bacille de Bang et sa biologie. Ann. Inst. Pasteur, Paris, 22, 1908, (541-555). [7700]. 46782

Nüsslin, O[tto]. Zur Biologie der Gattung *Chermes*. Biol. Centralbl., Leipzig, 28, 1908, (333-343, 710-725, 737-753). [4100 4300]. 46783

————— Zur Biologie der *Chermes piceae* Ratz. Verh. D. zool. Ges., Leipzig, 18, 1908, (205-224). [4100]. 46784

Nussbaum, H. Chr[istian]. Die Bekämpfung des Hauschwammes durch hohe Wärmegrade. D. Bauztg., Berlin, 42, 1908, (460). [7700 4050 4350]. 46785

Nuttall, G. Clarke. Honey hiding places. Knowledge and Sci. News, London, 5, 1908, (96-99, figs. 1-13). [1000 1500 3500]. 46786

Nyárády, E. Gyula v. Kümmerle, J. B.

Nyholm, E. T. Bidrag till kännedomen om barrträdens och björkens vertikala utbredning i delar af Sodankylä socken. [Zur Kenntnis der vertikalen Verbreitung der Nadelbäume und der Birke in Teilen vom Kirchspiel Sodankylä.] Helsingfors. F. Forstfören. Medd., 19, 1903, (332-337). [3200 8000 da]. 46787

Oberlin. Der kultivierte Weinstock widersteht der Reblaus. Wein am Oberrhein, Mülhausen i. E., 3, 1907, Nr. 12, (3-4); Nr. 13, (5-6). [4100]. 46788

Obser, Karl. Markgräfin Karoline Luise von Baden und ihr botanisches Sammelwerk. Zs. Gesch. Oberrhein, Heidelberg. N. F., 23, 1908, (41-78). [0010 0032]. 46789

Oes, Adolf. Ueber die Autolyse der Mitosen. Bot. Ztg., Leipzig, 66 Abt. 1, 1908, (89-120, mit 1 Taf.). [2740 3100 0090 3200]. 46790

Oesterle, O[tto] A. und Tisza, Ed. Ueber die Bestandteile der Wurzelrinde von *Morinda citrifolia* L. Arch. Pharm., Berlin, 246, 1908, (150-164). [3120 1210 5400]. 46791

Oestrup, Ernst. Beiträge zur Kenntnis der Diatomeenflora des Kossogolbeckens in der nordwestlichen Mongolei. Hedwegia, Dresden, 48, 1908, (74-100, mit 2 Taf.). [7400 9050 8000 eb]. 46792

Oefner, J. v. Vidal, L.

Ohlmer, W. Ueber den Einfluss der Düngung und der Bodenfeuchtigkeit bei gleichem Standraum auf die Anlage und Ausbildung der Aehre und die Ausbildung der Kolbenform beim Göttinger begrannten Squarehead-Winterweizen. Auszug aus der . . . Diss. J. Landw., Berlin, 56, 1908, (153-171, mit 4 Taf.). [3060 3450 1500]. 46793

- Ohm, Max.** Die Balata. Apoth. Ztg, Berlin, **23**, 1908, (33-34). [3120]. 46794
- Das Pfeilgift Curare. Apoth. Ztg, Berlin, **23**, 1908, (113). [3120]. 46795
- Ohmann, Martin.** Ueber die Art und das Zustandekommen der Verwachsung zweier Pfropfsymbionten. Centralbl. Bakt., Jena, Abt. 2, **21**, 1908, (232-256, 318-329). [3600 3220 4250 2450]. 46796
- Ohno, N.** Ueber das Abklingen von geotropischen und heliotropischen Reizvorgängen. Jahrb. wiss. Bot., Leipzig, **45**, 1908, (601-643). [3180]. 46797
- Okamura, Kintaro.** Icones of Japanese algæ. Vol. 1, No. 4-6. Tokyo, 1907, (65-146). 28 cm. [7400]. 46798
- Okamura, Shutei.** Contributions to the study of Japanese Bryophyta: I. On two new genera of Musci. Tokyo Bot. Mag., **22**, 1908, (29-31, 41-44, with pl.), Japanese (65-68, 93-103). [7000]. 46799
- Nipponsan sentairui kenkyu hokoku. Ni. Zenigokezoku no yukitaku fukugen ni tsukite. [Contributions to the study of Japanese Bryophyta. II. On the regeneration of the anthridial receptacle of *Marchantia*.] Tokyo Bot. Mag., **22**, 1908, (140-142, 177-181, with pl.). [7000]. 46800
- [**Okinšević, N.**] Окциневичъ, Н. Двудольныя съвѣрной Бессараби, собранныя лѣтомъ 1902 года. [Die Dicotyledonen von Nord-Bessarabien.] Odessa, Mém. Soc. nat., **31**, 1908, (61-118, 120-128, deutsch. Rcs. 119). [8000 dbb]. 46801
- Olive, Edgar W[illiam].** Sexual cell fusions and vegetative nuclear divisions in the rusts. Ann. Bot., Oxford, **22**, 1908, (331-360, p. 22). [1660 2640 2740 7700]. 46802
- Oliver, F[rancis] W[all].** [Sec.] The structure of fossil plants. Report of the Committee. London, Rep. Brit. Ass., **1906**, [1907], (432); Third Report, *op. cit.* **1907**, [1908], (408). [0020 1000]. 46803
- On the structure and affinities of *Physostoma elegans* (Williamson), a pteridospermous seed from the coal measures. London, Rep. Brit. Ass., **1907**, [1908], (690). [1560 6600]. 46804
- Oliver, F[rancis] W[all].** On the inter-relation of scientific studies. [Inaugural address to the Natural Sciences Society.] Knowledge and Sci. News, London, **5**, 1908, (75-77). [0040 3060]. 46805
- Oliver, G. E.** South African plants: notes on those of medicinal interest. Chem. and Drug., London, **72**, 1908, (20, 140, 645, figs.); **73**, 1908, (325, figs.). [8000 fg]. 46806
- Olivier, [Henri].** Les principaux parasites de nos Lichens français (suite). Mans (Lo), Bul. Acad. internat. géog. bot., **1906**, (42-48, 187-200, 253-264); **1907**, (123-128, 162-176, 232-240). [7600 8000 df]. 46807
- Olivier, Ernest.** Un cas de fasciation. Rev. sci. Bourbon., Moulins, **19**, 1906, (152). [1800 5400]. 46808
- *Cerasus avium* déformé par *Exoascus Cerasi*. Rev. sci. Bourbon. Moulins, **19**, 1906, (152). [4050 5400 7700]. 46809
- Les transformations de la flore à Moulins. Rev. sci. Bourbon., Moulins, **20**, 1907, (5-16); Rev. gén. bot., Paris, **20**, 1908, (151-161). [8000 df]. 46810
- Olivier, S[imon] C[ornelis] J[ohannes].** Over de samenstelling van carbolineum in verband met het gebruik dier stof als middel tegen plantenziekten. [Sur la composition du carbolineum au point de vue de son emploi comme remède contre les maladies des plantes.] Amsterdam, Chem. Weekbl., **5**, 1908, (79-84). [4350]. 46811
- Omeis, [Theodor].** Kritik über einige neuere *Peronospora*-Bekämpfungsmittel. Fränk. Weinbau, Würzburg, **33**, 1908, (89). [4350]. 46812
- Omeis, [Theodor].** Ueber das *Peronospora*-Bekämpfungsmittel „Kristall-Azurin.“ Fränk. Weinbau, Würzburg, **33**, 1908, (12). [4350]. 46813
- [**Omelianskij, V. L.**] Омелянскій, В. Л. О приѣненіи бактериологическаго метода при химическомъ анализѣ. [Ueber die Anwendung der bakteriologischen Methode in der chemischen Analyse.] St. Peterburg,

Žurn. russ. fiz.-chim. Obšč., Chim. časti, **39**, 3 and 4, 1907, (27-39+41-51). [3100 3070]. 46814

Olo, Kotaro. Studies on some extranuptial nectaries. Tokyo, J. Coll. Sci., **23**, Art. 3, 1908, (1-28, with pl.). [2150]. 46815

Oppenheimer, Carl. Die Pflanzlichen Mikroorganismen und die Menschheit. T. 2. [In: Der Mensch u. d. Erde, hrsg. v. H. Kraemer. Bd 4.] Berlin, Leipzig (Bong & Co.), (1908), (313-404, mit Taf.). [7700]. 46816

———— Methodologie der Enzymforschungen. [In: Handbuch d. physiologischen Methodik, hrsg. v. R. Tigerstedt. Bd 2. Abt. 2.] Leipzig (S. Hirzel), 1908, (54-98). [3100]. 46817

Oppermann, A[dolf]. Rödgranens Vækst paa god, midtjydsd Hedejord. [The growth of *Picea excelsa* in good heath-ground in central Jutland.] København, Det forstlige Forsøgsvæsen, **1**, 1908, (321-352). [3200]. 46818

———— Vrange Bøge i det nordstlige Sjælland. [Aberrant beech-trees in north-eastern Sjælland.] Kjöbenhavn, Forstl. Forsøgsvæsen, **2**, 1908, (29-256, with 129 illustr.). [1800 4410]. 46819

[**O**]lov, I.] Орловъ, И. Краткая пояснительная записка къ схематической картограммѣ почвъ Атбасарскаго уѣзда. [Kurze Erläuterung zur schematischen Kartogramme der Bodenarten des Kreises Atbasar (Gouv. Akmolinsk).] Ом-к, Zap. Zap.-Sib. otd. russ. geogr. Obšč., **34**, 1908, (1-21, mit 1 Karte). [8000 eac]. 46820

Omezana, T. et Chateau, E[mile]. Florule raisonnée du Brionnais (suite). Autun, Bul. soc. hist. nat., **20**, 1907, (49-114). [8000 df]. 46821

Ortlepp, Karl. Der Einfluss des Bodens auf die Blütenfüllung der Tulpen. Flora, Jena, **98**, 1908, (406-422). [3200 1500 1800 6000 3060]. 46822

Ortmann, A[rnold] E[dward]. The distribution of closely allied species. Science, New York, N. Y., (N. Ser.), **27**, 1908, (427-429). 46823

Osborne, Thomas B[urr]. The proteins of the wheat kernel. Washington (Carnegie Institution Pub. No. 84), 1907, (119). 25 cm [3120]. 46824

———— Our present knowledge of plant proteins. [An address delivered before the American chemical society at New Haven, Conn., July 1, 1908.] Science, New York, N. Y., (N. Ser.), **28**, 1908, (417-427). [3120]. 46825

———— und Clapp, S. H. Die Chemie der Proteinkörper des Weizenkornes. III. Hydrolyse der Weizenproteine. (Bearb. u. übers. von V. Grismayer.) Zs. anal. Chem., Wiesbaden, **47**, 1908, (81-105). [3120 1560 6000]. 46826

[**O**]sendovskij, A. M.] Осеидовскій, А. М. О двухъ сортахъ культивируемыхъ въ Японіи и Китаѣ плѣсневыхъ грибовъ. [Sur deux variétés de moisissure cultivées par les Japonais et les Chinois.] St. Peterburg, Žurn. russ. fiz.-chim. Obšč., Chim. Časti, **38**, 7, 1906, (1070-1071). [3120 3130 3100 7700]. 46827

Osswald, L[ouis]. *Hieracium aurantiacum* L. im Harz. Weimar, Mitt. bot. Ver., N. F., H. **23**, 1908, (30-33). [5400 8000 dc]. 46828

Ostenfeld, C. H. Phytoplankton aus dem Victoria Nyanza. Sammelausbeute von A. Borgert, 1904-1905. VIII. Abhandlung. (Beiträge zur Flora von Afrika. XXXIII.) Bot. Jahrb., Leipzig, **41**, 1908, (330-359). [9050 8500 fe 7400]. 46829

———— The land-vegetation of the Færøes with special reference to the higher plants. Copenhagen, Botany of the Færøes, **3**, 1908, (865-1026, with illustr.); Edinburgh, Scot. Geogr. Mag., **24**, 1908, (260-261). [3200 8000 da]. 46830

———— Aalegræssets (*Zostera marina*'s) Vækstforhold og Udbredelse i vore Farvande. [On the growth of *Zostera marina* and its distribution in Danish waters.] Kjöbenhavn, Ber. Biol. Stat., **16**, 1908, (61, with ill.). [3200 6000 8000 da]. 46831

———— The phytoplankton of the Aral Sea and its affluents, with an enumeration of the Algae observed. [Taškent] Izv. Turk. otd. russ. geogr. Obšč., (St. Peterburg), **4**, 8, 1908,

(123-225, with 3 pl.). [8000 *ca* h 7400 9050]. 46832

Ostenfeld, C. H. Bemærkninger i anledning af nogle forsøg med spireevnen hos frø, der har passeret en fugls fordøjelsens organer. [Remarks on an experiment concerning the germination of seeds which have passed through the digestive apparatus of a bird.] Sv. Bot. Tidskr., Stockholm, **2**, 1908, (1-11, English summary 9-11). [3750 3280]. 46833

———— v. Mentz, August.

Osterhout, W[inthrop]. J[ohn] V[an]leuven. On the importance of physiologically balanced solutions for plants. 2. Fresh-water and terrestrial plants. Bot. Gaz., Chicago, Ill., **44**, 1907, (259-272, with tables, text fig.). [3060 3200]. 46834

———— The antagonistic action of magnesium and potassium. Bot. Gaz., Chicago, Ill., **45**, 1908, (117-124, 271, with 3 text fig., tables). [3060 4000]. 46835

———— The value of sodium to plants by reason of its protective action. Berkeley, Univ. Cal. Pub. Bot., **3**, 1908, (331-337). [3000]. 46836

———— Weitere Untersuchungen über die Uebereinstimmung der Salzwirkungen bei Tieren und Pflanzen. Die Schutzwirkung des Natriums für Pflanzen. Jahrb. wiss. Bot., Leipzig, **46**, 1908, (121-136). [4150 3060]. 46837

Ostwald, Wolfgang. Ueber die zeitlichen Eigenschaften der Entwicklungsvorgänge. Vortr. EntwMech., Leipzig, H. **5**, 1908, (1-71, mit 11 Taf.). [3160]. 46838

Ot de Vries, J. J. v. Bockhout, F. W. J.

Otto, Alfred. Obstbaumschädlinge im Sommer 1908 am Kgl. Pom. Institut zu Proskau. Proskauer Obstbauztg. Oppeln, **13**, 1908, (173-174). [4100]. 46839

Otto, R[ichard]. Vergleichende Düngungsversuche mit Kalkstickstoff, Stickstoffkalk und anderen Stickstoffdüngern bei Hafer, Salat und Kohlrabi. Verh. Ges. D. Natf., Leipzig, **79** (1907), II, 1, 1908, (150-153). [3060]. 46840

———— Vergleichende Düngungsversuche mit Stickstoffkalk, Kalkstick-

stoff, Chilesalpeter und schwefelsaurem Ammoniak bei Hafer (Ligowo). Breslau, Zs. LandwKammer, **12**, 1908, (521-522). [3060 3120]. 46841

Otto, R[ichard]. Vergleichende Düngungsversuche mit Stickstoffkalk, Kalkstickstoff, Chilesalpeter und schwefelsaurem Ammoniak bei Futterrüben. D. landw. Presse, Berlin, **35**, 1908, (1). [3060]. 46842

———— Die Wirkung von Stickstoffkalk und Kalkstickstoff im Vergleich mit Chilesalpeter bei Gemüsearten (Salat und Kohlrabi). Gartenflora, Berlin, **57**, 1908, (12-17). [3060 3120]. 46843

———— Versuche über Beeinflussung der Kopf- und Knollenausbildung bei Gemüsearten. Gartenflora, Berlin, **57**, 1908, (128-133). [3010 3200 3060 1060]. 46844

———— Ueber den Einfluss von Pflanzennährsalzlösungen verschiedener Konzentration auf den Ertrag der Gemüsearten. Gartenflora, Berlin, **57**, 1908, (430-432). [3060]. 46845

Oudemans, C[orneille] A[ntoine] J[ean] A[braham] en Vries, Hugo de. Leerboek der Plantenkunde ten gebruike bij het hooger onderwijs. Vierde deel. Handleiding bij het beoefenen der systematische Plantkunde door A[nn]a Buekers. [Manuel de Botanique à l'usage de l'enseignement supérieur. Quatrième partie. Guide pour l'étude de la botanique systématique.] Haarlem (Tjeenk Willink), 1908, (195, av. figs.). 22 cm. [0030]. 46846

Owen, Maria L. The three adventive heaths of Nantucket, Massachusetts. Rhodora, Boston, Mass., **10**, 1908, (173-179). [5460 8000 *gg*]. 46847

Pabst. Zum Nonnenfrass des Jahres 1908. D. Forstztg. Neudamm, **23**, 1908, (932-933). [4100 4350]. 46848

Pace, Lulu. Fertilization in *Cypripedium*. [With bibliography.] Bot. Gaz., Chicago, Ill., **44**, 1907, (353-374, with 4 pl., 1 text fig.). [3500 6000]. 46849

Pacottet, Paul. Die *Peronospora* im Wasgau und oberen Rheinbecken. Wein am Oberrhein, Mülhausen i. E., **3**, 1907, Nr. 12, (2); Nr. 13, (1-2); Nr. 14, (1-2); Nr. 15, (4-5); Nr. 16, (4-6). [4050]. 46850

Pacottet, Paul v. Viala.

[**Paczoski, Josif Konradovič.**] Пачоскій, І. Матеріалы для флоры сѣверной части Таврической губерніи. [Materialien für Flora des nördlichen Teiles des taurischen Gouvernements.] Odessa, Mém. Soc. nat., **31**, 1908, (1-59, mit 2 Taf.). [8000 *dbb*]. 46851

Padlewsky, L. Eine neue Anwendungsmethode des Malachitgrünagars zum Nachweis von Bacillen der Typhusgruppe. Centralbl. Bakt., Jena, Abt. I, **47**, Originale, 1908, (540-544). [7700]. 46852

Paessler, Johannes. Die Malletrinde als Gerbmateriel. Tropenpflanzen, Berlin, **12**, 1908, (178-187). [3120 2450 5400]. 46853

Paladino, A. v. Gosio, B.

Paldele, Joh. Eine Krankheit des *Econymus japonicus*. Möllers D. Gärtnerztg, Erturt, **23**, 1908, (567). [4050 5400 7700]. 46854

[**Palibin, Ivan Vladimirovič.**] Палибинъ, П. Записка о двухъ видахъ флоры Кавказа. [Notiz über zwei Arten der Flora des Kaukasus.] Jurjev, Acta horti bot., **8**, (1907), 1908, (249-251). [8000 *dbd* 5400 6000]. 46855

Къ вопросу о синонимии Кавказскаго бука. [Die Synonymie der kaukasischen Buche.] Jurjev, Acta horti bot., **8**, (1907), 1908, (251-253). [5400 8000 *dbd*]. 46856

Ботаническій сборъ Охотско-Камчатской горной экспедиции проф. К. П. Богдановича. [Die botanischen Sammlungen der Ochotsk-Kamtschatka-Expedition von Prof. K. I. Bogdanovič.] Jurjev, Acta horti bot., **9**, 1908, (87-95). [8000 *eab*]. 46857

Отчетъ о палеофитологическихъ изслѣдованіяхъ въ юговосточной Россіи лѣтомъ 1904-1905 гг. [Ueber palaeophytologische Untersuchungen im südöstlichen Russland in den Jahren 1904-1905.] Mater. geol. Russ., St. Petersburg, **33**, **2**, 1908, (261-295). [8000 *dbc*]. 46858

Ueber die Flora der sarmatischen Ablagerungen der Krym und des Kaukasus. St. Petersburg, Verh. russ. mineral. Ges., **43**, 1905, (243-269, mit 3 Taf.). [8000 *dbb dbd* 6500 5400]. 46859

[**Palibin, Ivan Vladimirovič.**] Палибинъ, П. Ueber die Entdeckung von *Sequoia*-Resten auf West-Spitzbergen. St. Petersburg, Verh. russ. mineral. Ges., **44**, 1906, (411-414, mit 1 Taf.). [6500 8000 *kd†*]. 46860

Notiz über Pflanzenreste am Flusse Wantzin (Mandschurei). St. Petersburg, Verh. russ. mineral. Ges., **44**, 1906, (415-417). [8000 *eb†*]. 46861

Fossile Pflanzen aus den Kohlenlagern von Fuschun in der südlichen Mandschurei. St. Petersburg, Verh. russ. mineral. Ges., **44**, 1906, (419-434, mit Abbild.). [8000 *eb†*]. 46862

Пскопаемыя растенія береговъ Аральскаго моря. [Die fossilen Pflanzenreste der Küsten des Aralsees.] [Tas̄kent] Izv. Turk. otd. russ. geogr. Obšč., (St. Petersburg), **4**, **7**, 1907, (1-19, mit 1 Abbild. und 3 Taf.). [8000 *eac*]. 46863

v. Fedčenko, B. A.

Palla, Eduard. Gegen den Artikel 36 der internationalen Regeln der botanischen Nomenklatur. Oest. Bot. Zschr., Wien, **58**, 1908, (55-60). [0070]. 46864

[**Palladin, Vladimir Ivanovič.**] Палладинъ, В. П. Дыхательные пигменты растеній. [Les pigments respiratoires des plantes.] St. Petersburg, Bull. Ac. sc., (sér. 6), **2**, 1908, (447-459); Hoppe-Seylers Zs. physiol. Chem., Strassburg, **55**, 1908, (207-222). [3080 3120 3100]. 46865

Участіе редуктазы въ процессѣ спиртового броженія. [Rôle de la reductase dans la fermentation alcoolique.] St. Petersburg, Bull. Ac. sc., (sér. 6.), **2**, 1908, (667-672). [3100]. 46866

Распространеніе и образованіе дыхательныхъ хромогеновъ въ растеніяхъ. [Sur la répartition et la formation des chromogènes respiratoires dans les plantes.] St. Petersburg, Bull. Ac. sc., (sér. 6.), **2**, 1908, (977-990); Berlin, Ber. D. bot. Ges., **26a**, 1908, (378-394). [3080 3100 3120 7700]. 46867

Das Blut der Pflanzen. (Vorl. Mitt.) Berlin, Ber. D. bot. Ges., **26a**, 1908, (125-132). [3100 3120 3080 2780]. 46868

- Palladin, Vladimir Ivanovič.** Палладинъ, В. П. Анатомія растений. [Anatomie der Pflanzen.] 4-te Aufl. St. Petersburg, 1908, (IV+198, mit 185 Abbild.). 25 cm. 1 Rub. 75 Kop. [1000 2450]. 46869
- Физиология растений. [Physiologie der Pflanzen.] 5-te Auflage. St. Peterburg, 1908, (V+357+1, mit 5 Portr. und 177 Abbild.). 26 cm. 2 Rub. 50 Kop. [3000]. 46870
- Palm, Björn.** Till kännedomen om Stockholmstraktens svampflora. [Zur Kenntnis der Pilzflora der Stockholmer Gegend.] Sv. Bot. Tidskr., Stockholm, 2, 1908, (38-48). [7700 8000 da]. 46871
- *Scolopendrium vulgare* Sm. i Halland. [*Scolopendrium vulgare* Sm. in Halland.] Sv. Bot. Tidskr., Stockholm, 2, 1908, (151-156). [6700 8000 da]. 46872
- v. Lagerheim, G.
- Palmans, Léop.** Détermination microscopique du bois des principales essences feuillues des forêts et des routes belges. Bulletin de l'Agriculture, 1907, (395-419). [2450 8000 da]. 46873
- Palmer, T. C[halkley].** Rare local ferns. Media, Pa., Proc. Delaware Co. Inst. Sci., 2, 1906, (34-46). [6700 8000 gg]. 46874
- The nature of diatom motion. Media, Pa., Proc. Delaware Co. Inst. Sci., 1, 1906, (116-125). [3180 7400]. 46875
- Palmgren, Alvar.** Rosa-former från Åland. [*Rosa*-Formen aus Åland.] Helsingfors, Medd. Soc. Fauna et Fl. Fenn., 34, 1908, (16, deutsch. Ref. 215, 217). [8000 dba]. 46876
- *Phallus impudicus* från Åland. [*Phallus impudicus* aus Åland.] Helsingfors, Medd. Soc. Fauna et Fl. Fenn., 34, 1908, (26-27, deutsch. Ref.). [7700]. 46877
- Pammel, L[ouis] H[ermann] and Fogel, Estelle D.** A catalogue of the poisonous plants of Iowa. Des Moines, Proc. Iowa Acad. Sci., 14, 1907, (147-176, with maps). [8000 gi]. 46878
- and **Robb, Luella.** Notes on the histological structure and specific gravity of the seeds of *Pyrus*. [With bibliography.] Des Moines, Proc. Iowa Acad. Sci., 15, 1908, (47-55, with illus.). [1560]. 46879
- Pampanini, Renato.** *Astragalus alopecuriodes* Linneo (em. Pampanini). Nuovo Giorn. bot. ital., Firenze, (N. S.), 14, 1907, (327-480, con 6 tav.). [5400]. 46880
- Un manipolo di piante nuove. Nuovo Giorn. bot. ital., Firenze, (N. S.), 14, 1907, (591-607). [5400 6000]. 46881
- Una nuova pianta ornamentale [*Cassia alata*]. Firenze, Bull. Soc. toscana di orticoltura, 32, 1907, (291-292). [5400]. 46882
- v. Fiori, A.
- Pantaneli, Enrico.** Meccanismo di secrezione degli enzimi. II, III. Ann. bot., Roma, 5, 1907, (229-272, 355-416). [3020]. 46883
- Su la revertasi nei funghi. Roma, Rend. Acc. Lincei, (Ser. 5), 16, 1907, (419-428); Berlin, Ber. D. bot. Ges., 26a, 1908, (494-504) [3100 7700 3120 3020]. 46884
- v. Cuboni, G.
- Pantocsek, József.** A növények érzéki élete. [Über das sinnliche Leben der Pflanzen.] Magy. orv. termv. nagygy. évk., Budapest, 34, 1907, (239-272). [3180]. 46885
- Paoletti, Giulio.** La flora del lago di S. Daniele in Friuli Il Mondo sotterraneo, Udine, 3, 1907, (69-76). [8000 dh 9050]. 46886
- v. Fiori, A.
- Paoli, Guido v. Berlese, A.**
- Paolini, Vincenzo.** Intorno alla fatica delle leguminose. Scafati, Boll. tecn. colt. tabacchi, 6, 1907, (167-170). [3220]. 46887
- Caso di concrecenza in una pianta di Samsun. Scafati, Boll. tecn. colt. tabacchi, 6, 1907, (263-264, con 1 tav.). [1800]. 46888
- [**Pappusch**], Otto. Beobachtungen über Blütezeiten von Pflanzen. Ravensberger Bl. Bielefeld, 8, 1908, (69-70). [3350 dc]. 46889

- Pardé**, L[éon Gabriel Charles]. Les essences forestières exotiques à la station d'essais de Grafrath. Paris, Bull. Soc. dendrol. France, **2**, 1907, (131-155). [0060 3200]. 46890
- L'Arboretum de la Maulévrier à Angers. Paris, Bul. Soc. dendrol. France, **3**, 1908, (108-137). [0060 3000]. 46891
- Excursions dendrologiques à Courset (Pas-de-Calais), Pouilly (Oise), Cherbourg, Frémont et Martinvart (Manche). Paris, Bul. Soc. dendrol. France, **3**, 1908, (209-224). [8000 *df* 3200 0060]. 46892
- Paris**, [Gabriel Edouard]. Florule bryologique de la Guinée française. Paris, Bul. soc. bot., **55**, 1908, Mémoire **14**, (1-66). [7000 8000 *fd*]. 46893
- Muscinées de l'Asie orientale. Rev. bryol., Cahan, **34**, 1907, (29-33, 41-49); **35**, 1908, (40-55, 125-129). [7000 8000 *e ed*]. 46894
- Muscinées de l'Afrique occidentale française. Rev. bryol., Cahan, **34**, 1907, (93-99); **35**, 1908, (1-6, 57-61). [7000 8000 *fd*]. 46895
- *Hookeria papillata* Sull. Rev. bryol., Cahan, **35**, 1908, (61). [7000]. 46896
- Hépatiques de la Nouvelle-Calédonie. Rev. bryol., Cahan, **35**, 1908, (62). [7000 8000 *il*]. 46897
- Paris**, Louis v. Anclair, J.
- Parish**, S[amuel] B[onsall]. A contribution toward a knowledge of the genus *Washingtonia*. [With bibliography.] Bot. Gaz., Chicago, Ill., **44**, 1907, (408-434, with 12 fig.). [6009 8000 *gi*]. 46898
- Other teratological notes. Torreyia, New York, N.Y., **8**, 1908, (164-167, with text fig.). [1800]. 46899
- Parkin**, John v. Arber, E. A. Newell.
- Parlin**, J[ohn] C[rawford]. Some Maine addenda. Rhodora, Boston, Mass., **10**, 1908, (146). [8000 *gg*]. 46900
- Parow**, E. und Neumann, Fr. Versuche über Stärkeausbeute bei verschiedenen Kartoffelarten der Ernte des Jahres 1907. Zs. SpiritInd., Berlin, **31**, 1908, (76-77). [3120]. 46901
- Parrozzani**, A. v. Scurti, F.
- Pasquale**, Fortunato. Quarto contributo alla flora della provincia di Reggio Calabria. Boll. Naturalista, Siena, **26**, 1906, (105-110), **27**, 1907, (50-51, 77, 86-87). [8000 *dh*]. 46902
- Passerini**, Napoleone e Cecconi, G. Osservazioni sopra l'alimentazione degli uccelli. Firenze, Atti. Acc. Georgof., **85**, 1907, (334-424). [3280]. 46903
- Passon**, Max. Ein Beitrag zur Kultur der Sonnenblumen. [Samen.] D. landw. Presse, Berlin, **35**, 1908, (873). [5400 3120]. 46904
- Einige tropische Stickstofffänger. D. landw. Presse, Berlin, **35**, 1908, (974-975). [3060 3120]. 46905
- Passy**, Pierre. La variation de la forme dans les fruits. Paris, J. soc. horticult. France, (scr. 4), **9**, 1908, (40-42, 164-165, av. fig.). [4500]. 46906
- Patouillard**, N[arcisse]. Le *Ratia*, nouveau genre de la série des *Cauloglossum*. Paris, Bul. soc. mycol., **23**, 1907, (50-52). [7700 8000 *il*]. 46907
- Champignons nouveaux du Tonkin. Paris, Bul. soc. mycol., **23**, 1907, (69-79). [7700 8000 *ed*]. 46908
- Quelques champignons de l'Afrique occidentale. Paris, Bul. soc. mycol., **23**, 1907, (80-85). [7700 8000 *f*]. 46909
- Patten**, Andrew J. v. Sackett, W. G.
- Patursson**, Gazet. List of popular plant-names from the Faröes. Botany of the Faröes based upon Danish investigations, part III. Copenhagen and Christiania (Gyldendalske Boghandel Nordisk Forlag), 1908, (864-866). [0030 8000 *da*]. 46910
- Patuto**, Salvatore. Contributo allo studio delle Plantaginee. Riv. fis. mat. sc. nat., Pavia, **15**, 1907, (193-203). [5400]. 46911
- Distribuzione geografica delle Plantaginee. Riv. fis. mat. sc. nat., Pavia, **15**, 1907, (497-508). [8000]. 46912
- Paukseh**, Julius. Das magnetische Verhalten der Pflanzengewebe. Wien, SitzBer. Ak. Wiss., **115**, Abt. I., 1906, (553-575). [3020]. 46913
- Paul**, H[ermann]. Die Kalkfeindlichkeit der *Sphagnum* und ihre Ursache, nebst einem Anhang über die

- Aufnahmefähigkeit der Torfmoose für Wasser. Mitt. bayr. MoorkultAnst., Stuttgart, H. 2, 1908, (63-118, mit 2 Taf.). [7000 3200 3060 3040 4150 4010]. 46914
- Paulin, A[lfons].** Die Farne Krains. JahrBer. d.k.k. I. Staatsgymnasiums zu Laibach, 1905-1906, 1906, (3-44). [6700 8000 dk]. 46915
- Uebersicht der in Krain bisher nachgewiesenen Formen aus der Gattung *Alchemilla* L. JahrBer. d.k.k. I. Staatsgymnasiums zu Laibach, 1906-1907, 1907, (3-19). [5400 8000 dk]. 46916
- Paulsen, Ove.** The Peridinales of Danish waters. Köbenhavn, Meddelelser fra Kommissionen for Havundersøgelser, Serie Plankton 1, No. 5, 1907, (26, with illustr.). $34\frac{1}{2} \times 27$ cm. [7400 8000 da 9100]. 46917
- Peridinales. [In: Nordisches Plankton. Lfg 8.] Kiel u. Leipzig (Lipsius & Tischer), 1908, (XVIII 1-XVIII 124). [7400 9100]. 46918
- Pavolini, Angiolo F[erdinando].** Una nuova specie di *Clematis* da pien'aria. Firenze, Bull. Soc. tosc. ort., 32, 1907, (285-286). [5400]. 46919
- Pawlewski, Br[onislav].** *Xanthium spinosum*. Wszeczeńświat, Warszawa, 27, 1908, (573-574). [8000]. 46920
- Pax, F[erdinand].** *Bambusium sepultum* Andrä. Breslau, Jahresber. Ges. vaterl. Cultur, 85 (1907), 1908, zool.-bot. Sect., (19-20). [5400 †]. 46921
- Ueber Tertiärpflanzen aus Siebenbürgen. Breslau, Jahresber. Ges. vaterl. Cultur, 85 (1907), 1908, zool.-bot. Sect., (21-24). [5000 † 8000]. 46922
- Die Tertiärflora des Zsiltales. Unter Mitwirkung von A. Lingelsheim. Bot. Jahrb., Leipzig, 40, 1908, Beibl. 93, (49-75). [8000 dl † 5000 † 5400 † 3200]. 46923
- Einige neue Pflanzen der bolivianischen Flora. (Originaldiagnosen.) Repert. nov. spec. regni veget., Berlin, 5, 1908, (225-227). [8000 hg 5400]. 46924
- *Primula elatior* var. *Lingelsheimii* Pax nov. var. Breslau, Jahresber. Ges. Vaterl. Cultur, 86 (1908), 1909, zool.-bot. Sect., (27-28). [5400 8000 dc]. 46925
- Pax, F[erdinand].** Die Archhieracien der Zentralkarpathen. Breslau, Jahresber. Ges. vaterl. Cultur, 86 (1908), 1909, zool.-bot. Sect., (30-39). [5400 8000 dk]. 46926
- Grundzüge der Pflanzenverbreitung in den Karpathen. Bd. II. (Die Vegetation der Erde, hrsg. v. A[dolf] Engler und O[skar] Drude. X.) Leipzig (W. Engelmann), 1908, (VIII + 322, mit 1 Karte). 26 cm. 25 M. [8000 dk 3200 7000 4700]. 46927
- Peacock, Edward Adrian Woodruffe.** Natives and aliens. [The relation of their presence to the soil, etc.] J. Bot., London, 46, 1908, (340-346). [3200 8000 de]. 46928
- Water-carried species [*Arenaria verna*, Linn.]. Naturalist, London, 1908, (288). [5400]. 46929
- and Reynolds, Bernard. Two Lincolnshire plants [*Limonium bellidifolium* and *Cochlearia danica*]. J. Bot., London, 46, 1908, (359-360). [5400 8000 de]. 46930
- Pearce, Elsie B. and Barker, B. T. P.** The yeast flora of bottled ciders. J. Agric. Sci., Cambridge, 3, 1908, [1907], (55-79, pl. 1-7). [1660 2640 3100 7700]. 46931
- Pearson, H[enry] H[arold] W[elch].** Some South African cycads: their habitats, habits and associates. London, Rep. Brit. Ass., 1906, [1907], (738-739). [6500 8000 fg]. 46932
- A botanical excursion in the *Welwitschia* desert. London, Rep. Brit. Ass., 1907, [1908], (685). [5000 8000 fg]. 46933
- Further observations on *Welwitschia*. [Abstract.] London, Proc. R. Soc., B. 80, 1908, (530-531). [1500 2380 3500 6500]. 46934
- Pearson, H[enry] H[arold] W[elch] v. Gregory, R. P.**
- Pease, Arthur Stanley.** Preliminary lists of New England plants. 15. Addenda. Rhodora, Boston, Mass., 10, 1908, (36). [8000 gg]. 46935
- Four introduced plants at Cambridge, Massachusetts. [*Neslia paniculata*, *Thymus Serpyllum*, *Colutea*

- arborescens* and *Epilobium hirsutum*.
Rhodora, Boston, Mass., **10**, 1908, (167).
[8000 *gg*]. 46936
- Pechon, L.** Principales maladies
des arbres et des peuplements forestiers
dues aux champignons parasites. (Con-
férence.) Bruxelles, Bul. Soc. centr.
forest., **14**, 1907, (324-332, 398-409).
[4000]. 46937
- Peck, Charles H[orton].** Report of
the State botanist 1907. [Including
papers on New York species of *Cra-
taegus* by C. S. Sargent.] Albany,
Edu. Dept. N. Y. St. Mus. Bull.
No. **122**, 1908, (1-175, with col. pl.).
[0020 5400 7700 8000 *gg*]. 46938
- New species of fungi. *J.*
Mycol., Columbus, Ohio, **14**, 1908, (1-
3). [7700 8000 *gg*]. 46939
- Pedersen, P. M.** Botaniske Med-
delelser fra Sydfyn. [Floristic contribu-
tions from Southern Funen.] Køben-
havn, Flora og Fauna, **1906**, (8-12).
[8000 *da*]. 46940
- Peglion, Vittorio.** Per la rigenera-
zione del pesce. Bologna, Ann. Soc.
agr. prov., **47**, 1907, (73-93). [4000].
46941
- Peirce, Mary F.** Note on *Weigela*
rosea. [Small gland at base of blossom.]
Rhodora, Boston, Mass., **10**, 1908,
(131-132). [1500 5400]. 46942
- Peirson, H.** Oecology of *Montia*
fontana. *J. Bot.*, London, **46**, 1908,
(124). [3200 5400]. 46943
- Pekelharing, Nicolaas Rutger.** Sy-
stematisch-anatomisch onderzoek van
den bouw der bladschijf in de familie
der Theaceae. [Étude systématique
de l'anatomie de la lame foliaire dans
la famille des Théacées.] Groningen
(M. de Waal), 1908, (116). 23 cm.
[1060 5400]. 46944
- Peklo, Jaroslav.** Epifytické mykor-
rhizy. I. *Monotropa Hypopitis*. [Epi-
phytische Mycorrhizen. I. *Monotropa*
Hypopitis.] Prag, Rozpr. Česká Ak.
Frant. Jos., **1908**, (25 mit 1 Taf.).
[3220]. 46945
- Peli, Arrigo v. Ravenna, C.**
- Pellegrin, François.** Recherches ana-
tomiques sur la classification des
genêts et des cytises. Ann. Sci. nat.
(Bot.), Paris, (scr. 9), **7**, 1908, (129-
320). [1000 5400]. 46946
- Pellegrini, Vittorio.** La *Cnethocampa*
Pityocampa e modo di combatterla.
Atti Congr. Nat. ital. 15-19 settembre
1906, Milano, 1907, (744-746). [4350].
46947
- Pellet, Henri et Vuafart, L.** Com-
position minérale et azotée de la bet-
terave à sucre pendant la végétation.
Atti Congr. chim., Roma, **3**, 1907,
(840-853). [3120]. 46948
- Pelourde, Fernand.** Sur un nouveau
type de pétiole de fougère fossile.
Paris. C. R. Acad. sci., **147**, 1908,
(877-879). [6700 1060]. 46949
- Recherches sur la position
systématique des plantes fossiles ap-
pelées *Psaronius*, *Psaroniocaldon*, *Cau-
lopteris*. Paris, Bul. soc. bot., **55**, 1908,
(88-96, 112-119). [6700 1060].
46950
- Recherches comparatives
sur la structure de la racine chez un
certain nombre de *Psaronius*. Paris,
Bul. soc. bot., **55**, 1908, (352-359,
377-382). [1210]. 46951
- Peltrisot, C[harles] N[arcisse].** Dé-
veloppement et structure de la graine
chez les Ericacées. Paris (Vigot)
1909, (av. fig.), 25 cm. 3 fr. [1560
5400]. 46952
- Pemberton, J. D. v. Coker, W. C.**
- Pende, N. e Viviani, L.** Un nuovo
metodo pratico per colture anaero-
biche. Roma, Boll. Ace. med., **33**,
1907, (152-154). [0090]. 46953
- Penhallow, D[avid] P[earce].** Some
fossil plants from the Middle Devonian
of Milwaukee, Wisconsin. Milwaukee,
Bull. Wis. Nat. Hist. Soc., **6**, 1908, (8-
12, with pl.). [†7400 8000 *gg*].
46954
- William Smith Clark:
His place as a scientist and his relation
to the development of scientific agri-
culture. [An address delivered at the
opening of Clark Hall, Massachusetts
state college, October 2, 1907.] Science,
New York, N. Y., (N. Ser.), **27**, 1908,
(172-180). [0010]. 46955
- Pennington, L. H.** Mycorrhiza-pro-
ducing Basidiomycetes. [With bibli-
ography.] Rep. Mich. Acad. Sci.
[Lansing], **10**, 1908, (47-50). [4050
7700]. 46956
- Can *Fusaria* assimilate
atmospheric nitrogen? [Abstract.]

Rep. Mich. Acad. Sci., [Lansing], **10**, 1908, (50). [3060 7700]. 46957

Penzig, Otto. Contributo alla storia degli erbarii. Atti Congr. Nat. ital., 15-19 settembre 1906, Milano, 1907, (781-785). [0010]. 46958

————— **Thomas Hanbury.** Genova, Atti Soc. ligustica sc. nat. geogr., **18**, 1907, (3-9, con ritratto). [0010]. 46959

————— **v. Celani, E.**

Peola, Paolo. Impronte vegetali del carbonifero dell'Illinois (Stati Uniti d'America). Roma, Boll. Soc. geol. ital., **26**, 1907, (323-332). [†5000]. 46960

Perciabosco, Filippo v. Seurti, F.

[**Peretolčín, S. P.**] Перетолчинъ, С. П. Ледники хребта Мунку-Сардыкъ. Списокъ растений, собранныхъ на южномъ склонѣ главной вершины хр. Мунку-Сардыкъ. [Die Gletscher des Munku-Sardyk, Verzeichnis der am Südabhange des Hauptzpfels gesammelten Pflanzen.] Tomsk, Izv. technol. Inst., **9**, 1908, N 1, (43-47). [8000 *cb* 5000 7000 7600]. 46961

[**Perfiljev, I. A.**] Перфильевъ, И. А. Матеріалы къ флорѣ Вельскаго у., Вологодской губерніи. [Beiträge zur Flora des Kreises Velisk des Gouvernements Vologda.] St. Peterburg, Journ. bot., **3**, 1908, (53-88, deutsch. Rés. 88). [8000 *dba*]. 46962

Pergola (Di), Domenico. Sull accrescimento in spessore delle foglie di alcune conifere. Ann. bot., Roma, **6**, 1907, (227-236, con 2 tav.). [1060]. 46963

Perkins, G[eorge] H[enry]. The lignite or brown coal of Brandon. 2. Vermont Rep. Geol., Montpelier, **5**, 1906, (188-194, with pl., map, text fig.). [8000 *gg*]. 46964

————— Fossils of the lignite. Vermont Rep. Geol., Montpelier, **5**, 1906, (202-231, with pl.). [5400 7900 8000 *gg*]. 46965

Perona, Vittorio. L'acido cianidrico nel regno vegetale e glucosidi cianogenetici scoperti e studiati nell'ultimo decennio. Torino (Soc. grafica ed. politecnica), 1907, (47). [3120]. 46966

Perotti, Renato. Per una nota di G. De Rossi "Sui microrganismi produttori dei tubercoli radicali delle Leguminose." Malpighia, Genova, **21**, 1907, (255-262). [3220]. 46967

————— Per l'esame bacteriologico-agrario del terreno. Roma, Rend. Acc. Lincei, (Ser. 5), **16**, 1907, (67-75). [0090]. 46968

————— Intorno al processo microbiocchimico d'ammonizzazione nel terreno agrario. Roma, Rend. Acc. Lincei, (Ser. 5), **16**, 1907, (704-709); Centralbl. Bakt., Jena, Abt. **2**, **20**, 1908, (514-518). [3040]. 46969

————— Ueber die Dieyandiamidbakterien. (Uebers. von Kurt Tautz.) Centralbl. Bakt., Jena, Abt. **2**, **21**, 1908, (200-231). [7700]. 46970

Perrier de la Battue v. Jumelle.

Perrin, G. Influence des conditions extérieures sur le développement et la sexualité des prothalles de Polypodiées. Paris, C. R. Acad. sci., **147**, 1908, (433-435). [1660 6700 3450]. 46971

————— **v. Brimard.**

Perrot, E[mile]. Sur une nouvelle loupe à dissection. Bul. sci. trimestr., Paris, **19**, 1906, (137-140). [0090]. 46972

Perrot, Karl. Die in Deutsch-Ostafrika vorkommenden Hart- und Edelhölzer und deren technische Verwendbarkeit. D. landw. Presse, Berlin, **35**, 1908, (431-432). [8000 *ff*]. 46973

Persano, E. Piante da caoutchouc e loro utilizzazione nel Congo Belgo. Agric. Colon., Firenze, **1**, 1907, (25-34). [8000 *fe*]. 46974

Petch, T[homas]. A preliminary note on *Sclerocystis coremioides*, B. et Br. Ann. Bot., Oxford, **22**, 1908, (116-117). [7700 8000 *ef*]. 46975

————— The genus *Enocdalyx*, Berkeley and Broome. [n. sp.] Ann. Bot., Oxford, **22**, 1908, (389-400, pl. 24). [7700 8000 *ef*]. 46976

————— Die Pilze von *Hevea brasiliensis* (Para-Kautschuk). Zs. Pflanzenkrankh., Stuttgart, **18**, 1908 (81-92). [7700 4050 5400]. 46977

Peter, Adolf. Ueber das Blattgrün und seine Bedeutung für das Leben der Pflanzen. JahrBer. d. Kaiser Franz Josef-Landes-Real- und Obergymnasiums in Baden bei Wien. **43, 1905-1906, 1906, (3-14).** [2780 3050]. 46978

Peter, A[lfert]. Die Pyrenomyceten und Tubercellen der Göttinger Flora. (Unter Verwendung der Untersuchungen von G[ustav] Rahlfs in Elbing.) Göttingen, Nachr. Ges. Wiss., math.-phys. Kl., **1908, (28-52).** [7700 8000 dc]. 46979

Péterfi, Márton. Adatok a Bihar-hegység mohaffórájának ismeretéhez. [Beiträge ur Kenntnis der Moosflora des Bihargebirges.] Math. Term. Közlem., Budapest, **30, 1908, (261-332).** [7000 8000 dk]. 46980

Peters v. Busse, W.

Petersen, Erich. Zur vergleichenden Anatomie des Zentralzylinders der Papilionaceen-Keimwurzel. Diss. Kiel. Bot. Centralbl., Dresden, Beihefte, **24, Abt. 1, 1908, (20-44).** [1210 2450 5400 3120]. 46981

Petersen, Henning Eiler. The structure and biology of arctic flowering plants. 1. I. Ericineae (Pirolaceae, Ericaceae). 2. The biological anatomy of the leaves and of the stems. Kjøbenhavn, Medd. GrønL., **36, 1908, (73-138,** with 39 illustr.): 2. Diapensiaceae. *Diapensia lapponica* L. t.c. (139-154, with 9 illustr.). [1060 3200 5400]. 46982

————— Danske Arter af Slægten *Ceramium* (Roth) Lyngbe. (Sur les espèces danoises du genre *Ceramium*.) Kjøbenhavn, Vid. Selsk. Skr. VII, **5, 1908, (39-96,** illustr. et 7 pl.). [7400 8000 da]. 46983

Petersen, O[tto] G[eorg]. Forstbotanik. Paa Grundlag af Forelæsninger ved den kgl. Veterinær- og Landbohøjskole. [Forest Botany, based on lectures delivered at the Royal Veterinary and Agricultural High-School.] København & Kristiania (Gyldendalske Boghandel Nordisk Forlag), **1908, (442,** with illustr.). [0030]. 46984

Pethybridge, George H. and Bowers, E. H. Dry rot of the potato tuber. Dublin, Econ. Proc. R. Soc., **1, 1908, (547-558,** with pl.). [7700]. 46985

————— v. Adams, J.

————— v. Harvey, F. W.

Petit, [Paul Charles Michel]. Diatomacées. In: Expédition antarétique française du Dr. J. Charcot. Paris, **1908, Botanique (1-4, av. 1 pl.).** [7400 8000 ol]. 46986

Petitmengin, Marcel. Études comparatives sur la flore andine et sur celle des Alpes européennes. Mans (Le), Bul. Acad. internat. géog. bot., **1907, (2-12).** [8000 dm df]. 46987

————— Primulaeae Willsonianae. Mans (Le), Bul. Acad. internat. géog. bot., **1907, (215-219).** [5400 8000 eb]. 46988

————— Primulacées chinoises de l'herbier de l'Académie internationale de géographie botanique. Mans (Le), Bul. Acad. internat. géog. bot., **1907, (220-225).** [5400 8000 eb]. 46989

————— Aperçu sur la géographie botanique de la Maurienne et de la Tarentaise (Savoie). Mans (Le), Bul. Acad. internat. géog. bot., **1907, (310-323).** [8000 df]. 46990

[**Petliurov, F.**] Петлюровъ, О. Опыты съ протравливаніемъ посѣвныхъ сѣмянъ яровыхъ хлѣбовъ формалиномъ. [Beizungsversuche des Saatgutes von Sommergetreide mit Formalin.] Věst. sel'sk.-choz., Moskva, **7, 1906, N 44, (9-11).** [4350]. 46991

Petrak, Franz. Die alpine Flora der mährisch-schlesischen Sudeten. I. II. Allg. bot. Zs., Karlsruhe, **14, 1908, (21-23, 59-61, 74-75).** [8000 dk dc 3200]. 46992

————— *Cirsii* generis hybridae et varietates novae. (Originaldiagnosen.) Repert. nov. spec. regni veget., Berlin, **5, 1908, (329-333).** [5400 8000 dk]. 46993

Petrasch, Karl. Beiträge zur Flora der Umgebung Pettaus. JahrBer. d. Kaiser Franz Josef-Gymnasiums in Pettau [Steiermark]. **36, 1905-1905, 1905, (3-11).** [8000 dk]. 46994

Petri, Lionello. Sopra un caso di parasitismo di una cocciniglia (*Mytilapsis fulva* Targ. var. ?) sulle radici di olivo. Roma, Rend. Acc. Lincei, (Ser. 5), **16, 1907, (766-769).** [4100]. 46995

————— Sulle microrize endotrofiche della vite. Roma, Rend. Acc. Lincei, (Ser. 5), **16, 1907, (789-791).** [3220]. 46996

- Petri, Lionello.** In qual modo il bacillo della mosca olearia venga trasmesso dall'adulto alla larva. Roma, Rend. Acc. Lincei, (Ser. 5), **16**, 1907, (899-900). [4350]. 46997
- Einige Bemerkungen über die Rolle der Milben bei der *Dactylopius*-Krankheit der Reben. Centralbl. Bakt., Jena, Abt. 2, **21**, 1908, (375-379). [4100 5400]. 46998
- Ueber die Wurzelfäule phylloxerierter Weinstöcke. Zs. Pflanzenkrankh., Stuttgart, **19**, 1909, (18-48). [4100 4300 4000 3220 7700 5400]. 46999
- Studi sul marciume delle radici nelle viti fillosserate. Roma (Bertero), 1907, (VII+148, con 9 tav.). [4150 4700]. 47000
- Petrie, D[onald].** Description of a new species of *Feronica*. Wellington, Trans. N. Zeal. Inst., **40**, 1908, (288-289). [5400]. 47001
- Account of a visit to Mount Hector, a high peak of the Pararnas, with a list of flowering plants. Wellington, Trans. N. Zeal. Inst., **40**, 1908, (289-304). [8000 ik]. 47002
- Petry, H.** Entgegnung auf die Theilungssche „Erwidernng p. p.“ Allg. bot. Zs., Karlsruhe, **14**, 1908, (43-45). [5400 0070]. 47003
- [Petunnikov, A.] Петунниковъ, А.** *Pinus silvestris* L. conis aggregatis (In: Delectus VII plantar. exsicc. quas a. 1907 permutat. offert H. Bot. Univ. Jurjev.) Jurjev, Acta Univ., **15**, 8, 1907, (78). [6500 8000 dbc]. 47004
- Pfausch, Fr.** Beobachtungen über Schädlinge des Obstbaues. Lehrm. Garten, Leipzig, **5**, 1906, (132-133). [4350]. 47005
- Pfeffer, W[ilhelm].** Ueber die Entstehung der Schlafbewegungen bei den Pflanzen. Verh. Ges. D. Natf., Leipzig, **79** (1907), II. 1. 1908, (219-220); Biol. Centralbl., Leipzig, **28**, 1908, (389-415). [3180]. 47006
- Pfeffer, F.** Carbolineum im Obstbau. Hess. ObstZtg., Darmstadt, **2**, 1908, (123-124). [4350]. 47007
- Pfeiffer, [Richard].** Ueber die Beziehungen der sogenannten Endotoxine zu den Toxinen. Centralbl. Bakt., Jena, Abt. 1, **42**, Referate, Beih., 1908, (*1-*12). [3120]. 47008
- Pfeiffer, Th[eodor].** Das Stickstoff-Kapital im Ackerboden bei einseitiger Düngung mit Salpeter. Fühlings Landw. Ztg., Stuttgart, **57**, 1908, (41-46). [3060]. 47009
- **Hepner, A. und Frank, I.** Die Festlegung des Ammoniakstickstoffs durch die Zeolithe im Boden. (2. Mitt.) Breslau, Mitt. landw. Inst., **4**, 1908, (321-330). [3060]. 47010
- Die Wirkung des Ammoniakstickstoffs unter dem Einflusse einer Kalkbeigabe. Breslau, Mitt. landw. Inst., **4**, 1908, (331-339). [3060]. 47011
- Die Ausnutzung des Stickstoffs in Form von salpetersaurem Ammoniak. Breslau, Mitt. landw. Inst., **4**, 1908, (341-349). [3060]. 47012
- Verminderter Energieaufwand der Wurzeln oder Nährstoffmangel? Breslau, Mitt. Landw. Inst., **4**, 1908, (351-353, mit 1 Taf.). [3060 3070 4010 1210]. 47013
- Pfeiffer, Wanda M.** Differentiation of sporocarps in *Azolla*. [With bibliography.] Bot. Gaz., Chicago, Ill., **44**, 1907, (445-454, with 2 pl.). [1660 2380 6700]. 47014
- Pfister, Fr.** Vergärung der Hefe. Alkohol, Berlin, **18**, 1908, (34-35). [3100]. 47015
- Pfitzer, E[rnst] †.** Die in Deutschland kultivierten *Arundinaria*-Arten. Mitt. D. dendr. Ges., Bonn, **16**, 1907, [1908], (221-223). [6000]. 47016
- Pfuhl, Fritz.** Bäume und Wälder der Provinz Posen. Nachtrag I. Posen, Zs. D. Ges. Wiss. natw. Abt. Botanik, **14**, 1908, (65-97). [8000 dc]. 47017
- Absonderliche Blüten von *Salix caprea*. Posen, Zs. D. Ges. Wiss. natw. Abt. Botanik, **15**, 1908, (23-27). [1800 1560 5400]. 47018
- Philbrick, Miss H. C.** A bundle of herbs. [Their history, properties, uses, etc.] London, J. R. Hort. Soc., **33**, 1908, (101-106). [5400]. 47019
- Philip, R[obert] H[arris].** Interesting Diatoms in Wharfedale [Yorkshire]. Naturalist, London, **1908**, (21-22, 3 figs.). [7400 8000 dc]. 47020

- Philippi, P.** Ein freies Wort zur „Nonnenfrage“. (Aus Oesterr. Forst- u. Jagdztg.) D. Forstztg. Neudamm. **23**, 1908, (457-458). [4350 4100]. 47021
- Phillips, R. A.** Some Irish brambles. Irish Nat., Dublin, **17**, 1908, (54-56). [5400 8000 *de*]. 47022
- Philips, W[illiam]**. Introduction [to the botany of Shropshire]. The Victoria History of the County of Salop, **1**. London (Constable), 1908, (51-55). [0010 8000 *de*]. 47023
- Lichenes (Lichens) [of Shropshire]. The Victoria History of the County of Salop, **1**. London (Constable), 1908, (80-84). [8000 *de*]. 47024
- and **Allen, W[illiam] B.** Fungi [of Shropshire]. The Victoria History of the County of Salop, **1**. London (Constable), 1908, (84-98). [8000 *de*]. 47025
- and **Cobbold, E. S.** Botanical districts [of Shropshire]. The Victoria History of the County of Salop. London (Constable), 1908, (57-61). [8000 *de*]. 47026
- Picard, François v. Cépède, C.**
- v. **Chalton, E.**
- Pick, F[ranz]**. Die Geschichte der grossen Palme (*Livistona australis* R. Br.) im Königlichen Berggarten zu Herrenhausen. Hannoversche Gartenztg, **18**, 1908, (6-7). [6000 0060]. 47027
- Pickering, Spencer [Percival]** Umfréville. Studies on germination and plant-growth. J. Agric. Sci., Cambridge, **2**, 1908, (411-434). [3060 3160 3750]. 47028
- The action of heat and antiseptics on soils. J. Agric. Sci., Cambridge, **3**, 1908, [1909], (32-54). [3060 3160 3750]. 47029
- Pictet, A.** Пикте, А. Исследо- ваніе алкалоидовъ табака. (Переводъ.) [Untersuchungen über die Alkaloide des Tabaks. (Übers.)] St. Peterburg, Žurn. russ. fiz.-chim. Obšč., Chim.-časti, **39**, 5, 1907, (53-70). [3120 3130 5400]. 47030
- (M-6590)
- Pieper, G[ustav] R[obert]**. Systematische Uebersicht der Phanerogamen. Leipzig (Quelle & Meyer), 1908, (36). 23 cm. 0,50 M. [5400 6000 6500]. 47031
- und **Schmidt, Justus.** Neue Ergebnisse der Erforschung der Hamburger Flora. (Zugleich XVI. u. XVII. Jahresbericht des botanischen Vereins zu Hamburg 1906 und 1907.) Allg. bot. Zs., Karlsruhe, **14**, 1908, (138-140, 157-160, 175-178, 189-191). [8000 *de* 0020 5400 6700 7000 7600 7700]. 47032
- Pierre.** Les plantes artificielles. Rev. sci. Bourbon., Moulins, **20**, 1907, (22-27). [3000 0090]. 47033
- Pies, Wilhelm.** Untersuchungen über die Wachstums-geschwindigkeit der Typhusbazillen in Galle. Diss. Strassburg i. E. (Druck v. C. Müh & Cie), 1907, (43). 21 cm. [7700]. 47034
- Pietroforte, V. v. Bonis, V. de.**
- Pilger, Ernst.** Convolvulaceae africanæ. (Beiträge zur Flora von Afrika. XXXIII.) Bot. Jahrb., Leipzig, **41**, 1908, (293-297). [5400 8000 *f*]. 47035
- Pilger, R[obert]**. Eine neue Gattung der Aizoaceae. [*Glischrothamnus* Pilger n. gen.] Bot. Jahrb., Leipzig, **40**, 1908, (396-397). [5400 8000 *hh*]. 47036
- Ein Beitrag zur Kenntnis der Corallinaceae. Bot. Jahrb., Leipzig, **41**, 1908, (241-269, mit 5 Taf.). [7400 1000 1660]. 47037
- Gramineae andinae. IV. (I. Urban: Plantae novae andinae imprimis Weberbauerianae. IV.) Bot. Jahrb., Leipzig, **42**, 1908, (60-72). 47038
- Kleinere Beiträge zur Kenntnis der Meeresalgen. I. Hedwigia, Dresden, **48**, 1908, (178-183, mit 1 Taf.). [7400 8500 8000 *hk hf fg*]. 47039
- Ueber *Trichogloea* Kütz. [*In*: Reise in Ostafrika von A. Voeltzkow. Bd 3.] Stuttgart (E. Schweizerbart), 1908, (35-37, mit 1 Taf.). [7400 8000 *fh*]. 47040
- Corallinaceae aus dem westlichen Indischen Ozean. [*In*: Reise in Ostafrika von A. Voeltzkow.

- Bd 3.] Stuttgart (E. Schweizerbart), 1908, (39-48, mit 2 [1] Taf.). [7400 8000 fh 8500]. 47041
- Pilger, R[obert].** Das system der Blütenpflanzen mit Arsschluss der Gymnospermen. (Sammlung Goeschen 393.) Leipzig (G. J. Göschen), 1908, (140). 16 cm. 0,80 M. [5000]. 47012
- Pilgrim, Aletta Amelia Louise.** Bijdrage tot de kennis van de aetherische olie uit den wortelbast van *Cinnamomum zeylanicum* Breyn. [Contribution à la connaissance de l'essence tirée de l'écorce des racines de *Cinnamomum zeylanicum* Breyn.] Arnhem (A. Meyer), 1908, (50, avec 1 pl.) 23 cm.: [extrait] Pharm. Weekbl., Amsterdam, 46, 1909, (50-54). [3120 3130 5400]. 47043
- Piljai, Narayana Kunjan.** Untersuchungen über den Einfluss der Düngung und anderer Faktoren auf die Tätigkeit der Mikroorganismen des Bodens. Diss. Leipzig (Bruck v. E. Stephan), 1908, (100). 21 cm. [7700]. 47044
- *v. Löhnis, F.*
- Pini.** Ueber Kalkstickstoff und Stickstoffkalk und deren Anwendung zur Rübelüngung. Berlin, Zs. Ver. D. Zuckerind., 58, 1908, (N. F. 45), Techn. Tl., (361-371). [3060]. 47045
- Pinoy, Ernest.** Rôle des bactéries dans le développement de certaines Myxomycètes. [Thèse Paris.] Sceaux, 1907, (49, av. 4 pl.). [7700]. 47046
- Piorkowski.** Ein einfacher Nährboden für Gonokokken. Münchener med. Wochenschr., 55, 1908, (735). [0030]. 47047
- Pirotta, Romaldo.** Osservazioni ed esperienze sul fenomeno della cleistogamia. Atti Congr. Nat. ital. 15-19 settembre 1906, Milano 1907, (368-369). [3250 3500]. 47048
- Sulla compilazione di formulari per lo studio di lontane regioni. (Botanica.) Roma, Boll. Soc. geogr. ital., (Ser. 4), 8, 1907, (566-567). [0090]. 47049
- Pit.** *Hevea-tapproeven.* II. [Expériences sur le soutirage du latex chez *Hevea.* II.] Teysmannia, Batavia, 19, 1908, (479-484). [5400]. 47050
- Pitard, J.** Rapport sur les excursions de la Société aux environs de Gavarnie. Paris, Bul. soc. bot., 54, 1907, (lv-ci). [8000 df † dg 0020]. 47051
- et **Bouly de Lesdain, [Maurice].** Lichens récoltés pendant la session de la Société botanique de France à Gavarnie. Paris, Bul. soc. bot., 54, 1907, (clxv-clxviii). [7600 8000 df 0020]. 47052
- Pittier de Fabrèga, Henry.** The Mexican and Central American species of *Sayium*. Washington, D.C., Smithsonian Inst. Cont. U. S. Nation. Herb., 12, 1908, (i-v + 159-169, with pl., text fig.). [5400 8000 gl hb]. 47053
- The Lecythidaceae of Costa Rica. Washington, D.C., Smithsonian Inst. Cont. U. S. Nation. Herb., 12, 1908, (95-101, with pl., text fig.). [5400 8000 hb]. 47054
- *Tonduzia*, a new genus of Apocynaceae from Central America. Washington, D.C., Smithsonian Inst. Cont. U. S. Nation. Herb., 12, 1908, (103-104, with pl., text fig.). [5400 8000 hb]. 47055
- Plahn, Herm.** Trockensubstanz und spezifisches Gewicht der Rübenwurzel in korrelativer Beziehung. Bl. Zuckerrübenbau, Berlin, 15, 1908, (69-72). [4500 3120 1210 5400]. 47056
- Trockensubstanz und Zuckergehalt der Rübe und deren Bedeutung für züchterische Zwecke. Centralbl. Zuckerind., Magdeburg, 16, 1908, (640-641, 670-672). [4600 3120]. 47057
- Einfluss der Körnergröße der Aussaat auf Achren und Halmgewicht der Ernte, Veränderlichkeit des Korngewichtes in der Nachzucht und Korngrößenverhältnis lückenhaft und normal gebauter Achren. D. landw. Presse, Berlin, 35, 1908, (719-720). [1560 3440]. 47058
- Plancher, Giuseppe e Calabresi, A.** Sui pentosani nei vegetali. Atti Congr. chim., Roma, 4, 1907, (502-527). [3120]. 47059
- Planthaber, Hugo.** Ueber den Einfluss von Giften auf Protoplasmaströmung. Diss. Kiel (Druck v. Schmidt & Klaunig), 1908, (39). [3180 2700 3300]. 47060

Plasschaert, E. K. Breckproeven aangaande een en twintig der meest gebruikelijke Surinaamsche houtsoorten, vermeerderd met aantekeningen omtrent botanische benaming, gebruik, enz. [Expériences sur la rupture de vingt-et-une des espèces les plus usitées de bois de Surinam avec des indications relatives à la dénomination botanique, l'emploi, etc.] Paramaribo, Bull. Landb. West-Indie, **11**, 1908, (1-29). [3020]. 47061

Plate, L[udwig]. Die Beweismittel der Deszendenztheorie und das Verhältnis von Lamarek zu Darwin. Arch. Rassenbiol., München, **5**, 1908, (593-611). [4400]. 47062

————— Selectionsprinzip und Probleme der Artbildung. Ein Handbuch des Darwinismus. 3., sehr verm. Aufl. Leipzig (W. Engelmann), 1908, (VIII + 493). 8°. 12 M. [4600]. 47063

Plateau, F. Les fleurs artificielles et les insectes. Nouvelles expériences et observations. Bruxelles, Mém. Acad. Roy., 1906, (1-103). [3000]. 47064

Platen, Paul. Untersuchungen fossiler Hölzer aus dem Westen der Vereinigten Staaten von Nordamerika. Diss. Leipzig; Leipzig, SitzBer. natf. Ges., **34** (1907), 1908, (8 + 164, mit 3 Taf.). [5400† 6500† 7700† 8000 g 2450]. 47065

Plettke, Fr. Vom Lüneburger „Matttau“ oder „Sensendüwel“. Hannoverland, Hannover, 1908, (218). [6000 8000 dc]. 47066

Plowright, (Charles) B[agge]. *Corticium (Peniophora) Chrysanthemi*, Plow. [n. sp.]. Norwich, Trans. Nat. Soc., **8**, 1907, (496-497). [7700]. 47067

Plüss, B. Unsere Beerengewächse. Bestimmung und Beschreibung der einheimischen Beerenkräuter und Beerenhölzer, nebst Anhang: Unsere Giftpflanzen. 2., verm. u. verb. Aufl. Freiburg i. B. (Herder), 1908, (VII + 120). 16 cm. Geb. 1,50 M. [5400]. 47068

Pöll, J. v. Murr, J.

Poevverlein, Hermann. Generalarzt Dr. Eduard Metzler †. Allg. bot. Zs., Karlsruhe, **14**, 1908, (69-70). [0010]. 47069

————— Flora exsiccata Rhenana. (Forts., s. Flora exsicc. Rhenana.) (M-6590)

Allg. bot. Zs., Karlsruhe, **14**, 1908, Beilage zu No. 7-8, (1-16). [8000 dc 0060]. 47070

Pohl, Josef. Der Thermotropismus der Leinpflanze. Bot. Centralbl., Dresden, Beihefte, **24**, Abt. 1, 1908, (111-131). [3180 5400 3010 3260]. 47071

Poisson, Henri. Comment faut-il entendre les termes: genre, espèce, race, variété, sortes dans la classification végétale? Bul. sci. trimestr., Paris, **19**, 1906, (50-54). [0070 4400]. 47072

————— Sur la stérilisation des plantes. Bul. sci. trimestr., Paris, **19**, 1906, (88). [0090]. 47073

————— v. Costantin.

Pollacci, Egidio e Pollacci, Gino. Nuovo concime complesso, preparato coll'azoto atmosferico e mancante dei difetti della calciocianamide Modena, Staz. sper. agr. ital., **40**, 1907, (580-592). [3060]. 47074

Pollacci, Gino. Intorno al miglior metodo di ricerca microchimica del fosforo nei tessuti vegetali. Pavia, Atti Ist. bot., (Ser. 2), **10**, 1907, (80-87). [0090]. 47075

————— Azione della luce solare sulla emissione di idrogeno delle piante. Pavia, Atti Ist. bot., (Ser. 2), **10**, 1907, (215-223). [3050]. 47076

————— Critica alla pubblicazione del Dott. S. Nizza intitolata: Il problema dell'aldeide formica nelle piante. Pavia, Atti Ist. bot., (Ser. 2), **12**, 1907, (17-19). [3050]. 47077

————— Elettricità e vegetazione. Parte I^a. Influenza dell'elettricità sulla fotosintesi clorofilliana. Pavia, Atti Ist. bot., (Ser. 2), **13**, 1907, (1-152, con 4 tav.). [3050]. 47078

————— Sulla scoperta dell'aldeide formica nelle piante. Roma, Rend. Acc. Lincei, (Ser. 5), **16**, 1907, (199-205); Pavia, Atti Ist. bot., (Ser. 2), **10**, 1907, (293-302). [3050]. 47079

————— Un nemico della *Diaspis*. L'Alba agricola, Pavia, 1907, (993-995). [4350]. 47080

————— v. Farneti, R.

————— v. Pollacci, E.

- Pollard**, Charles Louis. Calycanthaceae. N. Amer. Flora, New York, N. Y., 22, 1908, (237-238). [5400]. 47081
- [**Polovnikov**, P.] Половниковъ, П. Чугуево-Бабчанское лѣсничество. [Die Forstei Čugujevo-Babčanskoje im Gouv. Charikov.] Lěsn. žurn., St. Peterburg, 38, 1908, (199-219). [8000 *dbc*]. 47082
- Polowzow**, Warwara. Experimentelle Untersuchungen über die Reizerscheinungen der Pflanzen, mit besonderer Berücksichtigung der Einwirkung von Gasen. (Vorl. Mitt.) Berlin, Ber. D. bot. Ges., 26a, 1908, (50-69). [3180 3200]. 47083
- Untersuchungen über Reizerscheinungen bei den Pflanzen. Mit Berücksichtigung der Einwirkung von Gasen und der geotropischen Reizerscheinungen. Jena (G. Fischer), 1909, [1908], (IV + 229). 24 cm. [3180 3200]. 47084
- Pompeckj**, Josef v. Zittel, K. A.
- [**Poniatovskij**, S.] Понятовскій, С. Итоги борьбы съ мароккской кабылкой въ 1905 году въ Туркестанѣ. [Resultate der Bekämpfung der marokkanischen Heuschrecke in Turkestan im J. 1905.] Turkest. selj-k. ehocz., Taškent, 1, 1906, N. 3, (16-30); N 4, (37-47); N 5, (30-46). [4350]. 47085
- Ponzo**, Antonino. Considerazioni sull'autogamia nelle piante fanerogame. Naturalista Sicil., Palermo, 19, 1906-1907, (88-103, 150-160, 200-208, 252-256); 20, 1907. [3500]. 47086
- Pool**, J. F. A. v. Tschirch, A.
- [**Poplavska**, H. I.] Поплавская, Г. И. Матеріалы къ изученію луговой растительности Псковской губернии. [Matériaux pour l'exploration de la végétation des prés du Gouvernement de Pskov.] St. Peterburg, Journ. bot., 3, 1908, (89-122, rés. fr. 123). [8000 *dbc*]. 47087
- Popp**, Max. Die Wirkung der organischen Stickstoffdüngemittel im Vergleich zum Salpeter. Landw. Versuchstat., Berlin, 68, 1908, (253-300). [3060]. 47088
- Poppe**, Kurt. Beiträge zur vergleichenden Biologie des *Bacillus suisstifer* und des *Bacillus paratyphi* B. Zs. InfektKrankh. Haustiere, Berlin, 5, 1908, (42-80). [7700]. 47089
- Poppe**, Kurt. Sind Kiefernpflanzen aus belgischem Samen von Schütte und Insekten mehr gefährdet als deutsche? D. Forstztg., Neudamm, 23, 1908, (243-244). [4050 4100]. 47090
- Porodko**, Theodor. Nimmt die ausgewachsene Region des orthotropen Stengels an der geotropischen Krümmung teil? Berlin, Ber. D. bot. Ges., 26a, 1908, (3-14). [3180 3010]. 47091
- Reicht die Durchsichtigkeit der durch Glaswolle filtrierten Agarlösungen für die üblichen bakteriologischen Zwecke aus? Centrabl. Bakt., Jena, Abt. 2, 21, 1908, (424-427). [0090]. 47092
- Porsch**, Otto. [Ueber anatomische Arbeitsteilung zwischen den Nähr- und Stützwurzeln von *Philodendron Selloum* C. Koch. Wien, Verh. Zool.-Bot. Ges., 58, 1908, (6-7). [1210 2450 6000]. 47093
- Die deszendenztheoretische Bedeutung sprunghafter Blütenvariationen und korrelativer Abänderung für die Orchideenflora Südbrasilens. Ein Beitrag zum Problem der Artentstehung. Zs. indukt. Abstammungslehre, Berlin, 1, 1908-09, (69-121, 193-238, 352-376, mit 1 Taf.). [4500 1500 6000 8000 *hh*]. 47094
- Porter**, Mary W. Glass models of flowers [in the Harvard Museum of Comparative Zoology]. J. Bot., London, 46, 1908, (323-324). [0060]. 47095
- Portheim**, Leopold Ritter von und **Samec**, Max. Orientierende Untersuchungen über die Atmung gesunder und infolge von Kalkmangel erkrankter Keimlinge von *Phaseolus vulgaris*. Wicsner-Festschr., Wien, 1908, (113-124). [3080 4010 5400]. 47096
- und **Scholl**, Emil. Untersuchungen über die Bildung und den Chemismus von Anthokyanen. (Vorl. Mitt.) Berlin, Ber. D. bot. Ges., 26a, 1908, (480-483). [3120]. 47097
- v. Eisler, M.
- v. Grafe, V.
- Poskin**, M. v. Marchal, Em.

[Pospélov, V.] Пospéловъ, В. О борьбѣ съ гусеницами, вредящими въ плодовыхъ садахъ. [Ueber die Bekämpfung der Obstgärten schädlichen Raupen.] *Choziastvo*, Kiev, **1**, 1906, (159-161). [4350]. 47098

Отчетъ о дѣятельности энтомологической станціи при Южно-Русскомъ Обществѣ Поощренія Землед. и Сельской Промышленности за 1907 годъ. [Bericht über die Tätigkeit der entomologischen Station der Südrussischen Gesellschaft zur Förderung des Landbaues und der Industrie für das Jahr 1907.] *Choziastvo*, Kiev, **3**, 1908, (113-121). [4100 4350]. 47099

О развитіи озимой пше- ницы (*Agrotis Segetum* Schiff.) въ Киевской губ. и о мѣрахъ борьбы съ ней. [Ueber die Entwicklung der Saateule (*Agrotis Segetum* Schiff.) im Gov. Kiev und über ihre Bekämpfung.] *Choziastvo*, Kiev, **3**, 1908, (501-506, 547-552). [4100 4350]. 47100

Отчетъ Киевской энто- мологической станціи о полевыхъ и лабораторныхъ опытахъ, произведен- ныхъ въ 1907 г. [Bericht der ento- mologischen Station zu Kiev über die im Jahre 1907 ausgeführten Feld- und Laboratorium-Versuche.] *Věst. sacham. promyšl.*, Kiev, **9**, 1, 1908, (135-137). [4100 4350]. 47101

О вредителяхъ озимыхъ посѣвовъ въ Киевской губ. и о мѣрахъ борьбы съ этими вредителями. [Ueber die Schädiger der Wintersaaten im Gov. Kiev und ihre Bekämpfung.] *Zemledělje*, Kiev, **20**, 1907, (183-186, 200-203, 213-215). [4100 4350]. 47102

[Potebnia, A. A.] Потебня, А. А. Микологическіе очерки. I. Движеніе плазмы въ гифахъ грибовъ. II. Микромицеты Курской и Харьковской губ. [Etudes mycologiques. 1) Sur les courants protoplasmiques dans les hyphes des champignons. 2) Les micromycètes des Gov. de Kursk et de Charikov.] *Charikov. Trav. Soc. nat.*, **41**, 1907, (191-284, av. 3 pl.). [7700 2640 3180 8000 dbc]. 47103

Potier de la Varde, [Robert]. Note sur une anomalie de *Patrickum undulatum*, P. B. Mans (Le), *Bul. Acad. internat. géog. bot.*, **1906**, (287-288, av. fig.). [7000 1800]. 47104

Potier de la Varde, [Robert]. Le *Marsupella Sprucei* dans les Côtes-du-Nord. *Rev. bryol.*, Cahen, **35**, 1908, (81). [7000 8000 dt]. 47105

Potonié, H[enry]. Die rezenten Kaustobolithe und ihre Lagerstätten. Bd 1: Die Sapropelite. Eine Erläuterung zu der von den Deutschen geologischen Landesanstalten angewendeten Terminologie und Klassifikation. 2., sehr stark erwei. Aufl. v. d. Ver. "Klassifikation u. Terminologie der rezenten brennbaren Bolithe und ihrer Lagerstätten" (Berlin 1906). Hrsg. v. d. Kgl. preuss. geol. Landesanstalt. Berlin, *Abh. geol. Landesanst.*, N.F., H. **5**, 1908, (XV + 251). [3200]. 47106

Eisenerze veranlasst durch die Tätigkeit von Organismen. *Erzbergbau*, Frankfurt a. M., **2**, 1906, (418-454). [7700]. 47107

On the origin of coal. London, *Rep. Brit. Ass.*, **1906**, [1907], (748-749). [5000 †]. 47108

Abbildungen und Beschreibungen fossiler Pflanzenreste der palaeozoischen und mesozoischen Formationen. Lfg 3-5. Hrsg. v. d. kgl. preussischen geologischen Landesanstalt und Bergakademie. Berlin (Kgl. geol. Landesanst. in Vertrieb), 1905-07, 26 cm. Die Lfg 3, 50 M. [5000 †]. 47109

v. Wasmann, E.

Potter, M[ichael] C[ressé]. Bacteria as agents in the oxidation of amorphous carbon. London, *Proc. R. Soc.*, B. **80**, 1908, (239-259, 2 figs.). [7700]. 47110

On a method of checking parasitic diseases in plants. *J. Agric. Sci.*, Cambridge, **3**, 1908, [1909], (102-107). [3100 4050 4350 7700]. 47111

Bakterien als Agentien bei der Oxydation amorpher Kohle. (Mitgeteilt von J. B. Farmer.) (Originalreferat.) *Centralbl. Bakt.*, Jena, Abt. **2**, **21**, 1908, (647-665). [3120]. 47112

Poulton, Edward Bagnall. Mutation, Mendelism, and Natural Selection. In: *Essays on Evolution 1889-1907*. Oxford (Clarendon Press), 1908, (xiii-xlviii). [4410 4500 4600]. 47113

- Power**, Frederick B[elding] and **Salway**, Arthur H. Chemical examination of *Micromeria Chamissonis*. (Yerba buena.) J. Amer. Chem. Soc., Easton, Pa., **30**, 1908, (251-265). [3120]. 47114
- and **Tutin**, Frank. Chemical and physiological examination of the fruit of *Chaillietia toxicaria*. (A West African poison.) J. Amer. Chem. Soc., Easton, Pa., **28**, 1906, (1170-1183); Atti Congr. chim., Roma, **5**, 1907, (354-358). [3120]. 47115
- Poyser**, W. A[ldworth]. *Isoetes saccharata* in the Delaware River. Fern. Bull., Joliet, Ill., **15**, 1907, (18). [6700]. 47116
- [Poznanskij, V.]** Познанскій, В. Грибковый ракъ яблонь и борьба съ нимъ. [Der Pilz-Krebs der Apfelbäume und seine Bekämpfung.] Selisk. choziain, St. Peterburg, **21**, 1906, (1020-1023, mit 7 Abbild.). [4050 4350]. 47117
- Praeger**, R[obert] Lloyd. Additions to "Irish topographical botany" in 1906-1907. [With corrections.] Irish Nat., Dublin, **17**, 1908, (28-37, 77). [5900 8000 de]. 47118
- The British vegetation committee in the west of Ireland. Naturalist, London, **1908**, (412-416). [8000 de]. 47119
- v. **Hart**, H. C.
- Prain**, D[avid]. *Pyrus Aria* var. *majestica* [n. comb.]. Bot. Mag., London, **134**, 1908, (t. 8184). [5400]. 47120
- *Rheum inopinatum* [n. sp. from Tibet]. Bot. Mag., London, **134**, 1908, (t. 8190). [5400 8000 cb]. 47121
- *Meconopsis sinuata* var. *latifolia* (n. var. from Kashmir). Bot. Mag., London, **134**, 1908, (t. 8223). [5400 8000 cf]. 47122
- A new *Meconopsis* [*M. speciosa*] from Yunnan. Edinburgh, Trans. Bot. Soc., **23**, 1907, (257-258, pl. 2). [5400 8000 cb]. 47123
- Notes on *Chironia* and *Orphium*. Kew Bull., London, **1908**, (341-376). [5400 8000 fg]. 47124
- A new species of *Butea* [*B. pellita*, Hook. f.], with notes on the genus. Kew Bull., London, **1908**, (381-387). [5400 8000 ef]. 47125
- Prain**, D[avid]. Hooker's *Icones plantarum*. . . . Fourth series, Vol. 9 (or Vol. 29 of the entire work), part 3. [New Asiatic species of *Impatiens* described by Sir J. D. Hooker.] London (Dalau & Co.), 1908, (tt. 2851-2875). 21 cm. [5400 8000 eb ed]. 47126
- v. **Fletcher**, F.
- Preble**, Edward A[lexander]. A biological investigation of the Athabaska-Mackenzie region. [With bibliography.] Washington, D.C., U. S. Dept. Agric. N. Amer. Fauna No. **27**, 1908, (1-574, with pl., fold map, text fig.). [8000 gc]. 47127
- Prein**, Rudolf. Ueber den Einfluss mechanischer Hemmungen auf die histologische Entwicklung der Wurzeln. Diss. Bonn. Halle a. S. (Druck v. H. John), 1908, (34, mit 4 Taf.). 22 cm. [1210 3010 3160 3200]. 47128
- Preisz**, H[ugó]. Ueber Varietäten des abgeschwächten Milzbrandvirus. Vorl. Mitt. Centralbl. Bakt., Jena, Abt. 1, **47**, Originale, 1908, (585-586). [7700]. 47129
- Preul**, Franz. Untersuchungen über den Einfluss verschiedenen hohen Wassergehaltes des Bodens in den einzelnen Vegetationsstadien bei verschiedenem Bodenreichtum auf die Entwicklung der Sommerweizenpflanze. J. Landw., Berlin, **56**, 1908, (229-271, mit 3 Taf.); Diss. Göttingen. Einbeck (Druck v. H. Rüttgerodt), 1908, (79, mit 3 Taf.). [3200 3060 3040 3160 3120]. 47130
- Preuss**, Hans. *Betula humilis* Schrank in Westpreussen. Danzig, Ber. bot.-zool. Ver., **30**, 1908, (51-53). [5400 8000 dc]. 47131
- G[eorg] Froelichs Veröffentlichungen und neue Pflanzenformen. Danzig, Jahrb. Lehrerver., **2-3** (1906-07), [1909], (8-9). [0010]. 47132
- Die Vegetationsverhältnisse der Tucheler Heide. Ein Beitrag zur Pflanzengeographie des norddeutschen Flachlandes. Danzig, Jahrb. Lehrerver., **2-3**, (1906-07), [1909], (54-120, mit Taf.). [8000 dc 3200 9050]. 47133

Preuss, Hans. Systematisches Verzeichnis der in der Tuchler Heide vorkommenden Pteridophyten und Phanerogamen. Danzig, Jahrb. Lehrerver., 2-3, (1906-07), [1909], (121-148). [8000 *dc* 6700]. 47134

————— Botanische Forschungsergebnisse aus den Kreisen Stuhm (Westpr.), Pr. Holland und Mohrungen (Ostpr.). Königsberg, Jahresber. bot. Ver., 1907, 1908, (30-49). [8000 3200]. 47135

Prianischnikow, D[imitry] N. Die Beziehungen der Agrikulturchemie zu den benachbarten Wissenschaftsgebieten. J. Landw., Berlin, 56, 1908, (279-287). [3120]. 47136

Preis. Beiträge zur Flora von Mecklenburg, unter besonderer Berücksichtigung der Umgegend von Schwerin. Güstrow, Arch. Ver. Natg., 62, 1908, (94-117). [8000 *dc*]. 47137

Pringsheim, Ernst. Einfluss der Beleuchtung auf die heliotropische Stimmung. Verh. Ges. D. Natf., Leipzig, 79 (1907), II, 1, 1908, (239-240). [3180 3200]. 47138

Pringsheim, Ernst jun. Ueber die Herstellung von Gelbfiltern und ihre Verwendung zu Versuchen mit lichtreizbaren Organismen. Berlin, Ber. D. bot. Ges., 26a, 1908, (556-565). [0090 3180]. 47139

Pringsheim, Hans. Zur Regeneration des Stickstoffbindungsvermögens von Clostridien. Berlin, Ber. D. bot. Ges., 26a, 1908, (547-549). [7700 3120 3060 3200]. 47140

————— Der Einfluss der chemischen Konstitution der Stickstoffnahrung auf die Gärfähigkeit und die Wachstumsenergie verschiedener Pilze. 2. Mitt. Biochem. Zs., Berlin, 8, 1908, (119-127). [3100]. 47141

————— Ueber die Fuselölbildung durch verschiedene Pilze. Biochem. Zs., Berlin, 8, 1908, (128-131). [3100]. 47142

————— Ueber die Unterdrückung der Fuselölbildung und die Mitwirkung von Bakterien an der Bildung höherer Alkohole bei der Gärung. Biochem. Zs., Berlin, 10, 1908, (490-497). [3100]. 47143

————— Ueber die Verwendbarkeit verschiedener Energiequellen zur Assimilation des Luftstickstoffes und die

Verbreitung stickstoffbindender Bakterien auf der Erde. 2. Mitt. über stickstoff-assimilierende Clostridien. Centralbl. Bakt., Jena, Abt. 2, 20, 1908, (248-256). [3060]. 47144

Pringsheim, Hans. Ueber das Sauerstoffbedürfnis anaërober Bakterien. Centralbl. Bakt., Jena, Abt. 2, 21, 1908, (673-675). [3100]. 47145

Prinsen Geerligs, H[endrik] C[oenraad]. Snelle verandering in samenstelling van enige tropische vruchten bij het rijpen. [Rapid change in composition of some tropical fruits during their ripening]. Amsterdam, Versl. Wis. Nat. Afd. K. Akad. Wet., 17, [1908], (54-63) (Dutch); Amsterdam, Proc. Sci. K. Akad. Wet., 11, [1908], (74-84) (English). [3100 3120 3130 5400 6000]. 47146

————— Vorming van saccharose uit zetmeel. [Formation de saccharose aux dépens d'amidon]. Arch. Java Suiker, Soerabaja, 16, 1908, (263-273). [3100]. 47147

————— Jaarverslag van het proefstation voor de Java-suikerindustrie over 1907. [Rapport annuel pour 1907 de la station expérimentale pour l'industrie sucrière à Java.] Soerabaia (H. van Ingen), 1908, (159). 26 cm. [0020 6000]. 47148

Pritzel, E[rnst]. Vegetationsbilder aus dem mittleren und südlichen Griechenland. Bot. Jahrb., Leipzig, 41, 1908, (180-214, mit 9 Taf.). [8000 *dl* 3200]. 47149

Probst, R. Infektionsversuche mit Kompositen-bewohnenden Puccinien. Ann. mycol., Berlin, 6, 1908, (289-300). [7700 4050 3225 5400]. 47150

Prochnow, Oskar. Reactionen auf Temperatur-Reize. [Biophysikalisch-deszendenztheoretische Studien. Tl. I.] Berlin (W. Junk), 1908, (63). 23 cm.; Intern. ent. Zs., Guben, 2, 1908, (197-199). [3160 3180]. 47151

————— Die Abhängigkeit der Entwicklungs- und Reaktionsgeschwindigkeit bei Pflanzen und poikilothermen Tieren von der Temperatur. Diss. Berlin. Guben (Druck v. E. Fechner), 1908, (40). 21 cm. [3180 3200]. 47152

- Proost, Alphonse.** L'analyse du sol par les plantes cultivées. Atti Congr. chim., Roma, 4, 1907, (454-457). [3040]. 47153
- Prowazek, S.** Einfluss von Säurelösungen niedrigster Konzentration auf die Zell- und Kernteilung. Arch. EntwMech., Leipzig, 25, 1908, (643-647). [2740]. 47154
- Studien zur Biologie der Zellen. Biol. Centralbl., Leipzig, 28, 1908, (782-790). [2640]. 47155
- Prytz, C. V. v. Warming, Eug.**
- Przibram, Hans.** Experimentelle Behandlung biologischer Grundfragen. Wien, Verh. ZoolBot. Ges. 58, 1908, (171)-(189). [4250]. 47156
- Wiederaufnahme des Wachstums von Strünken der *Sequoia sempervirens* Endl. Wiesner-Festschr., Wien., 1908, (525-527, mit 2 Taf.). [1060 4250 6500]. 47157
- Pucci, Angiolo.** 1 *Cypripedium*. Firenze, Bull. Soc. tosc. ort., 32, 1907, (24-28, 65-68, 101-103, 138-140, 168-170, 195-198, 224-228, 267-269). [6000]. 47158
- *La Forsythia viridissima*. Firenze, Bull. Soc. tosc. ort., 32, 1907, (68-70). [5400]. 47159
- *La Magnolia purpurea*, Curtis. Firenze, Bull. Soc. tosc. ort., 32, 1907, (95-96). [5400]. 47160
- *I gerani*. Firenze, Bull. Soc. tosc. ort., 32, 1907, (125-128). 5400]. 47161
- *Le magnolie a foglie caduche*. Firenze, Bull. Soc. tosc. ort., 32, 1907, (162-166). [5400]. 47162
- *Il marchese Bardo Corsi-Salviati*. [Cenno necrologico.] Firenze, Bull. Soc. tosc. ort., 32, 1907, (186-187). [0010]. 47163
- *Le Veigelie*. Firenze, Bull. Soc. tosc. ort., 32, 1907, (250-260). [5400]. 47164
- Puchner, H.** Ueber Variabilität der Keimungsenergie und deren willkürliche Beeinflussung. [In: Mitteilungen der kgl. bayer. Akad. für Landw. u. Brauerei in Weihenstephan.] Freising (F. P. Datterer & Co.), 1905, (1-23). [3750]. 47165
- Pütter, August.** Studien zur vergleichenden Physiologie des Stoffwechsels. Göttingen, Abh. Ges. Wiss., math.-phys. Kl., (N. F.), 6, 1908, No. 1, (79). [3120]. 47166
- Methoden zur Erforschung des Lebens der Protisten. [In: Handbuch der physiologischen Methodik, hrsg. v. R. Tigerstedt, Bd 1, Abt. 2.] Leipzig (S. Hirzel), 1908, (1-68). [0090]. 47167
- Puglisi, Michele.** Su alcune anomalie fiorali di *Allium striatum* Tacqu. Ann. bot., Roma, 6, 1907, (185-198). [1800]. 47168
- Pugsley, H[erbert] W[illiam].** The forms of *Salvia Verbenaca* L. [With special reference to the forms found in Great Britain.] J. Bot., London, 46, 1908, (97-106, 141-151, pl. 489 B). [5400 8000 b de]. 47169
- Puntoni, Vittorio.** Nella solenne commemorazione di Ulisse Aldrovandi a di 12 giugno 1907. Bologna (Zanichelli), 1907, (7). 24 cm. [0010]. 47170
- [Purievich, K.] Пуриевичъ, К. Краткое руководство къ практическимъ занятиямъ по анатоміи растеній. [Kurze Anleitung zu praktischen Uebungen in der Anatomie der Pflanzen.] Kiev, Izv. Univ., 47, 6, 1907, (I-II + I-II + 1-87, mit 66 Abbild.) [1000 0090]. 47171
- Purpus, A.** Neue, seltene und interessante Gehölze unter Vorführung lebenden Materials. Mitt. D. dendr. Ges., Bonn, 16, 1907, [1908], (61-65). [5400]. 47172
- *Lonicera myrtilloides* m. spec. nov. Mitt. D. dendr. Ges., Bonn, 16, 1907, [1908], (255, mit 1 Taf.). [5400]. 47173
- *Yucca valida* Brandegee. Monatschr. Kakteenk., Neudamm, 18, 1908, (38, 39). [6000 8000 gl]. 47174
- Purpus, J. A.** *Echinocereus pensilis* (Brandegee) J. A. Purp. Monatschr. Kakteenk., Neudamm, 18, 1908, (5). [5400]. 47175
- Pyat, Félix.** Compte rendu de l'exposition de champignons du Jardin des Plantes d'Angers en 1906. Paris, Bul. soc. mycol., 23, 1907, (xxxv-lii). [7700 0060]. 47176

- Quanjer**, H[endrik] M[arius]. Het „bladvuur“ der komkommers, veroorzaakt door *Corynespora Mazei* Güss. [Le brunissement des feuilles de concombre, dû au *Corynespora Mazei* Güss.] Tijds. plantenziekten, Wageningen, **14**, 1908, (78-95, av. 2 pl.). [4050 4350 5400 7700]. 47177
- Quartaroli**, Alfredo v. Giglioli, I.
- Quehl**, [Leopold]. *Mamillaria Delatiana* Quehl n. sp. Monatschr. Kakteenk., Neudamm, **18**, 1908, (59-60, 79). [5400]. 47178
- *Mamillaria Eichlamii* Quehl n. sp. Monatschr. Kakteenk., Neudamm, **18**, 1908, (65-66). [5400 8000 hb]. 47179
- *Mamillaria Joossensiana* Quehl n. sp. Monatschr. Kakteenk., Neudamm, **18**, 1908, (95). 5400 8000 gl]. 47180
- *Mamillaria difficilis* Quehl n. sp. Monatschr. Kakteenk., Neudamm, **18**, 1908, (107). [5400 8000 gl]. 47181
- Die Mamillarien aus der Reihe der *Elegantes*. Monatschr. Kakteenk., Neudamm, **18**, 1908, (125-126). [5400]. 47182
- *Mamillaria ramosissima* Quehl n. sp. Monatschr. Kakteenk., Neudamm, **18**, 1908, (127). [5400 8000 gl]. 47183
- Quelle**, F[erdinand]. Algenflora von Nordhausen. Auf Grund Kützing'scher und eigener Forschungen dargestellt. Weimar, Mitt. bot. Ver., N. F., **H. 23**, 1908, (33-61). [7400 8000 dc]. 47184
- Quelle**, Otto. Beiträge zur Kenntnis der spanischen Sierra Nevada. Berlin, Zs. Ges. Erdk., 1908, (294-316, 407-426). [8000 dg]. 47185
- Querner**, H. Die Bohnenkrankheit des Jahres 1908. Braunschweig, Zs. LandwKammer, **77**, 1908, (367-368). [4050 4100 5400]. 47186
- Queva**, C[harles]. Histogenèse et structure du stipe et de la fronde des *Equisetum*. Autun, Bul. soc. hist. nat., **20**, 1907, (115-152, av. 33 fig. dans le texte). [1060 2450 1500]. 47187
- Quilter**, Harry. A contribution to the micro-fungi of Leicestershire. Leicester, Trans. Lit. Phil. Soc., **12**, 1908, (70-74). [8000 de]. 47188
- Quint**, József. A treneséntepleczi tó kovamoszatai. [Die Diatomeen des Trenesén-Teplitzer Sees.] Növényt. Közlem., Budapest, **7**, 1908, (13-18, (5)-(6)). [8000 dk 7400]. 47189
- Rabenhorst**, L[udwig]. Kryptogamen-Flora von Deutschland, Oesterreich und der Schweiz. Bd 1, Abt. 8 [Schluss] u. 9. Lfg 105-110. (Fungi imperfecti Hyphomycetes.) Bearb. von G[ustav] Lindau. Leipzig (E. Kummer), 1907-08, (833-852 + VIII; 1-368): 24 cm. Die Lfg 2,40 M. [7700 4050 8000 d]. 47190
- Rabinowitsch**, Lydia v. Danmann, C. ————— v. Koch, M.
- Raciborski**, M[aryan]. O rozroście krokowym komórki. [Sur la croissance des cellules à pas.] Kraków, Bull. Intern. Acad., **1907**, (898-936). [2640]. 47191
- Zatomowanie wzrostu ruchomego u *Basidiobolus ranarum*. [Ueber die Hemmung des Bewegungswachstums bei *Basidiobolus ranarum*.] Kraków, Bull. Intern. Acad., **1908**, (48). [3160 3180]. 47192
- *Coreopsis tinctoria* var. *prolifera*: eine unzweckmäßige Mutation. Wiesner-Festsehr., Wien, 1908, (417-420). [1060 1800 4410 5400]. 47193
- Radlkofer**, L[udwig]. Ueber die Gattung *Allophylus* und die Ordnung ihrer Arten. München, Sitzber. Ak. Wiss., math.-phys. Kl., **38**, (1908), 1909, (201-242). [5400 8000]. 47194
- Raebiger**, H[ans]. Zur Mäusebekämpfung. Berlin, Mitt. D. Landw. Ges., **23**, 1908, (375-376). [4350]. 47195
- Das Ergebnis der Prüfung des gegen Feldmäuse empfohlenen „Fuehsol.“ Landw. Wochenschr., Halle, **10**, 1908, (89). [4350 4100]. 47196
- Raffaele**, Federico. Il concetto di specie in biologia. Riv. Sci., Bologna, **1**, 1907, (67-90, 237-264). [4400]. 47197

- Raffill**, C[harles] P. *Libertia grandiflora*. Gard. Chron., London, (Ser. 3), **43**, 1908, (2, fig. 1). [6000]. 47198
- *Mesebryanthemum pyropeum*. Gard. Chron., London, (Ser. 3), **43**, 1908, (42, fig. 21). [5400]. 47199
- *Dianthus arboreus*. Gard. Chron., London, (Ser. 3), **43**, 1908, (52, fig. 25). [5400]. 47200
- *Spiraea canescens*. Gard. Chron., London, (Ser. 3), **43**, 1908, (90, fig. 39). [5400]. 47201
- The genus *Euphorbia*. Gard. Chron., London, (Ser. 3), **44**, 1908, (372, fig. 159). [5400]. 47202
- Rafn**, Johannes. Forstsaamen-Untersuchungen in der Saison 1906-07. Mitt. D. dendr. Ges., Bonn, **16**, 1907, [1908], (212-218); 1907-1908. *op. cit.* **17**, 1908, (181-188). [3750]. 47203
- Ragionieri**, A. History of *Philodendron Corsinianum*. Gard. Chron., London, (Ser. 3), **43**, 1908, (69). [6000]. 47204
- Rahlfs**, Gustav v. Peter, A.
- Rahn**, Otto v. Sayer, W. S.
- Rainio**, Yrjö E. Sienien aikaansaa-
masta havupuiden karistetaudista. [Über die von Pilzen hervorgerufene Schüttekrankheit der Nadelbäume.] Helsingfors, F. Forstfören. Medd., **23**, Heft 2, 1906, (85-151, mit Fig. und 4 Taf.). [4050]. 47205
- Ramaley**, Francis. Botany of north-eastern Larimer county, Colorado. Boulder, Univ. Colo. Stud., **5**, 1908, (119-131, with map, illus.). [8000 *gi* 3200]. 47206
- Climatology of the mesas near Boulder, Colorado. [Studies in mesa and foothill vegetation. I.] Boulder, Univ. Colo. Stud., **6**, 1908, (19-31, with text fig., tables). [3200 8000 *gi*]. 47207
- The botanical gardens of Ceylon. Pop. Sci. Mon., New York, N.Y., **73**, 1908, (193-206, with map, text fig.). [0060]. 47208
- Plant-zones of the Rocky Mountains. Scot. Geogr. Mag., Edinburgh, **24**, 1908, (37-38). [3200 8000 *gf*]. 47209
- and **Robbins**, W. W. Ecological notes from north-central Colorado. Boulder, Univ. Colo. Stud., **5**, 1908, (111-117, with maps, text fig.). [3200 8000 *gi*]. 47210
- Ramann**, E[mil]. Ueber den Nachweis von Rauchschäden. Allg. Forstztg. Frankfurt a. M., **84**, 1908, (233-236). [4150]. 47211
- Waldbeschädigung durch Rauch (Fichte und Tanne). Zs. Forstw., Berlin, **40**, 1908, (32-35). [4150]. 47212
- Ramme**, Wilhelm. Zur Anatomie und Physiologie von *Actiniopteris radiata* mit besonderer Berücksichtigung des Einrollungsmechanismus. Diss. Kiel (Druck v. A. F. Jensen), 1908, (30). 23 em. [6700 1000 3200 3040 3180]. 47213
- Rand**, Edward L[othrop]. Additions to the plants of Mount Desert Island. Rhodora, Boston, Mass., **10**, 1908, (145). [8000 *gg*]. 47214
- Rant**, A[nton]. Korte aanteekeningen over kina. I. [Courtes notes sur le quinquina. I.] Teysmannia, Batavia, **19**, 1908, (431-435). [5400]. 47215
- Rapaics**, Raymund. A sisakvirág-nemzetség növényföldrajza. [Die Pflanzengeographie der Gattung *Aconitum*.] Növényt. Közlem., Budapest, **7**, 1908, (124-131, (21)-(28)). [5400 3200 8000]. 47216
- Elzöldült csillagfűt-
virág. [Phyllodie der Lupinenblüte.] Növényt. Közlem., Budapest, **7**, 1908, (223, (43)-(43)). [5400 3160 1500]. 47217
- Baktérium-okozta gumi-
sódas. [Durch Bakterien verursachter Gummifluss.] Termt. Közl., Budapest, **40**, 1908, (221). [4050]. 47218
- Az elektromosság hatása a növények fejlődésére. [Über den Einfluss der Elektrizität auf die Entwicklung der Pflanzen.] Termt. Közl., Budapest, **40**, 1908, (689). [3200 3450]. 47219
- Rasenack**, P. Ueber die Süsstoffe des *Eupatorium Rebaudianum* und des Süssholzes. Berlin, Arb. Gesundheitsamt, **28**, 1908, (420-443). [3120 5400]. 47220

- Rasetti, G. E.** Sulla patria del Polivo e sulla relativa mosca. Il Coltivatore, Casabonferrato, **53**, 1907, (656-660). [8000]. 47221
- Una interessante mostruosità nei frutti del pero. L'Italia agricola, Piacenza, **44**, 1907, (468-469). [1800]. 47222
- Il disseccamento dei germogli nella vite. L'Italia agricola, Piacenza, **44**, 1907, (516-517, con 1 tav.). [4150]. 47223
- Rathje, Arnold.** Neuere Untersuchungen der Fette von *Lycopodium*, *Secale cornutum*, *Semen Arecae* und *Semen Aleuritis cordatae* sowie der brasilianischen Pflanzenmilch *Amapa*. Diss. Strassburg i. E. Kiel (Druck v. K. Jansen), 1908, (87); (Auszug) Arch. Pharm., Berlin, **246**, 1908, (692-709). [3120]. 47224
- Raubitschek, Hugo** und **Russ, Viktor K.** Zur Kenntnis der bakteriziden Eigenschaften der Pyocyanase. Centralbl. Bakt., Jena, Abt. 1, **48**, Originale, 1908, (114-122). [3100]. 47225
- Raum, [Johannes].** Zum Flugbrand des Hafers. Prakt. Bl. Pflanzenbau, Stuttgart, **6**, 1908, (136-137). [4350 4050 6000]. 47226
- Raunkjær, C[hristenn].** Fungi from the Danish West Indies collected 1905-1906. Part I. C. Raunkjær: Introduction.—C. Ferdinandsen and O. Winge: Phycomycetaceae, Ustilagineae, Uredineae, Discomyceteae, Pyrenomyceteae et Fungi imperfecti. Kjøbenhavn, Bot. Tids., **29**, 1908, (1-26, pl. 1-2). [7700 8000 hc]. 47227
- Livsformernes Statistik som Grundlag for biologisk Plantegeografi. [The statistics of the biological types of plants as a basis of biological plant-geography.] Kjøbenhavn, Bot. Tids., **29**, 1908, (42-83). [0090 3200]. 47228
- Vejledning i Universitetets botaniske Have, navnlig dennes biologiske Grupper. [Guide to the Botanical Garden of the University with special regard to its biological beds.] Kjøbenhavn, 1907, (56, with 3 maps). 18 cm. [0060 3200]. 47229
- Ravasini, [Carlo].** Dimostrazione dell'ultramicroscopio. Boll. Ass. Med. Triest., Trieste, **11**, 1907-08, 1908, (75-78). [0090]. 47230
- Rave, Paul.** Untersuchung einiger Flechten aus der Gattung „*Pseudovernia*“ in Bezug auf ihre Stoffwechselprodukte. Diss. Münster i. W. Borna-Leipzig (Druck v. R. Noske), 1908, (53, mit 2 Taf.). 23 cm. [7600 3120]. 47231
- Ravenna, Ciro e Peli, Arrigo.** L'acido cianidrico e l'assimilazione dell'azoto nelle piante verdi. Gazz. chim. ital., Roma, **27**, 1907, (586-600). [3050]. 47232
- v. Ciamician, G.
- Ravioli, A.** L'istile o fibra di Tampico. Firenze, Bull. Soc. tosc. ortic., **32**, 1907, (265-267). [6000]. 47233
- Ravn, F[rederik] Kolpin.** Plantesygdomme, foraarsaget af Snyltesvampe. [Diseases of plants due to parasitic fungi.] Kjøbenhavn, Haven, **1904**, (75-79, 153-157, with illustr.); **1905**, (1-5, with illustr.); **1906**, (73-76, 123-126, with illustr.). [4050 4350 7700]. 47234
- Forsøg med Varmvandsbehandling af Seksrødet Byg. [Experiments with treatment of the seeds of *Hordeum hexastichum* with warm water.] Kjøbenhavn, Tids. Landbr. Planteavl, **15**, 1908, (159-176). [4350]. 47235
- Nogle nye undersøgelser over Sygdomme hos Kartoffelplanten samt hos Kartoffler og Rodfrugter under Opbevaringen. [Recent researches on diseases of the potato-plant and of potatoes and beets in storage.] Kjøbenhavn, Tids. Landbr. Planteavl., **15**, 1908, (344-354). [4050]. 47236
- Kaalbroksvampen. [*Plasmodiophora Brassicae*.] Kjøbenhavn, Tids. Landbr. Planteavl, **15**, 1908, (527-620, with 4 maps). [4050 4350 7700 8000 da]. 47237
- E. Rostrup. Berlin. Ber. D. bot. Ges., **26a**, (1908), 1909, General-versammlungs-H., ((47)-(55)). [0010]. 47238
- Botanik og Plante-patologi. [Botany and pathology of plants.] Den Kongelige Veterinær og Landbohøjskole 1858-1908, Festschrift, Kjøbenhavn, 1908, (437-457, w. portr.). [0010]. 47239
- v. Lind, J.
- v. Mortensen, M. L.

Rawa, Max. Zur Flora des Kreises Stuhm. Königsberg, Jahresber. bot. Ver., 1907, 1908, (49-50). [8000 *dc*]. 47240

Rawitscher, Felix. Die Reduktion der Chromosomenzahl in den Pflanzen. Sammelreferat. Natw. Wochenschr., Jena, 23, 1908, (577-581). [2740 4410]. 47241

[**Rea, Carleton.**] Reports and excursions [with lists of plants noted]. Worcester, Trans. Nat. Cl., 3, (1899-1902), 1903, (1-7, 25-32, 37-43, 51-65, 77-91). [8000 *de*]. 47242

Notes on the forthcoming botanical lists in the Victorian County History of Worcestershire. (cf. M 1 n. 13, 14.) Worcester, Trans. Nat. Cl., 3, 1903, (1904), (43-49). [8000 *de*]. 47243

Discursive notes and observations for the season 1901-2. Worcester, Trans. Nat. Cl., 3, 1903, (1904), (121-135). [3350 8000 *de*]. 47244

Reports of excursions. Worcester, Trans. Nat. Cl., 3, 1903, (1904), (136-148); *Id.* 1904, (1905) (175-186); 1905, (1906), (233-245); *Id.* 1906, (1907), (254-277). [8000 *dc*]. 47245

An outline of the classification of the Hymenomyces. Worcester, Trans. Nat. Cl., 3, 1904, (1905), (175-186). [7700]. 47246

An outline of the classification of European Gasteromyces. Worcester, Trans. Nat. Cl., 3, 1905, (1906), (209-212). [7700]. 47247

Some remarks on the rusts and smuts known technically as the Uredinaceae and Ustilaginaceae. Worcester, Trans. Nat. Cl., 3, 1906, (1907), (247-254). [7700]. 47248

[Reports of] Excursions to Bredon Hill, etc. Worcester, Trans. Nat. Cl., 4, 1907, (1908), (12, 20-28, 34-37). [8000 *de*]. 47249

A plea that local societies should give greater attention to the investigation of the fungi occurring in their districts, with suggestions for the encouragement of the study of the group. [With discussion.] London, Rep. Brit. Ass., 1907, [1908], (40-45). [7700 8000 *de*]. 47250

Fungi [of Herefordshire]. The Victoria History of the County

of Hereford, 1. London (Constable), 1908, (56-76). [8000 *de*]. 47251

Reade, J[ohn] M[ooore]. Preliminary notes of some species of *Sclerotinia*. Ann. mycol., Berlin, 6, 1908, (109-115). [7700 8000 *gf* 4050]. 47252

Reagan, Albert B. Notes on the flora of the Rosebud Indian Reservation. South Dakota. Topeka, Trans. Kan. Acad. Sci., 20, Part 1 (1905), 1906, (190-196). [8000 *gi*]. 47253

Rebmann. *Juglans regia* und *Juglans nigra*. Mitt. D. dendr. Ges., Bonn, 16, 1907, [1908], (187-209). [5400]. 47254

Ausflüge der d[utschen] d[endrologischen] G[esellschaft] im Unter-Elsass. Mitt. D. dendr. Ges., Bonn, 17, 1908, (8-15). [8000 *dc*]. 47255

Rechinger, K[arl]. Plantae novae pacificae. II. III. (Originaldiagnosen.) Repert. nov. spec. regni veget., Berlin, 5, 1908, (130-133); 6, 1908, (49-51). [5400 6700 8000 *nf*]. 47256

Samoa. (Vegetationsbilder, hrsg. v. G. Karsten und H. Schenek. Reihe 6, H. 1.) Jena (G. Fischer), 1908, (6 Taf. mit Erläut.). 31 cm. 4 M. [8000 *nf* 3200]. 47257

Vegetationsbilder aus dem Neu-Guinea-Archipel. (Vegetationsbilder, hrsg. v. G. Karsten und H. Schenek. Reihe 6, H. 2.) Jena (G. Fischer), 1908, (6 Taf. mit Erläut.). 31 cm. 4 M. [8000 *ia* 3200]. 47258

v. Rechinger, L.

Rechinger, Lily und Rechinger, Karl. Streifzüge in Deutsch-Neu-Guinea und auf den Salomons-Inseln. Eine botanische Forschungsreise. Berlin (D. Reimer), 1908, (XII + 108, mit 27 Taf.). 24 cm. Geb. 8 M. [8000 *ia* 8000 *ib* 3200]. 47259

Reddick, Donald. A preliminary list of the Hymenomyces or mushrooms of Indiana. [With bibliography.] Indiana, Dept. Geol. Nat. Res. Rep., Indianapolis, 32, (1907), 1908, (119-1252, with illus.). [7700 8000 *gg*]. 47260

Reeb, E[mile]. *Lunaria annua* et son principe actif. J. Pharm., Strassburg, 34, 1908, (95-100). [3120 5400]. 47261

- Reed, Addie L.** Two new plants from Dummerston [*Asclepias incarnata* var. *pulchra* and *Oxalis violacea*]. Vermont Botanical Club Bulletin, Burlington, Vt., No. 1, 1906, (16). [8000 *gg*]. 47262
- Reed, Howard S**[prague]. Modern and early work upon the question of root excretions. Pop. Sci. Mon., New York, N.Y., 73, 1908, (257-266). [3200 3120]. 47263
- The parasitism of *Neocosmospora*. Science, New York, N.Y., (N. Ser.), 23, 1906, (751-752); 26, 1907, (441-443). [7700]. 47264
- v. Schreiner, O.
- Regalia, E. v. Carucci, P.**
- [**Regel, Robert Eduardovič.**] Регель, Р. Э. Изучени съ гладкими остями. [Glattgrannige Gersten.] Bull. Bur. angew. Bot., St. Peterburg, 1, 1908, (5-64, deutsch 64-85, mit 1 Abbild.). [6000 4400]. 47265
- [**Regel, R.**] Регель, Р. *Nasturtium barbaraeoides* Tausch. (In Delectus VII plantar. exsicc. quas a. 1907 permutat. offert H. Bot. Univ. Jurjev.) Jurjev, Acta Univ., 15, 8, 1907, (83-84). [5400]. 47266
- *Sparganium affine* Schnitzlein. (In Delectus VII plantar. exsicc. quas a. 1907 permutat. offert H. Bot. Univ. Jurjev.) Jurjev, Acta Univ., 15, 8, 1907, (84-85). [6000 8000 *dba*]. 47267
- *Dentaria glandulosa* W. et K. (In Delectus VII plantar. exsicc. quas a. 1907 permutat. offert H. Bot. Univ. Jurjev.) Jurjev, Acta Univ., 15, 8, 1907, (85-86). [5400]. 47268
- *Anemone narcissiflora* L. var. *chrysantha* C. A. M. (In Delectus (VII) plantar. exsicc. quas a. 1907 permutat. offert. H. Bot. Univ. Jurjev.) Jurjev, Acta Univ., 15, 8, 1907, (87). [5400 8000 *dbd*]. 47269
- *Alyssum desertorum* Stapf = *Alyssum minimum* C. A. Meyer. (In Delectus VII plantar. exsicc. quas a. 1907 permutat. offert H. Bot. Univ. Jurjev.) Jurjev, Acta Univ., 15, 8, 1907, (74-75). [5400]. 47270
- Regelmann, C.** Julius Simon von Nördlinger. Aus d. Schwarzw., Stuttgart, 16, 1908, (45-48). [0010]. 47271
- Röh, [Lulwig].** Weiteres über die Apfelmotte. Prakt. Ratgeber Obstbau, Frankfurt a. O., 23, 1908, (58-59). [4100]. 47272
- Ein schlimmer Feind der Schwarzen Johannisbeere [*Phyllostix ribis*]. Prakt. Ratgeber Obstbau, Frankfurt a. O., 33, 1908, (182). [4100 4350]. 47273
- Zwei gefährliche, aber wenig beachtete Apfelschädlinge. Prakt. Ratgeber Obstbau, Frankfurt a. O., 23, 1908, (213-214). [4100]. 47274
- Scheermus-Plage auf der Insel Neuwerk. Zs. Pflanzenkrankh., Stuttgart, 18, 1908, (18-26). [4100 4350]. 47275
- Ungewöhnlicher Massenfrass von Gespinstmotten. Zs. wiss. Insektenbiol., Berlin, 4, 1908, (259-262). [4100]. 47276
- Die tierischen Schädlinge des Ackers. [In: J. F. Herding . . . Der Acker . . .]. Leipzig (Quelle & Meyer), 1908, (74-86). [4100]. 47277
- Rehder, Alfred.** Einige neuere oder seltene Gehölze. Mitt. D. dendr. Ges., Bonn, 16, 1907, [1908], (69-76). [6500 5400]. 47278
- Einige neue oder kritische Gehölze. Mitt. D. dendr. Ges., Bonn, 17, 1908, (157-163). [5400]. 47279
- The New England species of *Psedera*. Rhodora, Boston, Mass., 19, 1908, (24-29). [5400 8000 *gg*]. 47280
- Rehm, [Heinrich].** Ascomycetes exs. Fasc. 41. Ann. mycol., Berlin, 6, 1908, (116-124). [7700 0060]. 47281
- Ascomycetes novi. II. Ann. mycol., Berlin, 6, 1908, (313-325). [7700 8000 *g h d i ef*]. 47282
- Ascomycetes exs. Fasc. 42. Ann. mycol., Berlin, 6, 1908, (485-491). [7700 0060]. 47283
- Die Dothideaceen der deutschen Flora mit besonderer Berücksichtigung Süddeutschlands. Neu zusammengestellt. Ann. mycol., Berlin, 6, 1908, (513-524). [7700 8000 *dc*]. 47284
- v. Schiffner, V.
- Rehn v. Maassen, [A].**

Reich, R. Ueber Farbenreaktionen einiger ätherischen Oele, mit Berücksichtigung der Untersuchung der Fette gewürzter Schokoladen. Zs. Unters. Nahrungsmittel, Berlin, **16**, 1908, (452-459). [3120]. 47285

Reichart. Ueber Schälschäden durch Eichhörnchen. D. Forstztg. Neudamm, **23**, 1908, (674-675). [4100 4200]. 47286

Reiche, Karl. Zur Kenntnis der Dioscoreaceen-Gattung *Epipetrum* Phil. Bot. Jahrb., Leipzig, **42**, 1908, (178-190). [6000 1000]. 47287

----- Distribution of plants in Chile. Scot. Geogr. Mag., Edinburgh, **24**, 1908, (422-427). [8000 lk]. 47288

Reichelt, C. v. Ewert, [R.]

Reichenbach, H[einrich] G[ottlieb] Ludwig und Reichenbach, H[einrich] Gustav. Deutschlands Flora mit höchst naturgetreuen, charakteristischen Abbildungen in natürlicher Grösse und Analysen. Als Beleg für die Flora Germanica excursoria und zur Aufnahme und Verbreitung der neuesten Entdeckungen innerhalb Deutschlands und der angrenzenden Länder. Fortgef. von G. Ritter **Beck de Mannagetta.** *Hieracium* II. bearb. v. J. Murr, K. Hermann Zahn, J. Pöhl. Wohlfeile Ausg., halbcolor. Ser. **2**, Bd XIX, 2. Lfg 16-20. Leipzig u. Gera (F. v. Zetzschwitz), [1908], (183-222, mit 38 Taf.). 31 cm. Die Lfg 3 M. [Von Lfg 11 an ist zu lesen statt Ser. 1. = Ser. 2.]: Wohlfeile Ausg., color. Ser. 1, Bd XIX, 2. Lfg 21-23. Gera (F. v. Zetzschwitz), [1908-09], (223-246, mit 26 Taf.). 31 cm. Die Lfg 6 M. — Desgl. Lfg 267-270, Ser. 1, Bd. 24, Lfg. 18-21. Ebenda [1908-09], (153-192, mit 28 Taf.). 31 cm. Die Lfg 3 M.; Wohlfeile Ausg., halbcolor. Lfg 264 266 = Ser. I, Bd 24, Lfg 15-17. Leipzig u. Gera (F. v. Zetzschwitz), [1908], (129-152, mit 33 Taf.). 31 cm. Die Lfg 3 M. [8000 d 5400]. 47289

----- Icones florae Germanicae et Helveticae simul terrarum adjacentium ergo mediae Europae. Continuatum auctore G. equite Beck de Mannagetta. Tom. XXIV, Decas 15-17, color. Lipsiae et Gerae (F. v. Zetzschwitz), [1908], (113-136, mit 25 Taf.); Pars. II. Tom. XIX, 2.

Decas 16-20, color. *Hieracium* II. auctoribus J. Murr, K. H. Zahn, J. Poell. *ib.* (137-176, mit 40 Taf.). [Von Lfg 11 an ist zu lesen statt Pars I = Pars II.]; Tom. XIX, 2. Decas 21-23 color. *Hieracium.* II.— Tom. XXIV, Decas 18-20 color, [1908-09]. (177-200, mit 26 Taf.; 137-160, mit 24 Taf.). 31 cm. Die Lfg 6 u. 3 M. [8000 d 5400]. 47290

Reichenbach, Heinrich Gustav v Reichenbach, H. G. L.

Reichert, C[arl]. Ueber neuere Apparate zur Sichtbarmachung ultramikroskopischer Teilchen und Bakterien in ungefärbten Präparaten. Oest. Jahresh. Pharmaz., Wien, **9**, 1908, (26-33). [0090]. 47291

----- Neue Mikroskope und mikroskopische Hilfsapparate zur Sichtbarmachung ultramikroskopischer Teilchen. Wien, Verh. ZoolBot. Ges., **58**, 1908, ((130)-(136)). [0090]. 47292

----- Ein neuer Spiegelkondensator. Wr. Klin. Wochschr., Wien, **20**, 1907, (1327). [0090]. 47293

----- Darstellung der Geisseln lebender Bakterien mit Hilfe des Spiegelkondensators. [In: Bericht über den XIV. internat. Kongress für Hygiene. Bd 4.] Berlin (A. Hirschwald), 1908, (105-107). [7700]. 47294

Reid, Clement and Reid, Eleanor Mary. On *Dulichum vespiforme* sp. nov. from the brick-earth of Tegelen. Amsterdam, Versl. Wis. Nat. Afd. K. Akad. Wet., **16**, 1908, (898-899, with 1 pl.); Amsterdam, Proc. Sei. K. Akad. Wet., **10**, 1908, (860-861, with 1 pl.). [6000]. 47295

----- *Euryale europaea*. [The name of this new fossil from Dutch Limburg is changed to *E. limburgensis*, C. and E. M. Reid.] J. Bot., London, **46**, 1908, (92). [5400 8000 dd]. 47296

----- On the pre-glacial flora of Britain. London, J. Linn. Soc., **38**, 1908, (206-227, pl. 11-15). [1560 5000 8000 de]. 47297

Reid, Eleanor v. Reid, C.

Rein. Karbolineum-Versuche am Kgl. Pomologisehen Institut zu Proskau. Proskauer Obstbauztg, Oppeln, **13**, 1908, (23-25). [4350]. 47298

- Rein, J.** Ueber eine riesige Sumpfcypresse aus der rheinischen Braunkohle. Mitt. D. dendr. Ges., Bonn, **16**, 1907, [1908], (117-118). [6500 † 8000 *dc*]. 47299
- Rein, Richard.** Untersuchungen über den Kältetod der Pflanzen. [Diss. Halle 1908.] Zs. Natw., Leipzig, **80**, 1908, (1-38). [4150]. 47300
- Reinbold, Th[eodor].** Die Meeresalgen der deutschen Südpolar-Expedition 1901-1903. [In: Deutsche Südpolar-Expedition 1901-1903, hrsg. v. E. v. Drygalski. Bd 8. Botanik H. 2.] Berlin (G. Reimer), 1908, (177-202). [7400 8000 *o*]. 47301
- Reinecke, Carl L.** Neue Beiträge zur Flora von Erfurt. Weimar, Mitt. bot. Ver., N.F., H. **23**, 1908, (29-30). [8000 *dc*]. 47302
- Reinecke, Friedrich.** Gärungsversuche in der Schule. Hamburg. Bl. Natk., **1**, 1908, (11-15). [3100]. 47303
- Reinecke, K. L.** Die Flora in der Umgebung der Erfurter Hütte. Ein Beitrag zur Kenntnis der Vegetationsverhältnisse. Ber. Ver. Schutz Alpenpfl., Bamberg, **8**, [1908], (51-74). [8000 *di i dk* 7000]. 47304
- Reinke, J[ohannes].** Die Flechten und die Abstammungslehre. D. Rdsch., Berlin, **134**, 1908, (91-100). [7600]. 47305
- Einige Bemerkungen über den Darwinismus. Glauben u. Wissen, Stuttgart, **6**, 1908, (18-25). [4400]. 47306
- Kritische Abstammungslehre. Natur u. Kultur, München, **5**, 1908, (289-293); Wiesner-Festschr., Wien, (11-18). [4400]. 47307
- Der Begriff der Dominanten. Natur u. Kultur, München, **5**, 1908, (513-515). [0000]. 47308
- Naturwissenschaftliche Vorträge für die Gebildeten aller Stände. H. 1-4. Heilbronn (E. Salzer), H. 1: 1907, H. 2-4: 1908, (71; 80; 78; 64). 20 cm. Das Heft 1 M. [0000 0030]. 47309
- Reiss.** Der Frankfurter Eibenbaum. Forstwiss. Centralbl., Berlin, **30**, 1908, (56-59). [6500]. 47310
- Reiss, Karl.** Untersuchung über fossile Hölzer aus Japan. Diss. Leipzig Rostock (Druck v. C. Hinstorff), 1907, (VI + 227, mit 1 Taf.). 22 cm. [8000 *cc* 2450 6500 † 5400 †]. 47311
- Relander, Lauri Kr.** Kann man mit Präzipitinreaktion Samen von verschiedenen Pflanzenarten und Abarten von einander unterscheiden? (Vorl. Mitt.) Centralbl. Bakt., Jena, Abt. 2, **20**, 1908, (518-522). [3120]. 47312
- Remeaud, O.** Recherche du saccharose et des glucosides dans quelques plantes de la famille des Renonculacées. Paris, C. R. soc. biol., **61**, 1906, (400-402). [3120]. 47313
- Remisch, Fr.** Hopfenschädlinge. Zs. wiss. Insektenbiol., Berlin, **4**, 1908, (331-333, 363-368). [4100 5400]. 47314
- Remondino, Carlo.** Un parassita dei vecchi pomi (il vischio). L'Italia agricola. Piacenza, **44**, 1907, (204-206). [4050]. 47315
- Una pianta molto infesta ai campi. L'erba cagna (*Nasturtium amphibium* R. Br.). L'Italia agricola. Piacenza, **44**, 1907, (447-449). [8000]. 47316
- Remy, Th[eodor].** Nochmals einige Worte über die Gefahren und Nachteile des modernen Pflanzenzuchtbetriebes. D. landw. Presse, Berlin, **35**, 1908, (385-387). [4600]. 47317
- Zur Düngung der Weiden. Ernähr. d. Pflanze, Stassfurt, **4**, 1908, (13-14). [3060]. 47318
- Die Sortenwahl beim Kartoffelbau. Frühling landw. Ztg, Stuttgart, **57**, 1908, (81-102). [4650]. 47319
- Renaudet v. Dérivé, Desgardes.**
- Renaud, F.** Causerie sur les *Harpidie*. Rev. Byrol., Cahen, **34**, 1907, (7-14). [7000 4400]. 47320
- Rendle, A[lfred] B[arton].** *Poa szechuensis* nom. nov. [= *P. gracillima*, Rendle non Vasey]. J. Bot., London, **46**, 1908, (173). [6000 8000 *cb*]. 47321
- Notes on African Convolvulaceae. III. n. spp. J. Bot., London, **46**, 1908, (177-184). [5400 8000 *f*]. 47322
- Report of Department of Botany. British Museum, 1907. J. Bot., London, **46**, 1908, (390-392). [0020]. 47323

- Rendle**, A[lfred] B[arton]. **Baker**, E[dmund] G[ilbert] and **Moore**, S[pen-
cer] L^e M[archant]. An account of the plants collected on Mt. Ruwenzori by Dr. A. G. F. Wollaston. [n. spp.] London, J. Linn. Soc., **38**, 1908, (228-279, pl. 16-19). [5000 5400 6000 8000 ff]. 47324
- v. Ridley, H. N.
- Rénier**, Armand. Origine raméale des cicatrices ulodendroïdes du *Brothodendron punctatum*. Paris, C. R. Acad. sci., **146**, 1908, (1428-1430). [6700 1060]. 47325
- Renner**, O[tto]. Zur Morphologie und Oekologie der pflanzlichen Behaarung. Flora, Jena, **99**, 1908, (127-155). [2450 3020 3200 1060]. 47326
- Renwick**, John. Report of excursion to Garscube [etc.] Glasgow, Trans. Nat. Hist. Soc., (N. Ser.), **8**, (1905-6), 1908, (89-94). [8000 de]. 47327
- Resow**. Zur Naturgeschichte des Apfelwicklers. Prakt. Ratgeber Obstbau, Frankfurt a. O., **23**, 1908, (350-351). [4100]. 47328
- Reukauf**, E. Mehl- und Russtaub. Mikrokosmos, Stuttgart, **2**, 1908, (14-16). [7700 4050]. 47329
- Reuter**, E[nzio]. Några hymenopterocecidier. [Einige Hymenopteroecidien.] Helsingfors, Medd. Soc. Fauna et Fl. Fenn., **34**, 1908, (64-66, deutsch, Ref. 209). [4100]. 47330
- [Deformationer af blomställningar och frukter hos ask]. [Deformationen der Blütenstellungen und der Früchte bei *Fraxinus excelsior*.] Helsingfors, Medd. Soc. Fauna et Fl. Fenn., **34**, 1908, (67, deutsch, Ref. 212, 218). [4100]. 47331
- Reuter**, Einar. Porot ja niiden vaikutus metsänmuokkaukseen. [Die Rentiere und Ihr Einfluss auf die Verjüngung des Waldes.] Helsingfors, F. Forstfören. Medd., **24**, 1907, (166-193). [3200]. 47332
- Valkoisia puoloja. [*Accimum Vitis Idaea f. leucocarpa* im Kirchspiel Yli-Tornio, Nord-Finland.] Luonnon Ystävä, Helsingfors, **12**, 1908, (103-104). [5400]. 47333
- Reynier**, Alfred. Le groupe linnéen *Bupleurum Odontites* dans les Bouches-du-Rhône. Paris, Bul. soc. bot., **55**, 1908, (7-12). [5400 8000 df]. 47334
- Remarques floristiques et bibliographiques. Paris, Bul. soc. bot., **55**, 1908, (318-322). [5400 0070]. 47335
- Encore quelques mots sur le *Bupleurum aristatum* Bartl. var. *opacum*. Paris, Bul. soc. bot., **55**, 1908, (516-519). [5400]. 47336
- La prétendue espèce *Medicago ononidea* De Coincey n'est qu'une forme pathologique du *M. minima* Link. Paris, Bul. soc. bot., **55**, 1908, (553-557). [5400 4000 1800]. 47337
- A propos du *Vicia monosperma* Thomps. de l'île de Porquerolles (Var). Paris, Bul. soc. bot., **55**, 1908, (590-594). [5400 8000 df]. 47338
- v. Delmas.
- Reynolds**, Bernard v. Peacock, E. A. Woodruffe.
- Reynolds**, Ernest Shaw. *Scirpus Hudsonianus* in Rhode Island. Rhodora, Boston, Mass., **10**, 1908, (20). [6000 8000 gg]. 47339
- Plant pathology in its relations to other sciences. Science, New York, N.Y., (N. Ser.), **27**, 1908, (937-940). [4000]. 47340
- Reynvaan**, Jenny und **Docters van Leeuwen**, W. Die Galle von *Eriophyes psilaspis* auf *Taxus baccata* und der normale Vegetationspunkt dieser Pflanze. Bot. Centralbl., Dresden, Beihefte, **23**, Abt. 2, 1908, (1-14, mit 2 Taf.). [4300 1060 6500 0090 2450]. 47341
- Ribaga**, Costantino. Di una peculiare alterazione delle foglie di gelso (*Morus*) dovuta ad un omottero. Redia, Firenze, **4**, 1907, (329-333, con 1 tav.). [4100]. 47342
- Ribbentrop**, Bert[hold]. Root disease in Scots pine on farm lands [due to *Polyporus annosus* or allied species]. Edinburgh, Trans. R. Scot. Arbor. Soc., **21**, 1908, (143-149, pl. 11-12). [4050 6500 7700]. 47343

- Ricca, Giovanni Battista.** Il vademecum dell'olivicultore e malattie a cui va soggetto l'olivo, coi relativi rimedi per combatterle e guarirle, nonchè il gran secreto per distruggere la mosca olearia, con brevi cenni storici della Liguria. Porto Maurizio (tip. Nazionale), 1907, (53). 24 cm. [4000]. 47344
- Riccobono, V.** Intorno ad alcuni agrumi rari o nuovi. Palermo, Boll. Orto bot., 6, 1907, (34-37, con 1 tav.). [5400]. 47345
- Osservazioni fenologiche (gennajo-giugno 1907). Palermo, Boll. Orto bot., 6, 1907, (43-52, 113-136). [3350]. 47346
- Rich, Miss.** Botanical work on a salt marsh in Brittany. Leicester. Trans. Lit. and Phil. Soc., 12, 1908, (66-68). [3200 8000 *df*]. 47347
- Rich, William Penn.** City botanizing. [Plants collected in Boston, Mass.] Rhodora, Boston, Mass., 10, 1908, (149-155). [8000 *gg*]. 47348
- Richards, Herbert Maule.** Botany. [A lecture delivered at Columbia University in the series of Science, philosophy, and art, December 4, 1907.] Torreyia, New York, N.Y., 8, 1908, (41-50, 65-70, 93-100, 125-130). [0040]. 47349
- Richardson, Nelson M.** Botanical notes. Dorchester, Proc. Dorset Nat. Hist. F. Cl., 29, 1908, (286-287). [8000 *de*]. 47350
- Earliest records for flowering plants in 1907. Dorchester, Proc. Dorset Nat. Hist. F. Cl., 29, 1908, (289). [3350 8000 *de*]. 47351
- Presidential address [Botanical Section]. Dorchester, Proc. Dorset Nat. Hist. F. Cl., 29, 1908, (xcvi-cxix). [0040 8000 *de*]. 47352
- Richardson, W. D.** The occurrence of nitrates in vegetable foods, in cured meats and elsewhere. J. Amer. Chem. Soc., Easton, Pa., 29, 1907, (1757-1767, with tables). [3120]. 47353
- Richmond, George F.** Philippine fibers and fibrous substances: their suitability for paper making. Part 3. (Conclusion.) Philippine J. Sci., Manila, (A. General Science), 2, 1907, (81-113, with pl., tables). [1000]. 47354
- Richter, L. v. Nobbe, F.**
(M-6590)
- Richter, Oswald.** Zur Physiologie der Diatomeen. (I. Mitteilung.) Wien, SitzBer. Ak. Wiss., 115, Abt. I, 1906, (27-119, mit 6 Taf.). [3020 7400]. 47355
- [Рихтеръ, О.] Растения, какъ предсказатели погоды. Перев. Е. С. [Pflanzen als Wetterprognosten. Uebers. v. E. S.] Jestestv. i. geogr., Moskva, 12, 10, 1907, (50-55). [3180]. 47356
- Ueber auffallende Variationen bei einer farblosen Diatomee. Verh. Ges. D. Natf., Leipzig, 79, (1907), II, 1, 1908, (235-236). [7400 4500]. 47357
- Ueber die Notwendigkeit des Natriums für eine farblose Meeresdiatomee. Wiesner-Festschr., Wien, 1908, (167-175). [3060 3120 7400]. 47358
- Richter, Wilhelm.** Bemerkungen aus der Praxis zur Blattrollkrankheit. III. landw. Ztg., Berlin, 28, 1908, (152). [4050 5400]. 47359
- Rick, J[ohann].** Fungi austro-americi. Fasc. IX u. X. Ann. mycol., Berlin, 6, 1908, (105-108). [7700 8000 *h* 0060]. 47360
- Die Sprachverwirrung der heutigen Pilzsystematik. Natur u. Offenb., Münster, 54, 1908, (9-13). [7700 0070]. 47361
- Ricôme, H[ilaire].** Revue des travaux d'anatomie parus de 1897 à 1902. Rev. gén. bot., Paris, 19, 1907, (42-48, 91-96, 125-128, 231-210, 300-301). [1000 0032]. 47362
- Riddelsdell, H[arry] J[oseph].** Caermarthenshire plants. J. Bot., London, 46, 1908, (124). [8000 *de*]. 47363
- Monmouth plants. [New records.] J. Bot., London, 46, 1908, (231). [8000 *de*]. 47364
- *Orchis hircina* L. [in Wiltshire]. J. Bot., London, 46, 1908, (395). [8000 *de*]. 47365
- Riddle, Lincoln Ware.** On the cytology of the Entomophthoraceae. [With bibliography.] Boston, Mass., Proc. Amer. Acad. Arts Sci., 42, 1906, (175-198+2 *l.*, with pl.). [2640 7700]. 47366
- Ridge, W. T. Boyton.** Botanical report. Stafford, Rep. North Staffs F. Cl., 42, (1907-8), 1908, (85-88). [8000 *de*]. 47367

- Ridley, H[enry] N[icholas].** Heliconias. [Notes on species in cultivation, chiefly Asiatic. Extracted from the Agric. Bull. Straits and Fed. Malay States April 1908.] Gard. Chron., London, (Ser. 3), **44**, 1908, (13). [6000 8000 ε]. 47368
- *Burbidgea schizocheila*. Gard. Chron., London, (Ser. 3), **44**, 1908, (340). [6000]. 47369
- On a collection of plants made by H. C. Robinson and L. Wray from Gunung Tahan, Pahang. [Edited by A. B. Rendle. Ferns and mosses chiefly by A. Gepp. Fungi and lichens by Miss A. Lorrain Smith. n. spp.] London, J. Linn. Soc., **38**, 1908, (301-336). [5000 5400 6000 8000 ε]. 47370
- Ridolfi, Carlo.** La fioritura della *Victoria regia* all'aria aperta. Firenze, Bull. R. Soc. tosc. ort., **32**, 1907, (114-161). [1500]. 47371
- Riehm v. Appel, O.**
----- v. Busse, W.
- Riel, Philibert.** Description d'une Amanite nouvelle de France (*Amanita Emilii*) du groupe de l'*A. Muscaria*. Paris, Bul. soc. mycol., **23**, 1907, (1-8). [7700 8000 df]. 47372
- Riemer, [Max].** Ueber eine nach Genuss von Leberwurst beobachtete Fleischvergiftung und deren Erreger. Centralbl. Bakt., Jena, Abt. 1, **47**, Originale, 1908, (169-177). [7700]. 47373
- Ries, G[eorg].** Ein neuer Obstbaumschädling. Erfurter Führer Gartenbau, **8**, 1908, (321-322). [4100]. 47374
- Rignano, Eugenio.** Sulla trasmissibilità dei caratteri acquisiti. Ipotesi d'una centro-epigenesi. Bologna (Zanichelli), 1907, (330). 22 cm. [4410]. 47375
- Riley, L. A.** Oecology of *Montia fontana* L. J. Bot., London, **46**, 1908, (92). [3200 5400]. 47376
- Rilliet, Auguste v. Abderhalden, E.**
- Rimpau, Wilhelm v. Baumann, E.**
- Rindell, Arthur.** Zur Kenntnis des Glanzgrases. Berlin, Mitt. Ver. Moorkultur, **26**, 1908, (183-185). [3120]. 47377
- Ripke, O. v. Herzog, R. O.**
- Rippert.** Ueber das Lagern des Getreides. Ill. landw. Ztg, Berlin, **28**, 1908, (330). [4010 4150]. 47378
- Ritter, A.** Kalkstickstoff zur Hedereichunterdrückung. Berlin, Mitt. D. LandwGes., **23**, 1908, (332). [4350]. 47379
- Bekämpfung des Hedereichs mit Stickstoffkalk. D. Landw. Ztg, Berlin, **50**, 1907, (126). [4350]. 47380
- [**Ritter, G.**] Риптеръ, Г. О пониженіи и выпряменіи цветоножек у мака. [Sur la flexion et le redressement de la pédoncule du pavot.] Novo-Aleksandrija, Mém. Inst. agronom., **19**, 3, 1908, (82-101, avec 2 fig.). [3180 1500 5400]. 47381
- Ritter, Georg.** Das normale Längen-, Flächen- und Körperwachstum der Pflanzen. Bot. Centralbl., Dresden, Beihefte, **23**, 1908, Abt. 1, (273-319). [3160 4500]. 47382
- Beiträge zur Anatomie der Früchte und Samen von choripetalen Alpenpflanzen. Diss. Göttingen. Greiz (Druck v. F. Trommer), 1908, (IX+67, mit 1 Taf.). [1560 5400 3200]. 47383
- Ritzema Bos, Jan.** Het gebruik van carbolineum in den tuinbouw. [L'emploi du carbolineum en horticulture.] Tijds. plantenziekten, Wageningen, **14**, 1908, (15-46). [4350]. 47384
- Nog eens: de beteekenis der insektenetende vogels voor de bodemcultuur, naar aanleiding van eene reeks nieuwe opstellen van G. Séverin, getiteld: „Oiseaux insectivores et insectes nuisibles.“ [Nouvelles remarques sur la signification des oiseaux insectivores pour l'agriculture à propos d'une série de publications de G. Séverin intitulées: “Oiseaux insectivores et insectes nuisibles.”] Tijds. plantenziekten, Wageningen, **14**, 1908, (47-59). [4100]. 47385
- Het stengelaaltje (*Tylenchus devastatrix*) oorzaak van „rot“ in de bieten. [Pourriture des betteraves provoquée par le *Tylenchus devastatrix*.] Tijds. plantenziekten, Wageningen, **14**, 1908, (65-77). [4100 5400]. 47386
- Over de vermoedelijke oorzaak van het veelvuldig mislukken der hyacintenbloemen in dezen winter. [Sur la cause probable de l'avortement

- fréquent des fleurs de jacinthe au cours du présent hiver.] Tijds. plantenziekten, Wageningen, **14**, 1908, (96-100). [4010 6000]. 47387
- Ritzema Bos**, Jan. Eenige merkwaardige misvormingen, veroorzaakt door galmijten. [Quelques déformations remarquables dues à des Phytomyces.] Tijds. plantenziekten, Wageningen, **14**, 1908, (101-116, av. 5 pl.). [4300 5400]. 47388
- Instituut voor Phytopathologie te Wageningen. Verslag over onderzoekingen, gedaan in- en over inlichtingen, gegeven vanwege bovengenoemd Instituut in het jaar 1907. [Institut de Pathologie végétale à Wageningen. Rapport sur les recherches faites et les renseignements donnés en 1907.] Wageningen (H. Veenman), 1908, (105). 25 cm.: Wageningen, Meded. Hoog. Land-Tuin-Boschbouws, **1** 1908, (33-137). [0020 4000]. 47389
- Rivière**, Ch. *Agave rigida*. Paris, Bul. soc. nat. acclim., **54**, 1907, (391-392). [6000]. 47390
- Rivière**, Gustave et **Bailhache**, Gabriel. Etude relative à l'accumulation du sucre et à la décroissance de l'acidité dans les grains de raisins du chasselas doré. Paris, J. soc. hortie. France, (sér. 4), **9**, 1908, (125-127). [3120]. 47391
- De l'influence de la lumière directe sur la composition chimique des fruits. Paris, J. soc. hortie. France, (sér. 4), **9**, 1908, (627-630). [3120]. 47392
- Riwkind**, E. v. London, E. S.
- Robb**, Luella v. Pammel, L. H.
- Robbins**, W. W. Distribution of the deciduous trees and shrubs on the mesas. [Studies in mesa and foothill vegetation, 1.] Boulder, Univ. Colo. Stud., **6**, 1908, (36-49, with pl., text fig.). [3200 8000 gi]. 47393
- Variation in flower-heads of *Gaillardia aristata*. Biometrika, Cambridge, **6**, 1908, (106-108, figs.). [4500 5400]. 47394
- and **Dodds**, Gideon S. Distribution of conifers on the mesas. [Studies in mesa and foothill vegetation, 1.] Boulder, Univ. Colo. Stud., (M-6590)
- 6**, 1908, (31-36, with text fig.). [3200 6500 8000 gi]. 47395
- Robbins**, W. W. v. Ramaley, F.
- Robertson**, G. Ross. Southern station for *Botrychium simplex*. Fern. Bull., Joliet, Ill., **15**, 1907, (17). [6700 8000 gi]. 47396
- Robertson**, T. Brailsford. On the normal rate of growth of an individual, and its biochemical significance. Arch. EntwMech., Leipzig, **25**, 1908, (581-614). [3160]. 47397
- Further remarks on the normal rate of growth of an individual, and its biochemical significance. Arch. EntwMech., Leipzig, **26**, 1908, (108-118). [3160]. 47398
- Robinson**, Benjamin] L[incoln]. Notes on the vascular plants of the north-eastern United States. Rhodora, Boston, Mass., **10**, 1908, (29-35, 64-68). [5400 6000 6700 8000 gg]. 47399
- v. Gray, A.
- Robinson**, Charles Budd. Alabastra philippinensia.—1. New York, N. Y., Bull. Torrey Bot. Cl., **35**, 1908, (63-75). [5400 6000 8000 eg]. 47400
- Alabastra philippinensia.—2. Philippine J. Sci., Manila (C. Botany), **3**, 1908, (175-218). [5400 6000 8000 eg]. 47401
- Perrottet and the Philippines. Philippine J. Sci., Manila (C. Botany), **3**, 1908, (303-306). [8000 eg 0010 5400]. 47402
- The name *Chura*. Torrey, New York, N. Y., **8**, 1908, (29-30). [0070 7300]. 47403
- Robinson**, Wilfrid. The biology of the propagative buds of *Malaxis paludosa*. Naturalist, London, **1908**, (367-369, p. 41). [1350 3600 6000]. 47404
- Robinson**, Winifred J. A study of the digestive power of *Sarracenia purpurea*. Torrey, New York, N. Y., **8**, 1908, (181-194, with text fig.). [3000 5400]. 47405
- Rocchetti**, Bice. Il *Corynocarpus laevigata* Forst. e le sue affinità naturali. Palermo, Boll. Orto bot., **6**, 1907, (137-141). [5400]. 47406

- Roda** (Fratelli). Manuale del giardinere floricoltore. Quarta ediz. ampliata e completamente riveduta da Giuseppe Roda. Torino (Unione tip. editrice), 1907, (487). 18 cm. [0030]. 47407
- Roda, Giuseppe**. Manuale di floricoltura: coltura delle piante a fiori e descrizione delle principali fra di esse. Quarta ediz. Milano (Hoepli), 1907, (VIII+252). 16 cm. [0030]. 47408
- [**Rode, K. P.**] Родэ, К. П. Лечение поврежденных морозом плодовых деревьевъ. [Heilung der vom Frost beschädigten Obstbäume.] Chutor, St. Peterburg, 2, 1907, (904-911, mit 3 Abbild.). [4350 4150]. 47409
- Rodegher, Emilio**. Le piante buone e cattive foraggiere dei colli, monti e prealpi della provincia di Bergamo. Atti Commiss. inchiesta pascoli alpini. Milano, 2, 1907, (331-385). [8000 *ab*]. 47410
- 1. Elenco dei Muschi della provincia di Bergamo. 2. Prospetto delle piante da foraggio dei colli e dei monti della provincia di Bergamo. (Sunto dell'Autore.) Atti Congr. Nat. ital. 15-19 settembre 1906, Milano, 1907, (522-523). [7000]. 47411
- Rodella, Antonio**. Importanza degli anaerobi con speciale riguardo all'industria casearia. Atti Congr. chim., Roma, 4, 1907, (430-433). [3100]. 47412
- I batterii radicali delle Leguminose. Studio critico-sperimentale d'alcuni problemi di batteriologia agraria e di fisiopatologia umana. Padova (Prosperini), 1907, (87, con 3 tav.). 24 cm. [3220]. 47413
- Magencarcinom und Milchsäurebacillen (Boas-Opplerscher Bacillus, *Bacillus gastrophilus* und *Bacterium gastrophilum* Lehmann-Neumann, *Bacillus acidophilus* und *Bac. bifidus communis*). Centralbl. Bakt., Jena, Abt. 1, 47, Originale, 1908, (445-466). [7700 3100]. 47414
- Rodenkirchen**. Die Anwendung des Karbolineums in der Baumpflege. Vortrag . . . Georgine, Insterburg, 76, 1908, (59-60). [4350]. 47415
- Röll, Julius**. *Sphagnum pseudo-contortum* Röll. Allg. bot. Zs., Karlsruhe, 14, 1908, (198-199). [7000 8000 *dc*]. 47416
- Die alte und die neue Methode der Torfmoosforschung. Hedwigia, Dresden, 47, 1908, (330-353). [7000]. 47417
- Unsere essbaren Pilze in natürlicher Grösse dargestellt und beschrieben mit Angabe ihrer Zubereitung. 7. Aufl. Tübingen (H. Laupp), 1908, (VIII + 44, mit 14 Taf.). 20 cm. 1.80 M. [7700 8000 *dc*]. 47418
- Römer, Fritz**. Bericht über floristische Untersuchungen im Kriese Schlochau im Juli 1907. Königsberg, Jahresber. bot. Ver., 1907, 1908, (50-58). [8000 *dc*]. 47419
- Ergänzungen zu „Botanische Streifzüge durch Hinterpommern“ in Jahrg. 1907 No 9 u. 10. Allg. bot. Zs., Karlsruhe, 14, 1908, (150-153). [8000 *dc*]. 47420
- Zur Flora von Polzin in Hinterpommern. Ein Ausflug in den Jeseritzer Busch. Berlin, Verh. bot. Ver., 50, 1908, (17-28). [8000 *dc* 6000]. 47421
- Zur Flora advena von Polzin in Hinterpommern. Berlin, Verh. bot. Ver., 50, 1908, (124-128). [8000 *dc*]. 47422
- Zur Flora von Kolberg in Hinterpommern. Berlin, Verh. bot. Ver., 50 (1908), 1909, (177-180). [8000 *dc*]. 47423
- Römer, Th.** Beitrag zur Einteilung der Züchtungs- und Auslesemethoden bei der Pflanzenzüchtung. Fühlings landw. Ztg. Stuttgart, 57, 1908, (525-530). [4600]. 47424
- Rørdam, K.** Planters Evne til at optage Luftens Kvælstof. [On the power of plants to bind the nitrogen of the air.] Kobenhavn, Ugeskrift for Landmænd, 1907, (207-210, 227-232, 247-250). [3220]. 47425
- Rörig, [Georg]**. Vergleichende Versuche mit Mitteln gegen Wildverbiss. Berlin, Mitt. biol. Anst., H. 6, 1908, (36-38). [4350 4100]. 47426
- Rogenhofer, Alois**. Geschichte des Naturwissenschaftlichen Vereines an

der Universität Wien. Wien, Festschr. Naturw. Ver. Univ., 1907, (3-20). [0020]. 47427

Roger et Vulquin. Contribution à l'étude des matières humiques de l'ouate de tourbe. Paris, C. R. Acad. sci., 147, 1908, (1404-1406). [2850 3120]. 47428

Rogers, W[illiam] Moyle. *Mimulus moschatus* Dougl. [at South Tawton, Devon]. J. Bot., London, 46, 1908, (334). [8000 ae]. 47429

Rohdich, Otto. Ueber Kakao. Diss. Jena. Weida i. Th. (Druck v. Thomas & Hubert), 1908, (42). 23 cm. [3120]. 47430

Roland-Gosselin, R. Caetaceae novae. Paris, Bul. soc. bot., 55, 1908, (694-696). [5400 8000 h]. 47431

Rolfe, R[obert] A[llen]. *Potentilla concolor*. [n. sp. from China]. Bot. Mag., London, 134, 1908, (t. 8180). [5400 8000 eb]. 47432

———— *Bulbophyllum fascinator* [n. comb.]. Bot. Mag., London, 134, 1908, (t. 8199). [6000]. 47433

———— *Coelogyne perakensis* [n. sp. from Perak]. Bot. Mag., London, 134, 1908, (t. 8203). [6000 8000 eg]. 47434

———— The localities of Cuming's Philippine plants. Kew Bull., London, 1908, (116-119). [8000 eg]. 47435

———— The genus *Porpax*. Orch. Rev., London, 16, 1908, (7-8). [6000]. 47436

———— Albinism and Mendel's "laws" of inheritance. Orch. Rev., London, 16, 1908, (58-61). [3550 4410 6000]. 47437

———— *Diacattleya Colmaniae*. [With an enumeration of the bigeneric hybrids in Orchideae.] Orch. Rev., London, 16, 1908, (80-83, figs. 14-15). [3550 6000]. 47438

———— *Dendrobium de catulum*. Orch. Rev., London, 16, 1908, (88-112). [6000]. 47439

———— Orchids: their structure, development, and fertilisation. Orch. Rev., London, 16, 1908, (90-92, 99-101, 131-134, 215-219). [0040 1000 3500 6000]. 47440

———— *Cypripedium Thunbergii*. Orch. Rev., London, 16, 1908, (186-187). [6000]. 47441

Rolfe, R[obert] A[llen]. *Bromheadia Finlaysoniana*. Orch. Rev., London, 16, 1908, (200). [6000]. 47442

———— Inheritance of albinism in orchids. Orch. Rev., London, 16, 1908, (228-230, 265-268, 336, figs. 34-36). [3550 4410 6000]. 47443

———— *Catasetum spinosum*. Orch. Rev., London, 16, 1908, (252-253). [6000]. 47444

———— *Catasetum fimbriatum*. [With note by H. Gurney Aggs.] Orch. Rev., London, 16, 1908, (283-284, 335-336). [6000]. 47445

———— *Cynoches Egertonianum*. Orch. Rev., London, 16, 1908, (296-299, figs. 38-39). [6000]. 47446

———— *Govenia lagenophora*. Orch. Rev., London, 16, 1908, (316-317). [6000]. 47447

———— *v. Dunn*, S. T.

———— *v. Merrill*, E. D.

[**Rollov, A.**] Ролловъ, А. Красильныя растения Кавказа. [Die Färbepflanzen des Kaukasus.] Tiflis, Monit. gard. bot., 10, 1908, (41-58, deutsch. Rés. 58). [8000 dbd 3210]. 47448

———— Дикорастущія растения Кавказа, ихъ распространение, свойства и примѣненіе. (Съ обозначеніемъ туземныхъ названій растеній.) [Die wildwachsenden Pflanzen des Kaukasus, ihre Verbreitung, Eigenschaften und Anwendung.] Tiflis (Kaukas. Phylloxera-Komitee), 1908, (IV+599). 24 cm. [8000 dbd 3120 6030]. 47449

Roloff, Paul. Die Arbeiten für eine Flora von Westdeutschland. Bonn, SitzBer. Ges. Natk., 1907, 1908, Ber. bot.-zool. Ver., (38-47). [8000 dc]. 47450

———— Die Eibe (*Taxus baccata* L.) in der Rheinprovinz. [In: Naturwiss. Verein zu Krefeld. Festschrift. . . .] Krefeld (H. Plaeschke), 1908, (233-258, mit 7 Taf.). [6500 8000 dc]. 47451

Romer, E. E. Próba statystyki literatury lizyograficznej ziem polskich za lata 1891-1905. (Statistisches über die physiographische Literatur Polens 1891-1905). Kosmos, Lwów, 33, 198, (77-83). [0032]. 47452

- Romine, H. R.** A teratological note on timothy. *Torreya*, New York, N.Y., **8**, 1908, (220). [1800]. 47453
- Rommel, [W.]** Welche Erfahrungen hat man mit der Verwendung der Mischhefen gemacht? Berlin, Jahrb. Versuchsanst. Bran., **10**, 1907, (635-638). [3100]. 47454
- v. Neubauer, H.
- v. Schönfeld, F.
- Roper, Ida M.** *Carex vesicaria* in West Gloucestershire. *J. Bot.*, London, **46**, 1908, (231). [8000 *de*]. 47455
- West Gloucestershire plants. *J. Bot.*, London, **46**, 1908, (358-359). [5000 8000 *de*]. 47456
- Rosa (De), Francesco.** Poche osservazioni sulla flora vesuviana. *Atti Congr. Nat. ital.* 15-19 settembre 1906, Milano, 1907, (413-418). [8000 *dh*]. 47457
- Le comuni colture e Feruzione dell'aprile 1906. Napoli, *Atti Ist. incoragg. sc. nat.*, **58**, 1907, (509-521). [4150]. 47458
- La flora vesuviana e Feruzione dell'aprile 1906. Napoli, *Boll. Soc. nat.*, **20**, 1907, (132-153). [4150 8000 *dh*]. 47459
- Rosa, Giuseppe.** Manuale di floricultura. Coltura delle piante a fiori e descrizione delle principali fra di esse. Milano (Hoepf.), 1907. (VIII + 252). 16 cm. [0030]. 47460
- Rosam, A.** Einfache Art der Mikrobenfärbung. *Centralbl. Bakt.*, Jena, *Abt. 2*, **20**, 1908, (724-725). [0090]. 47461
- Rose, J[oseph] N[elson].** A new *Opuntia* from Arizona. Washington, D.C., *Smithsonian Inst. Misc. Collect. Q.*, **52**, 1908, (153, with 1 pl.). [5400 8000 *gi*]. 47462
- On *Opuntia Santa-rita*, a species of cactus of ornamental value. Washington, D.C., *Smithsonian Inst. Misc. Collect. Q.*, **52**, 1908, (195-196, with pl.). [5400]. 47463
- Rose, J[oseph] N[elson] v. Britton, N.**
- Rosen, [Felix].** Ueber die Blütenformen der Phanerogamen, eine biologische Betrachtung über das System. Breslau, Jahresber. Ges. vaterl. Cultur, **85** (1907), 1908, *Obstbau-Sect.*, (4-13). [1500 3440]. 47464
- Rosen, [Felix].** Ueber die Frage der Rauchvergiftung an Pflanzen und die Stellung der Gärtnerei zu derselben. Breslau, Jahresber. Ges. vaterl. Cultur, **85** (1907), 1908, *Obstbau-Sect.*, (18-20). [4150]. 47465
- Rosenberg, E. v. Neuberg, C.**
- Rosenberg, Otto.** Om skottföjdernas hos *Drosera*. [Über die Sprossfolge von *Drosera*.] *Sv. Bot. Tidskr.*, Stockholm, **2**, 1908, (157-168, with pls.). [1000 5400]. 47466
- Rosenblatt v. Bertrand.**
- Rosenhauch, Edmund.** Beitrag zur Aetiologie der Hornhautgeschwüre. *Klin. Monatsbl. Augenheilk.*, Stuttgart, (46), *N. F.* **6**, 1908, (514-522, mit 1 Taf.). [1100 7700]. 47467
- Rosenhein, O.** The bio-chemistry of animals and plants. *Sci. Progress*, London, **2**, 1908, (676-699); **3**, 1908, (106-123). [2780 3060 3120]. 47468
- Rosenkrantz, K.** Versuche und Vorschläge, eine reichliche Bestockung der Halmfrüchte und somit eine beträchtliche Ernteertragssteigerung zu bewirken. *D. landw. Presse*, Berlin, **35**, 1908, (675-676, 688-689). [3010]. 47469
- Rosenstiehl.** Du rôle de la fermentation de l'acide malique dans la vinification. *Paris. C. R. Acad. sci.*, **147**, 1908, (150-153). [3100 7700 5400]. 47470
- Rosenstock, E.** Filices novae. III. (Originaldiagnosen.) *Repert. nov. spec. regni veget.*, Berlin, **5**, 1908, (13-17); *IV. op. cit.* **6**, 1908, (175-179). [6700 8000 *hh*]. 47471
- Filices novoguineenses novae. (Originaldiagnosen.) *Repert. nov. spec. regni veget.*, Berlin, **5**, 1908, (33-44); *II. t.c.* (370-376). [6700 8000 *ia*]. 47472
- Filices novae a Dre O. Buchtien in Bolivia collectae. (Originaldiagnosen.) *Report. nov. spec. regni veget.*, Berlin, **5**, 1908, (228-239). [6700 8000 *hg*]. 47473
- Rosenthal, I[sidor].** Zur Theorie der Enzyme. Erlangen, *Sitzber. physik. Soc.*, **39** (1907), 1908, (557-560). [3100]. 47474
- Die Enzyme und ihre Wirkung. [*In*: Festschrift . . . der

Wetterauischen Gesellschaft für die gesamte Naturkunde.] Hanau (Claus & Feddersen), 1908. (1-10). [6100].

47475

Rosenthaler, L[epold]. Die Spaltung des Amygdalin unter dem Einfluss von Emulsin. Arch. Pharm., Berlin, **246**, 1908. (710). [3100].

47476

Ueber die Rinden der *Cinchona robusta* und des Pfropfpaarlings *Cinchona succirubra* × *Lageriana*. Berlin, Ber. D. pharm. Ges., **18**, 1908, (126-134). [3120 2450 5400].

47477

Zur Anatomie der *Hamelis*blätter. Berlin, Ber. D. pharm. Ges., **18**, 1908. (343-345). [1060 3120 5400].

47478

und **Stadler**, P. Ein Beitrag zur Anatomie von *Cnicus benedictus* L. Arch. Pharm., Berlin, **246**, 1908, (436-466, mit 10 Taf.). [1000 5400].

47479

Rosing, Margery, S. Der Zucker- und Stärkegehalt in den Schliesszellen offener und geschlossener Spaltöffnungen. (Vorl. Mitt.) Berlin, Ber. D. bot. Ges., **26a**, 1908, (438-445). [3120 1060].

47480

Ross, H[ermann]. Beiträge zur Kenntnis der Pflanzenwelt Südamerikas. II. Oest. Bot. Zs., Wien, **57**, 1907, (449-451). [5400 8000 *hkhk*].

47481

Der anatomische Bau der mexikanischen Kautschukpflanze „Guayule“, *Parthenium argentatum* Gray. Berlin, Ber. D. bot. Ges., **26a**, 1908, (248-263). [5400 3120 1000 2450].

47482

Aus der Pflanzenwelt Mexikos: Epiphyten oder Ueberpflanzen. Himmel u. Erde, Berlin, **20**, 1908, (305-319). [3235].

47483

Leitfaden der allgemeinen Botanik, Pilzkunde und Hefereinzucht für Brauer. München (Selbstverlag d. Verf.), 1908. (VIII + 154). 23 cm. Geb. 5 M. [7700].

47484

Ross, Canon Spence. Note on the flora of the Black Isle [Ross-shire]. Edinburgh, Trans. Bot. Soc., **23**, 1907. (251-252). [8000 *de*].

47485

Rossi, Giacomo. Ricerche sul *Bacillus Comesi* Rossi. Atti Congr. chim., Roma, **4**, 1907, (422). [7700].

47486

Rossmann, H. v. Schönfeld, F.

Rostański, J[ózef]. Botanika na klasy niższe. [Cours de Botanique à l'usage des classes inférieures des écoles secondaires. Sixième édition.] Kraków i Warszawa (nakł. autora), 1907. (156. av. pl.). 8vo. k. 2.60. [0030].

47487

[**Rostovcev**, S. I.] Ростовцевъ, С. И. Начальный курсъ практическихъ занятій по анатоміи растеній для школъ и самообразования. [Anfangskursus der praktischen Uebungen in der Anatomie der Pflanzen für Schulen und Selbstunterricht.] Jestestv. i. geogr. Moskva, **12**, 1907, Beilage. (I-IV, 1-191, mit 40 Taf.). [2450 4640 0090].

47488

Списокъ паразитныхъ грибовъ, расположенныхъ по растеніямъ хозяевамъ. [Liste des champignons parasites, arrangés selon leurs hôtes.] Moskva, Ann. Inst. agron., **13**, 3, 4, (1907), 1908, (1-128); **14**, 1, 3, 1908, (129-176, 177-252, avec 6 planch.). [4050 7700].

47489

Rostrup, Ove. Nogle Undersøgelser over Luftens Indhold af Svampekim. [Some experiments on the quantity of fungous germs contained in the air.] Kjøbenhavn, Bot. Tids., **29**, 1908, (32-41, with illustr.). [3280 7700].

47490

Rostrup, Sofie. Nogle Iagttagelser over Skadedyr i 1906. [Some observations on noxious animals in 1906.] Kjøbenhavn, Tids. Landbr. Planteavl, **14**, 1906, (311-321). [4100].

47491

v. Mortensen, M. L.

Rota Rossi, Guido. Alcune considerazioni sull'ontogenia delle Cormofite vascolari. Pavia, Atti Ist. bot., (Ser. 2.), **10**, 1907, (88-91, con 1 tav.). [1750].

47492

Seconda contribuzione alla micologia della provincia di Bergamo. Pavia, Atti Ist. bot., (Ser. 2.), **10**, 1907, (265-292); Terza contribuzione. *op. cit.* **13**, 1907, (195-212). [7700 8000 *dh*].

47493

Roth, G[eorg]. Neuere Torfmoosformen. Hedwigia, Dresden, **47**, 1908, (321-329). [7000 8000 *ac*].

47494

Uebersicht über die europäischen Drepanocladen, einschliesslich der neueren Formen. [Nebst] Nachtrag.

- Hedwigia, Dresden, **48**, 1908-09, (152-177, mit 3 Taf., 212-214). [7000 8000 d]. 47495
- Roth, Gyula.** A likavkai erdőlési kísérleti terület a gyakorlati erdőgazdaság szempontjából. [Das Waldbetriebs-Versuchsgebiet von Likavka aus dem Gesichtspunkte der praktischen Forstwirtschaft.] Erd. kis., Selmeczbánya, **10**, 1908, (75-93). [0060 3200]. 47496
- Érdekesebb esetek a központi erdőszeti kísérleti állomás munkaköréből. [Interessantere Fälle aus dem Arbeitskreise der zentralen Forst-Versuchsstation.] Erd. kis., Selmeczbánya, **10**, 1908, (125-128). [4050]. 47497
- v. Zemplén, Géra.
- Rothe, [Em].** Ueber die Verwendung verschiedener Zuckernährböden zur Differentialdiagnose der Gonokokken. Centrall. Bakt., Jena, Abt. 1, **46**, Originalc., 1908, (645-648). [7700]. 47498
- Rothermundt, Max.** Ueber das Verhalten der Bakterien an der Oberfläche fließender Gewässer. Arch. Hyg., München, **65**, 1908, (149-180). [3200]. 47499
- Rothert, Wlad.** Współczesna ewolucja poglądów na odżywianie się organizmów roślinnych. [L'évolution contemporaine des idées sur la nutrition des végétaux.] Tyg. lek., Lwów, **2**, 1907, (721-729). [0000]. 47500
- Rothpletz, Aug.** Über Algen und Hydrozoen im Silur von Gotland und Oesel. Stockholm, Vet.-Ak. Handl., **43**, No. 5, 1908, (25, mit 6 Taf.). [7400]. 47501
- Rouppert, Kazimierz.** Discomycetum species novae tres. Kraków, Bull. Intern. Acad., **1908**, (649-651). [7700]. 47502
- Zapiski teratologiczne. [Notes tératologiques.] Kosmos, Lwów, **33**, 1908, (235-239). [4200]. 47503
- Roux, Wilhelm.** Weitere Bemerkungen über Psychomorphologie und Entwicklungsmechanik. Arch. Entw. Mech., Leipzig, **25**, 1908, (720-725). [0000]. 47504
- Rouy, [Georges C. Ch.].** Notices floristiques. Paris, Bul. soc. bot., **55**, 1908, (98-104, 126-133, 148-154, 528-534, 708-709). [0032 0070 5400 6000 8000 d df]. 47505
- Un point de littérature botanique. Paris, Bul. soc. bot., **55**, 1908, (548-550). [5400 0070 8000 d/f]. 47506
- Flore de France, Tome X. Paris (Deyrolle), 1908, (404). Svo. [8000 d/f]. 47507
- Rowley R. R.** The geology of Pike county. Missouri Bureau of Geology and Mines, Jefferson City, (Ser. 2), **8**, [1908 ?], (i-xiv+1-122, with pl., text fig., tables, map in folder). [8000 gi]. 47508
- [Roževic, R. Ju.] Рожевичъ, Р. Ю.** Поѣздка въ Южную и Среднюю Бухару въ 1906 г. [Reise nach der südlichen und mittleren Buchara im Jahre 1906.] St. Peterburg, Izv. russ. geogr. Obšč., **44**, 9, 1908, (594-656, mit 5 Taf.). [8000 eac]. 47509
- v. Fedčenko, B. A.
- Rubner, Konrad.** Ueber anormale Sprossbildung und Vermehrung der Epilobien. München, Mitt. bot. Ges., **2**, 1908, (109-112). [3600 5400 1060 1750]. 47510
- Die bayerischen Epilobienarten, -bastarde und -formen. Regensburg, Denkschr. bot. Ges., **10**, 1908, [1909], (110-262, mit 4 Taf.). [5400 8000 de 1000 3000]. 47511
- Ruchte.** Meine Erfahrungen mit Karbolinum bei der Schädlings- und Fusikladiumbekämpfung im Jahre 1907. Erfurter Führer Gartenbau, **8**, 1908, (348). [4350]. 47512
- Meine Versuche im Sommer 1907 zur Ungezieferbekämpfung. Obstbau, Stuttgart, **28**, 1908, (18-19). [4350 4100]. 47513
- Ruckert, A.** Ueber die Einwirkung von *Oidium lactis* und *Vibrio cholerae* auf Cholinchlorid. Arch. Pharm., Berlin, **246**, 1908, (676-691). [3120 47514]. 47514
- Rudaux, Lucien.** La maladie des châtaigniers. Nature, Paris, **36**, 1908, (1^{re} semestre), (380-382). [4000 5400]. 47515
- Rudel, K.** Grundlagen zur Klimatologie Nürnbergs. Ergebnisse zwan-

- zigjähriger Wetterbeobachtungen zu Nürnberg. Tl 3: Luftfeuchte, Niederschläge, Gewitter. Mit einem Anhang: Das phänologische Jahr Nürnbergs von Fr. **Schultheiss**, Nürnberg (Druck v. U. E. Sebald), 1908, (77, mit Tab.). 29 cm. [3350 *de*]. 47516
- Rübsaamen**, Ew. H. Sciariden und Zoococcidien. [*In*: 1. Schultze, Zool. u. anthrop. Ergebnisse e. Forschungsreise in Südafrika. Bd 1, Lfg 2.] Jena, Denkschr. med. Ges., **13**, 1908, (449-458, mit 2 Taf.). [4300]. 47517
- Rümker**, [Kurt] von. Samen- und Wurzelunkräuter und deren Verteilung. Vortrag. Leipzig, Mitt. ök. Ges., **34**, (1907-08), 1908, (17-28). [4350 4050]. 47518
- Die systematische Einteilung und Benennung der Getreidesorten für praktische Zwecke. Berlin, Jahrb. D. Landw.-Ges., **23**, 1908, (137-160). [6000]. 47519
- Die Verteilung der Quecke und der Ackerdistel. Breslau, Zs. LandwKammer, **12**, 1908, (679-681, 713-715). [4350]. 47520
- Ein Beitrag zur Systematisierung der Züchtungsarten und Auslesemethoden bei der Pflanzenzüchtung. Fühlings landw. Ztg, Stuttgart, **57**, 1908, (273-279). [4600 6090]. 47521
- Tagesfragen aus dem modernen Ackerbau. H. 9. Die Unkrautverteilung. Berlin (P. Parcy), 1908, (46). 23 cm. 0,80 M. [4350]. 47522
- Ruffmann**, D. A. and **Maben**, Thomas. Ergot: its production and collection in Russia. Pharm. J., London, (Ser. 4), **26**, 1908, (247-249). [7700 8000 *db*]. 47523
- Ruge**, Reinhold. Zur Erleichterung der Meningokokkendiagnose. Centralbl. Bakt., Jena, Abt. 1, **47**, Originale, 1908, (584). [0090]. 47524
- Ruhland**, [Willy]. Zur Kenntnis des sog. „Vermehrungspilzes“. Berlin, Mitt. biol. Anst., H. **6**, 1908, (24-25). [4050 7700]. 47525
- Weitere Untersuchungen über der Bakterienbrand des Steinobstes. Berlin, Mitt. biol. Anst., H. **6**, 1908, (25). [4050 7700]. 47526
- Ruhland**, [Willy]. Zur Entstehung des Gummilusses beim Steinobst. Berlin, Mitt. biol. Anst., H. **6**, 1908, (25-26). [4200]. 47527
- Beiträge zur Kenntnis der Permeabilität der Plasmahaut. Jahrb. wiss. Bot., Leipzig, **46**, 1908, (1-54). [2700 3040 3020]. 47528
- Rumbold**, [Caroline]. Beiträge zur Kenntnis der Biologie holzzerstörender Pilze. Natw. Zs. Landw., Stuttgart, **6**, 1908, (81-140, mit 1 Taf.); Diss. München, o. J., (61). 23 cm. [4050 7700 3060]. 47529
- Ruppert**, Jos. *Saxifraga Freiberi* Ruppert. Allg. bot. Zs., Karlsruhe, **14**, 1908, (87-89). [5400 8000 *de*]. 47530
- Russ**, Viktor K. v. Raubitschek, H.
- Russell**, Edward J. The chemical changes taking place during the ensilage of maize. J. Agric. Sci., Cambridge, **2**, 1908, (392-410). [3100 3120 6000]. 47531
- The nitrogen problem in crop production. London, J. R. Agric. Soc., **69**, 1908, (104-111). [3060]. 47532
- v. Annett, H. E.
- Russell**, [Thomas] H[awkes]. Mosses and Liverworts. An introduction to their study, with hints as to their collection and preservation. London (Low & Co.), 1908, (xiv+200, 10 pl.). 4s. 6d. net. 22 cm. [0030 7000]. 47533
- Russell**, W. Sur la présence constante de la syringine chez les Oléacées. Paris, C. R. ass. franç. avanc. sci., **36**, (Reims, 1907, 2^e Partie), 1908, (520). [3120 5400]. 47534
- Sur quelques plantes calciphiles adaptées à des terres pauvres en chaux. Paris, C. R. ass. franç. avanc. sci., **36**, (Reims, 1907, 2^e Partie), 1908, (521-523). [3000]. 47535
- Sur l'appétence chimique de *Helianthemum vulgare* Gaertn. Paris, Bul. soc. bot., **55**, 1908, (22-24). [3200 8000 *af* 5400]. 47536
- Observations sur des genêts à balais adaptés à un sol calcaire. Paris, Bul. soc. bot., **55**, 1908, (96-98). [3200 5400 8000 *af*]. 47537
- Note sur la distribution des champignons comestibles et des champignons vénéreux dans les bois

- des Casseaux. Paris, Bul. soc. mycol., **23**, 1907, (xxxii-xxxiv). [7700 8000 *df*]. 47538
- Rutherford, J.** Some natural history observations at Jardington, near Dumfries in 1906. Dumfries, Trans. Nat. Hist. Soc., **1906-7**, 1908, (74-76). [8000 *de*]. 47539
- Růžička, Vladislav.** Die Bakterien und das Vererbungsproblem. Ein Beitrag zur Vererbungsmechanik. Arch. EntwMeeh., Leipzig, **26**, 1908, (669-691). [4410 7700]. 47540
- Sporenbildung und andere biologische Vorgänge bei dem *Bact. anthracis*. Arch. Hyg., München, **64**, 1908, (219-294, mit 3 Taf.). [7700]. 47541
- Rydberg, Per Axel.** Rosaceae. N. Amer. Flora, New York, N.Y., **22**, 1908, (239-388). [5400]. 47542
- Linnæus and American botany. New York, N.Y., Ann. Acad. Sci., **18**, 1908, (32-40, with text fig.). [0010 5400]. 47543
- Notes on *Philotria* Raf. New York, N.Y., Bull. Torrey Bot. Cl., **35**, 1908, (457-465). [6000 8000 *gf*]. 47544
- Notes on Rosaceae—I. New York, N.Y., Bull. Torrey Bot. Cl., **35**, 1908, (535-542). [5400]. 47545
- Ryder, A. D.** *Sedum pallidum* Bieb. [as a weed in a Sussex nursery]. J. Bot., London, **46**, 1908, (364). [8000 *de*]. 47546
- Rytel, Cezary.** Stosunki florystyczne buraka cukrowego. [Recherches floristiques sur la betterave à sucre.] Gaz. cukr., Warszawa, **30**, 1908, (489-492) [8000]. 47547
- Rywosch, S.** Einiges über die Harzgänge in den Blättern der Gattung *Picea*. Bot. Jahrb., Leipzig, **41**, 1908, (373-376). [1060 2450 6500]. 47548
- Zur Stoffwanderung im Chlorophyllgewebe. Bot. Ztg., Leipzig, **66**, Abt. 1, 1908, (121-130). [3050 3120 3040 3020 3060]. 47549
- [**Saakov, A.**] Сааковъ, А. Саранчевая борьба въ Туркестанскомъ краѣ и будущая ея организация. [Die Bekämpfung der Heuschrecken in Turkestan und ihre zukünftige Organisation.] Turkest. selisk. choz., Taschent, **1**, 1906, N 6, (14-21), N 7, (4-14). [4350]. 47550
- Sabaschnikoff, A. v. Löhnis, F.**
- Sabransky, Heinrich.** Beiträge zur Flora der Oststeiermark. Wien, Verh. ZoolBot. Ges., **58**, 1908, (69-89). [5400 6000 8000 *dk*]. 47550A
- Saccardo, Pier Andrea.** Un manipolo della flora del monte Cavallo desunto dalle iconografie inedite di G. G. Zannichelli. Venezia, Atti Ist. ven., **66**, 1907, (625-642). [0060 8000 *dh*]. 47551
- Notae mycologicae. Series X. Ann. mycol., Berlin, **6**, 1908, (553-569). [7700 8000 *dg* 4050]. 47551A
- e **Traverso, Giovanni Battista.** Sulla disposizione e nomenclatura dei gruppi micologici da seguirsi nella flora italiana cryptogama. Firenze, Bull. Soc. bot. ital., **1907**, (22-28). [7700 0070]. 47552
- Sachs, Milan v. Ghon, A.**
- Sachs-Mücke, Paul Wilh. Oskar Alex. v. Fehrs, L.**
- Sack, J[ohannes].** Bijdragen tot de kennis van het fermenteeeren der cacao. [Contributions à la connaissance de la fermentation du cacao.] Paramaribo, Bull. Landb. West-Indie, **10**, 1908, (1-11). [3100 5400]. 47552A
- Het zwart worden van bacovenshillen. [Le noircissement des pelures de banane.] Paramaribo, Bull. Landb. West-Indie, **13**, 1908, (30-31). [3130 6000]. 47553
- Sackett, Walter G., Patten, Andrew J., Brown, Charles W.** The solvent action of soil bacteria upon the insoluble phosphates of raw bone meal and natural raw rock phosphate. Centralbl. Bakt., Jena, Abt. 2, **20**, 1908, (688-703). [3060]. 47553A
- Saelan, Th[hiodolf].** Potatisknöl af stor växtkraft. [Kartoffelknollen von grosser Wachstumsenergie.] Helsingfors, Medd. Soc. Fauna et Fl. Fenn., **28**, 1902, (A. 12). [1350]. 47554
- Sage, C[harles] Edward.** Aniseed Buchu [*Agathosma variabilis*, Sond. ?]. Pharm. J., London, (Ser. 4), **26**, 1908, (125). [5400]. 47554A

- Sagorski**, [Ernst]. Ueber den Formenkreis der *Anthyllis Vulneraria* L. Allg. bot. Zs., Karlsruhe, **14**, 1908, (40-43, 55-58). [5400]. 47555
- Die Formen der *Artemisia salina* Willd. am Soolgraben bei Artern nebst einigen ungarischen Formen. Weimar, Mitt. bot. Ver., N. F., **H. 23**, 1908, (61-90). [5400 8000 *de*]. 47555A
- Sainmont**, G. v. Winiwarter, H.
- Saint-Yves**, A[lfred]. Sur quelques caractères de *Festuca Borderii*. Paris, Bul. soc. bot., **55**, 1908, (61-67). [6000]. 47556
- Le jubilé de M. Emile Burnat. Paris, Bul. soc. bot., **55**, 1908, (686-687). [0010 8000 *di*]. 47556A
- Saito**, Kendo. Note on some Formosan fermentation organisms. Tokyo Bot. Mag., **22**, 1908, (4-13). [7700]. 47557
- Untersuchungen über die atmosphärischen Pilzkeime. Tokyo, J. Coll. Sci., **23**, Art. 15, 1908, (1-77, with pl.). [7700]. 47557A
- Notiz über die Melasse-Rumgärung auf den Bonin-Inseln (Japan). Centralbl. Bakt., Jena, Abt. 2, **21**, 1908, (675-677). [3100]. 47558
- Sajó**, Karl. Die Agaven. Prometheus, Berlin, **20**, 1908, (22-25, 39-43). [6000]. 47558A
- Fortschritte in der Bekämpfung der Apfelmotte. Prometheus, Berlin, **20**, 1908, (122-123). [4350 4100]. 47559
- Ein lehrreicher Rückschlagsfall im Pflanzenreiche. Prometheus, Berlin, **20**, 1908, (135-137). [4410]. 47559A
- Ueber Keimungsbedingungen verschiedener Pflanzen. Prometheus, Berlin, **20**, 1908, (183-187). [3750 3200]. 47560
- Salfeld**, H. Ein neues fossiles Farnkraut aus dem Solnhofen lithographischen Schiefer. Centralbl. Min., Stuttgart, **1908**, (385-386). [K 70.6700 6700 † 8000 *dc* †]. 47561
- Ueber *Ginkgo* und ihre ausgestorbenen Verwandten. Hannover, Jahresber. nathist. Ges., **55-57**, 1908, (164-168). [6500]. 47562
- v. Zittel, K. A.
- Salkowski**, E[rnst]. Ueber Zuckerbildung und andere Fermentationen in der Hefe. 2. Mitt. Hoppe-Seylers Zs. physiol. Chem., Strassburg, **54**, 1908, (398-405). [3120]. 47563
- Salmon**, C[harles] E[dgar]. Notes on *Limonium*. VII. *Limonium DUBYI*, O. Kuntze. J. Bot., London, **46**, 1908, (1-3, pl. 488). [5400 8000 *df*]. 47564
- *Papaver somniferum* [in Surrey]. J. Bot., London, **46**, 1908, (173). [8000 *de*]. 47565
- Somerset plants. J. Bot., London, **46**, 1908, (264-265). [5000 8000 *de*]. 47566
- Plants new to Surrey. J. Bot., London, **46**, 1908, (300-301). [8000 *de*]. 47567
- *Orchis hircina* in Sussex. [With an editorial note.] J. Bot., London, **46**, 1908, (363-364): [8000 *de*]. 47568
- *Saxifraga aizoides* in Carnarvonshire. J. Bot., London, **46**, 1908, (395). [8000 *de*]. 47569
- Salmon**, E[rnst] S[tanley]. Notes on some species of Erysiphaceae from India. Ann. mycol., Berlin, **5**, 1907, (476-479). [7700 4050 8000 *ef* 3225]. 47570
- The Erysiphaceae of Japan. III. Ann. mycol., Berlin, **6**, 1908, (1-16). [7700 8000 *ec* 4050]. 47571
- *Uncinula incrassata*, a new species of Erysiphaceae from East Africa. Ann. mycol., Berlin, **6**, 1908, (525). [7700 8000 *ff* 2450]. 47572
- A new cherry disease [*Exoascus minor*, Sadebeck]. Gard. Chron., London, (Ser. 3), **43**, 1908, (209-210, figs. 91-93). [4050 5400 7700]. 47573
- Disease of seakale [*Crambe maritima*, caused by *Rhizoctonia violacea*]. Gard. Chron., London, (Ser. 3), **44**, 1908, (1-3, figs. 1-3). [4050 4350 5400 7700]. 47574
- The American gooseberry-mildew [*Sphaerotheca Mors-uvae*] attacking red and black currants. Gard. Chron., London, (Ser. 3), **44**, 1908, (203). [4050 5400 7700]. 47575
- Ueber das Vorkommen des amerikanischen Stachelbeer-Mehltaus. (*Sphaerotheca Mors-uvae*)

Schwein.] Berk.] in Japan. Intern. phytopath. Dienst, Stuttgart, 1, 1908, (59-61). [4050 7700 8000 *cc* 5400]. 47576

Salmon, Ernest S[tanley]. Apple "scab" or "black spot" [*Fusicladium dendriticum*, Fekl. = *Venturia Pomi*, Wint.] J. Board Agric., London, 15, 1908, (182-195, 9 figs.). [4050 4350 5400 7700]. 47577

———— Plant pests and legislation. London. J. R. Agric. Soc., 69, 1908, (122-132). [4050]. 47578

Salomon, Ernst. Zur Unterscheidung der Streptokokken durch kohlenhydrathaltige Nährböden. Centralbl. Bakt., Jena, Abt. 1, 47, Originale, 1908, (1-13). [7700 0090]. 47579

Salomone, Giovanni. Il manganese e lo sviluppo delle piante. Seconda nota. Modena. Staz. sper. agr. ital., 40, 1907, (97-117). [3060]. 47580

Salway, Arthur H. v. Power, F. B.

Samec, Max v. Porthelm, L. Ritter von.

Sampson, Myra M. Some plants of Tiverton. Rhode Island. Rhodora, Boston, Mass., 10, 1908, (112-113). [8000 *gg*]. 47581

Samuelsson, Gunnar. Några Archieracier från Västerbotten. [Einige Archieracien aus Västerbotten.] Sv. Bot. Tidskr., Stockholm, 2, 1908, (139-141). [5400 8000 *dč*]. 47582

———— Tall med gulhvita årsskott. *Pinus silvestris* L. mit gelbweissen Jahrestrieben.] Sv. Bot. Tidskr., Stockholm, 2, 1908, (Smärre medd. (5) mit Fig.). [1800 6500]. 47583

Sandberg, Georg. Ueber den Nachweis der langen Bazillen in den Fäzes und dessen klinische Bedeutung. Münchener med. Wochenschr., 55, 1908, (1171-1173). [7700]. 47584

Sanna, Andrea. La germinazione dei semi in presenza dell'acido di Caro. Atti Congr. chim., Roma, 4, 1907, (467-474). [3750]. 47585

Sano, Kichisaku v. Lehmann, K. B.

Sansom, M. L. v. Sargeant, W.

———— v. Smith, F. W.

[Sapëgin, Andrej.] Сапëгинъ, Андрей. Материалы для бріологіи Крыма. [Beiträge zur Bryologie der Krim.] St. Peterburg, Bull. jard. bot., 8, 1908, (53-85, deutsch. Rés. 86). [8000 *bb* 7000]. 47586

———— Материалы для бріофлоры Херсонской и Екатеринославской губерній. [Beiträge zur Moorflora der Gouv. Cherson und Jekaterinoslav.] St. Peterburg, Bull. jard. bot., 9, 1909, (10-14, deutsch. Rés. 14). [8000 *dbb* 7000]. 47587

———— *Timmia rosacea* sp. n. St. Peterburg, Journ. bot., 2, 1907, Trav. Soc. nat., 36, livr. 3, 1907, [1908], (132-133). [7000 8000 *dbb*]. 47588

———— Материалы для флоры северной части Херсонскаго уѣзда. [Materialien zur Flora des nördlichen Teiles des Kreises Cherson.] Sborn. stud. biolog. Kruz., Odessa, 1, 1906, (77-87). [8000 *dbb*]. 47589

Sapin, A. Sur le Kino par le *Jatropha multifida*. Bruxelles, Bul. Soc. études colon., 13, 1906, (54-55). [5400]. 47590

[Sapožnikov, V. V.] Сапожниковъ, В. В. Поѣздка въ Юго-Восточный Алтай и на окранны Монголіи въ 1905 году. Предварительное сообщеніе. [Reise nach dem südöstlichen Altaj und in das Grenzgebiet der Mongolei im Jahre 1905. Vorläufige Mitteilung.] Tomsk, Izv. Univ., 28, 1907, (1-10). [8000 *cac cb*]. 47591

———— Очерки Семірѣчья. II. Джунгарскій Алатау и одна экскурсія въ Запѣлскомъ Алатау. (Skizzen des Semirëdje. II. Der Džungarische Alatau und eine Excursion im Transil-Alatau.) Tomsk, Izv. Univ., 28, 1907, (I-III, 1-107, mit 4 karten und 44 Autotypien.) [8000 *cac*]. 47592

———— Предварительный отчетъ объ ученой командировкѣ въ Сауръ и Джунгарскій Алатау въ 1904 г. [Vorläufiger Bericht über die Reise nach dem Saur und dem Džungarischen Alatau im J 1904.] Tomsk, Izv. Univ., 28, 1907, (1-8). [8000 *cac*]. 47593

———— Вторая поѣздка въ Монгольскій Алтай въ 1906 году. [Zweite Reise nach dem Mongolischen Altaj

im Jahre 1906.] Tomsk, Izv. Univ.,
30, (1908), 1907, (1-11). [8000 *eb*].

47594

Sargent, Ethel. The reconstruction
of a race of primitive Angiosperms.
Ann. Bot., Oxford, 22, 1908, (121-186,
21 figs.). [1000 4700 5000]. 47595

Sargeant, W. and Sansona, M. L.
Report of Botanical Section, 1905-6.
Barrow, Rep. Nat. F. Cl., 18, 1907,
(62-65). [8000 *de*]. 47596

Sargent, Charles S[prague]. Names
of North American trees. Bot. Gaz.,
Chicago, Ill., 44, 1907, (225-227).
[0070]. 47597

————— Some additions to the
Crataegus flora of western New York.
In: Peck, C. H. Report of the State
botanist, 1907. Albany, Educ. Dept.
N. Y. St. Mus. Bull. No. 122, 1908,
(26-83). [5400 8000 *gg*]. 47598

————— Notes on a collection of
Crataegus made by Mr. G. D. Cornell
in the neighbourhood of Coopers
Plains, Steuben county, New York.
In: Peck, C. H. Report of the State
botanist 1907. Albany, Educ. Dept.
N. Y. St. Mus. Bull. No. 122, 1908,
(84-114). [5400 8000 *gg*]. 47599

————— New York species of
Crataegus from various localities. In:
Peck, C. H. Report of the State
botanist 1907. Albany, Educ. Dept.
N. Y. St. Mus. Bull. No. 122, 1908,
(115-130, with pl.). [5400 8000 *gg*].
47600

————— *Crataegus* in Missouri.
St. Louis, Mo., Bot. Gard. Rep., 19,
1908, (35-126). [5400 8000 *gi*].
47601

————— The silva of North
America: A description of the trees
which grow naturally in North America
exclusive of Mexico. Illustrated with
figures and analyses drawn from nature
by Charles Edward Faxon. Supple-
ment Vol. 13, Rhamnaceae-Rosaceae.
Boston and New York (Houghton,
Mifflin & Co.), 1902, (viii+184, with
pl.); Supplement, Vol. 14, Caricaceae-
Coniferaceae. General Index. *ib.*, 1902,
(31+152, with pl.). 36.5 cm. [0030
5400 8000 *g*]. 47602

————— Das Arnold-Arboretum.
Mitt. D. dendr. Ges., Bonn, 17, 1908,
(163-166, mit 7 Taf.). [0060]. 47603

Sargent, R. H. v. Willis, B.

Sarnthein, Ludwig Maria Graf von. v.
Dalla-Torre-Thurnberg-Sternhof.

Sartory, Auguste.] *Cryptococcus*
salmonus n. sp., levûre chromogène des
sucs gastriques hyper-acides. Paris,
Bul. soc. mycol., 23, 1907, (28-38).
[7700 3100]. 47604

————— Étude bibliographique et
biologique de l'*Oidium lactis*. Paris,
Bul. soc. mycol., 23, 1907, (39-49).
[7700 3100]. 47605

————— Récolte et emploi de l'*Ela-*
phomyces granulatus. Paris, Bul. soc.
mycol., 23, 1907, (86). [7700 8000 *J*].
47606

————— Étude biologique de
Cryptococcus (Saccharomyces) glutinis.
Paris, Bul. soc. mycol., 23, 1907, (87-
89). [7700 3100]. 47607

————— et Demanche. Étude d'une
levûre (*Cryptococcus Rogerii* n. sp.)
isolée d'un pus de peritonite par per-
foration de l'estomac. Paris, Bul. soc.
mycol., 23, 1907, (179-185). [7700
4050 3100]. 47608

————— et Jourde. Caractères bio-
logiques et pouvoir pathogène du
Sterigmatocystis lutea. Paris, C. R.
Acad. Sci., 146, 1908, (548-549). [7700].
47609

————— v. Nonnotte, M.

Saunders, George S[harp]. The
felted beech coccus (*Cryptococcus fagi*).
Garden, London, 72, 1908, (163-164).
[4100 4350 5400]. 47610

[Saunders, James.] Alteration in
flora of Totternhoe, caused by draining.
Hertford, Trans. N. H. Soc., 13, 1908,
Proc. (1x). [3200 8000 *de*]. 47611

————— The "Witches' Brooms"
of the South Midlands. [Usually
caused by species of *Erouscus*]. J.
Bot., London, 46, 1908, (116-119).
[4050 7700 8000 *de*]. 47612

Sauter, F. Notiz. [*Polygala joro-*
julensis A. Kerner neu für Tirol.]
Oest. Bot. Zs. Wien, 57, 1907, (438).
[5400 8000 *ak*]. 47613

Sauton v. Trillat.

Sauvageau, Camille. Le *Sargassum*
bacciferum, la mer des Sargasses et
l'océanographie. Paris, C. R. soc.
biol., 62, 1907, (1082-1084); Réunion
biol., Bordeaux, 1907, (73-75). [8000 *L*].
47614

- Savastano, Luigi.** Un altro fatto traumatico provocante la gommosi ed il marciume negli agrumi. *Boll. Arbor. Ital.*, Napoli, **3**, 1907, (36-39). [4150]. 47615
- Sguardo alle condizioni del roncet in Sicilia. *Boll. Arbor. Ital.*, Napoli, **3**, 1907, (75-78). [4150]. 47616
- Della gommosi pulvinare nel pesco. *Nota. Boll. Arbor. Ital.*, Napoli, **3**, 1907, (78-80). [4050]. 47617
- Il marciume dell'olivo. Caso clinico. *Nota. Boll. Arbor. Ital.*, Napoli, **3**, 1907, (80-83). [4150]. 47618
- Sulla causa del roncet della vite. *Nota preventiva. Boll. Arbor. Ital.*, Napoli, **3**, 1907, (169-170). [4150]. 47619
- Contributo allo studio della brusca dell'olivo. *Boll. Arbor. Ital.*, Napoli, **3**, 1907, (170-173). [4050]. 47620
- Marciume dell'olivo causato da radici guaste di taluni alberi silvani. *Nota clinica. Boll. Arbor. Ital.*, Napoli, **3**, 1907, (173-175). [4150]. 47621
- [**Savič, V. M.**] Савичъ, В. М. О растительности ближайшихъ къ г. Уральску мѣловыхъ обнаженій Уральской Области. [Sur la végétation de la craie près de la ville Ouralsk.] *Charikov, Trav. Soc. nat.*, **40**, 2, 1907, (100-125). [8000 *cas*]. 47622
- Въ Привкаспійскихъ степяхъ и пустыняхъ Зауралья. Ботанико-географическія изслѣдованія. [In den kaspischen Steppen und Wüsten des Gebietes von Uralsk. Botanisch-geographische Forschungen.] *St. Peterburg, Acta-horti Petr.*, **28**, 2, 1908, (195-368, mit 4 Taf.). [8000 *cas*]. 47623
- [**Šavrov, N. N.**] Шавровъ, Н. Н. Къ вопросу о мѣтонахожденіи лотоса (*Nelumbo nucifera* Gärtn.) въ Закавказьѣ. [Der Fundort des Lotus (*Nelumbo nucifera* Gärtn.) in Transkaukasien.] *Tiflis, Monit. jard. bot.*, **13**, 1908, (24-25). [8000 *abd* 5400]. 47624
- Прорастаніе *Limncharis Humboldtii* Rich. въ Кобулетахъ. [Die Kultur von *Limncharis Humboldtii* Rich. in Kobuleti.] *Tiflis, Monit. jard. bot.*, **13**, 1908, (25-28). [6000 8000 *abd*]. 47625
- Saxelby, E. Mary.** The origin of the roots in *Lycopodium Selago*. *Ann. Bot.*, Oxford, **22**, 1908, (21-33, pl. 3). [1210 2450 6700]. 47626
- Sayer, W. S., Rahn, Otto und Farrand, Bell.** Die Haltbarkeit der Butter in Kalthäusern. *Centralbl. Bakt.*, Jena, Abt. **2**, **22**, 1908, (22-32). [7700]. 47627
- Scala, Alberto.** Su la probabile costituzione della diastasi presamica. *Modena, Staz. sper. agr. ital.*, **40**, 1907, (129-149). [3100]. 47628
- Scarpuzza, Antonino.** Di alcune anomalie morfologiche su piante di Aya Solouc. Scafati, *Boll. tecn. colt. tabacchi*, **6**, 1907, (265-266, con 1 tav.). [1800]. 47629
- [**Ščegolev, Ir.**] Щеголевъ, Ир. Черезъ Становой хребетъ. Пзысканіе Нелькавъ-Аянекаго тракта. Экспедиція 1903 года. [Ueber das Stanovoj-Gebirge. Erforschungen des Weges Neļikan-Ajan. Expedition des Jahres 1903.] *Zemlevėdėnija, Moskva*, **13**, 1-2, 1906, (68-140, mit 14 Abbild), 3-4, (1906), 1907, (1-33, mit 1 karte). [8000 *cab*]. 47630
- [**Ščerbačev, Dm.**] Щербачевъ, Дм. Очерки пзъ исторіи развитія лекарственныхъ растений. [Beiträge zur Entwicklungsgeschichte der Heilpflanzen.] *Farmaceut, Moskva*, **14**, 1906, (276-278, 308-311, 344-346, 374-376, 417-422, 447-450, 481-484, 549-552, 579-583, 607-612, 650-652, 684-686, 714-717, 744-749, 778-782, 805-808, 837-840, 869-871, mit 26 Abbild.) [1560 1210 2450 3120 3130 5400 6000]. 47631
- Schaal, G.** Zur Schädlingsbekämpfungsfrage. *D. Obstbauztg, Stuttgart*, **1908**, (441-445). [4350]. 47632
- Schäfer, Adolf.** Untersuchungen über die Keimungsbedingungen der Samen von Rotklee. *Diss. Jena. Eschwege* (Druck v. R. Himmelreich), [1907], (64). 22 cm. [3750 3040]. 47633
- Schaer, Ed[uard].** Ueber wechselseitige Beziehungen phytochemischer Studien und pharmakologischer Pro-

bleme. Arch. exper. Path., Leipzig, Supplbd 1908, (482-488). [3120]. 47634

Schaetzlein, Chr. v. Bleuel, G.

Schaffner, John H[enry]. A successful mutant of *Verbena* without external isolation. Ohio Nat., Columbus, 7, 1906, (31-34). [4400 5400]. 47635

----- Nodding of the terminal heads of *Silphium laciniatum*. Ohio, Nat., Columbus, 7, 1906, (39). [3180]. 47636

----- On the origin of polar conjugation in the angiosperms. Ohio Nat., Columbus, 8, 1908, (255-258). [3440 2380 5000]. 47637

----- The centrosomes of *Marchantia polymorpha*. [With bibliography.] Ohio Nat., Columbus, 9, 1908, (383-388, with illus.). [2640 7000]. 47638

----- The air cavities of *Equisetum* as water reservoirs. Ohio Nat., Columbus, 9, 1908, (393-394). [3040 6700]. 47639

----- Plants on the Ohio state list not represented in the State herbarium. Ohio Nat., Columbus, 9, 1908, (413-415). [8000 *gg*]. 47640

----- Development of the forest belts in the north-western part of Clay county, Kansas. Topeka, Trans. Kan. Acad. Sci., 20, Part 2 (1906), 1907, (74-79). [8000 *gi*]. 47641

Schaffner, Mabel. The embryology of the shepherd's purse. (A post-humous paper.) [With bibliography.] Ohio Nat., Columbus, 7, 1906, (1-8, with pl.). [2820 5400]. 47642

Schaffnit, E. Einiges über Speicherschädlinge. Tl III. Milben. Landw. Centralbl., Posen, 36, 1908, (1). [4100]. 47643

----- Der amerikanische Stachelbeermeltau, eine epidemische Pflanzenkrankheit. Südd. ApothZtg, Stuttgart, 48, 1908, (423-424). [4050 7700 5400]. 47644

[**Schalow**, H. Ludwig Holtz †.] J. Ornith., Leipzig, 76, 1908, (300-301). [0010]. 47645

Schander, Richard. Bericht über das Auftreten von Krankheiten und tierischen Schädlingen an Kulturpflanzen in den Provinzen Posen und Westpreussen im Jahre 1907. Brom-

berg, Mitt. Inst. Landw., 1, 1908, (5-100, mit 2 Kart., 3 Tab. u. 2 Taf.). [4000 4350]. 47646

Schander, Richard. Sammlungsschränke aus Eisen. Bromberg, Mitt. Inst. Landw., 1, 1908, (103-104). [0060]. 47647

----- Der amerikanische Stachelbeermeltau. *Sphaerotheca Mors-uvae* Berk. et Curt. Bromberg, Abt. Pflanzenkrankh. Kaiser-Wilhelm-Inst., Anweisung, 1, 1908, (1): Landw. Centralbl., Posen, 36, 1908, (318). [4050 4350]. 47648

----- Der Wurzelbrand der Rüben. Bromberg, Abt. Pflanzenkrankh. Kaiser-Wilhelms-Inst., Anweisung, 2, [1908], (1-2). [4050 4350]. 47649

----- Zur Frage der Bekämpfung des amerikanischen Stachelbeermeltaues. D. Obstbauztg, Stuttgart, 1908, (445-451). [4350]. 47650

----- Die Getreideroste. I. II. Ill landw. Ztg, Berlin, 28, 1908, (487-489, 503-505, mit 2 Taf.). [4050 7700 6000]. 47651

----- Das Auftreten des amerikanischen Stachelbeermeltaues *Sphaerotheca Mors-uvae* Berk. in Deutschland im Jahre 1907. Intern. phytopath. Dienst, Stuttgart, 1, 1908, (97-121) [1909], [4050 7700 8000 *dc* 5400]. 47652

----- Mitteilung der Hauptsammelstelle für Pflanzenkrankheiten an die Sammelstellen und Sammler. Landw. Centralbl., Posen, 36, 1908, (266-267); (318-319). [0020 4000 4350]. 47653

----- Kartoffelkrankheiten. Landw. Centralbl., Posen, 36, 1908, (302-303). [4050 5400]. 47654

----- Mitteilung der Hauptsammelstelle für Pflanzenkrankheiten am Kaiser Wilhelm-Institut über Getreideschädlinge. Westpr. landw. Mitt., Danzig, 13, 1908, (125). [4000 4350]. 47655

----- Krankheiten des Beerenobstes, insbesondere die Ausbreitung des amerikanischen Stachelbeermeltaues in Deutschland und seine Bekämpfung. Zs. Obstbau, Dresden, N. E., 34, 1908, (80-83). [4050 4350 7700]. 47656

----- Anwendung der Bordeauxer Brühe zur Bekämpfung des *Fusi-*

- cladiums*. [In: Bericht . . . der Hauptversammlung des deutschen Pomologen-Vereins . . . Düsseldorf 1904.] Neustrelitz (Drück v. Barnewitz), [1904], (78-98). [4350 4050]. 47657
- Schardinger, Franz.** Ueber die Bildung kristallisierter, durch Fehling'sche Lösung nicht reduzierender Körper (Polysaccharide) aus Stärke durch mikrobielle Tätigkeit. (Vorl. Mitt.) Centralbl. Bakt., Jena, Abt. 2, **22**, 1908, (98-103, mit 2 Taf.). [3120]. 47658
- Scharfetter, Rudolf.** Beiträge zur Geschichte der Pflanzendecke Kärntens seit der Eiszeit. Jahresschrift d. K.k. Staats-Gymnasiums in Villach. **37**, 1905-1906, 1906, (III-XXVIII). [8000 dk]. 47659
- Schelle.** Ein neuer (?) *Acanthopanax*. Mitt. D. dendr. Ges., Bonn, **17**, 1908, (217). [5400]. 47660
- Schelle, E.** Die winterharten Nadelhölzer Mitteleuropas. Ein Handbuch für Gärtner und Gartenfreunde. Stuttgart (E. Ulmer), 1909, [1908], (VIII+356, mit 1 Taf. u. 1 Karte.). 22 cm. 7 M. [6500]. 47661
- Schellenberg, H. C.** Untersuchungen über das Verhalten einiger Pilze gegen Hemicellulosen. Flora, Jena, **98**, 1908, (257-308). [7700 3100 3120 4050]. 47662
- Schellmann, W.** Untersuchung von *Manihot-Kautschuk*. Pflanze, Tanga, **4**, 1908, (39-45). [3120]. 47663
- Gerberrinde. II. Pflanze, Tanga, **4**, 1908, (44-48). [3120]. 47664
- Schenck, Heinrich.** Ueber die Phylogenie der Archegoniaten und der Characeen. Bot. Jahrb., Leipzig, **42**, 1908, (1-37). [4700 7000 7300 7400 6700 1660]. 47665
- Alpine Vegetation. (Vegetationsbilder, hrsg. v. G[eorg] Karsten u. H[einrich] Schenck. Reihe 6, H. 5, 6). Jena (G. Fischer), 1908, (12 Taf. mit Erläut.). 31 cm. [8000 *iii* 3200]. 47666
- v. Strasburger, E.
- Schepelmann, F.** Zur Frage der Gerberakazienkultur in Deutsch-Ostafrika. Tropenpflanzer, Berlin, **12**, 1908, (92). [5400]. 47667
- Schern, Kurt v. Miessner, H.**
- Scherpe, [Richard].** Untersuchungen über die Anwendbarkeit von Karkolineum als Schutzmittel für Obstbäume. Berlin, Mitt. biol. Anst., H. **6**, 1908, (30). [4350]. 47668
- Ueber die Bodenbehandlung mit Schwefelkohlenstoff und ihre Einwirkung auf das Pflanzenwachstum. Berlin, Mitt. biol. Anst., H. **6**, 1908, (30). [3060]. 47669
- v. Moritz, J.
- Schiffner, Viktor.** Bryologische Fragmente. Oest. Bot. Zschr., Wien, **57**, 1907, (454-458). [7000 8000 *gg dk*]. 47670
- Untersuchungen über die Marchantiaceen-Gattung *Bucegia*. Bot. Centralbl., Dresden, Beihefte, **23**, Abt. 2, 1908, (273-290). [7000 8000 1000]. 47671
- Morphologische und biologische Untersuchungen über die Gattungen *Grimaldia* und *Neesiella*. Hedwigia, Dresden, **47**, 1908, (306-320, mit 1 Taf.). [7000 8000 *dk* 1000 3200]. 47672
- Bemerkungen über zwei kritische Hepaticae der europäischen Flora. Hedwigia, Dresden, **48**, 1908, (184-190). [7000 8000 *d*]. 47673
- Oekologische Studien über die sogenannten „Knieholzweiden“ des Isergebirges. Wiesner-Festschr., Wien, **1908**, (452-472). [3200 8000 *dk*]. 47674
- Hepaticae Latzelianae. Ein Beitrag zur Kenntnis der Lebermoose Dalmatiens. Wien, Verh. Zool. Bot. Ges., **59**, 1909, (29-45). [7000 8000 *dk*]. 47675
- **Bornet, Ed. Rehm,** [Heinrich] u. **Stockmayer, S.** Zur Zentralisation des Internationalen Exsiccationwesens. I-IV. Herbarium, Leipzig, **1**, 1908, (9-10, 17-18, 25-26, 33-35). [0060]. 47676
- Schilberszky, Károly.** A virágos növények szűzfejlődése. [Parthenogenesis der Phanerogamen.] Pótf. Term. Közl., Budapest, **40**, 1908, (78-79). [3600]. 47677
- Fajgyeülékek a galagonya és a naspolya között. [Bastarde zwischen Hagedorn und Mispel.] Pótf. Term. Közl., Budapest, **40**, 1908, (79-80). [3550 5400]. 47678

- Schilberszky, Károly.** Az anthoczián előfordulásáról és élettani szerepéről. [Über das Vorkommen und über die physiologische Rolle des Anthocyans.] Pótf. Termt. Közl., Budapest, **40**, 1908, (153-155). [3120]. 47679
- A házgombáról. [Über den Hausschwamm.] Termt. Közl., Budapest, **40**, 1908, (274-275). [7700]. 47680
- Az Orchideák gombájának szerepéről. [Über die Rolle des Pilzes der Orchideen.] Termt. Közl., Budapest, **40**, 1908, (477-478). [3220 3750 6000 7700]. 47681
- Schild, F.** Wachholder. Aus d. Posener Lande. Lissa i. P., **1**, 1907, (78-80). [6500 8000 dc]. 47682
- Die Pflege der Naturdenkmäler in der Provinz Posen. Aus d. Posener Lande. Lissa i. P., **2**, 1907, (82-81, 93-96). [8000 dc]. 47683
- Neues über „Bäume und Wälder“ der Provinz Posen. Aus d. Posener Lande. Lissa i. P., **3**, 1908, (179-181, 196-198). [8000 dc]. 47684
- Schiller, I.** Die Anwendung der Elektrizität bei der Kultur von Nutzpflanzen. Umschau, Frankfurt a. M., **12**, 1908, (488-490). [3180]. 47685
- Schiller, Josef.** Optische Untersuchungen von Bastfasern und Holzelementen. Wien, SitzBer. Ak. Wiss., **115**, Abt. I, 1906, (1623-1659). [2450 5400 6000 6500]. 47686
- Bemerkungen zu einigen adriatischen Algen. Oest. Bot. Zschr., Wien, **57**, 1907, (382-388). [1250 7400]. 47687
- Notiz über das Vorkommen von *Codium tomentosum* im Hafengebiet von Triest. Oest. Bot. Zs., Wien, **57**, 1907, (477-478). [7400 8500 dk]. 47688
- Zur Morphologie und Biologie von *Ceramium radiculosum* Grun. Oest. Bot. Zschr., Wien, **58**, 1908, (49-54, 111-118, mit 1 Taf.). [3200 7400]. 47689
- Schiller-Tietz, [N.].** Das Schröpfen der Kulturgewächse (Dekortikation). Gartenflora, Berlin, **57**, 1908, (568-573). [4200 3440]. 47690
- Die Windformen der Bäume. Prometheus, Berlin, **19**, 1908, (804-808). [4150 3200]. 47691
- Schilling.** Eine Erdflöhfangmaschine. Wiesbaden, Amtsbl. Landw. Kammer, **90**, 1908, (151). [4350 4100]. 47692
- Schiltz, Hermann Joseph.** Untersuchungen über die Wirkung des Ferrosulfats auf die Pflanze. Diss. Bonn (Druck v. C. Georgi), 1908, (60, mit Taf.). 2! cm. [4150]. 47693
- Schimper, A[ndré] F[ranz] W[ilhelm].** Pflanzen-Geographie auf physiologischer Grundlage. 2. unveränd. Aufl. Jena (G. Fischer), 1908, (XVIII + 876, mit Taf. u. 4 Kart.). 26 cm. 27 M. [8000 3200]. 47694
- Schimper, Karl.** Ueber die Standortverhältnisse der Moose. Aus des Verfassers handschriftlichem Nachlasse veröffentlicht. Von Adalbert Geheeb. Bot. Centralbl., Dresden, Beihefte, **24**, Abt. 2, 1908, (53-66). [7000 3200 8000 3280]. 47695
- Schinabeck.** *Pterocarya dumosa* Lavallée. Mitt. D. dendr. Ges., Bonn, **16**, 1907, [1908], (267). [5400]. 47696
- Schindler, Johann.** Studien über einige mittel- und südeuropäische Arten der Gattung *Pinguicula*. Oest. Bot. Zs., Wien, **57**, 1907, (409-421, 458-469); **58**, 1908, (13-18, 61-69, mit 4 Taf.). [5400]. 47697
- Schinz, H. v. Steinbrinck, C.**
- Schiöning, H.** Om *Torula* i den engelske Olfabrikation. [On *Torula* in English beer brewing.] Kjøbenhavn. Medd. Carlsb., **7**, 1908, (127-165, with illustr.). [3100 7700]. 47698
- Schirop, Harry.** Beitrag zur Biologie des *Bacillus vitulisepticus* und zur Immunisierung gegen die durch denselben hervorgerufene septische Pneumonie der Kälber. Centralbl. Bakt., Jena, Abt. I, **47**, Originale, 1908, (307-342). [7700]. 47699
- Schladenhauffen, K.** Erfolgreiche Bekämpfung des Fusikladiums mittels Kupferkalkbrühe. D. Obstbauztg, Stuttgart, **1908**, (91). [4350 4050]. 47700
- Schlechter, R[udolf].** Beiträge zur Kenntnis der Asclepiadaceen des Monsun-Gebietes. Bot. Jahrb., Leipzig, **40**, 1908, Beibl. **92**, (1-19, mit 2 Taf.). [5400 8000 e]. 47701

Schlechter, R[udolf]. Beiträge zur Kenntnis der Flora von Neu-Kaledonien. Bot. Jahrb., Leipzig, **40**, 1908, Beibl. **92**, (20-45). [8000 *il* 6000 5400]. 47702

———— Bericht über eine Erkundungstour nach dem Uaria (Herkules-Fluss) in Neu-Guinea. Tropenpflanzer, Berlin, **12**, 1908, (569-573). [8000 *ia*]. 47703

Schleiermacher, [August]. Ueber blitzende Blüten. Karlsruhe, Verh. natw. Ver., **20**, (1906-1907), 1908, Abh., (101-111). [3070 1500]. 47704

Schlenker, Georg. Das Schwenninger Zwischenmoor und zwei Schwarzwald-Hochmoore in bezug auf ihre Entstehung, Pflanzen- und Tierwelt. (Geologisch-biologische Untersuchungen von Torfmooren.) Stuttgart, Mitt. geol. Abt. stat. Landesamt, No. **5**, 1908, (VI+280, mit 2 Taf. u. 1 Karte). [8000 *de* 7700 7400 9050 3200]. 47705

Schlich, W[illiam]. Sir Dietrich Brandis. Obituary. Edinburgh, Trans. R. Scot. Arbor. Soc., **21**, 1908, (112-114). [0010]. 47706

Schlicke, Arthur. Die dorsiventrale Ausbildung niederliegender Sprosse und ihre Abhängigkeit von äusseren Faktoren. Diss. Berlin Ober-Schöne-weide-Berlin (Druck v. Baumann & Basedow), 1908, (42). 22 cm. [1060 3010 3200 3180]. 47707

Schlösser, J. jun. Bekämpfung und Vorbeugung der Krankheiten und Schädlinge unserer Obstbäume. D. Obstbauztg., Stuttgart, 1908, (38-42). [4350 4100 4500]. 47708

Schloss, H. D. Report of botanical section, with list of observations for 1907. Rugby, Report Sch. Nat. Hist. Soc., 1908, (13-15). [8000 *de*]. 47709

Schmeichler, [Ludwig]. Ueber den Erreger einer Keratitis beim Kaninchen. Verh. D. path. Ges., Jena, **11**, (1907), 1908, (250-254). [7760]. 47710

Schmeil, Otto. Botanische Wandtafeln. X. Meerestange. XI. Hundsrose (*Rosa canina* L.). Leipzig (Quelle & Meyer), 1908. 159 × 115 cm; 115 × 163 cm. Je 4,80 M. [0050]. 47711

———— Lehrbuch der Botanik für höhere Lehranstalten und die Hand des Lehrers sowie für alle Freunde der

Natur. Unter besonderer Berücksichtigung biologischer Verhältnisse. 21. Aufl. Leipzig (Quelle & Meyer), 1908, (XII+521, mit 48 Taf.). 22 cm. Geb. 6 M. [0030]. 47712

Schmeil, Otto. Leitfaden der Botanik. Ein Hilfsbuch für den Unterricht in der Pflanzenkunde an höheren Lehranstalten. Unter besonderer Berücksichtigung biologischer Verhältnisse. 21. Aufl. (Schmeils naturwissenschaftliches Unterrichtswerk.) Leipzig (E. Nägele), 1908, (X+360, mit 28 Taf.). 22 cm. Geb. 3,20 M. [0030]. 47713

———— und **Fitschen, Jost.** Flora von Deutschland. Ein Hilfsbuch zum Bestimmen der zwischen den deutschen Meeren und den Alpen wildwachsenden und angebauten Pflanzen. 4. Aufl. Leipzig (Quelle & Meyer), 1908, (VIII+418). 18 cm. Geb. 3,80 M. [8000 *de* 5000]. 47714
———— v. Kienitz-Gerloff, F.

Schmelzer. Zur Bekämpfung des Gerstenflugbrandes. Berlin, Mitt. D. Landw. Ges., **23**, 1908, (351). [4350 4050]. 47715

Schmid, Günther. Die nyctitropischen Bewegungen einiger Kompositen. Aus d. Natur, Stuttgart, **4**, 1908, (414-416). [3180 1500 5400]. 47716

———— Nyctitropische Bewegungen beim Schneeglöckchen (*Galanthus nivalis* L.). Natur u. Haus, Dresden, **16**, 1908, (175). [3180 6000]. 47717

Schmidt. Mitteilungen über die Nonne. Ber. Vers. sächs. Forstver., Tharandt, **52**, 1908, (129-149, mit 2 Tab.). [4100]. 47718

Schmidt, Ernst. Zur Kenntnis der Rhamnose. (2. Mitteilung.) Arch. Pharm., Berlin, **246**, 1908, (214-224) [3120]. 47719

Schmidt, Hugo. Zur Verbreitung der Gallwespen in der niederschlesischen Ebene. Zs. wiss. Insektenbiol., Berlin, **3**, 1908, (344-350). [4300]. 47720

Schmidt, Justus. Die Exkursionen der Botanischen Gruppe i. J. 1907. Hamburg, Verh. natw. Ver., (3 F.), **15**, (1907), 1908, (CIII-CX). [8000 *de*]. 47721

———— Ueber die Vegetation der Insel Röm, Hamburg, Verh.

natw. Ver., (3 F.), 15, (1907), 1908, (75-80). [8000 *de dp*]. 47722

Schmidt, Justus v. Pieper, G. R.

[Schmidt, R. H.] ШМИДТЪ, Р. Г. Весенняя экскурсія въ Северо-Восточное Закавказье въ 1906 году. [Eine Exkursion im nordöstlichen Teile Transkaukasiens im Frühling 1906.] Tiflis, Mitt. Kaukas. Mus., 4, 1-2, 1908, (12-39). [8000 *dbd*]. 47723

Schmidt, Richard. *Mamillaria elongata v. anguinea* K. Schum. in Kopenhagen. Monatschr. Kaktcenk., Neudamm, 18, 1908, (165-166). [5400]. 47724

Schmitthenner, F. Untersuchungen über die Reife des einjährigen Rebenholzes. Geisenheim, Ber. Lehranst. Obstbau, 1907, 1908, (427-453). [2450 1060 3010 3040 3120]. 47725

———— Untersuchungen über die Transpirationsgrösse von Europäer-Reben auf Amerikaner-Unterlagen, im Vergleiche mit der von wurzelechten Europäern. Geisenheim, Ber. Lehranst. Obstbau, 1907, 1908, (453-457). [3040]. 47726

———— Die Transspirationsgrösse verschiedener Amerikanerreben. Geisenheim, Ber. Lehranst. Obstbau, 1907, 1908, (457-459). [3040]. 47727

———— Untersuchungen über die Holzreife. Geisenheim, Ber. Lehranst. Obstbau, 1908, 1909, (192-203); Landw. Jahrb., Berlin, 38, 1909, (629-696, mit 4 Taf.). [2450 1060 3010 3040 3120]. 47728

———— Untersuchungen über die Melanose. Geisenheim, Ber. Lehranst. Obstbau, 1908, 1909, (203-207). [4050 4150 5400]. 47729

———— Verwachsungserscheinungen an *Ampelopsis*- und *Vitis*-Veredlungen. Intern. phytopath. Dienst, Stuttgart, 1, 1908, (11-20). [3600 4250 2450]. 47730

———— Die Reblausverseuchung und Rekonstruktion der Weinberge in der Schweiz. Landw. Jahrb., Berlin, 37, 1908, ErgBd 4, (41-70). [4100 4350 3600]. 47731

Schnehen, W. v. Eduard von Hartmann und die Pflanzenpsychologie. Zs. EntwLehre, Stuttgart, 2, 1908, (360-370). [3180 0010]. 47732

(M-6590)

Schneider, Camillo Karl. Neue *Rhamnus*-Arten des Berliner botan. Museums aus Ostasien und Bemerkungen zur Systematik der Gattung *Rhamnus*. Berlin, Notizbl. bot. Garten, 5, 1908, (75-79). [5400 8000 *eb*]. 47733

———— *Berberites andinae* (I. Urban: *Plantae novae andinae imprimis Weberbauerianae*. IV.) Bot. Jahrb., Leipzig, 42, 1908, (81-85). [5400 8000 *hm*]. 47734

———— *Hesperomelides peruviana*. (I. Urban: *Plantae novae andinae imprimis Weberbauerianae*. IV.) Bot. Jahrb., Leipzig, 42, 1908, (85-88). [5400 8000 *hf*]. 47735

———— Dendrologische Mitteilungen aus dem Kaukasus. Mitt. D. dendr. Ges., Bonn, 17, 1908, (177-180, mit 1 Taf.). [8000 *dbd*]. 47736

———— Das Grundproblem der Deszendenztheorie. Wr. Klin. Rdseh., Wien, 22, 1908, (489-491, 504-506). [4400]. 47737

———— Versuch einer Begründung der Deszendenztheorie. Jena (G. Fischer), 1908, (VIII+132). 24 cm. 3 M. [4400]. 47738

Schneider, Georg. Eine eigenartige, neue Kartoffelkrankheit in Deutschland. D. landw. Presse, Berlin, 35, 1908, (832). [4050 5400 7700]. 47739

Schneider, Guido. Der Obersee bei Reval. Unter Mitwirkung von K. M. Levander [u. A.]. . . Arch. Biont. Berlin, 2, 1908, (1-192, mit 10 Taf.). [8500]. 47740

Schneider, J. M. Der Oeffnungsmechanismus der *Tulipa*-Anthere. (Vorl. Mitt.) Berlin, Ber. D. bot. Ges., 26a, 1908, (394-398). [3180 3440 3550 1500 6000 3040]. 47741

Schneider, K. Karbolinum im Dienste des Obstbaues. Hess. Obstzgt. Darmstadt, 2, 1908, (31-32). [4350]. 47742

Schneider-Orelli, O. Ueber *Penicillium italicum* Wehmer und *Penicillium gbuicum* Link als Fruchtparasiten. Centralbl. Bakt., Jena, Abt. 2, 21, 1908, (365-374). [4050 7700 3225]. 47743

Schneidewind, [Wilhelm]. Die Stickstoffquellen und die Stickstoffdüngung. Vortrag. . . Bl. Zuckerrübenbau, Berlin, 15, 1908, (145-148). [3069]. 47744

Schnetz, Jos. Die Rosenflora von Münsterstadt. München, Mitt. bot. Ges., 2, 1908, (112-122, 130-134). [5400 8000 *dc*]. 47745

Schöne, Albert. Gärungserscheinungen in Farinzuckern. D. Zuckerind., Berlin, 33, 1908, (638-639). [3100]. 47746

———— Ueber durch Mikroorganismen hervorgerufene Gallert- und Schleimbildungen in Rohzuckerfabriken. D. Zuckerind., Berlin, 33, 1908, (699-702). [3120]. 47747

Schöne, Chr. v. Leuchs, J.

Schönfeld, F[ranz]. Studium der Bier-Pediokokken. Berlin, Jahrb. Versuchsanst. Brau., 10, 1907, (69-73). [7700]. 47748

———— Studium der Eigenschaften obergäriger Brauereihefen. Berlin, Jahrb. Versuchsanst. Brau., 10, 1907, (130-132). [7700]. 47749

———— Studium über Schleimpediokokken. Berlin, Jahrb. Versuchsanst. Brau., 10, 1907, (137-141). [7700]. 47750

———— Neue Forschungen über Biersarzina. Vorgetragen von [J.] **Dehnicke**. Berlin, Jahrb. Versuchsanst. Brau., 10, 1907, (546-559). [7700]. 47751

———— und **Hoffmann**, W. Welche Temperaturen genügen zur erfolgreichen Pasteurisation von hefeereichen (mit Kräusen versetzten) Flaschenbieren? Zugleich ein Beitrag zum Studium der Abtötungstemperaturen für Wachstum, Zymase und Invertase ober- und untergäriger Bierhefen. Wochenschr. Brau., Berlin, 25, 1908, (221-224, 229-234). [7700]. 47752

———— — **Rommel**, W. und **Dehnicke**, J. Experimentelle Unterlagen und Abbildungen zu dem Vortrag über: „Die Eigenschaften obergäriger Brauereihefen.“ (Jahrbuch der [Versuchs- und] [Lehranstalt] für Brauerei). Bd X, S. 604, m. 3 Taf.) Wochenschr. Brau., Berlin, 25, 1908, (141-146, mit 3 Taf.). [3100]. 47753

Schönfeld, F[ranz] und **Rossmann**, H. Weitere Untersuchungen an obergärigen Stellhefen und deren aus Einzelkulturen herangezogenen Nachzuchten, zugleich ein weiterer Beitrag zu deren Kennzeichnung. Wochenschr. Brau., Berlin, 25, 1908, (281-286). [7700]. 47754

———— Vererbung und Anerziehung von Eigenschaften bei obergärigen Bierhefen. Wochenschr. Brau., Berlin, 25, 1908, (525-530, 541-546, 553-556). [7700 4410 3200 4500]. 47755

Schoffer und **Meissner**, [Richard]. Der Sortimentsweinberg in Weinsberg. Weinsberg, Ber. Weinbau-Versuchsanst., 5 (1907), [1908], (57-63). [3350 *dc*]. 47756

Scholl, Emil v. Portheim, L. von.

Scholz, J. B. Georg Froelich. Danzig, Jahrb. Lehrerver., 2-3 (1906-07), [1909], [5-8]. [0010]. 47757

Schorler, B. Das pflanzengeographische Formationsherbarium. Dresden, SitzBer. Isis, 1907, 1908, (66-72). [0060 8000 *dc*]. 47758

———— Ueber Herbarien aus dem 16. Jahrhundert. Dresden, SitzBer. Isis, 1907, 1908, (73-91). [0060 0010]. 47759

———— Komplementäre Anpassung der Organismen in Schwarzwasserteichen. Verh. Ges. D. Natf., Leipzig, 79 (1907), II, 1, 1908, (237-238). [3200 7400]. 47760

———— Bereicherungen der Flora Saxonica in den Jahren 1906 bis 1908. Dresden, SitzBer. Isis, 1908, 1909, (63-73). [8000 *dc*]. 47761

———— Die Flora der Umgebung von Dresden. [In: Wissenschaftl. Führer durch Dresden, hrsg. v. Fr. Schäfer.] Dresden (v. Zahn & Jaensch), 1907, (3-5). [8000 *dc*]. 47762

———— v. Drude, O.

Schottelius, Max. Die Bedeutung der Darmbakterien für die Ernährung. III. Arch. Hyg., München, 67, 1908, (177-208). [7700]. 47763

Schottmüller, H[ugo] und **Much**, H[ans]. Die Opsonine als Differenzierungs- und Identifizierungsmittel pathogener Bakterienarten. Münchener med. Wochenschr., 55, 1908, (433-436). [7700]. 47764

- Schouten, Albert Reinard.** Mutabilität en variabiliteit. [Mutabilité et variabilité.] Groningen (M. de Waal), 1908, (193). 23 cm. [4500 5400]. 47765
- Schrammen, F. R.** Sind die Pflanzen beseelt? (Ein Beitrag zur Kritik des Reizlebens der Pflanzen.) Monatshefte natw. Unterr., Leipzig, **1**, 1907-08, (40-52, 104-120). [3180]. 47766
- Ueber das Reizleben der Einzeller. Bonn, Verh. nathist. Ver., **64** (1907), 1908, (227-246). [3180]. 47767
- Schreiber.** Weibliche Pyramidenrappeln. Forstwiss. Centralbl., Berlin, **30**, 1908, (561). [5400 8000 *dc*]. 47768
- Schreiner, I.** *Eurytoma* sp., ein neuer Feind der schwarzen Zwetsche und der Reineclaude. Zs. wiss. Insektenbiol., Berlin, **4**, 1908, (26-28). [4100 5400]. 47769
- [Schreiner, Ja. O.] Шрейнеръ, Я. О. Борьба съ капустными блошками. [Bekämpfung der Kohlflöhe.] Chutor, St. Peterburg, **2**, 1907, (803-806, mit 3 Abbild.). [4350]. 47770
- Schreiner, Oswald and Reed, Howard** S[prague]. The toxic action of certain organic plant constituents. [With bibliography.] Bot. Gaz., Chicago, Ill., **45**, 1908, (73-102, with text fig., tables). [3060 4000]. 47771
- The power of sodium nitrate and calcium carbonate to decrease toxicity in conjunction with plants growing in solution cultures. J. Amer. Chem. Soc., Easton, Pa., **30**, 1908, (85-97, with tables, text fig.). [3060]. 47772
- Schröder, Bruno.** Neue und seltene Bacillariaceen aus dem Plankton der Adria. Berlin, Ber. D. bot. Ges., **26a**, 1908, (615-620). [7400 9100]. 47773
- Schroeder, H.** Ueber Atmungsenzyme. (Sammelreferat.) Bot. Ztg., Leipzig, **66**, Abt. 2, 1908, (273-280). [3100 3080]. 47774
- Ueber die Einwirkung von Aethyläther auf die Zuwachsbewegung. Flora, Jena, **99**, 1908, (156-173). [3160 3180 4150]. 47775
- Schroeder, Johannes.** Versuche zur Bekämpfung der Wanderheuschrecke mit chemischen Produkten. Zs. Pflanzenkrankh., Stuttgart, **19**, 1909, (1-13). [4350]. 47776
- Schröder, Olav.** Unbekannte treibende Eier und Cysten der deutschen Südpolar-Expedition 1901-1903. (Deutsche Südpolar-Expedition 1901-1903, Bd 10, H. 3). Berlin (G. Reimer), 1908, (307-316, mit 2 Taf.). [9100]. 47777
- [Schröder, R.] Шредеръ, Р. Памяти Николая Ивановича Королькова. [Dem Andenken von Nikolaj Ivanovič Korolikov.] Turkest. schisk. choz., Taschent, **1**, 1906, N 3, (2-14). [0010]. 47778
- Schröter, Carl v. Kirelner, O.**
- Schroter, E.** Die Rauchquellen im Königreiche Sachsen und ihr Einfluss auf die Forstwirtschaft. (Sammlung von Abhandl. über Abgase u. Rauchschäden, hrsg. v. H. Wislizenus, H. 2.) Berlin (P. Parey), 1908, (IV + 220, mit 3 Kart.). 23 cm. [4150 4350]. 47779
- Schroeter, J.** Kryptogamen-Flora von Schlesien. Im Namen der schlesischen Gesellschaft für vaterländische Cultur hrsg. von Ferdinand Cohn †. Bd 3. 2. Hälfte. Pilze. 2. Hälfte., Breslau (J. U. Kern), 1908, (597). 23 cm. 16 M. [8000 *dc* 7700]. 47780
- Schrottky, C.** Blumen und Insekten in Paraguay. Zs. wiss. Insektenbiol., Berlin, **4**, 1908, (22-26, 47-52, 73-78). [3500]. 47781
- Schubart, P.** Form der Rübensamenstauden und Schossbildung. Centralbl. Zuckerind., Magdeburg, **16**, 1908, (1051-1052). [4150 5400]. 47782
- Schube, Theodor.** Aus der Baumwelt der Grafschaft Glatz. Glatz, Bl. Gesch., **1906-08**, (209-224, 233-248, 265-274). [8000 *dc*]. 47783
- Aus der Baumwelt des Riesens- und Isergebirges und ihres Vorlandes. Wanderer, Hirschberg, **27**, 1907, (66-68, 88-90, 98-100, 115-117, 132-133, 147-148). [8000 *dc* 1800]. 47784
- Ergänzungen zum „Waldbuch von Schlesien“. Breslau, Jahresber. Ges. vaterl. Cultur, **85** (1907), 1908, zool.-bot. Sect., (36-40). [8000 *dc*]. 47785

- Schube, Theodor.** Ergebnisse der phaenologischen Beobachtungen in Schlesien im Jahre 1907. Breslau, Jahresber. Ges. vaterl. Cultur, **85** (1907). 1908, zool.-bot. Sect., (40-46). [3350 *dc*]. 47786
- Ergebnisse der Durchforschung der schlesischen Gefäßpflanzenwelt im Jahre 1907. Breslau, Jahresber. Ges. vaterl. Cultur, **85** (1907), 1908, zool.-bot. Sect., (46-62); . . . im Jahre 1908. *op. cit.* **86** (1908). 1909, zool.-bot. Sect., (48-66). [8000 *dc* 6000 5400 6700]. 47787
- Ergebnisse der phaenologischen Beobachtungen in Schlesien im Jahre 1908, verbunden mit einer Uebersicht der phaenolog. Beobachtungsergebnisse aus den Jahren 1899-1908. Breslau, Jahresber. Ges. vaterl. Cultur, **86** (1908), 1909, zool.-bot. Sect., (66-75). [3350]. 47788
- Ergänzungen zum "Waldbuch von Schlesien." Breslau, Jahresber. Ges. vaterl. Cultur, **86** (1908), 1909, (75-80). [8000]. 47789
- Aus der Baumwelt Breslaus und seiner Umgebungen. (Beilage zum Osterprogr. des Realgymnasiums am Zwinger.) Breslau (Druck v. Grass, Barth & Co.), 1908, (77). 21 cm. [8000 *dc*]. 47790
- Schubert, J.** Ueber das Höhenwachstum der Bäume. Zs. Forstw., Berlin, **40**, 1908, (152-159). [3160]. 47791
- Schucht, F.** Die interglazialen Ablagerungen von Godenstedt bei Zeven. Aus. d. Heinat, Leipzig, N.F. H. **1**, 1908, (58-71). [8000 *dc*]. 47792
- Schüle.** Ein Erdbeerenschädling. [*Anthonomus rubi* Hrbst.] Landw. Zs., Strassburg, **36**, 1908, (649-650). [4100 4350]. 47793
- Schüller, R[udolf].** Beitrag zum bakteriologischen Milzbrandnachweis. Zs. InfektKrankb. Haustiere, Berlin, **5**, 1908, (1-14). [7700 0090]. 47794
- Schürhoff, P.** Ozellen und Lichtkondensoren bei einigen Peperomien. Bot. Centralbl., Dresden, Beihefte, **23**, Art. 1, 1908, (14-26, mit 2 Taf.). [1060 3010 3050 3200 5400 2780 2640]. 47795
- Schütze, Harrie.** Beiträge zur Kenntnis der thermophilen Aktinomyzeten und ihrer Sporenbildung. Arch. Hyg., München, **67**, 1908, (35-56, mit 2 Taf.). [7700 1660]. 47796
- Schütze, Johannes.** Die Beeinflussung des Wachstums durch den Turgeszenzzustand. Diss. Leipzig. Weida i. Th. (Druck v. Thomas & Hubert), 1908, (114). 23 cm. [3160 3040 3180]. 47797
- Schullerus, Josef.** Zur Blütenbiologie des Gartenmohns. Hermanstadt, Verb. Mitt. siebent. Ver. Naturw., **57** [1907], 1908, (27-42). [1500 5400]. 47798
- Schulpius, W.** Erfahrungen mit Karbolineum. Lehrm. Garten, Leipzig, **4**, 1906, (262-263). [4350]. 47799
- Schultheiss, Fr. v. Rudel, K.**
- Schultz, [G.].** Die Arbeit der Bakterien im Boden. Münster, Veröff. LandwKammer, H. **4**, 1907, (15-23). [7700]. 47800
- Schultze, Willi.** Beiträge zur Kenntniss des Harzöles. Liebigs Ann. Chem., Leipzig, **359**, 1908, (129-144). [3120]. 47801
- Schulz, A[ugust].** Ueber die Entwicklungsgeschichte der gegenwärtigen phanerogamen Flora und Pflanzendecke des norddeutschen Tieflandes. II. Berlin, Ber. D. bot. Ges., **25**, (1907), 1908, (536-553). [8000 *dc* 3200]. 47802
- Ueber die Entwicklungsgeschichte der gegenwärtigen phanerogamen Flora und Pflanzendecke Skandinaviens. Berlin, Ber. D. bot. Ges., **26a**, 1908, (38-49). [8000 *da* 3200]. 47803
- Die Entwicklungsgeschichte der recenten Moore Norddeutschlands. Zs. Natw., Leipzig, **80**, 1908, (97-124). [8000 *dc*]. 47804
- Die Entwicklung der Flora des mitteldeutschen Gebirgs- und Hügellandes. Zs. Natw., Leipzig, **80**, 1908, (254-298). [8000 *dc*]. 47805
- Schulz, Gustav.** "Aus der Eberswalder Flora." (Aussterbende, verdrängte und eingewanderte Pflanzen.) Eberswalde, Mitt. Ver. Heimatk., Jahrg. **2-3**, H. 2-4, 1909, 1-9). [8000 *dc*]. 47806
- Plage-Fenn und Plage-See. 4. Die Flora des Naturdenkmals. 4a. Die Kryptogamen des Naturdenkmals. Von Karl *Kraft*. Eberswalde, Mitt. Ver. Heimatk., Jahrg. **2-3**, H. 2-4, 1909, (131-142). [8000 *dc*]. 47807

- Schulz**, O[tto] E. Ein neues *Citharexylum* (*C. Urbanii* n. sp.) aus Jamaika. (Originaldiagnose.) Repert. nov. spec. regni veget., Berlin, **5**, 1908, (193-194). [5400 8000 hc]. 47808
- Schulz**, Paul F. F. Unsere Zierpflanzen. Eine zwanglose Auswahl biologischer Betrachtungen von Garten- und Zimmerpflanzen, sowie von Parkgehölzen. Leipzig (Quelle & Meyer), 1909. (VIII+216, mit 14 Taf.). 24 cm. 4,40 M. [5000 3000 3500]. 47809
- Schulze**, B. Studien über die Bewurzelung unserer Kulturpflanzen. [In: Festschrift zum 50 jähr. Jubiläum der agrikulturchem. Versuchsstat., Breslau.] Breslau (Druck v. Grass, Barth & Co.), [1906], (67-95, mit 20 Taf.). [3010 1210]. 47810
- Schulze**, E. Ueber pflanzliche Phosphatide. ChemZtg, Cöthen, **32**, 1908, (981-983). [3120]. 47811
- Schulze**, Max. *Alectorolophus glandulosus* sens. lat. (ad interim Seml. in litt.), ein neuer Bürger der mitteleuropäischen Flora. Weimar. Mitt. bot. Ver., N.F. H. **24**, 1908, (141-143). [5400 8000 dc]. 47812
- Schulz-Wirschkowicz**. Insekten-schäden in Schlesien. D. Forstztg. Neudamm, **23**, 1908, (742-745). [4100 4350 7700]. 47813
- Schumacher**, Gerhard. Anaërobe Bazillen bei Augenverletzungen. Klin. Monatsbl. Augenheilk., Stuttgart, (**46**), N.F. **6**, 1908, (34-46). [7700]. 47814
- Schuster**, Julius. Ueber ein fossiles Holz aus dem Flysch des Tegernseer Gebietes. Geogn. Jahreshfte, München, **19** (1906), 1908, (139-152, mit 1 Taf.). [5400 † 8000 dc 1060 2450]. 47815
- Kieselhölzer der Steinkohlenformation und des Rotliegenden aus der bayerischen Rheinfalz. Geogn. Jahreshfte, München, **20** (1907), 1908, (1-17, mit 2 Taf.). [6500 8000 dc]. 47816
- Zur Kenntnis der Flora der Saarbrücker Schichten und des pfälzischen Oberrotliegenden. Geogn. Jahreshfte, München, **20** (1907), 1908, (183-243, mit 6 Taf.). [5000 8000 dc]. 47817
- Ueber einen monströsen *Orchis purpureus*. München, Mitt. bot. Ges., **2**, 1908, (129-130). [1800 6000 1500]. 47818
- Schuster**, Walther. Die Blattaderung des Dicotylenblattes und ihre Abhängigkeit von äusseren Einflüssen. Berlin, Ber. D. bot. Ges., **26**, 1908, (194-237, mit 4 Taf.); Diss. Berlin (Druck v. Gebr. Unger), 1908, (47, mit 4 Taf.). [1060 3200 3010 2450 3060 3040]. 47819
- Schwab**, Alexius. Torfmoos-Flora des Fichtelgebirges. Regensburg, Denkschr. bot. Ges., **10**, 1908, [1909], (75-92). [7000 8000 dc]. 47820
- Schwabe**. Etwas vom Kiefernspinner. D. Forstztg. Neudamm, **23**, 1908, (180-182). [4100 4350]. 47821
- Schwalbe**, Ernst. Kleinlebewesen und Krankheiten. Sechs volkswissenschaftliche Vorträge über Bakteriologie und Hygiene. Jena (G. Fischer), 1908, (XII+187, mit 2 Kart.). 22 cm. [7700]. 47822
- Schwangart**, F. Weitere Versuche mit neuen Spritzmitteln gegen den gelbköpfigen Heu- und Sauerwurm. *Polychrosis botrana* Schiff. Allg. (bad. pfälz.) Obstbauztg, Kaiserslautern, **27**, 1908, (27-28, 41-42). [4350 4100]. 47823
- Schwappach**, [Adam]. Ueber den Wert der verschiedenen Formen der Douglas-Fichte. (Vortrag . . .). Mitt. D. dendr. Ges., Bonn, **16**, 1907, [1908], (122-125). [6500]. 47824
- John Booth. Mitt. D. dendr. Ges., Bonn, **17**, 1908, (5-7); Zs. Forstw., Berlin, **40**, 1908, (257-259). [0010]. 47825
- Deutsche und fremde Nadelhölzer in Schleswig-Holstein. Zs. Forstw., Berlin, **41**, 1909, (27-34). [8000 dc 6500]. 47826
- Die Kiefer. Wirtschaftliche und statische Untersuchungen der forstlichen Abteilung der Hauptstation des forstlichen Versuchswesens in Eberswalde. Neudamm (J. Neumann), 1908, (IV + 180). 24 cm. 4,50 M. [6500 3200 3160]. 47827
- Schwartz**, Martin. Ueber den Schaden und Nutzen des Ohrwurms (*Forficula auricularia*). Berlin, Arb. biol. Anst. **6**, 1908, (487-492). [4100]. 47828

Schwartz, Martin. Ueber einige neue und alte Mittel zur Bekämpfung schädlicher Insekten. Berlin, Arb. biol. Anst., **6**, 1908, (493-497). [4350 4100]. 47829

----- Versuche über die Bekämpfung der Blutlaus. Berlin, Mitt. biol. Anst., H. 6, 1908, (44-46). [4350 4100]. 47830

----- Die Runkelfliege (*Anthomyia conformis*). D. landw. Presse, Berlin, **35**, 1908, (656-657). [4100 5400]. 47831

Schwartz, Paul. Heuschreckenplage in der Neumark während des 18. Jahrhunderts. Landsberg a. W., Schr. Ver. Gesch. Neumark, H. **16**, 1904, (241-252). [4100]. 47832

Schwarz, Alex. Ein seltener Forstschädling. [*Orgyia antiqua*.] Forstwiss. Centralbl., Berlin, **30**, 1908, (626). [4100]. 47833

Schwarz, Oswald. Ueber den Einfluss künstlicher Aenderungen im Bakterienprotoplasma auf dessen agglutinogene Fähigkeiten. Zs. Immunforsch., Jena, Orig. **1**, 1908, (77-90). [7700]. 47834

Schwarzwasser, Josef v. Bartoszewicz. S.

Schweinfurth, Georg August. Ueber die von A. Aaronsohn ausgeführten Nachforschungen nach dem wilden Emmer (*Triticum dicoccoides* Erke). [Nebst] Nachschrift von P[aul] Ascher-son. Berlin, Ber. D. bot. Ges., **26a**, 1908, (309-324). [6000 8000 *ci*]. 47835

----- Die Kultur des Urweizens von Palästina. Palästina, München, **5**, 1908, (184-186). [6000]. 47836

----- Ueber die Pflanzenreste aus mR 29 und 30. [In: Schäfer. Heinr. Priestergräber in Abusir.] Wiss. Veröff. D. Orientges., Leipzig, **8**, 1908, (152-164). [8000 *fb*]. 47837

[Schwendener, Simon.] Швенденеръ. Органы чувствъ у растений. Перев. П. Н. Строгановой. [Die Sinnesorgane der Pflanzen. Uebers. von I. N. Stroganowa.] Jestestv. i geogr., Moskva, **13**, 1908, N 1, (38-47). [3180]. 47838

----- Rede, gehalten in der Festsitzung der Deutschen Botanischen Gesellschaft zur Feier ihres 25

jährigen Bestehens am 13. September 1907. Berlin, Ber. D. bot. Ges., **25**, (1907), 1908, Generalvers. Heft, **2**, ((21)-(31)). [0040 0020]. 47839

Schwerin, Fritz Graf von. Ueber Pflanzeneinbürgerung sowie Gründe und Abwendung vorkommenden Misslingens. Vortrag . . . Mitt. D. dendr. Ges., Bonn, **16**, 1907, [1908], (148-157). [3200]. 47840

----- Fragmente zu einem dendrologischen Reisehandbuche. (Pflanzengeographische Notizen.) II. Mitt. D. dendr. Ges., Bonn, **16**, 1907, [1908], (238-252). [8000 *dh*]. 47841

----- Zwanzig neue Gehölzformen. Mitt. D. dendr. Ges., Bonn, **16**, 1907, [1908], (255-257). [5400 6500]. 47842

----- Doppelvariation. Mitt. D. dendr. Ges., Bonn, **16**, 1907, [1908], (271). [6500 4500]. 47843

----- Schutz gegen Wildverbiss. Mitt. D. dendr. Ges., Bonn, **16**, 1907, [1908], (282-283). [4350 4100]. 47844

----- *Ginkgo* oder *Ginkgo*? Mitt. D. dendr. Ges., Bonn, **17**, 1908, (208). [6500 0070]. 47845

----- Starkwüchsigkeit der *Fragaria pubescens* Lam. Mitt. D. dendr. Ges., Bonn, **17**, 1908, (208-210). [5400]. 47846

----- *Rhytisma acerinum*. Mitt. D. dendr. Ges., Bonn, **17**, 1908, (210-211). [7700 4050]. 47847

----- Ausheilen erfrorener Pyramidenpappeln. Mitt. D. dendr. Ges., Bonn, **17**, 1908, (211-212). [4150 4350]. 47848

----- Zehn neue Gehölzformen. Mitt. D. dendr. Ges., Bonn, **17**, 1908, (216). [5400 8000 *de*]. 47849

Schwind, H. Ueber die Merkmale der zweizeiligen Gerste, ihre Konstanz und ihren systematischen Wert. Eine Erwiderung an Dr. Hans Tedin. Nebst Erwiderung von Hans Tedin. D. landw. Presse, Berlin, **35**, 1908, (956-957, 996). [6000]. 47850

----- Zur Frage der Unterscheidung der zweizeiligen Gerste am Korn. Fühlings landw. Ztg, Stuttgart, **57**, 1908, (378-383). [6000 1560 3750]. 47851

- Schwinning**, [Gustav]. Ueber ein aus zwei Karpfen gezüchtetes pathogenes Bakterium. Berliner tierärztl. Wochenschr., 1908, (708-710). [7700 3100]. 47852
- Scott**, Daisy G. v. Drabble, Eric.
- Scott**, D[ukinfield] H[enry]. Arthur Lister, F.R.S. [Obituary.] J. Bot., London, 46, 1908, (331-334). [0010]. 47853
- The present position of Paleozoic botany. [Abridged and condensed, with the consent of the author, from *Progressus Rei Botanicae*, vol. 1, pt. 1, pp. 139-217, 37 figures; Leiden, 1907.] Washington, D.C., Smithsonian Inst. Rep. 1907, 1908, (371-405, with pl., text fig.). [4700 5000]. 47854
- Studies in fossil botany. Ed. II. Vol. I. Pteridophyta. London (Black), 1908, (XX + 363, 1 pl. 128 figs.). 20 cm. [1000 46600 6700]. 47855
- The earliest land-plants. In: Poulton, E. B., *Essays on Evolution 1889-1907*. Oxford (Clarendon Press), 1908, (45). [4700]. 47856
- v. Solereder, H.
- Scott**, James. The snail plant [*Medicago scutellata*]. Nature Notes, London, 19, 1908, (26-28, 2 figs.). [1560 5400]. 47857
- Scott**, Rina [i.e. Henderina Victoria, Mrs. D. H.]. On *Bensonites fusiformis* [D. H. Scott] sp. nov., a fossil associated with *Stauropteris burntislandica*, P. Bertrand, and on the sporangia of the latter. Ann. Bot., Oxford, 22, 1908, (683-687, pl. 34 and 7 figs.). [1660 6700† 7900†]. 47858
- Scotti**, Luigi. Contribuzione alla biologia florale delle Personatae. VI. Ann. bot., Roma, 5, 1907, (101-227). [1500 3500]. 47859
- Contribuzioni alla biologia florale delle Myrtiflorac. VII. Ann. Bot., Roma, 6, 1907, (25-108). [1500 3500]. 47860
- Scourfield**, D. J. Vegetable balls formed by *Cladophora aegagropila*. Stratford, Essex Nat., 15, 1908, (180-181). [7400]. 47861
- The biological work of the Scottish Lake Survey. Intern. Rev. Hydrobiol., Leipzig, 1, 1908, (177-192). [8500]. 47862
- Scully**, Reginald W[illiam]. Notes on the Kerry flora, 1907. Irish Nat., Dublin, 17, 1908, (50-54). [5000 8000 dv]. 47863
- Scurti**, Francesco. Sulla funzione del jodio nelle alghe marine. Atti Congr. chim., Roma, 4, 1907, (649-655). [3060]. 47864
- e **Caldieri**, S. Sul ciclo biologico degli elementi minerali nelle alghe marine. Modena, Staz. sper. agr. ital., 40, 1907, (225-233); Roma, Ann. Staz. chim. agr., (Ser. 2), 1, 1907, (225-233). [3060]. 47865
- e **Parrozzani**, A. Sul potere lipolitico dei semi di crotontiglio. Gazz. Chim. ital., Roma, 37, 1907, (476-482); Roma, Ann. R. Staz. chim. agr., (Ser. 2), 1, 1907, (1-3). [3100 3750]. 47866
- Sulla presenza di un enzima proteolitico nei semi di *Croton* e sull'azione che esso esercita sugli albuminoidi con cui si trova associato. Gazz. Chim. ital., Roma, 37, 1907, (488-504); Roma, Ann. Staz. chim. agr., (Ser. 2), 1, 1907, (1-17). [3100 3750]. 47867
- e **Perciabosco**, Filippo. Sulla presenza dell'allantoina nei semi di tabacco e sull'assenza della solanina. Atti Congr. chim., Roma, 4, 1907, (683-689). [3120]. 47868
- Sears**, John H[enry]. A southern flora and fauna of Post-Pleistocene age in Essex county, Massachusetts. Rhodora, Boston, Mass., 10, 1908, (42-46). [8000 gj]. 47869
- Seaton**, Sara. The development of the embryo-sac of *Nymphaea advena*. [Showing monocotyledonous affinities.] [With bibliography.] New York, N.Y., Bull. Torrey Bot. Cl., 35, 1908, (283-290, with 2 pl.). [2380 2640 5400 6000]. 47870
- Seaver**, Fred Jay. Color variation in some of the fungi. New York, N.Y., Bull. Torrey Bot. Cl., 35, 1908, (307-314). [7700]. 47871
- Some North Dakota Hypocreales. New York, N.Y., Bull. Torrey Bot. Cl., 35, 1908, (527-533). [7700 8000 gi]. 47872

Sébille, R[ené Léon]. Quelques espèces rares ou intéressantes de la flore bryologique de Saône-et-Loire. Autun, Bul. soc. hist. nat., **20**, 1907, 2^e Partie, (151-159); Rev. bryol., Cahen, **34**, 1907, (114-122). [8000 *df* 7000]. 47873

————— *Mnium riparium* Mitt. Rev. bryol., Cahen, **35**, 1908, (12-13). [7000 8000 *df*]. 47874

————— Nouvelle contribution à la flore bryologique de la Tarentaise. Rev. bryol., Cahen, **35**, 1908, (120-125). [7000 8000 *df*]. 47875

[**Sëdelinikov**, A.] СЕДЕЛЬНИКОВЪ, А. *Trapa natans* L. въ Семипалатинской области. [*Trapa natans* L. im Gebiete von Semipalatinsk.] Omsk, Zap. Zap.-Sib. otd. russ. geogr. Obšč., **33**, 1907, (1-11). [8000 *ead* 5400]. 47876

[————— und **Sijazov**, M.] ————— и Сіязовъ, М. Матеріалы къ флорѣ Киргизскаго края. [Materialien zur Flora des Kirgislandes.] Omsk, Zap. Zap.-Sib. otd. russ. geogr. Obšč., **33**, 1907, (1-15). [8000 *ead*]. 47877

Seelhorst, [Conrad] v. Ueber den Wasserverbrauch von Rüben, Roggen und Gerste auf einem Lehmboden im Jahre 1907. J. Landw., Berlin, **56**, 1908, (195-198, mit 1 Taf.). [3040]. 47878

————— Ueber den Wasserverbrauch von Lupinen im Herbst 1906 und von Kartoffeln, Sommergerste und Roggen im Sommer 1907 auf einem Sandboden. J. Landw., Berlin, **56**, 1908, (199-207). [3040]. 47879

————— **Freckmann**, W., **Krzyszowski**, [Richard], **Süchting**, [Heinrich] und **Bünger**, [Heinrich]. Der Wasserverbrauch verschiedener Hafer-Varietäten. J. Landw., Berlin, **56**, 1908, (321-345). [6000]. 47880

Seemen, O[tto] v. *Salicis novae*. (Originaldiagnosen.) Repert. nov. spec. regni veget., Berlin, **5**, 1908, (17-20). [5400]. 47881

————— Eine neue *Quercus*-Art von den Philippinen. (Originaldiagnose.) Repert. nov. spec. regni veget., Berlin, **5**, 1908, (21). [5400 8000 *eg*]. 47882

————— Zwei Weiden aus dem westlichen Sudan. (Originaldiagnose.)

Repert. nov. spec. regni veget., Berlin, **5**, 1908, (133-134). [5400 8000 *fd*]. 47883

Seemen, O[tto] v. v. Ascherson, P.

Seidler, Leopold. Untersuchungen über die durch Hafer in den einzelnen Vegetationsperioden bewirkte Aufnahme und Abgabe von Nährstoffen. Diss. Königsberg i. Pr. Leipzig-Reudnitz (Druck v. A. Hoffmann), 1908, (97, mit 7 Taf.). 23 cm. [3060 3120]. 47884

————— und **Stutzer**, A[ibert]. Untersuchungen über die durch Hafer in den einzelnen Vegetationsperioden bewirkte Aufnahme und Abgabe von Nährstoffen. J. Landw., Berlin, **56**, 1908, (273-278, mit 1 Taf.). [3060 3120]. 47885

————— v. Stutzer, A.

[**Seidlitz**, N.] Зейдлицъ, Н. О-статочный дѣсъ приморской сосны въ центрѣ Кавказскаго перешейка. [Ein Reliktenwald von *Pinus maritima* im Zentrum des Kaukasischen Isthmus.] Jurjev, Acta horti bot., **8**, (1907), 1908, (253-257, mit 1 Abbild.). [8000 *dbd* 6500]. 47886

Seipoldy, Lothar. Der Einfluss der Tiefe des Ackerbodens, in der die Kartoffelknolle gewachsen ist, auf ihren Stärkegehalt, unter Vergleichung der angewendeten Untersuchungsmethoden. Diss. Königsberg i. Pr. (Druck v. O. Kümmel), 1908, (61). 22 cm. [3120 3200 1060 5400]. 47887

[**Seiss**, Clara.] Einfluss der im Most gelösten Luft, des Wasserstoffs und der Kohlensäure auf Wachstum und Gärtätigkeit von *Saccharomyces ellipsoideus* und *Saccharomyces apiculatus*. Geisenheim, Ber. Lehranst. Obstbau, **1907**, 1908, (381-392). [3100 7700]. 47888

————— Vergleichende Versuche über den Einfluss der Temperatur auf Wachstum und Gärungsvermögen von *Saccharomyces ellipsoideus* und *Saccharomyces apiculatus*. Geisenheim, Ber. Lehranst. Obstbau, **1907**, 1908, (392-397). [3100 7700]. 47889

————— Einfluss verschiedener Konzentration auf Wachstum und Gärtätigkeit von *Sacchar. ellipsoideus* und *Saccharomyces api-*

culatus. Geisenheim, Ber. Lehranst. Obstbau, 1907, 1908, (398-400). [3100 7700]. 47890

[Seiss, Clara.] Vergleichende Untersuchungen über den Einfluss des Mangans auf die alkoholische Gärung von *Saccharomyces ellipsoideus* und *Saccharomyces apiculatus*. Geisenheim, Ber. Lehranst. Obstbau, 1908, 1909, (167-170). [7700 3100]. 47891

Seler, Eduard. Zwei Frühlingsmonate in Yucatan. Festschrift für P. Ascherson. Berlin (Gebr. Borntraeger), 1904, (371-382). [Wiederabdruck. In: E. Seler, Gesammelte Abhandlungen . . . Bd 3.] Berlin (Behrend & Co.), 1908, (563-572). [8000 hb 3200]. 47892

Seligo, A[rthur]. Tiere und Pflanzen des Seenplanktons. (Mikrologische Bibliothek. Bd 3.) Stuttgart (Franckh), [1908], (64, mit 1 Taf.). 26 cm. [9050 7400]. 47893

Selk, H[einrich]. Beiträge zur Kenntnis der Algenflora der Elbe und ihres Gebietes. Hamburg, Jahrb. wiss. Anst., 25 (1907), Beih. 3, 1908, (1-119). [7400 8000 dc 9050]. 47894

[Šelkovnikov, A. B.] ШЕЛКОВНИКОВЪ, А. Б. *Narcissus Tazetta* L. въ Ленкоранскомъ уѣздѣ (Кавказъ). [*Narcissus Tazetta* L. im Kreise Lenkoran (Kaukasus)]. Jurjev, Acta horti bot., 8, (1907), 1908, (301). [8000 abd]. 47895

Selleger, E. L. und Korschilgen, J. P. Wichtige Faserarten der deutschafrikanischen Kolonien. [Forts. und Schluss unter dem Titel:] Harzarten und Pflanzenmilchsäfte der deutschafrikanischen Kolonien. Papierfabrikant, Berlin, 5, 1907, (2798-2800, 2849-2851, 2902-2903, 2957-2959, 3012-3013, 3067-3069); 6, 1908, (5-7, 61-63, 113-116, 166-167, 274-276). [3120 2450]. 47896

Semler, C. *Alectorolophus*-Studien. Allg. bot. Zs., Karlsruhe, 14, 1908, (2-4, 18-19, 36-37, 116-119). [5400 8000 dc]. 47897

Semon, Richard. Hat der Rhythmus der Tageszeiten bei Pflanzen erbliche Eindrücke hinterlassen? Biol. Centralbl., Leipzig, 28, 1908, (225-243, 416). [4410 3180]. 47898

Seufft, Emanuel. Ueber ein neues Verfahren zum mikrochemischen Nachweis von Flechtensäuren. Verh. Ges. D. Natf., Leipzig, 79, (1907), II, 1, 1908, (161-164). [3120 7600]. 47899

Senn, Gustav. Die Gestalts- und Lageveränderung der Pflanzen-Chromatophoren. Mit einer Beilage: Die Lichtbrechung der lebenden Pflanzenzelle. Leipzig (W. Engelmann), 1908, (XV + 397, mit 9 Taf.). 24 cm. 20 M. [2780 3020 3180 3200]. 47900

[Šepilevskij, E.] ШЕПИЛЕВСКИЙ, Е. Къ методикѣ дифференціального распознаванія дифтерійныхъ бацилл. [Zur Differenzialdiagnose der Diphtheriebazillen.] Jurjev, Sitzb. Naturf.-Ges., 17, 1, 1908, (13-20, deutsch. Res. 21-22). [7700]. 47901

Seppä, Hannes. Omituinen koivu. [Eigentümliches Exemplar von *Betula odorata*.] Luonnon Ystävä, Helsingfors, 12, 1908, (175-177, mit Fig.). [1800]. 47902

Sergent, Edmond. Des tropismes du *Bacterium Zopfii*. Ann. Inst. Pasteur, Paris, 21, 1907, (842-850). [7700 3180]. 47903

———— et Sergent, Etienne. Sur la structure fine des sporozoïtes de *Plasmodium relictum*. Paris, C. R. Acad. sci., 147, 1908, (439-441). [7700]. 47904

Sernagiotto, Raffaele. Le nuove funzioni dell'innesto in viticoltura. Antol. agr., Alba, 11, 1907, (333-348). [3600]. 47905

———— Collezione di semi di piante agrarie ed infeste. Edizione economica. Torino (Soc. grafica ed. politecnica), (Alba Sansoldi), 1907, (8+180). 22 cm. [0060 1560]. 47906

Sernander, Rutger. *Stipa pennata* i Västergötland. En studie öfver den subboreala periodens inflytande på den nordiska vegetationens utvecklingshistoria. [*Stipa pennata* in Västergötland. Eine Studie über den Einfluss der subborealen Periode auf die Entwicklungsgeschichte der nordischen Vegetation.] Sv. Bot. Tidskr., Stockholm, 2, 1908, (49-84, 201-228, 390-426, mit Textfig.). [6000 3200 8000 da]. 47907

- Setchell, William Albert.** *Nereocystis* and *Pelagophycus*. Bot. Gaz., Chicago, Ill., **45**, 1908, (125-134). [7400]. 47908
- Notes on *Lycoperdon sculptum* Harkness. New York, N.Y., Bull. Torrey Bot. Cl., **35**, 1908, (291-296, with 1 pl.). [7700]. 47909
- and **Collins, Frank Shipley.** Some Algae from Hudson Bay. Rhodora, Boston, Mass., **10**, 1908, (114-116). [7400 8000 *gb*]. 47910
- Settimi, Luigi.** Caoutchouc e gutta-percha. Milano (Hoepli), 1907, (XVI + 253). 15 cm. [2780]. 47911
- Seurat, L. G.** Les îles coralliennes de la Polynésie. Structure. Mode de formation. Faune et Flore. Bul. Musée Océan., Monaco, **65**, 1906, (16, av. fig.). [8000 *n*]. 47912
- Severini, Giuseppe.** Ricerche batteriologiche sui tubercoli dell'*Hedysarum coronarium* L. (Sulla). Roma, Rend. Acc. Lincei, (Ser. 5), **16**, 1907, (219-226). [3220]. 47913
- Su alcune particolarità morfologiche ed anatomiche delle radici di *Hedysarum coronarium* L. Roma, Rend. Acc. Lincei, (Ser. 5), **16**, 1907, (145-148). [1210]. 47914
- Primo contributo alla conoscenza della Flora micologica della provincia di Perugia. Ann. bot., Roma, **6**, 1907, (277-303). [7700 8000 *db*]. 47915
- [**Sevitov, M.**] Севитовъ, М. Урожай луговъ въ Мошно-Городищенскомъ уездѣ Е. А. Балашевой Киевской губ. въ 1905 г. [Der Wiesen-Ertrag des Gutes Mošno-Gorodiščenskoje im Gouv. Kiev im J. 1905.] Zemleděljje, Kiev, **20**, 1907, (501-503, 517-520, 535-538). [8000 *dbc*]. 47916
- [**Seward, Albert Charles.**] Съюрдъ, А. Ч. Юрскія растенія Кавказа и Туркестана. [Jurassic plants from Caucasia and Turkestan.] St. Petersburg, Мѣм. Com. géolog., (N. sér.), **38**, 1907, (1-47, English 1-48, with 8 pl.). [6500 6700 8000 *dbd eac*]. 47917
- Notes on fossil plants from South Africa: a correction [of the locality of *Phyllothea W[ha]itsi*]. Geol. Mag., London, Dec. V, **5**, (1908), (137). [6700 8000 *fg*]. 47918
- On a collection of fossil plants from South Africa. London, Q. J. Geol. Soc., **64**, 1908, (83-108, 7 figs., pl. 2-8). [6500 6700 8000 *fg*]. 47919
- Seward, Albert Charles.** A contribution to a neglected branch of botany [the study of tertiary plants]. N. Phytol., Cambridge, **7**, 1908, (83-84). [0050]. 47920
- and **Leslie, Thomas Nicholas.** Permo-Carboniferous plants from Vereening (Transvaal). London, Q. J. Geol. Soc., **64**, 1908, (109-125, 11 figs., pl. 9, 10). [6500 6700 8000 *fg*]. 47921
- v. Ernst, A.
- Sewerin, S. A.** Einige Ergebnisse und Bemerkungen über den sogenannten *Bacillus bulgaricus* und das Milchsäurepräparat „Lactobacilline.“ Centralbl. Bakt., Jena, Abt. 2, **22**, 1908, (3-22). [7700]. 47922
- Seydel.** Zur Abwehr der Schütte. D. Forstztg. Neudamm, **23**, 1908, (335). [4350 4050 4150]. 47923
- Shafer, John Adolph v. Britton, N. L.**
- Sharp, Gordon.** A short chapter in the history of foxglove [*Digitalis purpurea*]. Pharm. J., London, (Ser. 4), **26**, 1908, (667-668). [3120 5400]. 47924
- Shaw, Charles H[ugh].** Upon the teaching of the subject of respiration. Science, New York, N.Y., (N. Ser.), **25**, 1907, (627-630). [0050 3080]. 47925
- Shaw, Elsie L.** A new station for *Iris Hookeri* in Maine. Rhodora, Boston, Mass., **10**, 1908, (145-146). [6000 8000 *gg*]. 47926
- Shaw, F. J. F.** A contribution to the anatomy of *Ginkgo biloba*. N. Phytol., Cambridge, **7**, 1908, (85-92, figs. 16-18). [2450 6500]. 47927
- Shaw, W. N.** Sir Richard Strachey. [Obituary.] Nature, London, **77**, 1908, (395-397). [0010]. 47928
- Sheldon, John L[ewis].** Another leaf-spot fungus of the apple. Torrey, New York, N.Y., **8**, 1908, (139-141). [4050 7700]. 47929
- Shenstone, J[ames] C[hapman].** A scheme for the study of field-botany. Chem. & Drug., London, **73**, 1908, (2, 38, 78, 110, 186, 218). [0050 8000 *ae*]. 47930
- British poisonous plants. Chem. & Drug., London, **73**, 1908, (159-162, 7 figs.). [8000 *de*]. 47931

- S[heppard], T[homas].** An excursion [of the members of the Yorkshire Naturalists' Union] to Topcliffe, Yorks. [Muscineae, by W. Ingham; Fungi, by C. Crossland.] Naturalist, London, 1908, (279-285). [8000 *de*]. 47932
- **Hornsea: its mere and coastline.** [Report on the fungi, by C. Crossland.] Naturalist, London, 1908, (302-310). [8000 *de*]. 47933
- **On the fringe of the Cleveland Hills [Yorkshire].** [With a report on the Muscineae, by W. Ingham, and on the Fungi, by T. Gibbs.] Naturalist, London, 1908, (403-411). [8000 *de*]. 47934
- Shiga, K.** Typen der Dysenteriebazillen, ihr epidemiologisches Verhalten und serotherapeutische Studien. Zs. Hyg., Leipzig, 60, 1908, (75-92). [7700]. 47935
- Shimek, B[ohumil].** The genesis of loess: a problem in plant ecology. Des Moines, Proc. Iowa Acad. Sci., 15, 1908, (57-75, with illus.). [3200]. 47936
- **A hybrid oak.** Des Moines, Proc. Iowa Acad. Sci., 15, 1908, (77-83, with illus.). [5400 8000 *gi*]. 47937
- Shirai, Mitsutaro.** Zōtei Nippon hakubutsugaku nempyo. [A chronological table of natural history in Japan.] Tokyo, 1908, (VII + 36, with pl.). 18.5 cm. [0010 0030]. 47938
- Shull, George Harrison.** A new Mendelian ratio and several types of latency. Amer. Nat., Lancaster, Pa., 42, 1908, (433-451). [4410]. 47939
- **Some new cases of Mendelian inheritance.** Bot. Gaz. (Chicago, Ill.), 45, 1908, (103-116, with 4 text fig.). [3550 4500]. 47940
- **Elementary species and hybrids of *Bursa*.** [Extract from paper read before the joint meeting of Section F and Section G, A. A. A. S., New York city, December 1906.] Science, New York, N.Y., (N. Ser.), 25, 1907, (590-591). [4500]. 47941
- **The significance of latent characters.** Science, New York, N.Y., (N. Ser.), 25, 1907, (792-794). [4410]. 47942
- **Some latent characters of a white bean.** Science, New York, N.Y., (N. Ser.), 25, 1907, (828-832). [4410 3550]. 47943
- Siebert.** Ueber Erfahrungen bei der Züchtung von Tuberkelbazillen. Marburg, Sitzber. Ges. Natw., 1908, 1909, (179-185). [7700]. 47944
- Siehe, W[alter].** *Scilla cilicica* n. sp. Gard. Chron., London, (Ser. 3), 44, 1908, (194, fig. 81). [6000 8000 *ei*]. 47945
- Sierig, E.** Ein Beitrag zur Erforschung der Kartoffelblattrollkrankheit. Zs. Spiritind., Berlin, 31, 1908, (415, 417). [4050]. 47946
- Sievers, Fr.** Ueber die Wasserversorgung der Flechten. Wissenschaftl. Beilage zum Jahresber. der Berechtigten Landw. Schule Marienberg mit Realabteilung zu Helmstedt. Ostern 1908. Helmstedt (Druck v. J. C. Schmidt), 1908, (32). 27 cm. [7600 3040 3200]. 47947
- Signa, A.** La tignola della barbabietola. L'Italia agricola, Piacenza, 44, 1907, (183-185). [4100]. 47948
- [Sijazov, M.] Сіязовъ, М.** Въ Баянъ-Аулъ и Каркаралы. [Nach Bajan-Aul und Karkaraly.] Jestestv. i geogr. Moskva, 12, 5, 1907, (1-13). [8000 *ea*]. 47949
- **Между Акмолами и Шу-чъей.** (Дорожныя замѣтки флориста). [Zwischen Akmolinsk und Šenčja. (Reisenotizen eines Floristen.)] Omsk, Zap. Zap.-Sib. otd. russ. geogr. Obsč., 33, 1907, (1-11). [8000 *ea*]. 47950
- **Къ флорѣ окрестностей Томска.** [Zur Flora der Umgegend von Tomsk.] Omsk, Zap. Zap.-Sib. otd. russ. geogr. Obsč., 33, 1907, (1-7). [8000 *ca*]. 47951
- **Списки растений, найденныхъ по р. Селеты.** [Verzeichnisse des längs des Selyt-Flusses (Gebiet von Akmolinsk) gefundenen Pflanzen.] Omsk, Zap. Zap.-Sib. otd. russ. geogr. obsč., 33, 1907, (1-12). [8000 *ea*]. 47952
- **Къ флорѣ правой стороны Иртыша между Омскомъ и Устькаменогорскомъ.** [Zur Flora der rechten Seite des Irtyš zwischen Omsk und Ustilamenogorsk.] Omsk, Zap. Zap.-Sib. otd. russ. geogr. Obsč., 33, 1907, (1-22). [8000 *ea*]. 47953

- [Sijazov, M.] Сязовъ, М. Къ флорѣ ближайшихъ окрестностей Петропавловска. [Zur Flora der nächsten Umgegend von Petropavlovsk (Gebiet von Akmolinsk).] Omsk, Zap. Zap.-Sib. otd. russ. geogr. Obšč., **33**, 1907, (1-14). [8000 *ea*]. 47954
- Списокъ растений изъ окрестностей Кокчетавскихъ озеръ. [Verzeichnis der Pflanzen aus der Umgegend der Seen von Kokčetau.] Omsk, Zap. Zap.-Sib. otd. russ. geogr. Obšč., **33**, 1907, (1-9). [8000 *ea*]. 47955
- Дополненія и поправки къ „Postgoldeana“ и другимъ работамъ М. Сязова. [Nachträge und Berichtigungen zu „Postgoldeana“ und anderen Arbeiten von M. Sijazov.] Omsk, Zap. Zap.-Sib. otd. russ. geogr. Obšč., **33**, 1907, (1-8). [8000 *ea*]. 47956
- Результаты ботаническихъ экскурсий 1907 г. при гор. Акмолинскѣ. [Die Resultate der botanischen Excursionen im J. 1907 in der Umgegend der Stadt Akmolinsk.] Omsk, Zap. Zap.-Sib. otd. russ. geogr. Obšč., **34**, 1908, (1-45). [8000 *ea*]. 47957
- Къ флорѣ восточной половины Омскаго уѣзда. [Zur Flora der östlichen Hälfte des Kreises Omsk.] Omsk, Zap. Zap.-Sib. otd. russ. geogr. Obšč., **34**, 1908, (1-14). [8000 *ea*]. 47958
- v. Sëdel'nikov, A.
- Silvestri, F. Gli insetti nel frutteto e la miscela De Cillis. Il Coltivatore, Casalmonferrato, **53**, 1907, (400-403). [4350]. 47959
- A proposito dei parassiti della mosca delle olive. Il Coltivatore, Casalmonferrato, **53**, 1907, (710-717, 742-745). [4350]. 47960
- Per la lotta contro la *Diaspis pentagona*. L'Italia agricola, Piacenza, **44**, 1907, (56-58). [4350]. 47961
- Simmons, Herman G. Några ord om de svenska fyndortererna för *Beta maritima*. [Einige Worte über die schwedischen Lokalitäten der *Beta maritima*.] Sv. Bot. Tidskr., Stockholm, **2**, 1908, (146-150). [5400 8000 *da*]. 47962
- *Beta maritima* L. på de skånska fyndortererna. [B. m. in Schonen.] Sv. Bot. Tidskr., Stockholm, **2**, 1908, (Smärre medd. (117)-(118)). [5400 8000 *da*]. 47963
- Simon, Gerhard. Resultate mit dem Lentz-Tietzschens Anreicherungsverfahren und dem Endosechen Fuchsingar. D. militärztl. Zs., Berlin, **37**, 1908, (741-745). [7700 0090]. 47964
- Simon, Joseph. Die Widerstandsfähigkeit der Wurzelbakterien der Leguminosen und ihre Bedeutung für die Bodenimpfung. Jahresber. Ver. angew. Bot., Berlin, **5** (1907), 1908, (132-160). [3060]. 47965
- v. Noble, F. (Ref.).
- Simon, S[iegfried]. Experimentelle Untersuchungen über die Entstehung von Gefässverbindungen. Berlin, Ber. D. bot. Ges., **26**, 1908, (364-396). [2450 4250 3180]. 47966
- Experimentelle Untersuchungen über die Differenzierungsvorgänge im Callusgewebe von Holzgewächsen. Jahrb. wiss. Bot., Leipzig, **45**, 1908, (351-478). [4250 2450 3600 3200 1060]. 47967
- Geschichte der Reinkultur. Diss. München (Druck v. C. Wolf & S.), 1907, (68). 21 cm. [0090]. 47968
- Simonkai, Lajos. Növényföldrajzi várlatok hazánk flórája köréből. [Pflanzengeographische Skizzen aus der Flora von Ungarn.] Magy. orv. termv. nagygy. évk., Budapest, **34**, 1907, (243-247). [8000 *dk*]. 47969
- Magyarország és a vele délyugaton kapcsolatos területek őshonos, valamint kultivált Acereinek foglalata. [Conspectus *Acerorum* in Hungaria, terrisque Balkani septentrionalis Hungariae adjacentibus, spontaneorum et cultorum.] Növényt. Közlem., Budapest, **7**, 1908, (141-182, (29)-(30)). [5400 8000 *dk dl*]. 47970
- Simpson, J[ohn]. The Larch *Aphis* and blister. Gard. Chron., London, (Ser. 3), **43**, 1908, (21-22, 67). [4000 6500]. 47971
- Siracusa-Jannelli, Giacomo. Sopra alcune interessanti anomalie vegetali. Malpighia, Genova, **21**, 1907, (533-538, con 1 tav.). [1800]. 47972
- [Širiaev, G.] Ширяевъ, Г. Материалы для флоры Лебединскаго уѣзда Харьковской губернии. Часть I.

Списокъ растений, собранныхъ или наблюдавшихся въ Лебединскомъ уездѣ. [Matériaux pour servir à la flore du Gouvernement de Charïkov (distr. Lebedin). 1. partie. Énumération des plantes.] Charïkov, Trav. Soc. nat., **40**, 2, 1907, (233-268). [8000 *dbc*]. 47973

Sittler, Paul. Beiträge zur Bakteriologie des Säuglingsdarmes. Centralbl. Bakt., Jena, Abt. 1, **47**, Originale, 1908, (14-30, 145-169). [7700]. 47974

Siven, A. Om barrträdens i Finland tillväxt i diameter och höjd. [Über den Zuwachs der Nadelbäume in Finland in bezug auf Diameter und Höhe.] Helsingfors, F. Forstfören. Medd., **20**, 1904, (1-15, mit 5 Taf.). [3160]. 47975

———— Jämförelse af tall- och granbeståndens tillväxt. [Vergleich des Zuwachses der Kiefern- und Fichtenbestände. Helsingfors, F. Forstfören. Medd., **23**, Heft 2, 1906, (152-162). [3160]. 47976

Slator, Arthur. Studies in fermentation. Part II. The mechanism of alcoholic fermentation. London, J. Chem. Soc., **93**, 1908, (217-242). [3100]. 47977

[Slonicikij, G.] Слоникій, Г. Овсюгъ (*Avena fatua* L.). Choziajstvo, Kiev, **1**, 1906, (107-114, 161-167, 198-200). [6000 8000 *dbb*]. 47978

Sluiter, Cath[arin]a P. List of the Algae collected by the Fishery-Inspection Curacao. Nijmegen, Rec. Trav. bot. néerl., **4**, 1908, (231-241, with 1 pl.). [7400 8000 *hd*]. 47979

Small, John Kunkel. Crossosomataceae. N. Amer. Flora, New York, N.Y., **22**, 1908, (231-232). [5400]. 47980

———— Geraniales. N. Amer. Flora, New York, N.Y., **25**, 1907, (1-2). [5400]. 47981

———— Oxalidaceae. N. Amer. Flora, New York, N.Y., **25**, 1907, (25-58). [5400]. 47982

———— Linaceae. N. Amer. Flora, New York, N.Y., **25**, 1907, (67-87). [5400]. 47983

———— v. Hanks, L. T.

Smets, G. La nutrition dans les plantes cultivées. 2e edit. Maesyeck, 1905, (272). [3060]. 47984

Smith, Miss A[nnie] Lorrain v. Ridley, H. N.

Smith, A[rthur] Al[gernon] Dorrien. New character in *Leptospermum scoparium*. Gard. Chron., London, (Ser. 3), **43**, 1908, (398-399). [4500 5400]. 47985

———— An account of a trip to the Nelson District of New Zealand in January, 1908. Kew Bull., London, 1908, (441-444). [8000 *ik*]. 47986

———— v. Cockayne, L.

Smith, Edward C. v. Walker, W. H.

Smith, Erwin F[rink]. The parasitism of *Neocosmospora*—inference versus fact. Science, New York, N.Y., (N. Ser.), **26**, 1907, (347-349). [7700]. 47987

Smith, F. H. and Sansom, M. L. Report of Botanical Section, 1904-5. Barrow, Rep. Nat. F. Cl., **18**, 1907, (34-36.) [8000 *de*]. 47988

Smith, Johannes Jacobus. Neue Orchideen des malaiischen Archipels. II. Buitenzorg, Bull. Dep. Agric. Indes Néerl. **15**, 1908, (1-26). [6000 8000 *eg*]. 47989

———— Die Gattung *Glossorhyncha* Ridl. Buitenzorg, Bul. Dép. Agric. Indes Néerl., **15**, 1908, (27-29). [6000]. 47990

———— Vorläufige Beschreibungen neuer papuanischer Orchideen. Buitenzorg, Bull. Dép. Agric. Indes Néerl., **19**, 1908, (1-39). [6000 8000 *ia*]. 47991

———— Een merkwaardige klapper. [Un cocotier remarquable.] Teysmannia, Batavia, **19**, 1908, (8-10, av. 2 pl.). [1800 6000]. 47992

———— v. Valetton, T.

Smith, R[obert] Wilson. Endosperm of Pontederiaceae. Bot. Gaz., Chicago, Ill., **45**, 1908, (338-339, with 4 text fig.). [1560 6000]. 47993

Smith, W[illiam] G[eorge] and Taylor, T. H. Note on the Lombardy poplar (*Populus pyramidalis*, Roz.) Naturalist, London, 1908, (232-234, pl. 23-24 and 1 fig.). [1060 3160 5400]. 47994

Smith, Worthington George. Guide to Sowerby's models of British fungi in the Department of Botany, British Museum (Natural History). 2nd edition revised [with a glossary added]. [London] (Trustees), 1908, ([4] + 85). 22 cm. 91 figs. 4d. [0060 7700 8000 *dc*]. 47995

———— Synopsis of the British Basidiomycetes; a descriptive catalogue of the drawings and specimens in the Department of Botany. British Museum. London (Trustees), 1908, ([4] + 531, 5 pl., 145 figs.). 10s. [0060 7700 8000 *de*]. 47996

———— *v.* Balfour, I. B.

Smith, W. W. Note on a peculiar tussock-formation [in the Isles of Scilly]. Edinburgh. Trans. Bot. Soc., 23, 1907, (234-235, pl. 1). [3200 8000 *dc*]. 47997

Smyth, Walter. Mistletoe [*Viscum album*]. London, J. R. Hort. Soc., 33, 1908, (71-73). [5400]. 47998

———— Ornamental grasses (Gramineae). London, J. R. Hort. Soc., 33, 1908, (107-113). [6000]. 47999

Snyder, Harry. Influence of fertilizers upon the composition of wheat. J. Amer. Chem. Soc., Easton, Pa., 30, 1908, (604-608). [3120]. 48000

Soave, Marco. I glucosidi cianogenetici delle piante e la utilizzazione dell'azoto delle riserve. Torino, Ann. Acc. agric., 49, 1907, (99-108). [3060]. 48001

———— L'azoto della zeina in relazione all'azoto totale delle altre sostanze proteiche nel mais. Ann. Bot., Roma, 6, 1907, (109-119). [3120]. 48002

———— Sulla funzione biochimica della "zeina." Modena, Staz. sper. agr. ital., 40, 1907, (244-247). [3160]. 48003

———— L'inosite nelle piante. Nota I^a. Torino, Ann. Acc. agric., 49, 1907, (83-97). [3120]. 48004

Sobek, Karl. Mittel zur Bekämpfung der Wühlmäuse. Müllers D. Gärtnerztg., Erfurt, 23, 1908, (415). [4350 4100]. 48005

[**Sobolev, A.**] Соболевъ, А. О свойствахъ лѣсныхъ сѣмянъ. [Ueber die Eigenschaften der Samen der Waldbäume.] Lěsn. žurn., St. Peterburg, 38, 1908, (220-229). [1560 3750 3280 3450]. 48006

[———— und **Fomičev, A. V.**] ————— и Фомичевъ, А. В. Плодоношение лѣсныхъ насаждений и детальное изслѣдование урожая сѣмянъ 1904 года въ еловомъ насажденіи Охтенской дачи. [Der Samen ertrag der Bestände und die Detailuntersuchung des Samen ertrages in einem Fichtenbestande des Lehrreviers „Ochtenskoje“.] St. Peterburg, Izv. lěsn. Inst., 18, 1908. Beilage. (1-62, 73-101, deutsch. Res. 63-72, 102-104, mit 1 Taf.). [3440 8000 *aba* 6500]. 48007

Sodomka, Bohuslav. O pohybech rostlinných. [Ueber die Bewegungen der Pflanzen.] Vyroění zpráva I. e. k. české vyšší reálné školy v Brně [JahrBer. d. l. k. k. czechischen Oberrealschule in Brünn]. 18, 1908-1909, 1909, (14-42). [3180]. 48008

Söderbaum, H[enrik] G[ustaf]. Zur Kenntnis der Faktoren, welche die Düngewirkung der schwerlöslichen Phosphate beeinflussen. Landw. Versuchstat., Berlin, 68, 1908, (433-450, mit 2 Taf.). [3060]. 48009

Sofer, L. Auf den Spuren der Mendelschen Gesetze. Polit.-anthr. Rev., Leipzig, 7, 1908, (345-351). [4410]. 48010

Soffner, [Josef]. Die Zieselplage und ihre Bekämpfung. Zs. Veterinärk., Berlin, 20, 1908, (484-486). [4100]. 48011

[**Sokolovskij, V.**] Соколовскій, В. Типологическій очеркъ лѣсовъ Архангельской губерніи по даннымъ разныхъ изслѣдователей и личнымъ наблюдениямъ. [Typologische Beschreibung der Wälder des Gouvernements Archangelsk nach eigenen und fremden Beobachtungen.] Lěsn. žurn., St. Peterburg, 38, 1908, (985-1032). [8000 *dba*]. 48012

Sola, A. A. Sieniä Etelä-Suomesta. [Einige Pilze aus Süd-Finland.] Helsingfors, Medd. Soc. Fauna et Fl. Fenn., 34, 1908, (50-51, deutsch. Ref. 221, 222). [7700]. 48013

- Solereder, Hans.** Ueber die Stammpflanze des sog. *Hardwickii*-Balsams. *Kingiodendron pinnatum* Harms, nebst Bemerkungen über verwandte Genera. Arch. Pharm., Berlin, **246**, 1908, (71-77). [3120 5400]. 48014
- Pfropfversuche mit der Mistel und der Riemenblume im botanischen Garten zu Erlangen. Natw. Zs. Landw., Stuttgart, **6**, 1908, (28-32). [5400 3600 3225 4050]. 48015
- Systematische Anatomie der Dicotyledonen. Ein Handbuch für Laboratorien der wissenschaftlichen und angewandten Botanik. Ergänzungsband. Stuttgart (F. Enke), 1908. (VIII + 422). 26 cm. 16 M. [1000 5400]. 48016
- Systematic anatomy of Dicotyledons; a handbook for laboratories of pure and applied botany. Translated by L. A. Boodle and F. E. Fritsch, revised by D. H. Scott. Oxford (Clarendon Press), 1908, 2 vols., (1. xii + 1-644; 2. vi + 645-1182). 48s. net. 24 cm. [1000 5400]. 48017
- Solla, R. F. Wiesner J.** Anatomie und Physiologie der Pflanzen. V. Aufl., Wien, 1906. [Recensione.] Malpighia, Genova, **21**, 1907, (123-152). [0030]. 48018
- La fisiologia vegetale nei suoi rapporti con le altre scienze. Riv. Sci., Bologna, **1**, 1907, (282-292). [3000]. 48019
- Die Fortschritte der Phytopathologie in den letzten Jahrzehnten und deren Beziehung zu den anderen Wissenschaften. Wiesner-Festschr., Wien, 1908, (308-328). [0010 4000]. 48020
- Sóltz, Aladár.** A *Curcubita Pepo* magvairól. [Über den Kürbiskern.] M. Chem. F., Budapest, **14**, 1908, (76-79, 92-96). [3120 5400]. 48021
- Somerville, Alexander.** Note on the occurrence of *Saxifraga oppositifolia* L., the purple mountain saxifrage, on the sea-coast of Islay. Glasgow, Trans. Nat. Hist. Soc., (N. Ser.), **8**, (1905-6), 1908, (71-73). [8000 dc]. 48022
- Somerville, William.** Heredity and forestry. [The hereditary influence of altitude on the rate of growth of seedlings of the spruce, larch and sycamore.] Edinburgh, Trans. R. Scot. Arbor. Soc., **21**, 1908, (1-9). [3160 4410 5400 6500]. 48023
- Sommier, Stefano.** Un nuovo ibrido di *Pedicularis*. Firenze, Bull. Soc. bot. ital., **1907**, (38-39). [3550 5400 8000 dh]. 48024
- Materiali per una flora di Pantelleria. Firenze, Bull. Soc. bot. ital., **1907**, (48-60). [8000 dh]. 48025
- Un gioiello della flora maltese, nuovo genere e nuova specie di composte. Nuovo Giorn. bot. ital., Firenze, (N.S.), **14**, 1907, (496-505, con 1 tav.). [5400 8000 dm]. 48026
- v. Borzi, A.
- Sondermann, Alexander.** Die Ernährung der grünen Pflanzen. Ernährung d. Pflanze, Stassfurt, **4**, 1908, (141-144, 149-153, 158-160). [3060]. 48027
- Songeon, André.** Recherches sur le mode de développement des organes végétatifs de diverses plantes de la Savoie. Chambéry, Bul. soc. hist. nat., (sér. 2), **10**, 1905, (151-252); **11**, 1906, (1-120). [3160 8000]. 48028
- Sonntag, P[aul].** Die Duktilität und Festigkeit der Piassave-Sorten. Jahrb. Ver. angew. Bot., Berlin, **6**, (1908), 1909, (103-117). [2450 3020 6000]. 48029
- Sorauer, Paul.** Ueber den Krebs der Apfelbäume. Aus d. Natur, Stuttgart, **3**, (1907-08), 1908, (705-711). [4050 5400 4200]. 48030
- Die angebliche Kartoffel-epidemie, genannt die „Blattrollkrankheit“. Intern. phytopath. Dienst, Stuttgart, **1**, 1908, (33-59, mit 1 Taf.). [4050 4010 5400 3100]. 48031
- Ein interessanter Fall von Ammoniakvergiftung. Intern. phytopath. Dienst, Stuttgart, **1**, 1908, (61-62). [4150]. 48032
- Beitrag zur anatomischen Analyse rauchbeschädigter Pflanzen. II. Landw. Jahrb., Berlin, **37**, 1908, (673-710, mit 3 Taf.). [4150 3120 2450 3010]. 48033
- Ueber Gummifluss. Proskauer Obstbauztg., Oppeln, **13**, 1908, (8-9). [4010]. 48034
- Handbuch der Pflanzenkrankheiten. 3., vollst. neubearb.

- Aufl. in Gemeinschaft mit G[ustav] Lindau und L[udwig] Reh hrsg. Lfg 15. 16. Berlin (P. Parey), 1908, (Bd 1, 609-688; Bd 2, 449-550, I-VIII). Bd 1. Die nichtparasitären Krankheiten. Lfg 17-19. *ib.* (Bd 1, 689-891 + XVI). 25 cm. Die Lfg. 3 M. [4000 4150 4200 4350 4050 7700 3100]. 48035
- Sorby, H[enry] C[lifton].** On the colouring matters of flowers. Nature, London, **77**, 1908, (260-261). [1500 2780]. 48036
- Sordelli, Ferdinando.** Le Flores de palo. Nota di biologia vegetale. Milano, Atti Soc. ital. sc. nat., **46**, 1907, (128-133). [3200]. 48037
- Sorokin, N.** Index seminum in Horto Botanico Universitatis Kasanensis anno 1907 collectorum. Kazan, Zap. Univ., **75**, 3, 1908, (1-13). [0060]. 48038
- Souèges, R.** Développement et structure du tégument séminal chez les Solanacées. Ann. sci. nat. (Bot.), Paris, (scr. 9), **5**, 1907, (1-124). [1560 5400]. 48039
- South, F. W. and Compton, R. H.** Notes from the Cambridge Botany School. IV. On the anatomy of *Dioon edule*. Lindl. N. Phytol., Cambridge, **7**, 1908, (222-229, figs. 35-40). [2450 6500]. 48040
- Southwell, Thomas.** Some old-time Norfolk botanists. Norwich, Trans. Nat. Soc., **8**, 1907, (374-386). [0010]. 48041
- Sowerby, James v. Smith, W. G.**
- Spackman, F. T.** On varied forms of fungi [with list of those found in Wyre Forest]. Worcester, Trans. Nat. Cl., **4**, 1907, (1908), (38-40). [7700 8000 *de*]. 48042
- Späth, F.** Zwei neue Opuntienbastarde. Mitt. D. dendr. Ges., Bonn, **16**, 1907, [1908], (257-258). [5400]. 48043
- *Robinia Holdtii britzensis*. Mitt. D. dendr. Ges., Bonn, **17**, 1908, (189-190). [5400]. 48044
- Spandel, Erich.** Der Rupelton des Mainzer Beckens, seine Abteilungen und deren Foraminiferenfauna, sowie einige weitere geologisch - paläontologische Mitteilungen über das Mainzer Becken. Offenbach, Ber. Ver. Natk., **43-50**, (1901-1909) 1909, (57-230, mit 2 Taf.). [7400]. 48045
- Spanton, W. D[unneth].** The influence of plant-life upon art [a Presidential Address]. Stafford, Rep. N. Staffs F. Cl., **42**, (1907-8), 1908, (42-57, 2 pl.). [0040]. 48046
- Spaulding, Perley.** A biographical history of botany at St. Louis, Missouri. Pop. Sci. Mon., New York, N.Y., **73**, 1908, (488-499, with portr.). [0010]. 48047
- Spence, Magnus.** Note on *Juncus effusus* var. *spiralis* [in Orkney]. Edinburgh, Trans. Bot. Soc., **23**, 1907, (233). [8000 *de*]. 48048
- Sperlich, Adolf.** Die optischen Verhältnisse in der oberseitigen Blattepidermis tropischer Gelenkpflanzen. Wien, SitzBer. Ak. Wiss., **116**, Abt. I., 1907, (675-736, mit 2 Taf.). [1060 3020 3200 5400 6000 6500]. 48049
- Ist bei grünen Rhinanthaceen ein von einem pflanzlichen Organismus ausgehender äusserer Keimungsreiz nachweisbar? Berlin, Ber. D. bot. Ges., **26a**, 1908, (574-587). [3750 5400 3225 3180]. 48050
- Zur Entwicklungsgeschichte der Stolonen von *Nephtrolepis*. Flora, Jena, **98**, 1908, (341-362, mit 1 Taf.). [1060 6700 3010 3235]. 48051
- Sperling.** Die besondere Bedeutung der Korrelation in der Roggenzüchtung, namentlich bei Zucht auf die bestimmte Kornfarbe. Ill. landw. Ztg. Berlin, **28**, 1908, (133-134). [4600]. 48052
- Spiecker, W.** Versuche mit verschiedenen Spritzmitteln auf dem Obstgut Walthersberg. D. Obstbauztg. Stuttgart, **1908**, (395-400). [4350]. 48053
- Spieckermann, [A.].** Der Kampf gegen die Blattrollkrankheit der Kartoffel. Landw. Ztg. Münster, **65**, 1908, (116-118). [4350 4050]. 48054
- Bemerkungen über die Blattrollkrankheit der Kartoffel. Landw. Ztg. Münster, **65**, 1908, (239-240). [4050 5400]. 48055
- Ueber die Ursachen der diesjährigen Notreife des Roggens auf leichten Böden. Landw. Ztg. Münster, **65**, 1908, (435). [4050 4350 6000]. 48056
- Neuere über Kartoffelkrankheiten. Landw. Ztg. Münster, **65**,

1908, (519-520). [4050 4350 5400
4010]. 48057

Spieckermann, [A.]. Pflanzenschutz.
Münster, Ber. landw. Versuchstat., 1907,
(25-30); 1908, (28-35). [4350]. 48058

———— Beobachtungen und
Untersuchungen über die Blattroll-
krankheit der Kartoffeln in Westfalen
im Jahre 1908. Münster, Ber. landw.
Versuchstat., 1908, (52-65). [4050
5400]. 48059

———— Ueber das Vorkommen
von *Chrysophlyctis endobiotica* Schilb.
in Westfalen. Prakt. Bl. Pflanzenbau.
Stuttgart, 6, 1908, (113-116). [7700
8000 *dc* 4050 5400 4350]. 48060

Spiegel, [Eopold]. Die Fortschritte
der Alkaloidchemie seit Beginn des
Jahrhunderts. Biochem. Centralbl.,
Leipzig, 5, 1906, (97-104, 149-166).
[3120]. 48061

Spillman, William J[asper]. In-
heritance of fluctuating variations.
Science, New York, N.Y., (N. Ser.), 27,
1908, (509-510). [440]. 48062

———— An interpretation of
elementary species. Science, New
York, N.Y., (N. Ser.), 27, 1908, (896-
898). [4400]. 48063

———— Biotypes of corn. [Cor-
rection of report of discussion between
Dr. East and Dr. Shull in author's
paper on "An interpretation of
elementary species." Science, New
York, N.Y., (N. Ser.), 28, 1908, (88).
[4400]. 48064

Spisar, K[arl]. Vegetativní roz-
množování netěsků. [Vegetative Ver-
mehrung des *Sempervivum*.] Prag,
Rozpr. Česk. Ak. Frant. Jos., 1908,
(18). [1350]. 48065

[**Spitta**, Edmund Johnson.] Presi-
dent's Address: The photography of
very translucent diatoms at high mag-
nifications. London, J. Quek. Micr.
Cl., (Ser. 2), 10, 1908, (243-246). [0090
7400]. 48066

Spitzenberg, G. K. Ueber Miss-
gestaltungen des Wurzelsystems der
Kiefer und über Kulturmethode.
Im wesentlichen aus dem Manuskript:
„Betrachtungen über alte und neue
Methoden der Kieferkultur auf dem
Gebiet des sandigen Flachlandes“ und
aus Kulturbriefen vom Jahre 1898.

(M-6590)

Neudamm (J. Neumann), 1908, (32).
26 cm. I M. [4150 1800 6500].

48067

Spitzlay, Wilhelm. Blutlausvertil-
gung. Handel-bl. D. Gartenbau, Rix-
dorf-Berlin, 23, 1908, (126). [4350
4100]. 48068

Splendore, Achille. *Nicotiana* *alata*
grandiflora variegata. Scafati, Boll.
tecn. colt. tabacchi, 6, 1907, (369-370,
con 1 tav.). [5400]. 48069

———— Sul così detto "Sajorno"
del tabacco Avana. Scafati, Boll.
tecn. colt. tabacchi, 6, 1907, (378-379).
[4050]. 48070

Spletstösser. Einfluss unserer Kul-
turmethode auf das Absterben der
Kiefer. Zs. Forstw., Berlin, 40, 1908,
(689-711). [4150 6500]. 48071

Spooner, H[erman]. *Leonotis Leo-*
nurus. Gard. Chron., London, (Ser. 3),
43, 1908, (139, fig. 55). [5400]. 48072

Sprague, Th[omas] A[rchibald]. Big-
noniaceae. [In: Ule, E. III.
Beiträge zur Flora der Hylaea. Sup-
plement.] Berlin, Verh. bot. Ver.,
50, 1908, (119-123). [5400 8000 *hh*].
48073

———— Bignoniaceae peruviana.
(I. Urban.) *Plantae novae andinae im-*
primis Weberbauerianae. IV.) Bot.
Jahrb., Leipzig, 42, 1908, (175-177).
[5400 8000 *hf*]. 48074

———— *Chirita barbata*. [n. sp.
from India.] Bot. Mag., London, 134,
1908, (t. 8200). [5400 8000 *ef*]. 48075

———— *Columnnea magnifica*.
[With remarks on other species.] Gard.
Chron., London, (Ser. 3), 43, 1908, (66-
67, fig. 33). [5400]. 48076

———— An overlooked *Malvas-*
trum [*M. hypomadarum*, n. sp.]. Gard.
Chron., London, (Ser. 3), 43, 1908, (394-
395, fig. 176). [5400 8000 *fg*]. 48077

———— The prickly-fruited species
of *Euonymus* [n. spp.]. Kew Bull.,
London, 1908, (29-36). [5400 8000 *eg*].
48078

———— *Sterculia Alexandri*
[Harv. With a description of the
female flowers and fruits]. Kew Bull.,
London, 1908, (137-139). [5400].
48079

———— New rubber-containing
plants [belonging to the Celastrinaceae].
Kew Bull., London, 1908, (199-200).
[3120 5400]. 48080

- Sprague**, Th[omas] A[rchibald]. *Triumfetta cordifolia* n. vars. and forms]. Kew Bull., London, 1908, (230-233). [5400 8000 f]. 48081
- *Pilocarpus racemosus*. Kew Bull., London, 1908, (310-311). [5400]. 48082
- and Hutchinson, J[ohn]. Note on *Barbarea stricta* Andr. J. Bot., London, 46, 1908, (106-109, pl. 489 C). [5400 8000 b d]. 48083
- Spratte**. Karbolineum und seine Anwendung im Obst- und Gartenbau. Landw. Centrall., Hückeswagen, 50, 1908, (Nr. 23). [4350]. 48084
- Sprecher**, Andreas. Recherches sur l'origine du système sécréteur du *Ginkgo biloba* L. Bot. Centrall., Dresden, Beihefte, 24, Abt. 1, 1908, (68-82, mit 2 Taf.). [2450 6500]. 48085
- Spreng**, A. v. Meigen, W.
- Sprenger**, Carlo. *Eupatorium deltoideum*, Jacq. Firenze, Bull. R. Soc. tosc. ortie., 32, 1907, (13-14). [5400]. 48086
- *Lopezia hirsuta* Jacq. Firenze, Bull. R. Soc. tosc. ortie., 32, 1907, (22-23). [5400]. 48087
- *Prunus Mume*. Firenze, Bull. R. Soc. tosc. ortie., 32, 1907, (71-72). [5400]. 48088
- Note sulla *Magnolia grandiflora*. Firenze, Bull. R. Soc. tosc. ortie., 32, 1907, (82-88). [5400]. 48089
- *Calibanus cuspitosa* Rose. Firenze, Bull. R. Soc. tosc. ortie., 32, 1907, (104-105). [6000]. 48090
- Orchidee di seme. Firenze, Bull. R. Soc. tosc. ortie., 32, 1907, (117-123). [6000]. 48091
- L'incrociamiento delle Orchidee. Firenze, Bull. R. Soc. tosc. ortie., 32, 1907, (154-157). [3550]. 48092
- Della *Coelogyne cristata*. Firenze, Bull. R. Soc. tosc. ortie., 32, 1907, (188-191). [6000]. 48093
- *Rhus typhina* var. *filicina* Spr. Firenze, Bull. R. Soc. tosc. ortie., 32, 1907, (248-249). [5400]. 48094
- Ancora delle *Coelogyne*. Firenze, Bull. R. Soc. tosc. ortie., 32, 1907, (280-284). [6000]. 48095
- Sprenger**, Carlo. Della *Bletia*. Firenze, Bull. R. Soc. tosc. ortie., 32, 1907, (327-332). [6000]. 48096
- *Iris japonica*, Thunb. var. *Aphrodite*, Spr. Firenze, Bull. R. Soc. tosc. ortie., 32, 1907, (355). [6000]. 48097
- *Iris laevigata* Fisch. et Moy. var. *alba* Spr. Firenze, Bull. R. Soc. tosc. ortie., 32, 1907, (356). [6000]. 48098
- Seltene Gehölze im Hortus botanicus vomerensis. Mitt. D. dendr. Ges., Bonn, 16, 1907, [1908], (65-69). [5400 0060]. 48099
- Neue und seltene Gehölze. Mitt. D. dendr. Ges., Bonn, 17, 1908, (152-153). [5400]. 48100
- Beitrag zur Kenntniss der *Quercus coccifera* L. Mitt. D. dendr. Ges., Bonn, 17, 1908, (155-157). [5400]. 48101
- Spribille**, Franz]. Neue Standorte schlesischer *Rubi* aus dem Jahre 1906. Berlin, Verh. bot. Ver., 49, (1907), 1908, (189-199). [5400 8000 dc]. 48102
- Kleiner Beitrag zur Flora der Kreise Sehlberg und Jarotschin. Posen, Zs. D. Ges. Wiss., natw. Abt., Botanik, 15, 1908, (1-6). [8000 dc]. 48103
- *Rubus Pfulhianus* mh. nov. sp. Posen, Zs. D. Ges. Wiss., natw. Abt., Botanik, 15, 1908, (20-23). [5400 8000 dc]. 48104
- Spring**, H. Procédé de conservation des couleurs dans les plantes. Bruxelles, Bul. Soc. roy. Bot., 44, 1907, (166-168). [0090]. 48105
- Spruce**, Richard. Notes of a Botanist on the Amazon and Andes. Being records of travel on the Amazon and its tributaries, the Trombetas, Rio Negro, Uaupés, Casiquari, Pacimoni, Huallaga, and Pastasa; as also to the cataraacts of the Orinoco, along the eastern side of the Andes of Peru and Ecuador, and the shores of the Pacific, during the years 1849-1864. Edited and condensed by Alfred Russell Wallace, with a biographical introduction, portrait, 71 illustrations and 7 maps. 2 vols. London (Macmillan), 1908. Vol. 1, (lii+518, portr. 49 figs. 3 maps); Vol. 2, (xii+542, 22 figs., 4 maps). 22 cm. [0010 8000 he hf hg hh]. 48106

- [Sprygin, I.] Спрыгинъ, I.] Сосна и ея спутники въ Пензенскомъ уездѣ. [Die Kiefer und ihre Begleiter im Kreise Penza.] Kazanī. Trd. Obšč. jest., 41, 3, 1908, (1-158+I-XXII, mit 1 Karte). [8000 dbc]. 48107
- Stadler, H[er]mann]. Die Quellen des Maceo Floridus. Arch. Gesch. Natw., Leipzig, 1, 1908, (52-65). [0010]. 48108
- Albertus Magnus von Cöln als Naturforscher und das Cölnher Autogramm seiner Tiergeschichte. Verh. Ges. D. Natf., Leipzig, 80, (1908), 1909, Tl I, (29-37). [0010]. 48109
- Stadler, Heinrich Paul. Die Morphologie und Anatomie von *Cnicus benedictus* L. Diss. Strassburg (Druck v. J. Manias & Cie.), 1908, (89, mit 10 Taf.). 22 cm. [1000 5400 3500]. 48110
- Stadler, P. v. Rosenthaler, L.
- Stäger, Robert. Zur Biologie des Mutterkorns. Centralbl. Bakt., Jena, Abt. 2, 20, 1908, (272-279). [7700 4050 3225 6000]. 48111
- Aus dem Leben unserer Gelegenheits-Epiphyten. Natur u. Kultur, München, 5, 1908, (452-458). [3235 3200]. 48112
- Beweise für die Entwicklungstheorie aus dem Bereich der parasitischen Pilze. Natur u. Offenb., Münster, 54, 1908, (32-39). [4500 7700 3225]. 48113
- Die pflanzliche Besiedelung von Neuland. Natur u. Offenb., Münster, 54, 1908, (406-416). [3280 8000]. 48114
- Zur Verbreitungsbiologie der Eibe (*Taxus baccata*). Natur. u. Offenb., Münster, 54, 1908, (496-498). [6500 3280]. 48115
- Unsere Gelegenheitsepiphyten. Natur u. Offenb., Münster, 54, 1908, (726-741). [3235 8000 di]. 48116
- Staes, G. v. MacLeod, J.
- Stahl, A. F. Ueber die Opiumgewinnung in Persien. ChemZtg, Cöthen, 32, 1908, (804-805). [3120]. 48117
- [Stahl, E.] Шталь, Э. Цвѣтъ листь и свѣтъ неба. Перев. Е. С. [Laubfarbe und Himmelslicht. Uebers. v. E. S.] Jestestv. i geogr., Moskva, 11, 7, 1906, (17-34, mit 1 Abbild.). [3050 3200]. 48118
- Standley, Paul Carpenter. Some *Echinoceri* of New Mexico. New York, N.Y., Bull. Torrey Bot. Cl., 35, 1908, (77-88, with text fig.). [5400 8000 gi]. 48119
- Stange, Alb. Das Kokosnussöl, seine Gewinnung und Verwendung. Natur u. Kultur, München, 5, 1908, (496-498). [3120]. 48120
- Stange, B. *Microstereus*-Formen. Arch. Hydrobiol., Stuttgart, 3, 1908, (421-432, mit 7 Taf.). [7400]. 48121
- [Stankewicz, Waclaw Ivanovič.] Станкевичъ, В. П. Изъ дѣсовъ Горнаго Крыма. [Aus den Bergwäldern der Krim.] St. Peterburg, Izv. Iesn. Inst., 17, 1908, (1-250, mit 7 Taf. und 1 Karte.). [8000 dbb]. 48122
- Stapf, Otto. A new *Trigonostemum*. Leaf. Phil. Bot., Manila, 1, 1907, (206-207). [5400 8000 cy]. 48123
- Rediscovery of *Static arborea* and discovery of a new allied species. [S. *Perezii*, Stapf.] Ann. Bot., Oxford, 22, 1908, (115-116). [5400 8000 lb]. 48124
- *Kaempferia Kirkii* var. *clatior* [n. var.]. Bot. Mag., London, 134, 1908, (t. 8188). [6000 8000 gj]. 48125
- *Spartina Townsendii*. [With a key to the British species of *Spartina*.] Gard. Chron., London, (Ser. 3), 43, 1908, (33-35, figs. 17-20); J. Bot., London, 46, 1908, (76-81, 2 figs.). [6000 8000 de]. 48126
- Gynoceium or Gynacium? Gard. Chron., London, (Ser. 3), 44, 1908, (252). [0070]. 48127
- Some suffrutescent Apocynaceae from Angola. [n. sp.] J. Bot., London, 46, 1908, (209-212, pl. 492, 395). [5400 8000 fe]. 48128
- Ecanda rubber (*Raphionacme utilis*, Brown and Stapf [n. sp.]). Kew Bull., London, 1908, (209-215, 1 pl.). [3120 5400]. 48129
- Teo-non, a new rubber tree from Tonkin (*Bleekrodia tonkinensis*, Dub. and Eberh.). Kew Bull. London, 1908, (262-265). [3120 5400]. 48130
- *Polyadon* and *Holalafia*. Kew Bull., London, 1908, (302-304). [5400]. 48131

- Stara-Tedde, Giorgio.** Ricerche sulla evoluzione del culto degli alberi dal principio del sect. IV in poi. Roma, Bull. della Commissione Archeologica Comunale, **35**, 1907, (129-181). [0010]. 48132
- Stather, J[ohn] W[alker] [Sec.]**. Investigation of the fossiliferous drift deposits at Kirmington, Lincolnshire, and at various localities in the East Riding of Yorkshire. Report of the Committee. London, Rep. Brit. Ass., **1907**, (1908), (325-328). [0020 8000 *de*]. 48133
- Steele, A. B.** *Cordiceps ophioglossoides* in Peeblesshire. Ann. Scot. Nat. Hist., Edinburgh, **65**, 1908, (57). [8000 *de*]. 48134
- Fungi from the Isle of May. Ann. Scot. Nat. Hist., Edinburgh, **65**, 1908, (58). [8000 *de*]. 48135
- Steenstrup, K. J. V.** Bidrag til Kendskab til Bjærgfyrvæddets Vægtfylde og Volumen i frisk og tørt Tilstand. [Contributions to the knowledge of the density and the volume of fresh and dried woods of *Pinus montana*.] Kjöbenhavn, Tids. Skov., **19a**, 1907, (140-146, with ill.). [0090 3120]. 48136
- Stefani (De) Perez, Teodosio.** A proposito di alcune galle dell'erbario secco del R. Orto botanico di Palermo. Marcellia, Avellino, **6**, 1907, (8-11). [4300]. 48137
- Contributo alla conoscenza degli Zoocccidii della Colonia Eritrea. Marcellia, Avellino, **6**, 1907, (46-61). [4300]. 48138
- Nuova cecidomide galligena. *Ganetiella euphorbiae* n. sp. Marcellia, Avellino, **6**, 1907, (108-109). [4300]. 48139
- Una nuova interessante cecidomia. *Aplonyx* n. gen. *chenopodii* n. sp. Marcellia, Avellino, **6**, 1907, (174-176). [4100]. 48140
- A proposito della mosca olearia (*Dacus oleae* Rossi). I canoni del Profr. Berlese. Natural. Sicil., Palermo, **19**, 1907, (174-176). [4100]. 48141
- Notizie cecidologiche. Palermo, Boll. Orto bot., **6**, 1907, (165-169). [4300]. 48142
- Steffen, A.** Zuchtwahl bei Forstgehölzen. Mitt. D. dendr. Ges., Bonn, **17**, 1908, (95-96). [4600]. 48143
- Steffenhagen, Karl.** Ueber die Beziehungen der Bacillen der menschlichen Tuberkulose zu denen der Perlsucht des Rindes. Zusammenfassende Uebersicht auf Grund der Tuberkulosearbeiten aus dem Kaiserlichen Gesundheitsamt. Berliner klin. Wochenschr., **45**, 1908, (1517-1520). [7700]. 48144
- Steglich, Br.** Ueber Düngungsversuche mit Kalkstickstoff, Stickstoffkalk und Kalksalpeter. Verh. Ges. D. Natf., Leipzig, **79**, (1907), II, 1, 1908, (147-150). [3060]. 48145
- Keimkraft und Seidegarantie bei Kleesaat vorjähriger Ernte. Sächs. landw. Zs., Dresden, **56**, 1908, (81-83). [3750 4050 1060 5400]. 48146
- Auftreten und Ausbreitung der Roll- und Ringkrankheit der Kartoffeln in Sachsen und Vorbeugungsmassregeln dagegen. Sächs. landw. Zs., Dresden, **56**, 1908, (371-372). [4050 4350 5400]. 48147
- Stein, C.** Ueber die Zunahme des Chlorophyllpigmentes bei Koniferen. Wien, Verh. ZoolBot. Ges., **58**, 1908, (88-89). [2780 6500]. 48148
- Stein, Robert.** Die Plattenkultur der Streptobacillen des Ulcus molle. Centralbl. Bakt., Jena, Abt. 1, **46**, Originale, 1908, (664-670, mit 1 Taf.). [7700 0090]. 48149
- Steinach, E[ugen].** Die Summation einzeln unwirksamer Reize als allgemeine Lebenserscheinung. Vergleichend-physiologische Untersuchungen. Th. I., II. Arch. ges. Physiol. Bonn, **125**, 1908, (239-289, 290-346, mit 1 Taf.). [3180]. 48150
- Steinbrinck, C[arl].** Ueber den Kohäsionsmechanismus der Roll- und Faltblätter von *Polytrichum commune* und einigen Düngengräsern. Berlin, Ber. D. bot. Ges., **26a**, 1908, (399-412). [3040 3180 1060 7000 6000]. 48151
- und **Schinz, H.** Ueber die anatomische Ursache der hyperchaotischen Bewegungen der sog. Jerichorosen und einiger anderer Wüstenpflanzen (*Anastatica*, *Odontospermum*, *Geigeria*,

- Fagonia, Zygophyllum*). Flora, Jena, **98**, 1908, (471-500). [3180 5400 3200 3040]. 48152
- Steiner**, Johann Alfred. Die Spezialisierung der Alchimillen-bewohnenden *Sphaerotheca Humuli* (DC.) Burr. Centralbl. Bakt., Jena, Abt. **2**, **21**, 1908, (677-736, mit 1 Taf.). [7700 3225 4050 5400]. 48153
- Steiner**, J[ulius]. Ueber *Buellia saxorum* und verwandte Flechtenarten. Wien, Verh. ZoolBot. Ges., **57**, 1907, (340-371). [7600]. 48154
- [**Steingel**, E. Baron.] Штейнгель, Э. баронъ. Крымское табаководство и его враги (демиръ-пась). [Die Kultur des Tabaks in der Krim und seine Feinde (*Thrips*).] Sel'sk. choziain, St. Peterburg, **21**, 1906, (877-879). [4100 4350]. 48155
- Steininger**, Th. Durch Flur und Moor. Schilderungen aus Rosenheims Pflanzenleben. (Beilage zu dem Jahresber. d. kgl. human. Gymnasiums Rosenheim für das Schuljahr 1907-08). Rosenheim (Druck v. M. Niedermayr), 1908, (60). 22 cm. [8000 de 3200]. 48156
- Steinmann**, Gust. Die geologischen Grundlagen der Abstammungslehre. Leipzig (W. Engelmann), 1908, (IX + 284). 8vo. 7 M. [4400]. 48157
- Stelz**, Lud. Schulgarten, botanischer Unterricht und Lehrbuch. Leipzig u. Frankfurt a. M. (Kesselring'sche Hofbuchh.), 1908, (32). 27 cm. 1,20 M. [0050]. 48158
- Stenitzer**, R. v. Zur Kenntnis des Papayotins. Biochem. Zs., Berlin, **9** 1908, (382-391). [3100]. 48159
- Stens**. Kainit als Schutzmittel gegen Erfrieren der Kartoffeln und Rüben in Mieten. Landw. Centralbl., Posen, **36**, 1908, (30). [4350 4150]. 48160
- Step**, Edward. Wayside and Woodland ferns. London (Warne & Co.), 1908, (v + 137, 143 pl. pt. col., 4 col. photos by M. E. Step and author). 16 cm. 6s. net. [8000 de]. 48161
- Step**, Mabel E. v. Step, Edward.
- Stephani**, F[rantz]. Hépatiques de la Nouvelle-Calédonie et du Tonkin. Rev. bryol., Cahen, **35**, 1908, (28-35). [7000 8000 il ed]. 48162
- Stephens**, Miss E. L. Preliminary note on the embryo-sac of certain Penaeaceae. Ann. Bot., Oxford, **22**, 1908, (329-330). [2380 5400]. 48163
- Stephens**, Frank. Life areas of California. Trans. San Diego Acad. Nat. Sci., [San Diego, Cal.], **1**, 1905, (1-8, with fold. map). [3200 8000 gi]. 48164
- Stephenson**, C. B. Young stages of *Dicksonia* and *Cyathea*. Wellington, Trans. N. Zeal. Inst., **40**, 1908, (1-16). [2450]. 48165
- Stevens**, F[rank] L[incoln]. The chrysanthemum ray blight. Bot. Gaz., Chicago, Ill., **44**, 1907, (241-258, with 15 text fig.). [4050 7700]. 48166
- — — — — und **Hall**, J. G. Eine neue Feigen-Anthraknose (Colletotrichose). Zs. Pflanzenkrankh., Stuttgart, **19**, 1909, (65-68, mit 1 Taf.). [4050 5400 7700]. 48167
- — — — — und **Temple**, J. C. A convenient mode of preparing silicate jelly. Centralbl. Bakt., Jena, Abt. **2**, **21**, 1908, (84-87). [0090]. 48168
- Stevens**, William Chase. Plant anatomy from the standpoint of the development and functions of the tissues, and handbook of microtechnic. London (Churchills), 1908, (xii + 349, 136 figs.). 10s. 6d. net. 22 cm. [1000 2450 3020]. 48169
- Stevenson**, Alexander P. Patrick Blair, Surgeon Apothecary, Dundee. [Biographical sketch.] Edinburgh, Trans. Bot. Soc., **23**, 1907, (259-276). [0010]. 48170
- Stewart**, William. Exhibition . . . of a rare fungus *Agaricus (Lepiota) rachodes*, Vitt. Glasgow, Trans. Nat. Hist. Soc., (N. Ser.), (1905-6), 1908, (111). [8000 de]. 48171
- Stichel**, Roland. *Merodon equestris* F. (Dipt.) als Schädling im Warmhause. Berliner ent. Zs., **53**, 1908, (202-204). [4100]. 48172
- Stiegler**, von. Kartoffelkrankheiten. Landw. Centralbl., Posen, **36**, 1908, (368-369). [4050 5400]. 48173
- Stiehr**, Gustav v. Hiltner, L.
- Stift**, A. Mitteilungen über im Jahre 1907 veröffentlichte bemerkenswerte Arbeiten auf dem Gebiete der tierischen Feinde und Krankheiten der Zuckerrübe. Bl. Zuckerrübenbau, Berlin, **15**,

1908, (57-65, 76-84, 112-115, 126-129). [4100 4000 5400]. 48174

Stift, A. Ueber das Auftreten von *Ramularia Bctae* auf Samenfuttermühen. Bl. Zuckerrübenbau, Berlin, **15**, 1908, (277-279). [4050 7700]. 48175

———— Ueber im Jahre 1907 veröffentlichte bemerkenswerte Arbeiten und Mitteilungen auf dem Gebiete der Zuckerrüben- und Kartoffelkrankheiten. Centralbl. Bakt., Jena, Abt. 2, **21**, 1908, (117-143). [4000 4350 5400]. 48176

———— v. Bleuel, G.

Stiles, M[atthew] H[enry]. Report on microscopic examination of so-called false Belladonna leaves. Pharm. J., London, (Ser. 4), **26**, 1908, (189). [1060 5400]. 48177

Stiles, W. Notes from the Cambridge Botany School. III. On a branched cone of *Equisetum maximum*. Lam. N. Phytol., Cambridge, **7**, 1908, (113-116, figs. 19-20). [1800 1660 6700]. 48178

———— The anatomy of *Sarcogothaea conspicua*, Lindl. N. Phytol., Cambridge, **7**, 1908, (209-222, figs. 28-34). [2450 6500]. 48179

Stingl, Georg. Ueber regenerative Neubildungen an isolierten Blättern phanerogamer Pflanzen. Flora, Jena, **99**, 1908, (178-192). [4250 1060 3010]. 48180

Stirling-Maxwell, Bart., Sir John. The mountain pine. [With a note by Marion I. Newbigin.] Edinburgh. Trans. R. Scot. Arbor. Soc., **21**, 1908, (10-15, pl. 1-5). [6500]. 48181

Stirton, James. New and rare mosses [of Scotland]. Ann. Scot. Nat. Hist., Edinburgh, **65**, 1908, (171-176). [7000 8000 de]. 48182

Stobbe, Hans. Chemische Lichtwirkungen. Auszug aus einem Vortrage . . . Zs. angew. Chem., Leipzig, **21**, 1908, (388-393). [3050]. 48183

Stockhausen, [Ferdinand]. Einige wichtige Arbeitsmethoden unseres botanischen Laboratoriums. — Schwierigkeiten bei Entnahme und Beurteilung biologischer Proben. — Vorschlag zur Ausschaltung der Veränderungen der Proben während des Transports. — Methodik der biologischen Hefenanalyse. — Probeentnahme mittels steriler Leinwandläpp-

chen. Berlin, Jahrb. Versuchsanst. Brau., **10**, 1907, (714-730). [0090].

48184

Stockhausen, [Ferdinand]. Ueber die Assimilierbarkeit der Selbstverdauungsprodukte der Bierhefe durch verschiedene Heferassen. Berlin, Jahrb. Versuchsanst. Brau., **11**, 1908, (673-677). [3100]. 48185

Stockmayer, S. v. Schiffner, V.

Störmer, [Kurt]. Neuere Ergebnisse in der Erforschung der Krankheiten der Zuckerrübe. Bl. Zuckerrübenbau, Berlin, **15**, 1908, (247-254, 264-269, 279-285); Berlin, Zs. Ver. D. Zuckerind., **58**, 1908, Techn. Tl. (718-739). [4000 5400]. 48186

———— Ueber die Wirkung des Schwefelkohlenstoffs und ähnlicher Stoffe auf den Boden. Jahresber. Ver. angew. Bot., Berlin, **5**, (1907), 1908, (113-131); Centralbl. Bakt., Jena, Abt. 2, **20**, 1908, (282-286). [4350]. 48187

———— Untersuchung der Saatkartoffeln auf die Kräuselkrankheit. Landw. Wochenschr., Halle, **10**, 1908, (156-157). [4050 5400]. 48188

———— Die Bekämpfung der Blutlaus und ähnlicher Schädlinge an Obstbäumen. Landw. Wochenschr., Halle, **10**, 1908, (409-411, 419-421). [4350 4100]. 48189

Stok, J. E. van der. Proeven met tweede gewassen te Buitenzorg. Proef met Batatenvarieteiten (*Ipomoea Batatas* Poir. = Ketela Rambat). [Expériences sur des plantes de petite culture à Buitenzorg. Expérience sur les variétés de batata (*Ipomoea Batatas* Poir.).] Teysmannia, Batavia, **19**, 1908, (43-55, av. pl.). [5400]. 48190

———— Gegevens omtrent maïs (*Zea Maïs* L.). [Données sur le maïs.] Teysmannia, Batavia, **19**, 1908, (100-129). [6000]. 48191

———— Voorloopig verslag over de verdeeling van het korrelgewicht in de rijstpluin. [Rapport préliminaire sur la distribution du poids des akènes dans l'épi du riz.] Teysmannia, Batavia, **19**, 1908, (172-180). [6000]. 48192

———— Mededeelingen omtrent enkele kruisingsproeven. [Communications relatives à quelques expériences de croisement.] Teys-

- mania**, Batavia, **19**, 1908, (252-258).
[5400 6000]. 48193
- Stok**, J. E. van der. Over de bestuiving, de bevruchting en den bloei bij de rijstbloem. [Sur la pollination, la fécondation et l'anthèse de la fleur du riz.] *Teysmannia*, Batavia, **19**, 1908, (314-330). [6000]. 48194
- Eenige mededeelingen over roode rijst. [Quelques communications relatives au riz rouge.] *Teysmannia*, Batavia, **19**, 1908, (512-516). [6000]. 48195
- Vergelijkende proef met enkele rijstvarieteiten. [Expérience de culture comparée avec diverses variétés de riz.] *Teysmannia*, Batavia, **19**, 1908, (584-589). [6000]. 48196
- Stoklasa**, Julius. Fermentation lactique et alcoolique dans les tissus des plantes. Enzymes qui provoquent cette fermentation. Roma, Atti Congr. chim., **3**, 1907, (885-890). [3100]. 48197
- Ueber die chemischen Vorgänge bei der Assimilation des elementaren Stickstoffes durch *Azotobacter* und *Radiobacter*. Roma, Atti Congr. chim., **4**, 1907, (412-421). [3060]. 48198
- Beitrag zur Kenntnis der chemischen Vorgänge bei der Assimilation des elementaren Stickstoffes durch *Azotobacter* und *Radiobacter*. Unter Mitwirkung [von] Adolf Ernest, Franz Straňák und Eugen Vitek. *Centralbl. Bakt., Jena, Abt. 2*, **21**, 1908, (484-509, 620-632, mit 3 Taf.). [7700]. 48199
- Beitrag zur Kenntnis der Stickstoffanreicherung des Bodens durch Bakterien und ihre Bedeutung für die Pflanzenernährung. D. landw. Presse, Berlin, **35**, 1908, (274-275, 286-287, 297-298). [7700]. 48200
- Beiträge zur Kenntnis der physiologischen Funktion des Kalis im Pflanzenorganismus. *Ernährg. d. Pflanze*, Stassfurt, **4**, 1908, (73-74, 85-87). [3060]. 48201
- Die Atmungsenzyme in den Pflanzenorganen. *Wiesner-Festschr.*, Wien, 1908, (216-224). [3100]. 48202
- **Brdlik**, V. und **Just**, J. Ist der Phosphor an dem Aufbau des Chlorophylls beteiligt? (*Vord. Mitt.*) Berlin, *Ber. D. bot. Ges.*, **26a**, 1908, (69-78). [3120 2780]. 48203
- Stoklasa**, Julius und **Ernest**, Adolf. Beiträge zur Lösung der Frage der chemischen Natur des Wurzelsekretes. *Jahrb. wiss. Bot., Leipzig*, **46**, 1908, (55-102, mit 5 Taf.). [3120 1210 3080 3100 3060]. 48204
- Stokvis**, C. S. Alkohol- und Essigsäuretoleranz der Bakterien. *Centralbl. Bakt., Jena, Abt. 1*, **48**, Originale, 1908, (436-444). [3100]. 48205
- Stoller**, J. Ueber die Zeit des Aussterbens der *Brasenia purpurea* Michx. in Europa, speziell Mitteleuropa. Berlin, *Jahrb. geol. Landesanst.*, **29**, 1908, I, (62-93). [5400 8000 d]. 48206
- Beiträge zur Kenntnis der diluvialen Flora (besonders Phanerogamen) Norddeutschlands. I. Motzen, Werlte, Ohlsdorf-Hamburg. Berlin, *Jahrb. geol. Landesanst.*, **29**, 1908, I, (102-121). [8000 de]. 48207
- Stone**, George E[dward]. Some simple physiological apparatus. *Torreyia*, New York, N.Y., **8**, 1908, (242-247, with text fig.). [00900]. 48208
- Stone**, Witmer. The life-areas of southern New Jersey. Philadelphia, Pa., *Proc. Acad. Nat. Sci.*, **59**, 1907, 1908, (452-459). [3200 8000 gg]. 48209
- *Rhynchospora variflora* in southern New Jersey. *Torreyia*, New York, N.Y., **8**, 1908, (16-17). [6000 8000 gg]. 48210
- Stopes**, M[arie]C[harlotte Carmichael]. On the "coal-balls" found in coal seams. London, *Rep. Brit. Ass.*, **1906**, [1907], (747-748). [5000 † 8000 de]. 48211
- Some missing links in the plant-world. *Hampstead, Rep. Sci. Soc.*, **1907**, (1908), (11-12). [4700]. 48212
- and **Watson**, D. M. S. On the present distribution and origin of the calcareous concretions in coal seams, known as "coal balls." [With lists of fossil plants and plant impressions.] London, *Phil. Trans. R. Soc., B*, **200**, 1908, (167-218, pl. 17-19). [5000 † 8000 de]. 48213
- [**Stopnevič**, A.] Стопневичъ, А. Списокъ растений, собранныхъ летомъ

- 1903 г. въ Витимско-Олекминскомъ золотопосномъ районѣ (Якутской губ.). [Verzeichnis der im Sommer 1903 in der Vitim-Olekma goldführenden Region (Gebiet von Jakutsk) gesammelten Pflanzen.] Irkutsk, Izv. Vost.-Sib. otd. russ. geogr. Obsč., **35**, N 3, 1906, (45-61). [8000 *cab*]. 48214
- Stoward, Frederick.** On endospermic respiration in certain seeds. *Ann. Bot.*, Oxford, **22**, 1908, (415-448). [1560 3070 3080]. 48215
- Straatman, L. W. v. Muller von Czer-nicki, O. F.**
- Strachan, James.** *Peziza Adae* in Co. Antrim. *Irish Nat.*, Dublin, **17**, 1908, (123). [8000 *de*]. 48216
- Strakosch, Siegfried.** Die Ernährungsphysiologie der Pflanzen in ihren Beziehungen zur Volkswirtschaft. *Wiesner-Festschr.*, Wien, 1908, (517-524). [0000 3000]. 48217
- Strampelli, Nazareno.** Di una speciale azione elettrica sulle piante. *Atti Cong. chim.*, Roma, **4**, 1907, (10-14). [3000]. 48218
- Azione di diversi composti di manganese ed in particolare del minerale manganesifero del Monte Argentario, usati nella concimazione delle piante. *Atti Congr. chim.*, Roma, **4**, 1907, (14-15). [3060]. 48219
- Alcune osservazioni intorno all' ibridazione ed alla selezione del frumento. *Atti Congr. chim.*, Roma, **4**, 1907, (40-46). [3550 4600]. 48220
- Alcune anomalie di forma nelle infiorescenze del frumento. *Modena, Staz. sprer. agr. ital.*, **40**, 1907, (121-128). [1800]. 48221
- Esperienze di selezione ed ibridazione sul frumento e sul granturco. *Roma, Rend. Acc. Lincei*, (Ser. 5), **16**, 1907, (135-142). [3550 4600]. 48222
- Alla ricerca e creazione di nuove varietà di frumenti a mezzo dell' ibridazione. (R. Stazione sperimentale di granicoltura di Rieti.) *Roma* (tip. Unione co-operativa editrice), 1907, (22, con 16 tav.). 28 cm. [4500]. 48223
- Straňák, Franz v. Stoklasa, J.**
- Strasburger, E[duard].** *Botanische Streifzüge an der Riviera di Levante.* D. Rdsch., Berlin, **117**, 1903, (83-111). [8000 *dh*]. 48224
- Chromosomenzahlen, Plasmastrukturen, Vererbungsträger und Reduktionsteilung. *Jahrb. wiss. Bot.*, Leipzig, **45**, 1908, (479-570, mit 3 Taf.). [2740 2700 4410 3440]. 48225
- Das kleine botanische Praktikum für Anfänger. Anleitung zum Selbststudium der mikroskop. Botanik u. Einführung in die mikroskop. Technik. 6. umgearb. Aufl. Jena (G. Fischer), 1908, (VIII+258). 8vo. Geb. 7 M. [0030 0090]. 48226
- **Noll, Fritz, Schenk, Heinrich [und] Karsten, George.** *Lehrbuch der Botanik für Hochschulen.* 9. umgearb. Aufl. Jena (G. Fischer), 1908, (VII+628). 26 cm. 7,50 M. 3rd English ed. revised with the 8th German ed. by W. H. Lang. London (Macmillan), 1908, (x + 746, 779 figs. pl. col.). 18s. [0030]. 48227
- Stratton, Frederic.** *Isle of Wight plants [Pinguicula lusitanica and Sambucus Ebulus].* *J. Bot.*, London, **46**, 1908, (226). [8000 *de*]. 48228
- Strobel, Ernst.** Die Fleckenkrankheit der Gurken. *Möllers D. Gärtnerztg.* Erfurt, **23**, 1908, (58). [4350 4050 5400]. 48229
- Stübel, Hans.** Zur Kenntnis der Plasmaströmung in Pflanzenzellen. *Zs. allg. Physiol.*, Jena, **8**, 1908, (267-290). [3020 3180 2700]. 48230
- Sturm, J.** *Flora von Deutschland in Abbildungen nach der Natur.* 2., umgearb. Aufl. Bd 15: Generalregister. Von Ernst H. L. Krause. (Schriften des deutschen Lehrer-Vereins für Naturkunde. Bd 21.) Stuttgart (K. G. Lutz), 1907, (320). 15 cm. [8000 *de*]. 48231
- Stutzer, A[ilbert].** Düngungsversuche mit Kalksalpeter zu Kartoffeln. Ausgeführt im Jahre 1907 auf dem Versuchsfelde des landwirtschaftlichen Instituts zu Königberg. *Berlin, Mitt. D. LandwGes.*, **23**, 1908, (19-21). [3060 3120]. 48232
- Die Stickstoffdüngung mit besonderer Berücksichtigung von Kalksalpeter, Kalkstickstoff und Stick-

stoffkalk. Berlin, Jahrb. D. Landw.-Ges., **23**, 1908, (41-50). [3060]. 48233

Stutzer, A[ibert]. Untersuchungen über den Gehalt vegetabilischer Stoffe an Stickstoff, Phosphor und Schwefel in organischer Bindung. Biochem. Zs., Berlin, **7**, 1908, (471-487). [3120]. 48234

———— Ueber die Zersetzung von Kalkstickstoff und Stickstoffkalk. Centralbl. Bakt., Jena, Abt. 2, **20**, 1908, (799-800). [7700]. 48235

———— Darf der Kalkstickstoff gleichzeitig mit der Saat ausgestreut werden? Kann man ihn im Frühjahr als Kopflünger geben? D. landw. Presse, Berlin, **35**, 1908, (65). [3060]. 48236

———— Düngungsversuche zu Johannisbeeren. Ernähr. d. Pflanze, Stassfurt, **4**, 1908, (1-2). [3060]. 48237

———— Düngungsversuche mit Stickstoffkalk für Kartoffeln. J. Landw., Berlin, **56**, 1908, (141-144). [3060]. 48238

———— und **Seidler, L.** Der Gehalt einiger Ackerunkräuter an wichtigen Pflanzennährstoffen. Fühlings landw. Ztg., Stuttgart, **57**, 1908, (429-430). [4050 3120]. 48239

———— v. **Seidler, L.**

Sudre, H[enri]. Sur quelques *Rubus* peu connus de la flore française. Paris, Bul. soc. bot., **55**, 1908, (172-180, 215-219). [5400 8000 df]. 48240

Sudworth, George B[ishop]. A new species of juniper for Texas. Forest. Irrig., Washington, D.C., **11**, 1905, (203-206, with illus., text fig.). [6500 8000 gi]. 48241

———— A new California oak (*Quercus Pricei*). Forest. Irrig., Washington, D.C., **13**, 1907, (157-158, with text fig.). [5400 8000 gi]. 48242

———— A new juniper for New Mexico (*Juniperus megalocarpa*). Forest. Irrig., Washington, D.C., **13**, 1907, (307-310, with text fig.). [6500 8000 gi]. 48243

Süchting, Heinrich v. Seelhorst, C.

Sündermann, F. *Saxifraga Fricderici Augusti* B. × *Bursseriana* L. *S. Kellereri* m. Allg. bot. Zs., Karlsruhe, **14**, 1908, (17). [5400 3550]. 48244

Suess, Erhard. Ueber den Einfluss der Radiumemanation auf Tuberkelbazillen und auf experimentelle Tuberkulose. Zs. Tuberkulose, Leipzig, **12**, 1908, (480-486). [7700]. 48245

[**Šugurov, A. M.**] Шугуровъ, А. М. По поводу замѣтки В. П. Талиева. [Erwiderung an Herrn Taliev.] Jestv. i geogr., Moskva, **12**, 9, 1907, (90-91). [8000 dbb]. 48246

[**Sukačev, Vladimir Nikolajevič.**] Сукачевъ, В. Н. Обь ископаемой флорѣ межледниковыхъ озерныхъ слоевъ близъ г. Дихвина, Калужской губ. [Ueber die Pflanzenreste aus den interglazialen Seeschichten in der Nähe der Stadt Lichvin im Gouv. Kaluga.] St. Peterburg, Trav. soc. libre écon., **1906**, N 6, 1907, (57-58). [8000 dbc]. 48247

———— О новой водоросли изъ Cyanophyceae. [Ueber eine neue Gattung der Cyanophyceen.] St. Peterburg, Journ. bot., **3**, 1908, (124-136, deutsch. Rés. 136, mit 1 Taf.). [7400 8000 dbc]. 48248

———— Ueber das Vorkommen der Samen von *Euryale ferox* Salisb. in einer interglazialen Ablagerung in Russland. Berlin, Ger. D. bot. Ges., **26a**, 1908, (132-137). [5400 † 8000 db † 1560]. 48249

Sulima-Samojlo, A. F. v. Nadson, G. A.

Suringar, Valkenier. *Azalea mollis* und *Azalea sinensis*. Gartenflora, Berlin, **57**, 1908, (505-517, mit 2 Taf.). [5400 8000 eb ec]. 48250

Sutton, Arthur W[arwick]. *Brassica* crosses. London, J. Linn. Soc., **38**, 1908, (337-349, pl. 24-35); [abstract]. London, J. R. Hort. Soc., **34**, 1908, (43-44); Gard. Chron., London, (Ser. 3), **43**, 1908, (58-59, figs. 26-31). [3550 5400]. 48251

———— v. **Druery, C. T.**

[**Suvorov, P.**] Суворовъ, П. Опытъ разведенія *Clivia miniata* листьями. [Versuch *Clivia miniata* mittels Blätter zu vermehren.] Naturfreund, St. Petersburg, **3**, 1908, (119-120). [3600 6000]. 48252

Suzuki, Shigehiro. On observation of the continuous growth of peas on

- the same soil. Tokyo, Bull. Coll. Agric., 7, 1908, (575-577). [3160 3060]. 48253
- Suzzi, Filippo.** I semi oleosi e gli oli nella Colonia Eritrea. Roma, Atti Congr. chim., 4, 1907, (579-614). [8000 dh]. 48254
- Svedelius, Nils.** Über den Bau und die Entwicklung der Florideengattung *Martensia*. Stockholm, Vet.-Ak. Handl., 43, No. 7, 1908, (101, mit Taf.); [Schwed. Auszug] Sv. Bot. Tidskr., Stockholm, 2, 1908, (Smärre medd. (94)-(97)). [1000 7400]. 48255
- Ett af vinden ensidigt utbildadt träd (*Ficus bengalensis* L.) [Ein vom Winde einseitig entwickelter Baum, *Ficus bengalensis* L.] Sv. Bot. Tidskr., Stockholm, 2, 1908, (Smärre medd. (1)-(4) mit Fig.). [3200 5400]. 48256
- Frans Reinhold Kjellman. Berlin, Ber. D. bot. Ges., 26a, (1908), 1909, (Generalversammlungs-H., ((55)-(75)). [0010]. 48257
- Swain, R[obert] E[ckles] and Harkins, W[illiam] D[raper].** Papers on smelter smoke. [Second paper.] Arsenic in vegetation exposed to smelter smoke. J. Amer. Chem. Soc., Easton, Pa., 30, 1908, (915-928, with tables). [3120]. 48258
- v. Harkins, W. D.
- Swanton, E. W.** Specimens and illustrations of rare and interesting Sussex fungi. London, Trans. S. E. U. Sci. Soc., 1908, (lxx-lxxi). [8000 de]. 48259
- Swellengrebel, N[icolaas] H[endrik].** Sur la nature et les causes de la maladie des taches en couronne chez la pomme de terre. Haarlem, Arch. Néerl. Sci. Soc. Holl., (Sér. 2), 13, 1908, (150-198, av. pl.). [4050 4200 5400]. 48260
- Erwiderung auf die Arbeit des Herrn Dr. Hölling: „*Spirillum giganteum* und *Spirochaeta Balbianii*.“ Centralbl. Bakt., Jena, Abt. 1, 46, Originale, 1908, (1-3). [7700]. 48261
- Swingle, Leroy D.** Embryology of *Myosurus minimus*. [With Bibliography.] Amer. Nat., Lancaster, Pa., 42, 1908, (582-589, with pl.). [2380 5400]. 48262
- Sycianko, W. von.** Einfluss der Witterung auf die Wirkung der künstlichen Düngemittel. Fühlings landw. Ztg. Stuttgart, 57, 1908, (698-701). [3060]. 48263
- Sydow, H. et Sydow, P[aul].** Einige neue von Herrn J. Bornmüller in Persien gesammelte Pilze. Ann. mycol., Berlin, 6, 1908, (17-18). [7700 8000 ch 4050]. 48264
- Ueber eine Anzahl aus der Gattung *Uromyces* auszuschliessender resp. unrichtig beschriebener Arten. Ann. mycol., Berlin, 6, 1908, (135-143). [7700 4050]. 48265
- *Mycotheca germanica*, Fasc. XIV-XV (No. 651-750). Ann. mycol., Berlin, 6, 1908, (478-481). [7700 8000 de 0060]. 48266
- *Novae fungorum species*. V. Ann. mycol., Berlin, 6, 1908, (482-484). [7700]. 48267
- *Micromycetes orientales* a. cl. J. Bornmüller. Ann. mycol., Berlin, 6, 1908, (526-530). [7700 8000 de vi]. 48268
- v. Diederich, H.
- Sydow, P[aul] v. Sydow, H.**
- Sykes, Miss M. G.** The anatomy and morphology of *Thesiumpteris*. Ann. Bot., Oxford, 22, 1908, (63-89, pl. 7-8 and 13 figs.). [1000 6700]. 48269
- Anatomy and histology of *Macrocystis pyrifera* and *Laminaria saccharina*. Ann. Bot., Oxford, 22, 1908, (291-325, pl. 19-21). [2450 7400]. 48270
- Note on an abnormality found in *Psilotum triquetrum*. Ann. Bot., Oxford, 22, 1908, (525-526, 5 diagrams). [1800 6700]. 48271
- Nuclear division in *Funkia*. Arch. Zellforsch., Leipzig, 1, 1908, (380-398, mit 2 Taf.). [2740 6000]. 48272
- Note on the number of the somatic chromosomes in *Funkia*. Arch. Zellforsch., Leipzig, 1, 1908, (525-527, mit 1 Taf.). [2740 6000]. 48273
- Notes on the morphology of the sporangium-bearing organs of the Lycopodiaceae. N. Phytol., Cambridge, 7, 1908, (41-60, figs. 3-8 and pl. 2-3). [1660 6700]. 48274

- Sylvén, Nils.** Die Genliscen und Utricularien des Regnell'schen Herbariums. Ark. Bot., Stockholm, 8, No. 6, 1908, (48, mit 7 Taf.). [5400 8000 *hk*]. 48275
- Anteckningar om floran vid Vassijäure-Torne träsk. [Aufzeichnungen über die Flora am Vassijäure-Torne Träsk.] Sv. Bot. Tidskr., Stockholm, 2, 1908, (12-31 mit Illustr.). [8000 *da*]. 48276
- Syme, W. A. v. Acree, S. F.**
- Szafnagel, Kazimierz.** Zapiski bryologiczne. [Notices bryologiques.] Wilno, Wydaw. Tow. Przyj. nauk, 1908, (1-74). [7000 8000 *db*]. 48277
- Szmydt, Tadeusz.** Fizyologia roślin. Podług wykładów w Akademii rolniczej w Dublinach. [Physiologie des plantes. Cours professé à l'École agricole de Dublin.] Lwów (Księg. Powszechna), 1908, (207+IV). Svo. kor. 5. [0030]. 48278
- Sz. Szathmáry, László.** A kristályos klorofil. [Das krystallisierte Chlorophyll.] Pótf. Term. Közl., Budapest, 40, 1908, (158-160). [3120]. 48279
- Szurák, I.** Adatok Északmagyarország mohflórájához. [Beiträge zur Kenntnis der Moosflora des nördlichen Ungarn.] Növényt. Közlem., Budapest, 7, 1908, (87-115, (17-18)). [7000 8000 *dk*]. 48280
- Tabet, Carlo.** I microbi nella vinificazione. La fermentazione alcoolica. Le fermentazioni secondarie. Pontedera (tip. L'Aurora), [1907], (5), 24 cm. [3100]. 48281
- Tagg, Harry F[rank].** Vegetable remains from the site of the Roman military station at Newstead, Melrose. Edinburgh, Notes R. Bot. Gard., 4, 1908, (199-211). [5000 8000 *de*]. 48282
- Note on abnormally branched leaves of *Hippuris vulgaris*, Linn. Edinburgh, Trans. Bot. Soc., 23, 1907, (237-238, 4 figs.). [1800 5400]. 48283
- Takeuchi, T.** On the absorption of varying amounts of lime and magnesia by plants. Tokyo, Bull. Coll. Agric., 7, 1908, (579-581). [3060]. 48284
- On the composition of rice-straw. Tokyo, Bull. Coll. Agric., 7, 1908, (619-621). [3120]. 48285
- On the behavior of algae to salts at certain concentration. Tokyo, Bull. Coll. Agric., 7, 1908, (623-629). [3060]. 48286
- [**Tabiev, V.**] Табиев, В. Растительность мѣловыхъ образований южной Россii. Дополнение. [La végétation du sol de craie dans la Russie méridionale. Supplément.] Charikov, Trav. Soc. nat., 40, 2, 1907, (152-229, av. 1 carte). [8000 *dbb dbc*]. 48287
- Растения русской флоры, какъ материалъ для наблюдения. [Die Pflanzen der russischen Flora als Beobachtungsmaterial.] Jestestv. i geogr., Moskva, 11, 10, 1906, (23-36, mit 8 Abbild.) : 12, 7, 1907, (1-13). [5400 8000 *db* 3000 3500]. 48288
- Еще разъ о статьѣ г. Пугурова. [Noch einmal über die Arbeit von Herrn Sugurov.] Jestestv. i geogr., Moskva, 12, 9, 1907, (91-94). [8000 *dbb*]. 48289
- Изъ области сомнительныхъ факторовъ биологii растений. [Aus dem Gebiet der zweifelhaften Tatsachen der Pflanzenbiologie.] Jestestv. i geogr., Moskva, 13, 1908, N 3, (1-10, mit 4 Abbild.). [3500 1500 6000 5400 8000 *dbb*]. 48290
- Определитель высшихъ растений Европейской Россii (кроме Кавказа и Крайняго Сѣвера. Часть I и II. [Handbuch zum Bestimmen der höheren Pflanzen des Europäischen Russland (ausser dem Kaukasus und dem hohen Norden). Teil I and II.] Charikov, 1907, (XXXXI+16+533+XVI+II, mit 72 Abbild.). 25 cm. 1 Rub. 75 Kop. + 1 Rub. 25 Kop. [8000 *db* 5000]. 48291
- Tanaka, Yoshio.** On the starch of glutinous rice. Tokyo, J. Coll. Eng., 4, 1908, (15-52). [3120]. 48292
- Tanari, Giuseppe.** Parole dette il XII giugno MCMVII commemorandosi nell'Archigimnasio Ulisse Aldrovandi nel III centenario della sua morte. Bologna (Zanichelli), 1907, (6). 24 cm. [0010]. 48293
- [**Tanatar, M. A.**] Танатаръ, М. А. Главнѣйшіе вредители капусты и мѣры борьбы съ ними. [Die wichtigsten Schädiger des Kohls und ihre Bekämpfung.] Chutor, St. Peterburg, 2, 1907, (453-461, 641-647, mit 16 Abbild.). [4100 4350]. 48294

- Tancré.** Ueber Kalidüngungsver-suche 1907. Wilster, Vercinsbl. Heide-kult. Ver., **36**, 1908, (47-50). [3060]. 48295
- Tancredi, M.** Una cucina barbara. Come mangiano gli Abissini d'Eritrea. Roma, Boll. Soc. geogr. ital., (Ser. 4), **8**, 1907, (960-982, 1088-1113). [8000 fb]. 48296
- Tanret, C.** Sur l'ergostérine et la fongistérine. Paris, C. R. Acad. sci., **147**, 1908, (75-77). [7700 3120] 48297
- Tansley, A[rthur] G[eorge].** [Sec.]. Studies of marsh vegetation. Report of the Committee. London, Rep. Brit. Ass., **1907**, [1908], (409-410). [0020 3200 8000 de]. 48298
- Lectures on the evolution of the filicinean vascular system, IX-X. N. Phytol., Cambridge, **7**, 1908, (3-16, 29-40, figs. 96-101). [0040 2450 4400 6700]. 48299
- Professor Bower on the theory of antithetic alternation of generations. [A review of "The origin of a land flora," by F. O. Bower.] N. Phytol., Cambridge, **7**, 1908, (117-129). [0000 1750]. 48300
- Taub, Simon.** Ein Beitrag zu den Theorien einer Vererbungssubstanz. Arch. Anat. Physiol., Leipzig, Physiol. Abt., **1908**, (43-50). [4410]. 48301
- Taylor, Estes P.** Dimples in apples from oviposition of *Lygus pratensis* L. J. Econ. Ent., Concord, N. H., **1**, 1908, (370-375, with pl.). [4100]. 48302
- Taylor, T. H. v. Smith, W. G.**
- Tedin, Hans.** Ueber die Merkmale der zweizeiligen Gerste, ihre Konstanz und ihren systematischen Wert. D. landw. Presse, Berlin, **35**, 1908, (831-832, 841-842); Wochenschr. Brau., Berlin, **25**, 1908, (723-726). [1560 6000 1500] 48303
- Teepie, J[ohn] E[dgar].** Long leaf pine oil. J. Amer. Chem. Soc., Easton, Pa., **30**, 1908, (412-414). [3120]. 48304
- Teichert, Kurt.** Ueber *Glyceria fluitans*, eine vergessene Getreideart. Landw. Centralbl., Posen, **36**, 1908, (22, 31-32). [6000]. 48305
- Temple, J. C. v. Stevens, F. L.**
- Teodoresco, [Emanuel C.].** Matériaux pour la flore algologique de la Roumanie. Ann. sci. nat. (Bot.), Paris, (ser. 9), **5**, 1907, (1-155). [7400 8000 dl 1660]. 48306
- Terracciano, Nicola.** Descrizione di una novella varietà di *Lilium bulbiferum* Lin. e di un caso di fasciazione. Napoli, Atti Ist. incoragg. se. nat., (Ser. 6.), **58**, 1907, (571-576, con 1 tav.). [6000 1800]. 48307
- *L'Ornithogalum montanum* Cyr. e sue forme nella flora di Monte Pollino. Napoli, Rend. Soc. sc., (Ser. 3), **12**, 1907, (527-531). [6000 8000 dh]. 48308
- Ad enumerationem plantarum vascularum in agro Murensi sponte nascentium addenda. Nuovo Giorn. bot. ital., Firenze, (N.S.), **14**, 1907, (117-220). [8000 dh]. 48309
- Terry, William A.** Additional lists of Connecticut diatoms. Rhodora, Boston, Mass., **10**, 1908, (179-184). [7400 8000 gy]. 48310
- Tervooren, H. A. P. M.** Handboek ten dienste van de suikerriet-cultuur en de rietsuiker-fabricage op Java. Eerste deel. 2^e druk. Methoden van onderzoek der bij de Java rietsuiker-industrie voorkomende producten, afvalproducten, brandstoffen, meststoffen, chemicalien, water, smeeroliën, enz. [Manuel à l'usage de la culture de la canne à sucre et de la fabrication du sucre de canne à Java. Tome premier. 2^{me} édition. Méthodes d'analyse des produits, déchets, matériaux combustibles, engrais, substances chimiques, eaux, huiles pour le graissage, etc., que l'on rencontre dans l'industrie sucrière de Java.] Amsterdam (J. H. de Bussy), 1908, (XIX+367+XIII). 24 cm. [3120 6000]. 48311
- Tetzner, F.** Tarquinius Schnellenberg. Zs. Ver. rhein. Volksk., Elberfeld, **5**, 1908, (1-48). [0010]. 48312
- Tetzner, Rudolf.** Beschädigungen an jungen Birnfrüchten. D. Obstbauztg, Stuttgart, **1908**, (209-211). [4100 4350]. 48313
- Wichtig für die Bekämpfung des Frostspanners! D. Obstbauztg, Stuttgart, **1908**, (322-324). [4350]. 48314

- Teyber**, Alois. Neue Pflanzen der Flora Niederösterreichs. Wien, Verh. ZoolBot. Ges., **58**, 1908, (8-14). [3550 5400 8000 dk]. 48315
- Thaisz**, L. Adatok Abauj-Torna vármegye flórájához. [Beiträge zur Flora des Abauj-Tornaer Komitates.] Növényt. Közlem., Budapest, **7**, 1908, (131-132). [8000 dk]. 48316
- Thatcher** R[oseoe] W[ilfred] and **Watkins**, H. R. The effect of shade during ripening on the proximate constituents of the wheat kernel. J. Amer. Chem. Soc., Easton, Pa., **29**, 1907, (764-767, with table). [3120 3050]. 48317
- — — Studies on the nitrogen content of wheat and its distribution to different parts of an individual plant. J. Amer. Chem. Soc., Easton, Pa., **29**, 1907, (1342-1351, with tables). [3120]. 48318
- Thaxter**, Roland. Contribution toward a monograph of the Laboulbeniaceae. Part 2. Cambridge, Mass., Mem. Amer. Acad. Arts Sci., **13**, 1908, (11. + 219-469, with 44 pl.). [7700]. 48319
- Theissen**, F. Ueber die Berechtigung der Gattung *Diatrypeopsis* Speng. Ann. mycol., Berlin, **6**, 1908, (91-94). [7700]. 48320
- — — Novitates riograndenses. Ann. mycol., Berlin, **6**, 1908, (341-352). [7700 8000 hk]. 48321
- — — Fragmenta brasílica. I. Ann. mycol., Berlin, **6**, 1908, (531-535). [7700 8000 hk]. 48322
- — — *Hypoxylon annulatum* und sein Formenkreis. Ann. mycol., Berlin, **6**, 1908, (536-538). [7700]. 48323
- Thellung**, A[ibert]. Erwiderung auf den Artikel „*Euphorbia Chamaesyce* Auct. germ. olim.“ von H. Petry. Allg. bot. Zs., Karlsruhe, **14**, 1908, (25-26). [5400 0070]. 48324
- — — Zur Nomenklatur und Synonymie von *Xanthium orientale* L. und *X. echinatum* Murray, sowie von *Brassica juncea* (L.) Cosson. Berlin, Verh. bot. Ver., **50**, 1908, (137-159). [5400 0070]. 48325
- — — Neuheiten aus der Adventivflora von Montpellier. (Originaldiagnosen.) Repert. nov. spec. regni veget., Berlin, **5**, 1908, (161-163). [6000 5400 8000 df]. 48326
- — — Sur le *Veronica Dillenii* à rechercher en France. Paris, Bul. soc. bot., **55**, 1908, (170-172). [5400 8000 df]. 48327
- Theorin**, P[ehr] G[ustaf] E[manuel]. Anmärkningar om några växtarters triehomer. [Notes on some plant trichomes.] Ark. Bot., Stockholm, **7**, No. 9, 1908, (56, with pl.). [1060]. 48328
- Therese**, Prinzessin von Bayern. Reisetudien aus dem westlichen Südamerika. In 2 Bden. Bd 1 2. Berlin (D. Reimer), 1908, (XII + 380, mit 3 Taf. u. 4 Kart.; XII + 340, mit 3 Taf. u. 2 Kart.). 25 cm. Geb. 20 M. [8000 h]. 48329
- Thériot**, I[renée]. Diagnoses de quelques Mousses nouvelles. Mans (Le), Bul. Acad. internat. géog. bot., **1906**, (40). [7000 8000 eb]. 48330
- — — Diagnoses d'espèces et de variétés nouvelles de Muscinées. Mans (Le), Bul. Acad. internat. géog. bot., **1907**, (306-308). [7000 8000 il]. 48331
- — — Mousses du Spitzberg. Rev. bryol., Cahen, **34**, 1907, (36-37). [7000 8000 da]. 48332
- Thiermann**. Epidemisches Auftreten von *Sclerotinia buccarum* als Folgeerscheinung von Nonnenfrass. Ann. mycol., Berlin, **6**, 1908, (352-353). [7700 4050 4100 5400]. 48333
- Thom**, Charles. Fungi in cheese ripening: Camembert and Roquefort. [With bibliography.] Washington, D.C., U. S. Dept. Agric. Bur. Anim. Ind. Bull. No. **82**, 1906, (1-39, with tables, text fig.). [7700]. 48334
- Thomann**, J. und **Bally**, W. Biologisch-chemische Untersuchungen über den Amnensee. Intern. Rev. Hydrobiol., Leipzig, **1**, 1908, (610-622). [9050]. 48335
- Thomas**, Fr[iedrich]. *Picca excelsa* Lk. husus *cupressina*. Mitt. D. dendr. Ges., Bonn, **16**, 1907, [1908], (252-254, mit 1 Taf.). [6500]. 48336
- — — Die Tambacher Cypressenfichte. Aus coburg-gothaischen Landen, Gotha, H. **6**, 1908, (58-60, m. 1 Taf.). [6500 8000 ac]. 48337
- Thomas**, Hugh H. v. Arber, E. A. N.
- Thomas**, Paul. 16 Lektionen zur Einführung in die Pflanzenphysiologie für Volks- und höhere Schulen. Anna-

berg i. Erzgeb. (Grasers Verlag), 1908, (74). 23 cm. 1,60 M. [0050 3000].

48338

Thomas, W. Beach. Heredity and radium at Dublin. An impression of the British Association Meeting. Sci. Progress, London, 3, 1908, (177-191). [0020 4410].

48339

Thomé, Otto Wilhelm. Cölns Flora. [In: Naturwissenschaft und Gesundheitswesen in Cöln. Festschrift . . .] Cöln (Druck v. J. P. Bachem), 1908, (9-12). [8000 *dc*].

48340

----- Flora von Deutschland, Oesterreich und der Schweiz. Bd 5-7: Kryptogamen-Flora. Moose, Algen, Flechten und Pilze. Bearb. von W[alter] Migula. Bd 2. Algen. Tl 2. Rhodophyceae, Phaeophyceae, Characeae. Lfg 49-65. Gera (F. v. Zetzschwitz), [1908]-09, (1-383, mit 105 Taf.). 23 cm. Die Lfg 1 M. [8000 *d* 7400 7300].

48341

Thompson, H. N. and Unwin, A. H[arold]. The timbers of Southern Nigeria. Kew Bull., London, 1908, (189-195). [3120 5400 8900 *fd*].

48342

Thompson, H[arold] S[tuart]. Botanical institutions of Geneva. Gard. Chron., London, (Ser. 3), 43, 1908, (309-310, figs. 138-139). [0060].

48343

----- Alien plants near London. J. Bot., London, 46, 1908, (58). [8000 *de*].

48344

Thoms, H[ermann]. Zur Kenntnis der Agaricinsäure (gemeinsame Untersuchung mit J. Vogelsang). Verh. Ges. D. Natf., Leipzig, 79, (1907), 11, 1, 1908, (155-159). [3120 7700].

48345

----- Bericht über die Untersuchung des Saftes vom Baum Ndundaja. Berlin. Notizbl. bot. Garten, 5, 1908, (55-56). [3120].

48346

----- Bericht über eine durch Kochen mit Wasser aus der Milch einer *Ficus*-Art erhaltene kautschukähnliche Masse aus Kamerun. Berlin. Notizbl. bot. Garten, 5, 1908, (58). [3120 5400].

48347

Thomsen, Peter. Ueber das Vorkommen von Nitrobakterien im Meere. Diss. Kiel (Druck v. Schmidt & Klaunig), 1908, (28). 33 cm. [7700 3200].

48348

Thonner, Franz. Die Blütenpflanzen Afrikas. Eine Anleitung zum Bestimmen der Cattungen der afrikanischen Siphonogamen. Berlin (R. Friedländer & S.), 1908, (XVI + 673, mit 150 Taf. u. 1 Karte). 26 cm. 10 M. [6500 6000 5400 8000 *f*].

48349

Thorp, Edwin. Photography and flowers. Pharm. J., London, (Ser. 4), 27, 1908, (134-136, 4 figs.). [0090 1500].

48350

Thouvenin, Maurice. Remarques sur l'appareil sécréteur du fruit des Umbellifères à propos d'un fruit anormal de fenouil. Rev. gén. bot., Paris, 19, 1907, (5-7). [1560 1800 5400].

48351

----- De l'influence des courants galvaniques faibles sur l'endosmose chez les végétaux. Rev. gén. bot., Paris, 19, 1907, (317-328). [3040].

48352

Thuasne, J. La maladie des feuilles du cerisier. Mantes, Bul. soc. agric. hort., 30, 1908, (91-94). [4050 7700].

48353

Thumann, A. Nachruf für J. von Schlumberger. Mitt. philomath. Ges., Strassburg, Bd IV. [Jg 16, (1908)], 1909, (29-33). [0010].

48354

Thwaite, B. H. Electric cultivation in relation to horticulture. London, J. R. Hort. Soc., 33, 1908, (401-416, figs. 62-68). [0040 3060 3160].

48355

Thwaites, Mrs. Emily v. Witt, O. N.

Tichomirow, W[ladimir] A. Das Glykogen der Ascomycetenpilze in seinen Beziehungen zu der Trehalose. Arch. Pharm., Berlin, 246, 1908, (582-591, mit 1 Taf.). [7700 3120 7400].

48356

Tiffeneau v. Marie.

Tiffany, Frank. Mahogany [from *Swietenia Mahogany*, *Soymida febrifuga*, *S. chloroxylon* and *Khaya senegalensis*]. London, J. R. Soc. Arts, 56, 1908, (808-811, 859). [5400].

48357

----- Figure in wood. London, J. R. Soc. Arts, 56, 1908, (1034-1037). [1060 2450 4200].

48358

Tilden, Josephine E[lizabeth]. Notes on a collection of algae from Guatemala. Washington, D.C., Proc. Biol. Soc., 21, 1908, (153-156). [7400 8000 *hb*].

48359

Timm, R[udolf]. Moose im Daers-
torfer Moor bei Buxtehude. Aus d.
Heimat, Leipzig, N.F., H. 1, 1908,
(8-21). [7000 8000 *dc*]. 48360

----- Mitteilungen über die
Geschichte und die Moosflora des Ep-
pendorfer Moores bei Hamburg. Ham-
burg, Verh. natw. Ver., (3. Folge), 16,
(1908), 1909, (5-89, mit 13 Taf.). [7000
8000 *dc*]. 48361

----- Einiges über die Heide-
flora. Heimat, Kiel, 18, 1908, (197-
202). [8000 *dc* 3200]. 48362

Timpe, Heinrich. Panaschierung
und Transplantation. Hamburg, Jahrb.
wiss. Anst., 24, (1906), Beih. 3, 1907,
[1908], (55-104). [3600 4150 3010
1060]. 48363

Tischler, G[eorg]. Zellstudien an
sterilen Bastardpflanzen. Arch. Zell-
forschg, Leipzig, 1, 1908, (33-151).
[2640 3550 3440 1500]. 48364

----- Botanische Literatur der
Zelle. Spezieller Teil. Jahresber. Anat.,
Jena, (N.F.), 13, Tl 1, 1908, (104-166).
[2640]. 48365

Tison, A[drien]. Le nucelle stigmati-
fère et la pollinisation chez le *Sarc-
Gothea conspicua*. Paris, C. R. Acad.
sci., 147, 1908, (137-139). [1500 3500
6500]. 48366

----- v. Maire.

Tissier, Henry. Recherches sur la
flore intestinale normale des enfants
âgés d'un an à cinq ans. Ann. Inst.
Pasteur, Paris, 22, 1908, (189-207).
[7700]. 48367

Tisza, Ed. v. Oesterle, O. A.

Titze, C. Spirillen und Spirochaeten
mit besonderer Berücksichtigung der
tierpathogenen Spirochaeten. Sammel-
referat. Zs. Infekt.-Krank., Berlin,
4, 1908, (139-143). [7700]. 48368

[**Tiuntin, Kon.**] Тунтинъ, Кон. Къ
вопросу о „новой болѣзни картофеля.“
[Zur Frage über die „neue Krankheit
der Kartoffel“ (Ringkrankheit).]
Chožajstvo, Kiev, 1, 1906, (260-262).
[4050]. 48369

[**Thačenko, M.** (Tkatschenko).]
Ткаченко, М. О роли дѣла въ почво-
образованіи. [Ueber die Rolle des
Waldes bei der Bodenbildung.] St.
Peterburg, Izv. lèsn. Inst., 13, 1908,
(85-193, deutsch. Rés. 194-198, mit
17 Taf.). [8000 *dbc* 3200]. 48370

(M-6590)

Tobler, F[riedrich]. Ueber Regene-
ration bei *Myrionema*. Berlin, Ber.
D. bot. Ges., 26a, 1908, (476-479).
[4250 7400 3235 3200]. 48371

----- Die botanischen Samm-
lungen der Universität Münster. Bonn,
SitzBer. Ges. Natk., 1908, 1909, Bot.-
zool. Ver., (86-91). [0060]. 48372

Tobler-Wolff, Gertrud. Zur Biologie
von *Polysiphonia fastigiata*. Bot. Cen-
tralbl., Dresden, Beilhefte, 24, Abt. 2,
1908, (113-116). [7400 3235]. 48373

Todd, Cameron v. Gowans, A. L.

Toepfer, H[ermann]. Phänologische
Beobachtungen in Thüringen. 1907.
(27. Jahr.) Arch. Landesk. Sachsen,
Halle, 18, (1908), 1909, (124-128).
[3350 8000 *ac*]. 48374

[**Toepffer, Adolf.**] Zur Benen-
nung teratologischer Formen. [In:
Toepffer; Schedae zu Salicet. exs.
Fasc. III.] München (Selbstverlag),
1908, (66-69). [5400 1800 0070].
48375

----- Notizen zu O. v. Seemans
Bearbeitung der Gattung *Salix* in
Ascherson und Graebner, Synopsis der
mitteleuropäischen Flora. [In: Toepffer,
Schedae zu Salicet. exs. Fasc. III.]
München (Selbstverlag), 1908, (69-71).
[5400 0060]. 48376

----- Einige Bemerkungen zum
Salicetum exsiccatum. [In: Toepffer,
Schedae zu Salicet. exs. Fasc. III.]
München (Selbstverlag), 1908, (71-74).
[5400 0060 4300]. 48377

----- Schedae zu Toepffer
Salicetum exsiccatum. Fasc. II No. 51-
100, Fasc. III No. 101-150 und Bei-
trägen zu Fasc. I und II nebst einem
Anhang: Salicologische Mitteilungen.
No. 1. München (V. Höfling u. Selbst-
verlag), 1907; 1908, (25-74). 27 cm.
[0060 5400]. 48378

Törnblom, Gustav. Iakttagelser
öfver *Helianthemum canum* (L.)
Baumg. och *Helianthemum oelandicum*
(L.) Willd. på Ölands alfvar. [Beob-
achtungen über *Helianthemum canum*
(L.) Baumg. und *Helianthemum oelandi-
cum* (L.) Willd. auf dem „Alfvar“
Ölands.] Sv. Bot. Tidskr., Stockholm,
2, 1908, (32-37, mit Illustr.). [5400
8000 *da*]. 48379

Tokuhisa, M. Examination of some
diatoms found in the digestive organ of

- a smelt from the Tama River. Suisan, Tokyo, **4**, 1908, (1-24, with pl.). [7400]. 48380
- Tollens**, B[emhard]. Ueber das Gummi der Myrrhe. Bemerkung zu der Abhandlung von O. von Friedrichs über das Myrrhengummi. Arch. Pharm., Berlin, **246**, 1908, (70). [3120 5400]. 48381
- Tomei**, Bertani. Contro la peronospora della vite. Esperienze fatte durante la campagna viticola del 1906 in Langhirano. Modena, Staz. sper. agr. ital., **40**, 1907, (371-390). [4350]. 48382
- Tomlinson**, W. J. C. Local botanical field work in 1907. Belfast, Rep. Nat. F. Cl., (Ser. 2), **6**, 1908, (56-61, 1 pl.). [8000 *de*]. 48383
- *Galium Cruciatum*, Scop. in Co. Down. Irish Nat., Dublin, **17**, 1908, (138-139). [8000 *de*]. 48384
- Tonazzi**, Umberto. Influenza della maturazione dei limoni sulla composizione dei loro succhi. Atti Cong. chim., Roma, **4**, 1907, (678-683). [3120]. 48385
- Toni (De)**, Antonio. Intorno al *Sargassum lunense* del Caldesi. Modena, Atti Soc. nat., **39**, 1907, (9-21). [7400]. 48386
- Sopra alcune *Polysiphonia* inedite o rare. Nuova Notarisa, Padova, **18**, 1907, (153-168). [7400]. 48387
- Toni (De)**, Ettore. Ulisse Aldrovandi e Pietro Antonio Michiel. (Per il iii centenario dalla morte di Ulisse Aldrovandi.) Imola (Cooperativa tipografica-editrice), 1907, (21). 30 cm. [0010]. 48388
- Toni (De)**, Giovanni Battista. Spigolature Aldrovandiane. VI. Le piante dell'antico Orto botanico di Pisa ai tempi di Luca Ghini. Ann. bot., Roma, **5**, 1907, (421-440). [0010-0060]. 48389
- Spigolature Aldrovandiane. I. I placiti inediti di Luca Ghini nei manoscritti Aldrovandiani di Bologna. II. Scritti Aldrovandiani nella Biblioteca Ambrosiana di Milano. Atti Congr. Nat. Ital., 15-19 Settembre 1906. Milano, 1907, (770-774). [0030]. 48390
- Spigolature Aldrovandiane. V. Ricorù d'antiche collezioni veronesi nei manoscritti Aldrovandiani. Ma-
- donna Verona, Bollettino del Museo Civico di Verona, Verona, **1**, 1907, (18-26). [0010 0060]. 48391
- Toni (De)**, Giovanni Battista, Matteo Lanzi [Necrologio]. Malpighia, Genova, **21**, 1907, (512-518). [0010]. 48392
- Sull'origine degli erbarii. Nuovi appunti dai manoscritti Aldrovandiani. Modena, Atti Soc. nat. mat., **39**, 1907, (18-22). [0010 0060]. 48393
- Gino Cugini [Necrologio]. Modena, Staz. sper. agr. ital., **40**, 1907, (673-687); Firenze, Bull. Soc. bot. ital., 1907, (84-85). [0010]. 48394
- Spigolature Aldrovandiane. (VII) Notizie intorno ad un erbario perduto del medico Francesco Petrolini (anteriore al 1553) e contribuzione alla storia dell'erbario di Ulisse Aldrovandi. Nuovo Giorn. bot. ital., Firenze, (N.S.), **14**, 1907, (506-518). [0010 0060]. 48395
- F. R. Kjellman [Necrologio]. Nuova Notarisa, Padova, **18**, 1907, (121-125). [0010]. 48396
- Observations sur l'anthocyane d'*Ajuga* et de *Strobilanthes*. Paris, C. R. ass. franç. avanc. sci., **36** (Reims, 1907, 2^e Partie), 1908, (415-418). [3120 2640 1500 5400]. 48397
- Frammento epistolare di Giacinto Cestoni sull'animalità del corallo. Riv. fis. mat. sc. nat., Pavia, **16**, 1907, (113-117). [0010]. 48398
- Di un'alga dannosa all'ostreicoltura. Roma, Bull. Uf. Min. Agric., **1**, 1907, (249-250). [7400]. 48399
- I placiti di Luca Ghini (primo lettore dei semplici in Bologna) intorno a piante descritte nei Commentarii al Dioscoride di P. A. Mattioli. Venezia, Mem. Ist. ven., **27**, 1907, (N. S, 1-49). [0030]. 48400
- Sylloge Algarum omnium hucusque cognitarum. Vol. V. Myxophyceae curante Achille Forti. Patavii (typis Seminarii), 1907, (761). 25 cm. [7400]. 48401
- Torka**, V[alentin]. *Timmia megapolitana* Hedw. in der Provinz Posen. Hedwigia, Dresden, **48**, 1908, (142-144). [7000 8000 *de*]. 48402
- Algen der Provinz Posen. Posen, Zs. D. Ges. Wiss., natw. Abt.,

Botanik, 15, 1908, (7-20). [7400
8000 *de*]. 48403

Torrend, C[amillo]. Additions to the fungi of the counties of Dublin and Wicklow. Irish Nat., Dublin, 17, 1908, (25-27). [7700 8000 *de*]. 48404

Tower, Reginald. Guayule rubber. [*Parthenium argentatum*, A. Gray. Letter to the Secretary of State for Foreign Affairs.] Kew Bull., London, 1908, (255-256). [3120 5400]. 48405

Towers, Miss L. The distribution of living plants in relation to the different geological formations in Dorset. Dorchester. Proc. Dorset Nat. Hist. F. Cl., 29, 1908, (119-125). [3200 8000 *de*]. 48406

Towndrow, Richard F. Worcestershire hybrids. J. Bot., London, 46, 1908, (364-365). [3550 8000 *de*]. 48407

Trabut, [Louis]. Un nouveau *Riella* d'Algérie. Rev. bryol., Cahen, 35, 1908, (96). [7000 8000 *fa*]. 48408

Trail, J[ames] W[illiam] H[elenus]. Additions and corrections to the topographical botany of Scotland. Ann. Scot. Nat. Hist., Edinburgh, 65, 1908, (44-48). [5000 8000 *de*]. 48409

————— Casuals near Aberdeen. Ann. Scot. Nat. Hist., Edinburgh, 65, 1908, (58). [8000 *de*]. 48410

————— A simple method of recording local distribution. Ann. Scot. Nat. Hist., Edinburgh, 65, 1908, (187-188). [8000 *de*]. 48411

————— *Radicula palustris*, Moench (*Nasturtium palustre*, DC.) in Kincardineshire. Ann. Scot. Nat. Hist., Edinburgh, 65, 1908, (258). [8000 *de*]. 48412

————— Floral variation in the genus *Veronica*. Ann. Scot. Nat. Hist., Edinburgh, 65, 1908, (258-259). [1500 4500 5400]. 48413

————— Museum preparations. The preservation of green colours in botanical specimens exposed to light. Kew Bull., London, 1908, (49-52). [0060 0090]. 48414

Transeau, Edgar N[elson]. The relation of plant societies to evaporation. Bot. Gaz., Chicago, Ill., 45, 1908, (217-231, with 9 text fig.). [3350]. 48415

[**Tranzschel, W.**] Траншель, В. Памяти Карла Леонтьевича Гольде. [Zum Andenken an Karl Leontjevic Golde.] Jurjev. Acta horti bot., 8, (1907), 1908, (279-283, mit Portr.). [0010]. 48416

————— Материалы къ микологической флорѣ Кавказа. I. Грибы, собранные въ Абхазии Ю. Н. Вороновымъ. [Contribuciones ad floram mycologicam Caucasi. I. Fungi in Abchazia a G. Woronow lecti.] Tiflis. Monit. jard. bot., 12, 1908, (1-7). [8000 *abd* 7700]. 48417

Trappen, A. von der. Sprossen aus der Zentralachse bei *Echinocactus myriostigma* S.-D. Monatschr. Kakteenk. Neudamm, 18, 1908, (9-10). [3600 4250 1060 5400]. 48418

Traube, I[sidor]. Zur Frage der Virulenz der Bakterien. Biochem. Zs., Berlin, 10, 1908, (387-389). [7700]. 48419

Traverso, Giovanni Battista. Per la lotta contro gli avvelenamenti cagionati dai funghi. Atti Congr. Nat. ital., 15-19 settembre 1906. Milano, 1907, (102-109). [7700]. 48420

————— Alcune osservazioni a proposito della *Sclerospora graminicola* var. *Sclariac-italicae*. Nuovo Giorn. bot. ital., Firenze, (N.S.), 14, 1907, (574-578). [7700 4050]. 48421

————— Flora italica cryptogama. Pars. I Fungi. Pyrenomycetae, Sphaeriaceae, Allantosporae, Hyalosporae, Phaeosporae, Vol. 11 fasc. 2. Rocca S. Casciano (Stab.^o tip.^o Cappelli), 1907, (353-492). 25 cm. [7700 8000 *ah*]. 48422

————— v. Buscaglioni, L.

————— v. Saccardo, P. A.

Travis, W. G. *Swartzia inclinata* in Lancashire. J. Bot., London, 46, 1908, (123-124). [8000 *de*]. 48423

Trelease, William. Nineteenth annual report of the Director [of the Missouri botanical garden]. St. Louis, Mo. Bot. Gard. Rep., 19, 1908, (1-23, with pl., diags.). [0020]. 48424

————— *Agave rigida*—*Furcraea rigida*—*Agave angustifolia*. St. Louis, Mo. Bot. Gard. Rep., 19, 1908, (273-287, with pl.). [6000]. 48425

————— Variegation in the Agaveae. Wiesner-Festschr., Wien, 1908, (332-356). [4500 6000]. 48426

[Treub, Melehor.] Jaarboek van het Departement van Landbouw in Nederlandsch-Indie. 1907. [Annuaire du Département de l'Agriculture des Indes Néerlandaises. 1907.] Batavia (Landsdrukkerij), 1908, (455, av. pl.). 26 cm. [0020]. 48427

Trillat et Sauton. Étude sur le rôle des levûres dans l'aldéhydification de l'alcool. Paris, C. R. Acad. sci., **147**, 1908, (77-80). [3100]. 48428

Trinchieri, Giulio. Fasciazione e pseudofasciazione. Catania, Atti Acc. Gioenia, **84**, 1907, (mem. XVII, 1-15). [1800]. 48429

Intorno a due piante cauliflore. Malpighia, Genova, **21**, 1907, (263-275). [1500 3200]. 48430

v. Buscalioni, L.

Troili-Petersson, Gerda. Fortgesetzte Studien über das Wachstum einiger pathogener Bakterien in sterilisierten und nichtsterilen Abfallstoffen. Centralbl. Bakt., Jena, Abt. I, **48**, Originale, 1908, (129-135). [7700]. 48431

Tromp de Haas, W. R. Uitkomsten van de in 1906 en 1907 verrichte aftappingsproeven met *Hevea brasiliensis* in den cultuurtuin te Tjikeuncuh verkregen. [Résultats des expériences de soutirage du latex d'*Hevea brasiliensis* faites en 1906 et 1907 au jardin d'essai de Tjikeuncuh.] Teysmannia, Batavia, **19**, 1908, (63-65, av. tabl.). [3120 5400]. 48432

Tropea, Caledonio. Sulla posizione naturale del *Lathyrus scariolis* Vis. Malpighia, Genova, **21**, 1907, (41-47). [5400]. 48433

La variazione della *Ballis perennis* L. in rapporto alle sue condizioni d'esistenza. Malpighia, Genova, **21**, 1907, (276-283). [4500]. 48434

In alcuni casi di eteromericarpia. Malpighia, Genova, **21**, 1907, (284-285). [1800]. 48435

Contribuzione alla conoscenza delle arboricole di Sicilia. Padova, Atti Acc. ven. trent., **4**, 1907, (53-66). [3200]. 48436

Trotter, Alessandro. La fitogeografia dell'Avellinese. Atti Congr. Nat. ital., 15-19 settembre 1906, Milano, 1907, (430-456). [8000 dh]. 48437

L'origine e la posizione sistematica dei saccaromiceti. Giorn. vitic. enol., Avellino, **15**, 1907, (358-360). [7700]. 48438

Cynips Fortii n. sp. Descrizione ed istologia di una nuova galla d'Asia Minore. Marcellia, Avellino, **6**, 1907, (12-23). [4300]. 48439

Nuovi zoocceidii della flora italiana. Sesta serie. Marcellia, Avellino, **6**, 1907, (24-32); Settima, serie. t.c. (102-107). [4300]. 48440

Un nuovo parassita ipogeo del gen. *Entyloma*. Ann. mycol., Berlin, **6**, 1908, (19-22). [7700 8000 dh 3225 4300 4050 5400]. 48441

e Ceconi, Giacomo. Cecidotheca italica. Fase. XVI-XVIII. Avellino (tip. lit. E. Pergola), 1907, (376-450). [4300 0060]. 48442

True, A. C. Wilbur Olin Atwater. 1844-1907. Washington, D.C., Proc. Acad. Sci., **10**, 1908, (194-198). [0010]. 48443

Truffaut, Georges. Exosmose par les racines des plantes et la guérison de la chlorose calcaire. Paris, J. soc. horticult. France, (sér. 4), **9**, (709-713). [3040]. 48444

Trundy, Alvin H. Fairy rings of *Lycopodium sabinaefolium* in Maine. Fern Bull. Joliet, Ill., **15**, 1907, 1908, (70-71). [6700]. 48445

Trzebiński, J[ózef]. Ueber die Existenz von *Mycromonas Betae* Brzez. Zs. Pflanzenkrankh., Stuttgart, **17** (1907), 1908, (321-334). [7700 4050]. 48446

[Тржебинский, I. H.] Ржавчина на подсолнечникѣ. [Der Sonnenblumenrost.] Choziǎjstvo. Kiev, **3**, 1908, (506-507). [4350 4050 5400]. 48447

Nowe badania nad rozwojem i stanowiskiem systematycznym grzybków drożdżowych. [Recherches nouvelles sur le développement et la position systématique de la levûre.] Farm. Pols., Warszawa, **11**, 1908, (53-56). [1660 7700]. 48448

Z powodu artykułu „Nowa teoria pochodzenia drobno-

- nstrojów.“ [A propos de l'article
“Théorie nouvelle sur l'origine des
microorganismes.”] Wszeczeńsiat.
Warszawa, 27, 1908, (428). [7700].
48449
- Tschaplowitz, F.** Ueber das Saft-
steigen. Verh. Ges. D. Natf., Leipzig,
79 (1907), II, 1, 1908, (222). [3040].
48450
- Tschermak, Erieh v.** Der moderne
Stand des Vererbungproblems. Arch.
Rassenbiol., München, 5, 1908, (305-
326). [4410]. 48451
- Ueber Kreuzungszüchtung
der Getreidearten. Berlin, Nachr. Klub
Landw., Nr. 517-519, 1908; (4781-
4782, 4786-4790, 4795-4800). [3550
4600]. 48452
- Tschirch, A[lexander].** Die Stamm-
pflanzen des chinesischen Rhabarber.
Arch. Pharm., Berlin, 245, (1907).
1908, (680-683, mit 1 Taf.). [3120
5400]. 48453
- Untersuchungen über die
Sekrete.—81. Ueber ein falsches Euphor-
bium. Von Carl Leuchtenberger.
82. Ueber das Harz von *Pinus Jeffreyi*
Murr. Von C[arl] Leuchtenberger.
Arch. Pharm., Berlin, 245, (1907). 1908,
(690-707). [3120]. 48454
- Grundlinien einer physio-
logischen Chemie der pflanzlichen Sekre-
te. Wiesner-Festschr., Wien, 1908,
(1-10). [3120]. 48455
- Die Chemie und Biologie
der pflanzlichen Sekrete. Ein Vortrag.
Leipzig (Akadem. Verlagsgesellsch.),
1908, (95). 24 cm. 2.80 M. [3120
3100]. 48456
- Handbuch der Pharma-
kognosie. Lfg 1—8. Leipzig (Chr. H.
Tauchnitz), 1908, (XII + 416, mit 31
Taf.). 28 cm. Die Lfg 2 M. [3120].
48457
- und **Gauchmann, S.** Wei-
tere Untersuchungen über die Glycyrrhizinsäure.
Arch. Pharm., Berlin, 246,
1908, (545-558). [3120]. 48458
- Ueber das Vorkommen
von Glycyrrhizinsäure in anderen
Pflanzen. Arch. Pharm., Berlin, 246,
1908, (558-565). [3120]. 48459
- und **Pool, J. F. A.** Ver-
gleichende Studien über die Rinden
von *Rhamnus Frangula* und *Rhamnus*
Purshiana. Arch. Pharm., Berlin, 246,
1908, (315-325). [3120]. 48460
- Tschirwinsky, P. v. Čirvinskij, P. N.**
- Tschulok, S.** Zur Methodologie und
Geschichte der Deszendenztheorie. Biol.
Centralbl., Leipzig, 28, 1908, (4-18,
33-51, 73-96, 97-117). [4400]. 48461
- Tsiklinsky, M^{re}.** Flore microbienne.
Im: Expédition antarctique française
de J. Charcot. Paris, 1908, (33+1,
av. 2. pl.). [7700 3000 8000 o].
48462
- Tsuda, Kyuzo.** Veränderungen von
Bakterien im Tierkörper. III. Ge-
staltsveränderung des Typhusbacillus
in Serumkulturen. Centralbl. Bakt.,
Jena, Abt. 1, 46, Originale, 1908, (502-
507); Weitere Versuche mit Typhus-
bacillen. *op. cit.* 48, Originale, 1908,
(277-284). [7700]. 48463
- Tsujimoto, Mitsutaro.** On a few
Japanese vegetable oils. Tokyo, J.
Coll. Eng., 4, 1908, (74-88). [3120].
48464
- Tsukiyama, Kiichi.** Zur Frage des
Verhaltens der Säugetier tuberkel-
bazillen im Kaltblüter. Diss. Giessen
(Druck v. v. Münchow), 1908, (48).
22 cm. [7700]. 48465
- Tswett, M[ikhail].** Ueber die Ver-
färbung und die Entleerung des ab-
sterbenden Laubes. Berlin, Ber. D.
bot. Ges., 26a, 1908, (88-93). [3010
3100 3020 3120 4150]. 48466
- Ueber das Pigment des
herbstlich vergilbten Laubes. Berlin,
Ber. D. bot. Ges., 26a, 1908, (94-101).
[3010 3120]. 48467
- Ist der Phosphor an dem
Aufbau der Chlorophylle beteiligt?
(Bemerkungen zu Herrn Stoklasas
Chlorolecithinhypothese.) Berlin, Ber.
D. bot. Ges., 26a, 1908, (214-220).
[3120 2780]. 48468
- La substance chimique
verte nommée chlorophylle existe-t-
elle? Rev. gén. bot., Paris, 20, 1908,
(328-331). [2780 3120]. 48469
- Tubeuf, C[arl Freiherr] von.** Beitrag
zur Kenntnis der Fusorien - Krank-
heiten unserer Kulturpflanzen. Mitt.
bayr. Moorkult.Anst., Stuttgart, II, 2,
1908, (38-62, mit 1 Taf.). [4050 7700
1660 3200]. 48470
- Ueber die Beziehungen
zwischen unseren Misteln und der Tier-

welt. Natw. Zs. Landw., Stuttgart, 6, 1908, (47-68). [5400 3500 3200 3280 4100]. 48471

Tubeuf, C[arl *Freiherr*] von. Erkrankung der Laubprosse von *Alnus incana* durch *Taphrina Alni incanae*. Natw. Zs. Landw., Stuttgart, 6, 1908, (68-73). [4050 7700 5400]. 48472

----- Bekämpfungsversuche der Maikäfer. Natw. Zs. Landw., Stuttgart, 6, 1908, (73-75). [4350 4100]. 48473

----- Das Kalken der Obstbäume. Natw. Zs. Landw., Stuttgart, 6, 1908, (75-77). [4350] 48474

----- Ueber die Bedeutung von Beerenfarbe und Beerenfleisch bei der Mistel, *Viscum album*. Natw. Zs. Landw., Stuttgart, 6, 1908, (141-151). [5400 3440 3280 1560 3750 4050]. 48475

----- Vertilgung der Mäuse auf Wiesen, in Feldern, Gärten und forstlichen Pflanzkämpen. Natw. Zs. Landw., Stuttgart, 6, 1908, (199-200). [4350 4100]. 48476

----- Verwendung der Kupfermittel. Natw. Zs. Landw., Stuttgart, 6, 1908, (200-203, 229-235, 284-288). [4350 4050]. 48477

----- Die Nadelschütte der Weymouthskiefer, ein Beitrag zur Kenntniss der Krankheiten der Exoten. Natw. Zs. Landw., Stuttgart, 6, 1908, (326-330). [4050 6500 7700]. 48478

----- Die Blattbräune der Süßkirschen in der Pfalz. Natw. Zs. Landw., Stuttgart, 6, 1908, (330-332). [4050 5400 7700]. 48479

----- Hexenbesen von *Prunus Padus*. Natw. Zs. Landw., Stuttgart, 6, 1908, (372-374). [1800 4050 5400 7700]. 48480

----- Der Park von Gleisweiler in der Pfalz. Skizze nach einem Besuch im April 1908. Natw. Zs. Landw., Stuttgart, 6, 1908, (385-395). [0060 3200]. 48481

----- Düngungsversuch zu Kiefern auf Hochmoor. Natw. Zs. Landw., Stuttgart, 6, 1908, (395-407). [3060 4000]. 48482

----- *Viscum cruciatum* Sieb., die rotbeerrige Mistel. Natw. Zs. Landw., Stuttgart, 6, 1908, (407-414,

497-509). [5400 4050 3225 3750 3200 3180]. 48483

Tubeuf, C[arl *Freiherr*] von. Kranke Rettiche. Natw. Zs. Landw., Stuttgart, 6, 1908, (487-492). [4050 7700 5400]. 48484

----- Der Eichenmehltau in Bayern. Natw. Zs. Landw., Stuttgart, 6, 1908, (541-542). [4050 7700 8000 *dc* 5400]. 48485

----- Ueber die Verbreitung und Bedeutung der Mistelrassen in Bayern. Natw. Zs. Landw., Stuttgart, 6, 1908, (561-599, mit 1 Karte). [5400 8000 *de* 4050 3225 4350]. 48486

Tucker, E. S. Concerning some insects collected and bred from dead and dying elm. Topeka, Trans. Kan. Acad. Sci., 21, Pt. 1, 1908, (158-162). [4100]. 48487

Türke. Neues über die Befruchtung der Rosen. Meissen, Mitt. Isis, 1907-08, (29-37). [3500]. 48488

[**Tugarinov**, A. Ja.] Тугариновъ, А. Я. Въ низовьяхъ Енисея. (Предварительный отчетъ о поездкѣ въ Туруханской край лѣтомъ 1907 года.) [Am unteren Lauf der Jenisej. (Vorläufiger Bericht über eine Reise nach dem Gebiet von Turuchansk im Sommer 1907.)] Krasnojarsk, Izv. Krasn. otd. russ. geogr. Obsč., 2, 3-4, 1908, (97-124). [8000 *cab*]. 48489

[**Tulajkov**, N. M.] Тулайковъ, Н. М. Муганская степь. [Die Muga-Steppe.] Zemlevédénije, Moskva, 14, 1-2, 1907, (37-63, mit 4 Abbild.). [8000 *dbd*]. 48490

Tunmann, O. Ueber Zwillingsköpfehen von *Spilanthes oleracea* Jacquin und über die wirksamen Bestandteile dieser Pflanze. Apoth.-Ztg., Berlin, 23, 1908, (947-949). [3120 5400]. 48491

----- Beiträge zur Kenntnis der Hautdrüsen. Berlin, Ber. D. pharm. Ges., 18, 1908, (491-540). [2450 3020 3120]. 48492

----- Ueber eine Beimengung der Senegawurzel. Pharm. Zentralhalle, Dresden, 49, 1908, (61-64). [3120]. 48493

----- Mikroskopisch-pharmakognostische Beiträge zur Kenntnis einiger neuerer Arzneidrogen. I. Folia *Eriodictyon californici*. II.

- Folia Orthosiphonis staminci.* Pharm. Zentralhalle, Dresden, **49**, 1908, (159-166, 219-224); III. Radix *Apocyni cannabini.* t.c. (299-306); IV. Herba *Grindeliae robustae.* t.c. (457-465). [1060 5400 3120 3200 1210]. 48494
- Tunmann, O.** Zur Anatomie des Holzes und der Wurzel von *Morinda citrifolia* L. mit besonderer Berücksichtigung der mikrochemischen Verhältnisse. Pharm. Zentralhalle, Dresden, **49**, 1908, (1013-1017). [2450 1210 5400 3120]. 48495
- *Folia Boldo.* Südd. ApothZtg, Stuttgart, **48**, 1908, (108-109). [3120 1060 5400]. 48496
- Zur Anatomie der Muira-puama. [Nebst Bemerkung von Kleesattel.] Südd. ApothZtg, Stuttgart, **48**, 1908, (243-245, 260). [1000]. 48497
- Turconi, Malusio.** Un nuovo fungo parassita sulla chaquirilla, pianta messicana. Pavia, Atti Ist. bot., (Ser. 2), **10**, 1907, (91-94). [7700 4050]. 48498
- Turner, Charles.** A few notes on the Heterokontae. Manchester, Trans. Micro. Soc., **1907**, (1908), (51-52). [7400]. 48499
- Turner, Fred[erick].** Australian grasses. [Extracted from the Sydney Morning Herald.] Kew Bull., London, **1908**, (21-29). [6000 8000 ic]. 48500
- Turner, G[eorge] C[reswell].** Flora of the Bernese Oberland. Leicester. Trans. Lit. Phil. Soc., **12**, 1908, (237-238). [8000 di]. 48501
- Turner, J. B.** Variation in the corolla of *Linaria vulgaris* Mill. Science, New York, N.Y., (N. Ser.), **25**, 1907, (1003-1004). [5400]. 48502
- Tutin, Frank v. Power, F. B.**
- Tuzson, János.** A *Nymphaea Lotus* csoport morfológiája és rendszertani tagolódása. [Morphologie und systematische Zergliederung der Gruppe: *Nymphaea Lotus*.] Math. Term. Ért., Budapest, **26**, 1908, (101-137, mit Taf. I-V). [1010 1350 5400]. 48503
- Adatok Magyarország fosszilis flórájához. II. [Beiträge zur fossilen Flora Ungarns. II.] Növényt. Közlem., Budapest, **7**, 1908, (1-7, (1)-(5)). [6000 8000 dk]. 48504
- Tuzson, János,** A berlini új botanikai kert és intézet. [Der neue botanische Garten und das neue botanische Institut in Berlin.] Növényt. Közlem., Budapest, **7**, 1908, (21-26). [0060]. 48505
- *A Potentilla rupestris* rendszertani tagolódása és elterjedése. [Systematische Gliederung und Verbreitung der *Potentilla rupestris*.] Növényt. Közlem., Budapest, **7**, 1908, (207-218, (34)-(38)). [5400 8000 0070]. 48506
- Növényfajok keletkezése a természetben. [Über Entstehung von Pflanzenarten in der Natur.] Term. Közl., Budapest, **40**, 1908, (337-357, mit 11 Fig.). [4400 4600 4500]. 48507
- Ubbelohde, L[eo].** Gewinnung der Öle und Fette. [In: Handbuch der Chemie und Technologie der Öle und Fette. Hrsg. v. L. Ubbelohde. Bd I.] Leipzig (S. Hirzel), 1908, (372-641, mit 6 Taf.). [3120]. 48508
- Udden, J[ohan] A[ugust].** A cycad from the Upper Cretaceous in Maverick county, Texas. Science, New York, N.Y., (N. Ser.), **28**, 1908, (159-160). [6500 8000 gi]. 48509
- Ugolini, G.** Fioriture indigene precocissime poco conosciute. Firenze, Bull. Soc. tosc. ort., **32**, 1907, (193-195). [3200]. 48510
- Le piante hanno conoscenza? Firenze, Bull. Soc. tosc. ort., **32**, 1907, (199-200). [0000]. 48511
- Ugolini, Ugolino.** Sesto elenco di piante nuove o rare per il Bresciano. Brescia, Comment. Ateneo, **1907**, (102-142). [8000 dh]. 48512
- Secondo contributo alla flora arborea della Lombardia e del Veneto. Brescia, Comment. Ateneo, **1907**, (142-147). [3200 8000 dh]. 48513
- Uhlenhuth, [Paul].** Schüttelapparat zum Schütteln bei bestimmten Temperaturen. Centralbl. Bakt., Jena, Abt. 1, **42**, Referate, Beih., 1908, (*108). [0090]. 48514
- und **Hübener, [Eirch].** Weitere Mitteilungen über Schweinepest mit besonderer Berücksichtigung der Bakteriologie der Hagedolera-gruppe. Centralbl. Bakt., Jena, Abt.

1, 42, Referate, Beih., 1908, (*127-
*138). [7700]. 48515

Ulbrich, E[berhard]. Malvaceae.
[In: Ule, E. III. Beiträge zur Flora
der Hylaea.] Berlin, Verh. bot. Ver.,
50, 1908, (85-90). [5400 8000 hf hh].
48516

----- Bombacaceae. [In:
Ule, E. III. Beiträge zur Flora der
Hylaea.] Berlin, Verh. bot. Ver., 70,
1908, (90-91). [5400 8000 hh]. 48517

----- Sterculiaceae. [In:
Ule, E. III. Beiträge zur Flora der
Hylaea.] Berlin, Verh. bot. Ver., 50,
1908, (91-92). [5400 8000 hh]. 48518

----- Malvaceae austro-ameri-
canae imprimis andinae. (I. Urban:
Plantae novae andinae imprimis Weber-
bauerianae. IV.) Bot. Jahrb., Leipzig,
42, 1908, (104-124). [5400 8000 h
hm]. 48519

----- Malvaceae. (Beiträge zur
Flora von Bahia. I.) Bot. Jahrb.,
Leipzig, 42, 1908, (225-229). [5400
8000 hh]. 48520

Ule, E[rnst]. Ueber eine neue
Gattung der Capparidaceen mit
Klettdevorrichtungen. [*Haptecarpum*
Ule nov. gen.] Berlin, Ber. D. bot.
Ges., 26a, 1908, (220-224, m. 1 Taf.).
[5400 1500 3180 3200]. 48521

----- Kautschukgewinnung und
Kautschukhandel in Bahia. Berlin,
Notizbl. bot. Garten, 5, 1908, (5-52,
mit 3 Taf. u. 1 Karte.). [8000 hh
5400]. 48522

----- III. Beiträge zur Flora
der Hylaea nach den Sammlungen von
Ule's Amazonas-Expedition. Unter
Mitwirkung einer Anzahl Autoren hrsg.
[Nebst] Supplement. Berlin, Verh. bot.
Ver., 50, 1908, (69-123). [8000 hf hh
6000 5400]. 48523

----- Commelinaceae. [In:
Ule, E. III. Beiträge zur Flora der
Hylaea.] Berlin, Verh. bot. Ver., 50,
1908, (68-72). [6000 8000 hf hh].
48524

----- Euphorbiaceae. [In:
Ule, E. III. Beiträge zur Flora der
Hylaea.] Berlin, Verh. bot. Ver., 50,
1908, (74-85). [5400 8000 hf hh].
48525

----- Die Pflanzenformationen
des Amazonas-Gebietes. II. Pflanzen-
geographische Ergebnisse meiner in den

Jahren 1900-1903 in Brasilien und
Peru unternommenen Reisen. Bot.
Jahrb., Leipzig, 40, 1908, (398-443,
mit 3 Taf.). [8000 hh hf 3200].
48526

Ule, E[rnst]. Catinga- und Felsenfor-
mationen in Bahia. Bot. Jahrb., Leip-
zig, 40, 1908, Beibl. 93, (39-48, mit
6 Taf.). [8000 hh 3200]. 48527

----- Bromeliaceae. (Beiträge
zur Flora von Bahia. I.) Bot. Jahrb.,
Leipzig, 42, 1908, (191-199). [6000
8000 hh]. 48528

----- Loranthaceae. (Beiträge
zur Flora von Bahia. I.) Bot. Jahrb.,
Leipzig, 42, 1908, (199-201, mit 1 Taf.).
[5400 8000 hh]. 48529

----- Capparidaceae. (Beiträge
zur Flora von Bahia. I.) Bot. Jahrb.,
Leipzig, 42, 1908, (201-202). [5400
8000 hh]. 48530

----- Euphorbiaceae. (Beiträge
zur Flora von Bahia. I.) Bot. Jahrb.,
Leipzig, 42, 1908, (217-225). [5400
8000 hh]. 48531

----- Violaceae. (Beiträge zur
Flora von Bahia. I.) Bot. Jahrb.
Leipzig, 42, 1908, (230-231). [5400
8000 hh]. 48532

----- Melastomataceae. (Bei-
träge zur Flora von Bahia. I.) Bot.
Jahrb., Leipzig, 42, 1908, (232-236).
[5400 8000 hh]. 48533

----- Die Kakteen im brasiliani-
schen Staate Bahia. Monatschr. Kak-
teenk., Neudamm, 18, 1908, (17-24).
[5400 8000 hh]. 48534

----- Das Innere von Nordost-
Brasilien. (Vegetationsbilder, hrsg.
von G[eorg] Karsten und H[einrich]
Schenck. Reihe 6. H. 3.) Jena (G.
Fischer), 1908, (6 Taf. mit Erläut.).
31 cm. [8000 hh 3200]. 48535

Ulrich, P. v. Busse, W.

Underwood, Lucien M[arcus]. Report
of the Scientific directors. New York,
N. Y., Bull. Bot. Gard., 5, 1906, (84-85).
[0020]. 48536

Ungar, Karl. Ein botanischer Aus-
flug in das Rodnaer Gebirge. Herman-
stadt, Verh. Mitt. siebent. Ver. Naturw.,
57 [1907], 1908, (80-83). [8000 dk].
48537

Unna, [P. G.] Ueber eine neue Doppelfärbung normaler und abgestorbener Bazillen im Lepragewebe. Monatshefte Derm., Hamburg, **46**, 1908, (195-200). [0090]. 48538

———— Darwin als Mensch. (Deutscher Monistenbund. Flug-schriften 7 u. 8 der Ortsgruppe Hamburg, Vortr. 2.) Berlin u. Leipzig (D. Monistenbund), [1909]. (17-52). 24 cm. [0010]. 48539

Unwin, A. H[arold] v. Thompson. H. N.

Urban, I[gnaz]. Loasaceae. (Bei-träge zur Flora von Bahia. I.) Bot. Jahrb., Leipzig, **42**, 1908, (231-132). [5400 8000 *hh*]. 48540

[**Uspenskij**]. Успенскій. Изъ сѣверныхъ лѣсовъ. [Aus den Wäl-dern von Nord-Russland.] Lěsn. žurn., St. Peterburg, **38**, 1908, (125-148). [8000 *dba*]. 48541

Uyeda, Yeijiro. Hongo oyobi Kankoku ni okeru ninjin sekifu-byo no kenkyu seiseki. [Researches on the so called "red-disease" of *Aralia Ginseng* cultivated in Japan and Korea.] Nōji Shikenjō Hōkoku [Reports of the Agricultural experiment Station], **35**, 1908, (61-104, with pl.). [4050 7700]. 48542

———— Shōga fuhai-byo mata mai-byo no kenkyu seiseki. [Re-searches on the rot-disease of *Zingiber*.] Nōji Shikenjō Hōkoku [Reports of the Agricultural experiment Station], **35**, 1908, (105-140, with pl.). [4050 7700]. 48543

Vaca, Josef. Mehltaukranke *Evonymus japonicus*. Möllers D. Gärtnerztg. Erfurt, **23**, 1908, (610). [4050 5400]. 48544

Vaccari, Lino v. Belli, S.

———— v. Correvon, H.

Vadas, Jenő. Kiserlctek az ákácnek bányafára való alkalmazása iránt. [Untersuchungen über die Verwend-barkeit ses Akazienholzes beim Berg-bau.] Erd. kis., Schmeezbánya, **10**, 1908, (118-125). [5400]. 48545

Vageler, P. Die Rolle des Kalis im Pflanzenorganismus. Umschau, Frank-furt a. M., **12**, 1908, (5-7). [3060 3120]. 48546

———— Die mineralischen Nähr-stoffe der Pflanze. (Wissen und

Können. hrsg. v. B. Weinstein.) Leipzig (J. A. Barth), 1908, (VI + 130). 23 cm. Geb. 3 M. [3060 3120]. 48547

Valbua, Ubaldo. Atlante botanico con testo illustrativo e descrittivo. Sezione II (Piante utili e nocive). Torino (S. Lattes e C.), 1907. (4 + 2, con 2 tav.); Sezione III (Principali tipi naturali). *ib.* (4 + 2 + 2 + 2, con 4 tav.). 22 cm. [0030]. 48548

———— Piccolo atlante popolare di storia naturale. I (Botanica). Torino (S. Lattes e C.), 1907, (12 tav.). [0030]. 48549

Valeton, Th[éodore]. *Lindencopsis*. Een nieuw subgenus der Rubiaceae. [*Lindencopsis*. A new subgenus of the Rubiaceae.] Amsterdam, Versl. Wis. Nat. Afd. K. Akad. Wet., **17**, [1908], (120-126) (Dutch); Amsterdam, Proc. Sci. K. Akad. Wet., **11**, [1908], (123-129) (English). [5400 8000 *eg*]. 48550

———— **Smith**, Johannes Jacobus et **Backer**, C. A. Icones Bogoriensis, **3**, 3e Fasc. Leide (E. J. Brill), 1908, (IV + 125-198; Pl. CCLI-CCLXXV). [5400 6000 8000 *eg ia*]. 48551

Vallese, Ferdinando. I migliori fichi della nostra regione. [La capri-ficazione in terra d'Otranto.] L'Agricoltura Salentina, Lecce, **6**, 1907, (22-24, 47-48, 80-81, 117-119, 208-210, 240-241). [5400 3500]. 48552

———— Le cause certe o proba-bili dell'improduttività degli oliveti Leccesi. L'Agricoltura Salentina, Lecce, **6**, 1907, (129-149). [4150]. 48553

———— Il cotone arborecente "Caravonica." L'Agricoltura Salentina, Lecce, **6**, 1907, (284-289). [5400]. 48554

Van Bambeke, C[harles Eugène Marie]. Aperçu historique sur les espèces du genre *Scleroderma* (Pers. p. p. emend. Fries) de la flore belge, et considéra-tions sur la détermination de ces espèces. Bruxelles, Bul. Soc. roy. Bot., **43**, 1906, (104-114). [7700]. 48555

———— *Pisolithus arenarius*, Alb. et Schwein (*Polysaccum pisocarpum*), Gasteromycète nouveau pour la Bel-gique. Bruxelles, Bul. Soc. roy. Bot., **42**, 1904-05, (178-183); 1906, (9, 1 pl.). [7700]. 48556

———— Quelques remarques sur *Polyporus Rostkowi* Fr. Bruxelles,

Bull. Soc. roy. Bot., **43**, 1906, (256-265). [7700]. 48557

Van den Heede, Ad. Les fasciations. Nantes, Ann. soc. horticult., **80**, 1907, (81-82). [1800]. 48558

Van der Gucht, G. Het zinnenleven der planten. [Das Sinnesleben der Pflanzen.] Gand. Jaarboek "Dodonaea," **13**, 1901-07, (178-211, 1 pl.). [3180]. 48559

Vanderyst, *Abbé* H[yacinthe Robert Julien]. Nouvelles stations de Péronosporées. Bruxelles, Bul. Soc. roy. Bot., **43**, 1906, (225-229). [8000 7700]. 48560

Vandevelde, A. J. J. De Kieming der zaadplanten (spermatophyten). [Germination of spermatophytes.] Morphologie en Physiologie, Derde stuk, uitgave van het Jaarboek "Dodonaea," **1905**, (305-336). [2380 3000]. 48561

Vandreyly, V. Champignons géants. Feuille jeunes natural, Paris, **38**, 1908, (67). [7700]. 48562

Vanhöffen, Ernst]. Tiere und Pflanzen der Heard-Insel. (Deutsche Südpolar-Expedition 1901-1903, Bd 2. H. 3.) Berlin (G. Reimer), 1908, (265-271). [8000 oc]. 48563

———— Die Tiere und Pflanzen von Possession-Eiland der Crozet-Gruppe. (Deutsche Südpolar-Expedition 1901-1903, Bd 2. H. 4.) Berlin (G. Reimer), 1908, (335-343). [8000 oc]. 48564

Van Leeuwen-Reynvaan. Ueber die Anatomie und die Entwicklung einiger *Isosoma*-Gallen auf *Triticum repens* und *junceum* und über die Biologie der Gallformer. Marcellia, Avellino, **6**, 1907, (68-101, com 1 tav.). [4300]. 48565

Van Schoor, Osc. De landverhuizing bij de planten. De verspreidingsmiddelen van de zaden en vruchten der planten. [Plant migration. Means of dispersal of seeds and fruit.] Anvers, 1906, (40). [3000]. 48566

Van Tieghem, [Philippe]. Supplément aux Ochnacées. Ann. sci. nat. (Bot.), Paris, (sér. 9), **5**, 1907, (157-192). [5400 8000]. 48567

———— Remarques sur l'organisation florale et la structure de l'ovule des Aracées. Ann. sci. nat. (Bot.), Paris, (sér. 9), **5**, 1907, (312-320). [6000 1500]. 48568

Van Tieghem, [Philippe]. Structure du pistil et du fruit des Labiées, des Boragacées et des familles voisines. Ann. sci. nat. (Bot.), Paris, (sér. 9), **5**, 1907, (321-350). [1560 1500 5400]. 48569

———— Sur les divers modes de placentation du carpelle. Ann. sci. nat. (Bot.), Paris, (sér. 9), **5**, 1907, (351-363). [1560]. 48570

———— Sur les anthères symétriquement hétérogènes. Ann. sci. nat. (Bot.), Paris, (sér. 9), **5**, 1907, (364-370). [1500]. 48571

———— Une Graminée à tige schizostélique. Ann. sci. nat. (Bot.), Paris, (sér. 9), **5**, 1907, (371-374). [1060 6000]. 48572

———— A propos de la Strasbourgeois. Ann. sci. nat. (Bot.), Paris, (sér. 9), **5**, 1907, (375-376). [5400]. 48573

———— Structure du pistil et de l'ovule, du fruit et de la graine des Acanthacées. Ann. sci. nat. (Bot.), Paris, (sér. 9), **7**, 1908, (1-24). [5400 1500 1560]. 48574

———— Restauration du genre Hexacentre dans la famille nouvelle des Thunbergiacées. Ann. sci. nat. (Bot.), Paris, (sér. 9), **7**, 1908, (111-116). [5400]. 48575

———— Sur les canaux à mucilage des Pipéracées. Ann. sci. nat. (Bot.), Paris, (sér. 9), **7**, 1908, (117-127). [2450 4060 5400]. 48576

———— Remarque sur l'orientation de l'embryon des Caprifoliacées. Ann. sci. nat. (Bot.), Paris, (sér. 9), **7**, 1908, (128). [2380 5400]. 48577

———— Orientation de l'ovule dans le pistil et de l'embryon dans la graine chez les Valériacées. Ann. sci. nat. (Bot.), Paris, (sér. 9), **8**, 1908, (176). [1500 1560 2380 5400]. 48578

[**Vasiljev**, Ev. M.] Васильевъ, Ев. М. Какихъ жуковъ слѣдуетъ собирать въ охранительныхъ канавкахъ, окружающихъ бурячница, постѣвы и высадки свекловичны? [Welche Käfer soll man in den Schutzgräben, welche die Zuckerrübenfelder umgeben, sammeln?] *Chozjajstvo*, Kiev, **1**, 1906, (65-68). [4350 4100]. 48579

———— Опытъ борьбы съ болѣзнями на плодахъ крыжовника. [Ver-

- suche zur Bekämpfung der Krankheit auf Stachelbeeren.] Jahrb. Pflanzenkrankh., St. Peterburg, 1, (1907), 1908, (103-105, deutsch. Rés. XIX-XX). [4350 7700]. 48580
- [Vasiljev, Ev. M.] Васильевъ, Ев. М. Примѣненіе катковъ въ борьбѣ съ фитоторными вредными насекомыми. [Ueber die Anwendung von Walzen in der Bekämpfung einiger schädlicher Insekten.] Věst. sacharn. promyšl., Kiev, 9, 1, 1908, (41-45). [4100 4350]. 48581
- Vaupell, [Christian]. En botanisk Undersøgelse af det fossile Træ, der findes i Leer- og Sandlagene i Danmark og af Havet opkastet med Ravet paa de danske Kyster (med indledende Bemærkninger af N. Hartz). [A botanical examination of the fossil wood found in layers of clay and sand in Denmark and, together with amber, cast up on the Danish coasts by the sea (with introductory remarks by N. Hartz).] Kjøbenhavn, Medd. Geol., 12, 1906, (43-64, with portrait of the author). [6500 8000 da]. 48582
- Veres, Mihály. Adatok a *Stratiotes Aloides* L. ismeretéhez. [Beiträge zur Kenntnis der *Stratiotes Aloides* L.] Budapest, 1908, (40). 22½ cm. [6000 1000]. 48583
- [Vereščagin, V. I.] Верещагинъ, В. И. По восточному Алтаю. (Путешествіе 1905 г.) [Im östlichen Altai. (Reise im J. 1905).] Jestestv. i geogr., Moskva, 12, 1907, N 5, (26-33); 6, (25-36); 7, (25-37); 8, (29-39); 9, (26-37). [8000 cae]. 48584
- Отъ Барнаула до Монголіи. (Путевыя замѣтки.) [Von Barnaul bis zur Mongolei. (Reisenotizen).] Altajskij sborn., Barnaul, 9, 1908, (I-IV, 1-64). [8000 caa]. 48585
- Verguin, Louis. Un *Teucrium* hybride nouveau de la section *Polium* Benth. Paris, Bul. soc. bot., 55, 1908, (607-611). [5400 3550]. 48586
- Vermorel et Dantony. De l'emploi de Parséniate ferreux contre les insectes parasites des plantes. Paris, C. R. Acad. sci., 148, 1909, (302-304). [4350]. 48587
- Verschaffelt, Ed[uard]. Bloemengour. Een literatuuroverzicht. [Le parfum des fleurs. Un résumé bibliographique.] Amsterdam, Chem. Weekbl., 5, 1908, (441-458). [3120]. 48588
- Vestergaard, H. A. B. Planteforædlingsarbejde, specielt med Henblik paa Kornsorterne. [On improving of plants, with special regard to species of corn.] Kjøbenhavn, Landboskrifter udgivne med Understøttelse af det Raben-Levetzkauske Fond af det kgl. danske Landhusholdningsselskab, n. XIX, 1908, (140, with illustr.) 20 cm. Price 2 Kr. [4410 4600]. 48589
- Vestergren, Tycho. *Accidium alaskanum* Trel. und *Accidium Orchidacearum* Desm. Sv. Bot. Tidskr., Stockholm, 2, 1908, (Smärre medd. (6-8) mit Fig.). [7700]. 48590
- *Potentilla fruticosa* på Gotland. [*Potentilla fruticosa* in Gotland.] Sv. Bot. Tidskr., Stockholm, 2, 1908, (Smärre medd. (44)-(45)). [5400 8000 da]. 48591
- Oscar Robert Fries. 5-4, 1840. †18-6, 1908. Sv. Bot. Tidskr., Stockholm, 2, 1908, (Smärre medd. (84)-(85) with portr.). [0010]. 48592
- Vetter, J[ohan]. Zwei neue *Carex*-Bastarde aus Tirol und neue Standorte. Wien, Verh. ZoolBot. Ges., 57, 1907, (234-244). [6000 8000 dk]. 48593
- Viala, [Pierre] et Pacottet, [P.] Levûres et kystes des *Glossosporium*. Ann. Inst. agron., Paris, (sér. 2), 5, 1906, (31-73). [7700 1660 1250 4050]. 48594
- Vibrans, Arnim-Schlagenthin Graf Lepel v. Kartoffelzüchtung und Kartoffelkrankheiten. Hl. landw. Ztg., Berlin, 28, 1908, (115). [4000 5400]. 48595
- Vidal, L[ouis]. Distribution géographique de Primulacées dans les Alpes françaises. Paris, C. R. ass. franc. avanc. sci., 36, (Reims, 1907), 2^e Partie, 1908, (418-426). [8000 df]. 48596
- Notice biographique sur Lachmann. Rev. gén. bot., Paris, 19, 1907, (522). [0010]. 48597
- et Offner, J[ules]. Les colonies de plantes méridionales des environs de Grenoble. Ann. Univ. Grenoble, Paris, 17, 1905, (223-279). [8000 df]. 48598
- Notice biographique sur J. P. Lachmann. Paris, Bul. soc. bot., 55, 1908, (4-7). 48599

- Vierhapper, Fritz.** Beiträge zur Kenntnis der Flora Südarabiens und der Inseln Sokotra, Semhah und Abd el Kuri. Bearbeitung der von Dr. St. Paulay und Prof. Dr. O. Simony auf der Expedition der Kaiserlichen Akademie der Wissenschaften nach Südarabien und den Inseln Sokotra . . . gesammelten Gefäßpflanzen. I. Teil. Gefäßpflanzen der Inseln Sokotra, Semhah und Abd el Kuri. Wien, Denksehr. Ak. Wiss., **71**, 1. Halbband, 1907, (321-490, mit 17 Taf.). [5400 6000 6500 8000 ff]. 48600
- Vigener v. Brockmeier.**
- Vigliarolo, Giovanni.** Prime nozioni di citologia. Napoli (tip. Sangiovanini e figlio), 1907, (16). 24 cm. [2640]. 48601
- Vignoli, Tito.** De Vries, specie e varietà, e loro genesi per mutazione. Milano, Rend. Ist. lomb., (Ser. 2), **40**, 1907, (712-718). [4400]. 48602
- Viguiet, René.** Sur une fleur verte de ronce. Ann. sci. nat. (Bot.), Paris, (sér. 9), **5**, 1907, (377-381). [5400 1800 4300]. 48603
- Anatomie du *Geum rivale* à prolifération centrale. Rev. gén. bot., Paris, **19**, 1907, (221-225). [1500 1800 5400]. 48604
- Recherches sur le genre *Sezannella*. Rev. gén. bot., Paris, **20**, 1908, (6-13). [5400]. 48605
- v. Tritel.
- Vill.** Der Kampf gegen die Engerlinge in den Pflanzgärten. Natw. Zs. Landw., Stuttgart, **6**, 1908, (280-284). [4350 4100]. 48606
- Villani, Armando.** Di alcune piante contenute nell' Erbario Ziccardi. Firenze, Bull. Soc. bot. ital., **1907**, (14-18). [8000 dh]. 48607
- Contributo alla Flora Campobassana. Nota terza. Malpighia, Genova, **21**, 1907, (3-24). [8000 dh]. 48608
- Vilmorin, J. L. de.** La forêt de Busaco. Paris, Bul. Soc. dendrol. France, **2**, 1907, (49-57). [8000 dg]. 48609
- Vilmorin, M[aurice] L[évêque] de.** Sur un fruit de *Davidia*. Paris, Bul. soc. bot., **55**, 1908, (640-641). [5400 1560]. 48610
- Vilmorin, Philippe [Lévêque] de et Buisson.** Essais de sélection de blés d'après leur valeur pratique. Atti Congr. chim., Roma, **4**, 1907, (463-466). [4600]. 48611
- Vincenz.** Ermittlungen in den von der *Phylloxera* verwüsteten und wiederhergestellten Reben in der Schweiz. Neue D. Weintztg, Mainz, **3**, 1908, (21). [4100 4350]. 48612
- Vines, S[ydney] H[oward].** The proteases of plants. (V.) Experiments with seeds. Ann. Bot., Oxford, **22**, 1908, (103-113). [1560 3100 3120]. 48613
- Vinson, A. E.** The endo- and ekto-invertase of the date. J. Amer. Chem. Soc., Easton, Pa., **30**, 1908, (1005-1020). [3120]. 48614
- Vintileseo, J. v. Bourquelot, E.**
- Vitek, Eugen v. Stoklasa, J.**
- Viviand-Morel, [Joseph Victor].** Les graines dures à germer et l'eau bouillante. Besançon, Bul. soc. hortie., **32**, 1908, (556-558). [3750]. 48615
- Production et fixation des variétés chez les plantes cultivées. Paris, J. soc. horticult. France, (sér. 4), **9**, 1908, (224-242). [4500]. 48616
- Viviani, L. v. Pende, N.**
- Vivien, Armand.** Moyen de détruire les hannetons (*Melolontha vulgaris* L.). Roma, Atti Congr. chim., **4**, 1907, (342-347). [4350]. 48617
- Vleugel, J.** Zur Kenntnis der auf der Gattung *Rubus* vorkommenden *Phragmidium*-Arten. Sv. Bot. Tidskr., Stockholm, **2**, 1908, (123-138, with pls.). [4050 7700]. 48618
- Bidrag till kännedom om Umeåtraktens svampflora. [Beiträge zu Kenntnis der Pilzflora in der Umgegend von Umeå.] Sv. Bot. Tidskr., Stockholm, **2**, 1908, (304-324, 364-389, mit Textfig.). [7700 8000 da]. 48619
- Vöchting, Hermann.** Untersuchungen zur experimentellen Anatomie und Pathologie des Pflanzenkörpers. Tübingen (H. Laupp), 1908, (VII + 318, mit 20 Taf.). 27 cm. 20 M. [1000 4000 3010 4250 3600 2450]. 48620
- [Voejkov, A. D.] Воейковъ, А. Д.** О натурализации лесныхъ породъ. [Ueber die Naturalisation der Wald-

baumarten.] Lěsn. žurn., St. Peterburg, 38, 1908, (867-887, 1052-1075, 1156-1176, mit 3 Taf.). [4600 4500 8000 l]. 48621

Voelcker, J[ohn] Augustus. The Woburn experimental station . . . Field experiments: Pot-culture experiments, 1907-8. (337-361). [0090]. 48622

Vogel, [J.]. Die Tätigkeit der Bakterien im Boden. Ill. landw. Ztg, Berlin, 27, 1907, (175-176). [3060]. 48623

———— Die Einwirkung des Kalkes auf das Bakterienleben im Boden. Ill. landw. Ztg, Berlin, 28, 1908, (185). [3060]. 48624

———— Die Bakteriologie des Bodens. Landw. Centralbl., Posen, 36, 1908, (430-431, 442-443, 454-455). [7700]. 48625

———— und **Zeller**. Beiträge zur Methodik der bakteriologischen Bodenuntersuchung. I. Bromberg, Mitt. Inst. Landw., 1, 1908, (167-206). [7700 0090]. 48626

———— v. Gerlach, M.

Vogelsang, von. Züchtung und Leistung unserer Getreidearten. Münster, Veröff. LandwKammer, 5, 1908, (15-30). [4600 6000]. 48627

———— v. Thoms, H.

Voges, Ernst. Die Fleckenkrankheit der Obstbäume. D. landw. Presse, Berlin, 35, 1908, (96-97, 106). [4050 7700]. 48628

Vogler, Paul. Variationsstatistische Untersuchungen an den Dolken von *Astrantia major* L. Bot. Centralbl., Dresden, Beihefte, 24, Abt. 1, 1908, (1-19). [4500 1500 5400]. 48629

Vogolino, Pietro. Un nuovo nemico del pioppo. Il Coltivatore, Casalmottorato, 53, 1907, (206-207). [4050]. 48630

———— La ticchiolatura dei frutti a nocciolo. L'Italia agricola, Piacenza, 44, 1907, (12-13). [4050]. 48631

———— Il sechereccio nelle foglie di *Begonia*. L'Italia agricola, Piacenza, 44, 1907, (545-546). [4050]. 48632

———— Intorno ad un parassita dannoso al *Solanum Melongena*. Malpighia, Genova, 21, 1907, (353-363, con 1 tav.). [4050]. 48633

Vogolino, Pietro. Sulla necessità della istituzione di osservatori di fitopatologia regionali. Nuovo Giorn. bot. ital., Firenze, (N. S.), 14, 1907, (519-522); Roma, Boll. quindic. Soc. agric. ital., 12, 1907, (902-904). [4000]. 48634

———— I funghi parassiti delle piante osservati nella provincia di Torino e regioni vicine nel 1906. Torino, Ann. Acc. agric., 49, 1907, (175-202). [4050 8000 dl]. 48635

———— Sunto storico dei lavori della R. Accademia d'Agricoltura di Torino durante l'anno 1906. Torino, Ann. Acc. agric., 49, 1907, (XXXIII-XLVI). [0020 0030]. 48636

Vogtherr. Waldbeschädigung durch einen Wirbelsturm. Forstwiss. Centralbl., Berlin, 30, 1908, (24-35, mit 2 Taf.). [4200 4150]. 48637

Voigt, A. Bericht über die Tätigkeit des Laboratoriums für Warenkunde für die Zeit vom 1. Juli 1907 bis 30. Juni 1908 (zugleich XVII. Bericht über die Tätigkeit der Abteilung für Samenkontrolle). Hamburg, Jahrb. wiss. Anst., 25, (1907), 1908, (329-361). [0060 3750]. 48638

———— Flughafer. Jahresber. Ver. angew. Bot., Berlin, 6, (1908), 1909, (290-294). [6000 1560]. 48639

———— Lebende Anschauungsmittel im Unterrichte mit besonderer Berücksichtigung der Pfeilkrautzucht. Monatshefte natw. Unterr., Leipzig, 1, 1908, (151-165). [0050]. 48640

———— Lehrbuch der Pflanzenkunde für den Unterricht an höheren Schulen . . . Tl 3: Anfangsgründe der Pflanzengeographie oder ökologisch-pflanzengeographische Heimatkunde mit Ausblicken auf die fremdländische Pflanzenwelt und mit Berücksichtigung wichtiger Kulturpflanzen. [Nebst] 2. Geleitschrift: Die Pflanzengeographie in den botanischen Schulbüchern. Hannover u. Leipzig (Hahn), 1908, (XVII + 371 + 23). 22 cm. Geb. 2,80 M. [0030 0050 8000 3200]. 48641

Voit, Emil. Geschichtliche Darstellung des Einflusses der künstlichen Verjüngung auf die Verbreitung der Holzarten (im Königreich Bayern). Diss. München (Druck v. Kastner &

- Callwey). 1908, (VI + 109, m. 3 Tab.). 23 em. [8000 *de* 3200]. 48642
- Volk, Richard.** Mitteilung über die biologische Elb-Untersuchung des Naturhistorischen Museums in Hamburg. Nach . . . Vorträgen. Hamburg, Verh. natw. Ver., (3. F.), 15 (1907), 1908, (1-54, mit 3 Taf. u. 1 Karte); Zs. Fischerei, Berlin, 14, 1908, (30-65, mit 2 Taf. u. 1 Karte). [8500 8050 *de*]. 48643
- [**Voroncov, V. N.**] Воронцовъ, В. Н. Къ вопросу о полученіи рицина изъ старыхъ и свежихъ сѣмянъ клецкины. [Darstellung des Ricins aus alten und frischen Ricinussamen.] Jurjev, Sitzb. Naturf. Ges., 16, 3, (1907), 1908, (145-205, deutsch. Ref. 206-208). [3120 3130 5400]. 48644
- [**Voronichin, Nikolaj Nikolajevič.**] Вороничинъ, Н. Н. Къ анатоміи и биологіи *Arcuthobium Oxycedri* (DC.) Mar.-Bieb. [Zur Anatomie und Biologie des *Arcuthobium Oxycedri* (DC.) Mar.-Bieb.] Jahrb. Pflanzenkrankh., St. Peterburg, 2, 1908, (143-160, deutsch. Rés. XXIII-XXIV, mit 7 Abbild. und 1 Taf.). [4050 1210 5400]. 48645
- Зеленыя водоросли (*Chlorophyceae*) Чернаго Моря. [Die Chlorophyteen des Schwarzen Meeres.] St. Peterburg, Journ. bot., 3, (1908), 1909, (137-178, deutsch. Rés. 178-179, mit 3 Fig.). [7400 8000 *db dn*]. 48646
- Phaeophyceae Чернаго Моря. [Die Phaeophyteen des Schwarzen Meeres.] St. Peterburg. Trav. Soc. nat. C. r., 39, 1, 1908, (37-41, deutsch. Rés. 43-46); Journ. russe bot., St. Peterburg, 1908, (19-46, 113-133, deutsch. Rés. 133-138, mit 12 Abbild.) [7400 8000 *db dbb dn*]. 48647
- *v. Elenkin, A. A.*
- [**Voronov, Jurij (= Georgij) Nikola-jevič.**] Воронцовъ, Ю. *Sobolevskia lithophila* M.B. Schedae herb. flor. ross., St. Peterburg, 6, 1908, (35-36). [8000 *abb* 5400]. 48648
- *Koniga maritima* R. Br. Schedae herb. flor. ross., St. Peterburg, 6, 1908, (36-37). [8000 *dbb dbd* 5400]. 48649
- *Holostium marginatum* C.A.M. Schedae herb. flor. ross., St. Peterburg, 6, 1908, (37-38). [8000 *dbd* 5400]. 48650
- [**Voronov, Jurij (= Georgij) Nikola-jevič.**] *Paliurus aculeatus* Lam. Schedae herb. flor. ross., St. Peterburg, 6, 1908 (38-39). [5400 8000 *dbd*]. 48651
- *Lathyrus inermis* Roehel et var. *glabratus* (Griseb.). Schedae herb. flor. ross., St. Peterburg, 6, 1908, (40-41). [5400 8000 *dbb dbd*]. 48652
- *Scirifraga exarata* Vill. em. Engl. Schedae herb. flor. ross., St. Peterburg, 6, 1908, (42). [5400 8000 *dbd*]. 48653
- *Bupleurum pauciradiatum* (Fenzl) Boiss. Schedae herb. flor. ross., St. Peterburg, 6, 1908, (42). [5400 8000 *dbb*]. 48654
- *Peucedanum ruthenicum* M.B. Schedae herb. flor. ross., St. Peterburg, 6, 1908, (44-45). [5400 8000 *db*]. 48655
- *Anthemis rigescens* Willd. var. *collina* Woron. Schedae herb. flor. ross., St. Peterburg, 6, 1908, (48). [5400 8000 *dbd*]. 48656
- *Adiantum Capillus-Veneris* L. Schedae herb. flor. ross., St. Peterburg, 6, 1908, (55). [6700 8000 *abd*]. 48657
- *Polystichum lobatum* Presl var. *auriculatum* Luerss. Schedae herb. flor. ross., St. Peterburg, 6, 1908, (55-56). [6700 8000 *bdd*]. 48658
- *Draba cuspidata* M.B. Schedae herb. flor. ross., St. Peterburg, 6, 1908, (58-59). [5400 8000 *dbb*]. 48659
- *Asperula taurina* L. Forma foliis brevioribus et latioribus. Schedae herb. flor. ross., St. Peterburg, 6, 1908, (63). [5400 8000 *dbd*]. 48660
- *Diospyrus Lotus* L. Schedae herb. flor. ross., St. Peterburg, 6, 1908, (68-69). [5400 8000 *dbd*]. 48661
- *Asarum europaeum* L. var. *caucasicum* Duchartre. Schedae herb. flor. ross., St. Peterburg, 6, 1908, (69-70). [5400 8000 *dbd*]. 48662
- *Nephrodium Filix-mas* Rich. var. *palaecum* Hook. Schedae herb. flor. ross., St. Peterburg, 6, 1908, (75). [6700 8000 *dbd*]. 48663
- Краткіи отчетъ о ботанико-географическихъ изслѣдова-

пняхъ въ Арвинскомъ округѣ. [Kurzer Bericht über pflanzengeographische Untersuchungen im Kreise Artvin.] Tiflis, Monit. jard. bot., **9**, 1908, (3-9, deutsch. Rés. 9-10). [8000 dbd].

48663a

[Voronov, Jurij (=Georij) Nikolajevič.] Родъ *Erygium* въ Крыму и на Кавказѣ. [Die Gattung *Erygium* in der Krim und im Kaukasus.] Tiflis, Monit. jard. bot., **10**, 1908, (3-16, deutsch. Rés. 16-17). [5400 8000 dbd dbb].

48664

Къ флорѣ Арвинскаго округа. [Beiträge zur Flora Artvins.] Tiflis, Monit. jard. bot., **10**, 1908, (18-32, deutsch. Rés. 33, mit 2 Taf.). [8000 dbd 5400 6000].

48665

Очерки растительности Абхазии. I. Растительность морского побережья отъ Сухума до устья р. Кодора. [Skizzen der Vegetation Abchasiens. I. Die Vegetation des Meeresufers von Suchum bis zur Mündung des Kodor-Flusses.] Tiflis, Monit. jard. bot., **13**, 1908, (5-16, deutsch. Rés. 17-18). [8000 dbd].

48666

Материалы къ флорѣ Абхазии. I. Списокъ растений, дико-растущихъ и одичавшихъ въ Цebelдинской котловинѣ и Пецкирекомъ ущельѣ. [Materialien zur Flora von Abchazien. I. Verzeichnis der wildwachsenden und verwilderten Pflanzen des Kessels von Cebelida und der Schlucht von Peckir.] Tiflis, Trd. bot. sada, **8**, 3, 1908, (38-126). [8000 dbd 5000 7700 7000].

48667

v. Busch, N. A.

Volk, Richard. Mitteilungen über die biologische Elbe-Untersuchung der Naturhistorischen Museums in Hamburg.

48668

v. Fomin, A.

v. Kuznecov.

Voss, Andreas. Coniferen-Nomenklatur-Tabelle. Mitt. D. dendr. Ges., Bonn, **16**, 1907, [1908], (88-95). [6500 0070].

48669

Mittel gegen die Birnblattmilbe (Pockenkrankheit). Prakt. Ratgeber Obstbau, Frankfurt a. O., **23**, 1908, (223-224). [4350 4100].

48670

Vosseler, J[ulius]. Baumwollbericht aus Sadani und der rote Kapselwurm. Pflanzer, Tanga, **4**, 1908, (137-139). [4100 5400].

48671

Neues über den Heuschreckenpilz. Pflanzer, Tanga, **4**, 1908, (171-173). [7700 4350 4100].

48672

Eine Bohrraube an Zwiebelgewächsen. Pflanzer, Tanga, **4**, 1908, (182-185). [4100 6000 4350].

48673

Vouk, Valentin. Laubfarbe und Chloroplastenbildung bei immergrünen Holzgewächsen. Wien, Sitzber. Ak. Wiss., **117**, Abt. I., 1908, (1337-1378). [2780 3200 5400 6000 6500].

48674

Vriens, J[ohannes] G[erardus] C[ornelis]. Verslag over de aan het Deli-Proefstation te Medan gedurende het jaar 1 Juli 1907-1 Juli 1908 verrichte werkzaamheden. [Rapport sur les travaux de la Station expérimentale de Deli à Médan du 1 Juillet 1907 au 1 Juillet 1908.] Medan, Mededeelingen Deli-Proefstation, **3**, 1908, (6-17). [0020].

48681

Vries, Hugo de. Elementary species in agriculture. Philadelphia, Pa., Proc. Amer. Phil. Soc., **45**, 1906, (149-156, with text fig.). [4500].

48675

On twin hybrids. Bot. Gaz., Chicago, Ill., **44**, 1907, (401-407, with tables). [3550 5400].

48676

Luxus in der Natur. Aus d. Natur, Stuttgart, **4**, 1908, (18-25). [3440].

48677

Ueber die Zwillingbastarde von *Oenothera nanella*. Berlin, Ber. D. bot. Ges., **26a**, 1908, (667-676). [3550 5400 4410].

48678

Plant-breeding; comments on the experiments of Nilsson and Burbank. Chicago (Open Court Pub. Co.), 1907, (1 p.l. + v-xiii + 1 l. + 360, with illus. (incl. ports.), text fig.). 20 cm. [3550 4400].

48679

Pflanzenzüchtung. Unter Mitwirkung des Verfassers nach der 2., verb. Original-Aufl. übers. von Alexander Steffen. Berlin (P. Parey), 1908, (VII + 303). 23 cm. 8 M. [4600 4500 3200 8000].

48680

v. Oudemans, C. A. J. A.

Vuafart, L. v. Pellet, H.

- Vuillemin, [J. Paul].** Allocution à l'ouverture de la session des Vosges. Paris, Bul. soc. bot., **55**, 1908, (session extraordinaire, iv-xi). [0040 0010]. 48682
- Lobes interpétalaires d'origine staminale. Paris, Bul. soc. bot., **55**, 1908, (session extraordinaire, liv-lx). [1500 1800 5400]. 48683
- Le genre *Seurattia* et ses connexions avec les *Capnodium*. Paris, C. R. Acad. sci., **146**, 1908, (307-309). [7700 4050]. 48684
- Bibliographie analytique. Paris, Bul. soc. mycol., **23**, 1907, (150-151). [7700 0032]. 48685
- Vuillet, A.** Sur une altération des feuilles de Lauriers-cerises attribuée à *Campyloncura virgula*. Feuille jeunes natural., Paris, **38**, 1908, (237-238, 259). [4100 7700 4050 5400]. 48686
- Vulquin v. Roger.**
- [**Vysockij, G.**] Высокій, Г. О предполагаемой лесостойкости степныхъ грунтовъ. [Vermutliche Waldmüdigkeit der Steppenboden.] Lěsn. žurn., St. Peterburg, **38**, 1908, (383-392). [8000 dbb 4010]. 48687
- О лесорастительныхъ условіяхъ района Самарскаго Удѣльнаго Округа. Почвенно-ботанико-лесоводственный очеркъ. Часть первая. [Ueber die Bedingungen des Waldwachstums im Gebiet des Domänen-Kreises von Samara. Teil I.] St. Peterburg, 1908, (23a, mit 40 Fig.). 24 cm. [8000 dbc]. 48688
- Waddell, C[oslett] H[erbert].** *Orthotrichum diaphanum* Schrad. var. *aquaticum* Davies [in Co. Down]. J. Bot., London, **46**, 1908, (172). [8000 de]. 48689
- Localities for *Rubi*. J. Bot., London, **46**, 1908, (172). [8000 de]. 48690
- *Hypnum lamulosum* [in Co. Mayo]. Irish Nat., Dublin, **17**, 1908, (22). [8000 de]. 48691
- *Eurhynchium striatulum* in Co. Limerick. Irish Nat., Dublin, **17**, 1908, (204). [8000 de]. 48692
- Wächter, [W.]** Untersuchungen über den Zuckergehalt der Küchenzwiebel. Dahlem, Ber. Gärtnerlehranst., **1906-07**, 1908, (136-141). [3120 6000 1060]. 48693
- Die Wirkung von Giften auf Schimmelpilze. Dahlem, Ber. Gärtnerlehranst., **1906-07**, 1908, (141-145). [4150 7700]. 48694
- Pflanzenphysiologische Forschung und Pflanzenbau. Gartenflora, Berlin, **57**, 1908, (394-401). [3000]. 48695
- v. Kny, L.
- Wager, Harold [William Taylor] [See.]** Experimental studies in the physiology of heredity. Report of the Committee [by W. Bateson]. London, Rep. Brit. Ass., **1907**, [1908], (410). [0020 4410]. 48696
- Wagner, A.** Zur Reformbewegung im naturwissenschaftlichen Unterrichte. Arch. Hydrobiol., Stuttgart, **3**, 1908, (317-338). [0050]. 48697
- Einführung in die mikroskopische Färbetechnik mit spezieller Berücksichtigung der botanischen Histologie. Mikrokosmos, Stuttgart, **2**, 1908, Elementarkurs, (77-94). [0090]. 48698
- Wagner, [F.]** Die Bekämpfung der Hopfenerdlöhe. Mitt. D. Hopfenbauver., Nürnberg, **1904**, (49-50). [4350]. 48699
- Die Bekämpfung der Blattläuse und des Russtaas bei Hopfen durch Eintauchen der Pflanzen in Seifenseifenlösung. Mitt. D. Hopfenbauver., Nürnberg, **1904**, (82-84). [4350]. 48700
- Die Bekämpfung des Kupferbrandes bei Hopfen. Mitt. D. Hopfenbauver., Nürnberg, **1907**, (155-156). [4350]. 48701
- Das Braunspezigwerden der Deckblätter der Hopfendolden bei Anwendung von Kalkstickstoff im Frühjahr. Prakt. Bl. Pflanzenbau, Stuttgart, **6**, 1908, (126-129); Mitt. D. Hopfenbauver., Nürnberg, **1908**, (138-139). [4010]. 48702
- Beiträge zur Kenntnis der bayerischen Hopfensorten. [In: Mitteilungen der kgl. bayer. Akad. für Landw. u. Brauerei in Weihenstephan.] Freising (F. P. Datterer

& Co.), 1905, (199-288, mit 33 Taf.). [3120 5400]. 48703

Wagner, J. Ph. Zur Unkrautbekämpfung. Berlin, Mitt. D. Landw.-Ges., 23, 1908, (143-144). [4350]. 48704

Wagner, Max. Versuche über den Einfluss verschiedener Ernährungsverhältnisse auf den Verlauf der Nährstoffaufnahme und den morphologischen Bau der Pflanze. Landw. Versuchstat., Berlin, 69, 1908, (161-233). [3060 1000 3120 4600]. 48705

———— Biologie unserer einheimischen Phanerogamen. Ein systematischer Ueberblick und eine übersichtliche Zusammenstellung der für den Schulunterricht in Betracht kommenden pflanzenphysiologischen Stoffe. (Sammlung natw.-päd. Abhandlungen, hrsg. v. O. Schmeil u. W. B. Schmidt, Bd 3. H. 1.) Leipzig u. Berlin (B. G. Teubner), 1908, (XII + 190). 27 cm. [3000 0050 5000]. 48706

Wagner, Paul. Die Ernährung gärtnerischer Kulturpflanzen. 5. Aufl. von „Anwendung künstlicher Düngemittel im Obst- und Gemüsebau, in der Blumen- und Gartenkultur“. Berlin (P. Parey), 1908, (VI + 97, mit 15 Taf.). 22 cm. Geb. 3 M. [3060]. 48707

———— **Dorsch, R., Hamann, G. und Münzinger, A.** Versuche über Tabakdüngung. Berlin, Arb. D. Landw.Ges., H. 130, 1908, (VI + 99). [3060]. 48708

Wagner, R[udolf]. Zur Morphologie des weiblichen Blütenstandes von *Chamaedorea Ernesti-Augusti* H. Wenll. Wien, Verh. ZoolBot. Ges., 58, 1908, (197-203). [1500 6000]. 48709

———— Ueber eine Eigentümlichkeit der Partialinfloreszenzen von *Aesculus glabra* W. Oest. Bot. Zschr., Wien, 59, 1909, (269-272). [1500 5400]. 48710

———— Zur Teratologie des *Phytoloma spicatum* L. Oest. Bot. Zs., Wien, 58, 1908, (382-388). [1500 1800 5400]. 48711

———— *Tropaeolum Karstenii*, eine neue Art aus Kolumbien. Oest. Bot. Zs., Wien, 58, 1908, (435-439). [5400 8000 *hc*]. 48712

———— Zur Kenntnis der vegetativen Verzweigung der *Aristolochia* (*st*-6590)

ornithocephala Hook. Wien, Verh. ZoolBot. Ges., 59, 1909, (45-51). [1060 5400]. 48713

Wagner, R[udolf]. Zur Kenntnis der Gattung *Plumbago* L. Wien, Zschr. Gärtn. Gartfmd., 5, 1909, (69-71). [0010 5400]. 48714

Wahl, Bruno. Ueber einen eigenartigen Befall der Gerste durch die Halmfliege. Zschr. Landw. VersWes., Wien, 10, 1907, (750-756). [4100 6000]. 48715

[**Wahl, C. von.**] Pflanzenkrankheiten. Augustenberg, Ber. landw. Versuchsanst., 1907, 1908, (32-34). [4000 4350]. 48716

———— Raupen an Raps und Stopfchriiben. Wochenbl. landw. Ver. Baden, Karlsruhe, 1908, (670). [4100 4350]. 48717

Wal, G. H. van der en Wijs, J[acob] J[an] A[lexander]. Betrouwbaarheid der uitkomsten bij de vetbepaling na destructie met zoutzuur, volgens Weibull, en de verschillen in eigenschappen van het daarbij verkregen vet, vergeleken met het door rechtstreeksche extractie verkregen. [Sur le degré de certitude des résultats fournis par le dosage des matières grasses après destruction à l'acide chlorhydrique suivant la méthode de Weibull et sur les différences de composition existant entre la matière grasse ainsi obtenue et celle que l'on obtient par extraction directe.] Pharm. Weekbl., Amsterdam, 45, 1908, (661-688). [3120]. 48718

Walker, William H[ultz], Wiggins, Elmer W. and Smith, Edward C. The products of the distillation of pine wood. [With bibliography.] Tech. Q., Boston, Mass., 18, 1905, (301-312, with illus., tables). [3120]. 48719

Wallace, Alfred Russel v. Spruce, R.

Walter, E[mil]. *Aspidium aculeatum* Swartz, ein neuer Farn in den Vogesen. Mitt. philomath. Ges., Strassburg, Bd III [Jg 15 (1907)], 1908, (455-459, mit 1 Taf.). [6700 8000 *dc*]. 48720

———— Die Farnpflanzen der Umgebung von Zabern. Mitt. philomath. Ges., Strassburg, Bd III [Jg 15 (1907)], 1908, (547-581). [6700 8000 *dc*]. 48721

- Walther, K. O.** Karbolineum als Baumschutzmittel. *Lehrm. Garten, Leipzig, 4, 1905, (6-7);* Weitere Erfahrungen. *t.c. 1906, (588-589).* [4350]. 48722
- Eichenwickler und Traubeneiche. *Natw. Zs. Landw., Stuttgart, 6, 1908, (524).* [4100 5400]. 48723
- Zu der Abhandlung „Neues vom Maikäfer“. Seite 366, Juliheft 1908. *Natw. Zs. Landw., Stuttgart, 6, 1908, (524).* [4100]. 48724
- Wangerin, W[alther].** *Cornaceae novae. II. (Originaldiagnosen.)* *Repert. nov. spec. regni veget., Berlin, 6, 1908, (97-102).* [5400]. 48725
- Wanner, A.** Das Kulturalverfahren im Kampfe gegen die Reblaus. *Landw. Zs., Strassburg, 36, 1908, (849-852); Weinbau, Mainz, 26, 1908, (354, 362-363).* [4350 4100]. 48726
- Warburton, Cecil.** Annual report for 1908 of the Zoologist [on animal plant-pests.] London, *J. R. Agric. Soc., 69, 1908, (321-336, 4 figs.).* [4100]. 48727
- Ward, H[arry] Marshall.** Trees: a handbook of forest-botany for the woodlands and the laboratory. Volume iv.—Fruits [edited after the author's death, by Percy Groom]. Cambridge (University Press), 1908, (iv+161, 148 figs.). 19 cm. [1560 3000 8000 *de*]. 48728
- Ward, Henry B[aldwin].** The spirochetes and their relationship to other organisms. [With bibliography.] *Amer. Nat., Lancaster, Pa., 42, 1908, (374-387).* [7700]. 48729
- Ward, John J.** Life-histories of familiar plants. London (Cassell & Co.), 1908, (xx+204, 121 figs., 1 pl.). 20 cm. 6s. [1000 8000 *de*]. 48730
- Ware, Robert A.** *Salix incana* at Castine, Maine. *Rhodora, Boston, Mass., 10, 1908, (56).* [5400 8000 *gg*]. 48731
- Warming, [Johannes] Eugen Bülow.** The structure and biology of arctic flowering plants I. 1. Ericineæ (Ericaceæ, Pirolaceæ). 1. Morphology and Biology. *Kjöbenhavn, Medd. Grönl., 36, 1908, (1-71, with 44 figs.).* [1000 3500 5400]. 48732
- Dansk Plantevækst 2 Klitterne. Med Bidrag af Professor C. V. Prytz, Overliffoged Dahlerup og flere. [Danish plant world. 2. The Dunes. With contributions by C. V. Prytz, Dahlerup and others.] 1, 1. Köbenhavn & Kristiania (Gyldendalske Boghandel Nordisk Forlag), 1907, (224, with 135 illustr.). 26 cm. Price Kr. 4.50. [8000 *da* 3200]. 48733
- Warming, [Johannes] Eugen Bülow. Field-notes on the biology of some of the flowers of the Færöes. Botany of the Færöes based upon Danish investigations, part III. Copenhagen & Christiania (Gyldendalske Boghandel Nordisk Forlag), 1908, (1055-1065). [1500 3500]. 48734
- Om Planteriget's Livsformer. [On biological types of plants.] Festschrift udgivet af Kjöbenhavns Universitet i Anledning af Hans Majestæt Kongens Fødselsdag den 3 Juni 1908. Kjöbenhavn, 1908, (1-86). [3200]. 48735
- Warnstorff, Carl.** *Sphagnum Faxonii* an addition to the flora of New England. [English translation of original description.] *Rhodora, Boston, Mass., 10, 1908, (40-42).* [7000 8000 *gg*]. 48736
- Wasmann, E[rich].** Die Entwicklung der modernen Zellenlehre. *Ver-schr. Görres-Ges., Cöln, 1907, (24-37).* [2640 3020]. 48737
- Zur Diskussion über die Tragweite der Abstammungslehre. Eine Erwiderung an Herrn Prof. Dahl. [Nebst Bemerkung von H[enry] Potonié.] *Natw. Wochenschr., Jena, 23, 1908, (54).* [4400]. 48738
- Wassilieff, N.** Eiweissbildung in reifenden Samen. (Vorl. Mitt.) *Berlin, Ber. D. bot. Ges., 26a, 1908, (454-467).* [3120 3440 1560]. 48739
- Waterfall, C[harles].** *Cochlearia danica* at Arncliffe [Yorkshire]: a correction. [The plant proved to be *C. alpina*.] *Naturalist, London, 1908, (28).* [8000 *de*]. 48740
- Watkins, H. R. v. Thatcher, R. W.**
- Watson, D. M. S.** On the cone of *Bothrodendron mundum*. London, *Rep. Brit. Ass., 1907, [1908], (690-691).* [1666 6700†]. 48741
- v. Stopes, M. C.

- W[atson], J[ohn] G[ilbert].** The Berlin Botanical Garden. Gard. Chron., London, (Ser. 3), 43, 1908, (325-327, 341-342, 361, figs. 145-146). [0060]. 48742
- W[atson], W[illiam].** *Amherstia nobilis* [at Kew]. Kew Bull., London, 1908, (265). [5400]. 48743
- *Agaves* at Kew. Kew Bull., London, 1908, (265-266). [6000]. 48744
- Watt, Sir George.** [On cotton and jute in India.] London, J. R. Soc. Arts, 56, 1908, (264-265). [5400 8000 cf]. 48745
- v. Fletcher, F.
- Watt, Hugh Boyd.** The tree-limit in the Scottish Highlands. Scot. Geogr. Mag., Edinburgh, 24, 1908, (34-35). [3200 8000 de]. 48746
- Wattam, W. E. L.** White variety of *Vicia sepium*. Naturalist, London, 1908, (359). [5400]. 48747
- Watzl, Bruno v. Janchen, E.**
- Wear, Sylvanus.** Microscopic fungi. Belfast, Rep. Nat. F. Cl., (Ser. 2), 6, 1908, (62-63). [7700]. 48748
- Webber, H. A.** Relation of chemistry to agriculture. [Address at University of Illinois, Oct. 18, 1907.] Science, New York, N.Y., (N. Ser.), 26, 1907, (689-694). [0040]. 48749
- [**Weber, C. A.**] Веберъ, К. А. История растительнаго мира северо-германской низменности, начиная съ третичнаго времени. Перев. Г. Д. Риттера. [Die Geschichte der Pflanzenwelt des norddeutschen Tieflandes seit der Tertiärzeit. Uebers. von G. E. Ritter.] Ann. géol. minér., Novo-Alexandria, 9, 3, 1907, (73-85). [8000 de 3200]. 48750
- Пояснение къ профилямъ пизиннаго и борового болота, съ ихъ первоначальной торфообразующей растительностью. Перев. Е. В. Опшкова. [Erläuterung zu Profilen eines Niederund Hochmoores mit ihrer ursprünglichen torfbildenden Vegetation. Uebers. v. E. V. Oppokov.] Ann. géol. minér., Novo-Alexandria, 10, 1908, (75-80, mit 3 Abbild.). [8000 d]. 48751
- Главнѣйшіе виды гумуса и торфа и ихъ участие въ строеніи сѣверогерманскихъ болотъ. Перев. Е. В. Опшкова. [Les principaux types de l'humus et de la tourbe et leur rôle dans la constitution des marais de l'Allemagne septentrionale. Trad. par E. V. Oppokov.] Pédologie, St. Peterburg, 10, 4, 1908, (343-365). [8000 de]. 48752
- [**Weber, C. A.**] Веберъ, К. А. Строение и растительность болотъ сѣверной Германіи. Перев. Е. В. Опшкова. [Aufbau und Vegetation der Moore Norddeutschlands. Uebers. v. E. V. Oppokov.] Zemlevédénije, Moskva, 15, 1, 1908, (38-60, mit 3 Abbild.). [8000 de 3200]. 48753
- Die Moostorfschichten im Steilufer der Kurischen Nehrung zwischen Sarkau und Cranz. Bot. Jahrb., Leipzig, 42, 1908, (38-48). [8000 de 5400]. 48754
- *Hypnum turgescens* Schimp. nicht auf der Kurischen Nehrung fossil. Bot. Jahrb., Leipzig, 42, 1908, (239-240). [7000 † 8000 de]. 48755
- Weber, Dezső.** Adatok néhány növényesalád terméscéck és magjának anatómiájához. [Beiträge zur Anatomie der Samen und Früchte einiger wichtiger Pflanzenfamilien.] Növényt. Közlem., Budapest, 7, 1908, (228-233, (40)-(42)). [1560 5400]. 48756
- Weber van Bosse, Madame A. v. Gepp, A.**
- Weberbauer, A.** Berichtigungen. (I. Urban: Plantae novae andinae imprimis Weberbauerianae. II.) Bot. Jahrb., Leipzig, 40, 1908, (394-395). [5400 8000 km]. 48757
- Webster, A. D.** The felted beech coccus (*Cryptococcus Fagi*). Gard. Chron., London, (Ser. 3), 44, 1908, (257). [4100 4350 5400]. 48758
- Weehuizen, F.** Over indol in bloemen. [Sur l'indol dans les fleurs.] Pharm. Weekbl., Amsterdam, 45, 1908, (1325-1329). [3120 3130 5400 6000]. 48759
- Wegner.** Bakterienleben und Bodenmischung. Hannoversche landw. Ztg., 61, 1908, (793-794). [7700]. 48760
- Wehrhahn, W[ilhelm].** Flora der Lebermoose des Gebietes der Stadt Hannover und des südlichen Teils von Calenberg bis Hameln. Ein Beitrag zur Heimatforschung. Han-

- nover, Jahresber. nathist. Ges., **55-57**, 1908, (137-163). [7000 8000 *dc*]. 48761
- Weidlich, Hermann. Meine Erfahrungen über das Aetherisieren in der Frühtreiberei. Gartenflora, Berlin, **57**, 1908, (124-128). [3180 3160]. 48762
- Weigmann, H. Ueber die Entstehung des Steckrübengeschmackes der Butter. Untersuchungen und Versuche unter Mitwirkung von O. Makowka, R. Eichloff, Th. Gruber, H. Huss und O. Lindemann. Landw. Jahrb., Berlin, **37**, 1908, (261-309, mit 1 Taf.). [7700]. 48763
- Weimar, Wilhelm. Ueber photographische Aufnahmen von Pflanzen und Blättern mit durchfallendem Tageslicht; Silhouetten von Blättern, blühenden Pflanzen und Porträts. Hamburg, Verh. natw. Ver., (3 F.), **15** (1907), 1908, (LXXXIX-XCI). [0090]. 48764
- Wein, Ernst. (*Ref.*) Düngungs- und Anbauversuche der Moorkulturstation Weihenstephan. Ber. bayr. Moorkult-Anst., Stuttgart, **1908**, 1909, (214-226). [3060]. 48765
- Kalisilikat als Kalidüngemittel. Vorl. Mitt. D. landw. Presse, Berlin, **35**, 1908, (801-802). [3060]. 48766
- Wein, K. *Rosa glauca* Vill. var. *wippraensis* n. sp. Allg. bot. Zs., Karlsruhe, **14**, 1908, (5). [5400 8000 *dc*]. 48767
- *Rumex crispus* × *obtusifolius* × *sanguineus* = *R. wippraensis* n. sp. Allg. bot. Zs., Karlsruhe, **14**, 1908, (73-74). [5400 8000 *dc*]. 48768
- *Poa Chaixii pratensis* n. sp. nov. hybr. = *Poa wippraensis* n. sp. Allg. bot. Zs., Karlsruhe, **14**, 1908, (181-183). [6000 8000 *dc*]. 48769
- Beiträge zur Veilchenflora von Portugal. Allg. bot. Zs., Karlsruhe, **14**, 1908, (200-203). [5100 8000 *dc*]. 48770
- Weingart, W[ilhelm]. *Cereus Baumianii* Lem. Monatschr. Kakteenk., Neudamm, **18**, 1908, (6-8). [5400]. 48771
- *Cereus serpentinus* var. *albispinus*. Monatschr. Kakteenk., Neudamm, **18**, 1908, (30). [5400]. 48772
- Weingart, W[ilhelm]. *Cereus flagelliformis* var. *minor* Salm-Dyck. Monatschr. Kakteenk., Neudamm, **18**, 1908, (49-52). [5400]. 48773
- Eine Form von *Cereus Gonzalezii* aus Costarica. Monatschr. Kakteenk., Neudamm, **18**, 1908, (185). [5400 8000 *hb* 3200]. 48774
- v. Eichlam, F.
- Weinzier, Th[odor] Ritter von. Heranzüchtung von neuen Pflanzenformen unter dem Einflusse des Alpenklimas. Verh. Ges. D. Natf., Leipzig, **79** (1907), 11, 1, 1908, (216-219). [3200 4500 4600]. 48775
- Zur Mechanik der Embryoentwicklung bei den Gramineen. Wiesner-Festschr., Wien, 1908, (378-395, mit 5 Taf.). [0090 3750 8000]. 48776
- Weiss, F[rederick] E[rnest] [Sec.]. Botanical photographs. Report of the Committee. London, Rep. Brit. Ass., **1906**, [1907], (433); **1907**, [1908], (417-421). [0020]. 48777
- On the occurrence, distribution, and mode of formation of the calcareous nodules found in coal seams of the lower coal measures. London, Rep. Brit. Ass., **1906**, [1907], (746-747). [5000† 8000 *dc*]. 48778
- A *Stigmaria* with centripetal wood. Ann. Bot., Oxford, **22**, 1908, (221-230, p. 15). [2450 6700†]. 28779
- Morphology of *Stigmaria* and of its appendages in comparison with recent Lycopodiales. [Abstract.] London, Proc. Linn. Soc., **126**, 1908, (74-75). [1000 6700]. 48780
- The dispersal of fruits and seeds by ants. N. Phytol., Cambridge, **7**, 1908, (23-28, fig. 2). [1560 3280]. 48781
- v. Johnson, T.
- Weiss, [J. E.]. Die rationelle Bekämpfung der Obstbaum- und Rebenkrankheiten. Neue D. Weinztg., Mainz, **3**, 1908, (24). [4350]. 48782
- Weisse, A[rthur]. Bericht über die sechszehnzehnte (neunundvierzigste Frühjahrs-) Haupt-Versammlung des Botanischen Vereins der Provinz Brandenburg zu Brandenburg a.H. am 26. Mai 1907. Berlin, Verh. bot. Ver., **49**, (1907), 1908, (I-XVII). [0020]. 48783

Weisse, A[rthur]. Bericht über die siebenundachtzigste (achtunddreissigste Herbst-) Haupt-Versammlung des Botanischen Vereins der Provinz Brandenburg zu Berlin am 21. Oktober 1907. Berlin, Verh. bot. Ver., 49 (1907), 1908, (XXIII-XXXVI). [0020].

48784

———— Bericht über die neunundachtzigste (neununddreissigste Herbst-) Haupt-Versammlung des Botanischen Vereins der Provinz Brandenburg zu Berlin am 10. Oktober 1908. Berlin, Verh. bot. Ver., 50 (1908), 1909, (XXXVIII-XLIX). [0020].

48785

———— und **Harms, H[ermann].** Bericht über die achtundachtzigste (fünfzigste Frühjahrs-) Haupt-Versammlung des Botanischen Vereins der Provinz Brandenburg zu Guben am 14. Juni 1908. Berlin, Verh. bot. Ver., 50 (1908), 1909, (I-XXX). [0020].

48786

Weisweiler v. Bertrand.

Weitzig, Fritz. Untersuchungen über die pathogenen und Coli-Bakterien beim Puerperal-Fieber des Rindes. Diss. Giessen. Stuttgart (Druck v. R. Enzig.), 1908, (51). 22 cm. [7700].

48787

Weleminsky, F[riedrich]. Spezifische Stoffwechselfprodukte von Streptokokken in strömenden Nährböden. [In: Bericht über den XIV-internat. Kongress für Hygiene Bd. 4.] Berlin (A. Hirschwald), 1908, (70-73). [7700].

48788

Welsford, E[velyn] J[anic]. Fertilisation in *Ascobolus furfuraceus* (Pers.), London, Rep. Brit. Ass., 1907, [1908], (688). [3500 7700].

48789

———— v. Fraser, H. C. I.

Welz, F. Ergänzende floristische Untersuchungen im nördlichen Teile des Kreises Osterode im Sommerhalbjahre 1907. Königsberg, Jahresber. bot. Ver., 1907, 1908, (29-30). [8000 ac].

48790

Wenglein, O. Die Beziehungen des Stärkegehaltes der Gerste zu deren Proteingehalt und Korngrösse. Zs. Brauw., München, (N.F.), 31, 1908, (257-261). [3120].

48791

**Went, F[riedrich] A[ugust] F[erdi-
nand] C[hristian].** Omtrent de betrekking tusschen lichtsterkte en belichtingstijd bij phototropische krommingen van kiemplantjes van *Avena sativa*. [On the investigations of Mr. A. H. Blaauw on the relation between the intensity of light and the length of illumination in the phototropic curvatures in seedlings of *Avena sativa*.] Amsterdam, Versl. Wis. Nat. Afd. K. Akad. Wet., 17, [1908], (203-207) (Dutch); Amsterdam, Proc. Sci. K. Akad. Wet., 11, [1908], (230-234) (English). [3130].

48792

———— The development of the ovule, embryo-sac and egg in Podostemaceae. Nijmegen, Rec. Trav. bot. Néerl., 5, [1908], (1-16, with 1 pl.). [1500 5400].

48793

Werner, H. Geheimer Regierungsrat Prof. Dr. Körnicke †. Ill. landw. Ztg., Berlin, 28, 1908, (88). [0010].

48794

Wery, J[oséphine]. Relations faites par Mlle. J. Wéry.—Sur le littoral belge. Excursions scientifiques organisées par l'extension universitaire de l'Université libre de Bruxelles, dirigées par J. Massart. 2e édit. Bruxelles (Lamartin), 1907-08, (XII, 223 18 pl.). [3000 4400 8000 dd].

48795

Wesenberg-Lund, C[arl] J[örgen]. Plankton investigations of the Danish lakes. General Part: The Baltic freshwater plankton, its origin and variation. Copenhagen (Gyldendalske Boghandel Nordisk Forlag), 1908. I. Text (XII+389); II. Appendix (36 Tables). 32×25½ cm. [9050].

48796

Wessberge. Die wichtigsten Baumarten unserer städtischen Gartenanlagen . . . Aachen (La Ruelle) 1908, (94, mit Taf. u. Kart.). 1908. 1,60 M. [5400 6500].

48797

West, George [Stephen]. Notes on the aquatic flora of the [Loch] Ness area. Geog. J., London, 31, 1908, (67-72). [3200 8000 de].

48798

———— Some critical green Algae. [n.spp.] London, J. Linn. Soc., 38, 1908, (279-289, p. 20-21). [7400 8000 de].

48799

———— v. West, W.

- West, W[illiam] and West, G[orge]** S[tephen]. Algae from Austwick Moss, West Yorks. Naturalist, London, 1908, (101-103). [7400 8000 *de*]. 48799A
 ———— A monograph of the British Desmidiaceae. Vol. 3. London (Ray Society), 1908, (xv+274, pl. 65-95, and expl. text). 22 cm. [7400 8000 *de*]. 48800
- Westberg, G.** *Bromus hordeaceus* L., *Molinia coerulca* Mneh. (In Delectus VII plantar. exsicc., quas a. 1907 permutat. offert H. Bot. Univ. Jurjev.) Jurjev, Acta Univ., 15, 8, 1907, (75). [6000 8000 *abc*]. 48801
 ———— *Triticum repens* L. var. *caesium* (Pr.) Bolle. (In Delectus VII plantar. exsicc., quas a. 1907 permutat. offert H. Bot. Univ. Jurjev.) Jurjev, Acta Univ., 15, 8, 1907, (77-78). [6000 8000 *abc*]. 48802
- Westell, W[illiam] Pereival and Cooper, C[harles] S[amuel]**. The young botanist. London (Methuen & Co.), [1908], (xxxix+199, col. pls. 63 pls.). 19 cm. 3s. 6d. net. [0030 0050]. 48803
- Wester, P. J.** The correlation of flower- and fruit-structure in *Carica Papaya*. New York, N. Y., Bull. Torrey Bot. Cl., 35, 1908, (141-146, with text fig.). [1450 3500 5400]. 48804
- Westermann, T. v. Löhnis, F.**
- Westphal, Max.** Die Krankheit des *Evonymus japonicus*. Möllers D. Gärtnerztg, Erfurt, 23, 1908, (610). [4050 5400.]. 48805
- Wettstein, R[ichard Ritter] von [Westerheim]**. Neues aus der Biologie der Orchideen. Wien, Schr. Ver. Verbr. Natw. Kennt. 46, 1906, (253-278). [1060 1210 3220 3500 6000]. 48806
 ———— Ueber das Vorkommen zweigeschlechtlicher Infloreszenzen bei *Ephedra*. Wien, Festschr. Naturw. Ver. Univers., 1907, (21-28, mit 1 Taf.). [1500 6500]. 48807
 ———— Ueber sprungweise Zunahme der Fertilität bei Bastarden. Wiesner-Festschr., Wien, 1908, (388-378). [3550 4410 5400]. 48808
 ———— v. Kronfeld, E. M.
- Weyland, Hermann.** Der Pflanzencharakter der Umgebung Landstuhls und seine Beziehung zur Bodenbeschaffenheit. Pfälz. Heimatk., Kaiserslautern, 4, 1908, (73-78). [8000 *dc* 3200]. 48809
- Wheldon, J[ames] A[lfred]**. The scape of *Taraxacum*. [A reply to W. H. Beeby.] J. Bot., London, 46, 1908, (171). [3180 5400]. 48810
 ———— Comments on the *Harpidia adunca* of Sanio. Rev. bryol., Cahen, 35, 1908, (85-94). [7000]. 48811
 ———— v. Ingham, W.
 ———— v. Wilson, A.
- White, Benjamin.** Eine kleine Kugelmühle. Centralbl. Bakt., Jena, Abt. 1, 48, Originale, 1908, (254-255). [0090]. 48812
- White, Charles A[biathar]**. The phenogamous parasites. Amer. Nat., New York, N.Y., 42, 1908, (12-33, with text fig.). [3225]. 48813
 ———— The aggregate origination of parasitic plants. Amer. Nat., New York, N.Y., 42, 1908, (98-108). [3225 4650]. 48814
 ———— Aggregate mutation of *Gossypium*. Science, New York, N.Y., (N. Ser.), 27, 1908, (193). [4500]. 48815
- White, David.** A remarkable fossil tree trunk from the Middle Devonian of New York. Albany, N.Y., St. Educ. Dept. Mus. Bull. No. 107, 1907, (327-360, with pl.). [6700 8000 *gg*]. 48816
 ———— Report on fossil plants from the Coal Measures of Arkansas. In: Collier, A. J. The Arkansas coal field. Washington, D.C., Dept. Int. Bull. U. S. Geol. Surv. No. 326, 1907, (24-31). [8000 *gi*]. 48817
 ———— Age of the plant beds in the K'ui-Chou basin. Washington, Carnegie Inst. Pub. No. 54, Vol. 1, Pt. 1, 1907, (280-283). [8000 *eb*]. 48818
- White, James W[alter]**. [Report of] Botanical Section. Bristol, Proc. Nat. Soc., (Ser. 4), 2, 1907, (1908), (44-47). [8000 *de*]. 48819
 ———— *Rubus mutabilis*, Genév. var. *Neldretti* [n. var. found in West Sussex]. J. Bot., London, 46, 1908, (24, 59). [5400 8000 *de*]. 48820
 ———— v. Bucknall, C.

- Whitley, D[aniel]** Gath. Trees and vegetable remains in the stream tin of Cornwall. *Penzance, Trans. R. Geol. Soc., Cornwall*, **13**, 1908, (237-256). [8000 *de*]. 48821
- Whitton, James.** Meteorological notes . . . with . . . general effects upon vegetation. Glasgow, *Trans. Nat. Hist. Soc., (N. Ser.)*, **8** (1905-6), 1908, (30-42). [3359 8000*de*]. 48822
- Wibeck, Edvard.** Hyvita blåbär (*Myrtillus nigra* Gilib. f. *leucocarpa* Dum.) funna på Öland. [Weisse Beeren von *Myrtillus nigra* auf Öland gefunden.] *Sv. Bot. Tidskr., Stockholm*, **2**, 1908, Smärre medd. (118)-(119). [5400 8000 *da*]. 48823
- Wichern, Heinrich.** Zur quantitativen Bestimmung der Reduktionskraft von Bakterien und tierischen Organen. *Hoppe-Seylers Zs. physiol. Chem., Strassburg*, **57**, 1908, (365-377). [3120]. 48824
- Widmann.** Eichhornschaden. *Forstwiss. Centralbl., Berlin*, **30**, 1908, (355). [4100 4200]. 48825
- Wiegand, Karl M[cKay].** [Review of] Gray's manual of botany, seventh edition. *Rhodora, Boston, Mass.*, **10**, 1908, (193-196). [0030]. 48826
- Wieland, G[eorge] R[eber].** Historie fossil cycads. *Amer. J. Sci., New Haven, Conn., (Ser. 4)*, **25**, 1908, (93-101, with text fig.). [†6500]. 48827
- Accelerated cone growth in *Pinus*. *Amer. J. Sci., New Haven, Conn., (Ser. 4)*, **25**, 1908, (102-104, with text fig.). [1450 4400 6500]. 48828
- American fossil cycads. [With bibliography.] Washington (Carnegie Institution Pub. No. 34), 1906, (viii+296, with text fig., illus., pl.). 29.8 cm. [1000 4700 6500]. 48829
- Wielandt, Th. S.** *Polyporus radiciperda* paa Lyng [*Polyporus radiciperda* on *Calluna vulgaris*]. Kjöbenhavn, *Tids. Skov.*, **19a**, 1907, (147). [3225]. 48830
- Wieler, [Arwed].** Die Beschädigung der Vegetation durch saure Rauchgase. *D. Obstbauztg., Stuttgart*, **1908**, (363-366). [4150]. 48831
- Die Begutachtung von Rauchschäden und die Ursachen ihrer angeblichen Mangelhaftigkeit. *Jahresber. Ver. angew. Bot., Berlin*, **6** (1908), 1909, (47-72). [4150]. 48832
- Wieler, [Arwed].** Bericht über die Rauchschadenliteratur der letzten Jahre. *Jahresber. Ver. angew. Bot., Berlin*, **6**, (1908), 1909, (73-102). [4150]. 48833
- Einwirkung saurer Gase auf die gärtnerischen Kulturpflanzen. *Proskauer Obstbauztg., Oppeln*, **13**, 1908, (49-53). [4150]. 48834
- Wiesner, Julius.** Il bisogno di luce delle piante. *Riv. Sci., Bologna*, **2**, 1907, (286-296). [3200]. 48835
- [Визнеръ, Юлія.] Карлъ Линней. [Karl Linné.] [Übers.] *Jestestv. i. geogr., Moskva*, **12**, 6, 1907, (57-65). [0010]. 48836
- Versuche über die Wärmeverhältnisse kleiner, insbesondere linear geformter, von der Sonne bestrahlter Pflanzenorgane. *Berlin, Ber. D. bot. Ges.*, **26a**, 1908, (702-711). [3200 3010]. 48837
- Anwendung photochemischer Lichtmessungen zur Ermittlung des Lichtgenusses der Pflanzen. *Zs. Elektroch., Halle*, **14**, 1908, (502-506). [3200 3050 0090]. 48838
- Die Licht- und Schattenseiten des Darwinismus. *Oesterr. Rdschau, Wien*, **18**, 1909, (188-202). [4400]. 48839
- v. Ghon, A.
- v. Solla, R. F.
- Wiggins, Elmer W. v. Walker, H.**
- Wiinstedt, K.** *Trifolium filiforme* L. (*T. micranthum* Viviani). *Sagina procumbens* × *subulata*. Kjöbenhavn, *Bot. Tids.*, **28**, 1908, (XXXV-XXXVII). [8000 *da*]. 48840
- Wijs, J[acob] J[an] A[lexander] v. Wal, G. van der.**
- Wilamowitz-Möllendorff, Graf von.** Resultate 35jähriger Anbauversuche mit ausländischen Gehölzen, speziell Coniferen, in Gadow. Vortrag . . . *Mitt. D. dendr. Ges., Bonn*, **16**, 1907, [1908], (135-147, mit 4 Taf.). [3200]. 48841
- Wildhagen, H.** Alte Bäume. Mecklenburg, Schwerin, **3**, 1908, (94-95). [8000 *de*]. 48842

- Wildt, A[bin].** Beiträge zur Flora Währens. Brünn, Verh. Natf. Ver., **46**, 1907, 1908, (94-99). [8000 *dk*]. 48843
- Neue Phanerogamen-Funde in Währen. Brünn, Verh. Natf. Ver., **46**, 1907, 1908, (136-137). [5400 8000 *dk*]. 48844
- Wilhelm, K[arl].** Ungewöhnliche Knospenbildung. Mitt. D. dendr. Ges., Bonn, **16**, 1907, [1908], (277). [1800 1060]. 48845
- Beeinträchtigung der Arteigentümlichkeit durch das Verpflanzen. Mitt. D. dendr. Ges., Bonn, **17**, 1908, (199). [3200 4500]. 48846
- Absterben von *Prunus serotina*. Mitt. D. dendr. Ges., Bonn, **17**, 1908, (199-200). [4050 5400]. 48847
- Abweichung jüngerer Tannen vom Artercharakter. Mitt. D. dendr. Ges., Bonn., **17**, 1908, (260). [6500]. 48848
- Ueber einen merkwürdigen Fichtengipfel. Wiesner-Festschr., Wien, 1908, (523-534, mit 1 Taf.). [1060 1500 1800 6500]. 48849
- Will, H.** Beiträge zur Kenntnis der Sprossspitze ohne Sporenbildung, welche in Brauereibetrieben und deren Umgebung vorkommen. IV. Mitt. Nach Untersuchungen von J. Dachs. Centralbl. Bakt., Jena, Abt. 2, **21**, 1908, (386-392, 459-469). [7700]. 48850
- Williams, Frederic N[ewton].** The high Alpine flora of Britain. Being a list of the flowering plants and ferns found at a thousand metres and upwards on the mountains of the British Isles, with authentic references and critical notes. Ann. Scot. Nat. Hist., Edinburgh, **65**, 1908, (163-169, 242-251). [5000 8000 *de*]. 48851
- Critical Study of *Ranunculus aquatilis* L. var. γ . J. Bot., London, **46**, 1908, (11-22, 44-52). [0070 5400]. 48852
- The European varieties of *Carex canescens* [Lightfoot]. J. Bot., London, **46**, 1908, (369-376). [6000 8000 *d*]. 48853
- Willis[-Marschicek], A[lexander].** Die Vegetationsverhältnisse des Mönchsberges, Rainberges und Festungsberges in Salzburg. JahrBer. d. k. k. Staats- Realschule in Salzburg, **1908-09**, 1909, (3-50). [8000 *dk*]. 48854
- Willis, Bailey, Blackwelder, Eliot and Sargent, R. H.** Research in China. Vol. 1, Part 1. Descriptive topography and geology. Washington, Carnegie Inst. Pub. No. **54**, 1907, (11+xiv+353+xvi, with pl. maps, text fig.). 29.8 cm. [†8000 *eb*]. 48855
- Willis, J[ohn] ([ristopher] and Burkill, I[saac] H[enry].** Flowers and insects in Great Britain. Part IV. Observations on the less specialized flowers of the Clova Mountains. Ann. Bot., Oxford, **22**, 1908, (603-649). [1500 3500 8000 *de*]. 48856
- Willis, J. J.** Nitrogen for plant growth. Gard. Chron., London, (Ser. 3), **43**, 1908, (121-122). [3060 3120]. 48857
- "Club-foot" disease [*Plasmiodiophora Brassicae*]. Gard. Chron., London, (Ser. 3), **43**, 1908, (297). [4050 4350 7700]. 48858
- Willis, L. J. v. Lomas, J.**
- Wilson, Albert and Wheldon, J[ames] A[lfred].** Inverness-shire Cryptogams. J. Bot., London, **46**, 1908, (347-356). [5000 8000 *de*]. 48859
- Wilson, [Ernest] H[enry].** Letters from China. [Extracts.] Gard. Chron., London, (Ser. 3), **43**, 1908, (121). [8000 *eb*]. 48860
- Plant collecting in China. [Extract from a letter.] Gard. Chron., London, (Ser. 3), **44**, 1908, (394). [8000 *eb*]. 48861
- The Chinese flora. London, J. R. Hort. Soc., **33**, 1908, (395-400). [0040 5000 8000 *eb*]. 48862
- Wilson, Guy West.** Notes on Peronosporales for 1907. Des Moines, Proc. Iowa Acad. Sci., **15**, 1908, (85-89). [7700]. 48863
- Studies in North American Peronosporales—3. New or noteworthy species. New York, N.Y., Bull. Torrey Bot. Cl., **35**, 1908, (361-365); 4. Host index. *t.c.* (543-554). [7700 8000 *gi*]. 48864
- Wilson, John H.** *Brassica* crosses. Gard. Chron., London, (Ser. 3), **43**, 1908, (92, fig. 41). [3550 5400]. 48865
- Wilson, M.** Preliminary note on nuclear division in *Mnium hornum*. Ann. Bot., Oxford, **22**, 1908, (328). [2740 7000]. 48866

- Wilson, Percy.** Notes on Rutaceae. *Torreya*, New York, N.Y., **8**, 1908, (138-139). [5400 8000 *hc*]. 48867
- Wimmenauer, [Karl].** Die Form des Kieferschaftes. *Allg. Forstztz.*, Frankfurt a. M., **84**, 1908, (306-307). [1060 6590]. 48868
- Wimmer, G.** Versuche über Düngung und Behandlung des Tabaks. *Vorl. Bericht . . . Berlin, Mitt. D. landw. Ges.*, **23**, 1908, (430-431). [3060]. 48869
- Nach welchen Gesetzen erfolgt die Kaliumaufnahme der Pflanzen aus dem Boden? Nach Untersuchungen d. herzogl. Anhaltischen landw. Versuchstation Bernburg . . . bearb. v. H. Wilfarth (†) [u. a. . .] Berlin, *Arb. D. Landw. Ges.*, **H. 143**, 1908, (1-169). [3060 3120]. 48870
- Wimmer, J.** Historische Vegetation Griechenlands. *Natur u. Offenb.*, Münster, **54**, 1908, (540-559, 601-624, 671-677). [8000 *dl*]. 48871
- Windisch, Karl.** Rebendüngungsversuche. *Wochenbl. landw. Ver. Baden, Karlsruhe*, **1908**, (350-352). [3060]. 48872
- Winge, Ö. v. Ferdinandsen, C.**
———— v. Raunkjær, C.
- Winiwarter, Hans v. und Sainmont, G.** Erfahrungen über die Flemmingsche Dreifärbung. *Zs. wiss. Mikrosk.*, Leipzig, **25**, 1908, (157-162). [0090]. 48873
- Winker, Hans.** Meine Karbelincaumbespritzung gegen die Schädigungen der Kohlweisslingsraupen. *Erfurter Führer Gartenbau*, **9**, 1908, (211-212). [4350 4100]. 48874
- Winkler, Ferdinand.** Ueber den färberischen Nachweis des Gonokokkentodes. *Derm. Centralbl.*, **11**, 1908, (98-103). [7700]. 48875
- Winkler, Hans.** Ueber Pfropfbastarde und pflanzliche Chimären. *Berlin, Ber. D. bot. Ges.*, **25**, (1907), 1908, (568-576). [3600 3550 4250 5400]. 48876
- *Solanum tubigenense*, ein echter Pfropfbastard zwischen Tomate und Nachtschatten. *Berlin, Ber. D. bot. Ges.*, **26a**, 1908, (595-608). [5400 3550 3600]. 48877
- Ueber Parthenogenesis und Apogamie im Pflanzenreiche. *Progr. rei bot.*, Jena, **2**, 1908, (293-454); Jena (Gust. Fischer), 1908, (166). 24 cm. [3600 1750]. 48878
- Winkler, Hubert.** Der Laubwechsel in unseren Breiten und in den Tropen. *Aus d. Natur*, Stuttgart, **3**, (1907), 1908, (654-661). [3010 3200]. 48879
- Neue Kameruner Phanerogamen aus verschiedenen Familien. (Beiträge zur Flora von Afrika. XXXIII.) *Bot. Jahrb.*, Leipzig, **41**, 1908, (274-286). [8000 *fd* 6000 5400]. 48880
- [Винклеръ, Губертъ.] Сѣзна листы въ нашихъ широтахъ и подъ тропиками. Перев. Е. С. [Der Laubwechsel in unseren Breiten und in den Tropen. Uebers. von E. S.] *Jestestv. i geogr.*, Moskva, **13**, 1908, N 4, (72-80). [3200 3010]. 48881
- Winkler, P.** Beitrag zur Flora von Ronneburg. *Ronneburg, Ver Schr. Humboldtver.*, **2**, 1907, (1-16). [8000 *dc*]. 48882
- Winter, H.** *Trichostomum viridulum* Bruch auf Rügen. *Berlin, Verh. bot. Ver.*, **50**, 1908, (160). [7000 8000 *dc*]. 48883
- Winterstein, E. und Hiestand, O.** Beiträge zur Kenntnis der pflanzlichen Phosphatide. *Hoppe-Seylers Zs. physiol. Chem.*, Strassburg, **54**, 1908, (288-330). [3120]. 48884
- Wirtgen, Ferd[inand].** Die botanischen Sammlungen des Naturhistorischen Vereins der preussischen Rheinlande und Westfalens. *Bonn, SitzBer. Ges. Natk.*, **1907**, 1908, *Ber. bot.-geol. Ver.*, (47-51). [0060]. 48885
- Zur Flora des Vereinsgebietes. *Bonn, SitzBer. Ges. Natk.*, **1908**, 1909, *Ber. bot.-zool. Ver.*, (91-104). [8000 *dc*]. 48886
- v. Geisenheyner, L.
- Wirth, Christian.** Untersuchungen über die Bestimmung der diastatischen Kraft des Malzes und von Malzextrakten. *Diss. k. techn. Hochschule. München* (Druck v. A. Fröhlich), 1908, (52). 23 cm. [3100]. 48887
- Wirths, Moritz.** Ueber die Mucschsche granuläre Form des Tuberkulosevirus. *Münchener med. Wochenschr.*, **55**, 1908, (1687-1690). [7700]. 48888

Wirtz, R[obert]. Eine einfache Art der Sporenfärbung. *Centralbl. Bakt., Jena, Abt. 1, 46, Originale, 1908, (727-728).* [7700 0090]. 48889

Wishart, R. S. Appleringie, *Artemisia Abrotanum*, L. [derivation of its name]. *Glasgow, Trans. Nat. Hist. Soc., (N. Ser.), 8, (1905-6), 1908, (22-27).* [0070]. 48890

Wislicenus, H[ans]. Ueber die Grundlagen technischer und gesetzlicher Massnahmen gegen Rauchschäden. (Sammlung von Abhandlungen über Abgase und Rauchschäden. H. 1.) Berlin (P. Parcy), 1908, (80). 23 cm. 1,20 M. [4150 4350]. 48891

[**Wislouch, Stanislav Michajlovič.** Вислouchъ, С. М. Къ анатоміи клетки у *Porphyra*. [Zur Anatomie der Zelle von *Porphyra*.] St. Peterburg, *Bull. jard. bot., 8, 1908, (89-99, deutsch. Rés. 100-101, mit 5 Abbild.).* [2640 7400]. 48892

———— v. Fedčenko, B. A.

Wiśniewski, P. Wpływ warunków zewnętrznych na sposób owocowania u *Zygorhynchus Moelleri*. [Einfluss der äusseren Bedingungen auf die Fruchtform bei *Zygorhynchus Moelleri*.] *Kraków, Rozpr. Akad., 8 B, 1908, (355-362); Kraków, Bull. Intern. Acad., 1908, (656-682).* [1660 3450]. 48893

Wisselingh, C[ornelius] van. De tegenwoordige stand onzer kennis van de scheikunde der plantaardige cellwanden. [The present state of our knowledge of the chemistry of vegetable cell-walls.] *Gand, Jaarboek "Dodonaea," 13, 1901-07, (45-60).* [2640]. 48894

———— Over wandvorming bij kernloze cellen. [Formation of the walls in non-nucleated cells.] *Gand, Jaarboek "Dodonaea," 13, 1901-07, (61-76).* [2640]. 48895

———— Ueber die Karyokinese bei *Oedogonium*. Sechster Beitrag zur Kenntnis der Karyokinese. *Bot. Centralbl., Dresden, Beihefte, 23, Abt. 1, 1908, (137-156, mit 1 Taf.).* [2740 7400 0090]. 48896

———— Ueber den Ring und die Zellwand bei *Oedogonium*. *Bot. Centralbl., Dresden, Beihefte, 23, 1908,*

Abt. 1, (157-190, mit 4 Taf.). [7400 2850 0090 3120]. 48897

Wisselingh, C[ornelius] van. Zur Physiologie der *Spirogyrazelle*. *Bot. Centralbl., Dresden, Beihefte, 24, Abt. 1, 1908, (133-210, mit 3 Taf.).* [7400 2640 2740 3020 3120]. 48898

———— Het onderzoek van abnormale protoplasten en cellen en over een nieuwe methode om bij *Spirogyra* kernloze, twee- en meerkernige, chromatophorenvrije, chromatophorenrijke, chromatophorearme en andere abnormale cellen te verkrijgen. [L'étude des protoplastes et cellules anormaux et une méthode nouvelle pour obtenir chez *Spirogyra* des cellules sans noyau, à deux et plusieurs noyaux, sans chromatophores, riches ou pauvres en chromatophores, ou anormales à d'autres points de vue.] *Pharm. Weekbl., Amsterdam, 45, 1908, (1215-1229, av figs.).* [2640 7400]. 48899

Witasek, Fr[ank] J[ohanna]. *Solani* generis species et varietates novae. (Originaldiagnosen.) *Repert. nov. spec. regni veget., Berlin, 5, 1908, (163-166).* [5400 8000 *af ib*]. 48900

Witt, Otto N. Hybridising [orchids] with stored pollen. [With comments by N. C. Cookson and E. Thwaites.] *Orch. Rev., London, 16, 1908, (35-36, 111-112).* [3550 6000]. 48901

———— Hybridising *Odontoglossums*. *Orch. Rev., London, 16, 1908, (348-349).* [3550 6000]. 48902

Witte, Hernfrid. Om lafvegetationen på Mössebergs diabas. [Über die Flechtenvegetation auf dem Diabas des Mösseberg.] *Sv. Bot. Tidskr., Stockholm, 2, 1908, Smärre medd. (125)-(126).* [7600 8000 *da*]. 48903

———— Några bidrag ill kännedom om lafvarnas utbredning i vårt land. [Einige Beiträge zur Kenntnis der Verarbeitung der Flechten in Schweden.] *Sv. Bot. Tidskr., Stockholm, 2, 1908, Smärre medd. (126)-(127).* [7600 8000 *da*]. 48904

———— Om själfsteriliteten hos rödklöfvern (*Trifolium pratense* L.). [Über die Selbststerilität des rothen Klees.] *Sv. Bot. Tidskr., Stockholm, 2, 1908, (333-339, deutsches Rés. 337-338).* [3500 5400]. 48905

- Wittmack**, [Ludwig]. *Solanum Commersonii* Dunal, die sog. Sumpfkartoffel, und ihre Variationen. Verh. Ges. D. Natf., Leipzig, **79**, (1907), II, 1, 1908, (231-235). [5400 4500]. 48906
 ————— (Carl Müller. Nachruf. Berlin, Verh. bot. Ver., **49**, (1907), 1908, (XLVII-LIV). [0010]. 48907
 ————— Ein goldener Eichenkranz und goldverzierte Nymphaeaceen-Stiele in einem Hügelgrab zu Pergamon. Berlin, Ber. D. bot. Ges., **26a**, 1908, (263-274). [8000 ei 5400]. 48908
 ————— Das violette *Solanum Commersonii*. Berlin, Mitt. D. Landw.-Ges., **23**, 1908, (1-4). [5400]. 48909
 ————— Eine junge Fichte von einem Baumschwamm umwallt. Gartenflora, Berlin, **57**, 1908, (160-162). [4050 7700]. 48910
 ————— Was sind „Bulben“? Jahresber. Ver. angew. Bot., Berlin, **6**, (1908), 1909, (287-290). [1060 1210]. 48911
 ————— *Solanum Commersonii*. Zs. SpiritInd., Berlin, (N.F.), **31**, 1908, (15). [5400]. 48912
Wittrock, Veit Brecher. Några ord om *Polycarpon tetraphyllum* L. [Einige Worte über *P. t.*] Sv. Bot. Tidskr., Stockholm, **2**, 1908, Smårre medd. (119)-(122) mit Textfig.). [5400 8000 da]. 48913
Wolke. Zur Abwehr und Bekämpfung der Schütte. D. Forstztg. Neudamm, **23**, 1908, (476-477). [4350 4050 4150 6500]. 48914
Wohltmann, [Ferdinand] und **Holdefleiss**, [Paul]. Julius Kühn, sein Leben und Wirken. Festschrift zum 80. Geburtstage am 23. Oktober 1905. Hrg. im Auftrage des Festausschusses. Berlin (P. Parey), 1905, (56, mit 1 Portr. 2 Taf. u. 1 Tab.). 29 cm. [0010]. 48915
 ————— v. Mez, C.
 [Wolf, Egbert.] Вольфъ, Э. И. Дендрологическій садъ Императорскаго Лѣсного Института. III. [Das Arboretum des kaiserlichen Forst-Institutes zu St. Petersburg. III.] St. Petersburg, Izv. lésn. Inst., **18**, 1908, (233-267). [0060 5400]. 48916
 ————— Die Wasserblüte als Faktor im Kreislauf des organischen Lebens. Vortrag . . . Frankfurt a. M., Ber. Senckenb. Ges., **1908**, (57-75). [9000 7400]. 48917
Wolf, Egbert. Eine neue Weide (*Salix anomala* nov. spec.) aus Süd-Russland. (Originaldiagnose.) Repert. nov. spec. regni veget., Berlin, **5**, 1908, (22-23). [5400 8000 db]. 48918
Wolf, Georg. Ueber die chemische Natur des Tabaks. D. Tabakztg. Berlin, **41**, 1908, (No. 34). [3120]. 48919
Wolf, Theodor. Monographie der Gattung *Potentilla*. Bibl. bot., Stuttgart, H **71**, 1908, (VII + 1-715, mit 20 Taf. u. 2 Kart.). [5400 1000 8000 4700]. 48920
 ————— Ueber die neue „Monographie der Gattung *Potentilla*.“ Dresden, SitzBer. Isis, **1908**, 1909, (52-62). [5400]. 48921
Wolf, [Wilhelm]. Ueber einen Fall von Friedländer-Bazillen im Harn und über die Agglutination von Kapselbakterien. Arch. Hyg., München, **65**, 1908, (32-38). [7700]. 48922
Wolff, Arthur. Zur Kenntnis der Veränderungen in der Bakterienflora der frischen Milch während des sogenannten Inkubationsstadiums. Centralbl. Bakt., Jena, Abt. 2, **20**, 1908, (545-563, 651-675, 737-780). [7700]. 48923
Wolff, H. Umbelliferae austro-americanae. (I. Urban; Plantae novae andinae imprimis Weberbauerianae. III.) Bot. Jahrb., Leipzig, **40**, 1908, (281-306). [5400 8000 hm]. 48924
 ————— *Eryugium Buchtienii* Wolff nov. spec. Repert. nov. spec. regni veget., Berlin, **6**, 1908, (24). [5400 8000 hj]. 48925
Wolff, J. Die Stärke in der Natur und im Laboratorium. (Deutsch von [Wilhelm] Windisch.) Zs. SpiritInd., Berlin, **31**, 1908, (137-139). [3120]. 48926
Wolff, Max. Zur Bekämpfung der Raupenplage an Obstgehölzen. Bromberg, Abt. Pflanzenkrankh. Kaiser-Wilhelms-Inst., Anweisung No. **3**, [1908], (1-2); Landw. Centralbl., Posen, **36**, 1908, (317-318). [4350 4100]. 48927
 ————— Zur Kenntnis der natürlichen Feinde von *Scolytus rugulosus*

- Rtzb. Bromberg, Mitt. Inst. Landw., 1, 1908, (101-102). [4100 4350]. 48928
- Wolff, Max.** Eine neue haltbare Saugpipette. Bromberg, Mitt. Inst. Landw., 1, 1908, (104-106). [0090]. 48929
- Ein neuer Gefriertisch für das Minot-Zimmermannsche Mikrotom. Bromberg, Mitt. Inst. Landw., 1, 1908, (106-108). [0090]. 48930
- Wollemann, August.** Fossile Pflanzen aus dem diluvialen Kalktuff des Fallsteins. Braunschweig, Jahresber. Ver. Natw., 15, (1905-06 u. 1906-07), 1908, (51-52). [8000 *dc* 5400 *†*]. 48931
- Wollenweber, Wilhelm.** Untersuchungen über die Algengattung *Haematococcus*. Berlin, Ber. D. bot. Ges., 26, 1908, (238-298, mit 5 Taf.). [7400 8000 *da* 1000 3000]. 48932
- Wolley-Dod, Anthony H[urt].** *Rosa obovata* Ley (*R. tomentosa* var. *obovata* Baker). J. Bot., London, 46, 1908, (364). [8000 *de*]. 48933
- The subsection *Eu-caninae* of the genus *Rosa*. Issued as a supplement to the "Journal of Botany," London, 1908. London (West Newman & Co.), 1908, (1-110). 22 cm. [5400 8000 *de*]. 48934
- Wołoszczak, E.** Kilka słów o *Cytisus ruthenicus* Fisch. [Quelques remarques sur le *Cytisus ruthenicus* Fisch.] Kosmos, Lwów, 33, 1908, (492) [5400 8000]. 48935
- Wood, John Medley.** *Hacmanthus Katherinar*. Gard. Chron., London, (Ser. 3), 43, 1908, (244). [6000]. 48936
- *Encephalartos Woodii*. Gard. Chron., London, (Ser. 3), 43, 1908, (414). [6500 8000 *fg*]. 48937
- Woodburn, William L.** A remarkable case of polyspermy in ferns. Bot. Gaz., Chicago, Ill., 44, 1907, (227, with 1 text fig.). [3500]. 48938
- Woodhead, Thomas William.** Plant geography and ecology in Switzerland. Naturalist, London, 1908, (170-174, 203-213, p. 15). [3200 8000 *di*]. 48939
- Botany at the British Association. Naturalist, London, 1908, (447-448). [0020]. 48940
- Woodruff, Elmer Grant.** The geology of Cass county, Nebraska. [Physiography; Topography; Natural divisions; Drainage; Stratigraphy; Mineral resources; Water resources; Climate; Paleontology.] Nebraska Geological Survey Omaha, 2, 1906, (169-292, with masp, pl., diagr., illus.). [5400 8000 *gi*]. 48941
- Woodruffe-Peacock v. Peacock.**
- Woodward, Bernard B[arnham].** Bibliographical notes. XLIII. Some works of C. F. P. von Martius. [Dates.] J. Bot., London, 46, 1908, (197-198). [0030]. 48942
- Woodward, R. W.** *Stellaria aquatica* in Vermont. Rhodora, Boston, Mass., 10, 1908, (206). [5400 8000 *gg*]. 48943
- Woolcock, W. J. Uglow.** The fixation of atmospheric nitrogen by plants. Pharm. J., London, (Ser. 4), 26, 1908, (28-29). [3080]. 48944
- Woronow, G. v. Voronov, Ju.**
- Woronzow, W. N. v. Voroncov, V. N.**
- Worsdell, Wilson C[rosfield].** Internal phloem in *Myristica*. Ann. Bot., Oxford, 22, 1908, (526-527, 2 figs.). [2450 5400]. 48945
- A study of the vascular system in certain orders of the Ranales. [Ranunculaceae, Magnoliaceae, Calycanthaceae, Anonaceae and Berberideae.] Ann. Bot., Oxford, 22, 1908, (651-682, pl. 32-33 and 4 figs.). [1010 2450 5400]. 48946
- The affinities of *Paconia*. J. Bot., London, 46, 1908, (114-116). [1000 2450 5400]. 48947
- Worthington, James H.** Proliferation in ferns. Knowledge and Sci. News, London, 5, 1908, (32). [1800 6700]. 48948
- Wortmann, Julius.** Die Rebenveredlung und die Qualität der Weine. Landw. Jahrb., Berlin, 37, 1908, ErgBd 4, (1-39). [3600 5400 3120]. 48949
- Wossidlo, Paul.** Leitfaden der Botanik für höhere Lehranstalten. 12. verb. Aufl. Berlin (Weidmann), 1908, (VIII+329, mit 18 Taf.). 23 cm. Geb. 3,30 M. [0030]. 48950

- Woycicki, Zygmunt.** Einige erklärende Worte zur Kritik meiner Abhandlung: „Neue Beiträge zur Entwicklungsgeschichte von *Basidiobolus Ranarum* Eid.“ in den „Vorlesungen über botanische Stammesgeschichte“ von Prof. Lotsy. Berlin, Ber. D. bot. Ges., **25** (1907), 1908, (581-582). [7700 2740 1660]. 48951
- *Aplanospory u Cladophora fracta* var. *horrida*. [Die Aplanosporen bei *Cladophora fracta* var. *horrida*]. Warszawa, Spraw. Tow. Nauk., **1**, 1908, (70-93). [1350 1660]. 48952
- O patologicznych zjawiskach wzrostu wśród wodorostów *Spirogyra* i *Mougeotia* w hodowlach pracownianych. [Phénomènes pathologiques de croissance chez les algues *Spirogyra* et *Mougeotia* cultivées au laboratoire.] Wszechświat, Warszawa, **26**, 1907, (728-730). [4010 7400]. 48953
- Próba filogenetycznego objaśnienia istoty woreczka zalążkowego i podwójnego zapłodnienia u roślin okrytozalążkowych. [Essai d'une théorie phylogénétique du développement du sac embryonnaire et de la double fécondation chez les Angiospermes]. Wszechświat, Warszawa, **27**, 1908, (33-38, 55-60, 73-77, 85-88). [1350 4700]. 48954
- Wright, Charles Henry.** *Romulea* as a pest in Australia. Kew Bull., London, **1908**, (307-309). [6000 8000 ic]. 48955
- Wünschendorfer, Károly.** Cyprianus vörös klastrombeli camaldulii barátinak Herbariuma az 1764-ik évből. [Über das Herbarium des camaldulenser Mönchen Cyprianus aus dem rothen Kloster vom Jahre 1764.] Magyar. kárp. egyk. évk., Igló, **34**, 1907, (77-85). [0010]. 48956
- Wüst.** Zur Auswinterung des Wintergetreides. Prakt. Bl. Pflanzenbau, Stuttgart, **6**, 1908, (57). [4150]. 48957
- Wüst, V.** Enthält der Nektar Alkaloide und ätherische Oele? Ent. Wochenbl., Leipzig, **25**, 1908, (96-97); Bemerkungen dazu v. P. Kuhnt t.c. (137-138). [3120]. 48958
- Wulff, Thorild.** Studien über heteroplastische Gewebewucherungen am Himbeer- und am Stachelbeerstrauch. Ark. Bot., Stockholm, **7**, No. 14, 1908, (32, mit Taf.). [4150 5400]. 48959
- Wulff, Thorild.** Einige *Botrytis*-Krankheiten der *Ribes*-Arten. Ark. Bot., Stockholm, **8**, No. 2, 1908, (18, mit Illustr.). [4050 7700 5400]. 48960
- David Bergendahl $\times 4-5$, 1855; $\dagger 23-9$, 1908. Sv. Bot. Tidskr., Stockholm, **2**, 1908, Smärre medd. (87-90 with port.). [0010]. 48961
- Massenhaftes Auftreten eines Schleimpilzes auf Torfmoorwiesen. Zs. Pflanzenkrankh., Stuttgart, **18**, 1908, (2-5, mit 2 Taf.). [7700 4050]. 48962
- Wunderlich, Adolf.** Ueber die Rhaumoglukoside aus *Viola tricolor*, *Polygonum Fagopyrum*, *Capparis spinosa*, *Aesculus Hippocastanum* und *Globularia Allypum*. Diss. Marburg (Druck von Scheltens en Giltay, Amsterdam), 1908, (IV+83). 24 cm. [3120]. 48963
- Wyneken, Karl.** Zur Kenntnis der Wundheilung an Blättern. Diss. Göttingen (Druck v. Dieterich), 1908, (64). 22 cm. [4250 1060]. 48964
- Xylander, [R. Chr. O.]** Der Ratinbazillus als Rattenvertilgungsmittel. Berlin, Arb. Gesundtsamt, **28**, 1908, (145-167). [7700]. 48965
- Erwiderung auf den Artikel „Der Ratinbazillus als Rattenvertilgungsmittel“ in Nr. 26 der Landw. Wochenschr. f. d. Prov. Sachsen. [Nebst Schlusswort. Landw. Wochenschr., Halle, **10**, 1908, (349-350). [4350]. 48966
- Yamada, Gentaro and Miyake, Ichiro.** Eine neue *Gymnosporangium*art. Tokyo Bot. Mag., **22**, 1908, (21-28, with pl.). [7700]. 48967
- Yamamoto, J.** Eine Silberimprägnationsmethode zur Unterscheidung von Lepra- und Tuberkelbazillen. Centralbl. Bakt., Jena, Abt. 1, **47**, Originale, 1908, (570-571, mit 1 Taf.). [0090]. 48968
- Ueber das Verhalten des Milzbrandbacillus bei der Silberimprägnation. Centralbl. Bakt., Jena, Abt. 1, **48**, Originale, 1908, (253-254). [0090]. 48969

Yamanouchi, Shigeo. Sporogenesis in *Nephrodium*. [With bibliography.] Bot. Gaz., Chicago, Ill., **45**, 1908, (1-30, with 4 pl.). [1660 2640 6700]. 48970

———— Spermatogenesis, oogenesis, and fertilization in *Nephrodium*. [With bibliography.] Bot. Gaz., Chicago, Ill., **45**, 1908, (145-175, with 3 pl.). [1660 2640 3500 6700]. 48971

———— Apogamy in *Nephrodium*. [With bibliography.] Bot. Gaz., Chicago, Ill., **45**, 1908, (289-318, with 2 pl., 3 text fig.). [1000 3600 6700]. 48972

Yapp, Richard] Henry. On the hairiness of certain marsh plants. London, Rep. Brit. Ass., **1907**, [1908], (691). [1060 3200]. 48973

———— Sketches of vegetation at home and abroad. IV. Wieken Fen [Cambridgeshire]. [N. Phytol., Cambridge, **7**, 1908, (61-81, figs. 9-15 and pl. 4). [3200 5000 8000 *de*]. 48974

Yasuda, Atsushi. Hitokuchitake. [On *Polyporus volvatus*.] Tokyo Bot. Mag., **22**, 1908, (32-33, with pl.). [7700]. 48975

———— Kabirui no mukienrui ni tuisuru teiko ni tsuite. [Ueber die Widerstandsfähigkeit einiger Schimmelpilze gegen verschiedene anorganische Salze.] Tokyo Bot. Mag., **22**, 1908, (218-222, 247-254). [7700 3060]. 48976

Yeates, Henry R. The means of distribution of Hepaticae. N. Phytol., Cambridge, **7**, 1908, (167-171). [3280 7000]. 48977

Yeld, George. Alpine flowers. In: Coolidge, W. A. B. The Alps in Nature and History. London (Methuen), 1908, (33-45). [8000 *e*]. 48978

Yendo, Kichisaburo. Nanoriso no hana. [Seaweeds.] Tokyo, 1908, (111+174+5, with 18 pls.). 26 cm. [7400]. 48979

Young, Mary S. The male gametophyte of *Dacrydium*. [With bibliography.] Bot. Gaz., Chicago, Ill., **44**, 1907, (189-196, with 1 pl.). [1450 2380 6500]. 48980

Young, Robert T. The forest formations of Boulder county Colorado.

Bot. Gaz., Chicago, Ill., **44**, 1907, (321-352, with 12 text figs.). [3200 8000 *gi*]. 48981

Young, W. J. v. Browne, C. A.

Zabel, H[ermann]. Beitrag zur Kenntnis der Hagebutten-Birne und ihrer Hybriden. Mitt. D. dendr. Ges., Bonn, **16**, 1907, [1908], (76-78). [5400]. 48982

———— Kleinere dendrologische Beiträge. Vortrag . . . Mitt. D. dendr. Ges., Bonn, **16**, 1907, (1908), (78-85). [5400]. 48983

———— Ueber die notwendig gewordene Ablehnung der neueren Pflanzenbenennungen einiger nord-amerikanischer Botaniker. Vortrag . . . Mitt. D. dendr. Ges., Bonn, **16**, 1907, [1908], (86-87). [0070]. 48984

———— Vorläufige Mitteilung über *Lonicera Ferdinandii* Franchet und ihre Formen. Mitt. D. dendr. Ges., Bonn, **17**, 1908, (188-189). [5400]. 48985

Zach, Franz. Ueber Vernarbung bei Pflanzen. JahrBer. d. k.k. Kaiser Franz Joseph-Staats Ober-Gymnasiums zu Saaz [Böhmen], **33**, **1905 1906**, 1906, (1-13, mit 1 Taf.). [1060 2850 4200 4250 5400 6000]. 48986

Zacharias, E[duard]. Ueber sterile Johannisbeeren. Jahresber. Ver. angew. Bot., Berlin, **5** (1907), 1908, (223-225, mit 1 Taf.). [5400 3440 3500]. 48987

———— Ueber Periodizität bei Riccien. Verh. Ges. D. Natf., Leipzig, **79** (1907), II, 1, 1908, (220-221). [7000 3010 3160 4250 3200]. 48988

———— [u. A.] Index seminarii horti botanici Hamburgensis 1907. Hamburg, Jahrb. wiss. Anst., **25** (1907), 1908, (383-402). [0060]. 48989

Zacharias, Otto. Ueber das Plankton als Unterichtsgegenstand. Verh. Ges. D. Natf., Leipzig, **79** (1907), II, 1, 1908, (236-237). [9000 0050]. 48990

———— Gedanken und Vorschläge zu einer Neugestaltung des biologischen Schulunterrichts. Arch. Hydrobiol., Stuttgart, **3**, 1908, (237-265). [0050]. 48991

Zade, [Martin]. Fruktifikationsorgane des *Aspergillus fumigatus* in Schnittpräparaten der Kaninchen-Cornea. Ber. ophthalm. Ges., Wies-

baden, 34 (1907), 1908, (327-329).
[7700]. 48992

Zago, F. La nuova malattia del
gelo (*Diaspis pentagona*); istruzione
pratica per riconoscerla e combatterla.
Piacenza (Stab. tip. Piacentino), 1907,
(24). 22 cm. [4100 4350]. 48993

———— Per la difesa della viti-
coltura dalla fillossera: una visita
al consorzio antifillosserico di Cividale
nel Friuli. Piacenza (tip. V. Porta),
1907, (12). 22 cm. [4350]. 48994

Zahlbruckner, A[lexander]. Beitrag
zur Flechtenflora Kretas. Wien, Sitz-
Ber. Ak. Wiss., 115, Abt. 1, 1906,
(503-523). [7500 8000 dm]. 48995

———— Neue Flechten. IV.
Ann. mycol., Berlin, 6, 1908, (129-134).
[7600]. 48996

———— Zur Abwehr [gegen
Britzelmayer]. Bot. Centralbl., Dres-
den, Beihefte, 23, Abt. 1, 1908, (64a).
[7600]. 48997

———— New North American
lichens. New York, N.Y., Bull. Torrey
Bot. Cl., 35, 1908, (297-300). [7600
8000 gi]. 48998

———— Ascolichenes (Schluss),
Hymenolichenes. [In: Die natür-
lichen Pflanzenfamilien, hrsg. v. A[dolf]
Engler. Tl 1, Abt. 1 (Lfg 230)]. Leip-
zig (W. Engelmann), 1907, (193-249).
48999

———— v. Lindau, G.

Zahn, Charles Herman. *Hieracia*
caucasica nouveaux ou moins connus
de l'herbier du Jardin Botanique de
Tiflis. Tiflis, Monit. jard. bot., 12,
1908, (11-20). [5400 8000 dbd]. 49000

———— *Hieracium acrocomum*
N. P. ssp. *acrocomum* N. P. β *sub-*
colliniiforme. Schedae herb. flor.
russ., St. Peterburg, 6, 1908, (76).
[5400 8000 dbc]. 49001

———— *Hieracium acrocomum*
N. P. ssp. *acrocomum* N. P. 2) *laxi-*
pilum. Schedae herb. flor. ross., St.
Peterburg, 6, 1908, (76). [5400
8000 dbc]. 49002

———— *Hieracium apatelioides*
n. sp. Schedae herb. flor. ross., St.
Peterburg, 6, 1908, (76-77). [5400
8000 dbc]. 49003

———— *Hieracium arvicola* N. P.
ssp. *apatorium* N. P. var. n. *sub-*

spathophyllum Zahn. Schedae herb.
flor. ross., St. Peterburg, 6, 1908, (77).
[5400 8000 dbc]. 49004

Zahn, Charles Herman. *Hieracium*
arvicola N. P. ssp. *arvicola* N. P. var. n.
subglandulosum. Schedae herb. flor.
russ., St. Peterburg, 6, 1908, (77).
[5400 8000 dbc]. 49005

———— *Hieracium Bauhini* Besser
ssp. n. *pseudothaunusicum* H. Zahn.
Schedae herb. flor. ross., St. Peterburg,
6, 1908, (78). [5400 8000 dbc]. 49006

———— *Hieracium cymosum* L.
n. ssp. *trichocymosum*. Schedae herb.
flor. ross., St. Peterburg, 6, 1908, (81).
[5400 8000 dbc]. 49007

———— *Hieracium fallax* Willd.
ssp. *fallax* Willd. var. n. β *angustus*.
Schedae herb. flor. ross., St. Peterburg,
6, 1908, (82). [5400 8000 dbc]. 49008

———— *Hieracium flagellare*
Willd. ssp. n. *brachyschistum*. Schedae
herb. flor. ross., St. Peterburg, 6, 1908,
(82-83). [5400 8000 dbc]. 49009

———— *Hieracium flagellare*
Willd. ssp. *cerneiforme* N. P. forma
n. *minoriceps*. Schedae herb. flor.
russ., St. Peterburg, 6, 1908, (83).
[5400 8000 dbc]. 49010

———— *Hieracium flagellare*
Willd. nov. ssp. *twericensc*. Schedae
herb. flor. ross., St. Peterburg, 6, 1908,
(83-84). [5400 8000 dbc]. 49011

———— *Hieracium Pullonianum*
n. sp. = *virosum-umbellatum*. Schedae
herb. flor. ross., St. Peterburg, 6, 1908,
(85-86). [5400 8000 dbc]. 49012

———— *Hieracium prussicum*
N. P. n. ssp. *acrochlorum*. Schedae
herb. flor. ross., St. Peterburg, 6, 1908,
(87-88). [5400 8000 dbc]. 49013

———— *Hieracium sciadophorum*
N. P. n. ssp. *violaceipes*. Schedae
herb. flor. russ., St. Peterburg, 6, 1908,
(89-90). [5400 8000 dbc]. 49014

———— *Hieracium sciadophorum*
N. P. ssp. *violaceipes* Zahn. f. n.
subignotum. Schedae herb. flor.
russ., St. Peterburg, 6, 1908, (90).
[5400 8000 dbc]. 49015

———— *Hieracium umbellatum*
L. var *dunale* G. F. W. Mey. sub.
var. n. *asterophorum*. Schedae herb.
flor. ross., St. Peterburg, 6, 1908,
(91). [5400 8000 dba]. 49016

- Zahn, Charles Herman.** *Hieracium umbelliferum* N. P. ssp. nov. *semicimigerum*. Schedae herb. flor. ross., St. Peterburg, **6**, 1908, (93). [5400 8000 dbc]. 49017
- *Hieracium wolgensense* n. sp. = *caladon-floribundum* v. *echioides* — *floribundum*. Schedae herb. flor. ross., St. Peterburg, **6**, 1908, (93–94). [5400 8000 dbc]. 49018
- *Hieracium vulgatum* Fries n. ssp. *subpunctillatiforme*. Schedae herb. flor. ross., St. Peterburg, **6**, 1908, (94–95). [5400 8000 dbc]. 49019
- *Hieracium vulgatum* Fries var. n. *sublaeticolor*. Schedae herb. flor. ross., St. Peterburg, **6**, 1908, (96). [5400 8000 dbc]. 49020
- v. Marr, J.
- Zahn, E.** Neue Kautschuk liefernde Pflanzen. Gartenflora, Berlin, **57**, 1908, (95–97, 382–384). [5400]. 49021
- Zala, István.** Adatok Magyarország zuzmókak ismeretéhez. [Beiträge zur Kenntnis der Flechten Ungarns.] Növényt. Közlem., Budapest, **7**, 1908, (19–21). [7600 8000 dk]. 49022
- [Zalësskij, M. D.] Залëсскій, М. Д. Представители ископаемых растений группы Cycadofilices. [Fossile Pflanzen aus der Gruppe Cycadofilices.] St. Peterburg, Verh. russ. mineral. Ges., **44**, 1906, (327–410, mit 36 Abbild.). [6600 †]. 49023
- Ископаемые растения каменноугольных отложений Донецкаго бассейна. II. Изучение анатомическаго строения *Lepidostrobus*. [Végétaux fossiles du terrain carbonifère du bassin du Donetz. II. Etude sur la structure anatomique d'un *Lepidostrobus*.] St. Peterburg, Mém. Com. géolog., (N. sér.), **46**, 1908, (1–18, franç. 19–33, av. 9 pl.). 2 Rub. [6700 † 1660 2450]. 49024
- Zanfrognini, Carlo.** Note lichenologica. II. Sull'*Omphalaria nummularia* degli autori. Modena, Atti Soc. nat., **39**, 1907, (23–32). [7600]. 49025
- Zaniol, Giovanni.** Studi sul Lago di Santa Croce (Belluno). II Mondo sotterraneo, Udine, **2**, 1906, (99–111). **3**, 1907, (11–21, 49–55, 119–128). [9050]. 49026
- Zapałowicz, H[ugo].** Krytyczny przegląd roślinności Galicyi. Cz. VIII. [Revue critique de la flore de la Galicie. VIII–XIV.] Kraków, Rozpr. Akad., **7 B**, 1907, (153–236, 265–302, 587–632); **8 B**, 1908, (41–90, 187–256, 331–336); XI–XIV. Kraków, Bull. Intern. Acad., **1907**, (1079–1080); **1908**, (141–145, 448–450, 603). [5400 8000 dk]. 49027
- Zederbauer, E[merich].** Variationsrichtungen der Nadelhölzer. Wien, Sitzber. Ak. Wiss., **116**, 1907, I. Abt., (1927–1963). [4500 6500]. 49028
- Zeiller v. Douvillé.**
- Zeiller, A.** Etude sur la flore fossile du bassin houiller et permien de Blanzay et du Creusot. Etudes des gîtes minéraux de la France. Paris (Impr. nat.), 1906, (265, av. 51 pl.). 30 cm, 5. [6500 6700 6600 6000 df 1060]. 49029
- Zeiller, [Charles] R[ené].** Sur un tronc de *Cycadoidea* dans l'infra-crétacé américain. Paris, Bul. soc. géol., (sér. 4), **8**, 1908, (78–79). [6500]. 49030
- Revue des travaux de paléontologie végétale publiés dans le cours des années 1901–1906. Rev. gén. bot., Paris, **20**, 1908, (40–44, 90–93, 183–187, 245–249, 306–313, 379–382, 412–414, 441–446, 461–464). [8000 5060 † 0060 0032]. 49031
- Zeissig, R.** Ueber Reblaus und Rekonstruktion in Ober- und Mittelitalien. Weinbau, Mainz, **26**, 1908, (148–149). [4100]. 49032
- Ueber die im Gefolge der Reblaus in den Nodositäten und Tuberositäten auftretenden Schädlinge. Weinbau, Mainz, **26**, 1908, (254–255). [4100]. 49033
- Zeller v. Vogel, J.**
- Zemplén, Géza.** Erdei fák leveleinck nitrogentartalmaról. [Über den Stickstoffinhalt der Waldbaumblätter.] Math. Term. Ert., Budapest, **26**, 1908, (512–519). [3060 3120]. 49034
- & Roth, Gyula. Adatok az erdei fák nitrogén felvételéhez. [Beiträge zur Stickstoffaufnahme des Waldes.] Erd. kis., Selmeczbánya, **10**, 1908, (1–61). [3060]. 49035
- Contributions à l'absorption de l'azote par la forêt. Erd.

- kis., Schneezbánya, 10, 1908, (93-112). [3060]. 49036
- Zettnow**, E[mil]. Ueber Swellengrebel's Chromatinbänder in *Spirillum volutans*. Centralbl. Bakt., Jena, Abt. 1, 46, Originale, 1908, (193-195). [7700]. 49037
- Ueber Geisselzöpfe, *Spirochaete polyspiri* und *Planosarcina Schaudinni*. Zs. Hyg., Leipzig, 58, 1908, (386-400, mit 3 Taf.). [7700]. 49038
- Ziegler**, Heinrich Ernst. La selezione naturale. Riv. Sci., Bologna, 1, 1907, (91-98). [4600]. 49039
- Ziegler**, Johanna. Vegetationszeiten zu Frankfurt am Main beobachtet im Jahre 1907. Frankfurt a. M., Jahresber. physik. Ver., 1906-1907, 1908, (107-109); 1907-1908, 1909, (121-123). [3350]. 49040
- Zier**, E. Zur Bekämpfung des Stachelbeer-Meltaues. D. Obstbauztg., Stuttgart, 1908, (370-371). [4350 4050]. 49041
- Zijlstra**, Klaas. Die Gestalt der Markstrahlen im sekundären Holze. Nijmegen. Rec. Trav. bot. Néerl., 5, [1908], (17-50, mit 3 Taf. und 1 Fig.). [2450]. 49042
- Kohlendioxidtransport in Blättern. Groningen (M. de Waal), 1909, (128, mit Taf. und Fig.). 22 cm. [3050]. 49043
- Zikes**, Heinrich. Ueber das *Bacterium polychromaticum* und seine Farbstoffproduktion. Wiesner-Festschr., Wien, 1908, (357-367). [3120 3130 7700]. 49044
- Zimmermann**. Bericht der Haupt-sammelstelle Rostock für Pflanzenschutz in den Gebieten Mecklenburg-Schwerin und Mecklenburg-Strelitz im Jahre 1907. Landw. Ann., Rostock, 47, 1908, (50-54, 58-64, 68-71, 76-80, 84-88, 91-94, 100-104, 108-111). [4350 4000 0020]. 49045
- Zimmermann**, A[broecht]. Ueber Ambrosiakäfer und ihre Beziehungen zur Gummibildung bei *Acacia decurrens*. Centralbl. Bakt., Jena, Abt. 2, 20, 1908, (716-724). [4100 4050 7700 3220 5400]. 49046
- Der ostafrikanische Copalbaum (*Trachytobium verrucosum*). Pflanzcr, Tanga, 4, 1908, (17-23). [5400]. 49047
- Zimmermann**, A[broecht]. Botanisches über Gerberakazien. Pflanzcr, Tanga, 4, 1908, (24-29). [5400]. 49048
- Tropische Nutzhölzer. III. Die japanische Ceder. (*Cryptomeria japonica*.) Pflanzcr, Tanga, 4, 1908, (29-31). [6500]. 49049
- Ueber Gründüngungsversuche. (II. Mitt.) Pflanzcr, Tanga, 4, 1908, (33-36). [3060]. 49050
- Die neuen Kautschuk liefernden *Munibot*-Arten. Pflanzcr, Tanga, 4, 1908, (193-203). [5400]. 49051
- Ueber *Coffea robusta* und Bukoba-Kaffee. Pflanzcr, Tanga, 4, 1908, (321-329). [5400]. 49052
- Untersuchungen über das Absterben des Nadelholzes in der Lüneburger Heide. Zs. Forstw., Berlin, 40, 1908, (357-391, mit 1 Taf.). [4150 4010 4050 6500]. 49053
- Zimmermann**, Friedrich. Ein neuer Zweig der botanischen Wissenschaft. Aus d. Natur, Stuttgart, 4, 1908, (186-190). [8000]. 49054
- Zimmermann**, Walther. *Orchis coriophora* × *Morio*. Freiburg i. B., Mitt. Landesver. Natk., No. 228-230, 1908, (234-236). [6000 8000 *de*]. 49055
- [Zinger, Nikolaj Vasiljevič.] Извѣррр, H. *Viscum austriacum* Wiesb. (In Delectus VII plantar. exsicc., quas a. 1907 permutat. offert H. Bot. Univ. Jurjev.) Jurjev, Acta Univ., 15, 8, 1907, (82). [5400 8000 *dbc*]. 49056
- *Equisetum arvense* L. var. *campestre* C. F. Schultz. Schedae herb. flor. ross., St. Peterburg, 6, 1908, (33). [6700 8000 *dbc*]. 49057
- *Camelina sativa* Crantz (s.l.) ssp. *pilosa* N. Zing. var. *acutifolia* N. Zing. Schedae herb. flor. ross., St. Peterburg, 6, 1908, (141). [5400 8000 *db*]. 49058
- *Camelina sativa* Cr. (s.l.) ssp. *linicola* N. Zing. var. *dentata* Wallr. Schedae herb. flor. ross., St. Peterburg, 6, 1908, (142). [5400 8000 *dbc*]. 49059
- *Camelina sativa* Cr. (s.l.) ssp. *linicola* N. Zing. var. *integrifolia* Wallr. Schedae herb. flor. ross.,

- St. Peterburg, **6**, 1908, (142-143, 172).
[8000 *dbc* 5400]. 49060
- Zinger, Nikolaj Vasiljevič.** *Camelina rumelica* Velen. Schedae herb. flor. ross., St. Peterburg, **6**, 1908, (143-144). [5400 8000 *dbb*]. 49061
- *Spergula linicola* Boreau. Schedae herb. flor. ross., St. Peterburg, **6**, 1908, (145-146). [5400 8000 *dbc*]. 49062
- О засоряющихъ посѣвы льна видахъ *Camelina* и *Spergula* и ихъ происхожденіи. [Ueber die als Unkräuter in den Leinsaatn auftretenden Arten von *Camelina* und *Spergula* und ihre Entstehung.] St. Peterburg. Trav. mus. bot. Ac. sc., **6**, 1909, (1-303, mit 11 Textfig. und 9 Taf.). [5400 4600 3200]. 49063
- Zittel**, [Karl Alfred von], **Pompeckj**, [Josef] und **Salfeld**. Palaentologische Wandtafel. Reihe 2. Fossile Pflanzen. Taf. 1-6. Stuttgart (E. Schweizerbart), [1908]. Je 104 + 136 cm. Je 3 M. [5000 †]. 49064
- Zodda, Giuseppe.** Notizie sull' Erbario del Prof. Alfio Fichera. Aeireale. Atti Acc. Dafnica, (Ser. 2), **2**, 1907, (7). [0060]. 49065
- Le briofite del messinese. Contribuzione II. Ann. bot., Roma, **6**, 1907, (237-269, con 1 tav.). [7000 8000 *dh*]. 49066
- Briofite sicule. Contribuzione II. Malpighia, Genova, **21**, 1907, (25-37). [7000 8000 *dh*]. 49067
- Primo contributo alla briologia della Provincia di Belluno. Malpighia, Genova, **21**, 1907, (479-511). [7000 8000 *dh*]. 49068
- Zopf, W[ilhelm].** Beiträge zu einer chemischen Monographie der Cladoniaecccen. Berlin, Ber. D. bot. Ges., **26**, 1908, (51-113, mit 4 Taf.). [7600 3120]. 49069
- Zorn.** Etwas von der Schütte. D. Forstztg. Neudamm, **23**, 1908, (237-239). [4050 4350]. 49070
- Zschacke, Hermann.** Nachträge zur Moosflora des Nordostharzes und seines Vorlandes nebst einigen Funden aus anderen Teilen des Harzes. Berlin, Verh. bot. Ver., **50**, 1908, (164-176). [7000 8000 *dc*]. 49071
- Beiträge zu einer Flechtenflora des Harzes. Hedwigia, Dresden, **48**, 1908, (21-44). [7600 8000 *dc*]. 49072
- Ein Beitrag zur Flechtenflora des unteren Saaletales. Zs. Natw., Leipzig, **80**, 1908, (231-253). [7600 8000 *dc* 3200]. 49073
- Zschockett, Herman** und **Heuer, A.** Beobachtungen über Karbolinum als Baumschuttmittel. Lehrm. Garten, Leipzig, **4**, 1905, (109). 49074
- Zschokke, [A.].** Der Eichenmehltau und die Rebenkrankheiten. Mitt. D. Weinbauver. Mainz, **3**, 1908, (411-412). [4050 7700 5400]. 49075
- Zschokke, F[riedrich].** Die biologische Station in Lunz-Seehof (Nieder-Oesterreich), eine neue Forschungsstätte der Naturwissenschaft. Aus d. Natur. Stuttgart, **3**, 1907-08, (513-520, 552-557, 594-600). [0060]. 49076
- Zuelzer, Margarete.** Zur Kenntnis der biologischen Wasserbeurteilung. Ein Sammelbericht. Intern. Rev. Hydrobiol., Leipzig, **1**, 1908, (439-446). [7400]. 49077
- Zwick, Wilhelm.** Vergleichende Untersuchungen über die Tuberkelbazillen des Menschen und der Haustiere. Zs. Infekt Krankh. Haustiere, Berlin, **4**, 1908, (161-200, 321-373, mit 1 Taf. u. Tab.). [7700]. 49078
- Zykoŭ, W[ladimir].** Das Plankton des Flusses Irtisch und seiner Nebenflüsse Bukon u. Tabol. Zool. Anz., Leipzig, **33**, 1908, (103-112). [9050]. 49079
- Zyplenkow, N. v. Cyplenkov, N. S.**

SUBJECT CATALOGUE

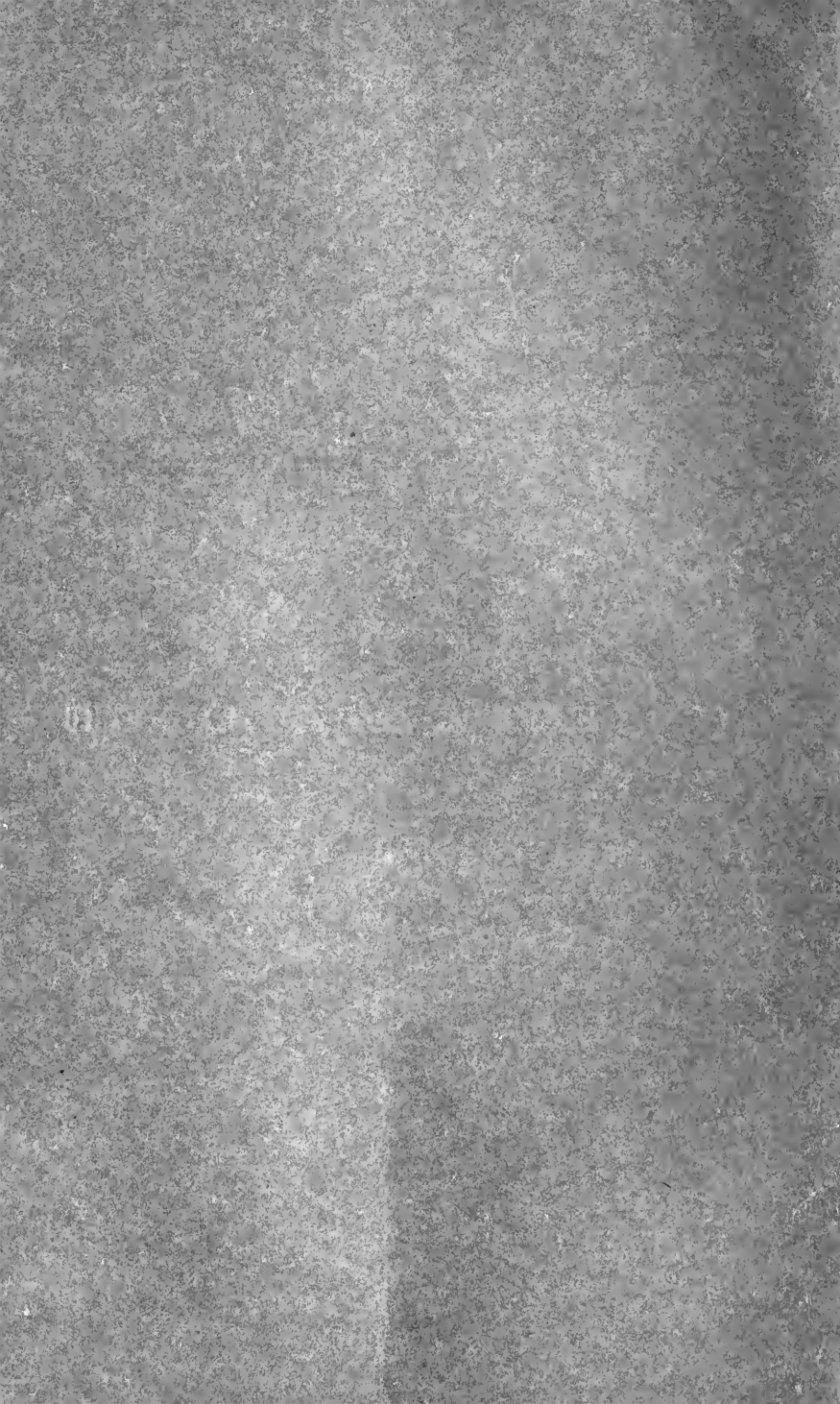

SUBJECT CATALOGUE.

The five-figure numbers following the name of the author refer to the position of the corresponding entry in the Author Catalogue where the full reference is to be found.

0000 PHILOSOPHY.

Ardissone. *Materia e forza. Note di filosofia naturale.* Milano, 1907.

Brass. *An der Grenze des Lebens.* Hamburg, 1908.

Chamberlain. 43462. *Goethe, Linné und die exakte Wissenschaft der Natur.*

Francé. 44356. *Funktionelle Selbstgestaltung und Psychomorphologie.*

Garnier. 44493. *L'herbier et la nomenclature, essai de Philosophie botanique.*

Kupffer. 45693. *Apogameten, neu einzuführende Einheiten des Pflanzensystems.*

Reinke. 47308. *Der Begriff der Dominanten.*

————— *Naturwissenschaftliche Vorträge für die Gebildeten aller Stände.* H. 1-4. Heilbronn, 1907-1908.

Rothert. 47500. *L'évolution contemporaine des idées sur la nutrition des végétaux.* (Polish.)

Roux. 47504. *Psychomorphologie und Entwicklungsmechanik.*

Strakosch. 48217. *Die Ernährungsphysiologie der Pflanzen in ihren Beziehungen zur Volkswirtschaft.*

T[ansley]. 48300. *Professor Bower on the theory of antithetic alternation of generations.* [A review of "The origin of a land flora," by F. O. Bower.]

Ugolini. 48511. *Le piante hanno conoscenza ?*

0010 HISTORY. BIOGRAPHY.

Mnemonic matter. [Dr. F. Darwin as President of the British Association.] *Chem. and Drug., London, 73, 1908, (384-385).*

(M-6590)

The Darwin-Wallace jubilee celebration at the Linnean Society. *Nature, London, 78, 1908, (221-223, 2 figs.).*

Who was Gregor Mendel? *Pharm. J., London, (Ser. 4), 26, [1908], (5-6).*

Przyczynek do historii szkoly leśnej w Warszawie w r. 1818. [Contribution à l'histoire de l'École forestière de Varsovie en 1818.] *Sylvan, Lwów, 25, 1907, (241-246).*

H. K. Зейдлицъ. Некрологъ. [N. K. Seidlitz. Nekrolog. Von D. A.] *Zemlevěděníje, Moskva, 14, 3-4, (1907), 1908, (292-293).*

ADERHOLD, Rudolf v. Appel, Behrens.

ALDROVANDI, Ulisse. *Vita.* *Atti Congr. chim., Roma, 4, 1907, (342-347).*

————— *Centenario (Per il III) dalla morte di Ulisse Aldrovandi.* *Intorno alla vita e alle opere di Ulisse Aldrovandi.* Studi di A. Baldacci, E. de Toni, L. Frati, A. Ghigi, M. Gortani, F. Morini, A. C. Ridolfi, A. Sorbelli. *Bologna (Treves e Beltrami), 1907, (223, con ritratto). 28 cm.*

————— *Vita (Intorno alla) di Ulisse Aldrovandi; studi di A. Baldacci, E. De Toni, L. Frati, A. Ghigi, M. Gortani, F. Morini, A. C. Ridolfi, A. Sorbelli.* *Bologna (Treves di L. Beltrami), 1907, (223, con ritratto). 26 cm.*

————— v. Baldacci, Costa, Gabelli, Mattiolo, Pantoni, Tanari, Toni (De).

Appel. 42644. Ernst Loew.

————— 42651. Rudolf Aderhold.

- Ascherson.** 42706. [O. Chr. Schramm und die Erforschung der Flora von Brandenburg a. H.]
- 42707. Zur Erinnerung an Linné.
- 42708. Franz Buchenau. Nachruf.
- 42711. Geschichte der botanischen Erforschung der Gegend von Guben und seinen Nachbararten.
- 42712. Ludwig Holtz. Nachruf. [Nebst Verzeichnis seiner botanischen Veröffentlichungen zusammengestellt von H[ermann] Harns.]
- 42713. Ernst Loew. Nachruf.
- 42714. Adolf Barnéwitz. Nachruf.
- 42715. Hugo Lindemuth. Nachruf.
- ATWATER.** Wilbur Olin v. True.
- BADEN.** *Markgräfin* Karoline Luise von v. Obser.
- Baldacci.** 42766. Ulisse Aldrovandi e l'Orto botanico di Bologna.
- Barclay.** 42792. [A history of the flora of Perthshire from 1778 to 1867.]
- Barker.** Thomas. Obituary. *Ann. Scot. Nat. Hist.*, Edinburgh, **65**, 1908, (121-122).
- BARNÉWITZ,** Adolf v. Ascherson.
- Barnhart.** 42803. The published work of Lucien Marcus Underwood.
- BARON,** Richard. [Obituary.] London, *Proc. Linn. Soc.*, **120**, 1908, (44-45); *Kew Bull.*, London, **1908**, (45-46).
- Barrington.** 42807. Henry Chichester Hart. [Obituary, with bibliography.]
- Bass.** 42819. K. G. Lutz, der Gründer und 1. Vorsitzende des Deutschen Lehrervereins für Naturkunde.
- BATTERS,** Edward Arthur Lionel. [Obituary.] London, *Proc. Linn. Soc.*, **120**, 1908, (45-46); *Ann. Scot. Nat. Hist.*, Edinburgh, **65**, 1908, (55-56); *Irish Nat.*, Dublin, **17**, 1908, (43).
- Bean.** The Royal Botanic Gardens, Kew, historical and descriptive. London, [1908].
- Behrens.** 42877. Rudolf Aderhold.
- Bell.** 42890. The Rev. Thomas Arthur Preston [as a botanist].
- Benbow,** John. [Obituary.] London, *Proc. Linn. Soc.*, **120**, 1908, (46).
- BERGENDAHL,** David v. Wulff.
- BLAIR,** Patrick v. Stevenson.
- BONAVIA,** Emanuel. [Obituary.] *Gard. Chron.*, London, (Ser. 3), **44**, 1908, (385).
- Bonnet.** 43105. Lettre et note autographes de Linné, publiées à l'occasion du bicentenaire de ce célèbre naturaliste.
- Bonnier.** 43110. Le Jubilé du professeur Julius Wiesner.
- BONPLAND** v. Marcel.
- BOOTH,** John v. Schwappach.
- Borodin.** 43134. Die Sammler und Sammlungen der Flora von Sibirien. (Russ.)
- BOULAY** v. Letaeq.
- BRANDIS,** Sir Dietrich. [Obituary.] London, *Proc. R. Soc.*, B. **80**, 1908, *Append.*, (iii-vi); London, *Proc. Linn. Soc.*, **120**, 1908, (46-48); Edinburgh, *Trans. Bot. Soc.*, **23**, 1908, (363-365).
- v. Kauffmann, Schlich.
- BRENAN,** Samuel Arthur. [Obituary.] *Irish Nat.*, Dublin, **17**, 1908, (43).
- Briosi.** 43232. In ricordo di Federico Delpino.
- Britten.** 43241. George Nicholson. F.L.S. [Obituary.]
- and **Boulger.** 43245. Biographical index of British and Irish botanists. Third supplement (1903-1907).
- Britton.** 43252. Professor Underwood's relation to the work of the New York botanical garden.
- BROMICH,** Henry. [Obituary notice, reprinted from Report of the Botanical Exchange Club for 1907.] *J. Bot.*, London, **46**, 1908, (304).
- Brooks.** 43280. Joseph Leidy.
- Brotherston.** 43281. History of the primrose, cowslip, and auricula.
- 43282. Sage. [*Salvia*. Historical account.]
- Brunn.** 43308. Geschichtliches über *Mimosa* und andere Sensitive.

- BUCHAN**, Alexander. [Obituary.] Edinburgh, Trans. Bot. Soc., **23**, 1908. (358-361).
- BUCHENAU**, Franz v. Aseherson.
- Bureau**. 43345. Notice historique sur F. M. Glazion.
- BURNAT** v. Saint-Yves.
- CANESTPINI**, Giovanni. Commemorazione. Padova, Atti Soc. ven. trent., (Ser. 2), **4**, 1907. (I-XVIII, con ritratto).
- Chamberlain**. 43462. Goethe, Linné und die exakte Wissenschaft der Natur.
- CLARK**, William Smith v. Penhallow.
- CLARKE**, Charles. Notice nécrologique.
- Clerici**. 43540. Il falchetto nei gelsi nel 1772.
- Clouzot**. 43541. Anciennes forêts de France.
- C[lute]**. 43547. In memoriam. [Benjamin Davis Gilbert, Lucien Marcus Underwood and George Edward Davenport.]
- Cogniaux**. 43569. Notice biographique sur Ang. Glazion et Ern. Pfitzer.
- Collins**. 43580. George Edward Davenport.
- CORSI-SALVIATI**, Bardo v. Pucci.
- Cortesi**. 43620. Alcune lettere inedite di Ferrante Imperato.
- Costa**. 43623. Ulisse Aldrovandi e lo studio bolognese nella seconda metà del secolo XVI. Bologna, 1907.
- CUGINI**, Gino v. Toni (De).
- Curtis**. 43687. A biographical sketch of Lucien Marcus Underwood.
- DARWIN** v. Kraepelin, Unna.
- DAVENPORT**, George Edward v. Clute, Collins.
- Davey**. 43738. Bi-centenary of the birth of Carl von Linné.
- and **Holmes**, E. W. 43741. Richard Vercoe Tellam. [Obituary.]
- Davin**. 43743. Botanistes marseillais: Jean Baptiste Penzin.
- Debes**. 43756. J[ohann] D[iedrich] Möller.
- DELPINO**, Federico. [Obituary.] Edinburgh, Trans. Bot. Soc., **23**, 1907. (211).
- v. Briosi.
- De Wildeman**. 43805. Notice biographique et bibliographique sur L. Errera.
- 43804. Emile Laurent. Esquisse biographique.
- Mission Emile Laurent. Bruxelles, 1906-07.
- DICK**, Robert v. Morris, D. B.
- DOMBEY** v. Froidevaux.
- Dox**, George v. Morris, D. B.
- Druce**. 43941. La Gasca and his "Hortus Siccus Londinensis."
- Druery**. 43954. The origin of the potato.
- EBERMAYER**, Ernst v. Fabricius.
- Ellacombe**. 44066. Flowers of Spenser.
- ELLIOTT**, W. R. [Obituary.] Kew Bull., London, **1908**, (195-196).
- Ellis**. 44070. Obituary of Emily Margaret Wood.
- Errera**, L. 44122. Notice sur F. Crépin.
- ERRERA**, Leo. [Obituary.] Edinburgh, Trans. Bot. Soc., **23**, 1907, (211-212).
- v. De Wildeman.
- Fabricius**. 44171. Ernst Ebermayer.
- FARQUHARSON**, James. [Obituary.] Edinburgh, Trans. Bot. Soc., **23**, 1907, (216-217); Ann. Scot. Nat. Hist., Edinburgh, **65**, 1908, (56-57).
- FERGUSON**, John. Obituary. Ann. Scot. Nat. Hist., Edinburgh, **65**, 1908, (121); J. Bot., London, **46**, 1908, (31-32).
- FERRERO**, Francesco v. Mattiolo.
- FLETCHER**, James v. Howard.
- Focke**. 44327. Albrecht Wilhelm Roth (1757-1834).
- FOSTER**, Sir Michael. [Obituary.] London, Proc. R. Soc., **80**, 1908, Appendix., (lxxi-lxxxii, with portrait).
- FRASER**, Patrick Neill. Obituary. Ann. Scot. Nat. Hist., Edinburgh, **65**, 1908, (56); Edinburgh, Trans. Bot. Soc., **23**, 1907, (208-209).
- Friedel**. 44392. L'œuvre physiologique de M. le professeur Pfeffer.

Friedrich. 44398. Karl von Linné. Gedenkblatt zum 200 jährigen Geburtstage. (23. Mai 1907.)

FRIES, Oscar Robert Elias *v.* Vestergren, T.

Fries, Th[ore] M[agnus]. 44407. *Linnaea borealis.* (Swedish.)

Friren et Husnot. 44412. Ch. Lecouture (Nécrologie).

FROELICH, Georg *v.* Preuss. Scholz.

Froidevaux. 44422. Voyages du naturaliste Dombey dans l'Amérique du Sud.

FROST, Charles Christopher *v.* Murrill.

Fürnrohr. 44439. Die Naturforscher-Familie Schäffer in Regensburg.

Gabelli. 44451. Aldrovandi botanico.

Gentil. 44522. Emile Laurent.

Gerber. 44529. Ludovic Legré: un botaniste provençal du XIX^e siècle.

GILBERT, Benjamin Davis *v.* Clute.

GLAZIOU, F. M. *v.* Bureau, Cogniaux.

Goebel. 44608. Chr. Friedrich Hegelmaier.

GOETHE *v.* Chamberlain.

GOLDE, Karl Leontjevič *v.* Trautschel.

GREMBLICH, Julius *v.* Lener.

GUILLON *v.* Malinvaud.

Haberland. 44808. Nachruf für [Gustav Lorenz] Heiland, [Albert] Steusloff und [Richard] Jesse, drei eifrige Mitarbeiter an der Neubearbeitung der Flora von Mecklenburg.

Haberlandt. 44813. Zwei Briefe Hugo von Mohls an Franz Unger.

HALLER, Albrecht von. [Biographical note, with comments on the bicentenary celebration at Berne.] Nature, London, **79**, 1908. (38-40, portrait).

Hamdorff. 44850. Linné als Lehrer.

Hamy. Les débuts de Lamarck; suivis de recherches sur Adamson, Jussieu, Pallas, Geoffroy Saint-Hilaire, G. Cuvier, etc. Paris [1908].

Hanausek. 44860. Zur Geschichte der Warenkunde. Ein Beitrag zum 70. Geburtstag Julius Wiesners.

HANBURY, Sir Thomas. [Obituary.] Edinburgh, Trans. Bot. Soc., **23**, 1908, (355-358).

———— *v.* Penzig.

Harms, 44893. Karl Linné. Sein Leben und seine wissenschaftliche Bedeutung. [Uebers.] (Russ.)

HART, Henry Chichester *v.* Barrington.

HARTMANN, Eduard von *v.* Schnehen.

HECTOR, Sir James. [Obituary.] Edinburgh, Trans. Bot. Soc., **23**, 1908, (369-371).

HEGELMAIER, Chr. Friedrich *v.* Goebel.

HEILAND, Gustav Lorenz *v.* Haberland.

Hemsley. 45026. The history of three casual dodders. [*Cuscuta.*]

———— 45030. George Nicholson. [Obituary, with bibliography.]

HENNINGS, Paul *v.* Lindau.

Henslow. 45052. The history of the cabbage tribe.

Hertwig. Die Entwicklung der Biologie im neunzehnten Jahrhundert. 2. Aufl. Jena, 1908.

Holdich. 45195. General Sir Richard Strachey.

Holtermann. 45214. Elise Schwabach.

HOLTZ, Ludwig *v.* Ascherson, Schaulow.

HORNE, John. [Obituary.] Edinburgh, Trans. Bot. Soc., **23**, 1907, (212).

Hovey. 45256. The bicentenary of the birth of Carolus Linnaeus.

Howard. 45257. James Fletcher.

Howe. 45258. Lucien Marcus Underwood: a memorial tribute.

Hryniewiecki. 45262. Marja Twardowska. (Russ.)

IMPERATO, Ferrante *v.* Cortesi.

JESSE, Richard *v.* Haberland.

Johannsen, W[ilhelm] *v.* Ravn.

Johnson. 45363. H. Marshall Ward.

Karpinskij. 45418. F. Schmidt. Nécrologie. (Russ.)

Karsten 45419. Fritz Noll.

Kauffmann. 45430. Professor Dietrich Brandis†.

KELLERMAN, William Ashbrook. [With bibliography.] *J. Mycol.* Columbus, Ohio, **14**, 1908, (49-63, with port.).

KERNER VON MARILAUN, Anton v. Kronfeld.

KJELLMAN, Frans Reinhold. [Obituary.] *London, Proc. Linn. Soc.* **120**, 1908, (50-53).

———— v. Svedelius, Toni (De).

Kny. 45530. Carl Müller. [Nebst] Verzeichnis der Arbeiten.

Knig. 45551. Carl von Linné, der Erfinder unserer heutigen Thermometerskala.

KOEPPEM, Fr. Th. v. Nasonov.

Koernicke. 45553. Fritz Noll†. Nachruf.

KÖRNICKE v. Werner.

KOROLÍKOV, N. J. v. Schröder.

Kraepelin. 45611. Zum Gedächtnis Carl von Linnés.

———— 45611A. Das Leben und die Persönlichkeit Darwin's.

Kronfeld. 45643. Anton Kerner von Marilaun als Mediziner in Wien.

———— 45644. *Scopoli und die Cetraria islandica.* Ein Beitrag zur Geschichte der medizinischen Botanik in Oesterreich.

———— 45645. Anton Kerner von Marilaun. Leben und Arbeit eines deutschen Naturforschers. Leipzig, 1908.

KÜHN, Julius v. Wohltnam and Holdeffeiss.

Kunze. 45683. Karl von Linné.

Kuznecov. 45704. Zum Andenken an Nikolaj Karlovič Seidlitz. (Russ.)

———— 45705. Zum Andenken an N. N. Spěšnev. (Russ.)

LACHMANN v. Vidal.

LA GASCA, [Mariano] v. Druce.

Lakowitz, [Konrad]. 45736. Zur Erinnerung an Linné.

Lamarck, Gillaume de. 45737. A letter relating to the biography of Lamarck. [Transla.]

LAMARCK v. Hamy.

LANGE, Joh[an] v. Ravn.

LANZI, Matteo v. Toni (De).

LAURENT, Emile v. Gentil, L.

LECOUTURE, Ch. v. Friren & Husnot.

LEGRÉ, Ludovic v. Gerber.

LEIDY, Joseph v. Brooks.

Lener. 45828. P. Julius Gremblieh Ein kurzes Lebensbild.

Letacq. 45838. L'abbé Boulay (notice biographique).

Lindau. 45895. Paul Hennings†. Nachruf.

LINDEMUTH, Hugo v. Ascherson.

LINNAEUS v. Ascherson, Bonnet, Chamberlain, Davey, Friedrich, Hamdorff, Harns, Hovey, König, Kraepelin, Kunze, Lakowitz, Lucas, Ludwig, Mišcenko, Morris, Rydberg, Wiesner.

LINTON, William Richardson. The late Rev. W. R. Linton. [Obituary notice.] *J. Bot.* London, **46**, 1908, (65-71, with portrait); *Irish Nat. Dublin*, **17**, 1908, (87); *Naturalist*, London, **1908**, (51).

LISTER, Arthur. [Obituary.] *Nature*, London, **78**, 1908, (325).

———— v. Scott.

LOEW, Ernst v. Appel, Ascherson, Magnus.

Lucas. 46104. Linnæus and American natural history.

Ludwig. 46108. Carl von Linné.

LUTZ, K. G. v. Bass.

MACFADYEN, James. Portrait [presented to the Royal Botanic Gardens, Kew, with biographical note]. *Kew Bull.*, London, **1908**, (228-229).

Macnaughton-Jones. 46206. Humanity's debt to Pasteur:—Researches on Fermentation—the Germ Theory.

MAGNUS, Albertus v. Stadler.

Magnus, P. 46216. Ernst Loew†. Nachruf.

Malinvaud. 46245. Guillon. Notice nécrologique.

MANSION, Arth. v. Marchal.

Marcel. 46279. Aimé Bonpland d'après des documents récents.

Marchal. 46284. Notice biographique sur Arth. Mansion.

MASTERS, Maxwell Tylden. [Obituary.] London, Proc. Linn. Soc., **120**, 1908, (54-56).

Mattirolo, 46368. Francesco Ferrero. Nécrologio.

————— 46373. Parole pronunziate nell' Archiginnasio di Bologna il 12 giugno 1907 in occasione delle onoranze per Ulisse Aldrovandi nel III centenario dalla sua morte.

METZLER, Eduard v. Poeverlein.

Mez, Wohltmann. 46452. Reden bei der Beerdigung von Fritz Noll.

MICHELI, Pietro Antonio v. Toni (de).

Miščenko, 46482. C. v. Linné und seine Verdienste um die Botanik. (Russ. mit. deutsch. Rés.)

MITTEN, William v. Nicholson.

Möbius, 46499. Ernst Pfitzer.

MÖLLER, Johann Diedrich v. Debes, Müller.

MOHL, Hugo von v. Haberlandt.

Moll, 46525. C. A. J. A. Oudemans.

MOORE, Charles. [Obituary.] Edinburgh, Trans. Bot. Soc., **23**, 1907, (212-213).

Morris, D. B. 46576. Some noteworthy local botanists. [George Don. Robert Dick.]

Morris, E. L. 46578. A sketch of the life of Carl von Linné.

Mottier, 46605. Scientific centres. No. XII. The Botanical Institute of the University of Bonn. [With remarks on the work of E. Strasburger.]

MÜLLER, Carl v. Kny, Wittmack.

Müller, O. 46630. Johann Diedrich Möller. Nach Mitteilungen eines Sohnes.

Murrill, 46655. Notes on the life and work of Charles C. Frost.

Muth, 46664. Die Botanik an den landwirtschaftlichen Versuchsstationen.

Nasonov, 46694. Fr. Th. Koeppen. Nécrologie. (Russ.)

NATION, William. [Obituary.] Kew Bull., London, **1908**, (46).

NICHOLSON, George. [Obituary.] Chem. & Drug., London, **73**, 1908, (513, portr.); Gard. Chron., London, (Ser. 3), **44**, 1908, (232, 239, portrait).

————— v. Britten, Hemsley.

Nicholson, W. E. 46739. William Mitten. A sketch with bibliography.

NÖRDLINGER, Julius Simon von v. Regelmann.

NOLL, Fritz v. Karsten, Koernicke, Mez u. Wohltmann.

Obser, 46789. Markgräfin Karoline Luise von Baden und ihr botanisches Sammelwerk.

OUDEMANS, C. A. J. A. v. Moll.

PASTEUR v. Macnaughton-Jenes.

Penhallow, 46955. William Smith Clark: His place as a scientist and his relation to the development of scientific agriculture.

Penzig, 46958. Storia degli erbarii.

————— 46959. Thomas Hanbury.

PENZIN, Jean Baptiste v. Davin.

PERROTET, Samuel v. Robinson.

PETERSEN, O. G. v. Ravn, F.

PETIVER, James, F.R.S., Apothecary. Chem. & Drug., London, **72**, 1908, (135).

PFEFFER v. Friedel.

PRITZER, Ern. v. Cogniaux, Möbius.

Phillips, 47023. Introduction [to the botany of Shropshire].

Poeverlein, 47069. Generalarzt Dr. Eduard Metzler†.

POTTS, George Honington. [Obituary.] Edinburgh, Trans. Bot. Soc., **23**, 1908, (368-369).

PRESTON, Thomas Arthur v. Bell.

Preuss, 47132. G[eorg] Froelichs Veröffentlichungen und neue Pflanzenformen.

Pucci, 47163. Il marchese Bardo Corsi-Salviati [cenno necrologico].

Puntoni. Nella solenne commemorazione di Ulisse Aldrovandi a di 12 giugno 1907. Bologna, 1907.

Ravn, 47238. E. Rostrup.

————— 47239. Botany and pathology of plants. (Danish.)

Regelmann, 47271. Julius Simon von Nördlinger.

Robinson, 47402. Perrottet and the Philippines.

ROSTRUP, E[mil] v. Ravn, F.

ROTH, Albrecht Wilhelm v. Focke.

Rydberg. 47543. Linnaeus and American botany.

Saint-Yves. 47556A. Le jubilé de M. Emile Burnat.

SCHÄFFER *v.* Fürnrohr.

[**Schalow.** 47645. Ludwig Holtz†.]

Schlich. 47706. Sir Dietrich Brandis. Obituary.

SCHLUMBERGER, J. von *v.* Thumann.

SCHMIDT, F. *v.* Karpinskij.

Schnehen. 47732. Eduard von Hartmann und die Pflanzenpsychologie.

SCHNELLENBERG, Tarquinius *v.* Tetzner.

Scholz. 47757. Georg Froelich.

Schorler. 47759. Herbarien aus dem 16. Jahrhundert.

SCHRAMM, O. Chr. *v.* Ascherson.

Schröder. 47778. Zum Andenken an Nikolaj Ivanovič Korol'kov. (Russ.)

SCHWABACH, Elise *v.* Holtermann.

Schwappach. 47825. John Booth.

Scott. 47853. Arthur Lister, F.R.S. [Obituary.]

Seidlitz, Nikolaj Karlovič *v.* Kuznecov.

Shaw. 47928. Sir Richard Strachey. [Obituary.]

Shirai. A chronological table of natural history in Japan. (Japanese.) Tokyo, 1908.

SIBBALD, John. [Obituary.] Edinburgh, Trans. Bot. Soc., **23**, 1907. (211).

Solla. 48020. Die Fortschritte der Phytopathologie in den letzten Jahrzehnten und deren Beziehung zu den anderen Wissenschaften.

SOMERVILLE, Alexander. [Obituary.] London, Proc. Linn. Soc., **120**, 1908. (61); Edinburgh, Trans. Bot. Soc., **23**, 1908, (365-367).

Southwell. 48041. Some old-time Norfolk botanists.

Spaulding. 48047. A biographical history of botany at St. Louis, Missouri.

SPĚŠŇEV, N. N. *v.* Kuznecov.

Spruce. Notes of a Botanist on the Amazon and Andes. London, 1908.

———— [Botanical manuscripts presented to the Royal Botanic Gardens, Kew.] Kew Bull., London **1908**, (464).

Stadler. 48108. Die Quellen des Macer Floridus.

———— 48109. Albertus Magnus von Cöln als Naturforscher und das Cölnher Autogramm seiner Tiergeschichte.

Stara-Tedde. 48132. Ricerche sulla evoluzione del culto degli alberi dal principio del sec. IV in poi.

STEUSLOFF, Albert *v.* Haberland.

Stevenson. 48170. Patrick Blair, Surgeon Apothecary, Dundee. [Biographical sketch.]

STRACHEY, Sir Richard. [Obituary.] London, Proc. Linn. Soc., **120**, 1908, (63-64); J. Bot., London, **46**, 1908, (95); Kew Bull., London, **1908**, (127-129).

———— *v.* Holdich, Shaw.

STRASBURGER, E[duard] *v.* Mottier, D. M.

Svedelius. 48257. Frans Reinhold Kjellman.

Tanari. Parole dette il XII giugno MCMVII commemorandosi nell' Archiginnasio Ulisse Aldrovandi nel III centenario della sua morte. Bologna, 1907.

TELLAM, Richard Vercoe *v.* Davey, Holmes.

Tetzner. 48312. Tarquinius Schnellenberg.

Thumann. 48354. Nachruf für J. von Schlumberger.

Toni (De), Ettore. Ulisse Aldrovandi e Pietro Antonio Michiel. (Per il III centenario dalla morte di Ulisse Aldrovandi.) Imola, 1907.

Toni (De), Giovanni Battista. 48389. Spigolature Aldrovandiane. VI. Le piante dell' antico Orto botanico di Pisa ai tempi di Luca Ghini.

———— 48391. Spigolature Aldrovandiane. V. Ricordi d' antiche collezioni veronesi nei manoscritti Aldrovandiani.

Toni (De), Giovanni Battista. 48392. Matteo Lanzi. [Necrologia.]

————— 48393. Sull'origine degli erbarii. Nuovi appunti dai manoscritti Aldrovandiani.

————— 48394. Gino Cugini. [Necrologia.]

————— 48395. Spigolature Aldrovandiane. VII. Notizie intorno ad un erbario perduto del medico Francesco Petrolini (anteriore al 1553) e contribuzione alla storia dell'erbario di Ulisse Aldrovandi.

————— 48396. F. R. Kjellman. [Necrologia.]

————— 48398. Frammento epistolare di Giacinto Cestoni sull'animalita del corallo.

TRADESCANT. The Tradescants. Gard. Chron., London, (Ser. 3), 43, 1908, (361).

Trantschel. 48416. Zum Andenken an Karl Leontjevič Golde. (Russ.)

TRAVERS. William Thomas Locke. [Obituary.] London. Proc. Linn. Soc., 120, 1908, (64-65).

TRISTRAM, Canon Henry Baker. [Obituary.] London. Proc. R. Soc., B. 80, 1908, Append., (xlii-xliv).

True. 48443. Wilbur Olin Atwater. 1844-1907.

TWARDOWSKA, Marja v. Hryniewicz-ewicki.

UNDERWOOD. Lucien Marcus. Resolutions adopted by the Torrey botanical club and other scientific organizations in relation to the death of Lucien Marcus Underwood. New York, N.Y., Bull. Torrey Bot. Cl., 35, 1908, (41-43).

————— v. Barnhart, Britton, Clute, Curtis, Howe.

Unna. 48539. Darwin als Mensch.

VEITCH, James Herbert. [Obituary.] London. Proc. Linn. Soc., 120, 1908, (65-66).

Vestergren. 48592. Oscar Robert Fries. *5 4 1840. †18/6 1908. (Swedish.)

Vidal. 48597. Notice biographique sur Lachmann.

————— et **Offner**. 48599. Notice biographique sur J. P. Lachmann.

VRIES, Hugo de. [Remarks on his work in the Hortus Botanicus at Amsterdam.] Nature, London, 79, 1908, (101-103, portrait.)

Vuillemin. 48682. Allocution à l'ouverture de la session des Vosges.

W[agner]. 48714. *Plumbago* L.

WAITE, Percival Colin. [Obituary.] Edinburgh. Trans. Bot. Soc., 23, 1908, (353-355).

WARD, Harry Marshall. [Obituary, with list of his publications.] Edinburgh. Trans. Bot. Soc., 23, 1907, (218-232).

————— v. Johnson.

WEBS, Fr[ederik] v. Ravn, F. K.

WELDON, Walter Frank Raphael. [Obituary.] London. Proc. R. Soc., B. 80, 1908, Append., (xxv-xli).

Werner. 48794. Geheimer Regierungsrat Prof. Dr. Körnicke †.

Wiesner. 48836. Karl Linné. [Uebers.] (Russ.)

WIESNER, Julius v. Bonnier, Hanau-
sck.

Wittmack. 48907. Carl Müller. Nachruf.

Wohltmann und Holdeffiss. Julius Kühn, sein Leben und Wirken. Festschrift zum 80. Geburtstag am 23. Oktober 1905. Berlin, 1905.

Wood, Emily Margaret v. Ellis.

Wünschendorfer, 48956. Herbarium des camaldulenser Mönchen Cyprianus aus dem rothen Kloster vom Jahre 1767. (Ungarisch.)

Wulff. 48961. David Bergendahl × 4 5 1855 † 23 9 1908. (Swedish.)

0020 PERIODICALS, REPORTS OF INSTITUTIONS, SOCIETIES, CONGRESSES, Etc.

Agricoltura (L') Coloniale: Organo dell' Istituto Agrario Coloniale Italiano e dell' Ufficio Agrario Sperimentale dell' Eritrea. Firenze, Anno 1, 1907.

Atti del VI Congresso internazionale di chimica applicata. Voll. 1-7. Roma, (tip. Bertero), 1907, 27 cm.

Bericht über die fünfte Zusammenkunft der Freien Vereinigung der systematischen Botaniker und Pflanzen-

geographen zu Dresden am 9. bis 15. September 1907. Bot. Jahrb., **40**, 1908, Beibl. **93**, (1-117).

Botany at the British Association. Nature, London, **79**, 1908, (84-86).

The British Vegetation Committee's excursion to the West of Ireland. N. Phytol., Cambridge, **7**, 1908, (253-260).

[Bulletin des Bureaus für angewandte Botanik. Unter Redaction von Rob. Regel (Leiter des Bureaus).] Труды Бюро по прикладной ботанике, издаваемые под редакцией Завед. Бюро Роб. Ределя. (Ученый Комитетъ Главнаго Управл. Землеустр. и Земледѣл.) (Russ. mit deutsch. Résumé.) St. Peterburg (Wissenschaftl. Comité d. Landwirtschaftl. Ministeriums), 1 Jahrg. [12 NN. jährlich], 1908 N 1-8, (1-227). 25 cm.

Central committee for the survey and study of British vegetation. [Meeting at Manchester, Nov. 30-Dec. 1, 1907.] Irish Nat., Dublin, **17**, 1908, (21-22).

The Darwin-Wallace jubilee celebration at the Linnean Society. Nature, London, **78**, 1908, (221-223, 2 figs.); Orch. Rev., London, **16**, 1908, (225-228).

Festschrift zur Feier des 25 jährigen Bestehens der deutschen botanischen Gesellschaft. Gegründet am 17. September 1882. Gleichzeitig Bd 26 der Berichte d. D. bot. Ges. Berlin (Gehr. Borntraeger), 1908, (406, mit 19 Taf.), 25 cm.

Flora og Fauna. Aarbog for Naturvenner og naturhistoriske Samlere ed. by A. C. Jensen-Haarup & Esben Petersen. København (Lehmann & Stage) quarterly, 22½ cm.

Herbarium. Organ zur Förderung des Austausches wissenschaftlicher Exsiccataensammlungen. Nr. 1-5. Leipzig (Th. O. Weigel), 1908, (40). 23 cm.

[Internationale Revue der gesamten Hydrobiologie und Hydrographie unter Mitwirkung von Albert Furst von Monaco [u. a.] . . . hrsg. v. Björn Helland-Hansen [u. a.] . . . Redigiert von R[ichard] Woltereck. Bd. 1 Leipzig (W. Klinkhardt), 1908. 24 cm.

Internationaler phytopathologischer Dienst. Zeitschrift zur Pflege der internationalen Entwicklung des Pflan-

zenschutzes. Hrsg. von Paul Sorauer. Jg 1. St. 1. Stuttgart (E. Ulmer), 1908, (1-32). 24 cm.

Jahresbericht über das Gebiet der Pflanzenkrankheiten. Unter Mitwirkung von O. von Czadek [u. A.] hrsg. von M[ax] Hollrung. Bd 9: Das Jahr 1906. Berlin (P. Parey), 1908, (VIII + 298). 26 cm.

Jahresbericht über Veröffentlichungen und wichtigere Ereignisse im Gebiete des Forstwesens, der forstl. Zoologie, der Agrikulturchemie, der Meteorologie und der forstl. Botanik für das Jahr 1907. Hrsg. von Heinrich Weber. Allg. Forstztg von Frankfurt a. M., **84**, 1908, Supplement, (1-89).

[Journal russe de Botanique, rédigé par MM. B. A. Fedtschenko, A. A. Elenkin, A. Th. Fleroff.] Русскій Ботаническій Журналъ, издаваемый под редакціей Б. А. Федченко, А. А. Еленкина и А. О. Федорова. (Russ.) St. Peterburg, 1908, [1]. NN 1-6, (1-245, avec illustr.). 25 cm. 3 Rub. (8 NN.).

Just's botanischer Jahresbericht. Systematisch geordnetes Repertorium der botanischen Literatur aller Länder. Hrsg. v. F[r]iedrich Fedde. Jg 33 (1905), Abt 3, H. 4-6 (Schluss.); Jg 34 (1906), Abt 1, H. 4 (Schluss.). Leipzig (Gehr. Borntraeger), 1907-1908, (481-1213 + IX; 481-630 + VI); Jg 34 (1906), Abt 2; Jg 25 (1907), Abt 1, H. 1-4. ib. 1908, (1-701; 1-640); Jg 34 (1906), Abt 3; Jg 35 (1907), Abt 2, H. 1-2; Jg 36 (1908), Abt 1, H. 1. ib. 1909, (VIII + 1364; 1-490, 1-160). 25 cm.

Madonna Verona, Bollettina del Museo Civico di Verona. Verona 1907 (Anno I).

Mededeelingen van de Rijks Hoogere Land-, Tuin- en Boschbouwscholen van de daaraan verbonden Instituten. Wageningen, 1908, H. Veenman, 8° (First number).

[Mitteilungen aus dem forstlichen Versuchswesen Russlands. Bericht für das Jahr 1906 und Lieferungen I-VI.] Труды по лѣсному опытному дѣлу въ Россіи. Отчетъ по лѣсному опытному дѣлу за 1906 годъ и Выпуски I-VI. (Главное Управление Землеустройства и Земледѣл. Лѣсной Департаментъ.) St. Peterburg, (Ministerium d. Landwirtschaft. Forst-Departement), 1907. 26 cm.

Mitteilungen des badischen Landesvereins für Naturkunde (früher des badischen botanischen Vereins). Nr. 226, 227. Freiburg (Druck v. K. Ströcker). 1908. Erscheint in zwanglosen Nummern.

Report of the Sub-Committee on nature study. London, Rep. Brit. Ass., 1906. [1907], (459-466).

Rivista di Scienza Scientia, organo internazionale di sintesi scientifica. Bologna 1907 (Anno I). 25 cm.

Rivista (La) generale delle scienze. Torino 1907 (Anno I).

Royal Horticultural Society. Conference on spraying. Gard. Chron., London, (Ser. 3). 44, 1908. (300-302; 316-318).

Società (La) di naturalisti in Napoli nel XXV anniversario della sua fondazione, 1881-1906. Napoli (tip. Giannini e figli), 1907, (86). 22 cm.

Società Veneto-Trentina di scienze naturali. Indice generale delle pubblicazioni della Società dall'anno 1872 al 1902. Padova, Atti Soc. ven. trent. sc. nat., (Ser. 2). 4, 1907. (XIX-XXXIX).

Verslagen van landbouwkundige onderzoekingen der Rijkslandbouwoefstatiens. 's Gravenhage, 1907. (First number.)

Watson Exchange Club Report, 1906-7. [Extracts.] J. Bot., London, 46, 1908. (22-26).

Webbia. Raccolta di scritti botanici edita da Ugolino Martelli. Vol. secondo. Firenze (tip. M. Ricci), 1907. (439). 26 cm.

Abromeit. 42574. Bericht über die wissenschaftlichen Verhandlungen auf der 46. Jahresversammlung in Pillkallen am 5. Oktober 1907 sowie über die Tätigkeit des preussischen botanischen Vereins im Jahre 1906-07.

Barbier. 42790. Compte rendu sommaire des excursions et déterminations en 1906 de la société mycologique de la Côte d'or.

Beck. 42847. Forstliche Botanik. 1907.

Borzi e Sommier. 43144. Relazione delle feste Linneane in Svezia.

[Brick.] 43220. Bericht über die 6. Hauptversammlung der Vereinigung

für angewandte Botanik in Strassburg vom 3. bis 11. August 1908.

Britton. 43251. Report of the Secretary and Director-in-chief for the year 1905. [N.Y. Bot. Gard.]

Carruthers. 43429. Annual report for 1908 of the consulting botanist. [R. Agric. Soc.]

Clarke. 43529. Report of the Director [of the New York State museum] 1904.

————— 43530. Second Report of the Director of the Science division [of the New York State museum], including the 59th Report of the State museum, the 25th Report of the State geologist, and the Report of the State paleontologist for 1905.

————— 43531. Third Report of the Director of the Science division [of the New York State museum], including the 60th Report of the State museum, the 26th Report of the State geologist, and the Report of the State paleontologist for 1906.

Cowan. 43652. Report of the Scottish Alpine Botanical Club Excursion, 1907. [to Ireland].

————— 43653. Excursion of the Scottish Alpine Botanical Club to Killin, 1907.

De Wildeman. 43806. Le II^e Congrès international de botanique de Vienne, 1905.

————— 43817. Plantae novae vel minus cognitae ex herbario Horti Thenenensis.

————— 43818. Icones selectae Horti Thenenensis.

Farmer. 44190. Presidential address. [Brit. Ass.]

Flahault. 44305. Compte rendu de l'herborisation des 10-11 août de Bagnères-de-Bigorre au Pic du Midi. Jardin alpin du Pic du Midi.

Gortani. 44652. Relazione delle feste Aldrovandiane a Bologna (12 e 13 giugno 1907).

Gregory. 44700 and 44701. South African cycads, and *Webbia*.

Guéguen. 44745. Rapport sur la session extraordinaire annuelle et les herborisations organisées aux environs

de Paris, en octobre 1906, par la Société mycologique de France.

Hackel. 44816. Description of New Rhodesian grasses.

Hall. Inspection de l'agriculture dans les Indes occidentales. Rapport sur l'exercice 1907. (Hollandais.)

Haselhoff. Jahresbericht der landwirtschaftlichen Versuchsstation zu Marburg über das Rechnungsjahr 1907-1908. Marburg. [1908].

Hergt. 45058. Frühjahrshauptversammlung in Eisenach am 26. Mai 1907.

————— 45059. Herbsthauptversammlung in Gotha am 29. September 1907.

Hickel. 45101. Congrès de Guéret.

Hind. 45171. Life-zones in the British carboniferous rocks.

[**Hunger.**] [Rapport annuel (1907) de la Station expérimentale de Salatiga, Java.] (Hollandais.) [Salatiga], 1908.

Lewis. 45871. Peat moss deposits.

————— 45872. The peat moss deposits in the Cross Fell, Caithness, and Isle of Man districts. London, Rep. Brit. Ass., 1907, [1908], (410-417).

Lindau. Centralblatt für Bakteriologie, Parasitenkunde und Infektionskrankheiten. Abt. 1. In Verbindung mit Loeffler [u. a.] hrsg. v. Oscar Uhlworm. General-Register für die Bände XXVI-XL. Jena, 1908.

Lomas. 46080. Investigation of the fauna and flora of the Trias of the British Isles.

Maass. 46178. Die [XV]. Jahres-Hauptversammlung [der deutschen Kakteen-Gesellschaft in Erfurt] am 21. Juni 1908.

Maire. 46231. Flore mycologique des Pyrénées.

Marloth. 46306. A diplostigmatic Plant, *Sphaera exaroides* (L.) Schinz (*Belmontia cordata* L.).

Miles. 46476. Report of Conference of the "Cryptogamic Society of Scotland" at Inveraray.

Navas. 46698. Observations sur le Congrès de Botanique de Vienne en 1905.

Neyraut. 46733. Les herborisations faites aux environs des Caunterets.

Oliver. 46803. The structure of fossil plants.

Peck. 46938. Report of the State botanist 1907.

Pieper und Schmidt. 47032. Neue Ergebnisse der Erforschung der Hamburger Flora.

Pitard. 47051. Les excursions de la Société [botanique de France] aux environs de Gavarnie.

————— et **Bouly de Lesdain.** 47052. Lichens récoltés pendant la session de la Société botanique de France à Gavarnie

[**Prinsen Geerligs.**] Rapport annuel pour 1907 de la station expérimentale pour l'industrie sucrière à Java. (Hollandais.) Soerabaya, 1908.

Rendle. 47323. Report of Department of Botany, British Museum, 1907.

Rizema Bos. 47389. Institut de Pathologie végétale à Wageningen. Rapport sur les recherches faites et les renseignements donnés en 1907. (Hollandais.)

Rogenhofer. 47427. Geschichte des Naturwissenschaftlichen Vereines an der Universität Wien.

Schander. 47653. Mitteilung der Hauptsammelstelle für Pflanzenkrankheiten an die Sammelstellen und Sammler.

Schwendener. 47839. Rede, gehalten in der Festsitzung der Deutschen Botanischen Gesellschaft zur Feier ihres 52 jährigen Bestehens am 13. September 1907.

Stather. 48133. Investigation of the fossiliferous drift deposits at Kirmington, Lincolnshire, and at various localities in the East Riding of Yorkshire.

Tansley. 48298. Marsh vegetation.

Thomas. 48339. Heredity and radium at Dublin. An impression of the British Association meeting.

Trelease. 48424. Nineteenth annual report of the Director [of the Missouri botanical garden].

[**Treub.**] 48427. Annuaire du Département de l'Agriculture des Indes Néerlandaises, 1907. (Hollandais.) Batavia, 1908.

Underwood. 48536. Report of the Scientific directors. [N.Y. Bot. Gard.]

Vogolino. 48636. Sunto storico dei lavori della R. Accademia d'Agricoltura di Torino durante l'anno 1906.

Vriens. 48681. Rapport sur les travaux de la Station expérimentale de Déli à Médan du 1 juillet 1907 au 1 juillet 1908. (Hollandais.)

Wager. Experimental studies in the physiology of heredity.

Weiss. 48777. Botanical photographs.

Weisse. 48783. Bericht über die sechsundachtzigste (neunundvierzigste Frühjars-) Haupt-Versammlung des Botanischen Vereins der Provinz Brandenburg zu Brandenburg a. H. am 26. Mai 1907.

——— 48784. Bericht über die siebenundachtzigste (achtunddreissigste Herbst-) Haupt-Versammlung des Botanischen Vereins der Provinz Brandenburg zu Berlin am 12. Oktober 1907.

——— 48785. Bericht über die neunundachtzigste (neununddreissigste Herbst-) Haupt-Versammlung des Botanischen Vereins der Provinz Brandenburg zu Berlin am 10. Oktober 1908.

——— u. **Harms.** 48786. Bericht über die achtundachtzigste (fünfzigste Frühjahrs-) Haupt-Versammlung des Botanischen Vereins der Provinz Brandenburg zu Guben am 14. Juni 1908.

Woodhead. 48940. Botany at the British Association.

Zimmermann. 49045. Bericht der Hauptsammelstelle Rostock für Pflanzenschutz in den Gebieten Mecklenburg-Schwerin und Mecklenburg-Strelitz im Jahre 1907.

0030 GENERAL TREATISES, TEXT BOOKS, DICTIONARIES, COLLECTED WORKS, TABLES.

Botany of the Faeroes based upon Danish investigations. Part III. Copenhagen & Christiania (Gyldendalske Boghandel Nordisk Forlag) 1908, (683-1070 + XXVIII, with 12 pl. and 51 fig.).

Deutsche Südpolar-Expedition 1901-1903, im Auftrage des Reichsamtes des

Innern hrsg. v. Erich Drygalski Bd 8. Botanik. H. 2. Berlin (G. Reimer), 1908, (177-219, mit 1 Taf.). 35 cm. 6 M.

Elenco dei periodici di scienze fisico-chimiche, naturali e mediche, posseduti dagli Istituti della R. Università e dalla R. Biblioteca Palatina. Parma (tip. Rossi-Ubaldi), 1907, (17). 24 cm.

Index Kewensis plantarum phanerogamarum Supplementum tertium Nomina et Synonyma omnium generum et specierum ab initio anni 1901 usque ad finem anni 1905 complectens. Ductu et consilio D. Prain confecerunt herbarii Horti Regii Botanici Kewensis curatores. Oxonii (e Prelo Clarendoniano) 1908, (iv + 193). 32 cm. 28s.

Reise in Ostafrika in den Jahren 1903-1905 mit Mitteln der Hermann und Elise geb. Heckmann-Wentzel-Stiftung ausgeführt von Alfred Voeltzkow. Wissenschaftliche Ergebnisse. Bd 3. Systematische Arbeiten. H. 1. Stuttgart (E. Schweizerbart), 1908, (1-64, mit 9 Taf.). 16 M.

Alderwerelt van Rosenburgh. 42611. Malayan Ferns. Handbook to the determination of the Ferns of the Malayan Islands (incl. those of the Malay Peninsula, the Philippines and New Guinea). Batavia, 1909.

Amicis (De). Elementi di botanica descrittiva e comparata. Parte I (Piante fanerogame angiosperme). 2° ed. Torino, 1907.

Anders. Lehrbuch der allgemeinen Botanik. Leipzig, 1909. [1908]. 22 cm.

Arct-Golezewska. Cours de Botanique. Deuxième partie. (Polish) Warszawa, 1908.

Arctówna et Grzegorzewska. Manuel de botanique. (Polish) Warszawa, 1907.

Baroni. Guida botanica, ossia chiavi analitiche per determinare le piante spontanee che vivono principalmente nell'Italia media. Rocca S. Casciano, 1907.

Berry. 42960. A brief sketch of fossil plants.

Bokorny. Lehrbuch der Botanik für Oberrealschulen und Realschulen, in Hinblick auf den neuen (1907) vom k. b. Ministerium aufgestellten Lehrplan für

diese Schulen bearb. Tl I u. 2. Leipzig, 1908.

Bowman. The structure of the cotton fibre. London, 1908.

Britton assisted by **Shafer.** North American trees: Being descriptions and illustrations of the trees growing independently of cultivation in North America, north of Mexico and the West Indies. New York, 1908.

Cavers. Life histories of common plants. Cambridge, 1908.

Chase. 43472. The text-figures in Gray's New manual of botany.

Church. Types of floral mechanism: a selection of diagrams and descriptions of common flowers, arranged as an introduction to the systematic study of Angiosperms. Part I. Types I-XII (Jan. to April). Oxford, 1908.

Clements. Plant physiology and ecology. New York, 1907.

Cortesi. 43622. Per la storia dei primi Lineei: I Il catalogo dell' erbario d'uno dei primi Lineei. II Una escursione botanica dei primi Lineei a Monte Ginnaro il 12 ottobre 1611.

Crino. 43667. Bibliografia storico-scientifica della Regione Etna.

Darbishire. A plant book for schools. London, 1908.

Drabble. Elementary Botany. London, [1908].

Frati. Catalogo dei manoscritti di Ulisse Aldrovandi a cura di Lodovico Frati con la collaborazione di Alessandro Ghigi e Albano Sorbelli. Bologna, 1907.

Gentil. Listes des plantes cultivées dans les serres chaudes et coloniales du Jardin botanique de l'Etat. Bruxelles, 1907.

Ghigi. Catalogo abbreviato dei manoscritti di Ulisse Aldrovandi, ordinati per materie. Bologna, 1907.

Giacomelli. Botanica generale e descrittiva in quadri sinottici. 2^a ed. Livorno, 1907.

Hall. Nature rambles in London. London, [1908].

Heath. The green gateway. Second ed. London, 1908.

Heukels. La flore des Pays-Bas. (Hollandais) Leiden et Groningen, 1908.

Höck. Lehrbuch der Pflanzenkunde für höhere Schulen und zum Selbstunterricht. Tl I: Unterstufe. Tl II: Oberstufe. Esslingen u. München, 1908.

Jacobi. Deutsch, französisch, dänisch Forstwörterbuch. Kjöbenhavn, 1907.

Jennings. 43347. The interpretation of the behaviour of the lower organisms.

Kozłowski. La structure et la vie des plantes. Warszawa, 1908.

Lo Forte. Botanica descrittiva e comparativa per la quinta classe ginnasiale. 2^a ed. Palermo, 1907.

Mackenzie. 46200. "Gray's Manual," seventh edition.

Massart. Sommaire du cours de botanique fait en candidature en Sciences Naturelles. Bruges, 1907.

Mattei. 46354. Rassegna della stampa coloniale.

———— e **Cannarella.** Flora exotica palermitana. Nota I. Palermo, 1907.

Mentz and Ostenfeld. The plant-world in the service of man. (Danish) Kjöbenhavn, 1906.

Mercalli. Elementi di botanica e di zoologia generale e tassonomia ad uso delle scuole secondarie. Parte I. Botanica, 12^a ediz. Milano, 1907.

Miyoshi. Atlas of Japanese vegetation with explanatory text. Set. 9-12. Tokyo, 1908.

———— and **Makino.** Pocket-atlas of alpine plants of Japan. Vol. 2. Tokyo, 1907.

Morris. First steps in the principals of flower classification according to the natural system. Ilford, [1908].

Moschen. Elementi di botanica ad uso del ginnasio e del liceo. Parte III. IV. Terza ediz. Roma-Milano, 1907.

Oudemans et Vries. Manuel de Botanique à l'usage de l'enseignement supérieur. Quatrième partie. Guide pour l'étude de la botanique systématique. (Hollandais) Harlem, 1908.

Patursson. 46910. List of popular plant-names from the Faeroes. Botany of the Faeroes based upon Danish investigations, part III. Copenhagen and Christiania, 1908.

Petersen. Forestine Botany based on lectures delivered by the Royal Veterinary and Agricultural High-School. (Danish) Köbenhavn and Kristiania, 1908.

Reinke Naturwissenschaftliche Vorträge für die Gebildeten aller Stände. H. 1-4. Heilbronn, 1907-1908.

Roda. Manuale di floricoltura: coltura delle piante a fiori e descrizione delle principali fra di esse. 4^a ed. Milano, 1907.

———— Manuale del giardiniere floricoltore. 4a ed. Torino, 1907.

Rollov. Die wildwachsenden Pflanzen des Kaukasus, ihre Verbreitung, Eigenschaften und Anwendung. (Russ.) Tiflis, 1908.

Rosa. Manuale di floricoltura. Milano, 1907.

Rostafinski. 47487. Cours de Botanique à l'usage des classes inférieures des écoles secondaires. Sixième édition. (Polish) Kraków et Warszawa, 1907.

Russell. Mosses and Liverworts. London, 1908.

Sargent. The silva of North America: A description of the trees which grow naturally in North America exclusive of Mexico. Supplement. Vol. 13, Rhamnaceae-Rosaceae. Supplement. Vol. 14, Caricaceae-Coniferae. General index. Boston and New York, 1902.

Schmeil. Lehrbuch der Botanik für höhere Lehranstalten und die Hand des Lehrers sowie für alle Freunde der Natur. Unter besonderer Berücksichtigung biologischer Verhältnisse. 21. Aufl. Leipzig, 1908.

———— Leitfaden der Botanik. Ein Hilfsbuch für den Unterricht in der Pflanzenkunde an höheren Lehranstalten. Unter besonderer Berücksichtigung biologischer Verhältnisse. 21. Aufl. Leipzig, 1908.

Shirai. A chronological table of natural history in Japan. (Japanese) Tokyo, 1908.

Solla. 48018. Wiesner G. Anatomie und Physiologie der Pflanzen. V. Aufl. Wien, 1906. [Recensione.]

Strasburger. Das kleine botanische Praktikum für Anfänger. Anleitung zum Selbststudium der mikroskop. Botanik u. Einführung in die Technik. 6. Aufl. Jena, 1908.

———— **Noll, Schenk und Karsten.** Lehrbuch der Botanik für Hochschulen. 9. Aufl. Jena, 1908.

Szmydt. Physiologie des plantes. Cours professé à l'Ecole agricole de Dublany. Lwów, 1908.

Toni (De). 48390. Spigolature Aldrovandiane. I. I placiti inediti di Luca Ghini nei manoscritti Aldrovandiani di Bologna. II. Scritti Aldrovandiani nella Biblioteca Ambrosiana di Milano.

———— 48400. I placiti di Luca Ghini (primo lettore dei semplici in Bologna) intorno a piante descritte nei Commentarii al Dioscoride di P. A. Mattioli.

Valbosa. Atlante botanico con testo illustrativo e descrittivo. Sezione II. (Plante utili e nocive.) Sezione III. (Principali tipi naturali.) Torino, 1907.

———— Piccolo atlante popolare di storia naturale. I. (Botanica.) Torino, 1907.

Vogliano. 48636. Sunto storico dei lavori della R. Accademia d'Agricoltura di Torino durante l'anno 1906.

Voigt. 48641. Lehrbuch der Pflanzenkunde für den Unterricht an höheren Schulen . . . Tl 3: Anfangsgründe der Pflanzengeographie oder ökologische pflanzengeographische Heimatskunde mit Ausblicken auf die fremdländische Pflanzenwelt und mit Berücksichtigung wichtiger Kulturpflanzen. [Nebst] 2. Geleitschrift: Die Pflanzengeographie in den botanischen Schulbüchern. Hannover u. Leipzig, 1908.

Westell and Cooper. The young botanist. London, [1908].

Wiegand. 48826. [Review of] Gray's manual of botany, seventh edition.

Woodward. 48942. Bibliographical notes. XLIII. Some works of C. F. P. von Martius. [Dates.]

Wossidlo. Leitfaden der Botanik für höhere Lehranstalten. 12. Aufl. Berlin, 1908.

0032 BIBLIOGRAPHIES.

Catalogue of the more important papers . . . published by the Corresponding Societies during the year ending May 31, 1907. Section K. Botany. London, Rep. Brit. Ass., 1907, [1908], (69-72).

Kew. ROYAL BOTANIC GARDENS. Research in Jodrell Laboratory in 1907. Kew Bull., London, 1908 (86-88).

KOMITEEN FOR DEN TOPOGRAFISKE-BOTANISKE UNDERSOGELSE AF DANMARK. 5te Beretning. [The committee of the topographic-botanical survey of Denmark: fifth report]. Kjøbenhavn. Bot. Tids., 29 1908, (84-90).

WARD, Harry Marshall. [Obituary, with list of his publications.] Edinburgh, Trans. Bot. Soc., 23 1907, (218-232).

TORREY BOTANICAL CLUB. Index to American botanical literature. New York, N.Y., Bull. Torrey Bot. Cl., 35, 1908, (513-516, 555-560).

Allison. 42615. Bibliography and history of Colorado botany.

Atwood. 42721. Catalogue of the botanical library of John Donnell Smith, presented in 1905 to the Smithsonian Institution.

Auerbach. 42724. Bibliotheca Ruthenea. Die Literatur zur Landeskunde und Geschichte der Fürstentümer Reuss j. u. ä. L.

Barnhart. 42803. The published work of Lucien Marcus Underwood.

Barrington. 42807. Henry Chichester Hart. [Obituary, with bibliography.]

Bonnet. 43105. Lettre et note autobiographiques de Linné, publiées à l'occasion du bicentenaire de ce célèbre naturaliste.

Bonnier. 43110. Le Jubilé du professeur Julius Wiesner.

Errera. 44127. Bibliographie des alcaloïdes, glycosides, tanins, etc.

————— 44128. Liste bibliographique du Glycogène et du "Paraglycogène."

(M-6590)

Fedčenko et alii. Aperçu bibliographique des travaux concernant la flore russe parus en 1906. (Russ.) St. Peterburg, 1908.

Gallaud. 44481. Revue des travaux sur les champignons phycomycètes et basidiomycètes parus de 1898 à 1906.

Gray. Gray's new manual of botany. 7th ed. . . . A handbook of the flowering plants and ferns of the central and north-eastern United States and adjacent Canada. New York [etc.], [1908].

Guéguen. 44744. Bibliographie analytique.

H[emsley]. 45030. George Nicholson. [Obituary, with bibliography.]

Horwood. 45231. A bibliography of works referring to the flora and fauna of the Trias (Keuper) in Leicestershire, etc.

Houard. 45240. Les Zoocécidies des plantes d'Europe et du bassin de la Méditerranée. Description des Gales; Illustration; Bibliographie détaillée; Répartition géographique; Index bibliographique; t. I, Cryptogames, Gymnospermes, Monocotylédones, Dicotylédones (1^{re} Partie). Paris, 1908.

Hulth. 45273. Verzeichnis schwedischer botanischer Litteratur des Jahres 1907.

Husnot et Corbière. 25484. Bibliographie.

Kellerman. 45445. Notes from mycological literature.

————— 45446. Index to American mycology: Alphabetical list of articles, authors, subjects, new species and hosts, new names and synonyms.

Krause. 45620. Anmerkungen zum elsass-lothringischen Kräuterbuche „Florenklein“.

Merrill. 46423. Index to Philippine botanical literature.

Obser. 46789. Markgräfin Karoline Luise von Baden und ihr botanisches Sammelwerk.

Ricôme. 47362. Revue des travaux d'anatomie parus de 1897 à 1902.

Romer. 47432. Statistisches über die physiographische Literatur Polens 1891-1905. (Polish.)

Rouy. 47505. Notes floristiques.

Vuillemin. 48685. Bibliographie analytique.

Zeiller. 49031. Revue des travaux de paléontologie végétale publiés dans le cours des années 1901-1906.

0040 ADDRESSES, LECTURES, Etc., OF A GENERAL CHARACTER.

Festschrift zur Feier des 25 jährigen Bestehens der deutschen botanischen Gesellschaft. [0020].

Balfour, F. R. S. 42770. Trees of Western America.

Balfour, J. B. 42771. Presidential address to the Botanical Society of Edinburgh.

Blackman. 43020. The manifestations of the principles of chemical mechanics in the living plant.

Borzi. 43138. Discorso inaugurale letto nella riunione straordinaria in Parma. (Società Botanica italiana.)

Bowels. 43166. Hardy caeti and other succulents.

Cavara. 43437. I nuovi orizzonti della botanica.

Chalon. 43460. Mélanges botaniques.

Chittenden. 43503. Some of the present-day problems of biological chemistry.

Cockerell. 43562. Aspects of modern biology.

Corzi. 443655. Quisquilie di storia naturale.

Crossland. 43670. The study of fungi in Yorkshire.

Cuboni. 43676. Le nuove forme di piante ottenute da L. Burbank.

Darlington. 43728. Yellow-stripe in daffodils.

Darwin. 43731. Presidential address [to the Botanical Section of the British Association. Extracts, with editorial remarks].

————— 43732. Inaugural address [to the British Association].

Errera. 44129. Cours de physiologie moleculaire.

————— Cours pratique de micro-
chimie végétale fait au doctorat en

sciences botaniques à l'Université de Bruxelles. Bruges. 1906.

Federley. 44208. Carl von Linné und seine Bedeutung für die Naturwissenschaften. (Schwedisch.)

Geremica. La botanica e le scienze mediche: prolusione al corso di botanica per l'anno 1906-1907. Napoli, 1907.

Gibbs. 44561. Rare shrubs in the open air.

Gordon. 44639. Beautiful flowering trees and shrubs.

Harper. 44905. Suggestions for future work on the higher plants in the vicinity of New York.

Henslow. 45049. The true Darwinism.

————— 45050. Phyllotaxis; or, the arrangements of leaves in accordance with mathematical laws.

————— 45051. The origin and present distribution of the British flora.

————— 45052. The history of the cabbage tribe.

————— 45053. Absorption of rain and dew by the green parts of plants.

Herdman, W. A. 45056. [Plankton in the seas around the Isle of Man.]

Lindberg. 45902. Botanischer Bau der Torfmoore. (Schwedisch.)

————— 45903. Entstehung und botanischer Bau der Torfmoore. (Schwedisch.)

Lynch. 46174. Succulent plants.

Malicev. 46238. Die Erforschung der Kulturpflanzen als Grundlage der Entwicklung der Landwirtschaft. (Russ.)

Molisch. 26520. Festrede, gehalten anlässlich der Wiesner-Feier am 20 Jänner 1908.

Moore. 46559. Lesser known orchids.

Oliver. 26805. Inter-relation of scientific studies.

Richards. 47349. Botany.

Richardson. 47352. Presidential address [Botanical Section Dorset Nat. Hist. F. Cl.]

Rolfe. 47440. Orchids: their structure, development, and fertilisation.

Schwendener. 47839. Rede, gehalten in der Festsitzung der Deutschen Botanischen Gesellschaft zur Feier ihres 23 jährigen Bestehens am 13 September 1907.

Spanton. 48046. Influence of plant life upon art.

Tansley. 48299. Lectures on the evolution of the filicinean vascular system, IX-X.

Thwaite. 48355. Electric cultivation in relation to horticulture.

Vuillemin. 48682. Allocution à l'ouverture de la session des Vosges.

Webster. 48749. Relation of chemistry to agriculture.

Wilson. 48862. The Chinese flora.

0050 PEDAGOGY.

Report of the Sub-Committee on nature study. London, Rep. Brit. Ass., 1906, [1907], (459-466).

The Students' columns. Examination paper. Botany. Pharm. J., London, (Ser. 4), 26, 1908, (78-): 27, 1908, (808).

Bokorny. Lehrbuch der Botanik für Oberrealschulen und Realschulen, in Hinblick auf den neuen (1907) vom k. b. Ministerium aufgestellten Lehrplan für diese Schulen bearb. Tl 1 u. 2. Leipzig, 1908.

Borzi. 43136. Necessità di dare un indirizzo prevalentemente biologico all' insegnamento della botanica e della zoologia nelle scuole secondarie.

Bridges and Dicks. Plant study in School, Field and Garden. London, 1908.

Church. Types of floral mechanism. A selection of diagrams and descriptions of common flowers arranged as an introduction to the systematic study of Angiosperms. Part I. Types i-xii. (January to April.) Oxford, 1908.

Detmer. Das kleine pflanzenphysiologische Praktikum. 3. Aufl. Jena, 1909 [1908].

Gravis. 44685. L'enseignement de la Botanique.

Hall. Nature rambles in London. London, [1908].

Hamdorff. 44850. Linné als Lehrer.

(M-6590)

Harvey. 44917. Study of types in the presentation of botany and zoology in secondary schools.

Holt. 45243. Claims of natural history in biological courses of secondary schools.

Israel. 45304. L'apprezzamento dei colori nelle scienze naturali.

Kienitz-Gerloff. 45468. Eine Prinzipienfrage betreffs der biologischen (ökologischen) Behandlungsweise des Unterrichts in der Botanik und Zoologie.

Kraepelin. Leitfaden für den botanischen Unterricht an mittleren und höheren Schulen. Leipzig und Berlin, 1908.

Laubert. 45772. Ein empfehlenswerter Pflanzenernährungs-Versuch für den botanischen Unterricht.

Schmeil. Botanische Wandtafeln. X. Meeres-tange. XI. Hundrose (*Rosa canina* L.). Leipzig, 1908.

Seward. 47920. A contribution to a neglected branch of botany [the study of tertiary plants].

Shaw. 47925. Upon the teaching of the study of respiration.

Shenstone. 47930. A scheme for the study of field botany.

Stelz. Schulgarten, botanischer Unterricht und Lehrbuch. Leipzig u. Frankfurt a. M., 1908.

Thomas. 16 Lektionen zur Einführung in die Pflanzenphysiologie für Volks- und höhere Schulen. Annaberg i. Erzgeb. 1908.

Voigt. 48640. Lebende Anschauungsmittel im Unterrichte mit besonderer Berücksichtigung der Pfeilkrautzucht.

————— 48611. Lehrbuch der Pflanzenkunde für den Unterricht an höheren Schulen . . . Tl 3: Anfangsgründe der Pflanzengeographie oder ökologisch-pflanzengeographische Heimatskunde mit Ausblicken auf die fremdländische Pflanzenwelt und mit Berücksichtigung wichtiger Kulturpflanzen. [Nebst] 2. Geleit-schrift: Die Pflanzengeographie in den botanischen Schulbüchern. Hannover u. Leipzig, 1908.

Wagner, A. 48697. Zur Reformbewegung im naturwissenschaftlichen Unterrichte.

Wagner, M. Biologie unserer einheimischen Phanerogamen. Ein systematischer Ueberblick und eine übersichtliche Zusammenstellung der für den Schulunterricht in Betracht kommenden pflanzenphysiologischen Stoffe. Leipzig u. Berlin, 1908.

Westell and Cooper. The young botanist. London, [1908].

Zacharias. 48990. Plankton als Unterrichtsgegenstand.

——— 48991. Gedanken und Vorschläge zu einer Neugestaltung des biologischen Schulunterrichts.

0060 INSTITUTIONS, MUSEUMS, COLLECTIONS.

Adelaide Botanic Gardens. [A short history.] Kew Bull., London, 1908, (141-142).

A mountain Alpine garden [Jardin de Linnaea, Bourg St. Pierre, Switzerland]. Gard. (Chron., London, (Ser. 3), 44, 1908, (216-217, fig. 93).

Bericht über den Neureuther Alpenpflanzengarten pro 1908. (Alpenvereins-Sektion Tegernsee [nebst] Blütenkalender. Ber. Ver. Schutz Alpenfl., Bamberg, 8 [1908], (27-36).

Botanic Gardens. Olokemjii, Southern Nigeria. Kew Bull., London, 1908, (200-201).

Botanic Stations in the West Indies [Dominica, Montserrat, St. Kitt's, Nevis, and Tortola, Virgin Islands]. Kew Bull., London, 1908, (201-205).

Botany at Chicago University. Some impressions. N. Phytol., Cambridge, 7, 1908, (260-262).

[Delectus (VII) plantarum exsiccatarum, quas anno 1907 permutationi offert Hortus Botanicus Jurjevensis.] Каталогъ (VII) сухихъ растений, предлагаемыхъ въ 1907 году въ обменъ Ботаническимъ Садамъ Императорскаго Юрьевскаго Университета. Jurjev. Acta Univ., 15, 8, 1907, (1-89).

Denkschrift zum fünfzigjährigen Bestehender landwirtschaftlichen Versuchstation der Landwirtschaftskammer für den Regierungsbezirk Cassel zu Marburg. Hrsrg. von dem Vorsteher der Versuchstation Emil Haselhoff. Marburg

(Druck v. J. A. Koch), 1907, (VII + 93, mit 4 Taf.). 27 cm.

Den Kongelige Veterinær og Landbo Højskole 1858-1908. Festskrift ved Højskolens Halvtredsindstyveaars Jubilæum. 24 August 1908. (Danish) København (Aug. Bang) 1908, (593, w. portr.) 31 × 20 cm.

Descriptive guide to the grounds, buildings and collections. New York, N. Y., Bull. Bot. Gard., 5, 1906. (107-194. with pl.).

Flora exsiccata Bavarica. Verzeichnis der Mitarbeiter und des Inhalts des Faszikel I-XII. Nr. 1-1000. Regensburg, Denkschr. bot. Ges., 10, 1908, [1909]. Beilage I, (1-35).

[Führer durch den Kaiserlichen Garten zu Nikita (Krim).] Путеводитель по Императорскому Никитскому саду. (Описание важнейшихъ деревьевъ и кустарниковъ декоративнаго сада.) Феодосија, 1908, (56). 21,5 cm. 30 Кор.

Hortus botanicus Universitatis Ferrariensis. Delectus seminum anno 1906 collectorum. Ferrara (tip. Sociale G. Zuffi), 1907, (27). 24 cm.

Index duplorum qua museum botanicum Hauniense anno 1907 distribuere potest. Hauniae, 1907, (48).

Index seminum in Horto Universitatis Hauniensis. A. 1906 collectorum. Hauniae, 1907, (29). A. 1907 Hauniae, 1908, (28).

Istituto (R.) botanico Torino. Enumeratio seminum Regii Horti botanici Taurinensis anno 1906 collectorum. Augustae Taurinorum (typ. Paraviae), 1907, (23). 22 cm.

Kew, Royal Botanic Gardens. Additions to the Herbarium during 1907. Kew Bull., London, 1908, (83-85).

Kew, Royal Botanic Gardens. Bulletin of Miscellaneous Information. Appendix I. 1908 [1907], List of seeds of hardy herbaceous plants and of trees and shrubs (1-21); Appendix II, 1908, Catalogue of the Library. Additions received during 1907, (23-74, recto only); Appendix III, 1908, New garden plants of the year 1907, (75-102); Appendix IV, 1908. List of staffs, (103-116); Appendix 1, 1909, [1908]. List of seeds, (1-20).

Kew, Royal Botanic Gardens. Bulletin of Miscellaneous Information. Additional Series 8. C. B. Clarke. New genera and species of Cyperaceae. (1-196). London (Wyman & Sons), 1908. 24 cm. Is. 6d.

Kew, Royal Botanic Gardens. Presentations to Museums. Kew Bull., London, 1908, (82-83, 132-133, 229-230, 266, 309-310, 456-459).

Kew, Royal Botanic Gardens. Research in Jodrell Laboratory in 1907. Kew Bull., London, 1908, (86-88).

Kew, Royal Botanic Gardens. Various presentations. Kew Bull., London, 1908, (132-135).

Kjøbenhavns Universitet. Beretning om den botaniske Haves Virksomhed i 1906. [Report from the botanical garden for the year 1906.] Kjøbenhavn 1908, (14).

Opening of the Laboratory and Research Station at the Wisley Gardens by the Right Hon. Lord Avebury, P.C., F.R.S., July 19, 1907. London, J. R. Hort. Soc., 33, 1908, (329-346, figs. 39-41).

[Orto botanico della R. Università di Bologna.] Delectus sporarum et seminum e collectione anni 1906 quae Hortus botanicus Regiae Universitatis Bononiensis pro mutua commutatione offert. Bononiae (typ. Cuppiniana), 1907, (32). 22 cm.

[Orto botanico della R. Università di Catania.] Index plantarum quas Hortus botanicus Regiae Universitatis Catinensis pro mutua commutatione offert. Catiniae (typ. Galati), 1907, (16). 31 cm.

[Orto (R.) botanico di Firenze.] Enumeratio seminum in R. Horto botanico Florentino anno MCMVI collectorum. Firenze (tipa. Niccolai), 1907, (16). 25 cm.

[Orto (R.) botanico di Genova.] Delectus seminum in R. Horto botanico Gennensi anno 1906 collectorum. Genuae (typ. Ciminago), 1907, (14). 20 cm.

[Orto della R. Università di Messina.] Semina in R. Athenaei Messinensis Horto anno MCMVI lecta ad commutationem obtinendam oblata. Messina (typ. Guerriera), 1907, (ix). 23 cm.

[Orto botanico della R. Università di Napoli.] Elenco dei semi raccolti nell'Orto botanico della R. Università di Napoli nell'anno 1906 [s. n. t.], 1907, (5). 23 cm.

St. Lucia Botanic Station. [A short history.] Kew Bull., London, 1908, (142-144).

[St. Peterburg, Kaiserlicher Botanischer Garten.] Отчетъ о состояніи и деятельности Императорскаго С.-Петербургскаго Ботаническаго Сада за 1907 г. [Bericht über den Bestand und die Tätigkeit des kaiserlichen St. Petersburg Botanic Garden für das Jahr 1907.] St. Peterburg, 1908, (66). 25.5 cm.

[Schedae ad Herbarium Florae Rossicae, a Musco Botanico Academiae Imperialis Scientiarum Petropolitanae editum, VI. (XX 1601-2000).] Списокъ растений Гербарія Русской Флоры, издаваемого Ботаническимъ Музеемъ Императорской Академіи Наукъ, VI. (XX 1601-2000). St. Peterburg, 1908, (IV = 180, cum 3 Tabul.) 25 cm. 2 R. 15 kop. = 4 Mk. 75 pf.

Some scientific centres. No. XIV. The Hortus Botanicus at Amsterdam. [With remarks on the work of H. de Vries.] Nature, London, 79, 1908, (101-103, portrait).

The committee of the topographicobotanical survey of Denmark: fifth report. (Danish.) [0032].

The new School of Botany, Trinity College, Dublin. Nature, London, 77, 1908, (260, with plan).

Università (R.) di Roma. Istituto e Orto botanico. Index sporarum, seminum, fructuum anno MCMVI collectorum. Roma (tip. Voghera), 1907, (29). 24 cm.

Università (R.) di Siena. Index sporarum, seminum, fructuum anno MCMVI collectorum quae Hortus botanicus Senensis pro mutua commutatione offert. Siena (tip. Sordomuti di L. Lazzeri), 1907, (7). 24 cm.

Albert. 42599. Versuchsfeld der Universität in Waldgarten im Jahre 1907.

Bainier. 42761. Mycothèque de l'École de pharmacie de Paris.

- Baldacci.** 42765. Un erbario bolognese del secolo XVII.
- 42766. Ulisse Aldrovandi e l'Orto botanico di Bologna.
- Bean.** 42838. Continental gardens and nurseries.
- Bolatre.** 43093. Le jardin botanique alpin "la Jaysinia."
- Bonnier.** 43109. Le jardin alpin de Courmayeur.
- Borodin.** 43134. Die Sammler und Sammlungen der Flora von Sibirien. (Russ.)
- Borzi.** 43140. Il giardino coloniale e la sua funzione.
- 43141. Ampliamento e sistemazione dell'Orto botanico [di Palermo].
- 43142. Intorno al progetto di un Istituto biologico-agrarario siciliano.
- Brick.** 43214. Tätigkeit der Abteilung für Pflanzenschutz für die Zeit vom 1. Juli 1907 bis 30. Juni 1908.
- 43217. Die Station für Pflanzenschutz in Hamburg.
- Briosi.** 43234. Sull'operosità della R. Stazione di botanica erittogamica di Pavia durante l'anno 1904 [1905, 1906].
- Britzelmayr.** 43259. Deutsche Lichenes exsiccati in Wort und Bild.
- 43260. Die Cladonien des Harzgebietes und Nordthüringens nach dem „Herbarium Osswald“.
- 43261. Ergänzungen zu den Angaben über die Abbildungen im „Herbarium Osswald“.
- Busch, Marcowicz u. Woronow.** 43368. Schedae ad Floram caucasicam exsiccatam, ab Horto Botanico Imperiali editam.
- Buysman.** 43387. Hortus Tengerensis, ein botanischer Garten in Ost-Java.
- Časovnikov.** 43433. Aus einer Fahrt nach dem botanischen Garten zu Kew bei London. (Russ.)
- Celani e Penzig.** 43448. Ancora sugli Erbarii conservati nella Biblioteca Angelica.
- Chioventa.** 43498. Due antichi erbarii della Biblioteca Angelica di Roma.
- Cori.** 43609. Das österreichische Forschungsschiff „Adria“.
- Deistel.** 43773. Reise nach Britisch- und Niederländisch-Indien.
- Dode.** 43878. Compte rendu de l'excursion au bois de Boulogne, le 4 octobre 1908.
- Drude.** 43950. Das Botanische Institut der Technischen Hochschule [Dresden].
- Dubard et Eberhardt.** 43965. Un arbre à caoutchouc du Tonkin.
- Dufour.** 43974. Le jardin botanique de l'Université de Palerme.
- Elenkin.** 44058. Historische Skizze der Centralen phytopathologischen Station des Kaiserlichen Botanischen Gartens in St. Petersburg. (Russ.)
- Esser.** 44138. Der botanische Garten. [Öhn.]
- Fedčenko.** Delectus plantarum, quas Hortus Botanicus Petropolitanus anno 1908 pro nutua commutatione offert. St. Peterburg, 1908.
- Filisch.** 44262. Der Schachengarten für das Jahr 1908.
- Fiori, Béguinot, Pampanini.** 44270. Schedae ad floram italicam exsiccatam, Centuriae VI–VII.
- Fischer de Waldheim.** 44296. Communications du Jardin Impérial botanique. (Russ. av. rés. fr.)
- Fomin.** 44336. Die wissenschaftliche Tätigkeit des Botanischen Gartens zu Tiflis für das Jahr 1907. (Russ.)
- Friedl.** 44397. Der Alpenpflanzenarten auf der Raxalpe.
- Gabnay.** 44452. Das königl. ungl. landwirtschaftliche Museum. (Ungarisch.)
- Gremblich.** 44704. Der Garten des Franziskaner-Konventes zu Hall in Tirol.
- Grevillius und Niessen.** 44707. Begleitwort zu Zoococcidia et Cecidozoa imprimis provinciae Rhenanae. Sammlung von Tiergallen und Gallentieren insbesondere aus dem Rheinlande, Lfg 1–3, Nr. 1–75. Cöln, 1906–1908.

Hackel. 44816. List of grasses collected at Bulawayo by M. D. W. Jeffreys.

Häberle. 44819. Der botanische Garten zu Kaiserslautern.

Haldy. 44838. Botanische Sammlungen.

Haselhoff. Jahresbericht der landwirtschaftlichen Versuchsstation zu Marburg über das Rechnungsjahr 1907-08. Marburg. [1908].

Hertwig. 45074. Bedeutung der Stationen für Süßwasserbiologie.

Hickel. 45099. Excursion [à Trianon et] au domaine d'Harcourt.

————— 45100. Le Parc de Pépinvart (Manche).

Hochreutiner. 45177. Catalogus Bogoriensis novus plantarum phanerogamarum quae in Horto Botanico Bogoriensi coluntur herbaceis exceptis. Index fascicularum I et II.

Hook. 45220. Der Alpengarten bei der Lindauer Hütte im Gauertal.

Horwood. 45236. Gymnosperms and the classification of flowering plants. Some difficulties of museum arrangement.

Ippolito (D'). 45299. Relazione sull'attività del laboratorio botanico delle sementi nella R. Stazione Agraria di Modena durante il biennio 1905-1907.

Isaëenko. 45301. La Station d'épreuve des semences du Jardin Impérial botanique de St. Pétersbourg pendant les 30 années de son existence (1877-1907). (Russe.)

Jaap. 45311. Drittes Verzeichnis zu meinem Exsiccatenwerk „Fungi selecti exsiccati“, Serien IX-XII (Nummern 201-300), nebst Beschreibungen neuer Arten und Bemerkungen.

Kneucker. 45519. Bemerkungen zu den „Gramineae exsiccatae“. Lfg XXIII und XXIV, 1908.

Kuznecov. 45710. Rapport sur une mission scientifique à l'étranger. I. Prague et Montpellier. (Russ.)

Lachmann. 45728. Les jardins alpins.

Laronde et Garnier. 45765. Les jardins alpins. La Jaysinia.

Ledien. 45795. Der Königliche Botanische Garten. (An der Stübelallee neben dem Ausstellungspalast. Dresden.)

Leendertz. 45800. The Amaryllidaceae of the Transvaal.

Malinvaud. 46245. Guillon. Notice nécrologique.

Marchesetti. 46292. Di un' importante missione scientifica degli orti botanici.

Maret. 46297. Exsiccata de la flore du Valais et des Alpes lémaniques: aperçu de Géographie botanique.

Mastrojanni. Il Reale Istituto d'incoraggiamento di Napoli MDCCCVI-MCMMVI: ricerche storiche. Napoli, 1907.

Mattei. 46361. Noterelle su materiale del R. Orto botanico [di Palermo].

Mattirolo. 46369. Gli antoptici di Carlo Vittadini e la loro importanza nello studio della idnologia.

————— 46370. L'orto sperimentale della R. Accademia di Agricoltura di Torino nell'anno 1906.

Mayer. 46388. Der Alpengarten auf dem Lautaretspasse und die Flora seiner Umgebung.

Moncrief. Kew Gardens, painted by T. Mower Martin. London, 1908.

Mottier. 46605. Scientific centres. No. XII. The Botanical Institute of the University of Bonn. [With remarks on the work of E. Strasburger.]

Naumann. 46696. Der Schandauer Pflanzgarten mit seinen im Jahre 1907 fertiggestellten Neuanlagen.

Nawaschin et Hohnbaum. 46699. Index seminum in horto Universitatis Imperialis Kiewensis anno 1907 collectorum.

Neubauer. 46720. Das landwirtschaftliche Versuchswesen und die Tätigkeit der landwirtschaftlichen Versuchsstationen Preussens in den Jahren 1901-1905.

Nevole. 46729. Interessante Pflanzen aus Steiermark und ein Herbar aus dem 17. Jahrhundert.

Pardé. 46890. Les essences forestières exotiques à la station d'essais de Grafrath.

————— 46891. L'Arboretum de la Maulévrier à Angers.

————— 46892. Excursions dendrologiques à Courset (Pas-de-Calais), Pouilly (Oise), Cherbourg, Frémont et Martinvart (Manche).

Pick. 47027. Die Geschichte der grossen Palme (*Livistona australis* R. Br.) im Königlichen Berggarten zu Herrenhausen.

Poeverlein. 47070. Flora exsiccata Rhenana.

Porter. 47095. Glass models of flowers [in the Harvard Museum of Comparative Zoology].

Pyat. 47176. Compte rendu de l'Exposition de Champignons du Jardin des Plantes d'Angers en 1906.

Ramaley. 47208. The botanical gardens of Ceylon.

Raunkjær. Guide to the Botanical Garden of the University with special regards to its biological beds. (Danish) Kjobenhavn. 1907.

Rehm. 47281 and 47283. Ascomycetes.

Rick. 47360. Fungi austro-americi.

Roth. 47496. Das Waldbetrieb-Versuchsgebiet von Likavka aus dem Gesichtspunkte der praktischen Forstwirtschaft. (Ungarisch.)

Saccardo. 47551. Un manipolo della flora del monte Cavallo desunto dalle iconografie inedite di G. G. Zannichelli.

Sargent. 47603. Das Arnold-Arboretum.

Schander. 47647. Sammlungs-schränke aus Eisen.

Schiffner et alii. 47676. Zentralisation des Internationalen Exsiccatenwesens.

Schorler. 47758. Das pflanzengeographische Formationsherbarium.

————— 47759. Herbarien aus dem 16. Jahrhundert.

Sernagiotto. Collezione di semi di piante agrarie ed infeste. Edizione economica. Torino, 1907.

Smith. Guide to Sowerby's Models of British fungi in the Department of Botany, British Museum (Natural History). 2nd ed. revised [with a glossary added]. [London, [1908].

————— Synopsis of the British Basidiomycetes; a descriptive catalogue of the drawings and specimens in the Department of Botany, British Museum. London, 1908.

Sorokin. 48038. Index seminum in Horto Botanico Universitatis Kasanensis anno 1907 collectorum.

Sprenger. 48099. Seltene Gehölze im Hortus botanicus vomerensis.

Sydow. 48266. Mycotheca germanica.

Thompson. 48343. Botanical institutions of Geneva.

Tobler. 48372. Die botanischen Sammlungen der Universität Münster.

[**Toepffer.**] 48376. Notizen zu O. v. Seemans Bearbeitung der Gattung *Salix* in Ascherson und Graebner, Synopsis der mittel-europäischen Flora.

————— 48377. Salicetum exsiccatum.

————— 48378. Schedae zu Toepffer Salicetum exsiccatum.

Toni (De). 48389. Spigolature Aldrovandiane. VI. Le piante dell'antico Orto botanico di Pisa ai tempi di Luca Ghini.

————— 48391. Spigolature Aldrovandiane. V. Ricordi di antiche collezioni veronesi nei manoscritti Aldrovandiani.

————— 48393. Sull'origine degli erbarii. Nuovi appunti dai manoscritti Aldrovandiani.

————— 48395. Spigolature Aldrovandiane. VII. Notizie intorno ad un erbario perduto del medico Francesco Petrolini (anteriore al 1553) e contribuzione alla storia dell'erbario di Ulisse Aldrovandi.

Trail. 48414. Museum preparations. The preservation of green colours in botanical specimens exposed to light.

Trotter e Cecconi. *Cecidotheca italica* Fasc. XVI-XVIII. Avellino, 1907.

Tubeuf. 48481. Der Park von Gleisweiler in der Pfalz. Skizze nach einem Besuch im April 1908.

Tuzson. 48505. Der neue botanische Garten und das neue botanische Institut in Berlin. (Ungarisch.)

Voigt. 48638. Bericht über die Tätigkeit des Laboratoriums für Warenkunde vom 1. Juli 1907 bis 30. Juni 1908 (zugleich XVII. Bericht über die Tätigkeit der Abteilung für Samenkontrolle.)

Watson. 48742. The Berlin Botanical Garden.

Wirtgen. 48885. Die botanischen Sammlungen des Naturhistorischen Vereins der preussischen Rheinlande und Westfalens.

Wolf. 48916. Das Arboretum des Kaiserlichen Forst-Institutes zu St. Petersburg. III. (Russ.)

Zacharias. 48989. Index seminarii horti botanici Hamburgensis 1907.

Zeiller. 49031. Revue des travaux de paléontologie végétale publiés dans le cours des années 1901-1906.

Zodda. 49065. Notizie sull' Erbario del prof. Alfio Fichera.

Zschokke. 49076. Die biologische Station in Lunz-Seehof (Nieder-Oesterreich), eine neue Forschungsstätte der Naturwissenschaft.

0070 NOMENCLATURE.

Index Kewensis plantarum phanerogamarum Supplementum tertium Nomina et Synonyma omnium generum et specierum ab initio anni 1901 usque ad finem anni 1905 complectens. Ducto et consilio D. Prain confecerunt herbarii Horti Regii Botanici Kewensis curatores. Oxonii (e Prelo Clarendoniano) 1908 (iv + 193). 32 cm. 28s.

Telosma, Coville (*Prageluria* N. E. Br.) Kew Bull., London, 1908, (86).

The specific name of the common *Hydrangea*. Gard. Chron., London, (Ser. 3), 44, 1908, (233).

Arthur. 42700. The physiologic aspect of the species question.

————— 42703. Die neue Klassifikation der Uredineen und ihre Kritiker.

Béguinot. 42865. Precedenza di *Digitalis micrantha* Schrad. ap. El-miger (1812) rispetto *D. micrantha* Roth. (1821).

Bessey. 42980. The taxonomic aspect of the species question.

Błoński. 43045. *Populus canescens* (Ait.) Sm. = *Populus iso-alba* × *tremula* Błoński. Quaedam de hybridis appellandis.

Britten. 43242. Amateur nomenclature.

Britton. E. G. 43246. Notes on nomenclature, 7.

Britton. 43249. The taxonomic aspect of the species question.

Bubák. 43319. Die richtige Benennung von *Tilletia belgradensis* Magnus.

Burt-Davy. 43359. The generic names of south african plants retained under article 20 of the Vienna rules of botanical nomenclature.

Cermenati. 43455. Intorno al "Mappello" di Leonardo da Vinci.

Cheeseman. 43485. Botanical nomenclature; with remarks on the rules adopted by the International Botanical Congress of Vienna.

Clements. 43537. An ecologic view of the species conception.

Cockerell. 43563. Species and varieties.

Coulter et alii. 43640. Discussion of the species question.

Cowles. 43654. An ecological aspect of the conception of species.

Corzi. Le piante e i fiori nel vernacolo abbatense. Nuova ristampa ampliata e corretta. Abbiategrasso, 1907.

Crauffon. 43665. La Botanique du patois baslimousin.

Dankler. 43723. Volkstümliche Namen für Pflanzen und Tiere in der westlichen Rheinprovinz.

Druce. 43937. British plant lists and their discrepancies.

————— 43940. *Helleborine* Hill v. *Epipactis* Adans.

Dumée. 43976. *Agaricus pudicus*.

Ellacombe. 44066. Flowers of Spenser.

Fonahn. 44338. Assyrisch ha-ru-bu = Johannisbrot.

Fussell. 44449. Botanical names.

Garnier. 44493. L'herbier et la nomenclature, essai de philosophie botanique.

Graebner. 44671. Revision der Voss'schen Coniferen-Nomenklatur in Mitt. d. [deutschen] [deutr.] [Gesellschaft] 1907.

Harms. 44896. Zur Nomenclatur des Perubalsambaumes.

Hegi. Illustrierte Flora von Mitteleuropa. Mit besonderer Berücksichtigung von Deutschland, Oesterreich und der Schweiz. Lfg 12-17. Bd 2. Monocotyledones (Tl 2). Volkstümliche Pflanzennamen gesammelt u. bearb. von Heinr. Marzell. München. [1908-09].

Janchen. Nomenclator Kernerianus. Verzeichnis der rechtsgiltig publizierten Kernerischen Pflanzennamen.

Kanngiesser. Die Etymologie der Phanerogamenomenclatur. Gera, 1908.

Koernicke. 45554. Der Name *Veronica*.

Krause. 45621. *Veronica* und andere umstrittene Pflanzennamen.

Lindinger. 45912. Nomenklaturbetrachtungen.

MacDougal. 46186. The physiological aspect of a species.

Malinvaud. 46242. Une étymologie contestée: *Oenothera* et non *Onothera*.

----- 46267. Un coup d'œil sommaire sur la littérature botanique pyrénéenne. Bubani et sa "Flora pyrenæa."

Marshall. 46319. "The London Catalogue," ed. 10.

Martini. 46328. Volkstümliche ostfriesische Bezeichnungen in der Botanik.

Mattirolo. 46372. Opportunità di conservare il nome generico di "*Rea*" (Bertero) in luogo di quello di "*Dendroseris*" (Don).

Niemann. Etymologische Erläuterung der wichtigsten botanischen Namen und Fachausdrücke. Osterwieck-Harz, 1908.

Palla. 46864. Gegen den Artikel 36 der internationalen Regeln der botanischen Literatur.

Petry. 47003. Entgegnung auf die Thellung'sche „Erwiderung p. p.“

Poisson. 47072. Comment faut-il entendre les termes: genre, espèce, race, variété, sortes dans la classification végétale?

Reynier. 47335. Remarques floristiques et bibliographiques.

Rick. 47361. Die Sprachverwirrung der heutigen Pilzsystematik.

Robinson. 47403. The name *Chara*.

Rouy. 47505. Notices floristiques.

----- 47506. Un point de littérature botanique.

Saccardo e Traverso. 47552. Disposizione e nomenclatura dei gruppi micologici da seguirsi nella *Flora italica cryptogama*.

Sargent. 47597. Names of North American trees.

Schwerin. 47845. Ginkgo oder Ginkyo?

Stapf. 48127. Gynoecium or Gynaccium?

Thellung. 48324. *Euphorbia Chamasyce* Auct. germ. olim.

----- 48325. Zur Nomenklatur und Synonymie von *Xanthium orientale* L. und *X. ochinatum* Murray, sowie von *Brassica juncea* (L.) Cosson.

[Toepffer.] 48375. Zur Benennung teratogischer Formen.

Tuzson. 48506. Systematische Gliederung und Verbreitung der *Potentilla rupestris*. (Ungarisch und deutsch.)

Voss. 48669. Coniferen-Nomenklatur-Tabelle.

Williams. 48852. Critical study of *Ranunculus aquatilis* L. var. γ .

Wishart. 48890. Applingie. *Artemisia Abrotanum*. L. [derivation of its name].

Zabel. 48984. Die notwendig gewordene Ablehnung der neueren Pflanzenbenennungen einiger nord-amerikanischer Botaniker.

Drying, mounting and preserving plants. Garden, London, 72, 1908, (297-298).

0090 METHODS OF RESEARCH.
INSTRUMENTS AND APPARATUS.

Abe. 42570. Der Nachweis des Tuberkelbazillus im Sputum.

Abel. Bakteriologisches Taschenbuch enthaltend die wichtigsten technischen Vorschriften zur bakteriologischen Laboratoriumsarbeit 12. Aufl. Würzburg, 1908.

— — — und **Ficker.** 42573. Einfache Hilfsmittel zur Ausführung bakteriologischer Untersuchungen. 2. Aufl. Würzburg, 1909. [1908].

Acqua. Il microscopio. 2^a ed. Milano, 1907.

Albrecht. 42606. Die Fehlerwahrscheinlichkeitsrechnung und ihre Anwendung auf die Pflanzenzüchtung.

————— 42607. Kritische Betrachtung der verschiedenen Verfahren zur Ausführung von Düngungsversuchen.

Arnould et Goris. 42693. Sur une réaction colorée chez les Russules et les Lactaires.

Bather. 42824. Nathorst's methods of studying cutinised portions of fossil plants.

Baumann und Rimpau. 42827. Bakteriologische Blutuntersuchungen bei Typhus, insbesondere durch die Gallekultur.

Behrens. Tabellen zum Gebrauch bei mikroskopischen Arbeiten. 4. Aufl. Leipzig, 1908.

Betegh. 42982. Neue differentialdiagnostische Färbemethode für Tuberkel-, Perlsucht und andere säurefeste Bacillen, nebst Strukturstudien bei verschiedenen säurefesten Bakterienarten.

Bondarcev. 43100. Pilzkrankheiten der Pflanzen. Pilze und ihre Sammlung. (Russ.)

Brand. 43181. *Porphyridium cruentum* (Ag.) Naeg.

Brefeld. Untersuchungen aus dem Gesamtgebiete der Mykologie. Bd XIV. Münster i. W., 1908.

Brudny. 43300. Beziehung zwischen der Färbbarkeit der Bakterien nach Gram und ihrer Permeabilität. Ein Beitrag zur physikalischen Färbungstheorie.

Brunner. 43309. Bequeme und sichere Färbung von Tuberkelbazillen.

Busse und Ulrich. 43377. Prüfung des Scharf'schen Keimkraft-Apparates (D. R. P. 173 494).

————— 43379. Keimkraft-Apparat für Rübensaaten von E. Scharf.

Cépède. 43452. Présentation et description d'un nouveau filet planktonique.

Deckenbach. 43766. Kultur der Meeresalgen. (Russ. mit deutsch. Rés.)

Detmer. Das kleine pflanzenphysiologische Praktikum. 3. Aufl. Jena, 1909 [1908].

Dobell. 43856. Parasitic Protists [n. spp.]

Fehrs und Sachs-Muke. 44224. Züchtung und Isolierung von Anaerobiern.

Ficker. 44253. Zur Differenzierung des Meningokokkus.

Fraenkel und Much. 44354. Perhydrazemilchzucker, ein neuer Bakteriennährboden.

Gage. 44462. A comparative study of media for the detection of *Bacillus coli* in drinking water.

Giltay. 44591. Beleuchtung beim Mikroskopieren.

Gorodkova. 44651. Rasche Gewinnung der Sporen von Hefepilzen. (Russ. mit deutsch. Rés.)

Grohmann. 44718. Die Witterungsbeobachtungen in Verbindung mit Anbau- und Düngungsversuchen.

Grüss. 44734. Kapillaranalyse einiger Enzyme.

Guillemard. 44780. Utilisation des solutions salines concentrées à la différenciation des Bactériacées.

Hager. Das Mikroskop und seine Anwendung. Handbuch der praktischen Mikroskopie und Anleitung zu mikroskopischen Untersuchungen. 10. Aufl. Berlin, 1908.

Hannig. 44873. Die Bindung freien atmosphärischen Stickstoffs durch pilzhaltiges *Lolium temulentum*.

————— 44874. Demonstration von Verzweigungssystemen bei Pflanzen.

Harnoth. 44902. Felddüngungsversuche.

Hilgermann. 45125. Ein neuer Filtrationsapparat.

Jäger. 45325. Mittel, um oberflächliche Bakterienkolonien zu fotografieren.

Joest. 45357. Neuere, die färberische Darstellung des Tuberkelbazillus betreffende Forschungen.

Kamiński. 45409. Nouveau moyen pour faciliter les observations microscopiques et la microphotographie stéréoscopique (platine balance).

Kellerman. 45447. A better method of preparing herbarium specimens.

König. 45550. Ermittlung des Düngungsbedürfnisses des Ackerbodens.

Krogmann. 45642. Bestimmung des Tausendkorngewichts und des Spelzenanteils beim Hafer.

Küster. 45669. Eine kultivierbare Peridinee.

Kypke-Burchardi. 45721. Brauchbarkeit des Conradischen Brillantgrün-Typhusnährbodens.

Laubert. 45772. Ein empfehlenswerter Pflanzenernährungs-Versuch für den botanischen Unterricht.

Leitz. 45816. Spiegelkondensor zur Beobachtung im Dunkelfeld von lebenden Bakterien etc.

Liefmann. 45882. Ein einfaches Verfahren zur Züchtung und Isolierung anaërober Keime.

Löhnis und Pillai. 46046. Stickstofffixierende Bakterien.

Lutz. 46170. Nouveau procédé de conservation des champignons avec leurs couleurs.

————— 46171. Accumulation des nitrates dans les plantes parasites et saprophytes et insuffisance de la diphenylamine sulfurique comme réactif microchimique de ces substances.

Magnus. 46218. Weitere Ergebnisse der Serum-Diagnostik für die theoretische und angewandte Botanik.

Marino. 46363. Méthode pour isoler les anaërobies.

Markovskij. 46305. Applicabilité de la méthode de cultures en vases

à l'étude de l'engraisement des sols. (Russ.)

Mikosch. 46471 Entstehung des Kirschgummi.

Miller. 46477. Some simple laboratory devices.

Molisch. 46516. Brownsche Molekularbewegung.

Moll. 46524. Die Fortschritte der mikroskopischen Technik seit 1870.

Morstatt. 46583. Karbolglyzerin als Aufhellungsmittel bei mikroskopischen Untersuchungen.

Mücke. 46612. Eientwicklung und Befruchtung von *Achlya polyandra* de Bary.

Müller. Mikroskopisches und physiologisches Praktikum der Botanik für Lehrer. Tl 2: Kryptogamen. Leipzig und Berlin, 1908.

Mnth. 46665. Einfluss des Keimbettes auf die Grösse und die Gleichmässigkeit der Keimzellen. Methodik der landwirtschaftlichen Samenprüfung.

Neisser. 46711. Ein Abstich- und Zählapparat für Bakterienkolonien.

Niemann. 46752. Sammeln und Präparieren der Kieselalgen (Diatomaceen).

————— 46753. Einführung in pflanzenanatomische Untersuchungen.

Nonnotte et Sartory. 46777. Procédé pratique de conservation des préparations microscopiques de végétaux.

Oes. 46790. Autolyse der Mitosen.

Pende et Viviana. 46953. Un nuovo metodo pratico per culture anaerobiche.

Perotti. 46968. Per l'esame batteriologico-agrarario del terreno.

Perrot. 46972. Sur une nouvelle loupe à dissection.

Pierre. 47033. Les plantes artificielles.

Piorkowski. 47047. Ein einfacher Nährboden für Gonokokken.

Pirotta. 47049. Compilazione di formulari per lo studio di lontane regioni (Botanica).

Poisson. 47073. La stérilisation des plantes.

Pollacci. 47075. Ricerca microchimica del fosforo nei tessuti vegetali.

Porodko. 47092. Reicht die Durchsichtigkeit der durch Glaswolle filtrierten Agarlösungen für die üblichen bakteriologischen Zwecke aus?

Pringsheim. 47139. Herstellung von Gelbfiltern und ihre Verwendung zu Versuchen mit lichtreizbaren Organismen.

Pütter. 47167. Methoden zur Erforschung des Lebens der Protisten.

Purievič. 47171. Kurze Anleitung zu praktischen Übungen in der Anatomie der Pflanzen. (Russ.)

Raunkjær. 47228. The statistics of the biological types of plants as a basis of biological plant-geography. (Danish.)

Ravasini. 47230. Dimostrazione dell'ultramicroscopio.

Reichert. 47291. Ueber neuere Apparate zur Sichtbarmachung ultramikroskopischer Teilchen und Bakterien in ungefärbten Präparaten.

————— 47292. Neue Mikroskope und mikroskopische Hilfsapparate zur Sichtbarmachung ultramikroskopischer Teilchen.

————— 47293. Ein neuer Spiegelkondensator.

Reynvaan und Docters van Leeuwen. 47341. Die Galle von *Eriophyes psilaspis* auf *Taxus baccata* und der normale Vegetationspunkt dieser Pflanze.

Rosam. 47461. Einfache Art der Mikrobenfärbung.

Rostovcev. 47488. Anfangskursus der praktischen Übungen in der Anatomie der Pflanzen. (Russ.)

Rümker. 47521. Systematisierung der Züchtungsarten und Auslesemethoden bei der Pflanzenzüchtung.

Ruge. 47524. Zur Erleichterung der Meningokokkendiagnose.

Salomon. 47579. Unterscheidung der Streptokokken durch kohlenhydrathaltige Nährböden.

Schüller. 47794. Zum bakteriologischen Milzbrandnachweis.

Simon, G. 47964. Resultate mit dem Lentz-Tietzschens Anreicherungsverfahren und dem Endoschen Fuchsinagar.

Simon, S. Geschichte der Reinkultur. Diss. München, 1907.

[**Spitta.**] 48066. The photography of very translucent diatoms at high magnifications.

Spring. 48105. Procédé de conservation des couleurs dans les plantes.

Steenstrup. 48136. Density and volume of fresh and dried woods of *Pinus montana*. (Danish.)

Stein. 48149. Die Plattenkultur der Streptobacillen des *Ulcus molle*.

Stevens and Temple. 48168. A convenient mode of preparing silicate jelly.

Stockhausen. 48184. Einige wichtige Arbeitsmethoden unseres botanischen Laboratoriums. Schwierigkeiten bei Entnahme und Beurteilung biologischer Proben. Vorschlag zur Ausschaltung der Veränderungen der Proben während des Transports. Methodik der biologischen Hefenanalyse. Probenentnahme mittels steriler Leinwandläppchen.

Stone. 48208. Some simple physiological apparatus.

Strasburger. Das kleine botanische Praktikum für Anfänger. Anleitung zum Selbststudium der mikroskop. Botanik u. Einführung in die mikroskop. Technik. 6. Aufl. Jena, 1908.

Thorp. 48350. Photography and flowers.

Trail. 48414. Museum preparations. The preservation of green colours in botanical specimens exposed to light.

Uhlenhuth. 48514. Schüttelapparat zum Schütteln bei bestimmten Temperaturen.

Unna. 48538. Eine neue Doppelfärbung normaler und abgestorbener Bazillen in Lepragewebe.

Voelcker. 48622. The Woburn experimental station. Field experiments: Pot-culture experiments, 1907-8.

Vogel und Zeller. 48626. Methodik der bakteriologischen Bodenuntersuchung.

Wagner. 48698. Einführung in die mikroskopische Färbetechnik mit spe-

zieller Berücksichtigung der botanischen Histologie.

Weimar. 48764. Photographische Aufnahmen von Pflanzen und Blättern mit durchfallendem Tageslicht; Silhouetten von Blättern, blühenden Pflanzen und Porträts.

Weinzierl. 48776. Zur Mechanik der Embryoentwicklung bei den Gramineen.

White. 48812. Kugelmühle [zum zerreiben trockener Bakterienkulturen].

Wiesner. 48838. Anwendung photochemischer Lichtmessungen zur Ermittlung des Lichtgenusses der Pflanzen.

Winiwarer und **Sainmont.** 48873. Erfahrungen über die Flemmingsche Dreifärbung.

Wirtz. 48889. Eine einfache Art der Sporenfärbung.

Wisselingh. 48896. Karyokinese bei *Oedogonium*. Sechster Beitrag zur Kenntnis der Karyokinese.

————— 48897. Ring und Zellwand bei *Oedogonium*.

Wolff. 48929. Eine neue haltbare Saugpipette.

————— 48930. Ein neuer Gefrier-tisch für das Minot-Zimmermannsche Mikrotom.

Yamamoto. 48968. Eine Silberimprägnationsmethode zur Unterscheidung von Lepa- und Tuberkelbazillen.

————— 48969. Verhalten des Milzbrandbacillus bei der Silberimprägnation.

MORPHOLOGY, ANATOMY, EMBRYOLOGY AND CYTOLOGY.

1000 GENERAL.

Neectaries and their origin. Gard. Chron., London. (Ser. 3), 44, 1908, (166).

Andrée. 42632. Botanische Miszellen.

Arber and **Parkin.** 42665. Evolution of the Angiosperms. The relationship of the Angiosperms to the Gnetales.

Arcangeli. 42667. *Cercus peruvianus* Fab.

Berger. 42935. Liliaceae-Asphode-loideae-Aloinaceae.

Bernátsky. 42951. Convallariaceen und Ophiopogonoideen. (Ungarisch und deutsch.)

Brand. 43182. Morphologie und Biologie des Grenzgebietes zwischen den Mengengattungen *Rhizoclonium* und *Cladophora*.

Brefeld. Untersuchungen aus dem Gesamtgebiete der Mykologie. Bd XIV: Die Kultur der Pilze und die Anwendung der Kulturmethoden für die verschiedenen Formen der Pilze nebst Beiträgen zur vergleichenden Morphologie der Pilze und der natürlichen Wertschätzung ihrer zugehörigen Fruchtformen. Münster i. W., 1908.

Brooks. 43279. Biology of *Botrytis cinerea*.

Dauphin. 43734. Mortierellées.

Domin. 43892. Morphologische und phylogenetische Studien der Umbelliferen. (Cechisch.)

Dommes. Drei deutsche Hafersorten und einige Besonderheiten des Rispenhafers. Diss. Breslau, 1908.

Dubard et **Dop.** 43963 and 43964. Malpighiacées de Madagascar.

Eichinger. 44039. Systematische Stellung der Gattung *Parnassia*.

Engler and **Krause.** 44102. Araceae-Monsteroideae.

Erikson. 44113. Untergetauchte Pflanzen. (Schwedisch.)

Fischer. 44279. Morphologie der Hypogaeen.

Franz. 44369. Portulacaceen und Basellaceen.

Fraser and **Chambers.** 44374. The morphology of *Aspergillus herbariorum*.

Fraysse. 44378. Biologie des plantes phanérogames parasites.

Freiberg. 44380. Eine Excursion nach dem Losinyj Ostrov am 9 Mai 1907. (Russ.)

Furlani. 44443. Lebenswerdung und Lebenserhaltung.

Gehrman. 44515. *Bridelia* mit besonderer Berücksichtigung der afrikanischen Arten.

Gibbs. 44558. Bio-histological notes on some new Rhodesian species of *Euphorbia*, *Hesperantha*, and *Justicia*.

- Gibson.** 44563. The morphology and systematic position of *Scytothamnus australis*.
- Glabisz.** 44596. Morphologische und physiologische Untersuchungen an *Ceropegia Woodii* Schlechter.
- Goebel.** 44610. Brutknospenbildung bei *Drosera pygmaea* und einigen Monokotylen.
- Einleitung in die experimentelle Morphologie der Pflanzen. Leipzig u. Berlin, 1908.
- Goethe.** 44615. La metamorfosi delle piante 1790. [Trad.]
- Gombocz.** 44630. Monographia generis Populi. (Hungarice.)
- Graham.** 44680. Histology of the Ephedrae; value of histology for systematic purposes.
- Greenish and Griffiths.** 44695. Microscopical identification of the green extracts [displaying epidermis and other portions of plants].
- Groom.** 44721. Longitudinal symmetry in Phanerogamia.
- Grosse.** 44724. Anatomisch-systematische Untersuchungen der Myrsinaceen.
- Haase.** Pharmacognostisch-chemische Untersuchung der *Ipomoea fistulosa* Mart. Diss. Strassburg i. E., 1908.
- Hausmann.** 44938. Anatomische Untersuchungen an *Molina recurvata* Hemsley.
- Herter.** *Lycopodium*. Studien über die Untergattung *Urostachys*. Tl I (Abschnitt I-VI). Diss. Berlin, 1908.
- Hirn.** 45172. Oedogoniaceen.
- Humphrey.** 45274. Physiology and morphology of some California Hepaticae.
- Kirchner, Loew und Schröter.** Lebensgeschichte der Blütenpflanzen Mitteleuropas. Spezielle Oekologie der Blütenpflanzen Deutschlands, Oesterreichs und der Schweiz. Lfg 8. u. 9. Stuttgart, 1908.
- Krause.** 45629. Araceae-Calloidace.
- Küster.** 45673. Aufgaben und Ergebnisse der entwicklungsmechanischen Pflanzenanatomie.
- Lemoine.** 45827. Distinction anatomique des genres *Lithothamnion* et *Lithophyllum*.
- Lindinger.** 45917. Die Struktur von *Aloe dichotoma* L.
- Loesener.** 46056. Monographia Aquifoliacearum. Pars II.
- Loew.** 46059. Die Lebensverhältnisse von *Crocus albiflorus* Kit.
- McDonald.** 46185. The Dog's Mercury [*Mercurialis perennis*].
- Macfarlane.** 46191. Sarraceniaceae. ——— 46192. Nepenthaceae.
- Magnus.** 46217. Die künstliche Veränderung der Pflanzenentwicklung.
- Matthiesen.** 46367. Podostemaceen.
- Mildbraed.** 46474. Stylidiaceae.
- Müller.** 46629. Systematik der Aizoaceen.
- Niemann.** 46753. Einführung in pflanzenanatomische Untersuchungen.
- Nuttall.** 46786. Honey hiding places.
- Oliver.** 46803. The structure of fossil plants.
- Palladin.** 46869. Anatomie der Pflanzen. (Russ.) 4-te Aufl. St. Peterburg, 1908.
- Pellegrin.** 46946. Recherches anatomiques sur la classification des genres et des cytises.
- Pilger.** 47037. Corallinaceae.
- Purievič.** 47171. Kurze Anleitung zu praktischen Uebungen in der Anatomie der Pflanzen. (Russ.)
- Ramme.** Zur Anatomie und Physiologie von *Actinopteris radiata* mit besonderer Berücksichtigung des Einrollungsmechanismus. Diss. Kiel, 1908.
- Reiche.** 47287. Die Dioscoreaceen-Gattung *Epipactum* Phil.
- Richmond.** 47354. Philippine fibers and fibrous substances: their suitability for paper making.
- Ricôme.** 47362. Revue des travaux d'anatomie parus de 1897 à 1902.
- Rolfe.** 47440. Orchids: their structure, development, and fertilisation.

Rosenberg. 47466. Sprossfolge von *Drosera*. (Schwedisch.)

Rosenthaler und Stadler. 47479. Anatomie von *Cnicus benedictus* L.

Ross. 47482. Der anatomische Bau der mexikanischen Kautschukpflanze „Guayule“, *Parthenium argentatum* Gray.

Rubner. 47511. Die bayerischen Epilobienarten, -bastarde und -formen.

Sargant. 47595. The reconstruction of a race of primitive Angiosperms.

Schiffner. 47671. Die Marchantiaaceen-Gattung *Buccgia*.

— 47672. *Grimaldia* und *Neisiella*.

Scott. Studies in fossil botany. Ed. II. Vol. I. Pteridophyta. London, 1908.

Solereeder. Systematische Anatomie der Dicotyledonen. Ergänzungsband. Stuttgart, 1908. [Trans.] Oxford, 1908.

Stadler. Die Morphologie und Anatomie von *Cnicus benedictus* L. Diss. Strassburg, 1908.

Stevens. Plant anatomy from the standpoint of the development and functions of the tissues. London, 1908.

Svedelius. 48255. Bau und Entwicklung der Florideengattung *Martensia*.

Sykes. 48269. The anatomy and morphology of *Tmesipteris*.

Tunmann. 48497. Zur Anatomie der Muira-puama.

Veres. *Stratiotes Aloides* L. (Ungarisch) Budapest, 1908.

Vöchting. 48620. Zur experimentellen Anatomie und Pathologie des Pflanzenkörpers. Tübingen, 1908.

Wagner. 48705. Einfluss verschiedener Ernährungsverhältnisse auf den Verlauf der Nährstoffaufnahme und den morphologischen Bau der Pflanze.

Ward. Life-histories of familiar plants. London, 1908.

Warming. 48732. The structure and biology of arctic flowering plants I. I. Ericineae (Ericaceae, Prolaceae). I. Morphology and Biology.

Weiss. 48780. Morphology of *Stigmaria* and of its appendages in comparison with recent Lycopodiales.

Wieland. 48829. American fossil eye-cads.

Wolf. 48920. Monographie der Gattung *Potentilla*.

Wollenweber. 48932. *Haematococcus*.

Worsdell. 48947. The affinities of *Paconia*.

Yamanouchi. 48972. Apogamy in *Nephrodium*.

1010 VEGETATIVE ORGANS.

Bargagli-Petrucci. 42796, 42800. Su alcuni tricomii di palme.

Chitrovo. 43501. Der Einfluss verschiedener Bodenhorizonte auf die Entwicklung der Eiche in ihren ersten Lebensjahren. (Russ. mit deutsch. Rés.)

Cordemoy. 43608. Recherche anatomique sur les genres *Brassica* et *Sinapis*.

Costantin et Bois. 43624. *Pachypodium*.

François, L. 44365. Les plantes aquatiques.

Grand'Eury. 44682. Sur les organes et le mode de végétation des Névroptéridées et autres Pteridospermes.

Hill and De Fraine. 45132. Seedling structure of Gymnosperms.

Kudelka. 45658. Anatomie comparée des organes de végétation des grosseillers. (Polish.)

McCleery. 46183. Pubescence and other external peculiarities of Ohio plants.

Tuzson. 48503. Morphologie und systematische Zergliederung der Gruppe: *Nymphaea Lotus*. (Ungarisch.)

Worsdell. 48946. Vascular system in certain orders of the Ranales. [Ranunculaceae, Magnoliaceae, Calycanthaceae, Anonaceae and Berberideae.]

1060 Shoot, Stem, Leaf, and Modifications.

Albrecht, G. 42605. Perzeption der Lichtrichtung in den Laubblättern.

Albrecht, K. 42608. Korrelationen im Aufbau des Weizenhalmes welche

für die Lagerfestigkeit des Getreides von Bedeutung sind.

Appel und Kreitz. 42655. Die Kartoffelpflanze und ihre Krankheiten. H. 4. Schale verschiedener Kartoffelsorten und ihre Beeinflussung durch Bodenverhältnisse, Feuchtigkeit und Düngung.

Arber. 42663. A new Pteridosperm possessing the *Sphenopteris* type of foliage. [n. sp.]

———— and **Thomas.** 42666. Structure of *Sigillaria scabellata*, Brongn., and other Eusigillarian stems, in comparison with those of other palaeozoic Lycopods.

Bäsecke. 42738. Physiologische Scheiden der Achsen und Wedel der Filicinae. Ersatz des Korkes bei dieser Pflanzengruppe.

Barsali. 42811. Struttura della foglia dell' *Euryale ferox* Sal.

Bertrand. 42975. Caractéristiques de la trace foliaire dans les genres *Gyropteris* et *Tubicaulis*.

———— 42976. Les stipes de *Clepsydropsis*.

———— 42977. Les affinités des Zygopteridées.

Blum. 43052. Eigentümliche Stammbildungen bei Urwaldbäumen.

Blumentritt. 43054. Zweckmässige Einrichtungen im Pflanzenreiche.

Bradshaw. 43174. Development of the male-fern, *Aspidium Filix-mas*.

Bruno. 43310. Difese marginali delle foglie.

Brush. 43316. The influence of contact and tension upon the tendrils of *Passiflora caerulea*.

Buscalioni e Trinchieri. 43364. Polimorfismo fogliare del *Ginkgo biloba* Linn. Foglie della *Gleditschia triacanthos* Linn.

Chauveaud. 43481. Passage de la structure alterne à la structure concentrique avec liber externe.

Czapek. 43694. Geotropismus und Pflanzenform.

Daniel. 43729. Monstruosité de la feuille du rosier.

(M-6590)

Dauphiné. 43736. Sur la structure du rhizôme de l'*Artemisia vulgaris*.

———— 43737. Un cas de cohésion foliaire chez le *Mukonia*.

Déribéré - Desgardes et Renaudet. 43795. La scyphogénie de l'*Heliamphora nutans* Benth.

Drabble. 43923. The bark of the red and white mangroves: tanning materials from West Africa.

———— 43924. Casca de Piquia [provisionally determined as derived from a species of *Garcinia*].

Eriksson. 44114. Vergleichende Anatomie und Entwicklungsgeschichte der Stengel der officinellen Labiäten.

Errera. 44126. Les feuilles.

Farwell. 44201. False Belladonna leaves. [Ascribed to *Phytolacca decandra*, Linn.]

Flot. 44322. Naissance des feuilles et origine foliaire de la tige.

Focke. 44328. Verschiedenblättrigkeit bei einer Himbeerkreuzung (*Rubus* × *Paxii*).

Freundlich. 44384. Entwicklung und Regeneration von Gefässbündeln in Blattgebilden.

Fritel et Viguier. 44415. Tubercules et tiges fossiles d'*Equisetum*.

Gatin. 4498. L'appareil respiratoire des organes souterrains des palmiers.

Gauhofer. 44504. Die anatomische Eignung der Sonnen- und Schattenblätter zur Lichtperzeption.

Gilling. 44582. The constituents of *Simaruba* bark. [*Simaruba amara*, Aubl. and *S. glauca*, DC.]

Goebel. 44609. Brutknospenbildung und systematische Stellung von *Liella*.

———— 44610 and 44611. Brutknospenbildung bei *Drosera pygmaea* und einigen Monokotylen.

Gravis. 44684. Genèse des tissus de la feuille.

Grevs-mühl. Blattentwicklung von *Aster cyaneus* und *Aster abbreviatus*. Diss. Göttingen, 1908.

Groom. 44721. Longitudinal symmetry in Phanerogamia.

Guéguen. 44748. Errations hypophylles du *Colocasia esculenta* Schott.

Gwynne-Vaughan and Kidston. 44800. Origin of the adaxially-curved leaf-trace in the Filicales.

Haberlandt. 44810. Verbreitung der Lichtsinnesorgane der Laubblätter.

Hannig. 44872. Hygroskopische Bewegungen lebender Blätter bei Eintritt von Frost und Tauwetter.

——— 44874. Demonstration von Verzweigungssystemen bei Pflanzen.

Harshberger. 44910. The comparative leaf structure of the sand dune plants of Bermuda.

Hart. 44911. Toxicity of *Digitalis* leaves.

Heckel. 44959. Nouvelle espèce de *Sarcocaulon* sud-est de Madagascar sud (*S. Currali*) et l'écorce résineuse des *Sarcocaulon*.

Heineck. 44987. Ein neues Unterscheidungsmerkmal der männlichen und weiblichen Pflanzen von *Bryonia dioica* Jeq.

Heinricher. 45008. Ph. Van Tieghem's Anschauungen über den Bau der *Balanophora*-Knolle.

Henslow. 45050. Phyllotaxis; or, the arrangements of leaves in accordance with mathematical laws.

Hildebrand. 45109. Die unterirdischen Sprosse der Pflanzen.

Hirth. 45174. Teratologisches.

Holmes. 45209. False Belladonna leaves [not *Phytolacca*].

Jadin et Boucher. 45323. Production of the gomme chez les *Moringa*.

Jeffrey. 45341. Structure of the leaf in Cretaceous pines.

Johannsen. 45359. Knospenmutation bei *Phaseolus*.

Kidd. 45463. Vitality of leaves.

Kirchmayr. 45486. Die extraloralen Nektarien von *Melampyrum* vom physiologisch-anatomischen Standpunkt.

Kränzlin. 45610. Panaschierte Pflanzen.

——— Anatomische und farbstoffanalytische Untersuchungen an

panaschierten Pflanzen. Diss. Berlin, 1908.

Kroemer. 45640. Einfluss der Belichtung auf die Ausbildung der Rebenblätter.

Kühlhorn. Bau der Laubblätter der Dikotylen. Diss. Göttingen, 1908.

Laurent. 45774. Les facteurs de la structure chez les végétaux.

Legault. 45806. Recherches anatomiques sur l'appareil végétatif des Géraniacées.

Lepeschkin. 45834. Osmotische Eigenschaften und Turgordruck der Blattgelenkzellen der Leguminosen.

Leth. 45839. A comparative morphological and anatomical examination of *Ramuli Sabinae* and substitutes confounded with them, especially *Cupressus sempervirens*, *Juniperus virginiana* and *Juniperus phoenicea*. (Danish.)

Lindinger. 45915. Was ist *Semele androgyna* (L.) Kunth var. *laciniata* Bornmüller?

Löscher and Hahn. 46051. Drehung der Blattspreite bei den echten Gräsern.

Loew. 46061. Der Sprossaufbau und die damit zusammenhängenden Lebenseinrichtungen der mitteleuropäischen *Allium*-Arten.

——— 46062. Der Sprossaufbau und die damit zusammenhängenden Lebenseinrichtungen von *Allium victorialis* L.

Lüstner. 46129. Teratologisches vom Birnbaum.

Lutz. 46172. La production de tiges à l'aisselle des folioles d'une feuille composée.

Malme. 46253. Verzweigte Jahrestriebe bei *Calluna vulgaris* (L.) Salisb. (Schwedisch mit deutsch. Rés.)

Metzger. 46433. Konstruktionsprinzip des sekundären Holzkörpers.

Mikosch. 46472. Einfluss des Reises auf die Unterlage.

Mitlacher. 46486. Anatomische Verhältnisse der Labiaten.

Möbius. 46498. Die Perianthblätter von *Cocos nucifera*.

Nathorst. 46695. † Untersuchung kutinisierte fossiler Pflanzenteile.

Otto. 46844. Beeinflussung der Kopf- und Knollenausbildung bei Gemüsearten.

Pekelharing. Anatomie de la lame foliaire dans la famille des Théacées. (Hollandaïs) Groningen, 1908.

Pelourde. 46949. Nouveau type de pétiole de fougère fossile.

————— 46950. Position systématique des plantes fossiles appelées *Psaronius*, *Psaroniocaulon*, *Cauloptaris*.

Pergola (Di). 46963. Accrescimento in spessore delle foglie di alcune conifere.

Petersen. 46982. The structure and biology of arctic flowering plants.

Pzibram. 47157. Wiederaufnahme des Wachstums von Strünken der *Sequoia sempervirens* Endl.

Queva. 47187. Histogenèse et structure du stipe et de la fronde des *Equisetum*.

Raciborski. 47193. *Coropsis tinctoria* var. *prolifera*: eine unzmweckmässige Mutation.

Rénier. 47325. Origine raméale des eicatrices ulodendroïdes du *Bothrodendron punctatum*.

Renner. 47326. Morphologie und Oekologie der pflanzlichen Behaarung.

Reynvaan und Docters van Leeuwen. 47341. Die Galle von *Eriophyes psilaspis* auf *Taxus baccata* und der normale Vegetationspunkt dieser Pflanze.

Rosenthaler. 47478. Anatomie der *Hamamelis*blätter. Berlin.

Rosing. 47480. Der Zucker- und Stärkegehalt in den Schliesszellen offener und geschlossener Spaltöffnungen.

Rubner. 47510. Anormale Sprossbildung und Vermehrung der Epilobien.

Rywosch. 47548. Harzgänge in den Blättern der Gattung *Picea*.

Schlicke. Die dorsiventrale Ausbildung niederliegender Sprosse und ihre Abhängigkeit von äusseren Faktoren. Diss. Berlin, 1908.

Schmitthenner. 47725. Reife des einjährigen Rebenholzes.

————— 47728. Die Holzreife.

(M-6590)

Schürhoff. 47795. Ozellen und Lichtkondensoren bei einigen Peperomien.

Schuster. J. 47815. Ein fossiles Holz aus dem Flysch des Tegernseer Gebietes.

Schuster. W. 47819. Die Blattaderung des Dicotylenblattes und ihre Abhängigkeit von äusseren Einflüssen.

Seipoldy. Der Einfluss der Tiefe des Ackerbodens, in der die Kartoffelknolle gewachsen ist, auf ihren Stärkegehalt, unter Vergleichung der angewendeten Untersuchungsmethoden. Diss. Königsberg i. Pr., 1908.

Simon. 47967. Differenzierungsgänge im Callusgewebe von Holzgewächsen.

Smith and Taylor. 47994. Lombardy poplar (*Populus pyramidalis*, Roz.).

Sperlich. 48049. Die optischen Verhältnisse in der oberseitigen Blattepidermis tropischer Gelenkpflanzen.

————— 48051. Zur Entwicklungsgeschichte der Stolonen von *Neprolepis*.

Steglich. 48146. Keimkraft und Seidegarantie bei Kleesaat vorjähriger Ernte.

Steinbrinck. 48151. Kohäsionsmechanismus der Roll- und Faltblätter von *Polytrichum commune* und einigen Dünengräsern.

Stiles. 48177. Microscopic examination of so-called false Belladonna leaves.

Stingl. 48180. Regenerative Neubildungen an isolierten Blättern phanerogamer Pflanzen.

Theorin. 48328. Plant trichomes. (Swedish.)

Tiffany. 48358. Figure in wood.

Timpe. 48363. Panaschierung und Transplantation.

Trappen. 48418. Sprossen aus der Zentralachse bei *Echinocactus myristigma* S.-D.

Tunmann. 48494. Neuere Arzneidrogen. I. Folia *Eriodictyon californici*. II. Folia *Orthosiphonis stamini*. IV. Herba *Grindeliae robustae*.

————— 48496. Folia Boldo.

Van Tieghem. 48572. Une Graminée à tige schizostélique.

————— 48576. Les canaux à mucilage des Pipéracées.

Wächter. 48693. Zuckergehalt der Küchenzwiebel.

Wagner. 48713. Vegetative Verzweigung der *Aristolochia ornithocephala* Hook.

Wettstein. 48806. Biologie der Orchideen.

Wilhelm. 48845. Ungewöhnliche Knospenbildung.

————— 48849. Merkwürdiger Fichtengipfel.

Wimmenauer. 48868. Die Form des Kieferschaftes.

Wittmack. 48911. Was sind „Bulben“?

Wyreken. Wundheilung an Blättern. Diss. Göttingen, 1908.

Yapp. 48973. Hairiness of certain marsh plants.

Zach. 48986. Vernarbung bei Pflanzen.

Zeiller. 49029. Flore fossile du bassin houiller et permien de Blanzey et du Creusot. Gîtes minéraux de la France. Paris, 1906.

1210 Root and Modifications.

Alten. Vergleichende Anatomie der Wurzeln; Wurzelhüllen, Heterorhizie, Lenticellen. Diss. Göttingen, 1908.

André. 42639. Le développement comparé des tubercules et des racines.

Barber. 42789. Root-Parasitism. IV. The Haustorium of *Cuscutra Ruedii*.

Bottomley. 43159. The structure of root tubercles in leguminous and other plants.

Briem. 43224. Die heutigen histologischen Kenntnisse der Zuckerrüben-Wurzel.

Dittmar. 43851. Die Erzeugung von Festigkeitselementen in Wurzeln durch Funktion.

Elenkin. 44055. Die Symbiose vom Gesichtspunkte des beweglichen Gleichgewichtes der zusammenlebenden Organismen betrachtet. I. Die Mycorrhiza und analoge Erscheinungen der

Symbiose unter Pilzen und Wurzeln höherer Pflanzen. (Russ. mit deutsch. Rés.)

Fritel et Vignier. 44415. Tubercules et tiges fossiles d'*Equisetum*.

Heinricher. 45008. Ph. Van Tieghem's Anschauungen über den Bau den *Balanophora*-Knolle.

Hesse. 45085. Rhapontikwurzel und die österreichische Rhabarber.

Kny. 45531. Dickenwachstum des Holzkörpers der Wurzeln in seiner Beziehung zur Lotlinie.

Kroemer. 45639. Bewurzelung der Gemüsepflanzen.

Lachmann. 45727. Origine et développement des racines et des radicales du *Ceratopteris thalictroides*.

Lindinger. 45916. Die Bewurzelungsverhältnisse grosser Monokotylenformen und ihre Bedeutung für den Gärtner.

Linsbauer. 45936. Geotropismus der Aroideenluftwurzeln.

Lopriore. 46092. Homo- und Antitropie in der Bildung von Seitenwurzeln.

————— 46093. Bandförmige Wurzeln.

————— 46094. Zwillingswurzeln.

Molz. 46549. Plötzliches Absterben zweier Stöcke von [*Vitis riparia* × *rupestris*] in den Rebenveredelungs-Anlagen der kgl. Lehranstalt in Geisenheim.

Nadson. 46675. Zur Lehre von der Symbiose. I. Das Absterben von Eichensämlingen in Zusammenhange mit der Mycorrhiza. (Russ. mit deutsch. Rés.)

Némec. 46714. Regenerationsversuche an *Taraxacum*-Wurzeln.

Newcombe. 46731. Gravitation sensitiveness not confined to apex of root.

Noll. 46772. Adventiv-Wurzelsystem bei dikotylen Pflanzen.

Oesterle und Tisza. 46791. Bestandteile der Wurzelrinde von *Morinda citrifolia* L.

Pelourde. 46951. Recherches comparatives sur la structure de la racine chez un certain nombre de *Psaronius*.

Petersen. 46981. Zur vergleichenden Anatomie des Zentralzylinders der Papilionaceen-Keimwurzel.

Pfeiffer, Hepner und Frank. 47013. Verminderter Energieaufwand der Wurzeln oder Nährstoffmangel?

Plahn. 47056. Trockensubstanz und spezifisches Gewicht der Rübenwurzel in korrelativer Beziehung.

Porsch. 47093. Anatomische Arbeitsteilung zwischen den Nähr- und Stützwurzeln von *Philodendron Schloulou* C. Koch.

Prein. Einfluss mechanischer Hemmungen auf die histologische Entwicklung der Wurzeln. Diss. Bonn, 1908.

Saxelby. 47626. The origin of the roots in *Lycopodium Selago*.

Ščerbačev. 47631. Entwicklungsgeschichte der Heilpflanzen. (Russ.)

Schulze. 47810. Bewurzelung unserer Kulturpflanzen.

Severini. 47914. Su alcune particolarità morfologiche ed anatomiche delle radici di *Hedysarum coronarium* L.

Stoklasa und Ernest. 48204. Chemische Natur des Wurzelsekretes.

Tunmann. 48494. Neuere Arzneidrogen. III. Radix *Apocyni cannabini*.

— 48495. Zur Anatomie des Holzes und der Wurzel von *Morinda citrifolia* L. mit besonderer Berücksichtigung der mikrochemischen Verhältnisse.

Voronichin. 48645. Zur Anatomie und Biologie des *Arceuthobium Orycedri* (DC.) Mar.-Bieb. (Russ. mit deutsch. Rés.)

Wettstein. 48806. Biologie der Orchideen.

Wittmack. 48911. Was sind „Bulben“?

1230* TRICHOMES.

Boodle. 43112. Occurrence of different types of hair in the wallflower [*Cheiranthus*].

*Temporary number, not in Schedule.

1250 Thallus.

Burgerstein. 43346. Einfluss des Lichtes verschiedener Brechbarkeit auf die Bildung von Farn-Prothallien.

Elrving. 44062. Entstehung der Gonidien aus den Hyphen. (Schwedisch.)

Guéguen. 44749. Recherches biologiques et anatomiques sur le *Xylaria Hyporylon*.

Heinricher. 45008. Ph. Van Tieghem's Anschauungen über den Bau der *Blechnophora*-Knolle.

Maheu. 46221. Sur les propagules et les bulbilles obtenus expérimentalement chez quelques espèces de Mousses du genre *Barbula*.

Matruchot. 46346. Le mode de végétation de la morille.

Nienburg. 46756. Keimungs- und Wachstumsgeschichte der Delesseriaceen.

Schiller. 47687. Einige adriatische Algen.

Viala et Pacottet. 48594. Levûres et kystes des *Glocosporium*.

1350 REPRODUCTIVE ORGANS (SEXUAL AND VEGETATIVE).

The Students' Columns.—Botany. [Reproductive processes.] Pharm. J., London, (Ser. 4), 26, 1908, (631).

Campbell. 43398. Javanese Anthocerotaceae.

Cutting. 43692. Meaning of the various forms of the male gametes in the pines and allied Conifers.

François. 44365. Les plantes aquatiques.

Houzeau de Lehaie. 45248. Processus de la fructification chez les Bambusacées de l'Europe.

Lignier. 45883. Le fruit des Bennetitées et l'ascendance des Angiospermes.

Marloth. 46306. A diplostigmatic plant (*Sebacia exaroides* (L.) Schinz (*Belmontia cordata* L.)).

Mejer. 46446. Parthenogenesis, Apogamie und Aposporie bei den Blütenpflanzen. (Russ.)

Robinson. 47404. The biology of the propagative buds of *Malaxis paludosa*.

Saelan. 47554. Kartoffelknolle von grosser Wachstumsenergie. (Schwedisch.)

Spisar. 48065. Vegetative Vermehrung des *Sempervivum*. (Czechisch.)

Tuzson. 48503. Morphologie und systematische Zergliederung der Gruppe: *Nymphaea Lotus*. (Ungarisch.)

Wóycicki. 48952. Die Aplanosporen bei *Cladophora fructa* var. *horrida*. (Polish.)

————— 48954. Théorie philogénétique du développement du sac embryonnaire et de la double fécondation chez les Angiospermes. (Polish.)

1450 Reproductive Organs of Spermophytes.

Arnoldi. 42688. Befruchtungsvorgang bei einigen Gymnospermen. (Russ.)

Barsali. 42808. Il nettario florale nei *Sesamum indicum* L. et *S. orientale* DC.

Benson. 42921. Contents of the pollen chamber of a specimen of *Lagenostoma ovoides*.

Costantin et Bois. 43624. *Pachypodium*.

Coulter. 43639. Relation of megaspores to embryo sacs in angiosperms.

Lindhard. 45908. Amphicary in *Sieglingia decumbens* (L.) and *Dunthonia breviaristata* (Beck).

Marloth. 46396. A diplostigmatic plant, *Sesava cracoides* (L.) Schinz (*Belmontia cordata* L.).

Marquand. 46314. Primrose flowers: A study of pin-centres and rose-centres.

Montanelli. 46545. Divisione delle cellule madri del polline nelle Cucurbitacee.

Wester. 48804. The correlation of flower- and fruit-structure in *Carica Papaya*.

Wieland. 48828. Accelerated cone growth in *Pinus*.

Young. 48980. The male gametophyte of *Dacrydium*.

1500 Flower and Inflorescence.

Bayer. 42833. Zur Deutung der weiblichen Blüten der Cupressineen nebst Bemerkungen über *Cryptomeria*.

Berger. 42932. *Opuntia Miquelii* Monv.

Böhmer. Systematik der Hafer-sorten sowie einige züchterisch wichtige Eigenschaften der Haferrispe. Hab.-Schrift. Giessen, 1908.

Burck. 43342. De l'influence des nectaires et des autres tissus contenant du sucre sur la déhiscence des anthères.

Buscalioni e Traverso. 43363. La evoluzione morfologica del fiore in rapporto colla evoluzione cromatica del perianzio.

————— 43364. Fiori della *Erythrina herbacea* Linn.

Cannarella. 43407. Nettari estrinseci e fiorali di alcune Cucurbitacee e di alcune Passiflore.

Chase. 43471. Cleistogamy of grasses.

Church. Types of floral mechanism. Part I. Oxford, 1905.

Correns. 43614. Geschlechtsformen polygamer Blütenpflanzen und ihre Beeinflussbarkeit.

Coupin. 43643. Germinations tératologiques des grains de pollen.

Cozzi. 43658. Bicolorazione florale.

Faber. 44163. Verlaubung von Cacaoblüten.

Fahringer. 44176. Einige Blüten-sekrete nebst Bemerkungen über neuere blütenbiologische Arbeiten.

Fernekesz. 44241. Die Haferrispe nach Aufbau und Verteilung der Kornqualitäten (Korngewichte und Spelzengehalte).

Fischer. 44287. Belichtung und Blütenfarbe.

————— 44288. Die Pelorien von *Linaria vulgaris*.

Franz. 44369. Portulacaceen und Basellaceen.

Friedel. 44389. Cas de monoécie chez le *Trachycarpus excelsa*.

————— 44390 and 44391. Le pistil des Malvacées.

Fries. 44405. Bildung terminaler Infloreszenzen bei *Tilia*. (Schwedisch.)

Gain. 44477. Variations de la fleur et l'hétérostylie de *Primula grandiflora* Lam. et de *Primula officinalis* Jacq.

————— 44478. Etude biométrique sur un hybride de Primevères.

Geisenheyner. 44517. Blütenmissbildung am Ampfer.

Gerber. 44530. Théorie de Celakowski sur la cloison des crucifères.

————— 44531. L'arc renversé de *Aubrieta deltoidea* DC.

Geremica. 44536. Opportunità di modificare la nomenclatura di alcune parti del fiore, in rapporto alle odierne classificazioni delle piante.

Goebel. 44612. Symmetrieverhältnisse in Blüten.

Grafe. 44677. Das Anthokyan.

Guttenberg. 44794. Bau der Antennen bei einigen *Catantus*-Arten.

Hansen. 44879. Natural history of *Ilex Aquifolium*. (Danish.)

Heineck. 44978. Einrichtungen zur Samenverbreitung von *Agrimonia Eupatoria* L.

————— 44980. Der Verlauf des Blütenlebens von *Clivia nobilis* Lindl.

————— 44981. Blütenbiologie von *Aspidistra elatior* Bl.

————— 44982. Blütenbiologie von *Colchicum autumnale* L.

————— 44983. Blütenbiologie von *Brassica oleracea* L.

————— 44984. Die Zugänge zum Honig bei *Dianthus carthusianorum* L.

————— 44985. Eigentümliche Krümmung der Blütenstiel bei *Diclytra spectabilis* DC.

————— 44986. Blütenbiologie der Gattung *Gladiolus*.

————— 44988. Der Verlauf des Blütenlebens bei *Atropa Belladonna* L.

————— 44989. Blütenbiologie von *Campanula persicifolia* L.

————— 44990. Blütenbiologie von *Nicotiana affinis* Moore.

————— 44991. Der Verlauf des Blütenlebens bei *Silene nutans* L.

————— 44992. Der Verlauf des Blütenlebens von *Tradescantia virginica* L.

Heineck. 44993. Die Uebertragung des Pollens bei *Daphne Mezereum* und *Syringa vulgaris*.

————— 44994. Blütenbiologie von *Weigelia rosea* Lindley.

————— 44995. Blütenbiologie einiger *Solanum*-Arten.

————— 44996. Die Blütenbiologie von *Plectranthus fruticosus* L'Hérit.

————— 44997. Blütenbiologie von *Salvia pratensis* L.

————— 44998. Blütenbiologie von *Gentiana ciliata* L.

————— 44999. Blütenbiologie von *Aralia* (*Veitchii*?)

————— 45000. Der Verlauf des Blütenlebens bei *Hedera Helix* L.

————— 45001. Blütenbiologie und Beschreibung einiger Abnormitäten des Blütenstandes von *Tilia platyphyllos* Scopoli.

————— 45002. Blütenbiologie von *Rosula odorata* L.

Heinricher. 45006. Androdioëcie und Andromonöcie bei *Lilium croceum* Chaix und die systematischen Merkmale dieser Art.

Henslow. 45054. Origin of the ditrimerous whorls among the flowers of the Dicotyledons.

Hildebrand. 45110. Die Farbenveränderungen bei manchen Blüten.

————— 45114. Weitere zygomorphe Blüten einer Knollenbegonie.

————— 45116. Zwei eigentümliche Blüten einer Knollenbegonie.

————— 45118. 1. Der Besuch der Insekten bei *Mercurialis annua* und anderen windblütigen Pflanzen. 2. Das Aufgehen der Blüten von *Ipomoea grandiflora*. 3. Wirtspflanzen von *Cuscuta europaea* und *Cuscuta lupuliformis*.

————— 45121. Das Öffnen und Schliessen der Blumen.

Hummelbaur. 45170. Mikropylenverschluss bei Gymnospermen.

Hirth. 45174. Teratologisches.

Janczewski. 45331. Les anthères stériles des grossillers.

Juel. 45389. Bestäubungsapparat der Kompositen. (Schwedisch mit deutsch. Rés.)

- Koriba.** 45593. Variation of ray-flowers of some Composite.
- Krogmann.** 45642. Bestimmung des Tausendkorngewichts und des Spelzenanteils beim Hafer.
- Krüger.** 45648. Die Entwicklung von Blüte und Frucht bei der Gattung *Rosa*, mit besonderer Berücksichtigung der Edelrosen.
- Kuntz.** 45679. Botanische Novitäten.
- Lary de Latour.** 45767. Particularités cytologiques du développement des cellules-mères du pollen de *P. Agave attenuata*.
- Leclerc du Sablon.** 45788. Formes diverses du figuier (*F. Carica*).
- Lindman.** 45919. Blüten von *Lamium amplicaula* L.
- Liubimenko et Maige.** 46033. Recherches cytologiques sur le développement des cellules-mères du pollen chez les Nymphéacées.
- Loew.** 46060. Der Blühvorgang von *Colchicum autumnale* L. und *C. byzantium* Ker-Gawl.
- Marloth.** 46306. A diplostigmatic plant (*Sebacia exacoides* (L.) Schinz (*Belmontia cordata* L.)).
- Martel.** 46323. Anatomia del fiore dell'*Heclera Hecler*, dell'*Aralia Sieboldii* e del *Cornus sanguinea*.
- Mattiolo.** 46371. Anatomia del fiore dell'*Heclera Hecler*, dell'*Aralia Sieboldii* e del *Cornus sanguinea*.
- Modry.** 46496. Morphologie der Kupressineenblüte.
- Mobius.** 46498. Die Perianthblätter von *Cocos nucifera*.
- Morris.** First steps in the principals of flower classification according to the natural system. Hford, 1908.
- Mücke.** 46613. Bau und Entwicklung der Früchte und Herkunft von *Acorus Calamus* L.
- Müller.** 46629. Systematik der Aizoaceen.
- Nabelek.** 46669. Systematische Bedeutung des feineren Baues der Antherenwand.
- Neureuter.** 46726. Vorblüher.
- Nichols.** 46734. The development of the pollen of *Sarracenia*.
- Noll.** 46771. *Laburnum Adami* Poit. (*Cytisus Adami* hort.)
- Nuttall.** 46786. Honey hiding places.
- Ohlmer.** 46793. Einfluss der Düngung und der Bodenfeuchtigkeit bei gleichem Standraum auf die Anlage und Ausbildung der Aehre und die Ausbildung der Kolbenform beim Göttinger begrannten Squarehead-Winterweizen.
- Ortlepp.** 46822. Der Einfluss des Bodens auf die Blütenfüllung der Tulpen.
- Pearson.** 46934. *Welwitschia*.
- Pearce.** 46942. *Weigela rosea*. [Small gland at base of blossom.]
- Porsch.** 47694. Die deszendenztheoretische Bedeutung sprunghafter Blütenvariationen und korrelativer Abänderung für die Orchideenflora Südbrasilens. Ein Beitrag zum Problem der Artentstehung.
- Queva.** 47187. Histogenèse et structure du stipe et de la fronde des *Equisetum*.
- Rapaics.** 47217. Phyllodie der Lupinenblüte. (Ungarisch und deutsch.)
- Ridolfi.** 47371. La fioritura della *Victoria regia* all'aria aperta.
- Ritter.** 47381. Flexion et redressement de la pédoncule du pavot. (Russ.)
- Rosen.** 47464. Blütenformen der Phanerogamen, eine biologische Betrachtung über das System.
- Schleiermacher.** 47704. Blitzende Blüten.
- Schmid.** 47716. Die nyctitropischen Bewegungen einiger Kompositen.
- Schneider.** 47741. Der Oeffnungsmechanismus der *Tulipa*-Anthere.
- Schullerus.** 47798. Zur Blütenbiologie des Gartenmohns.
- Schuster.** 47818. Monströser *Orchis purpureus*.
- Scotti.** 47859. Biologia florale delle Personatae.
- 47860. Biologia florale delle Myrtiflorae.
- Sorby.** 48036. Colouring matters of flowers.

Taliev. 48290. Aus dem Gebiet von zweifelhaften Tatsachen der Pflanzenbiologie. (Russ.)

Tedin. 48303. Merkmale der zweizeiligen Gerste, ihre Konstanz und ihrer systematischer Wert.

Thorp. 48350. Photography and flowers.

Tischler. 48364. Zellstudien an sterilen Bastardpflanzen.

Tison. 48366. Le nucelle stigmatifère et la pollinisation chez le *Saxe-Gothica conspicua*.

Toni. 48397. L'anthocyane d'*Ajuga* et de *Strobilanthes*.

Trail. 48413. Floral variation in the genus *Veronica*.

Trinchieri. 48430. Intorno a due piante cauliflore.

Tunmann. 48491. Zwillingköpfchen von *Spilanthes oleracea* Jacquin und die wirksamen Bestandteile dieser Pflanze.

Ule. 48521. Neue Gattung der Capparidaceen mit Klettervorrichtungen. [*Haplocarpum* Ule nov. gen.]

Van Tieghem. 48568. L'organisation florale et la structure de l'ovule des Aracées.

————— 48569. Structure du pistil et du fruit des Labiées, des Boragacées et des familles voisines.

————— 48571. Sur les anthères symétriquement hétérogènes.

————— 48574. Structure du pistil et de l'ovule, du fruit et de la graine des Acanthacées.

————— 48578. Orientation de l'ovule dans le pistil et de l'embryon dans la graine chez les Valériacées.

Viguer. 48604. Anatomie du *Geum rivale* à prolifération centrale.

Vogler. 48629. Variationsstatische Untersuchungen an den Dolden von *Astrantia major* L.

Vuillemin. 48683. Lobes inter-pétalaires d'origine staminale.

Wagner. 48709. Zur Morphologie des weiblichen Blütenstandes von *Chamaedorea Ernesti-Augusti* H. Wendl.

————— 48710. Eigentümlichkeit der Partialinfloreszenzen von *Aesculus glabra* W.

————— 48711. Zur Teratologie des *Phyteuma spicatum* L.

Warming. 48734. Field-notes on the biology of some of the flowers of the Faeroes.

Went. 48793. The development of the ovule, embryo-sac and egg in Podostemaceae.

Wettstein. 48807. Vorkommen zweigeschlechtiger Infloreszenzen bei *Ephedra*.

Wilhelm. 48849. Merkwürdiger Fichtengipfel.

Willis and Burkill. 48856. Flowers and insects in Great Britain. Part IV. Observations on the less specialized flowers of the Clova Mountains.

1560 Fruit and Seed.

Bericht über die Tätigkeit der Versuchs- und Samen-Kontroll-Station der Landwirtschaftskammer für die Provinz Westpreussen zu Danzig im Jahre 1901–1907–08. Erstattet von M. Schmoeger s. l. 1902–1908. 25 cm.

Aberhalden und Dammhahn. 42566. Gehalt ungekeimter und gekeimter Samen verschiedener Pflanzenarten an peptolytischen Fermenten.

Albahr. 42593. Étude chimique de la maturation du *Lycopersicon esculentum*.

Arber. 42663. A new Pteridosperm possessing the *Sphenopteris* type of foliage. [n. sp.]

Bayer. 42833. Zur Deutung der weiblichen Blüten der Cupressineen nebst Bemerkungen über *Cryptomeria*.

Becquerel. 42855. La vie latente des graines.

Bernegau. 42954. Die Kolanuss.

————— 42956. Zwei- und mehrteilige Kolanüsse.

————— 42957. Zur Kolafrage.

Bertrand et Mutermilch. 42967. Le mode de coloration du pain bis.

Bertrand. 42970. Les caractéristiques du genre *Cardiocrpus*, d'après les graines siliciées étudiées par Ad. Brongniart et B. Renault.

————— 42971. La spécification des *Cardiocrpus* de la collection Renault.

Blumer. 43056. Amerikanische Versuche mit Kiefernnsamen.

Bödeker. 43066. Die Frucht von *Echinocactus Mihanovichii*.

Böhmer. Systematik der Hafer-sorten; einige züchterisch wichtige Eigenschaften der Haferrispe. Hab.-Schrift. Giessen, 1908.

Bonewitz. 43103. Ananasfrüchte (*Ananassa sativa*).

Brieger und Krause. 43222. Neue Fettfrucht „Njore-Njole“ aus Kamerun.

Broili. 43274. Unterscheidungsmerkmale der *Distichum*-Gruppe (zweizeilige Gerste).

——— Das Gerstenkorn im Bilde. Stuttgart, 1908.

Bruschi. 43315. Vitality and self-digestion of the endosperm of some Gramineae.

Carruthers. 43429. [Seeds, weeds, and plant-pests.]

Cash. 43432. The characters and actions of the seeds of *Omphalca megarcarpa* (*diandra*), *Omphalca triandra* and *Garcia nutans* from Trinidad.

Combes. 43586. Sur un néotype de *Pinus* (*Pseudostrabus*) *Defrancei* du Lutétien du Trocadéro (Paris).

Darwin. 43730. Cotyledon of *Sorghum* as a sense organ.

Drabble. 43921. Seeds of *Pogon oleosa*, Pierre.

——— 43922. The kernels of *Scyphocephalum Kombo*, Warb.; oil yielding seeds from West Africa.

Dykowski. 43999. Conservation de la noix de coco.

Edler. 44019. Der Wert der nackten Körner im Saatgut bespelzter Hafersorten.

Eisler und Porthheim. 44051. Hämagglutinin im Samen von *Datura*.

Engler. 44103. Tatsachen, Hypothesen und Irrtümer auf dem Gebiete der Samenprovenienz-Frage.

Ernst. 44120. Zur Phylogenie des Embryosackes der Angiospermen.

Ewert. 44152. Die Parthenokarpie der Stachelbeere.

——— 44156. Neue Beispiele für Parthenokarpie.

Faust. 44203. Schleuderer und Ballisten. Verbreitung der Pflanzen-samen.

Fucini. 44437. Frutto di *Cereus peruvianus* Fab. maturato in Toscana.

Gatin. 44497. Graine de *Musa Arnoldiana* De Wildem. dépourvue d'albumen.

Goris et Créte. 44648. La pulpe de Netté. (Pulpe du fruit du *Parkia biglobosa* (Benth).

Hanausek. 44862. Perikarp von *Humea elegans* Sm.

——— 44864. Die sogenannte Kohleschicht der Kompositen.

Harms. 44894. Geokarpie bei einer afrikanischen Leguminose.

Haydon. 44946. Seed production of *Pinus sylvestris*.

Heineck. 44989. Blütenbiologie von *Campanula persicifolia* L.

Hickel. 45097. Détermination des Abiétinées.

Hildebrand. 45113. Das Aufspringen der trockenen Früchte.

Holmes. 45211. Mace of commerce. [*Myristica*.]

Johnson and Hensman. 45365. Six years' seed-testing in Ireland.

Kiessling. 45470. Keimreife der Gerste.

Koch. 45536. Talerkürbis (*Tel-fairia pedata*).

Kochs. 45542. Vergleichende Untersuchungen einer grosseren Anzahl von Erbbeansorten.

Koehne. 45547. Abnorme Früchte von *Juglans nigra* L.

Krogmann. 45642. Bestimmung des Tausendkorngewichts und des Spelzenanteils beim Hafer.

Krüger. 45648. Die Entwicklung von Blüte und Frucht bei der Gattung *Rosa*, mit besonderer Berücksichtigung der Edelrosen.

Leclerc du Sablon. 45787. Structure et développement de l'albumen de caprifiguier.

- Liubimenko, W.** 46029. Etude physiologique sur le développement des fruits et des graines.
- 46030. Influence de la lumière sur le développement des fruits.
- 46031. Influence de la lumière sur le développement des fruits d'*Acer Pseudoplatanus*.
- Lochow.** 46036. Welchen Einfluss hat anhaltend nasskalte Witterung vor der Ernte auf die Korngrösse des Roggens und damit auf dessen Ertrag, und welchen Einfluss hat die Korngrösse der Aussaat auf den Ertrag und die Korngrösse der Ernte?
- Lommel.** 46083. Das Oel von *Ximenia americana* L.
- Lo Voi.** 46101. Fibre végétale dite "Kapok."
- Lubbock.** 46103. Seeds, with special reference to British plants.
- Lüstner.** 46129. Teratologisches vom Birnbaum.
- Macmillan.** 46205. Tropical fruits in Covent Garden.
- Manicardi.** 46270. Analisi botanica dei semi di barbabietola da zucchero.
- Mannich.** 46273. Untersuchung von Früchten einer *Smilax*-Art aus Mexiko.
- Modilewsky.** 46494. Samenentwicklung einiger Urticifloren.
- Neumann.** 46723. Bestimmung der Keimfähigkeit des Rübensamens zu Handelszwecken.
- Nevinsky.** 46727. Die Rauschbeere (*Vaccinium uliginosum* L.), ihre Verwechslung mit der Heidelbeere (*Vaccinium Myrtillus* L.) und ihr Nachweis in den Fäces.
- Nicotra.** 46747. Teoria del frutto e sue conseguenze filogenetiche.
- Noll.** 46775. Eine *Heegeri*-ähnliche Form der *Capsella Bursa Pastoris* Mch.
- Oliver.** 46804. Structure and affinities of *Phytostoma cleburni* (Williamson), a pteridospermous seed from the coal measure.
- Osborne und Clapp.** 46826. Die Chemie der Proteinkörper des Weizenkornes. III. Hydrolyse der Weizenproteine.
- Pammel and Robb.** 46879. Histological structure and specific gravity of the seeds of *Pyrus*.
- Peltriset.** Développement et structure de la graine chez les Ericacées. Paris, 1909.
- Pfuhl.** 47018. Absonderliche Blüten von *Salix caprea*.
- Plahn.** 47058. Einfluss der Körnergrösse der Aussaat auf Aehren und Halmgewicht der Ernte, Veränderlichkeit des Korngewichtes in der Nachzucht und Korngrössenverhältnis lückenhaft und normal gebauter Aehren.
- Reid, C. and Reid, Mrs. E. M.** 47297. Preglacial flora of Britain.
- Ritter.** Anatomie der Früchte und Samen von choripetalen Alpenpflanzen. Diss. Göttingen, 1908.
- Ščerbačev.** 47631. Entwicklungsgeschichte der Heilpflanzen. (Russ.)
- Schwind.** 47851. Unterscheidung der zweizeiligen Gerste am Korn.
- Scott.** 47857. The snail plant [*Melicago scutellata*].
- Sernaggiotto.** Collezione di semi di piante agrarie ed infeste. Edizione economica. Torino, 1907.
- Smith.** 47993. Endosperm of Pontederiaceae.
- Sobolev.** 48006. Eigenschaften der Samen der Waldbäume. (Russ.)
- Souèges.** 48039. Développement et structure du tégument séminale chez les Solanacées.
- Stoward.** 48215. Endospermic respiration in certain seeds.
- Sukatscheff.** 48249. Vorkommen der Samen von *Euryale ferox* Salisb. in einer interglazialen Ablagerung in Russland.
- Tedin.** 48303. Körner-Merkmale der zweizeiligen Gerste, ihre Konstanz und ihr systematischer Wert.
- Thouvenin.** 48351. L'appareil sécréteur du fruit des Umbellifères à propos d'un fruit anormal de fenouil.
- Tubeuf.** 48475. Bedeutung von Beerenfarbe und Beeren Schleim bei der Mistel, *Viscum album*.

Van Tieghem. 48569. Structure du pistil et du fruit des Labiées, des Boragacées et des familles voisines.

————— 48570. Les divers modes de placentation du carpelle.

————— 48574. Structure du pistil et de l'ovule, du fruit et de la graine des Acanthacées.

————— 48578. Orientation de l'ovule dans le pistil et de l'embryon dans la graine chez les Valérianaées.

Vilmorin. 48610. Un fruit de *Davidia*.

Vines. 48613. The proteases of plants. (V.) Experiments with seeds.

Voigt. 48639. Flughafer.

Ward. Trees: a handbook of forest-botany for the woodlands and the laboratory. Volume iv. Fruits. Cambridge 1908.

Wassilieff. 48739. Eiweissbildung in reifenden Samen.

Weber. 48756. Anatomie der Samen und Früchte einiger Pflanzenfamilien. (Ungarisch und deutsch.)

Weiss. 48781. The dispersal of fruits and seeds by ants.

1660 Reproductive Organs of Cryptogams.

Andrews. 42636. An abnormal *Porcella platyphylla*.

Bainier. 42752. Sur les *Aspergillus* de l'École de pharmacie.

————— 42755. *Gueguenia caespitosa*.

————— 42757. *Gliocladium roseum* et *Cephalosporium acremonium*.

————— 42759. *Gonatobotryum fuscum* sous le nom de *Gonatobotryis*.

Benecke. 42902. Ursachen der Periodizität im Auftreten der Algen auf Grund von Versuchen über die Bedingungen der Zygotenbildung bei *Spirogyra communis*.

Benson. 42922. The sporangiophore—a unit of structure in the Pteridophyta.

Binford. 43010. The development of the sporangium of *Lygodium*.

Boodle. 43111. Production of dwarf male prothalli in sporangia of *Tolca*.

Bredemann. 43197. Die Variation und das Stickstoffbindungsvermögen des *Bacillus asterosporus* A. M., ausgeführt an 27 Stämmen verschiedener Herkunft.

Brefeld. Untersuchungen aus dem Gesamtgebiete der Mykologie. Bd XIV. Die Kultur der Pilze und die Anwendung der Kulturmethoden für die verschiedenen Formen der Pilze nebst Beiträgen zur vergleichenden Morphologie der Pilze und der natürlichen Wertschätzung ihrer zugehörigen Fruchtformen. Münster i. W. 1908.

Bruchmann. 43298. Das Prothallium von *Lycopodium complanatum* L.

————— 43299. Vom Prothallium der grossen Spore und von der Keimentwicklung einiger *Selaginella*-Arten.

Cardot. 43417. La sexualité chez les mousses d'après les travaux de MM. Marchal.

Claussen. 43535. Kernverhältnisse von *Pyronema confluens*.

————— 43536. Eientwicklung und Befruchtung bei *Saprolegnia monoica*.

Cooke. 43596. Mushrooms [*Agaricus olvensis*] propagated from spores.

Davis. 43745. Spore formation in *Derbesia*.

Deckenbach. 43768. Zur Entwicklungsgeschichte von *Delesseria*. (Russ. mit deutsch. Rés.)

Dietel. 43837. Die morphologische Bewertung der gleichnamigen Sporenformen in verschiedenen Gattungen der Uredineen.

Dismier. 43846. Sur la valeur spécifique des épaississements interlamellaires des dents péristomiales dans les espèces du genre *Philonotis*.

Docters van Leeuwen-Reijnvaan, W. und Docters van Leeuwen-Reijnvaan. 43860. Spermatogenese der Moose speziell mit Berücksichtigung der Zentrosomen- und Reduktionsteilungsfragen.

Domaradsky. 43883. Zur Fruchtkörperentwicklung von *Aspergillus Fischeri* Wehmer.

Douin. 43912. Le pédicelle de la capsule des Hépatiques.

————— 43915. Les *Sphaerocarpi* français.

Durand. 43993. The development of the sexual organs and sporogonium of *Marchantia polymorpha*.

Fraser. 44373. Cytology of *Humaria rutilans*, Fries.

Goebel. 44609. Brutknospenbildung und systematische Stellung von *Rhila*.

Gordon. 44640. Prothallus of *Lepidodictyon Veltheimianum*.

Guéguen. 44749. Recherches biologiques et anatomiques sur le *Xylaria Hyporylon*.

Guilliermond. 44784. Etude cytologique des Endomyces.

————— 44785. La question de la sexualité chez les Ascomycètes.

————— 44786. Le développement du *Gloesporium nervisequum* et sa prétendue transformation en levûres.

Heidinger. 44968. Die Entwicklung der Sexualorgane bei *Faucheria*.

Heydrich. 45091. Das Melobesien-Genus *Paraspora*.

Karsten. 45420. Die Entwicklung der Zygoten von *Spirogyra jugalis* Ktzig.

Kauffman. 45428. Physiology of the Saprolegniaceae, with special reference to the variations of the sexual organs.

Lagerberg. 45733. Die Gamophyten einiger schwedischer Farne.

Lang. 45749. Morphology of the cone of *Lycopodium cernuum* and its bearing on the affinities of *Spencerites*.

Lignier. 45884. L'origine des sphénohyllées.

Maheu. 46221. Sur les propagules et les bulbilles obtenus expérimentalement chez quelques espèces de mousses du genre *Barbula*.

————— 46223. Production expérimentale de propagules dans le genre *Barbula*.

————— et **Gillet.** 46224. Le *Thuidium abietinum* Br. Eur. fertile de la région parisienne.

Maire. 46228. Deux substitutions frauduleuses peu connues dans le commerce de la truffe.

Mangin. 46263. La croissance et l'orientation des réceptacles d'*Ungulina fontanaria*.

————— 46264. Formation normale et formation anormale des conidies chez les Aspergillacées.

————— et **Hariot.** 46269. Sur la maladie du rouge du sapin pectiné dans la forêt de la Savine (Jura).

Marchal, El. 46283. Aposporie et sexualité chez les mousses.

————— et **Marchal, Em.** 46286. Recherches expérimentales sur la sexualité des spores chez les mousses dioïques.

Marryat. 46315. Chlamydospore formation in the Basidiomycete *Pleurotus subpulmatus*.

Milligan. 46478. Lower forms of plant life and phenomena of reproduction.

Mücke. 46612. Eientwicklung und Befruchtung von *Achlya polyandra* de Bary.

Namysłowski. 46689. Structure et développement de *Wauelia regia*, nov. subfam. gen. sp.

Olive. 46802. Sexual cell fusions and vegetative nuclear divisions in the rusts.

Pearce and Barker. 46931. The yeast flora of bottled ciders.

Perrin. 46971. Influence des conditions extérieures sur le développement et la sexualité des prothalles de Polypodiacées.

Pfeiffer. 47041. Differentiation of sporocarps in *Azolla*.

Pilger. 47037. Corallinaceae.

Schenck. 47665. Phylogenie der Archegoniaten und der Characien.

Schütze. 47796. Die thermophilen Aktinomyzeten und ihre Sporenbildung.

Scott. 47858. *Bensonites fusiformis* [D. H. Scott] sp. nov., a fossil associated with *Stauropteris burntislandica*, P. Bertrand, and on the sporangia of the latter.

Stiles. 48178. Branched cone of *Equisetum maximum*, Lam.

Sykes. 48274. Morphology of the sporangium-bearing organs of the Lycodiaceae.

Teodoresco. 48306. Matériaux pour la flore algologique de la Roumanie.

Trzebiński. 48448. Développement et position systématique de la levûre. (Polish.)

Tubeuf. 48470. Fusarien-Krankheiten unserer Kulturpflanzen.

Viala et Pacottet. 48594. Levûres et kystes des Gloeosporium.

Watson. 48741. Cone of *Bothrodendron mundum*.

Wiśniewski. 48893. Einfluss der äusseren Bedingungen auf die Fruchtform bei *Zygorythynchus Moelleri* Vuill.

Woycicki. 48951. Entwicklungsgeschichte von *Basidiobolus ranarum* Eid.

————— 48952. Die Aplanosporen bei *Cladophora fracta* var. *horrida*. (Polish.)

Yamanouchi. 48970. Sporogenesis in *Nephrotium*.

————— 48971. Spermatogenesis, oogenesis, and fertilization in *Nephrotium*.

Zalésskij. 49024. Végétaux fossiles du terrain carbonifère du bassin du Donetz. II. Etude sur la structure anatomique d'un *Lepidostrobus*. (Russ.)

1750 ALTERNATION OF GENERATIONS.

Bower. 43165. The origin of a land-flora: a theory based upon the facts of alternation. London, 1908.

Laubert. 45770. Wirtswechsel des Blasenrostes der Kiefern (*Peridermium Pini*).

Rota Rossi. 47492. Ontogenia delle Cormolite vascolari.

Rubner. 47510. Anormale Sprossbildung und Vermehrung der Epilobien.

T[ansley]. 48300. Professor Bower on the theory of antithetic alternation of generations. [A review of "The origin of a land-flora," by F. O. Bower.]

Winkler. 48878. Parthenogenesis und Apogamie im Pflanzenreiche.

1800 TERATOLOGY.

Eremostachys laciniata ["Double seedling."]. Gard. Chron., London, (Ser. 3), 43, 1908, (415).

Fasciation in a holly. [*Ilex Aquifolium*.] Gard. Chron., London, (Ser. 3), 43, 1908, (50, fig. 24).

Fasciation of the apple. Garden, London, 72, 1908, (123, fig.).

Sycamore seedling with four cotyledons. Garden, London, 72, 1908, (275).

Andrée. 42632. Botanische Miszellen.

Bail. 42746. Pflanzenmissbildungen und ihre Ursachen.

Bargagli-Petrucchi. 42797. Fiori ♂ teratologici in *Begonia tuberosa*.

————— 42798. Fenomeni teratologici nei fiori ♂ di *Begonia tuberosa*.

Beattie. 42843. Abnormal biochemical products of the rue anemone.

Bernard. 42948. Une anomalie des fruits de *Carica Papaya*.

Bcws. 42989. Cases of abnormal germination in seeds of *Peganum Harmala*.

Blum. 43052. Eigentümliche Stammbildungen bei Urwaldbäumen.

Buchet et Gatin. 43323. Un cas de polyembryonic chez le *Triglochin palustre* et une germination anormale de *P. risarum vulgare*.

Camus. 43402. *Salix hippophaefolia* Thuill. et *S. undulata* Ehrh.

Capitaine. 43410. Une violette vivescente.

Chiffot. 43495. La castration thélygène chez *Zea Mays* var. *tunicata*, produite par *P. Ustilago Maydis*.

Costerus. 43634. Pistillody of the stems in *Nicotiana*.

Coupin. 43643. Germinations tératologiques des grains de pollen.

Cozzi. 43656. Nota di teratologia vegetale.

Daguillon. 43701. Les Cécidies de *Rhopalumia tanaceticola*.

Daniel. 43720. Monstruosité de la feuille du rosier.

- Darbishire.** 43725. Vegetable teratology. [Abnormal pod of *Pisum sativum*.]
- Dauphiné.** 43737. Un cas de co-hésion foliaire chez le *Makonia*.
- Deane.** 43754. Some teratological forms of *Trillium undulatum*.
- De Wildeman.** 43813. Eine monstruöse Blüte von *Cymbidium Lowii*.
- Diedicke und Sydow.** 43826. *Pae-palopsis deformans* Syd.
- Drabble.** 43918. Peloria in Pansy [*Viola*].
- Faber.** 44163. Verlaubung von Cacaoblüten.
- 44166. Hexenbesen der Kakaobäume in Kamerun.
- Fiori.** 44268. Anomalia di sviluppo nel *Boletus edulis*.
- Fischer.** 44288. Die Pelorien von *Linaria vulgaris*.
- Friedel.** 44389. Cas de monoccie chez le *Trachycarpus excelsa*.
- Gager.** 44464. Teratological notes.
- Geisenheyner.** 44517. Blütenmissbildung am Ampfer.
- Geremica.** 44535. Intorno alla moltiplicazione degli autofilli per sdoppiamento o per "plurigenesi," a proposito di una pianta di *Lycopersicum esculentum* a fiori pieni.
- 44537. Fatto teratologico che illustra l'ordinamento delle cariosidi nella spiga di *Zea Mays* L.
- Geyer.** 44550. Abweichende Zahlenverhältnisse in der Blüte von *Menyanthes trifoliata* L. (Schwedisch mit deutsch. Rés.)
- Gillot.** 44587. Notes de tératologie végétale.
- Guillaumin.** 44778. Transformation des pétales en étamine chez un lis; feuille anormale de caoutchouc.
- Hemsley.** 45033. Another specimen of *Platanthera chlorantha* with three spurs.
- Hildebrand.** 45116. Zwei eigentümliche Blüten einer Knollenbegonie.
- Hirth.** 45174. Teratologisches.
- Horák.** 45226. Seltenes Naturwunder.
- Hübner.** 45269. Merkwürdige Verwachsung eines abgebrochenen Kiefernastes.
- Hus.** 45279. La sépalodie des pétales chez les *Oenothera*. (Flamand.)
- 45280. Fasciations of known causation.
- Johansson.** 45362. Phyllodie bei *Anemone silvestris* L. (Schwedisch.)
- Klein.** Bemerkenswerte Bäume im Grossherzogtum Baden. Heidelberg, 1908.
- Koehne.** 45547. Abnorme Früchte von *Juglans nigra* L.
- Lindberg.** 45907. Botanische Mitteilungen. (Schwedisch mit deutsch. Ref.)
- Lindinger.** 45915. Was ist *Semele androgyna* (L.) Kunth var. *laciniata* Bornmüller?
- Loesener.** 46056. Monographia Aquifoliacearum. Pars II.
- Lopriore.** 46093. Bandförmige Wurzeln.
- Ludwig.** 46114. Richtungen abnormer Fruchtkörperentwicklung höherer Pilze.
- Lüstner.** 46129. Teratologisches vom Birnbaum.
- Lutz.** 46172. La production de tiges à l'aisselle des folioles d'une feuille composée.
- Maier-Bode.** 46225. Abnorme Wachstumserscheinungen bei Kartoffeln.
- Marcello.** 46281. Teratologia vegetale.
- 46282. Alcuni fiori pelorici.
- Massart.** 46335. Les caractères ataviques dans les hybrides d'*Impatiens*.
- Montemartini.** 46550. Sull'origine degli ascidi anormali nelle foglie di *Sarifruga crassifolia* L.
- Moore.** 46558. Abnormalities in the radish, clover, and ash.
- Morini.** 46568. Caso teratologico nell'*Aspidium lobatum* (Sw.) Mett. *β angulare* Mett.
- Müller.** 46635. Der Entwicklungsgang des *Endophyllum Euphorbiae silvaticae* (DC.) Winter und der Einfluss

dieses Pilzes auf die Anatomie seiner Nährpflanze *Euph. amygdaloides*.

Niessen. 46758. Sind für die Durchforschung der Flora des Vereinsgebietes auch die fasziierten Pflanzen zu berücksichtigen?

Olivier. 46808. Un cas de fasciation.

Oppermann. 46819. Aberrant beech-trees in the north-eastern Sjaelland. (Danish.)

Ortlepp. 46822. Der Einfluss des Bodens auf die Blütenfüllung der Tulpen.

Paolini. 46888. Caso di onerescenza in una pianta di Samsm.

Parish. 46899. Other teratological notes.

Pfuhl. 47018. Absonderliche Blüten von *Salix caprea*.

Potier de la Varde. 47104. Une anomalie de *l'Atrichum undulatum* P. B.

Puglisi. 47168. Su alcune anomalie fiorali di *Allium striatum* Tacq.

Raciborski. 47193. *Corcopsis tinctoria* var. *prolifera*: eine unzuweckmässige Mutation.

Rasetti. 47222. Una interessante mostruosità nei frutti del pero.

Reynier. 47337. La prétendue espèce *Medicago ononidea* De Coincy n'est qu'une forme pathologique du *M. minima* Link.

Romine. 47453. A teratological note on timothy.

Samuelsson. 47583. *Pinus silvestris* L. mit gelbweissen Jahrestrieben. (Schwedisch.)

Scarpuzza. 47629. Di alcune anomalie morfologiche su piante di Aya Soloue.

Schube. 47784. Aus der Baumwelt des Riesen- und Isergebirges und ihres Vorlandes.

Schuster. 47818. Monströser *Orchis purpureus*.

Seppi. 47902. Eigentümliches Exemplar von *Betula odorata*. (Finnisch.)

Siracusa-Jannelli. 47972. Sopra alcune interessanti anomalie vegetali.

Smith. 47992. [Monstruosité dans l'inflorescence d'un cocotier.] (Hollandais.)

Spitzenberg. 48067. Missgestaltungen des Wurzelsystems der Kiefer: Kulturmethoden. Neudamm, 1908.

Stiles. 48178. Branched cone of *Equisetum maximum*, Lam.

Strampelli. 48221. Alcune anomalie di forma nelle infiorescenze del frumento.

Sykes. 48271. An abnormality found in *Psilotum triquetrum*.

Tagg. 48283. Abnormally branched leaves of *Hippuris vulgaris*, Linn.

Terracciano. 48307. Descrizione di una novella varietà di *Lilium bulbiferum* Lin. e di un caso di fasciasione.

Thouvenin. 48351. Remarques sur l'appareil sécréteur du fruit des Umbellifères à propos d'un fruit anormal de fenouil.

[**Toepffer.**] 48375. Zur Benennung teratologischer Formen.

Trinchieri. 48429. Fasciazione e pseudo-fasciazione.

Tropea. 48435. Su alcuni casi di eteromeriaria.

[**Tubeuf.**] 48480. Hexenbesen von *Prunus Padus*.

Van den Heede. 48558. Les fasciations.

Vignier. 48603. Fleur verte de ronce.

————— 48604. Anatomie du *Geum rivale* à prolifération centrale.

Vuillemin. 48683. Lobes inter-pétales d'origine staminale.

Wagner. 48711. Zur Teratologie des *Phyteuma spicatum* L.

Wilhelm. 48845. Ungewöhnliche Knospenbildung.

————— 48849. Merkwürdiger Fichtengipfel.

Worthington. 48948. Proliferation in ferns.

2380 EMBRYOLOGY.

Bower. 43163. The embryology of Pteridophytes.

Bruchmann. 43299. Vom Prothallium der grossen Spore und von der Keimesentwicklung einiger *Selaginella*-Arten.

Buchet et Gatin. 43323. Une cas de polyembryonie chez le *Triglochin palustre* et une germination anormale de *Arisarum vulgare*.

Campbell. 43399. The embryo-sac of *Pandanus*.

Coker. 43575. The development of the seed in the Pontederiaceae.

Cook. 43592. The development of the embryo-sac and embryo of *Potamogeton lucens*.

De Bruyne. 43761. Le sac embryonnaire du *Phaseolus vulgaris*.

Dode. 43868. Germination de certaines graines d'arbres.

Dorety. 43905. The embryo of *Ceratomyxa*: A physiological study.

Durand. 43993. The development of the sexual organs and sporogonium of *Marchantia polymorpha*.

Ernst. 44120. Zur Phylogenie des Embryosackes der Angiospermen.

Gatin. 44499. Anatomie et développement de l'embryon chez les palmiers, les Musacées et les Cannacées.

———— 44500. Recherches anatomiques sur l'embryon et la germination des Cannacées et des Musacées.

———— 44502. La morphologie de la germination et ses rapports avec l'anatomie.

Gov. 44664. Embryogeny of *Arisaema triphyllum*.

Hammond. 44858. The embryology of *Oxalis corniculata*.

Hickel. 45098. Conservation des glands de chêne.

Land. 45741. Fertilization and embryogeny in *Ephedra trifurca*.

Longo. 46090. *Secchium etule* Sw.

———— 46091. Nutrizione dell'embrione vegetale.

Matte. 46349. Germinations de Cycadacées.

Miyake. 46488. Embryogeny of *Cunninghamia*.

(M 6590)

Modilewski. 46493. Embryobildung von *Gunnera chilensis*.

———— 46494. Zur Samenentwicklung einiger Urtilleoren.

Norén. 46780. Zur Entwicklungsgeschichte des *Juniperus communis*.

———— 46781. Entwicklung von *Saregotheca conspicua*.

Pearson. 46934. *Wchewitschia*.

Pfeiffer. 47014. Differentiation of sporocarps in *Azolla*.

Schaffner, J. H. 47637. Origin of polar conjugation in the angiosperms.

Schaffner, M. 47642. The embryology of the shepherd's purse.

Seaton. 47870. The development of the embryo-sac of *Nymphula advena*. [Showing monocotyledonous affinities.]

Stephens. 48163. The embryo-sac of certain Penacaceae.

Swingle. 48262. Embryology of *Myosurus minimus*.

Vandevelde. 48561. Germination of spermatophytes. (Flemish.)

Van Tieghem. 48577. Remarque sur l'orientation de l'embryon des Caprifoliacées.

———— 48578. Orientation de l'ovule dans le pistil et de l'embryon dans la graine chez les Valérianacées.

Young. 48980. The male gametophyte of *Dacrydium*.

2450 ANATOMY AND DEVELOPMENT OF TISSUES.

The Students' columns — Botany. Pharm. J., London, (Ser. 4), 26, 1908, (58).

Albrecht. 42608. Korrelationen im Aufbau des Weizenhalmes, welche für die Lagerfestigkeit des Getreides von Bedeutung sind.

Alten. Vergleichende Anatomie der Wurzeln; Wurzelhyllen, Heterorhizie, Lenticellen. Diss. Göttingen, 1908.

Appel [und] Kreitz. 42655. Die Schale verschiedener Kartoffelsorten und ihre Beeinflussung durch Bodenverhältnisse, Feuchtigkeit und Düngung.

Arber and Thomas. 42666. Structure of *Sigillaria scutellata*, Brongn.,

and other Eusigillarian stems, in comparison with those of other palaeozoic Lycopods.

Bäsecke. 42738. Physiologische Scheiden der Achsen und Wedel der Filicinen; Ersatz des Korkes bei dieser Pflanzengruppe.

Barnes and Land. 42801. The origin of air chambers.

Bather. 42824. Nathorst's methods of studying cutinised portions of fossil plants.

Bews. 42987. The occurrence of a cavity filled with hairs in the stem of a species of cucurbit [*Benincasa cerifera*].

————— 42988. A peculiarity in the pith of a species of cucurbit [*Benincasa cerifera*].

Bordner. 43128. The influence of tension by pull on the formation of mechanical tissue in the stems of plants.

Bottomley. 43150. The structure of root tubercles in leguminous and other plants.

Burgerstein. 43348. Vergleichende Anatomie des Holzes der Koniferen.

Cannon. 43408. Origin of structures in plants.

Carano. 43412. Membrana cellulare nelle piante superiori.

Chauveaud. 43481. Passage de la structure alterne à la structure concentrique avec liber externe.

Chrysler. 43515. Tyloses in tracheids of Conifers.

Conard. 43587. Homology of tissues in ferns.

Dittmar. 43851. Die Erzeugung von Festigkeitselementen in Wurzeln durch Funktion.

François. 44365. Les plantes aquatiques.

Freundlich. 44384. Entwicklung und Regeneration von Gefäßbündeln in Blattgebilden.

Fritsch. 44416. The anatomy of the Julianaceae considered from the systematic point of view.

Gaidukow. 44476. Die Ultramikroskopie der Spinnfasern.

Gaulhofer. 44503. Geotropismus der Aroideen-Luftwurzeln.

Gilchrist. 44570. Effect of swaying by the wind on the formation of mechanical tissue.

Gothan. 44658. Fossile Hölzer aus dem Bathonien von Russisch-Polen.

————— 44660. Einige von Dr. Lotz in Deutsch-Südwestafrika gesammelte fossile Hölzer.

Gravis. 44684. Genèse des tissus de la feuille.

————— 44686. Anatomie des Amarantacées.

Griffin. 44709. The development of some New Zealand conifer leaves with regard to transfusion tissue and to adaptation to environment.

Guillaumin. 44774. Les faisceaux anormaux chez les *Canarium* et genres affines.

Guttenberg. 44794. Bau der Antennen bei einigen *Catantopum*-Arten.

Gwynne-Vaughan. 44798. The real nature of the so-called tracheids of ferns.

————— 44799. The real nature of the tracheae in the ferns.

Hanausek. 44862. Perikarp von *Humea elegans* Sm.

————— 44863. Eine neue Methode zur Unterscheidung der Flachs- und Hanffaser.

Heinrich. 45004. Entspannung des Markes im Gewebeverbande und sein Wachstum im isolierten Zustand.

Herse. 45069. Histologische Erscheinungen bei der Veredlung der Obstbäume.

Herzog. 45079. Absolute Querschnittsgrößen der vegetabilischen Faserstoffe.

Hill, A. W. 45127. The histology of the sieve-tubes of Angiosperms.

Hill, T. G. and De Fraine. 45132. On seedling structure of Gymnosperms. I.

Jæger. 45324. Kropfmaserbildung am Apfelbaum.

Jeffrey. 45341. Structure of the leaf in Cretaceous pines.

————— 45342. Traumatic ray-tracheids in *Cunninghamia sinensis*.

Jenčić. 45346. Mikroskopische Untersuchung altägyptischer Inschriftenhölzer.

Karzel. 45424. Heterotrophie von Holz und Rinde bei *Tilia* sp. und *Aesculus Hippocastanum*.

————— 45425. Die Verholzung der Spaltöffnungen bei Cyadeen.

Kny. 45531. Dickenwachstum des Holzkörpers der Wurzeln in seiner Beziehung zur Lotlinie.

Kolkunov. 45563. Züchtung von die Trockenheit ertragenden Rassen der Kulturpflanzen. I. Die Grösse der Zellen als Prinzip der rationellen Pflanzenzüchtung. (Russ.)

————— 45564. Abhängigkeit der Grösse der Assimilation von der Grösse der Spaltöffnungen bei den Gramineen. (Russ. mit deutsch. Rés.)

————— 45565. Züchtung von die Trockenheit ertragenden Rassen der Kulturpflanzen. Anatomisch-physiologische und biometrische Untersuchungen. II. Anatomisch-physiologische Untersuchung des Grades der Xerophilie einiger Rassen der Zuckerrübe. (Russ.)

Kühlhorn. Bau der Laubblätter der Dikotylen. Diss. Göttingen, 1908.

Küster. 45673. Aufgaben und Ergebnisse der entwicklungsmechanischen Pflanzenanatomie.

Lachmann. 45727. Origine et développement des racines et des radicelles du *Ceratopteris thalictroides*.

Legault. 45806. Recherches anatomiques sur l'appareil végétatif des Géraniacées.

Leth. 45839. A comparative morphological and anatomical examination of Ramuli Sabinae and substitutes covered with them, especially *Cupressus sempervirens*, *Juniperus virginiana* and *Juniperus phoenicea*. (Danish.)

Löhr. 46049. Sprosslose Blattstecklinge. Diss. Bonn, 1908.

Lonay. 46086. Structure anatomique du péricarpe et du spermoderme chez les Renonculacées.

Lopriore. 46094. Zwillingswurzeln.

McNicol. 46207. Cavity parenchyma and tyloses in ferns.

Metzger. 46433. Konstruktionsprinzip des sekundären Holzkörpers.

Mikosch. 46471. Entstehung des Kirschgummi.

(M-6590)

Mitlacher. 46486. Anatomische Verhältnisse der Labiaten.

Möbius. 46501. Eigentümliches Vorkommen von Kieselskörpern in der Epidermis und Bau des Blattes von *Callisia repens*.

Moll und Janssonius. Mikrographie des Holzes der auf Java vorkommenden Baumarten. Leiden, 1908.

Molz. 46536. Pathogene Fleckenbildungen auf einjährigen Trieben der Weinrebe (*Vitis vinifera*).

Montemartini. 46549. Sulla relazione tra lo sviluppo della lamina fogliare e quello dello xilema delle tracce e nervature corrispondenti.

Nabelek. 46669. Systematische Bedeutung des feineren Baues der Antherenwand.

Nestler. 46717. Das Sekret der Drüsenhaare der Gattung *Cypripodium* mit besonderer Berücksichtigung seiner hautreizenden Wirkung.

————— 46718. Die hautreizende Wirkung der *Primula mollis* Hook. und *Pr. Ardensii* Pax.

Newcombe. 46730. Problem of the causes of the formation of mechanical tissue in plants.

Nienburg. 46756. Zur Keimungs- und Wachstumsgeschichte der Delesseriacen.

Ohmann. 46796. Art und Zustandekommen der Verwachsung zweier Pfropfsymbionten.

Ono. 46815. Extranuptial nectaries.

Paessler. 46853. Die Malletrinde als Gerbmateriale.

Palladin. 46869. Anatomie der Pflanzen. (Russ.) 4te Aufl. St. Petersburg, 1908.

Palmans. 46873. Détermination microscopique du bois des principales essences feuillues des forêts et des routes belges.

Petersen. 46981. Zur vergleichenden Anatomie des Zentralzylinders der Papilionaceen-Keimwurzel.

Platen. 47065. Untersuchungen fossiler Hölzer aus dem Westen der Vereinigten Staaten von Nordamerika.

Porsch. 47093. Anatomische Arbeitsteilung zwischen den Nähr- und

Stützwurzeln von *Philodendron Selloum* C. Koch.

Queva. 47187. Histogenèse et structure du stipe et de la fronde des *Equisetum*.

Reiss. Fossile Hölzer aus Japan. Diss. Leipzig, 1907.

Renner. 47326. Morphologie und Ökologie der pflanzlichen Behaarung.

Reynvaan und Docters van Leeuwen. 47341. Die Galle von *Eriophyes psilaspis* auf *Taxus baccata* und der normale Vegetationspunkt dieser Pflanze.

Rosenthaler. 47477. Rinden der *Cinchona robusta* und des Pfropfpaarlings *Cinchona succirubra* × *Lodgeriana*.

Ross. 47482. Der anatomische Bau der mexikanischen Kautschukpflanze „Guayule“, *Parthenium argentatum* Gray.

Rostovcev. 47488. Anfangskursus der praktischen Übungen in der Anatomie der Pflanzen.

Rywošch. 47584. Harzgänge in den Blättern der Gattung *Picea*.

Salmon. 47572. *Uncinula incrassata*, a new species of Erysiphaceae from East Africa.

Saxelby. 47626. The origin of the roots in *Lycopodium Selago*.

Ščerbačev. 47631. Entwicklungsgeschichte der Heilpflanzen. (Russ.)

Schiller. 47686. Optische Untersuchungen von Bastfasern und Holzelementen.

Schmitthenner. 47725. Reife des einjährigen Rebenholzes.

————— 47728. Die Holzreife.

————— 47730. Verwachsungsercheinungen an *Ampelopsis*- und *Vitis*-Veredelungen.

Schuster, J. 47815. Ein fossiles Holz aus dem Flysch des Tegernseer Gebietes.

Schuster, W. 47819. Die Blattaderung des Dicotylenblattes und ihre Abhängigkeit von äusseren Einflüssen.

Selleger und Korschilgen. 47896. Wichtige Faserarten der deutschafrikanischen Kolonien.

Shaw. 47927. Anatomy of *Ginkgo biloba*.

Simon. 47966. Entstehung von Gefässverbindungen.

————— 47967. Differenzierungsvorgänge im Callusgewebe von Holzgewächsen.

Sonntag. 48029. Die Duktilität und Festigkeit der Piassave-Sorten.

Sorauer. 48033. Zur anatomischen Analyse rauchbeschädigter Pflanzen.

South and Compton. 48040. Anatomy of *Dioon edule*, Lindl.

Sprecher. 48085. L'origine du système sécréteur du *Ginkgo biloba* L.

Stephenson. 48165. Young stages of *Dicksonia* and *Cyathea*.

Stevens. Plant anatomy from the standpoint of the development and functions of the tissues. London, 1908.

Stiles. 48179. The anatomy of *Saxegothaca conspicua*, Lindl.

Sykes. 48270. Anatomy and histology of *Macrocystis pyrifera* and *Laminaria saccharina*.

Tansley. 48299. Lectures on the evolution of the filicinean vascular system. ix-x.

Tiffany. 48358. Figure in wood.

Tschireh und Pool. 48460. Rinden von *Rhamnus Frangula* und *Rhamnus Parshiana*.

Tunmann. 48492. Hautdrüsen.

————— 48495. Zur Anatomie des Holzes und der Wurzel von *Morinda citrifolia* L. mit besonderer Berücksichtigung der mikrochemischen Verhältnisse.

Van Tieghem. 48576. Les canaux à mucilage des Pipéracées.

Vöchting. Zur experimentellen Anatomie und Pathologie des Pflanzenkörpers. Tübingen, 1908.

Weiss. 48749. A *Stigmaria* with centripetal wood.

Worsdell. 48945. Internal phloem in *Myristica*.

————— 48946. Vascular system in certain orders of the Ranales.

————— 48947. The affinities of *Paconia*.

Zalësskij. 49024. Végétaux fossiles du terrain carbonifère du bassin du

Donetz. II. Etude sur la structure anatomique d'un *Lepidostrobos*. (Russ.)

Zijlstra. 49042. Die Gestalt der Markstrahlen im sekundären Holze.

2640 CYTOLOGY.

The Students' Columns.—Botany. Pharm. J., London. (Ser. 4), 26, 1908. (58).

Arens. 42676. Botanische Literatur der Zelle.

Auclair et Paris. 42722. Constitution chimique et propriétés biologiques du protoplasma du bacille de Koch.

Bertrand et Rosenblatt. 42968. Tyrosinase et tyronine racémique.

Coulter. 43639. Relation of megaspores to embryo sacs in angiosperms.

Cutting. 43692. Meaning of the various forms of the male gametes in the pines and allied Conifers.

Davis. 43745. Spore formation in *Derbesia*.

Densmore. 43791. Origin, structure and function of the polar caps in *Smilacina amplexicaulis*. Nutt.

Drabble, E., Drabble, H. and Scott. 43929. Size of the cells of *Pleurococcus* and *Saccharomyces* in solutions of a neutral salt.

Errera. 44125. Glycogène et "paraglycogène" chez les végétaux.

——— 44128. Liste bibliographique du Glycogène et du "Paraglycogène."

Farmer. 44190. Presidential address. [Brit. Ass.]

Fraser. 44373. Cytology of *Humaria rutilans*, Fries.

——— and Welsford. 44375. Cytology of the Ascomycetes.

Gallagher. 44480. The cytology of *Rhoco discolor* [Hance = *Tradescantia discolor*, L'Hérit].

Gallaud. 44481. Revue des travaux sur les champignons phycomycètes et basidiomycètes parus de 1898 à 1906.

Geerts. 44509. Cytological development of *Oenothera Lamarckiana*. (English and Dutch.)

Gow. 44663. Studies in karyokinesis,

Griggs. 44714. Cytology of *Synchytrium*. 3. The role of the centrosome in the reconstruction of the nucleus.

Guilliermond. 44785. La question de la sexualité chez les Ascomycètes.

——— 44787. Bacilles endospores.

Haecker. 44821. Die lebende Substanz.

Heidinger. 44968. Die Entwicklung der Sexualorgane bei *Vaucheria*.

Heinzerling. 45014. Der Bau der Diatomeenzelle mit besonderer Berücksichtigung der ergastischen Gebilde und der Beziehung des Baues zur Systematik.

Küster. 45673. Aufgaben und Ergebnisse der entwicklungsmechanischen Pflanzenanatomie.

Lary de Latour. 45767. Particularités cytologiques du développement des cellules mères du pollen de *Agave attenuata*.

Liubimenco et Maige. 46033. Recherches cytologiques sur le développement des cellules mères du pollen chez les Nymphéacées.

Maltaux. 46257. Sur les excitants de la division cellulaire.

Nichols. 46734. The development of the pollen of *Sarracenia*.

Nicolosi-Roncati. 46744. La polinivularità nella microspora della *Dammara robusta* C. Moore.

Olive. 46802. Sexual cell fusions and vegetative nuclear divisions in the rusts.

Pearce and Barker. 46931. The yeast flora of bottled ciders.

Potebnia. 47103. Etudes mycologiques. 1. Sur les courants protoplasmiques dans les hyphes des champignons. 2. Les micromycètes des Gouv. de Kursk et de Charikov. (Russ.)

Prowazek. 47155. Biologie der Zellen.

Raciborski. 47191. Croissance des cellules à pas.

Riddle. 47366. Cytology of the Eutomophthoraceae.

Rostovcev. 47488. Anfangskursus der praktischen Übungen in der Anatomie der Pflanzen.

Schaffner. 47638. The centrosomes of *Marchantia polymorpha*.

Schürhoff. 47795. Ozellen und Lichtkondensoren bei einigen Peperomien.

Seaton. 47870. The development of the embryo-sac of *Nymphaea advena*. [Showing monocotyledonous affinities.]

Tischler. 48364. Zellstudien an sterilen Bastardpflanzen.

———— 48365. Botanische Literatur der Zelle.

Toni. 48397. L'anthocyane d'*Ajaya* et de *Strobilanthes*.

Vigliarolo. 48601. Prime nozioni di citologia.

Wasmann. 48737. Die Entwicklung der modernen Zellenlehre.

Wislouch. 48892. Zur Anatomie der Zelle von *Porphyra*. (Russ. mit deutsch. Rés.)

Wisselingh. 48894. The present state of our knowledge of the chemistry of vegetable cell-walls. (Flemish.)

———— 48895. Formation of the walls in non-nucleated cells. (Flemish.)

———— 48898. Zur Physiologie der *Spirogyra*-zelle.

———— 48899. Les cellules anormales de *Spirogyra* et leur production expérimentale. (Hollandais.)

Yamanouchi. 48970. Sporogenesis in *Nephrodium*.

———— 48971. Spermatogenesis, oogenesis, and fertilization in *Nephrodium*.

2700 Cytoplasm.

Arnoldi. 42688. Befruchtungsvorgang bei einigen Gymnospermen. (Russ.)

Bally. 42785. Gallertbildung bei *Chactoceras*-arten.

Bierberg. 43002. Die Bedeutung der Protoplasmrotation für den Stofftransport in den Pflanzen.

Braun. 43192. Der physiologische Wert der Plasmodesmen im pflanzlichen Organismus.

Budinszky. 43334. Übersichtliche Zusammenfassung des gegenwärtigen

Standes unserer Kenntnisse über die Protoplasmabewegung. (Ungarisch.)

Drabble, E. and Drabble, H. 43926. The relation between the osmotic strength of cell-sap in plants and their physical environment.

Fluri. 44324. Der Einfluss von Aluminiumsalzen auf das Protoplasma.

Heinzerling. 45014. Der Bau der Diatomenzelle mit besonderer Berücksichtigung der ergastischen Gebilde und der Beziehung des Baues zur Systematik.

Hertwig. 45073. Neue Probleme der Zellenlehre.

Kienitz-Gerloff. 45469. Dr. O. Braun's Aufsatz über die Plasmodesmen in den Pflanzen.

Kusano. 45699. Karyodermatoplast, a nuclear membrane-forming body. (Japanese.)

Lepeschkin. 45833. Turgordruck der vakuolisierten Zellen.

Planthaber. Einfluss von Giften auf Protoplasmaströmung. Diss. Kiel, 1908.

Ruhland. 47528. Permeabilität der Plasmahaut.

Strasburger. 48225. Chromosomenzahlen, Plasmastrukturen, Vererbungsträger und Reduktionsteilung.

Stübel. 48230. Plasmaströmung in Pflanzenzellen.

2740 Nucleus and Nuclear Division.

Nuclear fusions and reduction phenomena in the Myxomyces. N. Phytol., Cambridge, 7, 1908, (82-83).

Amato. 42621. Die feine Struktur der Bakterien.

Berghs. 42937. Le noyaux et la cinèse chez le *Spirogyra*.

Bonnevie. 43107. Chromosomenstudien.

Claussen. 43535. Kernverhältnisse von *Pyronema confluens*.

———— 43536. Eientwicklung und Befruchtung bei *Saprolegnia monoica*.

Derschau. 43797. Zur pflanzlichen Mitose, Centren, Blepharoplasten,

- Docters van Leeuwen-Reijnvaan, J. u. W.** 43859. Individualität der Chromosomen bei einigen *Polytrichum*-Arten.
- 43860. Spermatogenese der Moose, speziell mit Berücksichtigung der Zentrosomen- und Reduktionsteilungsfragen.
- Ernst.** 44120. Zur Phylogenie des Embryosackes der Angiospermen.
- Escoyer.** 44136. Blepharoplaste et centrosome dans le *Marchantia polymorpha*.
- 44137. Le noyau et la earyocinèse chez le *Zygnema*.
- Fraser.** 44372. Nuclear fusions and reductions in the Ascomycetes.
- Gates.** 44496. The chromosomes of *Oenothera*.
- Georgevitch.** 44524. Zur Nukleolusfrage. Bildung von Nukleolus in vegetativen Zellen von *Lupinus angustifolius* und *Allium Cepa*.
- Grafe.** 44677. Das Anthokyan.
- Gregoire.** 44698. La structure de l'élément chromosomique au repos et en division des cellules végétales. Racines d'*Allium*.
- 44699. La formation des gemini hétérotypiques dans les végétaux.
- Jahn.** 45327. Myxomycetenstudien. 7. *Ceratiomyxa*.
- Karsten.** 45420. Die Entwicklung der Zygoten von *Spirogyra jugalis* Ktzig.
- Lewis.** 45874. The behaviour of the chromosomes in *Pinus* and *Thuja*.
- Meyer.** 46439. Der Zellkern der Bakterien.
- Moroff.** 46572. Die bei den Cephalopoden vorkommenden Aggregataarten als Grundlage einer kritischen Studie über die Physiologie des Zellkerkes.
- Mücke.** 46612. Eientwicklung und Befruchtung von *Achlya polyandra* de Bary.
- Nadson und Briullava.** 46676. Zellkerne und metachromatische Körner bei *Vaucheria*. (Russ. mit deutsch. Rés.)
- Noll.** 46771. *Laburnum Adami* Poit. (*Cytisus Adami* hort.)
- Oes.** 46790. Autolyse der Mitosen.
- Clive.** 46802. Sexual cell fusions and vegetative nuclear divisions in the rusts.
- Prowazek.** 47154. Einfluss von Säurelösungen niedrigster Konzentration auf die Zell- und Kernteilung.
- Rawitscher.** 47241. Die Reduktion der Chromosomenzahl in den Pflanzen.
- Strasburger.** 48225. Chromosomenzahlen, Plasmastrukturen, Vererbungs-träger und Reduktionsteilung.
- Sykes.** 48272. Nuclear division in *Funkia*.
- 48273. Number of the somatic chromosomes in *Funkia*.
- Wilson.** 48866. Preliminary note on nuclear division in *Mnium hornum*.
- Wisselingh.** 48896. Karyokinese bei *Oedogonium*. Sechster Beitrag zur Kenntnis der Karyokinese.
- 48898. Physiologie der *Spirogyrazelle*.
- Woycicki.** 48951. Entwicklungsgeschichte von *Basidiobolus ranarum* Eid.

2780 Plastids (including Chlorophyll, Starch-Crystals, Vacuoles, etc.).

Ricerche sul caoutchouc dei frutti di alcune Lorantacee. Palermo, Boll. Orto bot., 6, 1907, (15-17).

Arnoldi. 42688. Befruchtungsvorgang bei einigen Gymnospermen. (Russ.)

Bally. 42785. Gallertbildung bei *Chaetoceras*arten.

Beauverie. 42844. Les grains d'aleurone et particulièrement les globoides.

Brand. 43180. Das Chromatophor und die systematische Stellung der Blutalge (*Porphyridium cruentum*).

Brdlik. 43194. Contrôle quantitatif des travaux sur la chlorophylle.

Buder. 43333. Untersuchungen zur Statolithenhypothese.

Chiffot et Kimpflin. 43496. Les globoides des grains d'aleurone.

- Darbishire.** 43724. Result of crossing round with wrinkled peas, with especial reference to their starch-grains.
- De Wildeman.** 43807. Exploitation des lianes à caoutchouc.
- Ewart.** 44150. Supposed extracellular photosynthesis of carbon dioxide by chlorophyll.
- Hausmann.** 44939. Die photodynamische Wirkung chlorophyllhaltiger Pflanzenauszüge.
- Küster.** 45670. „Orientierungsbewegungen“ der Chromatophoren und anderer Zelleinschlüsse.
- Kylin.** 45720. Der rothe Farbstoff bei *Ceramium rubrum*. (Schwedisch.)
- Lepeschkin.** 45833. Turgordruck der vakuolisierten Zellen.
- Lewis.** 45874. The behaviour of the chromosomes in *Pinus* and *Thuja*.
- Liubimenco.** 46027. Assimilation der lichtbedürftigen und schattenertragenden Holzgewächse. (Russ.)
- 46028. Production de la substance sèche et de la chlorophylle chez les végétaux supérieurs aux différentes intensités lumineuses.
- Marchal, El. et Marchal, Em.** 46285. Recherches physiologiques sur l'amidon chez les Bryophytes.
- Marchlewski.** 46293. Studien in der Chlorophyllgruppe.
- Mattei.** 46357. La liane a caoutchouc dell'Africa tropicale.
- 46359. Appunti sulle piante a caoutchouc.
- Mikosch.** 46472. Einfluss des Reises auf die Unterlage.
- Möbius.** 46497. Festlegung der Kalksalze und Kieselkörper in den Pflanzenzellen.
- Nadson und Briullova.** 46676. Zellkerne und metachromatische Körner bei *Vaucheria*. (Russ. mit deutsch. Rés.)
- Palladin.** 46868. Das Blut der Pflanzen.
- Peter.** 46978. Blattgrün und seine Bedeutung für das Leben der Pflanzen.
- Rosenheim.** 47468. The biochemistry of animals and plants.
- Schuroff.** 47795. Ozellen und Lichtkondensoren bei einigen Peperomien.
- Senn.** Die Gestalts- und Lageveränderung der Pflanzen-Chromatophoren. Mit einer Beilage: Die Lichtbrechung der lebenden Pflanzenzelle. Leipzig, 1908.
- Settimi.** Caoutchouc e gutta-percha. Milano, 1907.
- Sorby.** 48036. Colouring matters of flowers.
- Stein.** 48148. Zunahme des Chlorophyllpigmentes bei Koniferen.
- Stoklasa, Brdlík und Just.** 48203. Ist der Phosphor an dem Aufbau des Chlorophylls beteiligt?
- Tswett.** 48468. Ist der Phosphor an dem Aufbau der Chlorophylline beteiligt?
- 48469. La substance chimique verte nommée chlorophylle existe-t-elle?
- Vonk.** 48674. Laubfarbe und Chloroplastenbildung bei immergrünen Holzgewächsen.

2850 Cell-Wall.

Brand. 43179. Membran, Scheidewände und Gelenke der Algengattung *Cladophora*.

Fritsch. 44417. Vorkommen von Cystolithen bei *Klugia zeylanica*.

Haberlandt. 44810. Verbreitung der Lichtsinnesorgane der Laubblätter.

Hanausek. 44864. Die sogenannte Kohleschicht der Kompositen.

Hill. 45127. The histology of the sieve-tubes of Angiosperms.

Kanzel. 45425. Die Verholzung der Spaltöffnungen bei Cycadeen.

Linsbauer. 45937. Biologische Bedeutung der Verholzung.

Mangin. 46265. Constitution de la membrane chez les Diatomées.

Möbius. 46501. Eigentümliches Vorkommen von Kieselkörpern in der Epidermis und Bau des Blattes von *Callisia repens*.

Roger et Vulquin. 47428. Matières humiques de l'ouate de tourbe.

Wisselingh. 48897. Ring und Zellwand bei *Oedogonium*.

Zach. 48986. Vererbung bei Pflanzen.

2900 Cell Formation.

Bentley. 42924. Cell division in *Merismopedia glauca*.

Brand. 43179. Membran, Scheidewände und Gelenke der Algengattung *Cladophora*.

Gregoire. 44698. La structure de l'élément chromosomique au repos et en division des cellules végétales. Racines d'*Allium*.

————— 44699. La formation des gemini hétérotypiques dans les végétaux.

PHYSIOLOGY.

3000 GENERAL.

Die Lehre von der Landwirtschaft, Methodischer Lehrgang zur fachwissenschaftlichen Ausbildung praktischer Landwirte. Unter Mitwirkung hervorragender Fachmänner hrsg. v. Henry Settegast, nach dessen Tode fortgeführt von Friedrich Falke. H. 50-51. Leipzig (M. Schäfer), 1908, (209-272). 28 cm. Das Heft 0,50 M.

Nectaries and their origin. Gard. Chron., London, (Ser. 3), **44**, 1908, (166).

The Students' Columns. Botany [Physiology]. Pharm. J. London, (Ser. 4), **27**, 1908, (303, 465, 627).

André. 42631. Débuts du développement de la plante vivace comparés à ceux de la plante annuelle.

Arcangeli. 42667. *Cereus peruvianus* Fab.

Arthur. 42700. The physiologic aspect of the species question.

Bainer. *Scopulariopsis* (*Penicillium* pro parte), genre nouveau de Mucédinées.

Balls. 42781. Temperature and growth. [Experiments with the "Sore-shin" fungus].

Bethmont. 42983. Parc en terrain ealeaire.

Bonnier. 43110. Le jubilé du professeur Julius Wiesner.

Brand. 43182. Morphologie und Biologie des Grenzgebietes zwischen den Algengattungen *Rhizoclonium* und *Cladophora*.

Briem. 43223. Bericht über die Fortschritte und Neuerungen auf dem Gebiete des Rüben- und Rübensamenbaues.

Brocq-Rousseu. 43272. *Aspergillus flavus* Wilhem.

Charabot et Laloue. 43466. Le mécanisme du partage des produits odorants chez la plante.

Clements. Plant physiology and ecology. New York, 1907.

Coupin. Influence des vapeurs d'acide formique sur la végétation du *Rhizopus nigricans*.

Dandeno. 43712. Mutual interactions of plant roots.

Dauphin. 43734. Mortierellées.

Detmer. Das kleine pflanzenphysiologische Praktikum. ft. 3 Aufl. Jena, 1909 [1908].

Dufour. 43972. Quelques expériences sur le *Solanum Commersoni*.

Eckerson. 44012. The physiological constants of plants commonly used in American botanical laboratories.

Errera. 44124. L'hygroscopicité comme cause de l'action physiologique à distance, découverte par Alving.

————— 44129. Cours de physiologie moléculaire.

Farmer. Presidential address. [Brit. Ass.]

Fischer. Die Lebensvorgänge in Pflanzen und Tieren. Berlin, 1908.

Francé. Das Leben der Pflanze. Abt. 2: Floristische Lebensbilder Bd 1. Naturgeschichte der Algen und Pilze. Naturgeschichte der Moose. Stuttgart, 1908.

Friedel. 44392. L'œuvre physiologique de M. le professeur Pfeffer.

Gager. 44463. Some physiological effects of radium rays.

- Glabisz.** 44596. Morphologische und physiologische Untersuchungen an *Ceropia Woodii* Schlechter.
- Guéguen.** 44749. Recherches biologiques et anatomiques sur le *Xylaria Hypoxylon*.
- Heckel.** 44958. Mutations gemaines culturales du *Solanum Maylia*.
- Houzeau de Lehaie.** 45249. Une question de physiologie végétale.
- Humphrey.** 45274. Physiology and morphology of some California Hepaticae.
- Javillier.** 45338. Fixation du zinc par le *Sterigmatocystis nigra*.
- Jolyet.** 45368. Cas de résistance à la sécheresse du sapin de Douglas.
- Jost.** Pflanzenphysiologie. 2. Aufl. Jena, 1908.
- Jourde.** 45384. Action d'une Mucédinée, le *Puccilomyces Varioti*, sur les hydrates de carbone.
- Kauffman.** 45428. Physiology of the Saprolegniaceae, with special reference to the variations of the sexual organs.
- Kirchner, Loew und Schröter.** Lebensgeschichte der Blütenpflanzen Mitteleuropas. Spezielle Oekologie der Blütenpflanzen Deutschlands, Oesterreichs und der Schweiz. Lfg 8 u. 9.
- Krafft.** Lehrbuch der Landwirtschaft auf wissenschaftlicher und praktischer Grundlage. Bd 2: Pflanzenbaulehre. 8. Aufl. Berlin, 1908.
- Laborde.** 45724. Le mécanisme physiologique de la coloration des ruisins rouges et de la coloration automnale des feuilles.
- Lachmann.** 45728. Les jardins alpines.
- Laurent.** 45774. Les facteurs de la structure chez les végétaux.
- Leclerc du Sablon.** 45786. Les réserves hydro-carbonées du *Mahonia* et du Laurier-Tin.
- Levaditi et Intosh.** 45845. Culture de *Treponema pallidum*.
- Loesener.** 46056. Monographia Aquifoliacearum.
- MacDougal.** 46186. The physiological aspect of a species.
- Marino.** 46303. Méthode pour isoler les anaérobies.
- Massart.** 46335. Les caractères ataviques dans les hybrides d'*Impatiens*.
- Meillère.** 46397. L'étude biochimique de l'inosite. L'inosite dans le règne végétal.
- Mitcheels.** 46455. Nouveau dispositif pour les cultures aqueuses.
- 46456. Influence de la valence des métaux sur la toxicité de leurs sels vis-à-vis des graines.
- Migula.** Pflanzenbiologie. Schilderungen aus dem Leben der Pflanzen.
- Moss.** 46601. Plant physiology and ecology, by F. E. Clements. [Review.]
- Osterhout.** 46836. Value of sodium to plants by reason of its protective action.
- Palladin.** Physiologie der Pflanzen. (Russ.) 5-te Anfl. St. Petersburg, 1908.
- Pardé.** 46891. L'arboretum de la Maulévrie à Angers.
- Pierre.** 47033. Les plantes artificielles.
- Plateau.** 47064. Les fleurs artificielles et les insectes.
- Robinson.** 47405. Study of the digestive power of *Sarracenia purpurca*.
- Rubner.** 47511. Die bayerischen Epilobienarten, -bastarde und -formen.
- Russell.** 47535. Quelques plantes calciphiles adaptées à des terres puvres en chaux.
- Schulz.** Unsere Zierpflanzen. Leipzig, 1909.
- Solla.** 48019. La fisiologia vegetale nei suoi rapporti con le altre scienze.
- Strakosch.** 48217. Die Ernährungsphysiologie der Pflanzen in ihren Beziehungen zur Volkswirtschaft.
- Strampelli.** 48218. Di una speciale azione elettrica sulle piante.
- Taliev.** 48288. Die Pflanzen der russischen Flora als Beobachtungsmaterial. (Russ.)
- Thomas.** 16 Lektionen zur Einführung in die Pflanzenphysiologie für

Volks- und höhere Schulen. Annaberg i. Erzgeb. 1908.

Tsiklinsky. 48462. Flore microbienne. [Expédition antaretique française.]

Vandevelde. 48561. Germination of spermatophytes. (Flemish.)

Van Schoor. Plant-migration. Means of dispersal of seeds and fruit. (Flemish.) Antwerp, 1906.

Wächter. 48695. Pflanzenphysiologische Forschung und Pflanzenbau.

Wagner. Biologie unserer einheimischen Phanerogamen, ein systematischer Ueberblick und eine übersichtliche Zusammenstellung der für den Schulunterricht in Betracht kommenden pflanzenphysiologischen Stoffe. Leipzig u. Berlin, 1908.

Ward. Trees: a handbook of forest-botany for the woodlands and the laboratory. Volume iv. Fruits. Cambridge, 1908.

Wery. 48795. Le littoral belge. Excursions scientifiques organisées par l'extension universitaire de l'université libre de Bruxelles, dirigées par J. Massart. 2e éd. Bruxelles, 1907-08.

Wollenweber. *Haematococcus*.

3010 *PHYSIOLOGY OF THE VEGETATIVE ORGANS.*

Albrecht, G. 42605. Perception der Lichtrichtung in den Laubblättern.

Albrecht, K. 42608. Korrelationen im Aufbau des Weizenhalmes, welche für die Lagerfestigkeit des Getreides von Bedeutung sind.

Alten. 42618. Vergleichende Anatomie der Wurzeln; Wurzelhyllen, Heterorhizie, Lenticellen. Diss. Göttingen, 1908.

Bäsecke. 42738. Physiologische Scheiden der Aehsen und Wedel der Filicinen: Ersatz des Korkes bei dieser Pflanzengruppe.

Baur. 42828. Eine infektiöse Chlorose von *Eronymus japonicus*.

————— 42829. Die sogenannte Panaschüre und einige begleitende Erscheinungen.

Bierberg. 43003. Die Absorptionsfähigkeit der Lennaccenwurzeln.

Buscalion e Trinchieri. 43364. Colorazione delle foglie della *Photinia serrulata* Lindl.

De Bruyker. 43757. Die Ernährungsperiode der Einwirkung der Ernährung auf die Anzahl der Randblüten der Krone bei *Chrysanthemum c. riatum*. (Fflämisch.)

Dentschinsky. 43784. Zur Steigerung der Bestockung und Ernteerträge der Getreidepflanzen durch Behäufelung, bezw. Vertiefung, in Beetkultur.

Dengler. 43787. Das Wachstum von Kiefern aus einheimischem und nordischem Saatgut in der Oberförsterei Eberswalde.

Dittmar. 43851. Die Erzeugung von Festigkeitselementen in Wurzeln durch Funktion.

Dommes. 43899. Beselers Hafer I, II, III. Eine Sortenbeschreibung nebst einigen Beobachtungen über Besonderheiten des Rispenhafers.

————— Drei deutsche Hafersorten und einige Besonderheiten des Rispenhafers. Diss. Breslau, 1908.

Eriksson. 44114. Vergleichende Anatomie und Entwicklungsgeschichte der Stengel der officinellen Labiaten.

Gaulhofer. 44504. Die anatomische Eignung der Sonnen- und Schattenblätter zur Lichtperzeption.

Goebel. Einleitung in die experimentelle Morphologie der Pflanzen. Leipzig u. Berlin, 1908.

Grevsmühl. Blattentwicklung von *Aster cyaneus* und *Aster abbreviatus*. Diss. Göttingen, 1908.

Haberlandt. 44812. Verteilung der geotropischen Sensibilität in der Wurzel.

Hildebrand. 45109. Die unterirdischen Sprosse der Pflanzen.

————— 45111. Ungewöhnliche Pflanzenkeimlinge.

Kuy. 45531. Dickenwachstum des Holzkörpers der Wurzeln in seiner Beziehung zur Lotlinie.

Kononov. 45581. Die Bedeutung des Kalkes im Leben einiger Kulturpflanzen. Physiologische Bedeutung des Ca in den Pflanzen. (Russ.)

- Kränzlin.** 45610. Panaschierte Pflanzen.
- Kroemer.** 45639. Bewurzelung der Gemüsepflanzen.
- 45640. Einfluss der Belichtung auf die Ausbildung der Rebenblätter.
- 45641. Beobachtungen im Wurzelhaus [der pflanzenphysiologischen Versuchsstation zu Geisenheim].
- Lecouivreur.** 45794. Parallélisme des phénomènes chimiques dans la germination des grains et l'évolution des bourgeons.
- Lepeschkin.** 45834. Osmotische Eigenschaften und Turgordruck der Blattgelenkzellen der Leguminosen.
- Lindinger.** 45916. Die Bewurzelungsverhältnisse grosser Monokotylenformen und ihre Bedeutung für den Gärtner.
- Löhr.** Sprosslose Battstecklinge. Diss. Bonn, 1908.
- Loew.** 46061. Der Sprossaufbau und die damit zusammenhängenden Lebensrichtungen der mitteleuropäischen *Allium*-Arten.
- 46062. Der Sprossaufbau und die damit zusammenhängenden Lebensrichtungen von *Allium victorialis* L.
- Lopriore.** 46092. Homo- und Antitropie in der Bildung von Seitenwurzeln.
- Magnus.** 46219. Regenerationserscheinungen bei Pflanzen. [Übers.] (Russ.)
- Metzger.** 46433. Konstruktionsprinzip des sekundären Holzkörpers.
- Miyoshi.** 46489. Characteristics of leaves of tropical plants.
- Molisch.** 46518. Hochgradige Selbsterwärmung lebender Laubblätter.
- Molz.** 46536. Pathogene Fleckenbildungen auf einjährigen Trieben der Weinrebe (*Vitis vinifera*).
- Newcombe.** 46731. Gravitation sensitiveness not confined to apex of root.
- Noll.** 46772. Adventiv-Wurzelsystem bei dikotylen Pflanzen.
- Otto.** 46844. Beeinflussung der Kopf- und Knollenausbildung bei Gemüscarten.
- Pohl.** 47071. Der Thermotropismus der Leinpflanze.
- Porodko.** 47091. Nimmt die ausgewachsene Region des orthotropen Stengels an der geotropischen Krümmung teil?
- Prein.** Einfluss mechanischer Hemmungen auf die histologische Entwicklung der Wurzeln. Diss. Bonn, 1908.
- Rosenkrantz.** 47469. Versuche und Vorschläge, eine reichliche Bestockung der Hahafrüchte und somit eine beträchtliche Ernteertragssteigerung zu bewirken.
- Schlicke.** Die dorsiventrale Ausbildung niederliegender Sprosse und ihre Abhängigkeit von äusseren Faktoren. Diss. Berlin, 1908.
- Schmitthenner.** 47725. Reife des einjährigen Rebenholzes.
- 47728. Die Holzreife.
- Schürhoff.** 47795. Ozellen und Lichtkondensoren bei einigen Peperomien.
- Schulze.** 47810. Bewurzelung unserer Kulturpflanzen.
- Schuster.** 47819. Die Blattaderung des Dicotylenblattes und ihre Abhängigkeit von äusseren Einflüssen.
- Sorauer.** 48033. Zur anatomischen Analyse rauchbeschädigter Pflanzen.
- Sperlich.** 48051. Zur Entwicklungsgeschichte der Stolonen von *Nephtrolepis*.
- Stingl.** 48180. Regenerative Neubildungen an isolierten Blättern phanerogamer Pflanzen.
- Timpe.** 48363. Panaschierung und Transplantation.
- Tswett.** 48466. Verfärbung und Entleerung des absterbenden Laubes.
- 48467. Pigment des herbstlich vergilbten Laubes.
- Vochting.** Zur experimentellen Anatomie und Pathologie des Pflanzenkörpers. Tübingen, 1908.
- Wiesner.** 48837. Wärmeverhältnisse kleiner, insbesondere linear

geformter, von der Sonne bestrahlter Pflanzenorgane.

Winkler. 48879. Der Laubwechsel in unseren Breiten und in den Tropen.

——— 48881. Der Laubwechsel in unseren Breiten und in den Tropen. [Uebers.] (Russ.)

Zacharias. 48988. Periodizität bei Riccien.

3020 PHYSIOLOGY OF CELLS AND TISSUES.

Acqua. 42579. Sull'accumulo di sostanze radioattive nei vegetali.

Albrecht. 42608. Korrelationen im Aufbau des Weizenhalmes, welche für die Lagerfestigkeit des Getreides von Bedeutung sind.

Baccarini. 42727. I fenomeni eariocinetici nelle piante ed i loro rapporti colle dottrine filogenetiche.

Brand. 43179. Membran, Scheidewände und Gelenke der Algengattung *Cladophora*.

Brass. An der Grenze des Lebens. Hamburg, 1908.

Braun. 43192. Der physiologische Wert der Plasmodesmen im pflanzlichen Organismus.

Budinszky. 43334. Übersichtliche Zusammenfassung des gegenwärtigen Standes unserer Kenntnisse über die Protoplasmabewegung. (Ungarisch.)

Derschau. 43797. Zur pflanzlichen Mitose, Centren, Blepharoplasten.

Drabble, E. and Drabble, H. 43926. The relation between the osmotic strength of cell-sap in plants and their physical environment.

——— and **Scott.** 43929. Size of the cells of *Pleurococcus* and *Saccharomyces* in solutions of a neutral salt.

Fluri. 44324. Der Einfluss von Aluminiumsalzen auf das Protoplasma.

Freundlich. 44384. Entwicklung und Regeneration von Gefässbündeln in Blattgebilden.

Giglioli e Quartaroli. 44569. Della probabile azione enzimica nel pro-

muovere accumulazione di acqua e pressioni osmotiche nei tessuti vegetali.

Heinrich. 45904. Entspannung des Markes im Gewebeverbande und sein Wachstum im isolierten Zustand.

Hertwig. 45073. Neue Probleme der Zellenlehre.

Kolkunov. 45565. Züchtung von die Trockenheit ertragenden Rassen der Kulturpflanzen. Anatomisch-physiologische und biometrische Untersuchung des Grades der Xerophilie einiger Rassen der Zuckerrübe. (Russ.)

Küster. 45670. „Orientierungsbewegung“ der Chromatophoren und anderer Zelleinschlüsse.

——— 45673. Aufgaben und Ergebnisse der entwicklungsmechanischen Pflanzenanatomie.

Lepeskin. 45832. Sur le mécanisme des mouvements des feuilles photonastiques, géotropiques, héliotropiques et autres, provoqués par la variation de la turgescence dans les renflements. (Russ.)

——— 45833. Turgordruck der vakuolisierten Zellen.

——— 45834. Osmotische Eigenschaften und Turgordruck der Blattgelenkzellen der Leguminosen.

Lewes. 45870. [Fuel and its future. Coal, its origin, etc.]

Maltaux. 46257. Sur les excitants de la division cellulaire.

Metzger. 46433. Konstruktionsprinzip des sekundären Holzkörpers.

Nicolosi-Roncati. 46745. La conduttività elettrica e la pressione osmotica nei vegetali.

Pantaneli. 46883. Meccanismo di secrezione degli enzimi.

——— 46884. Su la revertasi nei funghi.

Pauksch. 46913. Das magnetische Verhalten der Pflanzengewebe.

Plasschaert. 47061. [Expériences sur la résistance à la rupture de diverses espèces de bois originaires de Surinam.] (Hollandais.)

Renner. 47326. Morphologie und Oekologie der pflanzlichen Behaarung.

Richter. 47355. Zur Physiologie der Diatomeen.

Ruhland. 47528. Permeabilität der Plasmahaut.

Rywosch. 47549. Zur Stoffwanderung im Chlorophyllgewebe.

Senn. Die Gestalts- und Lageveränderung der Pflanzen - Chromatophoren. Mit einer Beilage: Die Lichtbrechung der lebenden Pflanzenzelle. Leipzig, 1908.

Sonntag. 48029. Die Duktilität und Festigkeit der Piassave-Sorten.

Sperlich. 48049. Die optischen Verhältnisse in der oberseitigen Blatt-epidermis tropischer Gelenkpflanzen.

Steenstrup. 48136. Density and volume of fresh and dried woods of *Pinus montana*. (Danish.)

Stevens. Plant anatomy from the standpoint of the development and functions of the tissues. (London, 1908.)

Stübel. 48230. Plasmaströmung in Pflanzenzellen.

Tswett. 48466. Verfärbung und Entleerung des absterbenden Laubes.

Tunmann. 48492. Hautdrüsen.

Wasmann. 48737. Die Entwicklung der modernen Zellenlehre.

Wisselingh. 48898. Physiologie der *Spirogyrazelle*.

3040 ABSORPTION AND TRANSLLOCATION OF WATER AND ADAPTATIONS THERETO.

Ampola e De Grazia. 42627. La denitrificazione nel suolo agrario.

Andrlík. 42637. Geschwindigkeit der Nährstoffaufnahme und Nährstoffverbrauch der Rübe im 11. Wachstumsjahre.

Bierberg. 43002. Die Bedeutung der Protoplasmrotation für den Stofftransport in den Pflanzen.

————— 43003. Die Absorptionsfähigkeit der Lemnaceenwurzeln.

Botazzi. 43148. Osmotischer Druck und elektrische Leitfähigkeit der Flüssigkeiten der einzelligen, pflanzlichen und tierischen Organismen.

Brudny. 43300. Beziehung zwischen der Färbbarkeit der Bakterien nach Gram und ihrer Permeabilität.

Clapp. 43520. A quantitative study of transpiration.

Dandeno. 43714. Capillarity of cellulose.

Fluri. 44324. Der Einfluss von Aluminiumsalzen auf das Protoplasma.

Gassner. 44495. Pflanzenphysiologische Fragen der Elektrokultur.

Gaignard. 44773. Recherches physiologiques sur la greffe des plantes à acide cyanhydrique.

Hannig. 44872. Hygroskopische Bewegungen lebender Blätter bei Eintritt von Frost und Tauwetter.

Harshberger. 44908. The water-storing tubers of plants.

Henslow. 45053. Absorption of rain and dew by the green parts of plants.

Hill. 45131. Osmotic properties of the root hairs of certain salt marsh plants.

Janse. 45333. Der aufsteigende Strom in der Pflanze.

Jovino. 45387. Sul potere assorbente del terreno per le basi fisse.

Kolkunov. 45563. Züchtung von die Trockenheit ertragenden Rassen der Kulturpflanzen. Die Grösse der Zellen als Prinzip der rationellen Pflanzenzüchtung. (Russ.)

Konovalov. 45583. Das Bedürfnis von Bodenfeuchtigkeit einiger Hirse-Pflanzen. (Russ.)

Krašeninnikov. 45615a. Einfluss der Erwärmung der Bodenoberfläche auf die Verdunstung des Wassers durch die Pflanze und den Boden. (Russ. mit deutsch. Rés.)

Lepeschkin. 45833. Turgordruck der vakuolisierten Zellen.

————— 45834. Osmotische Eigenschaften und Turgordruck der Blattgelenkzellen der Leguminosen.

Livingston. 46035. The relation of desert plants to soil moisture and to evaporation.

Lokot. 46079. Développement du froment dans la terre noire (tchernozème) du sud de la Russie.

Lorch. 46095. Torsionserscheinungen an den Stämmchen mehrerer Polytrichaceen und von *Dicranum undulatum* Ehrh.

McClendon. 46184. On xerophytic adaptations of leaf structure in yuccas, agaves and nolinus.

Meyer. Einfluss verschieden hohen Wassergehalts des Bodens in den einzelnen Vegetationsstadien bei verschiedener N-Düngung auf Entwicklung des Göttinger begrannten Squarehead-Winterweizens. Diss. Göttingen, 1908.

Molz. 46536. Pathogene Fleckenbildungen auf einjährigen Trieben der Weinrebe (*Vitis vinifera*).

Morstatt. 46582. Auftreten von Stippen an Birnen.

Paul. 46914. Die Kalkfeindlichkeit der *Sphagna* und ihre Ursache, nebst einem Anhang über die Aufnahmefähigkeit der Torfmoose für Wasser.

Perotti. 46969. Processo microbiocinico d'ammonizzazione nel terreno agrario.

Preul. 47130. Einfluss verschieden hohen Wassergehaltes des Bodens in den einzelnen Vegetationsstadien bei verschiedenem Bodenreichtum auf die Entwicklung der Sommerweizenpflanze.

Proost. 47153. L'analyse du sol par les plantes cultivées.

Ramme. Zur Anatomie und Physiologie von *Actiniopteris radiata* mit besonderer Berücksichtigung des Einrollungsmechanismus. Diss. Kiel, 1908.

Ruhland. 47528. Permeabilität der Plasmahaut.

Rywosch. 47549. Zur Stoffwanderung im Chlorophyllgewebe.

Schäfer. Keimungsbedingungen der Samen von Rotklee. Diss. Jena, 1907.

Schaffner. 47639. Air cavities of *Equisetum* as water reservoirs.

Schmitthenner. 47725. Reife des einjährigen Rebenholzes.

————— 47726. Transpirationsgrösse von Europäer-Reben auf Ameri-

kaner-Unterlagen, im Vergleiche mit der von wurzelechten Europäern.

Schmitthenner. 47727. Die Transpirationsgrösse verschiedener Amerikaner-

————— 47728. Die Holzreife.

Schneider. 47741. Der Öffnungsmechanismus der *Tulipa*-Anthere.

Schütze. Die Beeinflussung des Wachstums durch den Turgeszenzzustand. Diss. Leipzig, 1908.

Schuster. 47819. Die Blattaderung des Dieotylenblattes und ihre Abhängigkeit von äusseren Einflüssen.

Seelhorst. 47878. Wasserverbrauch von Rüben, Roggen und Gerste auf einem Lehm Boden im Jahre 1907.

————— 47879. Wasserverbrauch von Lupinen im Herbst 1906 und von Kartoffeln, Sommergerste und Roggen im Sommer 1907 auf einem Sandboden.

————— *et alii.* 47880. Der Wasserverbrauch verschiedener Hafer-Varietäten.

Sievers. Fr. 47947. Wasserversorgung der Flechten.

Steinbrinck. 48151. Kohäsionsmechanismus der Roll- und Faltblätter von *Polytrichum commune* und einigen Dünngräsern.

————— und **Schinz.** 48152. Anatomische Ursache der hygrostatischen Bewegungen der sog. Jerichorosen und einiger anderer Wüstenpflanzen.

Thouvenin. 48352. De l'influence des courants galvaniques faibles sur l'endosmose chez les végétaux.

Truffaut. 48444. Exosmose par les racines des plantes et la guérison de la chlorose calcicole.

Tschaplowitz. F. 48450. Saftsteigen.

3050 PHOTO-SYNTHESIS.

Appel. 42648. Einige bemerkenswerte Erdbeerpilze.

Bokorny. 43091. Assimilation des Formaldehyds und die Versuche, dieses Zwischenprodukt bei der Kohlensäure-Assimilation nach-

zuweisen. Assimilation von Glycerin und Zucker.

Boyer. 43171. La lumière colorée et les plantes.

Ewart. 44150. Supposed extra-cellular photosynthesis of carbon dioxide by chlorophyll.

Gaulhofer. 44504. Die anatomische Eignung der Sonnen- und Schattenblätter zur Lichtperzeption.

Hackenberg. 44818. Substanzquotienten von *Cannabis sativa* und *Cannabis gigantea*.

Hausmann, 44939. Die photodynamische Wirkung chlorophyllhaltiger Pflanzenauszüge.

Heinricher. 45005. Die Samenkeimung und das Licht.

Kimpffin. 45476. La photosynthèse.

Kirchner. 45488. Beeinflussung der Assimilationstätigkeit von Kartoffelpflanzen durch Bespritzung mit Kupfervitriolkalkbrühe.

König. 45552. Erstmalsiger experimenteller Nachweis von Formaldehyd als erstes Assimilationsprodukt in den chlorophyllhaltigen Pflanzen.

Kolkunov. 45564. Abhängigkeit der Grösse der Assimilation von der Grösse der Spaltöffnungen bei den Gramineen. (Russ. mit deutsch. Rés.)

Koltoński. 45569. Einfluss der elektrischen Ströme auf die Kohlen säureassimilation der Wasserpflanzen.

Küster. 45670. „Orientierungsbewegungen“ der Chromatophoren und anderer Zelleinschlüsse.

Liubimenko, V. 46027. Assimilation der lichtbedürftigen und schattenertragenden Holzgewächse. (Russ.)

————— 46028. Production de la substance sèche et de la chlorophylle chez les végétaux supérieurs aux différentes intensités lumineuses.

————— 46030. Influence de la lumière sur le développement des fruits.

————— 46031. Influence de la lumière sur le développement des fruits d'*Acer Pseudoplatanus*.

————— 46032. La concentration du pigment vert et l'assimilation chlorophyllienne.

Loevenhart. 46058. The mechanism of carbon assimilation in green plants.

Mayer. 46387. Kohlenstoff-Assimilation in anders als grün gefärbten Pflanzenteilen.

Meldola. 46412. The living organism as a chemical agency. A review of some of the problems of photosynthesis by growing plants. [Transl.] (Russ.)

Nizza. 46767. Il problema dell'aldeide formica nelle piante.

Peter. 46978. Blattgrün und seine Bedeutung für das Leben der Pflanzen.

Pollacci. 47076. Azione della luce solare sulla emissione di idrogeno delle piante.

————— 47077. Il problema dell'aldeide formica nelle piante.

————— 47078. Influenza dell'elettricità sulla fotosintesi clorofilliana.

————— 47079. Scoperta dell'aldeide formica nelle piante.

Ravenna e Peli. 47232. L'acido cianidrico e l'assimilazione dell'azoto nelle piante verdi.

Rywosch. 47549. Zur Stoffwanderung in Chlorophyllgewebe.

Schürhoff. 47795. Ozellen und Lichtkondensoren bei einigen Peperomien.

Stahl. 48118. Laubfarbe und Himmelslicht. [Übers.] (Russ.)

Stobbe. 48183. Chemische Lichtwirkungen.

Thatcher. 48317. The effect of shade during ripening on the proximate constituents of the wheat kernel.

Wiesner. 48838. Anwendung photochemischer Lichtmessungen zur Ermittlung des Lichtgenusses der Pflanzen.

Zijlstra. 49043. Kohlensäuretransport in Blättern. Groningen 1909.

3060 NUTRITION, AND ADAPTATIONS THERETO.

Versuche über die Wirkung des Chilisalpeters, Ammoniaksalzes, Kalkstickstoffes, Stickstoffkalkes und des norwegischen Kalksalpeters. Aus den

Jahren 1905–1907. Unter Mitwirkung von D. Meyer, H. Frese, F. Münter und J. Graff hrsg. von W[ilhelm] Schneidewind. Berlin, Arb. D. Landw.Ges., H. 146, 1908 (1–118).

[Albert.] 42596. Gründüngungsversuch mit verschiedenen Lupinensorten und Bohnen.

————— 42597. Anbau und Düngungsversuch mit verschiedenen Hafersorten.

————— 42598. Die Einwirkung von Chilisalpeter und Stickstoffkalk auf den Ertrag und die Zusammensetzung der Hafersorten.

Albrecht. 42607. Kritische Betrachtung der verschiedenen Verfahren zur Ausführung von Düngungsversuchen.

Anyrola. 42626. Un decennio di esperienze sulla denitrificazione nel suolo agrario (1896–1907).

Andriik. 42638. Schädlicher Stickstoff in der Rübe.

Bachmann. 42730. Ergebnisse von Düngungsversuchen mit Stickstoffkalk.

Bäsecke. 42738. Physiologische Scheiden der Achsen und Wedel der Fileinen; Ersatz des Korkes bei dieser Pflanzengruppe.

Beijerinck. 42881. Fixation of free atmospheric nitrogen by *Azotobacter* in pure culture. (English and Dutch.)

Benecke. 42902. Ursachen der Periodizität im Auftreten der Algen, auf Grund von Versuchen über die Bedingungen der Zygotenbildung bei *Spirogyra communis*.

Bernardini e Corso. 42950. Influenza di vari rapporti fra calce e magnesia sullo sviluppo delle piante.

Bierberg. 43002. Die Bedeutung der Protoplasmrotation für den Stofftransport in den Pflanzen.

Bleuel et alii. 43033. Landwirtschaftliche Pflanzenproduktion. A. Quellen der Pflanzenernährung. 1. Atmosphäre. 2. Wasser. 3. Boden. 4. Düngung. B. Pflanzenwachstum. 1. Physiologie. 2. Bestandteile der Pflanzen. 3. Prüfung der Saatwaren. 4. Pflanzenkultur.

(M-6590)

Blobel. 43038. Wirkungswert von schwefelsaurem Ammoniak und Chilisalpeter als Düngemittel. Diss. Leipzig, 1908.

Blöttcher. 43075. Wirkung des Agrikulturphosphates.

Bokorny. 43089. Bedeutung des Kalkes für die Hefe.

————— 43091. Assimilation des Formaldehyds und die Versuche, dieses Zwischenprodukt bei der Kohlensäure-Assimilation nachzuweisen. Assimilation von Glycerin und Zucker.

Breazeale. 43195. The relation of sodium to potassium in soil and solution cultures.

Bredemann. 43196. Regeneration der Fähigkeit zur Assimilation von freiem Stickstoff des *Bacillus amylobacter* A. M. et Bredemann und der zu dieser Spezies gehörenden bisher als *Granulobacter*, *Clostridium* usw. bezeichneten Bakterien.

————— 43197. Die variation und das Stickstoffbindungsvermögen des *Bacillus asterosporus* A. M., ausgeführt an 27 Stämmen verschiedener Herkunft.

Brehmer. 43199. Die Bedeutung der Albertschen Pflanzennährsalze für Topfkulturen, Untersuchung derselben auf Zweckmäßigkeit der Zusammensetzung und Anwendungsform.

Bünger. 43333. Einfluss der Ernährung, des Wassers und der Belichtung auf Entwicklung und Organisation der höheren Gewächse.

Burlingham. 43352. Influence of magnesium sulphate on the growth of seedlings.

Chittenden. 43502. The inoculation of leguminous crops.

Clausen. 43532. Einfluss der Kalidüngung auf das Verhältnis von Korn zu Stroh.

Dachnowski. 43699. Is toxicity a factor in soil problems?

Darwin. Insectivorous plants. Revised by Francis Darwin. London, 1908.

Domračeva. 43901. Aperçu des expériences faites en Russie au sujet de l'engraisement des sols. (Russ.)

Dunschmann. 43981. Sur la valeur nutritive de quelques peptones pour différentes espèces microbiennes.

————— 43982. Recherche sur l'alimentation du bacille typhique.

Ehrenberg. 44031. Theoretische Betrachtungen über die Beeinflussung einiger der sogen. physikalischen Bodeneigenschaften.

————— 44033. Ammoniakfrage. I.

————— Praktische Winke zur Düngerlehre. Berlin, 1908.

Engels. 44087. Eigenschaften und Wirkung von Kalkstickstoff, Stickstoffkalk und Kalksalpeter.

Fest. 44247. Zeitlicher Verlauf der Nährstoffaufnahme und Trockensubstanzproduktion bei der Buschbohne unter verschiedenen Düngungs- und Witterungsverhältnissen.

Fischer. 44202. Baummächtigkeit und Schwefelkohlenstoff.

Franck. Düngung und Düngemittel. Hannover, 1908.

Frap. 44371. Soil fertility and phosphoric acid.

Freckmann. 44379. Einfluss der Bespritzung von Pferdebohnen mit Kupfervitriol.

Gedrojc. 44507. Der Phosphorsäurebedarf des Rotklees im Zusammenhang mit dem Verlauf der Aufnahme des genannten Nährstoffs und mit der Kleemächtigkeit des Bodens. (Russ. mit deutsch. Rés.)

————— 44508. Die Wirkung des Kalkstickstoffs auf Hafer in Abhängigkeit von der Zeit und Art der Anwendung und vom Charakter des Bodens. (Russ. mit deutsch. Rés.)

Gerlach. 44539. Das Stickstoffbedürfnis der landwirtschaftlichen Kulturpflanzen.

————— und **Vogel.** 44541 Versuche über Impfung von Leguminosen mit Knöllchenbakterien.

Gibson. 44564. A photoelectric theory of photosynthesis.

Gies. 44566. Effects of magnesium sulphate on the growth of seedlings.

Grafe und Portheim. Rolle des Kalkes in der Pflanze.

Grazia (De) e Cerza. 44691. Sul l'intervento dei microrganismi nella utilizzazione dei fosfati insolubili del suolo da parte delle piante superiori.

Grohmann. 44719. Felddüngungsversuche im Bezirke des landwirtschaftlichen Kreisvereines Leipzig in ihrer Abhängigkeit von Temperatur und Niederschlag.

Grossmann. Das Verhalten der organischen Substanz des Bodens und der osmotische Druck desselben. Diss. Münster i. W., 1908.

Hall. 44839. Theories of manure and fertilizer action.

————— **Miller and Gingham.** 44841. Nitrification in acid soils.

Hannig. 44873. Die Bindung freien atmosphärischen Stickstoffs durch pilzhaltiges *Lolium temulentum*.

Hansen. 44880. Erster Bericht vom Dikopshof.

Harnoth. 44902. Felddüngungsversuche.

Hasselbring. 44925. The carbon assimilation of *Penicillium*.

Haumont. 44937. Ein interessantes forstwirtschaftliches Experiment in Belgien.

Heine. 44974. Düngungsversuche im Freien.

————— 44975. Topfpflanzen-Düngungsversuche.

Heinze. 45011. Beobachtungen beim Anbau von Serradella und Lupinen auf schwerem Boden.

————— 45012. Organismenimpfungen in Form von Nitragin und Impferde beim Anbau von Leguminosen und deren ev. Bedeutung für Obst- und Gartenbau.

Helmrich. 45016. Verwendung von Kunstdünger in der Kultur des Kaffees.

Henneberg. 45035. Bedeutung von Gips, kohlensaurem Kalk und Soda für die Hefe.

Hiltner. 45139. Verwendung gewisser Pflanzenarten als „Ammen“ für Holzgewächse.

————— und **Lang.** 45167. Düngungsversuche.

- Hoffman.** 45190. Zur Düngerfrage der Zuckerrübe.
 ———— 45191. Der Nährstoffverbrauch der Sameurübe.
- Hornberger.** 45228. Düngung im Wald.
 ———— 45229. Fichtendüngungsversuch.
- Jurovskij.** 45402. Resultate der Untersuchungen über die Entwicklung der Kulturpflanzen. (Russ.)
- Kagan.** 45404. Versuche der Anwendung des neuen stickstoffhaltigen Düngers, des Calcium Cyanamids, (des Kalkstickstoffs). (Russ.)
- Kanomata.** 45414. Influence of ditymium on plants.
- Kappen.** 45415. Die chemischen Veränderungen des Kalkstickstoffes bei der Düngung.
 ———— 45416. Absorption des Kalkstickstoffes im Ackerboden.
- Kiltz.** Substanz-Quotienten beim Tabak: Einfluss von Lithium auf dessen Wachstum. Diss. Bonn, 1908.
- Kirchner.** 45488. Beeinflussung der Assimilationstätigkeit von Kartoffelpflanzen durch Bespritzung mit Kupfervitriolkalkbrühe.
- Kirchner, W.** 45491. Felddüngungsversuche ausgeführt im Leipziger Kreise.
- Klebahn.** 45497. Düngungsversuche mit Phosphaten.
- Klinkerfues.** 45510. Ueber die praktisch wichtigsten Errungenschaften der Agrikulturchemie auf dem Gebiete der Pflanzenernährungslehre.
- Kloepfer und Bünger.** 45511. Düngungsversuch zu kranken und gesunden *Magnum bonum* von Prof. Maereker in Hagen.
- König.** 45550. Ermittlung des Düngungsbedürfnisses des Ackerbodens.
- Konovalov.** 45580. Verschiedene Verhältnisse zwischen Kalk und Magnesium in der Nährlösung. (Russ.)
 ———— 45581. Die Bedeutung des Kalkes im Leben einiger Kulturpflanzen. Physiologische Bedeutung des Ca in den Pflanzen. (Russ.)
 ———— 45582. Das Kalk-Bedürfnis einiger Pflanzen nach Vegetationsversuchen. (Russ.)
- Kosinski.** 45595. Méthodologie des expériences dans les champs de betteraves. (Polish.)
- Krause.** 45623. Insektenfressende Pflanzen.
- Krische.** 45633. Der Nährstoffbedarf des Obstes.
 ———— 45634. Der Einfluss der Kalidüngung auf das Verhältnis von Korn und Stroh bei Hülsenfrüchten.
- Krüger.** 45650. 45651. Bedingungen für die Kaliaufnahme durch die Pflanzen.
- Küster.** 45672. Keimung und Entwicklung von Schimmelpilzen in gebrauchten Nährlösungen.
- Kulisch.** 45674. Gesichtspunkte für die Anstellung von Versuchen mit neuen Stickstoffdüngern, insbesondere mit Kalkstickstoff und Stickstoffkalk.
- Lang.** 45748. Entwicklung blattrollkranker Kartoffeln bei verschiederener Düngung in Hovedissen 1908.
- Lattanzi.** 45768. Differenze morfologiche delle foglie di tabacco a luce diretta e diffusa.
- Laubert.** 45772. Ein empfehlenswerter Pflanzenernährungs-Versuch für den botanischen Unterricht.
- Lefèvre.** 45805. Effets comparés de l'aliment amidé sur le développement de la plante adulte, de la graine et de l'embryon libre.
- Lemmermann.** 45824. Eigenschaften und Wirkungen von schwefelsaurem Ammoniak mit einem grossen Gehalt freier Schwefelsäure.
 ———— und **Einecke.** 45826. Wirkung von schwefelsaurem Ammoniak mit einem Gehalt von 3 Prozent freier Schwefelsäure auf das Wachstum der Pflanzen.
- Lindhard.** 45909. Experiments with sowings containing different quantities of nitrogen. (Danish.)
- Liubanski.** 46023. Düngungsversuche mit Thomasmehl bei Zuckerrüben in Podolien.
 ———— 46024. Anwendung von Kalk als Kopfdüngung bei Kartoffeln.
- Lodge.** 46038. Electricity in agriculture.

- Löhner.** 46043. Düngung unserer Topfpflanzen.
- Löhnis und Moll.** 46045. Zersetzung des Kalkstickstoffs.
- und **Pillai.** 46046. Stickstofffixierende Bakterien.
- und **Sabaschnikoff.** 46047. Zersetzung von Kalkstickstoff und Stickstoffkalk.
- und **Westermann.** 46048. Stickstofffixierende Bakterien.
- Löhr.** Sprosslose Blattstecklinge. Diss. Bonn, 1908.
- Loew.** 46066. A correction. [Criticism of paper on the "Effects of magnesium sulphate upon seedlings" by Gertrude Burlingham.]
- 46067. Effects of magnesium sulphate on plants.
- Lokoti.** 46076. Assimilation des matières minérales par les plantes. (Russ.)
- 46077. Die Entwicklung des Sommerweizens auf Schwarzerde, in Verbindung mit der Frage der Assimilation der Mineralstoffe durch die Pflanzen. (Russ.)
- 46078. Die Düngung und die Zusammensetzung der Pflanzen. (Russ.)
- 46079. Développement du froment dans la terre noire (tschernozième) du sud de la Russie.
- Lommel.** 46082. Die Düngungsversuche des [biologisch] [andwirtschaftlichen] Instituts Amani.
- Longo.** 46091. Nutrizione dell'embrione vegetale.
- Maas.** 46177. Die Bedeutung der Kalisalze für den Rübenbau.
- Magowan.** 46211. The toxic effect of certain common salts of the soil on plants.
- Mayer.** 46387. Kohlenstoff-Assimilation in anders als grün gefärbten Pflanzenteilen.
- Meyer.** Einfluss verschieden hohen Wassergehalts des Bodens in den einzelnen Vegetationsstadien bei verschiedener N-Düngung auf die Entwicklung des Göttinger begranneten Squarehead - Winterweizens. Diss. Göttingen, 1908.
- Micheels.** 46454. Stimulants de la nutrition chez les plantes.
- Möller.** 46514. Die Nutzbarmachung des Rohhumus (Trockentorf) bei Kiefernkulturen.
- Mollhard.** 46528. L'inutilisation du saccharose par certaines plantes supérieures.
- 46529. Action morphogénique de quelques substances organiques sur les végétaux supérieurs.
- Namba.** 46686. Behavior of onion to stimulants.
- Ohlmer.** 46793. Einfluss der Düngung und der Bodenfeuchtigkeit bei gleichem Standraum auf die Anlage und Ausbildung der Aehre und die Ausbildung der Kolbenform beim Göttinger begranneten Squarehead-Winterweizen.
- Oliver.** 46805. Inter-relation of scientific studies.
- Ortlepp.** 46822. Der Einfluss des Bodens auf die Blütenfüllung der Tulpen.
- Osterhout.** 46834. The importance of physiologically balanced solutions for plants. 2. Fresh-water and terrestrial plants.
- 46835. The antagonistic action of magnesium and potassium.
- 46837. Uebereinstimmung der Salzwirkungen bei Tieren und Pflanzen. Die Schutzwirkung des Natriums für Pflanzen.
- Otto.** 46840. Vergleichende Düngungsversuche mit Kalkstickstoff, Stickstoffkalk und anderen Stickstoffdüngern bei Hafer, Salat und Kohlrabi.
- 46841. Vergleichende Düngungsversuche mit Stickstoffkalk, Kalkstickstoff, Chilesalpeter und schwefelsaurem Ammoniak bei Hafer (Ligowo).
- 46842. Vergleichende Düngungsversuche mit Stickstoffkalk, Kalkstickstoff, Chilesalpeter und schwefelsaurem Ammoniak bei Futterrüben.
- 46843. Die Wirkung von Stickstoffkalk und Kalkstickstoff im Vergleich mit Chilesalpeter bei Gemüsesorten (Salat und Kohlrabi).

Otto. 46844. Versuche über Beeinflussung der Kopf- und Knollenbildung bei Gemüsearten.

————— 46845. Einfluss von Pflanzennährsalzlösungen verschiedener Konzentration auf den Ertrag der Gemüsearten.

Passon. 46905. Einige tropische Stickstofffänger.

Paul. 46914. Die Kalkfeindlichkeit der *Sphagna* und ihre Ursache, nebst einem Anhang über die Aufnahmefähigkeit der Torfmoose für Wasser.

Pennington. 46957. Can *Fusaria* assimilate atmospheric nitrogen?

Pfeiffer. 47009. Das Stickstoff-Kapital im Ackerboden bei einseitiger Düngung mit Salpeter.

————— **Hepner und Frank.** Die Festlegung des Ammoniakstickstoffs durch die Zeolithe im Boden.

————— 47011. Die Wirkung des Ammoniakstickstoffs unter dem Einflusse einer Kalkbeigabe.

————— 47012. Die Ausnutzung des Stickstoffs in Form von salpetersaurem Ammoniak.

————— 47013. Verminderter Energieaufwand der Wurzeln oder Nährstoffmangel?

Pickering. 47028. Germination and plant-growth.

————— 47029. The action of heat and antiseptics on soils.

Pini. 47045. Kalkstickstoff und Stickstoffkalk und deren Anwendung zur Rübendüngung.

Pollacci e Pollacci. 47047. Nuovo concime complesso, preparato coll'azoto atmosferico e mancante dei difetti della calcioecianamide.

Popp. 47088. Die Wirkung der organischen Stickstoffdüngemittel im Vergleich zum Salpeter.

Preul. 47130. Einfluss verschieden hohen Wassergehaltes des Bodens in den einzelnen Vegetationsstadien bei verschiedenem Bodenreichtum auf die Entwicklung der Sommerweizenpflanze.

Pringsheim. 47140. Regeneration des Stickstoffbindungsvermögens von Clostridien.

————— 47144. Verwendbarkeit verschiedener Energiequellen zur Assimilation des Luftstickstoffes und die Verbreitung stickstoffbindender Bakterien auf der Erde. 2. Mitt. über stickstoffassimilierende Clostridien.

Remy. 47318. Zur Düngung der Weiden.

Richter. 47358. Notwendigkeit des Natriums für eine farblose Meeresdiatomee.

Rosenheim. 47468. The bio-chemistry of animals and plants.

Rumbold. 47529. Biologie holzzerstörender Pilze.

Russell. 47532. The nitrogen problem in crop production.

Ryosch. 47549. Zur Stoffwanderung im Chlorophyllgewebe.

Sackett, Patten and Brown. 47553a. The solvent action of soil bacteria upon the insoluble phosphates of raw bone meal and natural raw rock phosphate.

Salomone. 47580. Il manganese e lo sviluppo delle piante.

Scherpe. 47669. Bodenbehandlung mit Schwefelkohlenstoff und ihre Einwirkung auf das Pflanzenwachstum.

Schneiderwind. 47744. Die Stickstoffquellen und die Stickstoffdüngung.

Schreiner and Reed. 47771. The toxic action of certain organic plant constituents.

————— 47772. The power of sodium nitrate and calcium carbonate to decrease toxicity in conjunction with plants growing in solution cultures.

Schuster. 47819. Die Blattaderung des Dicotylenblattes und ihre Abhängigkeit von äusseren Einflüssen.

Scurti. 47864. Funzione del jodio nelle alghe marine.

————— e **Caldieri.** 47865. Sul ciclo biologico degli elementi minerali nelle alghe marine.

Seidler. Die durch Hafer in den einzelnen Vegetationsperioden bewirkte Aufnahme und Abgabe von Nährstoffen. Diss. Königsberg i. Pr., 1908.

——— und **Stutzer.** 47885. Die durch Hafer in den einzelnen Vegetationsperioden bewirkte Aufnahme und Abgabe von Nährstoffen.

Simon. 47965. Die Widerstandsfähigkeit der Wurzelbakterien der Leguminosen und ihre Bedeutung für die Bodenimpfung.

Smets. La nutrition dans les plantes cultivées. 2e éd. Maseyck, 1905.

Soave. 48001. I glucosidi cianogenetici delle piante e la utilizzazione dell'azoto delle riserve.

Söderbaum. 48009. Zur Kenntnis der Faktoren, welche die Düngewirkung der schwerlöslichen Phosphate beeinflussen.

Sondermann. 48027. Die Ernährung der grünen Pflanzen.

Steglich. 48145. Düngungsversuche mit Kalkstickstoff, Stickstoffkalk und Kalksalpeter.

Stoklasa. 48198. Die chemischen Vorgänge bei der Assimilation des elementaren Stickstoffes durch *Azotobacter* und *Radiobacter*.

——— 48201. Physiologische Funktion des Kalis im Pflanzenorganismus.

——— und **Ernest.** 48204. Chemische Natur des Wurzelsekretes.

Strampelli. 48219. Azione di diversi composti di manganese ed in particolare del minerale manganesifero del Monte Argentario, usati nella concimazione delle piante.

Stutzer. 48232. Düngungsversuche mit Kalksalpeter zu Kartoffeln.

——— 48233. Die Stickstoffdüngung mit besonderer Berücksichtigung von Kalksalpeter, Kalkstickstoff und Stickstoffkalk.

——— 48236. Darf der Kalkstickstoff gleichzeitig mit der Saat ausgestreut werden? Kann man ihn im Frühjahr als Kopfdünger geben?

——— 48237. Düngungsversuche zu Johannisbeeren.

——— 48238. Düngungsversuche mit Stickstoffkalk für Kartoffeln.

Suzuki. 48253. Continuous growth of pea on the same soil.

Sycianko. 48263. Einfluss der Witterung auf die Wirkung der künstlichen Düngemittel.

Takeuchi. 48284. Absorption of lime and magnesia by plants.

——— 48286. Behaviour of algae to salts.

Tancré. 48295. Kalidüngungsversuche 1907.

Thwaite. 48355. Electric cultivation in relation to horticulture.

Tubeuf. 48482. Düngungsversuch zu Kiefern auf Hochmoor.

Vageler. 48546. Die Rolle des Kalis im Pflanzenorganismus.

——— Die mineralischen Nährstoffe der Pflanze. Leipzig, 1908.

Vogel. 48623. Die Tätigkeit der Bakterien im Boden.

——— 48624. Die Einwirkung des Kalkes auf das Bakterienleben im Boden.

Wagner, M. 48705. Einfluss verschiedener Ernährungsverhältnisse auf den Verlauf der Nährstoffaufnahme und den morphologischen Bau der Pflanze.

Wagner, P. Die Ernährung gärtnerischer Kulturpflanzen. 5. Aufl. Berlin, 1908.

——— **Dorsch, Hamann** und **Münzinger.** 48708. Tabakdüngung.

Wein. 48765. Düngungs- und Anbauversuche der Moorkulturstation Weißenstephan.

——— 48766. Kalisilikat als Kalidüngemittel.

Willis. 48857. Nitrogen for plant growth.

Wimmer. 48869. Düngung und Behandlung des Tabaks.

——— 48870. Nach welchen Gesetzen erfolgt die Kaliumaufnahme der Pflanzen aus dem Boden?

Windisch. 48872. Rebendüngungsversuche.

Yasuda. 48976. Widerstandsfähigkeit einiger Schimmelpilze gegen verschiedene anorganische Salze. (Japanisch.)

Zemplén. 49034. Stickstoffinhalt der Waldbaumblätter. (Ungarisch.)

——— und **Roth.** 49035. Stickstoffaufnahme des Waldes. (Ungarisch und deutsch.)

——— 49036. L'absorption de l'azote par la forêt.

Zimmermann. 49050. Gründungsversuche.

3070 ENERGETICS (SUPPLY AND DISSIPATION OF ENERGY PHOSPHORESCENCE, Etc.).

Balls. 42781. Temperature and growth. [Experiments with the "Sore-shin" fungus.]

Blackman. 43020. The manifestations of the principles of chemical mechanics in the living plant.

Bose. 43147. Mechanical and electrical response of plants.

Bruschi. 43315. Vitality and self-digestion of the endosperm of some Gramineae.

Chandler. 43463. Luminosity in plants.

Harrison. 44906. Luminance in plants and animals.

Loew. 46046. Zur Lehre von der chemischen Energie in der lebenden Zelle.

Molisch. 46523. Einige angeblich leuchtende Pilze.

Mourgue. 46607. Une propriété inattendue de la phosphorescence de *Pleurotus olearius*.

Nadson. 46674. Zur Physiologie der Leuchtbakterien. I. Die Bedeutung der Salze im Nährsubstrat. 2. Das Leuchten der Photobakterien in der Symbiose mit anderen Mikroorganismen. (Russ. mit deutsch. Rés.)

Omelienskij. 46814. Anwendung der bacteriologischen Methode in der chemischen Analyse. (Russ.)

Pfeiffer, Hepner und Frank. 47013. Verminderter Energieaufwand der Wurzeln oder Nährstoffmangel?

Schleiermacher. 47704. Blitzende Blüten.

Stoward. 48215. Endospermic respiration in certain seeds.

3080 RESPIRATION, AND ADAPTATIONS THERETO.

Bialosuknia. 42994. Produkte der intramolekularen Atmung bei sistiertem Leben der Fettsamen.

Bokorny. 43090. Atmung der Hefe unter verschiedenen Bedingungen.

Châtelain. 43476. Respiration chez les végétaux.

Friedrich. 44400. Stoffwechselforgänge infolge der Verletzung von Pflanzen.

Gatin. 44498. L'appareil respiratoire des organes souterrains des palmiers.

Gola. 44621. Studi sulla funzione respiratoria nelle piante acquatiche.

Jensen. 45354. Die Zersetzung des Zuckers während des Respirationsprozesses.

Junitzky. 45400. Respiration anaérobie des graines en germination.

Kohl. 45559. Die einheitliche Atmung der Pflanzen und Tiere.

Kostytschew. 45597. Anaérobe Atmung ohne Alkoholbildung.

——— 45598. Zusammenhang der Sauerstoffatmung der Samenpflanzen mit der Alkoholgärung.

——— 45599. Anteilnahme der Zymase an Atmungsprozesse der Samenpflanzen.

Löwschin. 46069. Einfluss des Lichtes auf die Atmung der niederen Pilze.

Lühder. 46116. Die Atmung des Malzes und die hierbei entstehenden Stärkeverluste.

Maige et Nicolas. 46227. Influence de la concentration de quelques sucres sur la respiration.

Maksimov. 46236. Atmung der Pflanzen bei Temperaturen unter Null. (Russ. mit deutsch. Rés.)

Molisch. 46518. Hochgradige Selbsterwärmung lebender Laubblätter.

——— 46522. Hochgradige Wärmeentwicklung lebender Laubblätter.

Nabokich. 46670. Ausscheidung von Kohlensäure aus toten Pflanzenteilen.

Nicolas. 46742. Sur la respiration intramoléculaire des organes végétatifs aériens des plantes vasculaires.

Palladin. 46865. Die Atmungspigmente der Pflanzen.

————— 46867. La répartition et la formation des chromogènes respiratoires dans les plantes. (Russ.)

————— 46868. Das Blut der Pflanzen.

Porthem und Samec. 47096. Orientierende Untersuchungen über die Atmung gesunder und infolge von Kalkmangel erkrankter Keimlinge von *Phaseolus vulgaris*.

Schroeder. 47774. Atmungsenzyme.

Shaw. 47925. Upon the teaching of the subject of respiration.

Stoklasa und Ernest. 48204. Chemische Natur des Wurzelsekretes.

Stoward. 48215. Endospermie respiration in certain seeds.

Woolcock. 48944. The fixation of atmospheric nitrogen by plants.

3100 FERMENTATION AND ZYMOLYSIS.

Jahresbericht über die Fortschritte in der Lehre von den Gärungs-Organismen. Unter Mitwirkung von Fachgenossen bearb. u. hrsg. v. Alfred Koch. Jg. 16. 1905. Leipzig (S. Hirzel), 1908, (VIII + 592). 24 cm.

Aberhalden und Dammhahn. 42566. Gehalt ungekeimter und gekeimter Samen verschiedener Pflanzenarten an peptolytischen Fermenten.

————— und **Guggenheim.** 42567. Wirkung der Tyrosinase aus *Russula delica* auf Tyrosin, tyrosinhaltige Polypeptide und einige andere Verbindungen unter verschiedenen Bedingungen.

————— 42568. Wirkung der Tyrosinase aus *Russula delica* auf tyrosinhaltige Polypeptide und auf Suprarenin.

————— und **Rilliet.** 42569. Spaltung einiger Polypeptide durch den Presssaft von *Psalliota campestris* (Champignon).

Annett and Russell. 42642. The composition of green maize and of the silage produced therefrom.

Appel. 42654. Blattrollkrankheit der Kartoffel.

Aron. 42694. Die proteolytischen Enzyme in einigen pflanzlichen Nahrungsmitteln.

Artari. 42695. Physiologische Skizzen über die niederen Pflanzen. II. Die Bedingungen der Vermehrungsgeschwindigkeit. (Russ.)

Bach. 42729. Wirkungsweise der Tyrosinase.

Beijerinck. 42884. Fermentation lactique dans le lait.

Belonovsky. 42900. Influence du ferment lactique sur la flore des excréments des souris.

Bergel. 42928. Aeltere und neuere Fermentforschungen.

Bayliss. 42834. Adsorption und ihre Beziehung zur Enzymwirkung. (Übers.)

Behrens. 42878. Gärung ohne lebende Hefezellen.

Bertrand et Mutermilch. 42967. Le mode de coloration du pain bis.

————— et **Rosenblatt.** 42968. Tyrosinase et tyrosine racémique. Paris, C. R. Acad. sci., 146, 1908, (304-306).

Bertrand, G. 42974. Mélanogenèse: action de la Tyrosinase et sur la Tyrosine.

Bialosuknia. 42994. Produkte der intramolekularen Atmung bei sistiertem Leben der Fettsamen.

————— 42995. Pflanzenfermente. **Boekhout und Ott de Vries.** 43069. Selbsterhitzung des Heues.

Bokorny. 43088. Platinkatalyse und physiologische Katalyse.

Bourdier. 43160. Vorkommen von Aueubin in den verschiedenen Arten der Gattung *Plantago*.

Bredemann. 43196. Regeneration der Fähigkeit zur Assimilation von freiem Stickstoff des *Bacillus amylobacter* A. M. et Bredemann und der zu dieser Spezies gehörenden bisher als *Granulobacter*, *Clostridium* usw. bezeichneten Bakterien.

————— 43197. Variation und Stickstoffbindungsvermögen des *Bacillus astrosporus* A. M., Untersuchung

von 27 Stämmen verschiedener Herkunft.

Brocq-Roussen et Gain. 43273. Durée des peroxydiastases des graines.

Brown. 43289. Der Weichprozess. [Uebers.]

Bruschi. 43313. Presami o chimasi vegetali.

————— 43315. Vitality and self-digestion of the endosperm of some Graminaeae.

Buchner. 43324. Enzyme der alkoholischen Gärung.

————— 43325. Gärung ohne lebende Hefezellen.

————— und **Klatte.** 43326. Eigenschaften des Hefepresssaftes und die Zymasebildung in der Hefe.

————— und **Meisenheimer.** 43327. Buttersäuregärung.

Butkewitsch. 43383. Umwandlung der Stärke in den Pflanzen und Nachweis der amylolytischen Enzyme.

Chrzaszcz. 43516. Das Vorkommen der Diastase, sowie ihr Verhalten bezüglich der stärkeverzuckernden und -lösenden Kraft.

Cousin et Hérissey. 43648. Oxydation de l'eugénol par le ferment oxydant des champignons et par le perchlorure de fer; obtention du déhydrodieugénol.

Degenkolb. 43770. Die alkoholische Gärung. Entstehungsgeschichte von Wein und Bier. Hamburg, 1908.

[**Delbrück.**] 43778. Der physiologische Zustand der Zelle.

Deleano. 43779. Die Lipase der Schimmelpilze. (Russ.)

Dyer. 44002. The supposed degeneracy of the potato.

Eckles. 44013. A bitter fermentation of cheese.

Effront. 44027. Action de la levûre de bière sur les acides amidés.

Ehrenstein. 44035. Beziehungen zwischen Keimfähigkeit der Gerste und Zahl der Ausbleiber im Malze.

Ehrlich. 44036. Die Rolle des Eiweisses und der Eiweissabbauprodukte bei der Gärung.

Emmerling. 44081. Vergärung von Calciumtartrat.

Fahland. 44175. Vergärung der Hefe.

Fischer. 44284. [Enzyme.]

————— 44285. Meine angebliche Gegnerschaft gegen die Zymaseentdeckung.

————— 44290. Geschichte des Gärungsproblems.

Forti. 44344. Fermentazione del vino.

Franzen und Braun. 44370. Vergärung der Ameisensäure durch *Proteus vulgaris*.

Friedrich. 44400. Stoffwechselforgänge infolge der Verletzung von Pflanzen.

————— 44401. Veränderungen im Chemismus von Pflanzenorganen nach Verletzungen.

Gatin. 44501. Transformation diastasiqne du mannose en glucose au cours de la germination du *Borassus flabelliformis*.

Gerber. 44532. Effet de la dialyse sur les sucs présurants végétaux.

————— 44533. Action des acides sur la coagulation du lait par les présures végétales.

————— 44534. Fonctionnement des présures aux diverses températures.

Gimel. 44592. Influence de quelques sels minéraux et en particulier du chlorure stanneux sur la fermentation.

Glimm. 44602. Verhältnis der Diastase zur Zuckermenge bei der Keimung der Gerste.

Gonnermann. 44633. Die Anteilnahme des Brenzkatechins bei der Dunkelfärbung der Rübensäfte.

Grafe. 44678. Das Gummiferment.

Grüss. 44733. Nachweis mittels Chromogram-Methode, dass die Hydrogenase aktiv bei der Alkoholgärung beteiligt ist.

————— 44734. Kapillaranalyse einiger Enzyme.

————— 44735. Hydrogenase oder Reduktase.

————— 44736. Enzymforschung.

————— 44737. Kapillarisation des Hefezellsaftes.

————— 44738. Enzymwirkungen.

Guilliermond. 44784. Contribution à l'étude cytologique des Endomyces.

Gutzeit. 44795. Die Gärungsprozesse bei der Einsäuerung von Hackfrüchten.

Hahn, D. 44830. Fermentation of grape juice in hot climates, more particularly in South Africa.

Hahn. 44835. Zur Geschichte der Zymaseentdeckung.

Hansen. 44878. Physiology and morphology of the alcohol producing yeast fungi. XIII. Brewery bottom yeasts. (Danish.)

Hayduck. 44947. Hefengifte in den Rohstoffen der Gärungsgewerbe.

Hedin. 44962. Enzyme.

Heinze. 45013. Diekenwachstum von Bännen.

Henri. 45048. Coagulation du latex de caoutchouc.

Hest. 45088. Eiweissabbau durch Digestion des Malzes bei niedrigen Temperaturen.

Hiltner. 45153. Ring- und Blattrollkrankheit der Kartoffeln in Bayern.

Höflich. 45181. Welche Einfluss haben steigende Nitratmengen auf Wachstum und Eintritt der Gärung der Denitrifikationsbakterien?

Holzinger. 45218. Einfluss osmotischer Vorgänge im Medium auf das Wachstum von Mikroorganismen.

Huss. 45285. Eine fettspaltende Bakterie (*Bactridium lipolyticum* n. sp.).

Jensen, H. 45352. Natur der Tabakfermentation.

Jensen, P. 45354. Die Zersetzung des Zuckers während des Respirationsprozesses.

Jorns. 45376. Bakterienkatalase.

Klempin. 45506. Das amylolytische Ferment im Hafer.

Klotz. 45515. Bakteriologie des Yoghurts.

Kohl. 45559. Die einheitliche Atmung der Pflanzen und Tiere.

————— 45560. Reversibilität der Enzymwirkungen und Einfluss äusserer Faktoren auf die Enzyme (Invertase, Maltase).

Kohl. Die Hefepilze, ihre Organisation, Physiologie, Biologie und Systematik sowie ihre Bedeutung als Gärungsorganismen. Leipzig, 1908.

Koning. 45575. Biologische und biochemische Studien über Milch. Tl. 5: Die Enzyme. [Übers.]

————— Biologische und biochemische Studien über Milch. [Übers.] Leipzig, 1908.

Kostytschew. 45597. Anaerobe Atmung ohne Alkoholbildung.

————— 45598. Zusammenhang der Sauerstoffatmung der Samenpflanzen mit der Alkoholgärung.

————— 45599. Anteilnahme der Zymase am Atmungsprozesse der Samenpflanzen.

Krandauer. 45614. Versuche über das proteolytische Enzym im bayerischen Darmmalz.

Kuntze. 45682. Studien über fermentierte Milch. I. Yoghurt und Mazun. [Zusammenfassende Uebersicht mit besonderer Berücksichtigung der im Magen und Darm vorkommenden „langen“ Milchsäurebakterien.]

Laborde. 45723. Sur la transformation de la matière chromogène des raisins pendant la maturation.

Laer. 45731. Nouvelles recherches sur les fermentations visqueuses.

Lafar. 45732. Mykologie der Zuckerrfabrikation und des Bäckereiwesens.

Laqueur. 45761. Fermente, insbesondere die intracellulären.

Lebedeff. 45781. Beziehungen zwischen der Form der Gärgefässe und dem Gärverlauf.

Lebedew. 45783. Wirkung von Wechselströmen auf die hydrolyisierende Eigenschaft der Diastase und Mineralsäuren.

————— 45784. Auftreten von Formaldehyd bei der zellfreien Gärung.

Lehmann und Sano. 45812. Vorkommen von Oxydationsfermenten bei Bakterien und höheren Pflanzen.

Lindner. 45928. *Endomyces fibuliger* n. sp., ein neuer Gärungspilz und Erzeuger der sog. Kreidekrankheit des Brotes.

Löckermann. 46041. Die Entwicklung der Theorie der alkoholischen Gärung.

Lühder. 46116. Die Atmung des Malzes und die hierbei entstehenden Stärkeverluste.

Luerssen und Kühn. 46117. Yoghurt, die bulgarische Sauermilch.

McLaughlin. 46201. A theory of ferments and their action.

Macnaughton-Jones. 46206. Humanity's debt to Pasteur: Researches on Fermentation.—The Germ theory.

Marshall and Farrand. 46317. Bacterial associations in the souring of milk.

Mayer. 46386. Das Wesen der Gärung und der Fermentwirkungen nach den neuesten Ergebnissen der Forschung dargestellt.

Meisenheimer. 46399. Die chemischen Vorgänge bei den als Enzymreaktionen erkannten Gärungen.

[**Meissner.**] 46409. Einfluss des Chlorammoniums und phosphorsauren Ammoniums auf den Verlauf der Gärung bei Traubensäften und Weinen.

Michaelis. 46453. Adsorptionsanalyse der Fermente.

Moufang. 46606. Spitzmalzfrage.

Much. 46610. Vorstufe des Fibrinfermentes in Kulturen von *Staphylococcus aureus*.

Müller-Thurgau. 46636. Bakterienblasen (Bacteriocysten).

Nijdam. 46736. *Acrobacter tartarivorum* [et les fermentations qu'il provoque]. (Hollandais.)

Nilson. 46766. Wodurch wird das unlösliche Eiweiss in Gerste und Malz während des Wachsens und Maischens löslich gemacht?

Oes. 46790. Autolyse der Mitosen.

Omelianskij. 46814. Anwendung der bakteriologischen Methode in der chemischen Analyse. (Russ.)

Oppenheimer. 46817. Methodologie der Enzymforschungen.

Ossendovskij. 46827. Deux variétés de moisissure cultivées par les Japonais et les Chinois. (Russ.)

Palladin. 46865. Die Atmungspigmente der Pflanzen.

———— 46866. Rôle de la reductase dans la fermentation alcoolique. (Russ.)

———— 46867. La répartition et la formation des chromogènes respiratoires dans les plantes. (Russ.)

———— 46868. Das Blut der Pflanzen.

Pantaneli. 46884. Pilzrevertase.

Pearce and Barker. 46931. The yeast flora of bottled ciders.

Pfister. 47015. Vergärung der Hefe.

Potter. 47111. Method of checking parasitic diseases in plants.

Pringsheim. 47141. Der Einfluss der chemischen Konstitution der Stickstoffnahrung auf die Gärfähigkeit und die Wachstumsenergie verschiedener Pilze.

———— 47142. Fuselölbildung durch verschiedene Pilze.

———— 47143. Unterdrückung der Fuselölbildung und die Mitwirkung von Bakterien an der Bildung höherer Alkohole bei der Gärung.

———— 47145. Sauerstoffbedürfnis anaërober Bakterien.

Prinsen Geerligs. 47146. Rapid change in composition of some tropical fruits during their ripening. (English and Dutch.)

———— 47147. Formation de saccharose aux dépens d'amidon. (Hollandais.)

Raubitschek und Russ. 47225. Bakterizide Eigenschaften der Pyocyane.

Reinecke. 47303. Gärungsversuche in der Schule.

Rodella. 47412. Importanza degli anaerobi con speciale riguardo all'industria casearia.

———— 47414. Magencarcinom und Milchsäurebacillen (Boas-Opplerscher Bacillus, *Bacillus gastrophilus* und *Bacterium gastrophilum* Lehmann-Neumann, *Bacillus acidophilus* und *Bac. bifidus communis*).

Rommel. 47454. Welche Erfahrungen hat man mit der Verwendung der Mischhefen gemacht?

Rosenstiehl. 47470. Du rôle de la fermentation de l'acide malique dans la vinification.

Rosenthal. 47474. Theorie der Enzyme.

———— 47475. Die Enzyme und ihre Wirkung.

Rosenthaler. 47476. Die Spaltung des Amygdalins unter dem Einfluss von Emulsin.

Russell. 47531. The chemical changes taking place during the ensilage of maize.

Sack. 47552A. Fermentation du cacao. (Hollandais.)

Saito. 47558. Melasse-Rumgärung auf den Bonin-Inseln. (Japan.)

Sartory. 47604. *Cryptococcus salmonicus* n. sp., levûre chromogène des sucs gastriques hyper-acides.

———— 47605. Etude bibliographique et biologique de l'*Oidium lactis*.

———— 47607. Etude biologique de *Cryptococcus (Saccharomyces) glutinis*.

———— et **Demanche.** 47608. Etude d'une levûre (*Cryptococcus Rogerii* n.s.p.) isolée d'un pus de péritonite par perforation de l'estomac.

Scala. 47628. Su la probabile costituzione della diastasi presamica.

Schellenberg. 47662. Verhalten einiger Pilze gegen Hemizellulosen.

Schönning. 47698. *Torula* in English brewing. (Danish.)

Schöne. 47746. Gärungserscheinungen in Farinzuckern.

Schönfeld, Rommel und Dehnicke. 47753. Eigenschaften obergäriger Brauereihefen.

Schroeder. 47774. Atmungsenzyme.

Schwinnig. 47852. Ein aus zwei Karpfen gezüchtetes pathogenes Bakterium.

Scurti e Parrozzani. 47866. Sul potere lipolitico dei semi di crotontiglio.

———— 47867. Presenza di un enzima proteolitico nei semi di *Croton* e sull'azione che esso esercita sugli albuminoidi con cui si trova associato.

[**Seiss.**] 47888. Einfluss der im Most gelösten Luft, des Wasserstoffs und der Kohlensäure auf Wachstum und Gärfähigkeit von *Saccharomyces ellipsoideus* und *Saccharomyces apiculatus*.

———— 47889. Einfluss der Temperatur auf Wachstum und Gärungsvermögen von *Saccharomyces ellipsoideus* und *Saccharomyces apiculatus*.

———— 47890. Einfluss verschiedener Konzentration auf Wachstum und Gärfähigkeit von *Saccharomyces ellipsoideus* und *Sacchar. apiculatus*.

———— 47891. Einfluss des Mangans auf die alkoholische Gärung von *Saccharomyces ellipsoideus* und *Saccharomyces apiculatus*.

Slator. 47977. Mechanism of alcoholic fermentation.

Sorauer. 48031. Die angebliche Kartoffelpest, genannt die „Blattrollkrankheit“.

———— Handbuch der Pflanzenkrankheiten. 3. Aufl. Lfg 15. 16. Berlin, 1908.

Stenitzer. 48159. Papayotin.

Stockhausen. 48185. Assimilierbarkeit der Selbstverdauungsprodukte der Bierhefe durch verschiedene Heferassen.

Stoklasa. 48197. Fermentation lactique et alcoolique dans les tissus des plantes. Enzymes qui provoquent cette fermentation.

———— 48202. Die Atmungsenzyme in den Pflanzenorganen.

———— und **Ernest.** 48204. Chemische Natur des Wurzelsekretes.

Stokvis. 48205. Alkohol- und Essigsäuretoleranz der Bakterien.

Tabet. I microbi nella vinificazione. La fermentazione alcoolica. Le fermentazioni secondarie. Pontedera, [1907].

Trillat et Sauton. 48428. Rôle des levûres dans l'aldéhydification de l'alcool.

Tschirch. Die Chemie und Biologie der pflanzlichen Sekrete. Leipzig, 1908.

Tswett. 48466. Verfärbung und Entleerung des absterbenden Laubes.

Vines. 48613. The proteases of plants. (V.) Experiments with seeds.

Wirth. Bestimmung der diastatischen Kraft des Malzes und von Malzextrakten. Diss. k. techn. Hochschule. München, 1908.

3120 PLANT CONSTITUENTS AND COMPOSITION.

Manna. Gard. Chron., London, (Ser. 3), **43**, 1908, (216-217).

Colours in plants. *t. c.*, (402). [5000].

Plants and skin irritation. *op. cit.*, **44**, 1908, (110).

Treatment of unknown vegetable products. *t. c.*, (128).

Ordeal plants. *t. c.*, (344).

The Coquilla nut palm [*Attalea funifera*]. *t. c.*, (396).

Meadow saffron [*Colchicum autumnale*, L.]. J. Board Agric., London, **15**, 1908, (44-45, col. pl.).

Yeheb. (*Cordeauria edulis*, Hemsl.). Kew Bull., London, **1908**, (36-44, 141).

Jequié Maniçoba and its allies (*Manihot dichotoma*, Ule, and other species). *t. c.*, (59-68, map).

Patchouli (*Pogostemon Patchouli*, var. *suavis*, Hk. f. *P. Cablin*, Benth.) *t. c.*, (78-82).

"Biak," an opium substitute. [*Mitragyne speciosa*, Korth.] *t. c.*, (233-235). [5400].

The Malagan anti-opium plant (*Croton sondaicum*, Miq.). *t. c.*, (235-236). [5400].

Raphionacme utilis. [Chemical composition of the tuberous roots.] *t. c.*, (305-307).

"Illipe" nuts of Sarawak. [*Shorea* sp. Note extracted from the "British North Borneo Herald."] *t. c.* (312-314).

Caseara Sagrada (*Rhamnus Purshiana*, DC.). *t. c.*, (429-432, 2 pl.).

Otto of Rose. Pharm. J., London (Ser. 4), **27**, 1908, (513).

Jahresbericht der Pharmazie, hrsg. vom deutschen Apothekerverein. Bearb. von Heinr[ich] Beekurts unter Mitwirkung von H. Frerichs und H. Emde. Jg 42. 1907. (Der ganzen Reihe Jg 67.) Göttingen (Vandenhoeck & Ruprecht), 1908, (IV + 608). 24 cm. Geb. 20 M.

Versuche über die Wirkung des Chilisalpeters, Ammoniaksalzes, Kalkstickstoffes, Stickstoffkalkes, und des norwegischen Kalsalpeters. Aus den Jahren 1905-1907. Unter Mitwirkung von D. Meyer, H. Frese, L. Münter, und J. Graff hrsg. von W[ilhelm] Schneidewind. Berlin, Arb. D. Landw.-Ges., H. **146**, 1908, (1-118).

Abderhalden. 42565. Neuere Ergebnisse auf dem Gebiete der Eiweissforschung mit besonderer Berücksichtigung biologischer Probleme.

Abel und Ford. 42571. Poisons of *Amanita phalloides*.

Acree and Syme. 42581. Some constituents of the poison ivy plant. [Abstract.]

Albahary et Löffler. 42594. Etude physiologique de quelques alcaloïdes de la ciguë.

[**Albert.**] 42596. Gründüngungsversuch mit verschiedenen Lupinensorten und Bohnen.

——— 42598. Die Einwirkung von Chilisalpeter und Stickstoffkalk auf den Ertrag und die Zusammensetzung der Hafersorten.

Albo. 42602. Fisiologia della nicotina nelle piante di tabacco.

Andrlik. 42638. Schädlicher Stickstoff in der Rübe.

Annett and Russell. 42642. The composition of green maize and of the silage produced therefrom.

Appelius. 42660. Gerbstoffgehalte verschiedener nordamerikanischer Rinden und Hölzer.

Asahina. 42704. Frucht von *Styrax Obassia*.

Bally. 42785. Gallertbildung bei *Chaetoceras*arten.

Bean. 42840. *Rhus Toxicodendron*.

Beattie. 42843. Abnormal biochemical products of the rue anemone.

Bensen. 42919. Vergiftungen durch den Saft des Manzanilla baumes.

Bernegau. 42954. Die Kolanuss.

——— 42957. Zur Kolafrage.

Bertrand et Weisweiler. 42969. La constitution de la vicianine.

- Bertrand.** 42974. Mélanogénèse : action de la tyrosinase et sur la tyrosine.
- Bialosuknia.** 42994. Produkte der intramolekularen Atmung bei sistiertem Leben der Fettsamen.
- Bigelow and Gore.** 43006. Study of apple marc.
- ——— 43007. Ripening of oranges.
- ——— and **Howard.** 43008. Growth and ripening of persimmons.
- Blasdale.** 43027. The essential oil of the Pacific arbor vitae. [*Thuya plicata*.]
- Bonewitz.** 43103. Ananasfrüchte (*Ananassa sativa*).
- Bonis and Pietroforte.** 43104. Wirkung der toxischen Produkte der Pestbacillen auf die Atmung.
- B[oodle].** 43113. Raffia fibre from Madagascar.
- Boorsma.** 43115. [Bestandteile javanischer Pflanzen.]
- Borghesani.** 43132. Sui pentosani della *Soja hispida*.
- Bougault et Bourdier.** 43152. Les cires des Conifères.
- Bourdier.** 43160. Vorkommen von Aucubin in den verschiedenen Arten der Gattung *Plantago*.
- Bourquelot et Vintilesc.** 43161. Sur l'oleuropéine, nouveau principe de nature glucosidique retiré de l'olivier (*Olea europaea*).
- Brand.** 43179. Membran, Scheidewände und Gelenke der Algengattung *Cladophora*.
- ——— 43180. Das Chromatophor und die systematische Stellung der Blutalge (*Porphyridium cruentum*).
- Brandl.** 43184. Sapotoxin und Sapogenin von *Agrostemma Githago*.
- Braun.** 43191. „Nchenchere“ und „Lunkulwe.“ Giftpflanzen für Schafe, Ziegen und dergl. in Deutsch-Ost-Afrika.
- Brdlik.** 43194. Contrôle quantitatif des travaux sur la chlorophylle.
- Bredemann.** 43196. Regeneration der Fähigkeit zur Assimilation von freiem Stickstoff des *Bacillus amylobacter* A. M. et Bredemann und der zu dieser Spezies gehörenden bisher als *Granulobacter*, *Clostridium* usw. bezeichneten Bakterien.
- Brieger und Krause.** 43222. Neue Fettfrucht „Njore-Njole“ aus Kamerun.
- Briem.** 43225. Qualitäts- und Quantitäts-Korrelationserscheinung bei der Zuckerrübe.
- ——— 43230. Vergleichende Prüfung der einem Knäuel entstammenden Futterrübenpflanzen.
- Browne.** 43294. Chemische Analyse und Zusammensetzung amerikanischer Honige, nebst einer mikroskopischen Untersuchung über Honigpollen von W. J. Young. [Uebers.]
- Bushong.** 43371. Composition of gas from cottonwood trees.
- Butkewitsch.** 43383. Umwandlung der Stärke in den Pflanzen und Nachweis der amylolytischen Enzyme.
- ——— 43384. Die Umwandlung der Eiweissstoffe in verdunkelten grünen Pflanzen.
- Buttenberg.** 43386. Ein eigenartiges Pflanzenöl.
- Carapelle.** 43413. Reduktionserscheinungen der Bakterien. Experimentelle Untersuchungen.
- Cash.** 43432. The characters and actions of the seeds of *Omphalea megacarpa* (*diandra*), *Omphalea triandra*, and *Garcia nutans* from Trinidad.
- Cazzani.** 43445. Osservazioni critiche sopra alcune ricerche microchimiche dell'esculina eseguite dal Dott. A. Goris.
- Charabot et Laloue.** 43465. Sur l'essence de *Tetranthera polyantha* var. *citrata*.
- Ciamician e Ravenna.** 43518. Sul contegno di alcune sostanze organiche nei vegetali.
- Clover.** 43542. The terpenes obtained from individual samples of the resin Manila elemi.
- Cohen.** 43574. Dosage des alcaloïdes dans le quinquina. (Hollandais.)
- Cooper and Nuttall.** 43599. Properties of agar-agar. [*Gelideum corneum*.]

Costanzo e Negro. 43630. Ionizzazione prodotta dalle foglie delle Conifere.

Decker. Crocetin. Diss. Würzburg, 1908.

Dekker. 43774. Les matières taniques, II. (Chimie, analyse, applications.) (Hollandais.)

——— 43775. Notes phytochimiques [sur diverses plantes des Indes orientales.] (Hollandais.)

Deleano. 43779. Die Lipase der Schimmelpilze. (Russ.)

Dominikus. 43897. Neue Kautschuk liefernde Euphorbiacee; *Hotinima Teissonnieri* A. Chev. (= *Manihot Teissonnieri* A. Chev.).

——— 43898. Die Stamm-pflanze des Amarillo-Gummis.

Dubaquié. 43959. Élaboration et destruction de la matière grasse dans les végétaux.

Dunstan and Henry. 43983. The poisonous properties of the beans of *Phaseolus lunatus*.

——— 43984. Le glucoside cyanogénétique du lin.

Eckenbrecher. 44011. Anbauversuche der Deutschen Kartoffel-Kultur-Station im Jahre 1907.

Eduardoff. 44021. Kautschukuntersuchungen in Amani (D.-O.-Afrika).

Eibner. 44038. Copaivabalsame und Copaivaöle.

Eisenberg. 44050. Fetteinschlüsse bei Bakterien.

Eisler und Portheim. 44051. Häm-agglutinin im Samen von *Datura*.

Engel. 44085. Congo-Copal und Benguela-Copal (weiss).

Errera. 44127. Bibliographie des alcaloïdes, glycosides, tanins, etc.

——— 44130. Cours pratique de microchimie végétale fait au doctorat en sciences botaniques à l'Université de Bruxelles.

Euler. Grundlagen und Ergebnisse der Pflanzenchemie. Nach der schwedischen Ausg. bearb. Tl 1: Das chemische Material der Pflanzen. Braunschweig, 1908.

——— und **Nordenson.** 44141. Möhrencaroten und seine Begleit-substanzen.

Fahringer. 44176. Einige Blüten-sekrete nebst Bemerkungen über neuere blütenbiologische Arbeiten.

Fendler. 44227. Untersuchung der Milchsäfte von *Artocarpus incisa* und *Excoecaria Agallocha*.

Fernbach. 44240. Stärkelforschung.

Fest. 44247. Zeitlicher Verlauf der Nährstoffaufnahme und Trockensubstanzproduktion bei der Buschbohne unter verschiedenen Düngungs- und Witterungsverhältnissen.

Fischer. 44283. Ein Dentrifikationis-versuch.

Fitschy. 44298. Présence de l'acide cyanhydrique dans les eaux distillées de quelques végétaux croissant en Belgique.

Fluri. 44324. Der Einfluss von Aluminiumsalzen auf das Protoplasma.

Fornet und Heubner. 44339. Entstehung des Sepsins.

——— 44340. Ein Sepsin bildendes Bakterium.

Frank. 44366 Kautschukgewinnung, Kautschukplantagen und Kautschukverarbeitung.

Frankforter. 44368. The pitch and the terpenes of the Norway pine and the Douglas fir.

Freundlich. 44385. Das Fett der *Mimusops Djave*.

Friedrich. 44400. Stoffwechselforgänge infolge der Verletzung von Pflanzen.

——— 44401. Veränderungen im Chemismus von Pflanzenorganen nach Verletzungen.

Gadamer. 44459. Chemie der Papaveraceen-Alkaloïde (*Corydalis cava*).

Gedrojc. 44507. Der Phosphorsäurebedarf des Rotklees im Zusammenhang mit dem Verlauf der Aufnahme des genannten Nährstoffs und mit der Kleemüdigkeit des Bodens. (Russ. mit deutsch. Rés.)

Gibson. 44564. A photoelectric theory of photosynthesis.

Gilg. 44571. Die als Heilmittel gegen Asthma empfohlene *Punaria Ascochingae*.

——— 44572. Welche *Strophanthus*art verdient als officinell in das neue Arzneibuch aufgenommen zu werden?

Gilg. 44580. Vorkommen, Bildung und Verwendung der Fette und Wachse im Organismus. a) In der Pflanze.

Gilling. 44582. The constituents of Simaruba bark. [*Simaruba amara* Aubl. & *S. glauca* DC.]

————— 44583. The active constituents of medicinal Simarubaceous plants.

Glikin. 44601. Cholesterine und verwandte Stoffe.

Glimm. 44602. Verhältnis der Diastase zur Zuckermenge bei der Keimung der Gerste.

Gola. 44623. L'acido cianidrico e i glucosidi cianogenetici nel regno vegetale.

Gonnermann. 44633. Die Anteilnahme des Brenzkatechins bei der Dunkelfärbung der Rübensäfte.

Goris et Créte. 44647. La pulpe dite farine de "Netté."

————— et **Mascre.** 44649. La présence de l'urée chez quelques champignons supérieurs.

Graf. 44676. Der Hopfen und seine Kultur in Bayern.

Grafe. 44677. Das Anthokyan.

Grazia (De). 44688. Azione dei sali inquinanti il nitrato sodico usato in agricoltura sulla vegetazione e sul prodotto della segala.

————— e **Caldieri.** 44689. Influenza di alcuni concimi sulla composizione immediata dei semi di segale.

————— e **Camiola.** 44690. Sul l'intervento dei microrganismi nella utilizzazione della potassa leucitica del suolo da parte delle piante superiori.

Greshoff. 44705. Présence transitoire de l'acide cyanhydrique dans des fougères. (Hollandais.)

————— 44706. Un nouveau groupe naturel de plantes à acide cyanhydrique: les Joncaginées. (Hollandais.)

Grevsmühl. Blattentwicklung von *Aster cyaneus* und *Aster abbreviatus*. Diss. Göttingen, 1908. (63). 22 em.

Haar. 44804. [L'hydrolyse] de la saponine des feuilles de *Polyscias nodosa* Forst. (Hollandais.)

Haase. Pharmacognostischchemische Untersuchung der *Ipomoea fistulosa* Mart. Diss. Strassburg, i. E., 1908.

Gortner. 44653. A supposedly new compound from wheat oil.

Hackenberg. 44818. Substanzquotienten von *Cannabis sativa* und *Cannabis gigantea*.

Hanausek. 44861. Neuheiten in der Warenkunde (Pharmakognosie) im Jahre 1907. I-III.

Hannig. 44873. Die Bindung freien atmosphärischen Stickstoffs durch pilzhaltiges *Lolium temulentum*.

Hansen. 44880. Erster Bericht vom Dikopshof.

Hanson and Babcock. 44882. Conifer oils.

Harkins and Swain. 44892. The chronic arsenical poisoning of herbivorous animals.

Hart. 44911. Toxicity of *Digitalis* leaves.

Haselhoff. 44920. 1. Einwirkung schwefeliger Säure auf Boden. 2. auf kupferhaltigen Boden.

————— 44922. Einwirkung von Flugstaub auf Gras.

Hausmann. 44939. Die photodynamische Wirkung chlorophyllhaltiger Pflanzenauszüge.

Heidsuchka und Gloth. 44969. Phytosterin aus Baumwollsamensamen.

H[emsley]. 45027. Solomon Islands indigo (*Desmodium brachypodium*, A. Gray).

Henri. 45048. Coagulation du latex de caoutchouc.

Hérissey. 45062. Vorkommen von Amygdonitrilglykosid in *Cerasus Padus* Delarb.

Herty. 45075. The optical rotation of spirits of turpentine.

————— and **Dickson.** 45076. The volatile oil of *Pinus serotina*.

Herzog, J. 45080. Inhaltsstoffe der Rhizoma Imperatoriae.

- Herzog, R. O., und Meier.** 45082. Oxydation durch Schimmelpilze.
- und **Ripke.** 45083. Umwandlung von Zimtsäure in Styrol durch Schimmelpilze.
- Hesse.** 45085. Rhapontikwurzel und die österreichische Rhabarber.
- Hillier.** 45133. Economic notes: Liverpool.
- 45134. *Parkia africana*, R. Br. [With an analysis of its fruit pulp.]
- Hoffmann.** 45188. Der vegetabilische Talg-Samen.
- Houseman.** 45245. Camphor, natural and synthetic.
- Huss.** 45285. Eine fettsplattende Bakterie (*Bactridium lipolyticum* n. sp.).
- Ilkevič.** 45294. Recherches microchimiques sur les membranes cellulaires des champignons. (Russ.)
- Itō.** 45308. Japanese dyewood "doss."
- Jackson.** 45317. Fibre from pine leaves.
- 45318. Buchu plants [*Barosma* and *Agathosma* spp.] of South Africa.
- 45319. Logwood (*Hæmatoxylon campechianum*).
- Javillier.** 45339. Le zinc chez les plantes.
- Jensen.** 45354. Die Zersetzung des Zuckers während des Respirationsprozesses.
- Jong.** 45370. L'acide cyanhydrique et ses combinaisons chez *Pangium edula* et *Phaseolus lunatus*.
- 45371. Différences individuelles dans la teneur en alcaloïdes des plantes de coca.
- 45372. Dosage de la teneur totale en alcaloïdes des feuilles de coca. (Hollandais.)
- Jorissen.** 45375. La linamarine, glueoside cyanogénétique du lin.
- Kasperek.** 45426. Resorption von Bakterientoxinen und anderen Giften durch Pflanzen aus dem Erdboden.
- Keegan.** 45435. The chemistry of some common plants.
- Kiessling.** 45472. Sechsjährige Gerstenanbauversuche. [1. Die Ertragsverhältnisse der Gersten. 2. Die Gewichts- und Grössenverhältnisse der Gersten. 3. Die Inhaltsbestandteile der Gersten.
- Kiltz.** Substanz-Quotienten beim Tabak; Einfluss von Lithium auf dessen Wachstum. Diss. Bonn, 1908.
- Kissling.** 45494. Tabakchemie.
- Kleinschmidt.** 45505. Hordein.
- Klempin.** 45506. Das amylolytische Ferment im Hafer.
- Klopsch.** 45512. Aufnahme von Zink durch die Pflanze.
- Knauer.** 45518. Blausäure-Bohne.
- Kochs.** 45542. Vergleichende Untersuchungen emer grösseren Anzahl von Erdbeersorten.
- König, J.** 45549. Zur Bestimmung der Rohfaser und zur Trennung von Cellulose, Lignin und Cutin in derselben.
- König, P.** 45552. Erstmaliger experimenteller Nachweis von Formaldehyd als erstes Assimilationsprodukt in den chlorophyllhaltigen Pflanzen.
- Kohl.** 45560. Reversibilität der Enzymwirkungen und Einfluss äusserer Faktoren auf die Enzyme (Invertase, Maltase).
- Kolle.** 45567. Beziehungen der sogenannten Endotoxine zu den Toxinen.
- Kostytschew.** 45597. Anaeröbe Atmung ohne Alkoholbildung.
- Kränzlin.** 45610. Panaschierte Pflanzen.
- 45601. Anatomische und farbstoffanalytische Untersuchungen an panaschierten Pflanzen. Diss. Berlin, 1908.
- Krassovskij.** 45617A. Huile grasse des graines des baies de *Rhamnus cathartica* L. (Russ.)
- Kraus.** 45617. Beziehungen der sogenannten Endotoxine zu den Toxinen.
- Krische.** 45634. Der Einfluss der Kalidüngung auf das Verhältnis von Korn und Stroh bei Hülsenfrüchten.

- Krueger.** Untersuchung der Stickstoffumsetzungen im Boden. Diss. Königsberg i. Pr., 1908.
- Kühl.** 45661. Denitrifikationsprozess.
 ——— 45663. Fichtenharz.
- Kühlhorn.** Bau der Laubblätter der Dikotylen. Diss. Göttingen, 1908.
- Kuntze.** 45680. Das ätherische Oel von *Cardamine amara* L.
 ——— 45681. Das ätherische Oel von *Brassica Rapa* var. *rapifera* Metzger.
- Laborde.** 45722. Sur l'origine de la matière colorante des raisins rouges et autres organes végétaux.
- Langley.** 45756. The composition of some edible seeds from China.
- Léger.** 45808. Sur l'aloésol, phénol à fonction complexe préparée à l'aide de certains aloés.
- Leimmermann und Blanck.** 45825. Der weisse Senf in seiner Beziehung zur Stickstoffassimilation.
- Lenobel.** 45829. Krapp.
- Léveillé.** 45864. Les thymus à odeur de citronnelle.
- Lewes.** 45870. Fuel and its future [coal, its origin, etc.].
- Lipman and Brown.** 45941. Losses of ammonia from culture solutions.
- Löhnis und Pillai.** 46046. Stickstofffixierende Bakterien.
 ——— und **Westermann.** 46048. Stickstofffixierende Bakterien.
- Loesener.** 46052. Vorkommen von Kautschuk bei einigen ostafrikanischen *Gymnosporia*-Arten.
- Loew.** 46064. Zur Lehre von der chemischen Energie in der lebenden Zelle.
- Lokoti.** 46076. Assimilation des matières minérales par les plantes. (Russ.)
 ——— 46078. Die Düngung und die Zusammensetzung der Pflanzen. (Russ.)
- Lommel.** 46083. Das Oel von *Ximenia americana* L.
- London und Riwkind.** 46087. Zur Lehre der Zusammensetzung, Verdauung und Resorption der Tuberkelbazillen.
- Lühder.** 46116. Die Atmung des Malzes und die hierbei entstehenden Stärkeverluste.
- Lutz.** 46171. Accumulation des nitrates dans les plantes parasites et saprophytes et insuffisance de la diphenylamine sulfurique comme réactif microchimique de ces substances.
- Macallum.** 46180. Die Methoden und Ergebnisse der Mikrochemie in der biologischen Forschung.
- Macmillan.** 46205. Tropical fruits in Covent Garden.
- Malvezin.** 46259. Sur l'origine de la couleur des raisins rouges.
- Mannich.** 46271. Einleitender Bericht über die Tätigkeit der Abteilung für die Untersuchung von Nahrungs- und Genussmitteln . . . aus den Kolonien.
 ——— 46272. Eine durch Kochen mit Wasser aus der Milch einer *Landolphia* erhaltene kautschukartige Masse aus Kamerun.
 ——— 46273. Untersuchung von Früchten einer *Smilax*-Art aus Mexiko.
 ——— und **Bandke.** 46274. Kautschuk von *Landolphia owariensis* P. Beauv. und von *Ficus Vogelii* Miq.
 ——— und **Herzog II.** 46275. Karite-Gutta.
- Marchal, El. et Marchal, Em.** 46285. Recherches physiologiques sur l'amidon chez les Bryophytes.
- Marchlewski.** 46293. Studien in der Chlorophyllgruppe.
- Markfeldt.** 46304. Pflanzen- oder Teerfarbstoffe.
- Marpmann.** 46312. Befunde von Benzoesäure in *Pinguicula vulgaris*.
- Matthes.** 46365. Zur Bestimmung der Kakaorohfaser.
 ——— 46366. Phytosterin aus Baumwollsaamenöl.
- Meigen und Spreng.** 46396. Kohlehydrate der Hefe.
- Meininger.** Einige Gummiarten. Diss. Strassburg, 1908.

Meyer. 46437. Der Artikel „Flores Koso“ des Arzneibuches und eine neue Methode der quantitativen mikroskopischen Analyse.

————— 46438. Zu Ernst Gilg: „Welche *Strophanthus*art verdient in das neue Arzneibuch aufgenommen zu werden“?

Mikosch. 46472. Einfluss des Reises auf die Unterlage.

Miškovský. 46484. Sarcinen, welche Bierkrankheiten verursachen.

Modeen. 46492. Samen *Strophanti*.

Modrakowski. 46495. Hesperidin in *Conium maculatum*.

Möbius. 46497. Festlegung der Kalksalze und Kieselkörper in den Pflanzenzellen.

————— 46501. Eigentümliches Vorkommen von Kieselkörpern in der Epidermis . . . von *Callisia repens*.

Montemartini. 46552. Formazione delle sostanze albuminoidi nelle piante.

Müller. 46634. Eine Diphtheridee und eine *Streptothrix* mit gleichem blauen Farbstoff, sowie Untersuchungen über *Streptothrix*arten im allgemeinen.

Nabokich. 46670. Ausscheidung von Kohlensäure aus toten Pflanzenteilen.

Nestler. 46717. Das Sekret der Drüsenhaare der Gattung *Cypripedium* mit besonderer Berücksichtigung seiner hautreizenden Wirkung.

————— 46718. Die hautreizende Wirkung der *Primula mollis* Hook. und *Pr. Arendsii* Pax.

————— 46719. Das Hautgift der *Cypripedien*.

Neuberg. 46721. Kohlehydrate.

————— und **Rosenberg.** 46722. Bildung und Zersetzung von Fetten in der Natur.

Neumann. 46725. Aus Leben, Sage und Geschichte der Eibe.

Nevinny. 46727. Die Rauschbeere (*Vaccinium uliginosum* L.), ihre Verwechslung mit der Heidelbeere (*Vaccinium Myrtillus* L.) und ihr Nachweis in den Fäces.

(x-6590)

Oesterle und Tisza. 46791. Bestandteile der Wurzelrinde von *Morinda citrifolia* L.

Ohm. 46794. Die Balata.

————— 46795. Das Pfeilgift Curare.

Osborne. 46824. The proteins of the wheat kernel.

————— 46825. Our present knowledge of plant proteins.

————— und **Clapp.** 46826. Die Chemie der Proteinkörper des Weizenkornes. III. Hydrolyse der Weizenproteine.

Ossendovskij. 46827. Deux variétés de moisissure cultivées par les Japonais et les Chinois. (Russ.)

Otto. 46841. Vergleichende Düngungsversuche mit Stickstoffkalk, Kalkstickstoff, Chilesalpeter und schwefelsaurem Ammoniak bei Hafer (Ligowo).

————— 46843. Die Wirkung von Stickstoffkalk und Kalkstickstoff im Vergleich mit Chilesalpeter bei Gemüsearten (Salat und Kohlrabi).

Paessler. 46853. Die Malletrinde als Gerbmateriale.

Palladin. 46865. Die Atmungspigmente der Pflanzen.

————— 46867. La répartition et la formation des chromogènes respiratoires dans les plantes. (Russ.)

————— 46868. Das Blut der Pflanzen.

Pantanelli. 46884. Pilzvertase.

Parow und Neumann. 46901. Versuche über Stärkeausbeute bei verschiedenen Kartoffelarten der Ernte des Jahres 1907.

Passon. 46904. Kultur der Sonnenblumen. [Samen.]

————— 46905. Einige tropische Stickstoffänger.

Pellet et Vuafart. 46948. Composition minérale et azotée de la betterave à sucre pendant la végétation.

Perona. L'acido cianidrico nel regno vegetale e glucosidi cianogenetici scoperti e studiati nell' ultimo decennio. Torino, 1907.

Petersen. 46981. Zur vergleichenden Anatomie des Zentralzylinders der Papilionaceen-Keimwurzel.

Pfeiffer. 47008. Beziehungen der sogenannten Endotoxine zu den Toxinen.

Pictet. 47030. Alkaloide des Tabaks. [Uebers.] (Russ.)

Pilgrim. 47043. Essence de l'écorce des racines de *Cinnamomum zeylanicum* Brcyn. (Hollandais.)

Plahn. 47056. Trockensubstanz und spezifisches Gewicht der Rübenwurzel in korrelativer Beziehung.

——— 47057. Trockensubstanz und Zuckergehalt der Rübe und deren Bedeutung für züchterische Zwecke.

Plancher e Calabresi. 47059. Sui pentosani nei vegetali.

Portheim und Scholl. 47097. Bildung und Chemismus von Anthokyanen.

Potter. 47112. Bakterien als Agentien bei der Oxydation amorpher Kohle.

Power and Salway. 47114. Chemical examination of *Micromeria Chamissonis*. (Yerba buena.)

——— and **Tutin.** 47115. Chemical and physiological examination of the fruit of *Chaillctia toxicaria*. (A West African poison.)

Preul. 47130. Einfluss verschieden hohen Wassergehaltes des Bodens in den einzelnen Vegetationsstadien bei verschiedenem Bodenreichtum auf die Entwicklung der Sommerweizenpflanze.

Prianischnikow. 47136. Die Beziehungen der Agrikulturrechemie zu den benachbarten Wissenschaftsgebieten.

Pringsheim. 47140. Regeneration des Stickstoffbindungsvermögens von Clostridien.

Prinsen Geerligs. 47146. Rapid change in composition of some tropical fruits during their ripening. (English and Dutch.)

Pütter. 47166. Vergleichende Physiologie des Stoffwechsels.

Rasenack. 47220. Süsstoffe des *Eupatorium Rebandianum* und des Süßholzes.

Rathje. 47224. Fette von *Lycopodium*, *Secale cornutum*, Samen *Arecae* und Samen *Aleuritis cordatae*.

Rave. Untersuchung einiger Flechten aus der Gattung „*Pseudevernia*“ in Bezug auf ihre Stoffwechselprodukte. Diss. Münster i. W., 1908.

Reeb. 47261. *Lunaria annua* et son principe actif.

Reed. 47263. Modern and early work upon the question of root excretions.

Reich. 47285. Farbenreaktionen einiger ätherischen Oele, mit Berücksichtigung der Untersuchung der Fette gewürzter Schokoladen.

Relander. 47312. Kann man mit Präzipitinreaktion Samen von verschiedenen Pflanzenarten und Abarten von einander unterscheiden ?

Remeaud. 47313. Recherche du saccharose et des glucosides dans quelques plantes de la famille des Renonculacées.

Richardson. 47353. The occurrence of nitrates in vegetable foods, in cured meats and elsewhere.

Richter. 47358. Notwendigkeit des Natriums für eine farblose Meeresdiatomee.

Rindell. 47377. Glanzgras.

Rivière et Bailhache. 47391. L'accumulation du sucre et la décroissance de l'acidité dans les grains de raisins du chasselas doré.

——— 47392. De l'influence de la lumière directe sur la composition chimique des fruits.

Roger et Vulquin. 47428. Matières humiques de l'ouate de tourbe.

Rohdich. Kakao. Diss. Jena. Weida i. Th., 1908, (42).

Rollov. 47448. Die Färbepflanzen des Kaukasus. (Russ. mit deutsch. Rés.)

——— Die wildwachsenden Pflanzen des Kaukasus, ihre Verbreitung, Eigenschaften und Anwendung. (Russ.) Tiflis, 1908.

Rosenheim. 47468. The biochemistry of animals and plants.

Rosenthaler. 47477. Rinden der *Cinchona robusta* und des Pflropfpaarlings *Cinchona succirubra* × *Ledgeiriana*.

——— 47478. Anatomie der *Hamamelis*blätter.

Rosing. 47480. Der Zucker- und Stärkegehalt in den Schliesszellen offener und geschlossener Spaltöffnungen.

Ross. 47482. Der anatomische Bau der mexikanischen Kautschukpflanze „Guayule,“ *Parthenium argentatum* Gray.

Ruckert. 47514. Einwirkung von *Oidium lactis* und *Vibrio cholerae* auf Cholinchlorid.

Russell, E. J. 47531. The chemical changes taking place during the ensilage of maize.

Russell, W. 47534. La présence constante de la syringine chez les Oléacées.

Rywosch. 47549. Zur Stoffwanderung im Chlorophyllgewebe.

Salkowski. 47563. Zuckerbildung und andere Fermentationen in der Hefe.

Ščerbačev. 47631. Entwicklungsgeschichte der Heilpflanzen. (Russ.)

Schaer. 47634. Wechselseitige Beziehungen phytochemischer Studien und pharmakologischer Probleme.

Schardinger. 47658. Bildung kristallisierter, Fehling'sche Lösung nicht reduzierender Körper (Polysaccharide) aus Stärke durch mikrobielle Tätigkeit.

Schellenberg. 47662. Untersuchungen über das Verhalten einiger Pilze gegen Hemizellulosen.

Schellmann. 47663. *Manihot*-Kautschuk.

————— 47664. Gerberrinde.

Schilberszky. 47679. Vorkommen und physiologische Rolle des Anthocyanins. (Ungarisch.)

Schmidt. 47719. Rhamnoside.

Schmitthenner. 47725. Reife des einjährigen Rebenholzes.

————— 47728. Die Holzreife.

Schöne. 47747. Durch Mikroorganismen hervorgerufene Gallert- und Schleimbildungen in Rohrzuckerfabriken.

Schultze. 47801. Harzöl.

Schulze. 47811. Pflanzliche Phosphatide.

Scurti e Perciabosco. 47868. Presenza dell'allantoina nei semi di tabacco e assenza della solanina.

Seidler, Leopold. Die durch Hafer in den einzelnen Vegetationsperioden bewirkte Aufnahme und Abgabe von Nährstoffen. Diss. Königsberg i. Pr., 1908.

————— und **Stutzer.** 47885. Die durch Hafer in den einzelnen Vegetationsperioden bewirkte Aufnahme und Abgabe von Nährstoffen.

Seipoldy, L. Der Einfluss der Tiefe des Ackerbodens, in der die Kartoffelknolle gewachsen ist, auf ihren Stärkegehalt, unter Vergleichung der angewendeten Untersuchungsmethoden. Diss. Königsberg i. Pr., 1908.

Selleger und Korschilgen. 47896. Wichtige Faserarten der deutsch-afrikanischen Kolonien.

Senft. 47899. Neues Verfahren zum mikrochemischen Nachweis von Flechtensäuren.

Sharp. 47924. A short chapter on the history of foxglove [*Digitalis purpurea*].

Snyder. 48000. Influence of fertilizers upon the composition of wheat.

Soave. 48002. L'azoto della zeina in relazione all'azoto totale delle altre sostanze proteiche nel mais.

————— 48004. L'inosite nelle piante.

Solereder. 48014. Stammpflanze des sog. *Hardwickia*-Balsams, *Kingiodendron pinnatum* Harms, nebst Bemerkungen über verwandte Genera.

Sóltz. 48021. Kürbiskern. (Ungarisch.)

Sorauer. 48033. Zur anatomischen Analyse rauchbeschädigter Pflanzen.

Spiegel. 48061. Die Fortschritte der Alkaloidchemie seit Beginn des Jahrhunderts.

S[prague]. 48080. New rubber-containing plants [belonging to the Celastraceae].

Stahl. 48117. Opiumgewinnung in Persien.

Stange. 48120. Das Kokosnussöl, seine Gewinnung und Verwendung.

Stapf. 48129. Ecanda rubber (*Raphionacme utilis*, Brown & Stapf [n. sp.]).

————— 48130. Teo-non, a new rubber tree from Tonkin, (*Bleckrodea tonkinensis*, Dub. & Eberh.).

- Stoklasa, Brdlik und Just.** 48203. Ist der Phosphor an dem Aufbau des Chlorophylls beteiligt?
- und **Ernest.** 48204. Chemische Natur des Wurzelsekretes.
- Stutzer.** 48232. Düngungsversuche mit Kalksalpeter zu Kartoffeln.
- 48234. Gehalt vegetabilischer Stoffe an Stickstoff, Phosphor und Schwefel in organischer Bindung.
- und **Seidler.** 48239. Der Gehalt einiger Ackerunkräuter an wichtigen Pflanzennährstoffen.
- Swain and Harkins.** 48258. Arsenic in vegetation exposed to smelter smoke.
- Sz. Szathmáry.** 48279. Das kristallisierte Chlorophyll. (Ungarisch.)
- Takeuchi.** 48285. Composition of rice-straw.
- Tanaka.** 48292. Starch of glutinous rice.
- Tanret.** 48297. L'ergostérine et la fongistérine.
- Teepie.** 48304. Long leaf pine oil.
- Tervooren.** Méthodes d'analyse des produits . . . que l'on rencontre dans l'industrie sucrière à Java. (Holländisch) Amsterdam, 1908.
- Thatcher and Watkins.** 48317. The effect of shade during ripening on the proximate constituents of the wheat kernel.
- 48318. The nitrogen content of wheat and its distribution to different parts of an individual plant.
- Thompson and Unwin.** 48342. The timbers of Southern Nigeria.
- Thoms.** 48345. Agaricinsäure.
- 48346. Untersuchung des Saftes vom Baum Ndudaja.
- 48347. Eine durch Kochen mit Wasser aus der Milch einer *Ficus*-Art erhaltene kautschukähnliche Masse aus Kamerun.
- Tichomirow.** 48356. Das Glykogen der Ascomycetenpilze in seinen Beziehungen zu der Trehalose.
- Tollens.** 48381. Gummi der Myrrhe.
- Tonazzi.** 48385. Influenza della maturazione dei limoni sulla composizione dei loro succhi.
- Toni.** 48397. L'anthocyan d'*Ajuga* et de *Strobilanthes*.
- Tower.** 48405. Guayule rubber. [*Parthenium argentatum*, A. Gray.]
- Tromp de Haas.** 48432. Influence du soutirage répété sur la production du latex chez *Hevea brasiliensis*. (Holländisch.)
- Tschirsch.** 48453. Die Stammpflanzen des chinesischen Rhabarber.
- 48454. Die Sekrete.—81. Ein falsches Euphorbium. 82. Harz von *Pinus Jeffreyi* Murr.
- 48455. Grundlinien einer physiologischen Chemie der pflanzlichen Sekrete.
- 48456. Die Chemie und Biologie der pflanzlichen Sekrete. Leipzig, 1908.
- Handbuch der Pharmakognosie. Lfg 1—6. Leipzig, 1908.
- und **Gauchmann.** 48458. Glycyrrhizinsäure.
- 48459. Vorkommen von Glycyrrhizinsäure in anderen Pflanzen.
- Tsujimoto.** 48464. Japanese vegetable oils.
- Tswett.** 48466. Verfärbung und Entleerung des absterbenden Laubes.
- 48467. Pigment des herbstlich vergilbten Laubes.
- 48468. Ist der Phosphor an dem Aufbau der Chlorophylline beteiligt?
- 48469. La substance chimique verte nommée chlorophylle existe-t-elle?
- Tunmann.** 48491. Zwillingköpfchen von *Spilanthes oleracea* Jacquin und die wirksamen Bestandteile dieser Pflanze.
- 48492. Hautdrüsen.
- 48493. Beimengung der Senegawurzel.
- 48494. Neuere Arzneidrogen. I. Folia *Eriodictyon californici*. II. Folia *Orthosiphonis staminei*. III. Radix *Apocyni cannabini*. IV. Herba *Grindeliae robustae*.
- 48495. Zur Anatomie des Holzes und der Wurzel von *Morinda citrifolia* L. mit besonderer Berück-

sichtigung der mikrochemischen Verhältnisse.

Tunmann. 48496. Folia Boldo.

Ubbelohde. 48508. Gewinnung der Oele und Fette.

Vageler. 48546. Die Rolle des Kalis im Pflanzenorganismus.

——— Die mineralischen Nährstoffe der Pflanze. Leipzig, 1908.

Verschaffelt. 48588. Substances auxuelles est dû le parfum des fleurs et leur mode de production par ces organes. (Hollandais.)

Vines. 48613. The proteases of plants. (V.) Experiments with seeds.

Vinson. 48614. The endo- and ektoinvertase of the date.

Voroncov. 48644. Darstellung des Ricins aus alten und frischen Ricinusamen. (Russ. mit deutsch. Ref.)

Wächter. 48693. Zuckergehalt der Küchenzwiebel.

Wagner, F. 48703. Die bayerischen Hopfensorten.

Wagner, M. 48705. Einfluss verschiedener Ernährungsverhältnisse auf den Verlauf der Nährstoffaufnahme und den morphologischen Bau der Pflanze.

Wal et Wijs. 48718. Dosage des matières grasses après destruction à l'acide chlorhydrique. (Hollandais.)

Walker, Wiggins and Smith. 48719. The products of the distillation of pine wood.

Wassilieff. 48733. Eiweissbildung in reifenden Samen.

Weehuizen, F. 48759. Sur [la présence] d'indol dans les fleurs. (Hollandais.)

Wenglein. 48791. Die Beziehungen des Stärkegehaltes der Gerste zu deren Proteingehalt und Korngrösse.

Wichern. 48824. Zur quantitativen Bestimmung der Reduktionskraft von Bakterien und tierischen Organen.

Willis. 48857. Nitrogen for plant growth.

Wimmer. 48870. Nach welchen Gesetzen erfolgt die Kaliumaufnahme der Pflanzen aus dem Boden?

Winterstein und Hiestand. 48884. Die pflanzlichen Phosphatide.

Wisselingh. 48897. Ring und Zellwand bei *Oedogonium*.

——— 48898. Physiologie der *Spirogyrazelle*.

Wolf. 48919. Die chemische Natur des Tabaks.

Wolff. 48926. Die Stärke in der Natur und im Laboratorium. [Uebers.]

Wortmann. 48949. Die Rebenveredlung und die Qualität der Weine.

Wüst. 48958. Enthält der Nektar Alkaloide und ätherische Oele?

Wunderlich. Rhamnoglukoside aus *Viola tricolor*, *Polygonum Fagopyrum*, *Capparis spinosa*, *Aesculus Hippocastanum* und *Globularia Alypum*. Diss. Marburg, 1908.

Zemplén. 49034. Stickstoffinhalt der Waldbaumblätter. (Ungarisch.)

Zikes. 49044. *Bacterium polychromaticum* und seine Farbstoffproduktion.

Zopf. 49069. Chemische Monographie der Cladoniaceen.

3130 PLANTS ARRANGED ALPHABETICALLY WITH CHEMICAL SUBSTANCES OCCURRING IN THEM.

Achlys triphylla [Coumarin]. BRADLEY. 43173.

Achras Sapota [in the fruit: saccharose, glucose, fructose, no lactose]. PRINSEN GEERLIGS. 47146.

Aspergillus flavus et A. niger [Lipase]. DELEANO. 43779.

Aspergillus Oryzae [Enzyme]. OSSENOVSKIJ. 46827.

Bacterium polychromaticum [Erythrojanthin, Dipoxanthin]. ZIKES. 49044.

Barringtonia speciosa Gärtn. [Saponin, identisch mit den Saponinkörpern aus *Chydenanthus excelsus* Miers]. BOORSMA. 43115.

Caladium sp. [Indol dans le spadice]. WEEHUIZEN. 48759.

Catha spec. [Dulcit, phytosterinartige Substanz, Farbstoff, Alkaloid]. BOORSMA. 43115.

Chydenanthus excelsus Miers [Saponin, Barringtonin?, Barringtonetin, Gallussäure]. BOORSMA. 43115.

Cinchona [Alcaloïdes, dosage total]. COHEN. 43574.

Cinnamomum zeylanicum [Essence de l'écorce des racines: pinène, cinéol, dipentène, phellandrène, camphre, eugé-nol, safrol, caryophyllène, (très probable-ment), bornéol (?), aldéhyde cin-namique (?)]. PILGRIM. 47043.

Conium maculatum [Hesperidin]. MODRAKOWSKI. 46495.

Erythroxyton Coca [Alcaloïdes (te-neur)]. JONG. 45371.

———— [Alcaloïdes, dosage total]. JONG. 45372.

Evonymus javanicus Bl. [Alkaloid, Dulcité]. BOORSMA. 43115.

Fraxinus Ornus [Manna]. Gard. Chron., London, (Ser. 3), 43, 1908, (216-217).

Fungi [Mycotin]. ILÍKEVIĆ. 45294.

Glycyrrhiza glabra L. [Tannoïde Sub-stanz]. ŠČERBAČEV. 47631.

Gymnosporia Wallichiana M. Laws. [Alkaloid]. BOORSMA. 43115.

Ipomoea mammosa Choisy. [Ré-sine oxydase]. DEKKER. 43775.

Mangifera indica L. [Zum Euxanthon in Beziehung stehender Farbstoff]. BOORSMA. 43115.

———— [in the fruit: saccharose, glucose, fructose, starch when unripe, citric acid]. PRINSEN GEERLIGS. 47146.

Marrubium vulgare [Marrubiin.]. GORDIN, H. M. 44638.

Mucor Rouxii [Enzyme]. OSSEN-DOVSKIJ. 46827.

Murraya exotica L. [Indol dans les fleurs]. WEEHUIZEN, F. 48750.

Musa paradisiaca L. [Matière tannique, noircissant par l'oxygène de l'air]. SACK. 47553.

Musa sapientum [in the pulp of the ripe fruit: saccharose, glucose, fructose, dextrin, starch]. PRINSEN GEERLIGS (English; Dutch.) 47146.

Nephalium lappaceum [Saponine]. DEKKER. 43775.

Nicotiana [Alcaloïde]. PICTET, A. 47630.

Pangium edule [Gynocardina, acide cyanhydrique libre]. JONG. 45370.

Penicillium glaucum [Lipase]. DE-LEANO. 43779.

Phaseolus lunatus [Phaseolunatine]. JONG. 45370.

Phyllanthus distichus Muell. Arg. [Phytostérine, matière tannique, saponine]. DEKKER. 43775.

Pleurostylia Wightii Wight et Arn. [Alkaloid]. BOORSMA. 43115.

Polygala glomerata Lour. [Methyl-salicylat, Polygalit I, Saponin, Wachs, Farbstoff]. BOORSMA. 43115.

Polyscias nodosa [Saponine fournissant à l'hydrolyse du l-arabinose, du d-glucose et une sapogénine]. HAAR. 44804.

Pteris aquilina [glucoside se dédoublant sous l'action d'une enzyme en acide cyanhydrique et aldéhyde benzoïque]. GRESHOFF. 44705.

Rhæmus cathartica L. [Huile grasse des graines des baies]. KRASSOVSKIJ. 45614A.

Ricinus [Ricin]. VORONCOV. 48644.

Scheuchzeria palustris [HCN]. GRESHOFF. 44706.

Siphonodon celastrinus Griff. [Alka-loïd]. BOORSMA. 43115.

Tamarindus indica [in the fruit: glucose, fructose, starch when unripe, tartaric acid and potassium bitartrate]. PRINSEN GEERLIGS. (English; Dutch.) 47146.

Triglochin maritima [HCN]. GRESHOFF. 44706.

Triglochin palustris [HCN]. GRESHOFF. 44706.

Xanthophyllum excelsum Bl. [Eine Zuckerart, Saponin, Wachs, Farbstoff]. BOORSMA. 43115.

3160 GROWTH.

Maturation and flowering. Gard. Chron., London, (Ser. 3), 43, 1908, (184).

Artari. 42695. Physiologische Skizzen über die niederen Pflanzen. II. Die Bedingungen der Vermehrungsgeschwindigkeit. (Russ.)

Baccarini. 42726. Attorno all'accrescimento in spessore dei fusti delle palme.

- Balls.** 42781. Temperature and growth. [Experiments with the "Sore-shin" fungus.]
- Bleuel et alii.** 43033. Landwirtschaftliche Pflanzenproduktion. A. Quellen der Pflanzenernährung. 1. Atmosphäre. 2. Wasser. 3. Boden. 4. Düngung. B. Pflanzenwachstum. 1. Physiologie. 2. Bestandteile der Pflanzen. 3. Prüfung der Saatwaren. 4. Pflanzenkultur.
- Blomqvist.** 43041. Kulturarbeiten und Untersuchungen über den Nachwuchs, ausgeführt auf dem „Tavastmo“ (Schwedisch.)
- Bos.** 43146. Treiben der Pflanzen durch Elektrizität.
- Brand.** 43179. Membran, Scheidewände und Gelenke der Algen-gattung *Cladophora*.
- Breslauer.** 43212. Beeinflussung des Pflanzenwachstums durch Elektrizität.
- Briem.** 43229. Wachstumsenergie bei Samenrüben.
- Carruthers.** 43427. Records of growth of trees at Dormont.
- Coulter.** 43641. Rate of tree growth in glacial soils in northern Indiana.
- Dauphiné.** 43736. Sur la structure du rhizôme de l'*Artemisia vulgaris*.
- Dengler.** 43787. Das Wachstum von Kiefern aus einheimischem und nordischem Saatgut in der Oberförsterei Eberswalde.
- Driesch.** 43931. La fisiologia dello sviluppo della forma organica individuale.
- Duckworth.** 43969. A Scots pine tree of great dimensions in Co. Cork.
- Eriksson.** 44114. Vergleichende Anatomie und Entwicklungsgeschichte der Stengel der officinellen Labiaten.
- Evelyn.** Sylva, [or a discourse of forest trees, and the propagation of timber]. Reprint of 4th ed. London, 1908.
- Fest.** 44247. Zeitlicher Verlauf der Nährstoffaufnahme und Trockensubstanzproduktion bei der Buschbohne unter verschiedenen Düngungs- und Witterungsverhältnissen.
- Flerov.** 44311. Einfluss des Sauerstoffs auf das Wachstum der Pflanzen (Russ.)
- Friedrich.** 44399. Dickenwachstumsenergie einiger Waldbäume.
- Gassner.** 44495. Pflanzenphysiologische Fragen der Elektrokultur.
- Hackenber.** 44818. Substanzquotienten von *Cannabis sativa* und *Cannabis gigantea*.
- Hall.** The soil: an introduction to the scientific study of the growth of crops. 2nd ed. London, 1908.
- Hausmann.** 44938. Anatomische Untersuchungen an *Nolina recurvata* Hemsley.
- Heinrich.** 45004. Entspannung des Markes im Gewebeverbande und sein Wachstum im isolierten Zustand.
- Holzinger.** 45218. Einfluss osmotischer Vorgänge im Medium auf das Wachstum von Mikroorganismen.
- Keso.** 45459. Alter und Wachstumsverhältnisse der Reiser in Tavastland.
- Klein.** 45501. Über eine neuere Methode des frühzeitigen Treibens. (Ungarisch.)
- Kny.** 45531. Dickenwachstum des Holzkörpers der Wurzeln in seiner Beziehung zur Lotlinie.
- Kroemer.** 45641. Beobachtungen im Wurzelhaus [der pflanzenphysiologischen Versuchsstation zu Geisenheim].
- Küster.** 45672. Keimung und Entwicklung von Schimmelpilzen in gebrauchten Nährlösungen.
- 45673. Aufgaben und Ergebnisse der entwicklungsmechanischen Pflanzenanatomie.
- Lefèvre.** 45805. Effets comparés de l'aliment amidé sur le développement de la plante adulte, de la graine et de l'embryon libre.
- Lemmermann und Einecke.** 45826. Wirkung von schwefelsaurem Ammoniak mit einem Gehalt von 3 Prozent freier Schwefelsäure auf das Wachstum der Pflanzen.
- Luibimenko.** 46028. Production de la substance sèche et de la chlorophylle chez les végétaux supérieurs aux différentes intensités lumineuses.
- Lochow.** 46036. Welchen Einfluss hat anhaltend nasskalte Witterung vor der Ernte auf die Korngröße des

Roggens und damit auf dessen Ertrag, und welchen Einfluss hat die Korngröße der Aussaat auf den Ertrag und die Korngröße der Ernte ?

Löwenherz. 46068. Beschleunigung des Wachstums der Gerste durch Elektrizität.

Malmborg. 46252. Zuwachs der Kiefer in der Höhe. (Schwedisch.)

Meyer. Einfluss verschieden hohen Wassergehalts des Bodens in den einzelnen Vegetationsstadien bei verschiedener N-Düngung auf Entwicklung des Göttinger begrabten Squarehead-Winterweizens. Diss. Göttingen, 1908.

Miczynski. 46462. Maturation des céréales. (Polish.)

Molisch. 46517. Der Einfluss des Warmbades auf das Treiben der Pflanzen.

————— 46521. Die Warmbadmethode. Ein einfaches Verfahren, Pflanzen zu treiben.

Nabokich. 46671. Wachstumserreger. (Russ.) Odessa, 1908

Nienburg. 46756. Zur Keimungs- und Wachstumsgeschichte der Delesseriaceen.

Ostwald. 46838. Die zeitlichen Eigenschaften der Entwicklungsvorgänge.

Pickering. 47028. Germination and plant-growth.

————— 47029. The action of heat and antiseptics on soils.

Prein. Einfluss mechanischer Hemmungen auf die histologische Entwicklung der Wurzeln. Diss. Bonn.

Preul. 47130. Einfluss verschieden hohen Wassergehaltes des Bodens in den einzelnen Vegetationsstadien bei verschiedenem Bodenreichtum auf die Entwicklung der Sommerweizenpflanze.

Prochnow. 47151. Reaktionen auf Temperatur-Reize.

Raciborski. 47192. Hemmung des Bewegungswachstums bei *Basidiobolus ranarum*.

Rapaics. 47217. Phyllodie der Lupinenblüte. (Ungarisch u. deutsch.)

Ritter. 47382. Das normale Längen-, Flächen- und Körperwachstum der Pflanzen.

Robertson. 47397. 47398. Normal rate of growth of an individual, and its biochemical significance.

Schroeder. 47775. Einwirkung von Aethyläther auf die Zuwachsbewegung.

Schubert. 47791. Höhenwachstum der Bäume.

Schütze. Die Beeinflussung des Wachstums durch den Turgeszenzzustand. Diss. Leipzig, 1908.

Schwappach. Die Kiefer. Wirtschaftliche und statistische Untersuchungen der forstlichen Abteilung der Hauptstation des forstlichen Versuchswesens in Eberswalde. Neudamm, 1908.

Siven. 47975. Zuwachs der Nadelbäume in Finland in bezug auf Durchmesser und Höhe. (Schwedisch.)

————— 47976. Vergleich des Zuwachses der Kiefern- und Fichtenbestände. (Schwedisch.)

Smith and Taylor. 47994. Lombardy poplar (*Populus pyramidalis*, Roz.).

Soave. 48003. Funzione biochimica della "zeina."

Somerville. 48023. Heredity and forestry. [The hereditary influence of altitude on the rate of growth of seedlings of the spruce, larch and sycamore.]

Songeon. 48628. Le mode de développement des organes végétatifs de diverses plantes de la Savoie.

Suzuki. 48253. Continuous growth of pea on the same soil.

Thwaite. 48355. Electric cultivation in relation to horticulture.

Weidlich. 48762. Aetherisieren in der Frühreiberei.

Zacharias. 48988. Periodizität bei Riccen.

3180 SENSITIVENESS IRRITABILITY AND MOVEMENTS.

Abbott and Life. 42564. Galvanotropism in bacteria.

Albrecht. 42605. Perception der Lichtrichtung in den Laubblättern.

- Althausen.** 42619. Befruchtung des Buchweizens. (Russ. mit deutsch. Rés.)
- Balfour.** 42771. Presidential address to the Botanical Society of Edinburgh.
- Beeby.** 42862. The scape of *Taraxacum*. [Observations on its movements.]
- Bierberg.** 43002. Die Bedeutung der Protoplasmrotation für den Stofftransport in den Pflanzen.
- Bos.** 43146. Treiben der Pflanzen durch Elektrizität.
- Brand.** 43179. Membran, Scheidewände und Gelenke der Algengattung *Cladophora*.
- Breslauer.** 43212. Beeinflussung des Pflanzenwachstums durch Elektrizität.
- Brunn.** 43308. Geschichtliches über *Mimosa* und andere Sensitive.
- Buder.** 43333. Statolithenhypothese.
- Budinszky.** 43334. Übersichtliche Zusammenfassung des gegenwärtigen Standes unserer Kenntnisse über die Protoplasmabewegung. (Ungarisch.)
- Bunyard.** 43339. Automatie and induced movements in the organs and parts of plants.
- Czapek.** 43694. Geotropismus und Pflanzenform.
- Damm.** 43709. Der Galvanotropismus der Wurzeln.
- Darwin.** 43730. Cotyledon of *Sorghum* as a sense organ.
 ——— 43731. Presidential address [to the Botanical Section of the British Association. Extracts, with editorial remarks].
 ——— 43732. Inaugural address [to the British Association].
 ——— 43733. Localisation of geo-perception in the cotyledon of *Sorghum*.
- Eisenberg.** 44048. Elastikotropische Erscheinungen beim Wachstum des *Bac. anthracis* und verwandter Bacillen auf Serumnährböden.
- Esch.** 44131. Die „Sinnesorgane“ der Pflanzen.
- Faust.** 44203. Schleuderer und Ballisten. Verbreitung der Pflanzensamen.
- Fechner.** Nanna oder Ueber das Seelenleben der Pflanzen. 4. Aufl. Hamburg und Leipzig, 1908.
- Figdor.** 44258. Die heliotropische Empfindlichkeit der Pflanzen.
- Francé.** 44357. Sinnesorganfunktion der Augenflecke bei Algen.
 ——— 44359. Die Lichtsinnesorgane der Algen.
 ——— 44360. Experimentelle Untersuchungen über Reizbewegungen und Lichtsinnesorgane der Algen.
 ——— Das Sinnesleben der Pflanzen. 18. Aufl. Stuttgart, [1908].
 ——— Die Lichtsinnesorgane der Algen. Stuttgart, 1908.
- Friedel.** 44392. L'œuvre physiologique de M. le professeur Pfeffer.
- Fröschel.** 44421. Induktion des Heliotropismus. Analyse der pflanzlichen Reizvorgänge.
- Gassner.** 44495. Pflanzenphysiologische Fragen der Elektrokultur.
- Gaulhofer.** 44503. Geotropismus der Aroideen-Luftwurzeln.
- Glossner.** 44604. Tierintelligenz und Pflanzensinne?
- Graeser.** 44674 & 44675. Pflanzen-Psychologie.
- Guttenberg.** 44794. Bau der Antennen bei einigen *Catantopis*-Arten.
- Haberlandt.** 44809. Geotropismus von *Caulerpa prolifera*.
 ——— 44811. Einfluss des Schüttelns auf die Perception des geotropischen Reizes.
 ——— 44812. Verteilung der geotropischen Sensibilität in der Wurzel.
- Hannig.** 44872. Hygroskopische Bewegungen lebender Blätter bei Eintritt von Frost und Tauwetter.
- Hansgirk.** 44881. Phytopsychologie.
- Harms.** 44894. Geokarpie bei einer afrikanischen Leguminose.
- Heineck.** 44985. Eigentümliche Krümmung der Blütenstiel bei *Diclytra spectabilis* DC.
 ——— 44986. Blütenbiologie der Gattung *Gladiolus*.
 ——— 44997. Blütenbiologie von *Salvia pratensis* L.

- Heineck.** 44998. Blütenbiologie von *Gentiana ciliata* L.
- 45003. Experimentelle Beiträge zur pflanzenpsychologischen Hypothese.
- Heinzerling.** 45014. Der Bau der Diatomeenzelle mit besonderer Berücksichtigung der ergastischen Gebilde und der Beziehung des Baues zur Systematik.
- Hildebrand.** 45113. Das Aufspringen der trockenen Früchte.
- 45118. 1. Der Besuch der Insekten bei *Mercurialis annua* und anderen windblütigen Pflanzen. 2. Das Aufgehen der Blüten von *Ipomoea grandiflora*. 3. Wirtspflanzen von *Cuscuta europaea* und *Cuscuta lupuliformis*.
- 45121. Das Öffnen und Schliessen der Blumen.
- Hilton.** 45169. The cause of reversing currents in the plasmodia of Mycetozoa.
- Hüne.** 45270. Die begünstigende Reizwirkung kleinster Mengen von Bakteriengiften auf die Bakterienvermehrung.
- Kienitz-Gerloff.** 45469. Dr. O. Braun's Aufsatz über die Plasmodesmen in den Pflanzen.
- Klein.** 45501. Neuere Methode des frühzeitigen Treibens. (Ungarisch.)
- Kny.** 45531. Dickenwachstum des Holzkörpers der Wurzeln in seiner Beziehung zur Lotlinie.
- Koltoński.** 45569. Einfluss der elektrischen Ströme auf die Kohlen-säureassimilation der Wasserpflanzen.
- Krause.** 45623. Insektenfressende Pflanzen.
- Kroell.** 45638. Pflanzenpsychologie.
- Küster.** 45670. „Orientierungsbewegungen“ der Chromatophoren und anderer Zelleinschlüsse.
- Lepeskin.** 45832. Sur le mécanisme des mouvements des feuilles photonastiques, géotropiques, héliotropiques et autres, provoqués par la variation de la turgescence dans les renflements. (Russ.)
- 45834. Osmotische Eigenschaften und Turgordruck der Blattgelenkzellen der Leguminosen.
- Linsbauer.** 45936. Geotropismus der Aroideenluftwurzeln.
- 45938. Reizleitungsgeschwindigkeit und Latenzzeit bei *Mimosa pudica*.
- Löscher und Hahn.** 46051. Drehung der Blattspreite bei den echten Gräsern.
- Löwenherz.** 46068. Beschleunigung des Wachstums der Gerste durch Elektrizität.
- Lopriore.** 46092. Homo- und Antitropie in der Bildung von Seitenwurzeln.
- Lorch.** 46095. Torsionserscheinungen an den Stämmchen mehrerer Polytrichaceen und von *Dicranum undulatum* Ehrh.
- Lubbock.** 46102. The scape of *Taraxacum*.
- Möbins.** 46497. Festlegung der Kalksalze und Kieselskörper in den Pflanzenzellen.
- Molisch.** 46516. Brownsche Molekularbewegung.
- 46517. Der Einfluss des Warmbades auf das Treiben der Pflanzen.
- 46521. Die Warmbadmethode. Ein einfaches Verfahren, Pflanzen zu treiben.
- Montemartini.** 46553. Sulla trasmissione degli stimoli nelle foglie e in modo particolare nelle foglie delle Leguminose.
- Müller.** 46631. Die Ortsbewegung der Bacillariaceen.
- Nabokich.** 46671. Wachstums-erreger. (Russ.) Odessa, 1908.
- Newcombe.** 46731. Gravitation sensitiveness not confined to apex of root.
- Noll.** 46771. *Laburnum Adami* Poit. (*Cytisus Adami* hort.).
- Ohno.** 46797. Abklingen von geotropischen und heliotropischen Reizvorgängen.
- Palmer.** 46875. The nature of diatom motion.
- Pantocsek.** 46885. Das sinnliche Leben der Pflanzen. (Ungarisch.)
- Pfeffer.** 47006. Die Entstehung der Schlafbewegungen bei Pflanzen.

Planthaber. Einfluss von Giften auf Protoplasmaströmung. Diss. Kiel, 1908.

Pohl. 47071. Der Thermotropismus der Leinpflanze.

Polowzow. 47083. Reizerscheinungen der Pflanzen, Einwirkung von Gasen.

———— Reizerscheinungen bei den Pflanzen. Mit Berücksichtigung der Einwirkung von Gasen und der geotropischen Reizerscheinungen. Jena, 1909 [1908].

Porodko. 47091. Nimmt die ausgewachsene Region des orthotropen Stengels an der geotropischen Krümmung teil?

Potebnia. 47103. Etudes mycologiques. 1) Sur les eourants protoplasmiques dans les hyphes des champignons. 2) Les micromycètes des gouv. de Kursk et de Charikow. (Russ.)

Pringsheim. 47138. Einfluss der Beleuchtung auf die heliotropische Stimmung.

———— 47139. Herstellung von Gelbfiltern und ihre Verwendung zu Versuchen mit lichtreizbaren Organismen.

Prochnow. 47151. Reactionen auf Temperatur-Reize.

———— Die Abhängigkeit der Entwicklungs- und Reaktionsgeschwindigkeit bei Pflanzen und poikilothermen Tieren von der Temperatur. Diss. Berlin, 1908.

Raciborski. 47192. Hemmung des Bewegungswachstums bei *Basidiobolus ranarum*.

Ramme. Zur Anatomie und Physiologie von *Actinopterys radiata* mit besonderer Berücksichtigung der Einrollungsmechanismus. Diss. Kiel, 1908.

Richter. 47356. Pflanzen als Wetterprognosten. [Übers.] (Russ.)

Ritter. 47381. Flexion et redressement de la pédoncule du pavot. (Russ.)

Schaffner. 47636. Nodding of the terminal heads of *Silphium laciniatum*.

Schiller. 47685. Die Anwendung der Elektrizität bei der Kultur von Nutzpflanzen.

Schlicke. Die dorsiventrale Ausbildung niederliegender Sprosse und

ihre Abhängigkeit von äusseren Faktoren. Diss. Berlin, 1908.

Schmid. 47716. Die nyctitropischen Bewegungen einiger Kompositen.

———— 47717. Nyctitropische Bewegungen beim Schneeglöckchen (*Galanthus nivalis* L.).

Schnehen. 47732. Eduard von Hartmann und die Pflanzenpsychologie.

Schneider. 47741. Der Oeffnungsmechanismus der *Tulipa*-Anthere.

Schrammen. 47766. Sind die Pflanzen beseelt?

———— 47767. Reizleben der Einzeller.

Schroeder. 47775. Einwirkung von Aethyläther auf die Zuwachsbewegung.

Schütze. Die Beeinflussung des Wachstums durch den Turgeszenzzustand. Diss. Leipzig, 1908.

Schwendener. 47838. Die Sinnesorgane der Pflanzen. [Übers.] (Russ.)

Semon. 47898. Hat der Rhythmus der Tageszeiten bei Pflanzen erbliche Eindrücke hinterlassen?

Senn. Die Gestalts- und Lageveränderung der Pflanzen-Chromatophoren. Mit einer Beilage: Die Lichtbrechung der lebenden Pflanzenzelle. Leipzig, 1908.

Sergent. 47903. Des tropismes du *Bacterium Zopfii*.

Simon. 47966. Experimentelle Untersuchungen über die Entstehung von Gefässverbindungen.

Sodomka. 48008. Bewegungen der Pflanzen. (Czechisch.)

Sperlich. 48050. Ist bei grünen Rhinanthaceen ein von einem pflanzlichen Organismus ausgehender äusserer Keimungsreiz nachweisbar?

Steinach. 48150. Die Summation einzeln unwirksamer Reize als allgemeine Lebenserscheinung.

Steinbrinck. 48151. Kohäsionsmechanismus der Roll- und Faltblätter von *Polytrichum commune* und einigen Dünengräsern.

———— und **Schinz.** 48152. Anatomische Ursache der hydrochastischen Bewegungen der sog. Jerichoosen und einiger anderer Wüstenpflanzen.

Stübel. 48230. Plasmaströmung in Pflanzenzellen.

Tubenf. 48483. *Viscum cruciatum* Sieb., die rotbeerige Mistel.

Ule. 48521. Neue Gattung der Capparidaceen mit Klettervorrichtungen. [*Haptocarpum* Ule nov. gen.]

Van der Gucht. 48559. Das Sinnesleben der Pflanzen. (Flämisch.)

Weidlich. 48762. Aetherisieren in der Frühreiberei.

Went. 48792. Relation between the intensity of light and the length of illumination in the phototropic curvatures. (English and Dutch.)

Wheldon. 48810. The scape of *Taraxacum*.

3200 *OECOLOGY (INFLUENCE OF, AND GENERAL ADAPTATIONS TO, ENVIRONMENT).*

The British Vegetation Committee's excursion to the west of Ireland. N. Phytol., Cambridge, 7, 1908, (253-260).

Some relation of leaves to light. Gard. Chron., London, (Ser. 3), 44, 1908, (312-313).

Vegetationsbilder, hrsg. von G[eorg] Karsten und H[einrich] Schenck. Sechste Reihe, H. 1: K. Reehinger, Samoa. H. 2: K. Reehinger, Vegetationsbilder aus dem Neu-Guinea-Archipel. H. 3: E. Ule, Das Innere von Nordost-Brasilien. H. 4: H. Brockmann-Jerosch und A. Heim, Vegetationsbilder vom Nordrand der algerischen Sahara. H. 5, 6: H. Schenck, Alpine Vegetation. H. 7: W. Busse, Deutsch-Ostafrika. II. Ostafrikanische Nutzpflanzen. H. 8: P. Dusen und F. W. Neger, Chilenisch-patagonische Charakterpflanzen. Jena (G. Fischer), 1908. Je 6 Taf. mit Erläut. 31 cm. Je 4 M.

Acloque. 42577. La défense des plantes par les piquants.

———— 42578. Les plantes introduites.

Adamović. 42583. Die Bedeutung des Vorkommens der Salbei in Serbien.

———— 42584. Die Rosskastanie im Balkan.

———— 42585. Die Vegetationsstufen der Balkanländer.

Albrecht. 42608. Korrelationen im Aufbau des Weizenhalmes, welche für die Lagerfestigkeit des Getreides von Bedeutung sind.

Almqvist. 42616. Verhalten einiger pathogenen Mikroorganismen bei niedriger Temperatur.

André. 42630. Le développement comparé des tubercules et des racines.

Andrée. 42632. Botanische Miszellen.

Appel [und] Kreitz. 42655. Die Kartoffelpflanze und ihrer Krankheiten. II. 4. Schale verschiedener Kartoffelsorten und ihre Beeinflussung durch Bodenverhältnisse, Feuchtigkeit und Düngung.

Artari. 42695. Physiologische Skizzen über die niederen Pflanzen. II. Die Bedingungen der Vermehrungsgeschwindigkeit. (Russ.)

Bally. 42785. Gallertbildung bei *Chetoceras*arten.

Beck von Mannagetta. 42848. Die Umkehrung der Pflanzenregionen in den Dolinen des Karstes.

Béguinot. Programma per un corso libero di biologia vegetale. Padova, 1907.

Benecke. 42902. Ursachen der Periodizität im Auftreten der Algen, auf Grund von Versuchen über die Bedingungen der Zygotenbildung bei *Spirogyra communis*.

Berger. Mesembrianthenen und Portulacaceen. Beschreibung und Anleitung zum Bestimmen der wichtigsten Arten, mit kurzen Angaben über die Kultur. Stuttgart, 1908.

Bernegau. 42955. Akklimatisationsversuche mit Süßkartoffeln.

Bertram. Exkursionsflora des Herzogtums Braunschweig mit Einschluss des ganzen Harzes. 5. Aufl. Braunschweig, 1908.

Bessey. 42981. Florida strangling figs.

Birger. 43014. Vegetation of Härjedalen. (Swedish.)

Björkenheim. 43019. Die *Larix*-Wälder. (Finnisch.)

Blattny. 43032. Nussbäume von Selmeczványa. (Ungarisch.)

Blind. 43034. Quelques plantes aquatiques.

Blumentritt. 43054. Zweckmäßige Einrichtungen im Pflanzenreiche.

Bobrov. 43057. Schlagverjüngung der Kiefernbetriebsklasse der Forst-domaine „Pogonna-Losinyj Ostrov“, Gov. Moskau. (Russ.)

Börgesen. 43070. Gardening and tree-planting in the Færöes.

———— 43073. An ecological and systematic account of the Caulerpas of the Danish West Indies.

Bordner. 43128. The influence of tension by pull on the formation of mechanical tissue in the stems of plants.

Brand. 43181. *Porphyridium cruentum* (Ag.) Naeg.

———— 43182. Morphologie und Biologie des Grenzgebietes zwischen den Algengattungen *Rhizoclonium* und *Cladophora*.

Bray. 43193. Distribution and adaptation of the vegetation of Texas.

Bredemann. 43197. Die Variation und das Stickstoffbindungsvermögen des *Bacillus asterosporus* A.M. Untersuchung von 27 Stämmen verschiedener Herkunft.

Brockmann-Jerosch und Heim. Vegetationsbilder vom Nordrand der algerischen Sahara. Jena, 1908.

Brown. 43290. Algal periodicity in certain ponds and streams.

Bruno. 43310. Difese marginali delle foglie.

Brush. 43316. The influence of contact and tension upon the tendrils of *Passiflora caerulea*.

Burgerstein. 43346. Einfluss des Lichtes verschiedener Brechbarkeit auf die Bildung von Farn-Prothallien.

———— 43347. Pflanzenkulturen im diffusen Tageslichte.

Buscalioni. 43362. L'influenza delle condizioni di clima sui caratteri specifici. Nota preventiva.

Cajander. 43390. Die Moore in Finland und ihre forstwirtschaftliche Bedeutung. (Finnisch.)

Cannarella. 43407. Nettari estraziali e fiorali di alcune Cucurbitacee e di alcune Passiflore.

Carapelle und Gueli 43414. Anpassung der Bakterien an die bakteriolytische Eigenschaft des Blutserums. Experimentelle Untersuchungen. [Uebers.]

Celi. 43449. Biologia e filogenesi del fico ed inquadramento delle relative razze italiane meridionali (*Ficus Carica* L.).

Chitrovo. 43500. Schicksal der Eichenwälder von Mittel-Russland. (Russ.)

———— 43501. Der Einfluss verschiedener Bodenhorizonte auf die Entwicklung der Eiche in ihren ersten Lebensjahren. (Russ. mit deutsch. Rés.)

Clark. 43525. Delaying the blossoming of peach trees by etherization.

Clements. 43537. An ecologic view of the species conception.

———— 43538. Plant physiology and ecology. New York, 1907.

Cobbold. 43549. Geology of Shropshire in relation to its flora.

Cockayne. 43552. Spread of *Phytophthora infestans* with special reference to hibernating mycelium.

Cooper. 43600. Alpine vegetation in the vicinity of Long's peak, Colorado.

Coppedge. 43606. The effect of light on *Melilotus alba*. (Sweet clover.)

Correns. 43614. Geschlechtsformen polygamer Blütenpflanzen und ihre Beeinflussbarkeit.

Coulter. 43641. Rate of tree growth in glacial soils in northern Indiana.

———— 43642. Michillinda (Michigan) sand dunes and their flora.

Coupin. 43644. Influence des vapeurs d'acide formique sur la végétation du *Rhizopus nigricans*.

Cowles. 43654. An ecological aspect of the conception of species.

Dachnowski. 43698. Type and variability in the annual wood-increment of *Acer rubrum* L.

Davis. 43747. Seedlings of *Ranunculus Purshii*, Richardson.

———— 43748. The flora [of Walnut lake, Michigan].

Deane. 43755. The button-bush.

- De Bruyne.** 43760. Etude phytogéographique de la zone maritime belge.
- 43762. Our dune-flora. (Flemish.)
- 43763. The evolution of the vegetation of a dune-valley. (Flemish.)
- 43764. The phytobiology of our Flemish dunes. (Flemish.)
- Dengler.** 43787. Das Wachstum von Kiefern aus einheimischem und nordischem Saatgut in der Oberförsterei Eberswalde.
- Diels.** 43833. Pflanzengeographie. Leipzig, 1908.
- Dittmar.** 43851. Die Erzeugung von Festigkeitselementen in Wurzeln durch Funktion.
- Dodds.** 43861. Geology and physiography of the mesas.
- Dode.** 43869. Les feuilles persistants sous le climat de Paris.
- 43871. Causes de la rusticité.
- 43872. Les quatre régions dendrologiques tempérées.
- Dokturovskij.** 43880. Vegetation des Černyj Lës (im Gouvernement Cherson). (Russ.)
- Drabble, E. and Drabble, H.** 43926. The relation between the osmotic strength of cell-sap in plants, and their physical environment.
- Drude.** 43947. Die kartographische Darstellung mitteldeutscher Vegetationsformationen.
- 43949. Pflanzengeographische Karten aus Sachsen. I. Weinböhlä; II. Zschirnsteine; III. Altenberg.
- Duffner.** 43971. Anbauversuche mit fremden Holzarten auf dem Schwarzwalde.
- Dusen and Neger.** Chilenisch-patagonische Charakterpflanzen. Jena, 1908.
- Eisenberg.** 44049. Thermoresistenz der vegetativen Formen der aeroben Sporenbildner.
- Emeis.** 44079. Ungünstige Einflüsse von Wind und Freilage auf den Pflanzenkörper.
- Enderlein.** 44082. Biologisch-faunistische Moor- und Dünen-Studien. Biosynöische Regionen in Westpreussen.
- Engler, A[dolf].** 44098. Die Vegetationsformationen tropischer und subtropischer Länder.
- 44091. Pflanzengeographische Gliederung von Afrika.
- und **Krause.** 44101. Lebensweise von *Viscum minimum* Harvey.
- Engler, Arnold.** 44103. Tatsachen, Hypothesen und Irrtümer auf dem Gebiete der Samenprovenienz-Frage.
- Erikson.** 44113. Untergetauchte Pflanzen. (Schwed. mit deutsch. Rés.)
- Ernst.** 44119. [Oekologie von *Pitophora*.]
- Errera.** 44123. Caractères hérétostyliques secondaires des *Primula*.
- Faber.** 44168. Vegetationsbilder aus Kamerun.
- Falcioni.** 44177. I germi termofili delle acque del Bullicame.
- Fest.** 44247. Zeitlicher Verlauf der Nährstoffaufnahme und Trockensubstanzproduktion bei der Buschbohne unter verschiedenen Düngungs- und Witterungsverhältnissen.
- Figdor.** 44257. Einfluss des Lichtes auf die Keimung der Samen einiger Gesneriaceen.
- Finckenstein.** 44263. Zur Vererbungsfrage.
- Fischer.** 44287. Belichtung und Blütenfarbe.
- Fleck.** 44306. Anpassungserscheinungen bei Pflanzen in Deutsch-Südwest-Afrika.
- Flerov.** 44311. Einfluss des Sauerstoffs auf das Wachstum der Pflanzen. (Russ.)
- Flöckher.** 44321. Die Naturdenkmäler von Hildesheim und Umgegend, welche dem Pflanzenreiche angehören.
- Francé.** 44358. Das Gesetz des Waldes.
- Das Leben der Pflanze. Abt. 2: Floristische Lebensbilder. Bd 1. Naturgeschichte der Algen und Pilze. Naturgeschichte der Moose. Stuttgart, 1908.

- François.** 44365. Les plantes aquatiques.
- Freiberg.** 44380. Eine Excursion nach dem Losinij Ostrov am 9 Mai 1907. (Russ.)
- Fuhrmann.** 44441. Entwicklungszyklen bei Bakterien.
- Galløe.** 44483. The ecology of the Danish lichens. (Danish.)
- Gaulhofer.** 44504. Die anatomische Eignung der Sonnen- und Schattenblätter zur Lichtperzeption.
- Gensert.** 44521. Die Exoten der Oberförsterei Jägerhof.
- Geze.** 44551. Notes d'édaphisme chimique. Buis, ajonc.
- Gibbs.** 44558. Bio-histological notes on some new Rhodesian species of *Fuirena*, *Hesperantha*, and *Justicia*.
- 44559. Deforestation in New Zealand.
- Gilchrist.** 44570. Effect of swaying by the wind on the formation of mechanical tissue.
- Goebel.** Einleitung in die experimentelle Morphologie der Pflanzen. Leipzig u. Berlin, 1908.
- Gombocz.** 44630. Monographia generis *Populi*. (Hungarice.)
- Gothan.** 44659. Entwicklungsgeschichte eines Moores.
- Graebner.** Die Pflanzenwelt Deutschlands. Lehrbuch der Formationsbiologie. Eine Darstellung der Lebensgeschichte der wildwachsenden Pflanzenvereine und der Kulturfleichen. Leipzig, 1909, [1908].
- Griffin.** 44709. The development of some New Zealand conifer leaves with regard to transfusion tissue and to adaptation to environment.
- Guillaumin.** 44776. Répartition géographique et biologie des Burseracées.
- Gurvič.** 44789. *Calluna* und ihre Wirkung auf die Erneuerung der Kiefer auf Kahlhieben nach Beobachtungen im Revier „Jurburg“ des Fürsten S. Vasilječikov im Gouv. Kovno. (Russ.)
- Hansgirk.** 44881. Phytopsychologie. (M-6590)
- Harper.** 44903. Some native weeds and their probable origin.
- 44904. Pine-barrens of Babylon and Islip, Long Island.
- Harshberger.** 44910. Comparative leaf structure of the sand dune plants of Bermuda.
- Hayek.** 44951. Die xerothermen Relikte in den Ostalpen.
- Heineck.** 45003. Experimentelle Beiträge zur pflanzenpsychologischen Hypothese.
- Heinricher.** 45005. Die Samenkeimung und das Licht.
- Herter.** Beiträge zur Kenntnis der Gattung *Lycopodium*. Studien über die Untergattung *Urostachys*. Tl 1 (Abschnitt I-VI). Diss. Berlin, 1908.
- Hildebrand.** 45112. Die Abhängigkeit des Vorkommens der Pflanzenarten von anderen Pflanzen und von Tieren.
- 45122. Nutzlosigkeiten im Pflanzenreich.
- Hilgard.** Soils Their formation, properties, composition, and relations to climate and plant growth in the humid and arid regions. New York, 1906.
- Hill.** 45131. Osmotic properties of the root hairs of certain salt marsh plants.
- Hiltner.** 45139. Verwendung gewisser Pflanzenarten als „Ammen“ für Holzgewächse.
- Höck.** 45179. Die Lebensreiche als Erzeugnisse der Entwicklungsgeschichte und des Klimas der Erde.
- Hoffmann.** 45189. Beziehungen der Witterung zu den Rübenenernten.
- Hus.** 45281. An ecological cross-section of the Mississippi river in the region of St. Louis, Missouri.
- Issel.** 45305. Biologia termale.
- Issler.** 45307. Die Pflanzengenossenschaften der oberelsässischen Kalkvorhügel.
- Ivanov.** 45309. Die Bestand-Typen des Revieres Parfinskaja im Kreise Staraja-Russa des Gouv. Novgorod. (Russ.)
- Jadin et Boucher.** 45323. Production de la gomme chez les *Moringa*.

Jennings. 45348. An ecological classification of the vegetation of Cedar Point.

————— 45350. Ecological formations of Pittsburg and vicinity.

Jouin. 45383. Winterhärte neuer oder seltener Gehölze.

Junge. 45396. Die Cyperaceae Schleswig-Holsteins einschliesslich des Gebiets der freien und Hansestädte Hamburg und Lübeck und des Fürstentums Lübeck.

Kerner [von Marilaun]. 45458. Der Wald und die Alpenwirtschaft in Oesterreich und Tirol. Berlin, 1908.

King. 45481. Toxicity as a factor in the productive capacity of soils.

Kinzel. 45482. Die Wirkung des Lichtes auf die Keimung.

————— 45483. Lichtkeimung.

Kirchner, Loew und Schröter. Lebensgeschichte der Blütenpflanzen Mitteleuropas. Spezielle Oekologie der Blütenpflanzen Deutschlands, Oesterreichs und der Schweiz. Lfg 8 u. 9. Stuttgart, 1908.

Kniep. Keimungs-Physiologie und Biologie von *Fucus*. Diss. Freiburg i. B., 1907.

Kny. 45531. Dickenwachstum des Holzkörpers der Wurzeln in seiner Beziehung zur Lotlinie.

Kolkunov. 45565. Züchtung von die Troekeneit ertragenden Rassen der Kulturpflanzen. Anatomisch-physiologische und biometrische Untersuchungen. II. Anatomisch-physiologische Untersuchung des Grades der Xerophilie einiger Rassen der Zuckerrübe. (Russ.)

Kolkwitz und Marsson. 45566. Oekologie der pflanzlichen Saprobien.

Koriba. 45593. Variation of ray-flowers of some Compositae.

Kovrigin. 45600. Die Abhängigkeit des Wachstums der Eiche von der Bonität des Bodens im Revier „Krasnoye“ der Forstei Trostianec der Erben von L. E. Koenig. (Russ.)

Krašán. 45615. Die Hauptresultate meiner 20 jährigen Kulturversuche.

Kraus. 45618. Aus der Pflanzenwelt Unterfrankens. X. Erfahrungen

über Boden und Klima auf dem Wellenkalk.

Kroemer. 45640. Einfluss der Belichtung auf die Ausbildung der Rebenblätter.

Kuznecov. 45716. Die Ruderalflora der Saaten auf verschiedenen Bodenarten in den Kreisen Pokrov und Jarjev des Gov. Vladimir. (Russ.)

Lampert. 45740. Tiere und Pflanzen der Jetztzeit in unseren Höhlen.

Landreth. 45742. A case of persistent vitality in seeds.

Lapie. 45759. Les caractères écologiques de la région méridionale de la Kabylie du Djurdjura.

Le Gendre. 45807. L'appétence chimique de l'*Helianthemum vulgare* Guertn.

Leiningen. 45814. Humusablagerungen in den Kalkalpen.

Leiviskä. 45817. Vegetation an der Küste des Bothnischen Meerbusens zwischen Tornio und Kokkola.

Leimmermann. 45823. Das Phytoplankton der Menam.

Levander. 45849. Das „Ergrünen“ der Tölv-Bucht. (Finnisch.)

Lindberg. 45900. Die Vegetation des Moores Letensuo, Finland. (Finnisch.)

————— 45901. Botanische Untersuchung von Torfgebieten in den Kirchspielen Lappo und Ilmola, Finland. (Schwedisch.)

Lindhard. 45910. An analytic examination of the vegetation of annual and perennial grass-fields carried out by P. Nielsen 1877-1888. (Danish.)

————— 45911. The composition of the vegetation of perennial grass-fields, utilized in different ways. (Danish.)

Lindinger. 45917. Die Struktur von *Alö dichotoma* L.

Ljubimenko. 46027. Assimilation der lichtbedürftigen und schattenertragenden Holzgewächse. (Russ.)

Livingston. 46035. The relation of desert plants to soil moisture and to evaporation.

- Lochow.** 46036. Welchen Einfluss hat anhaltend nasskalte Witterung vor der Ernte auf die Korngrösse des Roggens und damit auf dessen Ertrag, und welchen Einfluss hat die Korngrösse der Aussaat auf den Ertrag und die Korngrösse der Ernte?
- Loesener.** 46056. Monographia Aquifoliacearum.
- Loew.** 46059. Die Lebensverhältnisse von *Crocus albiflorus* Kit.
- 46061. Der Sprossaufbau und die damit zusammenhängenden Lebensrichtungen der mitteleuropäischen *Allium*-Arten.
- 46062. Der Sprossaufbau und die damit zusammenhängenden Lebensrichtungen von *Allium Victorialis* L.
- Löwtschin.** 46069. Einfluss des Lichtes auf die Atmung der niederen Pilze.
- MacLeod.** 46203. Einfluss der Lebensbedingungen auf die Anzahl der Randblüten und die Veränderlichkeitsstufen bei *Chrysanthemum carinatum*. (Flämisch.)
- Magnus, P.** 46215. Gutes Gedeihen der nordamerikanischen *Picea pungens* Engelm. in den Alpen und Uebertritt eines einheimischen Rostpilzes auf dieselbe.
- Magnus, W.** 46217. Die künstliche Veränderung der Pflanzenentwicklung.
- Mágocsy-Dietz.** 46210. Zur Erklärung der Buchenregion über der Fichtenregion. (Ungarisch und deutsch.)
- Maheu.** 46222. La flore des cavernes.
- Maksimov.** 46236. Atmung der Pflanzen bei Temperaturen unter Null. (Russ. mit deutsch. Rés.)
- 46237. Das Erfrieren der Pflanzen. (Russ. mit deutsch. Rés.)
- Marcello.** 46280. Arboricole della flora Cavese.
- Marchand et Bouget.** 46291. Mode de reproduction spéciale à la zone alpine supérieure.
- Marloth.** Das Kapland, insonderheit das Reich der Kapflora, das Waldgebiet und die Karoo pflanzengeographisch dargestellt. Mit Einfügung hinterlassener Schriften A. F. W. Schimpers. Jena, 1908.
- Massart.** 46334. Essai de géographie botanique des districts littoraux et alluviaux de la Belgique.
- Mattei.** 46362. Piante messicane fiorite nel R. Orto botanico [di Palermo] da semi originali.
- Mayr.** 46399. Die Variationen der Holzgewächse, ihre Entstehung und ihre Bedeutung für die Praxis.
- Waldbau auf naturgesetzlicher Grundlage. Berlin, 1909 [1908].
- Miehe.** 46466. Thermophile Lebewesen.
- Migula.** Pflanzenbiologie. Schilderungen aus dem Leben der Pflanzen. Leipzig, 1909, [1908].
- Molliard.** 46529. Action morphogénique de quelques substances organiques sur les végétaux supérieurs.
- Molnár.** Die Fechtung der edlen Weide. (Ungarisch) Budapest, 1908.
- Montemartini.** 46551. Biologia fogliare del *Buxus sempervirens* L.
- Morozov, G.** 46573. Forstwissenschaftliche Studien. Wechsel der Holzarten. (Russ.)
- Moss.** 46601. 'Plant physiology and ecology,' by F. E. Clements. [Review.]
- Moszkowski.** 46604. Biologische Notizen aus Zentralsumatra.
- Mücke.** 46613. Bau und Entwicklung der Früchte und Herkunft von *Acorus Calamus* L.
- Müller-Thurgau.** 46636. Bakterienblasen (Bactericysten).
- Nadson.** 46673. Einfluss der Lichtstärke auf die Färbung der Algen. (Russ. mit deutsch. Rés.)
- Nash.** 46693. A tragedy of the forest. [Effect of *Clusia* on host.]
- Nevole.** 46728. Vorarbeiten zu einer pflanzengeographischen Karte Oesterreichs. V. Das Hochschwabgebiet in Obersteiermark.
- Newcombe.** 46730. Problem of the causes of the formation of mechanical tissue in plants.
- Nicotra.** 46746. La biologia generale.
- Niles.** 46765. Bog-trotting for orchids. New York and London, 1904.
- Nyholm.** 46787. Die vertikale Verbreitung der Nadelbäume und der

Birke in Teilen vom Kirchspiel Sodankylä. (Schwedisch.)

Oes. 46790. Autolyse der Mitosen.

Oppermann. 46818. The growth of *Picea excelsa* in good heath-ground in central Jutland. (Danish.)

Ortlepp. 46822. Der Einfluss des Bodens auf die Blütenfüllung der Tulpen.

Ostenfeld. 46830. The land-vegetation of the Færöes with special reference to the higher plants.

————— 46831. Growth of *Zostera marina* and its distribution in the Danish waters. (Danish.)

Osterhout. 46831. The importance of physiologically balanced solutions for plants. 2. Fresh-water and terrestrial plants.

Otto. 46844. Beeinflussung der Kopf- und Knollenausbildung bei Gemüsesorten.

Pardé. 46890. Les essences forestières exotiques à la station d'essais de Grafath.

————— 46892. Excursions dendrologiques à Courset (Pas-de-Calais), Pouilly (Oise), Cherbourg, Frémont et Martinvert (Manche).

Paul. 46914. Die Kalkfeindlichkeit der *Sphagna* und ihre Ursache, nebst einem Anhang über die Aufnahmefähigkeit der Torfmoose für Wasser.

Pax. 46923. Die Tertiärflora des Zsiltales.

————— 46927. Grundzüge der Pflanzenverbreitung in den Karpathen. Bd II. Leipzig, 1908.

Peacock. 46928. Natives and aliens [The relation of their presence to the soil, etc.]

Peirson. 46943. Oecology of *Montia fontana*.

Petersen. 46982. The structure and biology of arctic flowering plants. 1. 2. Diapensiaceæ. *Diapensia lapponica* L.

Petrak. 46992. Die alpine Flora der mährisch-schlesischen Sudeten.

Planthaber. Einfluss von Giften auf Protoplasmastromung. Diss. Kiel, 1908.

Pohl. 47071. Der Thermotropismus der Leinpflanze.

Polowzow. 47083. Reizerscheinungen der Pflanzen, Einwirkung von Gasen.

————— Reizerscheinungen bei den Pflanzen. Mit Berücksichtigung der Einwirkung von Gasen und der geotropischen Reizerscheinungen. Jena, 1909 [1908].

Potonié. 47106. Rezente Kaustobiolithe und ihre Lagerstätten. Bd. I: Die Sapropelite. Eine Erläuterung zu der von den Deutschen geologischen Landesanstalten angewendeten Terminologie und Klassifikation.

Prein. Einfluss mechanischer Hemmungen auf die histologische Entwicklung der Wurzeln. Diss. Bonn, 1908.

Preul. 47130. Einfluss verschieden hohen Wassergehaltes des Bodens in den einzelnen Vegetationsstadien bei verschiedenem Bodenreichtum auf die Entwicklung der Sommerweizenpflanze.

Preuss. 47133. Die Vegetationsverhältnisse der Tucheler Heide. Pflanzengeographie des norddeutschen Flachlandes.

————— 47135. Botanische Forschungsergebnisse aus den Kreisen Stuhm (Westpr.), Pr. Holland und Mehrungen (Ostpr.).

Pringsheim. 47138. Einfluss der Beleuchtung auf die heliotropische Stimmung.

————— 47140. Regeneration des Stickstoffbindungsvermögens von Clostridien.

Pritzel. 47149. Vegetationsbilder aus dem mittleren und südlichen Griechenland.

Prochhow. Die Abhängigkeit der Entwicklungs- und Reaktionsgeschwindigkeit bei Pflanzen und poikilothermen Tieren von der Temperatur. Diss. Berlin, 1908.

Ramaley. 47206. Botany of north eastern Larimer county, Colorado.

————— 47207. Climatology of the mesas near Boulder, Colorado.

————— 47209. Plant-zones of the Rocky Mountains.

————— and **Roblins.** 47210. Ecological notes from North-central Colorado.

Ramme. Zur Anatomie und Physiologie von *Actinopterys radiata* mit besonderer Berücksichtigung des Einrollungsmechanismus. Diss. Kiel, 1908.

Rapaics. 47216. Die Pflanzengeographie der Gattung *Aconitum*. (Ungarisch.)

————— 47219. Einfluss der Elektrizität auf die Entwicklung der Pflanzen. (Ungarisch.)

Raunkjær. 47228. The statistics of the biological types of plants as a basis of biological plant-geography. (Danish.)

————— 47229. Guide to the Botanical Garden of the University, with special regards to its biological beds. (Danish.)

Rechinger, K. 47257. Samoa.

————— 47258. Vegetationsbilder aus dem Neu-Guinea-Archipel.

Rechinger, L. und Rechinger, K. Streifzüge in Deutsch-Neu-Guinea und auf den Salomons-Inseln. Berlin, 1908.

Reed. 47263. Modern and early work upon the question of root excretions.

Renner. 47326. Morphologie und Oekologie der pflanzlichen Behaarung.

Reuter. 47332. Die Renntiere und ihr Einfluss auf die Verjüngung des Waldes. (Finnisch.)

Rich. 47347. Botanical work on a salt marsh in Brittany.

Riley. 47376. Oecology of *Montia fontana* L.

Ritter. Anatomie der Früchte und Samen von choripetalen Alpenpflanzen. Diss. Göttingen, 1908.

Robbins. 47393. Distribution of the deciduous trees and shrubs on the mesas.

————— and **Dodds.** 47395. Distribution of conifers on the mesas.

Roth. 47496. Das Waldbetrieb-Versuchsgebiet von Likavka aus dem Gesichtspunkte der praktischen Forstwirtschaft. (Ungarisch.)

Rothermundt. 47499. Verhalten der Bakterien an der Oberfläche fließender Gewässer.

Russell. 47536. Sur l'appétence chimique de l'*Helianthemum vulgare* Gaertn.

————— 47537. Genêts à balais adaptés à un sol calcaire.

Sajó. 47560. Keimungsbedingungen verschiedener Pflanzen.

[**Saunders.**] 47611. Alteration in flora of Totternhoe caused by draining.

Schenck. Alpine Vegetation. Jena, 1908.

Schiffner. 47672. *Grimaldia* und *Neesiella*.

————— 47674. Oekologische Studien über die sogenannten „Knic-holz-wiesen“ des Isergebirges.

Schiller. 47689. Morphologie und Biologie von *Ceramium radiculosum* Grun.

Schiller-Tietz. 47691. Die Windformen der Bäume.

Schimper, A. F. W. Pflanzen-Geographie auf physiologischer Grundlage. 2. Aufl. Jena, 1908.

Schimper, K. 47695. Standortverhältnisse der Moose.

Schlenker. 47705. Das Schwenninger Zwischenmoor und zwei Schwarz-wald-Hochmoore in bezug auf ihre Entstehung, Pflanzen- und Tierwelt.

Schlicke. Die dorsiventrale Ausbildung niederliegender Sprosse und ihre Abhängigkeit von äusseren Faktoren. Diss. Berlin, 1908.

Schönfeld und Rossmann. 4775. Vererbung und Anerziehung von Eigenschaften bei obergärigen Bierhefen.

Schorler. 47760. Komplementäre Anpassung der Organismen in Schwarzwasserteichen.

Schurhoff. 47795. Ozellen und Lichtkondensoren bei einigen Peperomien.

Schulz. 47802. Entwicklungsgeschichte der gegenwärtigen phanerogamen Flora und Pflanzendecke des norddeutschen Tieflandes.

————— 47803. Entwicklungsgeschichte der gegenwärtigen phanerogamen Flora und Pflanzendecke Skandinaviens.

Schuster. 47819. Die Blattaderung des Dicotylenblattes und ihre Abhängigkeit von äusseren Einflüssen.

Schwappach. Die Kiefer. Wirtschaftliche und statistische Untersuchungen der forstlichen Abteilung der Hauptstation des forstlichen Versuchswesens in Eberswalde. Neudamm, 1908.

Schwerin. 47840. Pflanzeneinbürgerung sowie Gründe und Abwendung vorkommenden Misslingens.

Seipoldy. Der Einfluss der Tiefe des Ackerbodens, in der die Kartoffelknolle gewachsen ist, auf ihren Stärkegehalt, unter Vergleichung der angewendeten Untersuchungsmethoden. Diss. Königsberg i. Pr., 1908.

Seler. 47892. Zwei Frühlingsmonate in Yucatan.

Senn. Die Gestalts- und Lageveränderung der Pflanzen-Chromatophoren. Mit einer Beilage: Die Lichtbrechung der lebenden Pflanzenzelle. Leipzig, 1908.

Sernander. 47907. *Stipa pennata* in Västergötland. Einfluss der subborealen Periode auf die Entwicklungsgeschichte der nördlichen Vegetation. (Schwedisch.)

Shimek. 47936. The genesis of loess: a problem in plant ecology.

Sievers. 47947. Wasserversorgung der Flechten.

Simon. 47967. Differenzierungsvorgänge im Callusgewebe von Holzgewächsen.

Smith. 47997. A peculiar tussock-formation [in the Isles of Scilly].

Sordelli. 48037. Le Flores de pale.

Sperlich. 48049. Die optischen Verhältnisse in der oberseitigen Blattepidermis tropischer Gelenkpflanzen.

Stäger. 48112. Aus dem Leben unserer Gelegenheits-Epiphyten.

Stahl. 48118. Laubfarbe und Himmelslicht. [Übers.] (Russ.)

Steinbrinck und **Schinz.** 48152. Anatomische Ursache der hygrochastischen Bewegungen der sog. Jericho-rosen und einiger anderer Wüstenpflanzen.

Steininger. 48156. Durch Flur und Moor. Schilderungen aus Rosenheims Pflanzenleben.

Stephens. 48164. Life areas of California.

Stone. 48209. Life-areas of southern New Jersey.

Svedelius. 48256. Ein vom Winde einseitig entwickelter Baum, *Ficus bengalensis* L. (Schwedisch.)

Tansley. 48298. Marsh vegetation.

Thomsen. Vorkommen von Nitrobakterien im Meere. Diss. Kiel, 1908.

Timm. 48362. Heideflora.

Tkačenko. 48370. Rolle des Waldes bei der Bodenbildung. (Russ. mit deutsch. Rés.)

Tobler. 48371. Regeneration bei *Myrionema*.

Towers. 48406. The distribution of living plants in relation to the different geological formations in Dorset.

Trinchieri. 48430. Due piante cauliflore.

Tropea. 48436. Arboricole di Sicilia.

Tubeuf. 48470. Fusarien-Krankheiten unserer Kulturpflanzen.

————— 48471. Beziehungen zwischen unseren Misteln und der Tierwelt.

————— 48481. Der Park von Gleisweiler in der Pfalz. Skizze nach einem Besuch im April 1908.

————— 48483. *Viscum cruciatum* Sieb., die rotbeerige Mistel.

Tunmann. 48494. Neuere Arzneidrogen. I. Folia *Eriodictyon californici*. II. Folia *Orthosiphonis staminei*.

Ugolini. 48510. Fioriture indigene precocissime poco conosciute.

————— 48513. Florula arboricola della Lombardia e del Veneto.

Ule. 48521. Neue Gattung der Caparidaceen mit Klettervorrichtungen. [*Haptocarpum* Ule nov. gen.]

————— 48526. Pflanzengeographische Ergebnisse meiner in den Jahren 1900-1903 in Brasilien und Peru unternommenen Reisen.

————— 48527. Catinga- und Felsenformationen in Bahia.

————— 48535. Das Innere von Nordost-Brasilien. Jena, 1908.

Voigt. Lehrbuch der Pflanzenkunde für den Unterricht an höheren Schulen . . . Tl 3: Anfangsgründe der Pflanzengeographie oder ökologisch-pflanzengeographische Heimatskunde mit Ausblicken auf die fremdländische Pflanzenwelt und mit Berücksichtigung wichtiger Kulturpflanzen. [Nebst] 2. Geleitschrift: Die Pflanzengeographie in den botanischen Schulbüchern. Hannover u. Leipzig, 1908.

Voit. Geschichtliche Darstellung des Einflusses der künstlichen Verjüngung auf die Verbreitung der Holzarten (im Königreich Bayern). Diss. München, 1908.

Vouk. 48674. Laubfarbe und Chloroplastenbildung bei immergrünen Holzgewächsen.

Vries. Pflanzenzüchtung. [Übers.] Berlin, 1908.

Warming. Danish plant world. 2. The dunes. With contributions by C. V. Prytz, Dahlerup and others. (Danish.) 1. 1. Kobenhavn and Kristiania, 1907.

————— 48735. Biological types of plants. (Danish.)

Watt. 48746. The tree-limit in the Scottish Highlands.

Weber. 48750. Die Geschichte der Pflanzenwelt des norddeutschen Tieflandes seit der Tertiärzeit. [Übers.] (Russ.)

————— 48753. Aufbau und Vegetation der Moore Norddeutschlands. [Übers.] (Russ.)

Weingart. 48774. Eine Form von *Cereus Gonzalczii* aus Costarica.

Weinzierl. 48775. Heranzüchtung von neuen Pflanzenformen unter dem Einflusse des Alpenklimas.

West. 48798. Aquatic flora of the [Loch] Ness area.

Weyland. 48809. Der Pflanzencharakter der Umgebung Landstuhls und seine Beziehung zur Bodenbeschaffenheit.

Wiesner. 48835. Il bisogno di luce delle piante.

————— 48837. Wärmeverhältnisse kleiner, insbesondere linear geformter, von der Sonne bestrahlter Pflanzenorgane.

————— 48838. Anwendung photochemischer Lichtmessungen zur

Ermittlung des Lichtgenusses der Pflanzen.

Wilamowitz-Möllendorff. 48841. Resultate 35 jähriger Anbauversuche mit ausländischen Gehölzen, speziell Coniferen, in Gadow.

Wilhelm. 48846. Beeinträchtigung der Arceigentümlichkeit durch das Verpflanzen.

Winkler. 48879. Der Laubwechsel in unseren Breiten und in den Tropen.

————— 48881. Der Laubwechsel in unseren Breiten und in den Tropen. [Übers.] (Russ.)

Woodhead. 48939. Plant geography and ecology in Switzerland.

Yapp. 48973. Hairiness of certain marsh plants.

————— 48974. Vegetation at home and abroad. IV. Wicken Fen [Cambridgeshire].

Young. 48981. The forest formations of Boulder county, Colorado.

Zacharias. 48988. Periodizität bei Riceen.

Zinger. 49063. Die als Unkräuter in den Leinsaaten auftretenden Arten von *Camelina* und *Spergula* und ihre Entstehung. (Russ.)

Zschacke. 49073. Flechtenflora des unteren Saaletales.

3220 SYMBIOSIS.

Alten. 42618. Vergleichende Anatomie der Wurzeln; Wurzelthyllen, Heterorhizie, Lenticellen. Diss. (Göttingen, 1908.

Annibale. 42643. Sopra due Bignoniacee mirmecofile africane.

Campbell. 43397. Symbiosis in fern prothallia.

Canestrini. 43406. Le alleanze tra le piante e le formiche.

Chassignol. 43474. Le gui. Les essences sur lesquelles il a été signalé. Les chênes portugui.

De Wildeman. 43808. Aearophytes.

Elenkin. 44055. Die Symbiose vom Gesichtspunkte des beweglichen Gleichgewichtes der zusammenlebenden Organismen betrachtet. I. Die Mycorrhiza und analoge Erscheinungen der

Symbiose unter Pilzen und Wurzeln höherer Pflanzen. (Russ.)

Giuseppe (Di). 44595. Tubercoli radicali.

Hannig. 44873. Die Bindung freien atmosphärischen Stickstoffs durch pilzhaltiges *Lolium temulentum*.

Kammerer. 45411. Lebensgemeinschaften von Tieren und niederen Pflanzen.

————— 45412. Symbiose zwischen *Oedogonium undulatum* und Wasserjungferlarven.

Koch. 45537. Die Ameisen als Baukünstler.

Ludwig. 46111. Pilze züchtende Insekten.

Migula. Pflanzenbiologie. Schilderungen aus dem Leben der Pflanzen. Leipzig, 1905, [1908].

Nadson. 46675. Zur Lehre von der Symbiose. I. Das Absterben von Eichensämlingen im Zusammenhange mit der Mycorrhiza. (Russ. mit deutsch. Rés.)

Neger. 46704. Die pilzzüchtenden Bostrychiden.

Ohmann. 46796. Art und Zustandekommen der Verwachsung zweier Pfropfsymbionten.

Paolini 46887. Fatica delle leguminose.

Peklo. 46945. Epiphytische Mycorrhizen. I. *Monotropa Hypopitys*. (Čechisch.)

Perotti. 46967. Microrganismi produttori dei tubercoli radicali delle leguminose.

Petri. 46996. Sulle micorize endotrofe della vite.

————— 46999. Wurzelfäule phyloxerierter Weinstöcke.

Rodella. I batterii radicali delle leguminose. Padova, 1907.

Rørdam. 47425. Power of plants to bind the nitrogen of the air. (Danish.)

Schilberszky. 47681. Rolle des Pilzes der Orchideen. (Ungarisch.)

Severini. 47913. Ricerche batteriologiche sui tubercoli dell'*Hedysarum coronarium* L. (Sulla).

Wettstein. 48806. Neues aus der Biologie der Orchideen.

Zimmermann. 49046. Ambrosiakäfer und ihre Beziehungen zur Gummibildung bei *Acacia decurrens*.

3225 PARASITISM.

Bainier. 42750. Sur trois espèces de *Sporendonema*, dont deux nouvelles.

Barber. 42789. Root-parasitism. IV. The Haustorium of *Cansjera Rheedii*.

Bock. 43061. Biologie der Uredineen.

Boissieu. 43084. *Orobanche Hederae* sur *Fatsia japonica*.

Chatton et Picard. 43480. *Trenomycetes histophthorus* n. g. et n. sp., endoparasite des poux de la poule domestique.

Dubois. 43968. Genre *Uncinula*.

Edgerton. 44016. A parasitic *Gnomonia*.

————— 44018. The physiology and development of some anthracnoses.

Elenkin. 44055. Die Symbiose vom Gesichtspunkte des beweglichen Gleichgewichtes der zusammenlebenden Organismen betrachtet. I. Die Mycorrhize und analoge Erscheinungen der Symbiose unter Pilzen und Wurzeln höherer Pflanzen. (Russ. mit deutsch. Rés.)

Engler und Krause. 44101. Lebensweise von *Viscum minimum* Harvey.

Fischer. 44280. Die Publikationen über die Biologie der Uredinen im Jahre 1907.

————— 44281. Entwicklungsgeschichte der Uredineen. 5. *Accidium Homogynes* Schroet.

Fraysse. 44378. Biologie des plantes phanérogames parasites.

Gautier. 44505. Parasitisme du *Melampyrum pratense*.

Guéguen. 44747. Sur un Oospora nouveau (*Oospora lingualis*) associé au *Cryptococcus linguae pilosae* dans la langue noire pileuse.

Hasler. 44924. *Crepis-* und *Centaurea-Puccinien* vom Typus der *Puccinia Hieracii*.

Heinricher. 45010. Die Schuppenwurz, *Lathraea Squamaria*.

Hildebrand. 45118. 1. Der Besuch der Insekten bei *Mercurialis annua* und anderen windblütigen Pflanzen. 2. Das Aufgehen der Blüten von *Ipomoea grandiflora*. 3. Wirtspflanzen von *Cuscuta europaea* und *Cuscuta lupuliformis*.

Kirchner. 45487. Empfänglichkeit verschiedener Weizensorten für die Steinbrandkrankheit.

Klebahn. 45498. Fungi imperfecti und die zugehörigen Ascomycetenformen. V. *Septoria piricola* Desm.

Krieg. 45631. Ursachen der Spezialisierung und Entstehung des Wirtswechsels bei den Uredineen.

Krüger. 45647. Fusskrankheit des Getreides.

Kusano. 45700. *Chrysanthemum-rust*.

————— 45702. Parasitism of *Siphonostegia*.

————— 45703. Parasitism of *Aeginetia indica*.

Laubert. 45770. Wirtswechsel des Blasenrostes der Kiefern (*Peridermium Pini*).

Léger. 45809. Mycétozoaires endoparasites des Insectes. I. *Sporomyxa Scauri* nov. gen. nov. spec.

Lüstner. 46135. Eine auf dem Birnbaum schmarotzende Seideart (*Cuscuta lupuliformis*).

Lutz. 46171. Accumulation des nitrates dans les plantes parasites et saprophytes et insuffisance de la diphenylamine sulfurique comme réactif microchimique de ces substances.

Maire. 46229. Les suçoirs des *Meliola* et des *Asterina*.

————— 46232. Remarques sur une algue parasite (*Phyllosiphon Ari-sari*).

————— et **Tison.** 46233. Le développement et les affinités du *Sorosphaera Veronicae*.

Merker. 46419. Die Mistel auf der Fichte.

Müller. 46621. Beobachtungen an der Mistel (*Viscum album*).

————— 46622. Das Schmarotzen von *Viscum* auf *Viscum*.

Nadson. 46675. Zur Lehre von der Symbiose. I. Das Absterben von Eichensämlingen im Zusammenhange mit der Mycorrhiza. (Russ. mit deutsch. Rés.)

Neger. 46706. Ein Infektionsversuch mit *Peridermium Strobi* von *Pinus monticola*.

————— 46707. Das Tannensterben in den sächsischen und anderen deutschen Mittelgebirgen.

Probst. 47150. Infektionsversuche mit Kompositen-bewohnenden Puccinien.

Salmon. 47570. Species of Erysiphaceae from India.

Schneider-Orelli. 47743. *Penicillium italicum* Wehmer und *Penicillium glaucum* Link als Fruchtparasiten.

Solereder. 48015. Pfropfversuche mit der Mistel und der Riemenblume im botanischen Garten zu Erlangen.

Sperlich. 48050. Ist bei grünen Rhinanthaceen ein von einem pflanzlichen Organismus ausgehender äusserer Keimungsreiz nachweisbar?

Stäger. 48111. Zur Biologie des Mutterkorns. Centralbl. Bakt., Jena, Abt. 2, 20, 1908, (272-279). [7700 4050 6000].

————— 48113. Beweise für die Entwicklungstheorie aus dem Bereich der parasitischen Pilze.

Steiner. 48153. Die Spezialisierung der Alchimillen-bewohnenden *Sphaerotheca Humuli* (DC).

Trotter. 48441. Un nuovo parassita ipogeo del gen. *Entyloma*.

Tubeuf. 48483. *Viscum cruciatum* Sieb., die rotbeerige Mistel.

————— 48486. Verbreitung und Bedeutung der Mistelrassen in Bayern.

White. 48813. The phenogamous parasites.

————— 48814. The aggregate origination of parasitic plants.

Wielandt. 48830. *Polyporus radiciperda* on *Calluna vulgaris*. (Danish.)

3235 SAPROPHYTISM.

Bainier. 42758. *Scopulariopsis repens et communis*.

Frankamp. 44367. Ueberpflanzen auf Weiden.

Guéguen. 44747. Sur un Oospora nouveau (*Oospora lingualis*) associé au *Cryptococcus linguae pilosae* dans la langue noire pileuse.

Hustedt. 45287. Eine neue endophytisch lebende *Dactylococcopsis*-Art.

Kolkwitz und Marsson. 45566. Ökologie der pflanzlichen Saprobien.

Lutz. 46171. Accumulation des nitrates dans les plantes parasites et saprophytes et insuffisance de la diphénylamine sulfurique comme réactif microchimique de ces substances.

Manzeck. 46277. *Picea excelsa* auf *Fagus sylvatica*.

Molliard. 46527. Cultures saprophytiques de *Cuscuta monogyna*.

Ross. 47483. Aus der Pflanzenwelt Mexikos: Epiphyten oder Ueberpflanzen.

Sperlich. 48051. Zur Entwicklungsgeschichte der Stolonen von *Nephrrolepis*.

Stäger. 48112. Aus dem Leben unserer Gelegenheitsepiphyten.

——— 48116. Unsere Gelegenheitsepiphyten.

Tobler. 48371. Regeneration bei *Myriocena*.

Tobler-Wolff. 48373. Zur Biologie von *Polysiphonia fastigiata*.

3280 DISPERSAL AND ITS MECHANISM.

Adams. 42587. The new flora of burnt ground on the hill of Howth: A study of plant dispersal.

Ammann. 42625. Zirbelkiefer und Tannenhäher.

Arnott. 42690. Seed distribution of some bulbous plants.

Baenitz. 42735. *Taxus buccata* L. v. *fastigiata* Loud. (= *T. hibernica* Hook.) im Rotbuchenwalde des Neroberges bei Wiesbaden.

Bertsch. 42978. Württembergische Veilchen aus der Sektion *Nomimium* Ging.

Campagna. 43395. Disseminazione per uccelli carpofagi.

Chassignol. 43475. Notes botaniques.

Crosetti e Fontana. 43669. Sulla disseminazione di una crittogama vascolare alpina per mezzo delle correnti d'acqua.

Deane. 43753. The dispersal of seeds.

Durafour. 43990. *Dryas octopetala*.

Ernst. The new flora of the volcanic island of Krakatau. Translated by A. C. Seward. Cambridge, 1908.

Faust. 44203. Schleuderer und Ballisten. Verbreitung der Pflanzensamen.

Heineck. 44978. Einrichtungen zur Samenverbreitung von *Agrimonia Eupatoria* L.

——— 44989. Blütenbiologie von *Campanula persicifolia* L.

——— 45001. Blütenbiologie und Beschreibung einiger Abnormitäten des Blütenstandes von *Tilia platyphyllos*, Scopoli.

Hildebrand. 45112. Die Abhängigkeit des Vorkommens der Pflanzenarten von anderen Pflanzen und von Tieren.

——— 45113. Das Aufspringen der trockenen Früchte.

Koorders. 45585. Means of dissemination of javanese plants. (English. Dutch.)

Migula. Pflanzenbiologie. Schilderungen aus dem Leben der Pflanzen. Leipzig, 1909. 1908.

Nash. 46692. The story of the mangrove.

Neger. 46703. Die Verbreitung von Pilzsporen durch Wind, Wasser und Tiere.

Ostenfeld. 46833. An experiment concerning the germination of seeds which have passed through the digestive apparatus of a bird. (Danish.)

Passerini e Ceconi. 46903. Alimentazione degli uccelli.

Rostrup. 47490. Experiments on the quantity of fungous germs contained in the air. (Danish.)

Schimper. 47695. Standortverhältnisse der Moose.

Sobolev. 48006. Eigenschaften der Samen der Waldbäume. (Russ.)

Stäger. 48114. Die pflanzliche Besiedelung von Neuland.

————— 48115. Zur Verbreitungsbiologie der Eibe (*Taxus baccata*).

Tubeuf. 48471. Beziehungen zwischen unseren Misteln und der Tierwelt.

————— 48475. Bedeutung von Beerenfarbe und Beeren schleim bei der Mistel, *Viscum album*.

Weiss. 48781. The dispersal of fruits and seeds by ants.

Yeates. 48977. The means of distribution of Hepaticae.

3350 PHENOLOGY.

Bericht über den Neureuther Alpenpflanzengarten pro 1908. (Alpenvereins-Sektion Tegernsee [nebst] Blütenkalender. Ber. Ver. Schutz Alpenpfl., Bamberg, 8, [1908], (27-36).

Deutsches meteorologisches Jahrbuch für 1907. Freie Hansestadt Bremen. Hrsg. von Paul Bergholz. Jg 18. Bremen (Druck v. Illing & Lüken). 1908, (XVI + 79). 32 cm.

List of first flowers observed, 1907-1908. Ealing. Rep. Se. Miers. Soc., 1907-8, 1908, (xi).

Vorkommnisse im Pflanzenleben im Jahrgang 1900-1907 [Württemberg]. Stuttgart, Mitt. stat. Landesamt Württ., 1901, (73-78); 1902, (122-127); 1903, (157-159, 176-177, 186-190); 1905, (5-9, 38-41, 123-127, 175-176, 191-192, 213); 1906, (103-104, 121, 154-157); 1907, (55-56, 153-154, 230, 249-250); 1908, (119-122, 169-170, 190, 277-278).

Bates. 42823. A drought-resistant hickory.

Beller. 42893. Phänologische Beobachtungen.

Blumer. 43055. Effects of frost in the southwest.

Bos. 43145. Observations phytologiques dans les Pays-Bas. (Hollandais.)

Brotherus. 43284. Pflanzenphänologische Beobachtungen in Finland.

Church. 43517. Types of floral mechanism. A selection of diagrams and descriptions of common flowers arranged as an introduction to the systematic study of Angiosperms. Part I. Types i-xii (January to April). Oxford, 1908.

Deneumostier. 43788. Étude des conditions de température et d'humidité dans la détermination du pouvoir germinatif de quelques Graminées agricoles.

Grohmann. 44720. Die Dauer der Vegetation innerhalb des Königreiches Sachsen.

Hawrysiwicz. 44941. Observations phénologiques faites à Ozydów en 1905 [et 1906]. (Polish.)

Heineck. 44991. Der Verlauf des Blütenlebens bei *Silene nutans* L.

————— 44992. Der Verlauf des Blütenlebens von *Tradescantia virginica* L.

Hildebrand. 45118. 1. Der Besuch der Insekten bei *Mercurialis annua* und anderen windblütigen Pflanzen. 2. Das Aufgehen der Blüten von *Ipomoea grandiflora*. 3. Wirtspflanzen von *Cuscuta europaea* und *Cuscuta lupuliformis*.

Hooper. 45222. Time of blossoming of fruit trees.

Inne. 45293. Die Verspätung des Frühlings 1908.

Ivanov. 45309. Die Bestand-Typen des Revieres Parfinskaja im Kreise Staraja-Russa des Gouv. Novgorod. (Russ.)

[Klose.] 45513. Pflanzenphänologische Beobachtungen in Bad Reinerz pro 1907.

————— 45514. Pflanzenphänologische Beobachtungen für das Jahr 1907 in Bad Salzbrunn.

Kuznecov. 45717. Phytocänologische Beobachtungen im Jahre 1906 in der Umgegend der Stadt Kiržač des Gouvernements Vladimir. (Russ.)

[Ludwig.] Phytopathologischer Bericht der Biologischen Centralstelle für die Fürstentümer Reuss ä. und j. Linie über das Jahr 1907. [Greiz, 1907]

McClendon. 46184. On xerophytic adaptations of leaf structure in Yuccas, Agaves and Nolinias.

Mawley. 46380. Phenological phenomena observed in Hertfordshire during the year 1906.

——— 46381. Report on the phenological observations for 1907.

Mummenthey. 46639. Phänologische Beobachtungen.

Niemann. 46755. Blüten- und Wachstumskalender i. J. 1908.

[Pappusch]. 46889. Blütezeiten von Pflanzen.

Rea. 47244. Discursive notes and observations for the Season 1901-2 [Worcester Nat. Cl.]

Riccobono. 47346. Osservazioni fenologiche (gennajo-giugno 1907).

Richardson. 47351. Earliest records of flowering plants in 1907.

Rudel. Grundlagen zur Klimatologie Nürnbergs. Ergebnisse zwanzigjähriger Wetterbeobachtungen zu Nürnberg. Tl 3: Luftfeuchte, Niederschläge, Gewitter. Mit einem Anhang: Das phänologische Jahr Nürnbergs von Fr. Schultheiss. Nürnberg, 1908.

Schoffer und Meissner. 47756. Der Sortimentsweinberg in Weinsberg.

Schube. 47786. Ergebnisse der phänologischen Beobachtungen in Schlesien im Jahre 1907.

——— 47788. Ergebnisse der phänologischen Beobachtungen in Schlesien im Jahre 1908, verbunden mit einer Uebersicht der phänolog. Beobachtungsergebnisse aus den Jahren 1899-1908.

Toepfer. 48374. Phänologische Beobachtungen in Thüringen. 1907. (27. Jahr.)

Transeau. 48415. The relation of plant societies to evaporation.

Whitton. 48822. Meteorological notes, with general effects upon vegetation.

Ziegler. 49040. Vegetationszeiten zu Frankfurt am Main, beobachtet im Jahre 1907 u. 1908.

3440 PHYSIOLOGY OF REPRODUCTION.

Artari. 42695. Physiologische Skizzen über die niederen Pflanzen. II. Die Bedingungen der Vermehrungsgeschwindigkeit. (Russ.)

Bessey. 42981. Florida strangling figs.

Claussen. 43535. Kernverhältnisse von *Pyronema confluens*.

——— 43536. Eientwicklung und Befruchtung bei *Saprolegnia monoica*.

Correns. 43613. Die Rolle der männlichen Keimzellen bei der Geschlechtsbestimmung der gynodioecischen Pflanzen.

——— 43614. Geschlechtsformen polygamer Blütenpflanzen und ihre Beeinflussbarkeit.

——— 43615. Die Bestimmung und Vererbung des Geschlechts bei den Pflanzen.

Delage. 43777. La parthénogenèse expérimentale et les propriétés des solutions électrolytiques.

Dommes. 43899. Beselers Hafer I, II, III. Eine Sortenbeschreibung nebst einigen Beobachtungen über Besonderheiten des Rispenhafers.

——— 43900. Drei deutsche Hafersorten und einige Besonderheiten des Rispenhafers. Diss. Breslau, 1908.

Engler. 44103. Tatsachen, Hypothesen und Irrtümer auf dem Gebiete der Samenprovenienz-Frage.

Ewert. 44152. Die Parthenokarpie der Stachelbeere.

——— 44156. Neue Beispiele für Parthenokarpie.

Fischer. 44287. Belichtung und Blütenfarbe.

Fries. 44404. Biologie der *Spiromena fragrans*-Blüte. (Schwedisch mit deutsch. Rés.)

Gorodkova. 44651. Rasche Gewinnung der Sporen von Hefepilzen. (Russ. mit deutsch. Rés.)

Guilliermond. 44785. La question de la sexualité chez les Aseomycètes et les récents travaux sur ce groupe de champignons.

Harms. 44894. Geokarpie bei einer afrikanischen Leguminose.

Haydon. 44946. Seed production of *Pinus sylvestris*.

Heinricher. 45006. Androdiöcie und Andromonöcie bei *Lilium croceum* Chaix und die systematischen Merkmale dieser Art.

Hildebrand. 45110. Die Farbenveränderungen bei manchen Blüten.

Iorns. 45298. Change of sex in *Carica Papaya*.

Katte. 45427. Merkwürdigkeiten im Sexualleben der Pflanzen.

Kiessling. 45470. Keimreife der Gerste.

Krüger. 45649. Ungeschlechtliche Fortpflanzung und das Entstehen weiblicher Individuen durch Samen ohne Befruchtung bei *Mercurialis annua* und anderen diöcischen Pflanzen.

Liubimenco. 46029. Etude physiologique sur le développement des fruits et des graines.

Marloth. 46306. A diplostigmatic plant *Sebaea excooides* (L.) Schinz (*Belmontia cordatu* L.).

Merton. 46431. Bau und Fortpflanzung von *Pleodorina illinoensis* Kofoid.

Meyer. 46446. Parthenogenesis, Apogamie und Aposporie bei den Blütenpflanzen. (Russ.)

[**Mičurin.**] 46461. Erziehung von edlen Kultursorten der Bäume und Beeresträucher aus Samen. (Russ.)

Migula. Pflanzenbiologie. Schilderungen aus dem Leben der Pflanzen. Leipzig, 1909, [1908].

Mücke. 46613. Bau und Entwicklung der Früchte und Herkunft von *Acorus Calamus* L.

Noll. 46774. Bestimmung des Geschlechts bei diözischen Pflanzen.

Plahn. 47058. Einfluss der Körnergrösse der Aussaat auf Aehren und Halmgewicht der Ernte, Veränderlichkeit des Korngewichtes in der Nachzucht und Korngrössenverhältnis lückenhaft und normal gebauter Aehren.

Rosen. 47464. Blütenformen der Phanerogamen, eine biologische Betrachtung über das System.

Schaffner. 47637. Origin of polar conjugation in the angiosperms.

Schiller-Tietz. 47690. Das Schröpfen der Kulturgewächse (Dekortikation).

Schneider. 47741. Der Oeffnungsmechanismus der *Tulipa*-Anthere.

Sobolev u. Fomičev. 48007. Der Samenertrag der Bestände und die Detailuntersuchung des Samenertrages in einem Fichtenbestande des Lehrreviers „Ochtenskoje“. (Russ. mit deutsch. Rés.)

Strasburger. 48225. Chromosomenzahlen, Plasmastrukturen, Vererbungsträger und Reduktionsteilung.

Tischler. 48364. Zellstudien an sterilen Bastardpflanzen.

Tubeuf. 48475. Bedeutung von Beerenfarbe und Beeren schleim bei der Mistel, *Viscum album*.

Vries. 48677. Luxus in der Natur.

Wassilieff. 48739. Eiweissbildung in reifenden Samen.

Zacharias. 48987. Sterile Johannisbeeren.

3450 INFLUENCE OF THE ENVIRONMENT ON REPRODUCTION.

Artari. 42695. Physiologische Skizzen über die niederen Pflanzen. II. Die Bedingungen der Vermehrungsgeschwindigkeit. (Russ.)

Bünger. 43337. Taube Aehren in der Haferrispe.

Correns. 43614. Geschlechtsformen polygamer Blütenpflanzen und ihre Beeinflussbarkeit.

Demtschinsky. 43784. Zur Steigerung der Bestockung und Ernteerträge der Getreidepflanzen durch Behäufelung, bezw. Vertiefung, in Beetkultur.

Ernst. 44119. [Fortpflanzungsbedingungen von *Pitophora*.]

Holm. 45203. Method of hibernation and vegetative reproduction in North American species of *Stellaria*.

Kirchner. 45488. Beeinflussung der Assimilationstätigkeit von Kartoffelpflanzen durch Bespritzung mit Kupfervitriolkalkbrühe.

Lochow. 46036. Welchen Einfluss hat anhaltend nasskalte Witterung vor der Ernte auf die Korngrösse des Roggens und damit auf dessen Ertrag, und welchen Einfluss hat die Korngrösse der Aussaat auf den Ertrag und die Korngrösse der Ernte?

MacDougal. 46187. Heredity and enviroinic forces.

Noll. 46774. Bestimmung des Geschlechts bei diözischen Pflanzen.

Ohlmer. 46793. Einfluss der Düngung und der Bodenfeuchtigkeit bei gleichem Standraum auf die Anlage und Ausbildung der Achre und die Ausbildung der Kolbenform beim Göttinger begrannten Squarehead-Winterweizen.

Perrin. 46971. Influence des conditions extérieures sur le développement et la sexualité des prothalles de Polypodiaceés.

Rapaics. 47219. Einfluss der Elektrizität auf die Entwicklung der Pflanzen. (Ungarisch.)

Sobolev. 48006. Eigenschaften der Samen der Waldbäume. (Russ.)

Wisniewski. 48893. Einfluss der äusseren Bedingungen auf die Fruchtform bei *Zygorhynchus Moelleri* Vuill.

3500 POLLINATION, FERTILIZATION AND ITS CONDITIONS.

The Students' Columns.—Botany [Pollination]. Pharm. J., London, (Ser. 4), 27, 1908, (165).

Althausen. 42619. Befruchtung des Buchweizens. (Russ. mit deutsch. Rés.)

Arnoldi. 42688. Befruchtungsvorgang bei einigen Gymnospermen. (Russ.)

Barsali. 42808. Il nettario florale nei *Sesamum indicum* L. e *S. orientale* DC.

Bartels. 42814. Eine Blütenstaub fressende Fledermaus.

Becquerel. 42856. La fécondation de la fleur du pavot.

Berger. 42935. Liliaceae-Asphodeoideae-Aloineae.

Blumentritt. 43054. Zweckmässige Einrichtungen im Pflanzenreiche.

Breitenbach. 43200. Ein biologischer Blumenatlas.

Briem. 43228. Rüben-Hochzüchtung.

Burck. 43340. Biological significance of the secretion of nectar in the flower. (English and Dutch.)

————— 43341. Darwin's Kreuzungsgesetz und die Grundlagen der Blütenbiologie.

————— 43342. De l'influence des nectaires et des autres tissus contenant du sucre sur la déhiscence des anthères.

Buscalioni e Trinchieri. 43364. Ornitofilia.

Cépède et Picard. 43454. Observations biologiques sur les Laboulbéniacées et diagnoses sommaires de quelques espèces nouvelles.

Church. Types of floral mechanism. A selection of diagrams and descriptions of common flowers arranged as an introduction to the systematic study of Angiosperms. Part I. Types i-xii. (January to April). Oxford, 1908.

Claussen. 43535. Kernverhältnisse von *Pyronema confluens*.

————— 43536. Eientwicklung und Befruchtung bei *Saprolegnia monoica*.

Cockerell. 43559. The pollination of the olive.

Correns. 43613. Die Rolle der männlichen Keimzellen bei der Geschlechtsbestimmung der gynodioecischen Pflanzen.

————— 43614. Geschlechtsformen polygamer Blütenpflanzen und ihre Beeinflussbarkeit.

Coupin. 43643. Germinations tératologiques des grains de pollen.

Courtot. 43647. Fécondation des plantes.

Docters van Leeuwen-Reijnvaan, J. und W. 43859. Zweifache Reduktion bei der Bildung der Geschlechtszellen und darauffolgende Befruchtung mittels zwei Spermatozoiden und über die Individualität der Chromosomen bei einigen *Polytrichum*-Arten.

————— 43860. Spermatogenese der Moose, speziell mit Berücksichti-

gung der Zentrosomen- und Reduktionsteilungsfragen.

Driberg. 43930. *Erythrina indica* and the crow.

Eichler. 44043. Doppelte Befruchtung bei *Tragopogon orientalis*.

Ewert. 44152. Die Parthenokarpie der Stachelbeere.

———— 44156. Neue Beispiele für Parthenokarpie.

———— 44158. Die Jungfernfrüchtigkeit der Obstbäume.

———— 44159. Die künstliche Heranzucht kernloser Gurken.

———— und **Reichelt.** 44162. Welche Erfahrungen sind gemacht in Bezug auf geringere Fruchtbarkeit, wenn eine Obstpflanzung nur aus einer Sorte besteht und eine Befruchtung durch andere Sorten ausgeschlossen ist?

Fahringer. 44176. Einige Blütensekrete nebst Bemerkungen über neuere blütenbiologische Arbeiten.

Fitz Gerald. 44299. The fertilization of plants.

Frolich. 44419. Die Isolierung der Mutterrüben.

Fruwirth. 44427. Schartige Gersten.

———— 44434. Grundlagen der Züchtung einiger landwirtschaftlicher Kulturpflanzen. V. Futterrübe.

———— Die Züchtung der landwirtschaftlichen Kulturpflanzen. Bd 2: Die Züchtung von Mais, Futterrübe und anderen Rüben, Ölpflanzen und Gräsern. 2. Aufl. Berlin, 1909 [1908].

Gadecéau. 44461. La fécondation des Orchidées.

Geerts. 44509. Cytological development of *Oenothera Lamarckiana*. (English and Dutch.)

Gerstlauer. 44544. *Viola polychroma* Kerner und ihre kleinblütige Form.

Glatz. 44597. Ein jungfernfrüchtiger Apfelbaum.

———— 44598. Zur Jungfernfrüchtigkeit der Obstbäume.

Guttenberg. 44794. Bau der Antennen bei einigen *Catasetum*-Arten.

Heineck. 44977. Der Verlauf des Blütenlebens bei *Aesculus Hippocastanum* L.

———— 44978. Einrichtungen zur Samenverbreitung von *Agrimonia Eupatoria* L.

———— 44979. Wie kommen die Fliegen aus der Perigonröhre in den Kessel der *Aristolochia Siphon* und wie gelangen sie wieder—nach der Bestäubung—ins Freie?

———— 44980. Der Verlauf des Blütenlebens von *Clivia nobilis* Lindl.

———— 44981. Blütenbiologie von *Aspidistra ciliata* Bl.

———— 44982. Blütenbiologie von *Colchicum autumnale* L.

———— 44983. Blütenbiologie von *Brassica oleracea* L.

———— 44984. Die Zugänge zum Honig bei *Dianthus carthusianorum* L.

———— 44985. Eigentümliche Krümmung der Blütenspindel bei *Dicytra spectabilis* DC.

———— 44986. Blütenbiologie der Gattung *Gladiolus*.

———— 44988. Der Verlauf des Blütenlebens bei *Atropa Belladonna* L.

———— 44989. Blütenbiologie von *Campanula persicifolia* L.

———— 44990. Blütenbiologie von *Nicotiana affinis* Moore.

———— 44991. Der Verlauf des Blütenlebens bei *Silene nutans* L.

———— 44992. Der Verlauf des Blütenlebens von *Tradescantia virginica* L.

———— 44993. Die Uebertragung des Pollens bei *Daphne Mezereum* und *Syringa vulgaris*.

———— 44994. Blütenbiologie von *Weigelia rosea* Lindley.

———— 44995. Blütenbiologie einiger *Solanum*arten.

———— 44996. Die Blütenbiologie von *Plectranthus fruticosus* L'Hérit.

———— 44997. Blütenbiologie von *Salvia pratensis* L.

———— 44998. Blütenbiologie von *Gentiana ciliata* L.

- Heineck.** 44999. Blütenbiologie von *Aralia (Veitchii?)*.
- 45000. Der Verlauf des Blütenlebens bei *Hedera Helix* L.
- 45002. Blütenbiologie von *Reseda odorata* L.
- Heinricher.** 45006. Androdiöcie und Andromonöcie bei *Lilium croceum* Chaix und die systematischen Merkmale dieser Art.
- Hildebrand** 45118. 1. Der Besuch der Insekten bei *Mercurialis annua* und anderen windblütigen Pflanzen. 2. Das Aufgehen der Blüten von *Ipomoea grandiflora*. 3. Wirtspflanzen von *Cuscuta europaea* und *Cuscuta lupuliformis*.
- 45121. Das Oeffnen und Schliessen der Blumen.
- Himmelbaur.** 45170. Mikropylenschluss bei Gymnospermen.
- Jensen-Haarup.** 45355. *Hoffmannseggia falcaria*, Cav., as "bee-flower." (Danish.)
- Jones.** 45369. Pitcher-plant insects.
- Juel.** 45388. Bestäubungsapparat der Kompositen. (Schwedisch mit deutsch. Rés.)
- Karsten.** 45420. Die Entwicklung der Zygoten von *Spirogyra jugalis* Ktzig.
- Kniep.** Keimungsphysiologie und Biologie von *Fucus*. Diss. Freiburg i. B., 1907.
- Knuth.** Handbook of flower pollination based upon Herman Mueller's Work "The fertilization of flowers by insects." Vol. ii. Observations on flower pollination made in Europe and the Arctic regions: Ranunculaceae to Stylideae. Oxford, 1908.
- Krüger.** 45648. Die Entwicklung von Blüte und Frucht bei der Gattung *Rosa*, mit besonderer Berücksichtigung der Edelrosen.
- Kursanov.** 45697. Der gegenwärtige Stand der Frage über den Befruchtungsvorgang bei den Pilzen. (Russ.)
- Land.** 45741. Fertilization and embryogeny in *Ephedra trifurca*.
- Lang.** 45744. Isolierung der Mutterrüben.
- Leclerc du Sablon.** 45788. Formes diverses du figuier (*F. Carica*).
- Lindman.** 45919. Blühen von *Lamium amplexicaule* L.
- Loeb.** Chemischer Charakter des Befruchtungsvorgangs und seine Bedeutung für die Theorie der Lebenserscheinungen. Vortrag. Leipzig, 1908.
- Loew.** 46059. Die Lebensverhältnisse von *Crocus albiflorus* Kit.
- 46060. Der Blühvorgang von *Colchicum autumnale* L. und *C. byzantinum* Ker-Gawl.
- Macfarlane.** 46191. Sarraceniaceae.
- Marquand.** 46314. Primrose flowers: A study of pin-centres and rose-centres.
- Modilewski.** 46493. Embryobildung von *Gunnera chilensis*.
- 46494. Zur Samenentwicklung einiger Urticifloren.
- Mücke.** 46612. Eientwicklung und Befruchtung von *Achlya polyandra* de Bary.
- Neureuter.** 46726. Vorblüher.
- Pace.** 46849. Fertilization in *Cypripedium*.
- Pearson.** 46934. *Welwitschia*.
- Pirotta.** 47048. Fenomeno della cleistogamia.
- Ponzo.** 47086. Autogamia delle piante fanerogame.
- Rolfe.** 47440. Orchids: their structure, development and fertilisation.
- Schrottky.** 47781. Blumen und Insekten in Paraguay.
- Schulz.** Unsere Zierpflanzen. Leipzig, 1909.
- Scotti.** 47859. Biologia florale delle Personatae.
- 47860. Biologia florale delle Myrtiflorae.
- Stadler.** Die Morphologie und Anatomie von *Cnicus benedictus* L. Diss. Strassburg, 1908.
- Taliev.** 48288. Die Pflanzen der russischen Flora als Beobachtungsmaterial. (Russ.)
- 48290. Aus dem Gebiet von zweifelhaften Tatsachen der Pflanzenbiologie. (Russ.)

- Tison.** 48366. Le nucelle stigmatisifère et la pollinisation chez le *Saxe-Gothca conspicua*.
- Tubeuf.** 48471. Beziehungen zwischen unseren Misteln und der Tierwelt.
- Türke.** 48488. Befruchtung der Rosen.
- Vallese.** 48552. I migliori fiechi della nostra regione. [La caprifiazione in terra d'Otranto.]
- Warming.** 48732. The structure and biology of arctic flowering plants I. I. Ericineae (Ericaceae, Pirolaceae). I. Morphology and Biology.
- 48734. Field-notes on the biology of some of the flowers of the Faeroes.
- Welsford.** 48789. Fertilisation in *Ascobolus furfuraceus* (Pers.)
- Wester.** 48804. The correlation of flower- and fruit-structure in *Carica Papaya*.
- Wettstein.** 48806. Biologie der Orchideen.
- Willis and Burkill.** 48856. Flowers and insections in Great Britain. Part IV. Observations on the less specialized flowers of the Clova Mountains.
- Witte.** 48905. Selbststerilität des rothen Klees (*Trifolium pratense* L.) (Schwedisch.)
- Woodburn.** 48938. A remarkable ease of polyspermy in ferns.
- Yamanouchi.** 48971. Spermatogenesis, oogenesis, and fertilization in *Nephrodium*.
- Zacharias.** 48987. Sterile Johannisbeeren.
- Angeloni.** 42640. Costituzione e fissazione delle razze dei tabacchi a mezzo di meticciamiento.
- Baur.** 42831. Atavismus bei Bastarden.
- Blaringhem.** 43023. Recherches sur les hybrides d'orges.
- 43025. La variation des formes végétales.
- Błoński.** 43045. *Populus canescens* (Ait). Sm. *Populus iso-alba* × *tremula* Błoński. Quaedam de hybridis appellandis. (Lat.)
- Burck.** 43341. Darwin's Kreuzungsgesetz und die Grundlagen der Blütenbiologie.
- Coste.** 43631. *Cistus Soulici* et *Cistus Verguini*, hybrides nouveaux.
- Cuboni.** 43678. I nuovi studi studi sull'ibridismo e la loro importanza nella pratica.
- Darbishire.** 43724. Result of crossing round with wrinkled peas, with especial reference to their starch-grains.
- Dode.** 43873. Notes dendrologiques.
- East.** 44006. The relation of certain biological principles to plant breeding.
- Edler.** 44020. Vorkommen von Pflropfmischlingen.
- Focke.** 44329. Ungewöhnliche Eigenschaften einer gekreuzten Pflanze. (*Tragopogon phacus* × *praccox*.)
- Fruwirth.** 44434. Grundlagen der Züchtung einiger landwirtschaftlicher Kulturpflanzen. V. Futterrübe.
- Die Züchtung der landwirtschaftlichen Kulturpflanzen. Bd 2: Die Züchtung von Mais, Futterrübe und anderen Rüben, Oelpflanzen und Gräsern. 2. Aufl. Berlin, 1909 [1908].
- Gain.** 44478. Etude biométrique sur un hybride de primevères.
- Gillot.** 44589. Quelques rosiers hybrides.
- Grabner.** 44667. Regeln der Vererbung bei Kreuzung der Pflanzen. (Ungarisch).
- Griffon.** 44712. La xénie chez les Solanées.

3550 HYBRIDIZATION.

New Hybrid Saxifragas. Gard., Chron., London, (Ser. 3), 43, 1908, (277, fig. 121.)

Hybrid between *Orchis latifolia* and *O. maculata*. op. cit. 44, 1908, (194, fig. 82).

Who was Gregor Mendel? Pharm. J., London, (Ser. 4) 26, 1908, (5-6).

Mendelism in theory and practice. t.c (8).

(M-6590)

Hildebrand. 45115. Versuche zur Bildung von Pfropfbastarden bei *Ocellis crassicaulis*.

————— 45117. Sämlinge von *Cytisus Adami*.

Hurst. 45278. Inheritance of albinism in orchids.

Janchen und Watzl. 45330. Ein neuer *Dentaria*-Bastard.

Kiessing. 45471. Weizenvariationen.

Klebelberg. 45199. *Corydalis Hausmanni*, ein neuer *Corydalis*-Bastard.

Miehe. 46465. Botanik. [Variation. Heredität, Bastardierung Descendenzlehre.]

Namysłowski. 46690. La greffe et les bâtarde végétatifs.

Noll. 46771. *Labrum Adami* Poit. (*Cytisus Adami* hort.)

Nuttall. 46786. Honey hiding places.

Rolfe. 47437. Albinism and Mendel's "laws" of inheritance.

————— 47438. *Diacatleya Colmaniae*. [With an enumeration of the bigeneric hybrids in Orchidaceae.]

————— 47443. Inheritance of albinism in orchids.

Schilterszky. 47678. Bastarde zwischen Hagedorn und Mispel. (Ungarisch).

Schneider. 47741. Der Öffnungsmechanismus der *Tulipa*-Anthere.

Shall. 47940. Some new cases of Mendelian inheritance.

————— 47943. Some latent characters of a white bean.

Sommier. 48024. Un nuovo ibrido di *Pedicularis*.

Sprenger. 48092. L'incrociamiento delle Orchidee.

Strampelli. 48220. Alcune osservazioni intorno all'ibridazione ed alla selezione del frumento.

————— 48222. Esperienze di selezione ed ibridazione sul frumento e sul granturco.

Sündermann. 48244. *Saxifraga Friderici Augusti* B. *Bursleriana* L. *S. Kellereri* m.

Sutton. 48251. *Brassica crosses*.

Teyber. 48315. Neue Pflanzen der Flora Niederösterreichs.

Tischler. 48364. Zellstudien an sterilen Bastardpflanzen.

Towndrow. 48407. Worcester-shire hybrids.

Tschermak. 48452. Kreuzungszüchtung der Getreidearten.

Verguin. 48586. Un *Teucrium* hybride nouveau de la section *Polium* Benth.

Vries. 48676. Twin hybrids.

————— 48678. Zwillingbastarde von *Oenothera nanella*.

————— 48679. Plant-breeding; comments on the experiments of Nilsson and Burbank. Chicago, 1907.

Wettstein. 48808. Sprungweise Zunahme der Fertilität bei Bastarden.

Wilson. 48865. *Brassica crosses*.

Winkler. 48876. Pfropfbastarde und pflanzliche Chimären.

————— 48877. *Solanum tubigenum*, ein echter Pfropfbastard zwischen Tomate und Nachtschatten.

Witt. 48901. Hybridising [orchids] with stored pollen.

————— 48902. Hybridising *Odontoglossums*.

3600 VEGETATIVE AND ASEXUAL REPRODUCTION. GRAFTING.

Albahary. 42593. Etude chimique de la maturation du *Lycopersicon esculentum*.

Albo. 42603. La vita dei semi allo stato di riposo.

Allard. 42614. Un hybride de greffe.

Bacon. 42732. Les vignes greffées et le provignage.

Bainier. 42760. Evolution du *Papulaspora aspergilliformis* et étude de deux *Ascodesmis* nouveaux.

Baur. 42828. Eine infektiöse Chlorose von *Eryonymus japonicus*.

————— 42829. Die sogenannte Panaschüre und einige begleitende Erscheinungen.

- Blind.** 43034. Quelques plantes aquatiques.
- Bonnet.** 43106. Le vignoble champenois.
- Booth.** 43117. Einfluss der Unterlage auf das Reis.
- Cardot.** 43417. La sexualité chez les mousses d'après les travaux de MM. Marchal.
- Dangeard.** 43717. Un cas de mérotomie accidentelle produit par une navicule.
- Daniel.** 43721. La greffe de quelques variétés de haricots.
- 43722. Influence de la greffe sur quelques plantes annuelles ou vivaces par leurs rhizomes.
- Eidler.** 44020. Vorkommen von Pfropfmischlingen.
- Ewert.** 44152. Die Parthenokarpie der Stachelbeere.
- 44156. Neue Beispiele für Parthenokarpie.
- Fischer.** 44278. Natural layering of *Desmodium tiliaefolium* G. Don.
- Goebel.** 44609. Brutknospenbildung und systematische Stellung von *Riccia*.
- 44610. 44611. Brutknospenbildung bei *Drosera pygmaea* und einigen Monokotylen.
- Einleitung in die experimentelle Morphologie der Pflanzen. Leipzig u. Berlin, 1908.
- Griffon.** 44711. Nouveaux essais sur le greffage des plantes herbacées.
- Guignard.** 44773. Recherches physiologiques sur la greffe des plantes à acide cyanhydrique.
- Harshberger.** 44907. An unusual method of vegetative reproduction in *Dionaea muscipula*. Bot. Gaz., Chicago, Ill., 44, 1907, (382-383, with 1 text fig.).
- Heinricher.** 45006. Androdiöcie und Andromonöcie bei *Lilium croceum* Chaix und die systematischen Merkmale dieser Art.
- Herse.** 45069. Histologische Erscheinungen bei der Veredlung der Obstbäume.
- Hildebrand.** 45115. Versuche zur Bildung von Pfropfbastarden bei *Oxalis crassicaulis*.
- 45117. Sämlinge von *Cytisus Adamii*.
- Holm.** 45203. Method of hibernation and vegetative reproduction in North American species of *Stellaria*.
- Korschelt.** 45594. Beeinflussung der Komponenten bei Transplantation.
- Krüger.** 45649. Ungeschlechtliche Fortpflanzung und das Entstehen weiblicher Individuen durch Samen ohne Befruchtung bei *Mercurialis annua* und anderen diöcischen Pflanzen.
- Kurdiani.** 45695. Das verhältnismässige Vermögen unserer Waldbäume zur vegetativen Vermehrung mittels Stecklinge. (Russ.)
- Lodewijks.** La multiplication végétative chez les Ocnothères. (Hollandais) Haarlem, 1908.
- Löhr.** Sprosslose Blattstecklinge. Diss. Bonn, 1908.
- Mahen.** 46221. Sur les propagules et les bulbilles obtenus expérimentalement chez quelques espèces de Mousses du genre *Barbula*.
- Manaresi.** 46260. I portainnesti degli alberi fruttiferi.
- Marchand et Bouget.** 46291. Mode de reproduction spécial à la zone alpine supérieure.
- Modilewski.** 46493. Embryobildung von *Gunnera chilensis*.
- 46494. Zur Samenentwicklung einiger Urticifloren.
- Morgulis.** 46566. Effect of alkaloids on regeneration in the scarlet runner bean.
- Namysłowski.** 46690. La greffe et les bâtards végétatifs. (Polish.)
- Ohmann.** 46796. Art und Zustandekommen der Verwachsung zweier Pfropfsymbionten.
- Robinson.** 47404. The biology of the propagative buds of *Malaxis paludosa*.
- Rubner.** 47510. Anormale Sprossbildung und Vermehrung der Epilobien.

- Schilberszky.** 47677. Parthenogenesis der Planerogamen. (Ungarisch.)
- Schmitthenner.** 47730. Verwachsungserscheinungen an *Ampelopsis*- und *Vitis*-Veredelungen.
- 47731. Die Reblausverseuchung und Rekonstruktion der Weinberge in der Schweiz.
- Sernagiotto.** 47905. Le nuove funzioni dell'innesto in viticoltura.
- Simon.** 47967. Differenzierungsvorgänge im Callusgewebe von Holzgewächsen.
- Solereder.** 48015. Pfropfversuche mit der Mistel und der Riemenblume im botanischen Garten zu Erlangen.
- Suvorov.** 48252. Versuch *Clivia miniata* mittels Blätter zu vermehren. (Russ.)
- Timpe.** 48363. Panaschicrung und Transplantation.
- Trappen.** 48418. Sprossen aus der Zentralachse bei *Echinocactus myristigma* S.D.
- Vöchting.** Zur experimentellen Anatomie und Pathologie des Pflanzenkörpers. Tübingen, 1908.
- Winkler.** 48876. Pfropfbastarde und pflanzliche Chimären.
- 48877. *Solanum tubigenense*, ein echter Pfropfbastard zwischen Tomate und Nachtschatten.
- 48878. Parthenogenesis und Apogamie im Pflanzenreiche.
- Wortmann.** 48949. Die Rebenveredlung und die Qualität der Weine.
- Yamanouchi.** 48972. Apogamy in *Nephrodium*.
- Baenitz.** 42735. *Taxus baccata* L. v. *fastigiata* Loud. (= *T. hibernica* Hook.) im Rotbuchenwalde des Neroberges bei Wiesbaden.
- Becquerel.** 42855. La vie latente des graines.
- Béguinot e Coban.** 42873. Biologia della germinazione e dello sviluppo nel genere *Plantago* L.
- Bews.** 42989. Cases of abnormal germination in seeds of *Peganum Harmala*.
- Bialosuknia.** 42994. Produkte der intramolekularen Atmung bei sistiertem Leben der Fettsamen.
- Blind.** 43034. Quelques plantes aquatiques.
- Blumer.** 43056. Amerikanische Versuche mit Kiefern Samen.
- Brocq-Rousseu et Grain.** 43273. Durée des peroxydiastases des graines.
- Brown.** 43289. Der Weichprozess. [Uebers.]
- Bruchmann.** 43299. Vom Prothallium der grossen Spore und von der Keimesentwicklung einiger *Selaginella*-Arten.
- Bruschi.** 43311. Vitalità delle cellule amilifere degli endospermi delle Graminacee.
- 43312. Ricerche fisiologiche sulla germinazione dei semi di ricino.
- 43314. Autolisi nell'endosperma del ricino.
- Buchet et Gatin.** 43323. Un cas de polyembryonie chez le *Triglochin palustre* et une germination anormale de *Arisarum vulgare*.
- Burmester.** 43354. Einfluss der verschiedenen Samenbeizmethoden auf die Keimfähigkeit gebeizten Saatgutes und ihre pilztötende Wirkung.
- Busse und Ulrich.** 43377. Prüfung des Scharf'schen Keimkraft-Apparates (D. R. P. 173,494.)
- 43379. Keimkraft-Apparat für Rübensaaten von E. Scharf.
- Carnielli.** 43422. Rapida germinazione del seme di barbabietola.
- Crocker.** 43668. Germination of seeds of water plants.

3750 GERMINATION.

- Deneumostier.** 43788. Etude des conditions de température et d'humidité dans la détermination du pouvoir germinatif de quelques Graminées agricoles.
- Doby.** 43858. Rolle der oxalsauren Salze bei der Keimung. (Ungarisch und deutsch.)
- Dode.** 43868. Germination de certaines graines d'arbres.
- Dorph-Petersen.** 43909. Report from the Danish Seed-Control for the years 1906-1907 and 1907-1908. (Danish.)
- Eidler.** 44019. Der Wert der nackten Körner im Saatgut bespelzter Hafersorten.
- Ehrenstein.** 44035. Beziehungen zwischen Keimfähigkeit der Gerste und Zahl der Ausbleiber im Malze.
- Fawcett.** 44204. The viability of weed seeds under different conditions of treatment, and a study of their dormant periods.
- Figdor.** 44257. Einfluss des Lichtes auf die Keimung der Samen einiger Gesneriaceen.
- François.** 44365. Les plantes aquatiques.
- Gatin.** 44499. Anatomie et développement de l'embryon chez les palmiers, les Musacées et les Cannacées.
- 44500. Recherches anatomiques sur l'embryon et la germination des Cannacées et des Musacées.
- 44501. Transformation diastasique du mannose en glucose au cours de la germination du *Borassus flabelliformis*.
- 44502. La morphologie de la germination et ses rapports avec l'anatomie.
- Giglioli.** 44568. Sulla vitalità dei semi, lungamente conservata indipendentemente dalla respirazione in condizioni che impediscono ogni assorbimento di acqua.
- Glimm.** 44602. Verhältnis der Diastase zur Zuckermenge bei der Keimung der Gerste.
- Guilleminot.** 44781. De l'action des rayons du radium et des rayons X sur la germination.
- 44782. Wirkung der Röntgen- und der Radiumstrahlen auf die Pflanzen-Zellen.
- Gutzeit.** 44796. Versuche über das Schossen der Rüben und anderer Pflanzen.
- Heinricher.** 45005. Die Samenkeimung und das Licht.
- 45009. Beeinflussung der Samenkeimung durch das Licht.
- Hickel.** 45098. Conservation des glands de chêne.
- Hildebrand.** 45111. Ungewöhnliche Pflanzenkeimlinge.
- 45119. Zeit des Keimens der Samen.
- Hill.** 45128. The origin of Monocotyledons. Germination of seeds of certain species of *Peperomia* and of *Arisarum vulgare*.
- Hill, T. G.** 45130. The germination of *Gnatum Guemon*. I.
- Hiltner.** 45149. Abhängigkeit der Brandanfälligkeit des Getreides von dessen Keimungsenergie und Entwicklungsgeschwindigkeit.
- Jacobsen.** 45321. Examinations of the germination of seeds of trees during 5 years, about 550 samples of about 150 species. (Danish.)
- Johnson and Hensman.** 45365. Six years' seed-testing in Ireland.
- Junitzky.** 45409. Respiration anaérobie des graines en germination.
- Kiessling.** 45470. Keimreife der Gerste.
- Kinzel.** 45482. Die Wirkung des Lichtes auf die Keimung.
- 45483. Lichtkeimung.
- Kniep.** Keimungs-Physiologie und Biologie von *Fucus*. Diss. Freiburg i. B., 1907.
- Koch.** 45541. Welche Vorteile gewährt die Aussaat geschälten Zuckerrübensamens?
- Küster.** 45672. Keimung und Entwicklung von Schimmelpilzen in gebrauchten Nährlösungen.
- Landreth.** 45742. A case of persistent vitality in seeds.

Lecouvreux. 45794. Parallélisme les phénomènes chimiques dans la germination des graines et l'évolution des bourgeons.

Lindhard. 45910. An analytic examination of the vegetation of annual and perennial grass-fields carried out by P. Nielsen 1877-1888. (Danish.)

Litvanski, F. 46025. Das Keimen geritzter und ungeritzter Kleesamen.

————— und **Lec-Zapartovič.** 46026. Die Keimfähigkeit der Kleesamen der Ernte des Jahres 1907. (Russ.)

Lühder. 46116. Die Atmung des Malzes und die hierbei entstehenden Stärkeverluste.

Matte. 46349. Germinations de Cycadacées.

————— 46350. Sur le développement morphologique et anatomique de germination des Cycadacées.

Micheels et De Heen. 46457. Action stimulante du manganèse sur la germination.

————— 46458. Action de l'ozone sur les graines en germination.

————— 46459. Action stimulante exercée sur la germination par des mélanges de solution colloïdales.

Muth. 46665. Einfluss des Keimbettes auf die Grösse und die Gleichmässigkeit der Keimzellen. Methodik der landwirtschaftlichen Samenprüfung.

Nienburg. 46756. Keimungs- und Wachstumsgeschichte der *Delesseria*-ceen.

Nilson. 46766. Wodurch wird das unlösliche Eiweiss in Gerste und Malz während des Wachsens und Maischens löslich gemacht?

Ostenfeld. 46833. An experiment concerning the germination of seeds which have passed through the digestive apparatus of a bird. (Danish.)

Pickering. 47028. Germination and plant-growth.

————— 47029. The action of heat and antiseptics on soils.

Puehner. 47165. Variabilität der Keimungsenergie und deren willkürliche Beeinflussung.

Rafn. 47203. Forstsaamen-Untersuchungen.

Sajó. 47560. Keimungsbedingungen verschiedener Pflanzen.

Sanna. 47585. La germinazione dei semi in presenza dell'acido di Caro.

Schäfer. Keimungsbedingungen der Samen von Rotklee. Diss. Jena, 1907.

Schillerszy. 47681. Rolle des Pilzes der Orchideen. (Ungarisch.)

Schwind. 47851. Untersecheidung der zweizeiligen Gerste am Korn.

Scurti e Parrozzani. 47866. Sul potere lipolitico dei semi di erontoglio.

————— 47867. Sulla presenza di un enzima proteolitico nei semi di *Croton* e sull'azione che esso esercita sugli albuminoidi con cui si trova associato.

Sobolev. 48006. Eigenschaften der Samen der Waldbäume. (Russ.)

Sperlich. 48050. Ist bei grünen Rhinanthaceen ein von einem pflanzlichen Organismus ausgehender äusserer Keimungsreiz nachweisbar?

Steglich. 48146. Keimkraft und Seidegarantie bei Kleesaat vorjähriger Ernte.

Tubeuf. 48475. Bedeutung von Beerenfarbe und Beeren schleim bei der Mistel, *Viscum album*.

————— 48483. *Viscum cruciatum* Sieb., die rotbeerige Mistel.

Viviand-Morel. 48615. Les graines dures à germer et l'eau bouillante.

Voigt. 48638. Bericht über die Tätigkeit des Laboratoriums für Warenkunde für die Zeit vom 1. Juli 1907 bis 30 Juni 1908 (zugleich XVII Bericht über die Tätigkeit der Abteilung für Samenkontrolle).

Weinzierl. 48776. Zur Mechanik der Embryoentfaltung bei den Gramineen.

PATHOLOGY.

4000 GENERAL.

Die Lehre von der Landwirtschaft. Methodischer Lehrgang zur fachwissenschaftlichen Ausbildung praktischer Landwirte. Unter Mitwirkung hervorragender Fachmänner hrsg. v. Henry Settegast, nach dessen Tode fortgeführt von Friedrich Falke. H. 50-51. Leipzig (M. Schäfer), 1908, (209-272). 28 em. Das Heft 0,52 M.

Jahresbericht über das Gebiet der Pflanzenkrankheiten. Bd 9; Das Jahr 1906. Berlin, 1908. [9020].

Larch blister. Gard. Chron., London. (Ser. 3), 43, 1908 (120).

Notes on insect, fungus and other pests. J. Board Agric., London. 14, 1908 (620-623, 682-685, 743-744); 15, 1908 (45-47, 118-120, 200-204, 274-280, 355-357, 432-442, 505-511, 601-605, 687-690).

Royal Horticultural Society. Conference on spraying. Gard. Chron., London (Ser. 3), 44, 1908 (300-302, 316-318).

Arnim-Schlagenthin. 42685. Kartoffelzüchtung und Kartoffelkrankheiten. Europas Kartoffelbau in Gefahr.

Bail. 42746. Pflanzenmissbildungen und ihre Ursachen.

Beattie. 42843. Abnormal biochemical products of the rue anemone.

Beck. 42847. Forstliche Botanik. 1907.

Berlese. 42945. Rapporti tra piante, loro insetti nemici e cause nemiche di questi.

[Braden.] 43172. Auftreten von Krankheiten und Feinden und deren Bekämpfung.

Briem. 43226. Pflanzenkrankheiten.

Briosi. 43234. Sull'operosità della R. Stazione di botanica crittogamica di Pavia durante l'anno 1904 [1905, 1906].

————— 43235. Rassegna crittogamica.

————— 43236. Rassegna crittogamica per 1906, con notizie

sulle principali malattie di alcune Pomacee.

Burdon. 43343. Larch disease and larch *Aphis*.

Chiffot. 43495. La castration thélygène chez *Zoa Mays* var. *unicata*, produite par l'*Ustilago Maydis*.

Clausen. 43533. Pflanzenkrankheiten und Felsenmilch.

Cuboni. 43675. Le conoscenze attuali sulla patologia dell'olivo.

Dachnowski. 43699. Is toxicity a factor in soil problems?

Dandeno. 43712. Mutual interactions of plant roots.

Deistel. 43773. Reise nach Britisch- und Niederländisch-Indien.

Delacroix. 43776. Maladies du tabac en France.

Ebaugh. 44009. Gases vs. solids: An investigation of the injurious ingredients of smelter smoke.

Eckenbrecher. 44011. Anbauversuche der Deutschen Kartoffel-Kultur-Station im Jahre 1907.

Elenkin. 44058. Historische Skizze der Centralen phytopathologischen Station des Kaiserlichen Botanischen Gartens in St. Petersburg. (Russ.)

Elfvig. 44064. Krankheiten und deren Ursachen in Waldpflanzungen. (Schwedisch.)

Erlenmeyer. 44118. Natürliche Pflanzenschutzstoffe.

Faber. 44167. Krankheiten tropischer Kulturpflanzen.

————— 44170. Krankheiten der Baumwolle.

Foitik. 44330. Pflanzen und Tierkrankheiten.

Gabotto. 44456. Per gli osservatori di patologia vegetale.

————— Il circondario di Casale di fronte alla Fillossera. Casalemonferrato, 1907.

Gosio. 44654. Rivelatori biochimici degli inquinamenti microbici.

————— 44655. La reazione fenolica nel giudizio delle alterazioni del mais.

Gosio. 44656. Studi sulle bioreazioni dell'arsenico, tellurio e selenio e loro applicazioni pratiche. Roma, 1907.

——— e **Paladino.** Diagnosi della pellagra con particolare riguardo ai suoi stadi iniziali. (Ministero dell'Interno, Direzione generale della sanità pubblica, Laboratorio batteriologico e micrografico.) Roma, 1907.

Grosser. 44726. Krankheiten und Schädlinge an Kulturpflanzen aus Schlesien im Jahre 1908.

Hanff. 44868. Waldbeschädigungen durch Insekten oder andere Tiere, Pilze usw.

Harkins and Swain. 44891. Papers on smelter smoke. (First paper.) The determination of arsenic and other solid constituents of smelter smoke, with a study of the effects of high stacks and large condensing flues.

Hauff. 44936. Waldbeschädigungen durch Insekten oder andere Tiere, [Pilze] usw.

Haywood. 44953. Injury to vegetation and animal life by smelter fumes.

Heering. 44963. Die Süßwasser-algen Schleswig-Holsteins und der angrenzenden Gebiete der Freien und Hansestädte Hamburg und Lübeck und des Fürstentums Lübeck mit Berücksichtigung zahlreicher im Gebiete bisher nicht beobachteten Gattungen und Arten. Tl 2: Chlorophyceae (Allgemeines.—Siphonales).

Kirchner. 45489. Die Rebenfeinde, ihre Erkennung und Bekämpfung. Stuttgart, 1908.

Klein. Bemerkenswerte Bäume im Grossherzogtum Baden. Heidelberg, 1908.

Krafft. Lehrbuch der Landwirtschaft auf wissenschaftlicher und praktischer Grundlage. Bd 2: Pflanzenbaulehre. 8. Aufl. Berlin, 1908.

[**Ludwig.**] 46110. Schädigungen der Kulturgewächse im Jahre 1906.

——— **Phytopathologischer Bericht der Biologischen Centralstelle für die Fürstentümer Reuss ä. und j. Linie über das Jahr 1907.** (Greiz, 1907.)

——— **Bericht der Biologischen Centralstelle für die Fürstentümer**

Reuss ä. und j.L. über die Schädigungen der Kulturpflanzen im Jahre 1908. (Gera, 1908.)

Lynch. 46173. Parasitic pests and diseases.

Magowan. 46211. The toxic effect of certain common salts of the soil on plants.

Marchal. 46287. Rapport sur les observations effectuées par le service phyto-pathologique de l'Institut agricole de l'Etat, Gembloux en 1905 et en 1906.

——— et **Poskin.** 46288. Principaux ennemis du pommier.

Maublanc. 46375. Sur quelques champignons inférieurs nouveaux ou peu connus.

Maxwell. 46383. Larch *Aphis* and blister.

[**Meissner.**] 46402. Bestimmungen von Krankheiten des Weinstockes und Beratung der Interessenten über die Bekämpfung dieser Krankheiten.

Morris. 46575. Disease-resisting sugar-canes.

Morse. 46580. A yellows disease of the fall dandelion.

Mortensen. 46593. Diseases of the lucerne. (Danish.)

——— **Rostrup and Ravn.** 46595. Diseases of agricultural plants in 1907. (Danish.)

Noack. 46768. Krankheiten tropischer Nutzpflanzen.

Osterhout. 46835. The antagonistic action of magnesium and potassium.

Pechon. 46937. Principales maladies des arbres et des peuplements forestiers dues aux champignons parasites.

Peglion. 46941. Per la rigenerazione del peso.

Reynier. 47337. La prétendue espèce *Medicago ononidea* De Coigny n'est qu'une forme pathologique du *M. minima* Link.

Reynolds. 47340. Plant pathology in its relations to other sciences.

Ricca. Il vade-mecum dell'olivicultore e malattie a cui va soggetto l'olivo, coi relativi rimedi per combatterle e guarirle, nonchè il gran

secreto per distruggere la mosca olearia, con brevi cenni storici della Liguria. Porto Maurizio, 1907.

Ritzema Bos. 47389. Institut de Pathologie végétale à Wageningen. Rapport sur les recherches faites et les renseignements donnés en 1907. (Hollandais.)

Rudaux. 47515. La maladie des châtaigniers.

Schander. 47646. Auftreten von Krankheiten und tierischen Schädlingen an Kulturpflanzen in den Provinzen Posen und Westpreussen im Jahre 1907.

————— 47653. Mitteilung der Hauptsammelstelle für Pflanzenkrankheiten an die Sammelstellen und Sammler.

————— 47655. Mitteilung der Hauptsammelstelle für Pflanzenkrankheiten am Kaiser Wilhelm-Institut über Getreideschädlinge.

Schreiner and Reed. 47771. The toxic action of certain organic plant constituents.

Simpson. 47971. The Larch *Aphis* and blister.

Solla. 48020. Die Fortschritte der Phytopathologie in den letzten Jahrzehnten und deren Beziehung zu den anderen Wissenschaften.

Sorauer. Handbuch der Pflanzenkrankheiten. 3 Aufl. Lfg 15-19. Berlin, 1908.

Stift. 48174. Im Jahre 1907 veröffentlichte bemerkenswerte Arbeiten auf dem Gebiete der tierischen Feinde und Krankheiten der Zuckerrübe.

————— 48176. Ueber im Jahre 1907 veröffentlichte bemerkenswerte Arbeiten und Mitteilungen auf dem Gebiete der Zuckerrüben- und Kartoffelkrankheiten.

Störmer. 48186. Krankheiten der Zuckerrübe.

Tubeuf. 48482. Düngungsversuch zu Kiefern auf Hochmoor.

Vibrans, Arnim-Schlagenthin, Lepel. 48595. Kartoffelzüchtung und Kartoffelkrankheiten.

Vöchting. Zur experimentellen Anatomie und Pathologie des Pflanzenkörpers. Tübingen, 1908.

Voglino. 48634. Sulla necessità della istituzione di osservatori di fitopatologia regionali.

Wahl. 48716. Pflanzenkrankheiten.

Zimmermann. 49045. Bericht der Hauptsammelstelle Rostock für Pflanzenschutz in den Gebieten Mecklenburg-Schwerin und Mecklenburg-Strelitz im Jahre 1907.

4010 DISEASES DUE TO MALNUTRITION.

Arends. 42675. Die Gelbsucht der *Primula obconica*, ihre Verhütung und Heilung.

Bezpalov. 42991. Bodenbearbeitung und Chlorose. (Russ.)

Blankinships. 43022. Blutungskrankheit und Gelbsucht bei Pappeln.

Bogdanov. 43078. Rübenmüdigkeit des Bodens. (Russ.)

Borgerding. 43130. Die Notreife.

Ewert. 44151. Ursache der Unfruchtbarkeit unserer Obstbäume.

Familler. 44183. Störungen im Pflanzenleben.

Fischer. 44292. Baummüdigkeit und Schwefelkohlenstoff.

Graebner. 44668. Nichtparasitäre Pflanzenkrankheiten des Sommers 1907.

————— 44670. Einige wenig beachtete nichtparasitäre Pflanzenkrankheiten.

Grosser. 44727. Blattrollkrankheit und Eisenfleckigkeit der Kartoffeln.

Helmrich. 45016. Verwendung von Kunstdünger in der Kultur des Kaffees.

Hiltner. 45153. Ring und Blattrollkrankheit der Kartoffeln in Bayern.

Hollrung. 45201. Ursache der im staatlichen Versuchsweinberg Zscheipnitz auftretenden Chlorose.

Janson. 45334. Von der Spitzendürre der Obstbäume.

————— 45335. Abfall des jungen Fruchtansatzes.

Kiltz. Substanz-Quotienten beim Tabak und Einfluss von Lithium auf dessen Wachstum. Diss. Bonn, 1908.

Kobranov. 45532. Einfluss der Nähe des Grundwassers auf das Wachstum der Pflanzungen von *Betula verrucosa*. (Russ.)

Küster. 45672. Keimung und Entwicklung von Schimmelpilzen in gebrauchten Nährlösungen.

Leščenko. 45835. Das Lagern des Getreides und seine Bekämpfung. (Russ.)

Loew. 46065. Ist Dicyandiamid ein Gift für Feldfrüchte?

Lüstner. 46127. Versuche zur Feststellung der Ursache des rheinischen Kirschbaumsterbens.

————— 46128. Lithiasis der Birnen.

Molz. 46540. Ein plötzliches Absterben zweier Stöcke von [*Vitis riparia rupestris* in den Rebenveredelungs-Anlagen der kgl. Lehranstalt in Geisenheim.

Morstatt. 46582. Auftreten von Stippen an Birnen.

Muth. 46663. Die Gelbsucht unserer Reben und deren Bekämpfung.

Neger. 46707. Das Tannensterben in den sächsischen und anderen deutschen Mittelgebirgen.

Paul. 46914. Die Kalkfeindlichkeit der *Sphagnum* und ihre Ursache nebst einem Anhang über die Aufnahmefähigkeit der Torfmoose für Wasser.

Pfeiffer, Hepner, und Frank. 47013. Verminderter Energieaufwand der Wurzeln oder Nährstoffmangel?

Porthem und Samec. 47096. Orientierende Untersuchungen über die Atmung gesunder und infolge von Kalkmangel erkrankter Keimlinge von *Plascolus vulgaris*.

Rippert. 47378. Das Lagern des Getreides.

Ritzema Bos. 47387. [Les conditions climatiques anormales de l'été de 1907, cause probable de la mauvaise floraison des jacinthes au cours de l'hiver 1907-1908.] (Hollandais.)

Sorauer. 48031. Die angebliche Kartoffelepidemie, genannt die „Blattrollkrankheit.“

————— 48034. Gummifluss.

Spieckermann. 48057. Kartoffelkrankheiten.

Vysockij. 48687. Vermutliche Waldmüdigkeit der Steppenboden. (Russ.)

Wagner. 48702. Das Braunspezitzwerden der Deckblätter der Hopfendolden bei Anwendung von Kalkstickstoff im Frühjahr.

Wóycicki. 48953. Phénomènes pathologiques de croissance chez les algues *Spirogyra* et *Mougeotia* cultivées au laboratoire. (Polish.)

Zimmermann. 49053. Untersuchungen über das Absterben des Nadelholzes in der Lüneburger Heide.

4050 DISEASES DUE TO PLANTS.

Clover sickness. Gard. Chron., London, (Ser. 3), **43**, 1908, (168-169).

Ergot of rye in Russia. [Abstract from the Pharmaceutical Journal, Feb. 29, 1908.] *t.c.* (232).

Some potato diseases. [The "Warty disease," *Chrysophlyctis endobiotica*, and "Corky scab," *Spongospora Solani*. Abstract from a paper by M. C. Potter.] *op. cit.* **44**, 1908, (146. fig. 58).

House of Commons and plant diseases. *t.c.* (360).

Prevention of plant diseases. *t.c.* (378).

Daffodil leaf disease [caused by *Botrytis parasitica*]. Garden, London, **72**, 1908, (262).

Gooseberry black-knot [*Plowrightia ribesia*, Sacc.]. J. Board Agric., London, **14**, 1908, (680-681, 4 figs.).

"Corky scab" of potatoes (*Spongospora scabies*, Mass.). *op. cit.*, **15**, 1908, (592-599, 1 pl.).

Wart disease (black scab) of potatoes. [*Chrysophlyctis endobiotica*]. *t.c.* (671-674).

Irritant woods. London, J. R. Soc. Arts, **56**, 1908, (809-810).

Great Britain: Board of Agriculture and Fisheries Leaflets (Nos. 1 to 100), 7th ed. revised, with index. London, (Darling), 1 08 (+400 figs.). 21 cm. 6d. net.

Aderhold. 42591. Die Fusicladien unserer Obstbäume.

Anderson. 42629. Iowa Erysiphecae.

Appel. 42645. Die Beschaffung von Saatkartoffeln in Rücksicht auf die Blattroll- und Ringkrankheit.

———— 42646. Schädigung von Getreide durch Fusarien.

———— 42647. Salatepidemie.

———— 42649. Krankheiten der Hülsenfrüchte.

———— 42650. Die Bakterien-Ringkrankheit und andere Krankheitserscheinungen der Kartoffeln in den letzten Jahren.

———— 42652. Bekämpfbarkeit des Weizen- und Gerstentlugbrandes.

———— 42653. Der „Kartoffelkrebs.“

———— 42654. Blattrollkrankheit der Kartoffel.

———— [und] **Kreitz.** 42655 and 42656. Die Kartoffelpflanze und ihre Krankheiten. II.4. Schale verschiedener Kartoffelsorten und ihre Beeinflussung durch Bodenverhältnisse, Feuchtigkeit und Düngung.

———— 42657. Die hauptsächlichsten Kartoffelkrankheiten.

———— und **Laibach.** 42658. Ueber ein im Frühjahr 1907 in Salatpflanzungen verheerendes Auftreten von *Marssonia Panattonia*.

———— und **Riehm.** 42659. Brandkrankheiten des Getreides.

Arnim-Schlagenthin. 42681. Blattrollkrankheit der Kartoffeln.

———— 42682. Zunehmende Erkrankung der Kartoffeln.

———— 42683. Blattrollkrankheit der Kartoffeln.

———— 42684. Europas Kartoffeln in Gefahr.

Atkinson. 42718. Identity of *Polyporus „applanatus“* of Europe and North America.

———— and **Edgerton.** 42720. New disease of the cultivated vetch.

Bargagli. 42795. Insetti che danneggiano i semi nella Colonia Eritrea.

Bauer. 42825. Hilfsmittel bei der Bekämpfung der *Peronospora*.

Bernard. 42947. Maladies de *Thea assamica* [causées par des champignons].

Berner. 42959. Entstehung und Bekämpfung der Schüttekrankheit der Kiefer.

Betten. 42985. Versuch mit ringkranken Kartoffeln. Wahrscheinliche Ursache der Krankheit.

Biffen. 43004. Rust in wheat [*Puccinia* spp.].

Bioletti. 43012. Oidium or powdery mildew of the vine.

Bock. 43061. Biologie der Uredineen.

Bondarcev. 43100. Pilzkrankheiten der Pflanzen. Pilze und ihre Sammlung. (Russ.)

———— 43101. Die Mehltaukrankheit des Hopfens *Sphurotheca Humuli* (DC.) und die Versuche zu ihrer Bekämpfung in den Hopfengärten des Miskov'schen Amtsbezirktes. (Russ. mit deutsch. Rés.)

Booth. 43116. Das Verhalten der Douglasfichte gegen Wurzelfäule.

Borthwick. 43135. New disease of *Picea pungens*.

———— 43135. New disease of *Abies pectinata*.

Boudier. 43151. Le blanc du chêne et l'*Erysiphe Quercus* Merat.

Brese-Winiary. 43211. Immunität der Bankskiefer.

Brick. 43215. Erkrankungen der Rotbuchen im Volksdorfer Walde.

———— 43216. Die Ausbreitung des amerikanischen Stachelbeer-Mehltaus in Europa.

———— 43218. Krankheiten und Schädigungen tropischer Kulturpflanzen.

Brioso e Farneti. 43237. Intorno alla ruggine bianca dei limoni (*Citrus Limonum* Risso), grave malattia manifestatasi in Sicilia. Parte I. Frutti.

———— 43238. Sull'avvizzimento dei germogli del gelso. Suoi rapporti col *Fusarium lateritium* Nees e colla *Giberella moricola* (De Not.) Sacc.

Briullova. 43262. Selbstschutz der Pflanzenzelle gegen Pilzinfektion. (Russ. mit deutsch. Rés.)

- Brizi.** 43263. Ricerche su alcune singolari neoplasie del pioppo e sul batterio che le produce.
- 43266. Su alcuni ifomiceti del mais guasto e sulla ricerca microscopica per determinarne le alterazioni.
- Brooks.** 43278. The fruit spot of apples.
- Brooks.** F. T. 43279. Biology of *Botrytis cinerea*.
- Bubák.** 43318. Neue oder kritische Pilze.
- und **Kabát.** 43320. Mykologische Beiträge.
- Bünger.** 43338. Kartoffelkrankheiten.
- Bureau.** 43344. Effets de l'*Oidium quercinum* sur différentes espèces de chênes.
- Burrill.** 43357. Bitter rot of apples: Botanical investigations.
- Busse.** 43372. Fäulnis der Mohrrüben.
- 43373. Der Wurzelbrand der Rüben.
- **Peters** und **Ulrich.** 43375. Der Wurzelbrand der Zuckerrüben.
- und **Riehm.** 43376. Der Wurzelbrand der Runkelrüben.
- und **Ulrich.** 43378. Die Herz- und Trockenfäule der Rüben.
- 43380. Vorkommen von Wurzelbranderregern auf Rübensaat.
- Carruthers.** 43428. Injury by *Puccinia Graminis* and eel-worms.
- 43429. Seeds, weeds, and plant-pests.
- Chacharowski.** 43458. Der amerikanische Stachelbeermehltau und seine Bekämpfung.
- Chittenden.** 43502. I. Apple-leaf spot [*Cladosporium herbarum*]. II. A disease of the *Cineraria* [*Colzopodium Senecionis*]. III. *Azalea* gall [*Exobasidium japonicum*, Shirai].
- Cooke.** 43595. Another peach pest [*Helminthosporium rhabdiferum*?].
- Czéh.** 43697. Die Bekämpfung der *Peronospora viticola* im Rheingau.
- Dahl.** 43702. Der amerikanische Stachelbeer-Meltau in Schweden.
- Deike.** 43772. Krankheit des Johannisbeerstrauches (*Glocosporium curvatum*).
- Diedicke** und **Sydow.** 43826. *Paepalopsis deformans* Syd.
- Dietel.** 43835. Neue Uredineen aus Südamerika.
- 43836. Uredineen aus Japan. II.
- Dornig.** 43907. Sicheres Mittel gegen den amerikanischen Stachelbeermeltau.
- Duthie** und **Matthews.** 43998. Mycorrhizae on Michigan trees.
- Edgerton.** 44017. Two little known myxosporiums.
- 44018. The physiology and development of some anthracnoses.
- Eipper.** 44046. *Moniliakrankheit* unserer Obstbäume.
- Elenkin.** 44054. Die Krankheit der Stachelbeeren. (Russ.)
- 44056. Die wichtigsten Anfragen über Pflanzenkrankheiten, welche die Centrale Phytopathologische Station in den J. 1905–1907 erhalten hat. (Russ.)
- und **Voronichin.** 44060. Epiphyllie Flechten vom Kaukasus. (Russ. mit deutsch. Rés.)
- Elfvig.** F. 44061. *Sclerotinia Trifoliorum* Erikss. aus Kronoborg, Finland. (Schwedisch mit deutsch. Ref.)
- Elfvig.** K. O. 44063. Vorkommen von *Peridermium (Aecidium) coruscans* Fr. in Nord-Finland. (Schwedisch.)
- Engler** und **Krause.** 44101. Lebensweise von *Viscum minimum* Harvey.
- Eramasov.** 44107. Gefallenes Laub. (Russ. mit deutsch. Rés.)
- 44108. *Monilia cinerea* Bon. auf Kirschen und *Monilia (Sclerotinia) fructigena* Pers. auf Aepfeln. (Russ. mit deutsch. Rés.)
- Eriksson.** 44115. Spezialisierung der grabbewohnenden Kronenrostarten.
- 44116. Stachelbeermeltau und Stachelbeerkultur.
- 44117. Die Rostarten des Getreides.

Ewert. 44154. Einwanderung eines gefährlichen Parasiten der Gurke, *Pseudoperonospora cubensis* (B. et C.) var. *tweriensis*, in Deutschland.

————— 44155. Erstes Auftreten der *Septoria Azaleae* in Schlesien.

————— 44157. Ist das rheinische Kirschensterben auf eine Pilzkrankheit zurückzuführen?

————— 44160. Die Einwanderung des gefährlichen falschen Mehltaus der Gurke in Schlesien.

————— 44161. Gurkenkrankheiten in Schlesien.

Fäber. 44164. Existenz von *Myxomonas Betae* Brzeziński.

————— 44165. Angebliche Bedeutung von *Myxomonas Betae* Brzeziński für den Wurzelbrand und die Herz- und Trockenfäule der Rüben.

————— 44166. 1. Hexenbesen der Kakaobäume in Kamerun. 2. Krebskrankheit des Kakaos in Kamerun.

————— 44169. Die Krankheiten und Schädlinge des Kaffees.

Falk. 44178. Die Flugbrandarten des Getreides, ihre Verbreitung und Bekämpfung.

————— 44179. Hausschwammforschung.

Farneti. 44191. Intorno ad alcune malattie della vite non ancora descritte od avvertite in Italia. Ulcera bianca dei pampini.

————— 44192. Di uno speciale marciume dell' uva che da alcuni anni si osserva in Piemonte.

————— 44194. Il marciume dei boccioli e dei fiori delle rose causato da una forma patogena della *Botrytis vulgaris* (Pers.) Fr.

————— 44195. Intorno al brusone del riso ed ai possibili rimedi per combatterlo.

————— 44197. L'avvizzimento dei cocomeri in Italia.

Fehlhammer. 44223. Die Verwendung des Karbolineums im Weinbau.

[**Fischer.**] 44273. Mittel zur Bekämpfung der *Peronospora* und des *Oidium*s der Rebe.

Fischer, E. 44280. Die Publikationen über die Biologie der Uredineen im Jahre 1907.

————— 44281. Entwicklungsgeschichte der Uredineen. 5. *Accidium homogynus* Schroet.

Fischer, J. 44293. Einige im Kampfe gegen *Peronospora* und *Oidium* angebotene Mittel.

Floto. 44323. Merkwürdige Erfahrung mit der Kartoffelkrankheit.

Forschner. 44342. Hausschwamm.

Francé. Das Leben der Pflanze. Abt. 2: Floristische Lebensbilder. Bd 1. Naturgeschichte der Algen und Pilze. Naturgeschichte der Moose. Stuttgart, 1908.

Friederichs. 44395. *Phalacroscopus* als Feind der Brandpilze des Getreides und seine Entwicklung in brandigen Ähren.

Frölich. 44420. Die Bekämpfung des Flugbrandes.

Fruwirth. 44427. Schartige Gersten.

Fyfe. 44450. The leaf curl of the peach and nectarine.

Gabotto. 44453. *Aureobasidium Vitis* Vial. et Boy.

————— 44455. La ruggine delle rose.

Gard. 44492. Un *Oidium* attaquant les feuilles de chêne.

Gerneck. 44542. Die durch die Bakterien verursachten Krankheiten des Weinstockes.

Griffon et Maublanc. 44713. Sur le blanc du chêne.

Grosser. 44725. Schädlinge an Kulturpflanzen aus Schlesien im Jahre 1907.

————— 44727. Blattrollkrankheit und Eisenfleckigkeit der Kartoffeln.

————— 44728. Gurkenkrankheiten in Schlesien.

Guéguen. 44743. Sur une maladie à sclérotos du collet des reines-marguerites.

Güssow. 44767. *Septoria* spot [*Septoria Lycopersici*]. A new fungus disease of tomatoes.

————— 44768. New lilac leaf disease in England (*Pseudomonas Syringae*).

Güssow. 44769. A new tomato disease [*Septoria Lycopersici*, Speg.]

———— 44770. *Ascochyta Quercus-Ilicis* sp. n. [on the leaves of *Quercus Ilex*].

———— 44771. Parasitic rose canker [*Coniothyrium Fockelii* and parasitic canker of the blackberry *Coniothyrium tumefaciens*, Güss. n. sp.].

Guilliermond. 44783. Développement du *Gloeosporium necrisquum*.

Gussmann. 44791. Das Auftreten von Rebschädlingen im Jahre 1907.

Haas. 44805. Der *Eronymus*-Pilz.

Hahn. 44831. Die holzbewohnenden-Schwämme in der Umgebung von Gera.

Hall et Drost. 44843. Les balais de sorcière du cacaoyer provoqués par *Colletotrichum turcicus* n. sp.

Hariot. 44888. 44889. Un *Oidium* du Chêne.

Hartley. 44913. Some apple leaf-spot fungi.

Heald. 44955. The bud-rot of carnations. [Caused by fungus, *Sporotrichum anthophilum*, with which is associated a mite, *Pediculoides dianthophilus* Wolcott sp. n.]

Hecke. 44957. Die Flugbrandarten des Getreides, ihre Verbreitung und Bekämpfung.

Hecker. 44961. Eine neue Gefahr für die Gurkenkultur; *Pseudoperonospora cubensis*.

Hegyí. 44966. Gekräuselte Gerstenähren.

[**Heide.**] 44967. Untersuchung von Mosten und Weinen, die von *Peronosporakranken* Reben stammen.

Heinricher. 45010. Die Schuppenwurz, *Lathraea Squamaria*.

Hemmann. 45018. Schaden des Kiefernbaumschwammes.

Hennings. 45042. Neue parasitische Pilze aus Transvaal.

Hering. 45061. Fusikladium.

Herzog. 45081. *Plasmopara cubensis* (der falsche Gurkenmehltau).

Hildebrand. 45118. I. Der Besuch der Insekten bei *Mercurialis annua* und

anderen windblütigen Pflanzen. 2. Das Aufgehen der Blüten von *Ipomoea grandiflora*. 3. Wirtspflanzen von *Cuscuta europaea* und *Cuscuta lupuliniformis*.

Hiltner. 45138. Bildet die sogenannte Blattrollkrankheit wirklich eine grosse Gefahr für den Kartoffelbau?

———— 45140. Zur Kleeseidefrage.

———— 45142. Anweisung zur Bekämpfung des Haferbrandes durch Beizung des Saatgutes mit Formalinlösung.

———— 45144. Die Blattrollkrankheit der Kartoffeln.

———— 45146. Die Bekämpfung der Kleeseide auf dem Felde durch Bespritzen mit Eisenvitriollösung.

———— 45149. Abhängigkeit der Brandanfälligkeit des Getreides von dessen Keimungsenergie und Entwicklungsgeschwindigkeit.

———— 45152. Auftreten des amerikanischen Stachelbergmehltaus in Bayern.

———— 45153. Ring- und Blattrollkrankheit der Kartoffeln in Bayern.

———— 45157. Auftreten des Rostes am Wintergetreide.

Holtmeier. 45216. Das Beizen des Weizens zur Bekämpfung des Stein- oder Stinkbrandes. (*Tilletia Tritici* Wtr. und *Tilletia laevis* Kühn.)

Huber. 45265. Fusikladium-Bekämpfung durch Kupferkalkbrühe oder Karbolineum.

Huntemann. 45277. Die Bekämpfung der Blattrollkrankheit der Kartoffeln und die Beschaffung guter Kartoffeln im Frühjahr 1908.

Isačenko. 45302. Bedingungen der Infection von Pflanzen durch Pilze. (Russ. mit deutsch. Rés.)

Jaap. 45310. Pilze aus Südtirol und Kärnten.

———— 45311. Drittes Verzeichnis zu meinen Exsiccatenwerk „Fungi selecti exsiccati“, Serien IX–XII (Nummern 201–300), nebst Beschreibungen neuer Arten und Bemerkungen.

Jösting. 45358. Der Kartoffelkrebs, eine bisher in Deutschland unbekannt Krankheit.

Johnson and Weiss. 45366. Potato black scab [*Chrysophlyctis endobiotica*, Schilb.].

Junge. 45398. Die Gefäßpflanzen unter den Unkräutern der Aecker im Nordwesten Deutschlands.

Kern. 45452. Parasitic plant diseases reported for Indiana.

————— 45453. Occurrence of *Sclerotinia fructigena*.

Kettner. 45461. Weizenrost.

Kirchner. 45487. Empfänglichkeit verschiedener Weizensorten für die Steinbrandkrankheit.

Klebahn. 45496. Sklerotienkrankheiten der Zwiebelpflanzen.

————— 45498. Fungi imperfecti und die zugehörigen Ascomycetenformen. V. *Septoria piricola* Desm. VI. *Asteroma Padi* DC. VII. *Leptothyrium alinum* (Lév.) Sacc.

Klein, A. 45500. Neues über Hausschwamm.

Klein, P. 45503. Neues über den Hausschwamm.

Kloepfer und Bünger. 45511. Düngungsversuch zu kranken Magnum bonum und gesunden Prof. Maercker in Hagen.

Kluge. 45516. Apfelstippe.

Köck. 45543. Widerstandsfähigkeit verschiedener Birnsorten gegen die Blattbräune (*Stigmatalca Mespili*) und verschiedener Paradeisssorten gegenüber *Septoria Lycopersici*.

Krüger. 45647. Fusskrankheit des Getreides.

Kühl. 45662. Wurzelschädlinge.

Kühle. 45665. Ein erfolgreicher Versuch zur Bekämpfung des Gersten-Flugbrandes.

Kusano. 45700. *Chrysanthemum* rust.

Laitach. 45735. Einige bemerkenswerte Erdbeerpilze.

Lang. 45767. Pilztötung mit dem Getreidetrockenapparat.

————— 45748. Entwicklung blattrollkranker Kartoffeln bei verschiedener Düngung in Hovedissen 1908.

Laubert. 45770. Wirtswechsel des Blasenrostes der Kiefern (*Pridermium Pini*).

Laubert. 45771. Der echte Mehltau des Apfelbaumes, seine Kapsel Früchte und seine Bekämpfung.

Lemcke. 45818. Bakterien-Ring- und Blattrollkrankheit der Kartoffeln.

————— 45819. Der amerikanische Stachelbeer-Mehltau und seine Verbreitung in Ostpreussen im Jahre 1907.

————— 45820. Frostschäden und Auswinterung von Wintergetreide und Klee in der Provinz Ostpreussen im Winter 1906-7.

Lewton-Brain. 45875. Rind disease of the sugar-cane.

Lind. 45888. Diseases of plants due to parasitic fungi. (Danish.)

————— 45890. Parasitische Pilze aus Russland.

————— 45891. On some diseases in cucumbers and melons from hot houses. (Danish.)

————— and **Ravn.** 45892. Researches on the occurrence of the gooseberry-mildew in 1907 and experiments on means of its treatment. (Danish.)

Lindau. 45894. Auftreten der *Plasmopyra viticola* im Kapland.

Liro. 45946 and 45947. Kulturversuche mit finnischen Rostpilzen.

Lüstner. 46130. Krankheit junger Apfelbäumchen.

————— 46131. Ein stärkeres Auftreten des Birnengitterrostes (*Gymnosporangium Sabinae*) auf Birnfrüchten.

————— 46132. *Glocosporium*-fäule an Kirschen.

————— 46133. Auftreten einer *Nectria*- und *Fusidium*-Art auf den Früchten des Apfelbaumes.

————— 46134. Biologie der *Plasmopara* (*Peronospora*) *viticola*.

————— 46135. Eine auf dem Birnbaum schwarotzende Seideart (*Cuscuta lupuliformis*).

————— 46136. Auftreten von *Xylaria hypoxylon* auf Rebpfählen.

————— 46139. *Peronospora*-Bekämpfungs-Versuche.

————— 46150. Die Blattfallkrankheit der Johannisbeeren.

- Lüstner.** 46151. Beobachtungen über den amerikanischen Stachelbeermehltau.
- 46153. *Peronospora*-Bekämpfungsversuche.
- 46155. Die wichtigsten auf den Obstbäumen auftretenden Baumpilze und ihre Bekämpfung.
- 46157. Die gegenwärtige Ausbreitung des amerikanischen Stachelbeer-Mehltaues.
- Magnus.** 46212. Eine neue *Tilletia* aus Serbien.
- 46213. Drei parasitische Pilze Argentiniens.
- 46214. *Rhizisma acerinum*.
- 46215. Gutes Gedeihen der nordamerikanischen *Picea pungens* Engelm. in den Alpen und Uebertritt eines einheimischen Rostpilzes auf dieselbe.
- Maire René.** 46230. Champignons de São Paulo (Brésil).
- Malicev.** 46239. Die Gewichtsbestimmung der Verunreinigung des Kornes durch den Brand. (Russ. mit deutsch. Rés.)
- 46240. *Cuscuta lupuliformis* Krock. in Gärten als Parasit. (Russ. mit deutsch. Rés.)
- Mangin et Hariot.** 46269. Sur la maladie du rouge du sapin pectiné dans la forêt de la Savine (Jura).
- Marryat.** 46315. Chlamydospore-formation in the Basidiomycete *Pleurotus subpalmatus*.
- M[assee].** 46340. The South African locust fungus *E[ntomophthora Grylli]*, Fres.].
- 46341. "Die-back" of peach shoots [caused by *Nectospora crocea*, Sacc.].
- Maublanc.** 46377. Sur la maladie des sapins produite par le *Fusicoccum abietinum*.
- Mawley.** 46379. Rose mildew in small gardens.
- [**Meissner.**] 46405. Ursache des Absterbens von Rebtrieben im Jahre 1907.
- 46407. Ueber die Wirkung einiger Bekämpfungsmittel der *Peronospora* und des *Oidium*s.
- Merker.** 46419. Die Mistel auf der Fichte.
- Meyer.** 46444. Blattrollkrankheit, Rotlauf und dergl.
- Mez.** 46450. Hausschwamm und Trockenfäule.
- 46451. Der Hausschwamm und die übrigen holzerstörenden Pilze der menschlichen Wohnungen.
- Miyake.** 46487. Hexenbesen of bamboo.
- Moesz.** 46509. Der amerikanische Stachelbeermehltau in Ungarn. (Ungarisch.)
- Mokrzecki, S. A.** 46511. Schädliche Insekten und Pflanzenkrankheiten im Taurischen Gouvernement im J. 1907. (Russ. mit deutsch. Rés.)
- 46513. Die Feinde und Krankheiten der Kulturpflanzen in (Gouv. Taurien. (Russ.)
- Molz.** 46536. Pathogene Fleckenbildungen auf einjährigen Trieben der Weinrebe (*Vitis vinifera*).
- 46541. Kartoffelfäule.
- Montemartini.** 46548. La Cuseuta.
- Morstatt.** 46589. Eine *Fusarium*-Krankheit an Bohnen.
- 46590. Vorkommen von *Gloeosporium fugicolum* in Deutschland.
- Müller, A. P.** 46620. Mittel gegen den Rosen-Mehltau.
- Müller, F.** 46622. Das Schmarotzen von *Viscum* auf *Viscum*.
- Müller, K.** 46627. Die Rebkrankheiten *Peronospora* und *Oidium* und ihre Bekämpfung.
- 46628. Das Auftreten des amerikanischen Stachelbeermehltaues (*Sphaerotheca Mors-uvae*) in Baden.
- Muller, W.** 46635. Der Entwicklungsgang des *Endophyllum Euphorbiae silvaticae* (DC) Winter und der Einfluss dieses Pilzes auf die Anatomie seiner Nährpflanze *Euph. amygdaloides*.
- Murrill.** 46654. Chestnut canker.
- Muth.** 46666. *Peronospora*-Bekämpfungsmittel.
- Nadson.** 46675. Zur Lehre von der Symbiose. I. Das Absterben von Eichensämlingen im Zusammenhange

mit der Mycorrhiza. (Russ. mit deutsch. Rés.)

Neger. 46075. Das epidemische Auftreten eines Eichenmehltaues in einen grossen Teil von Europa.

———— 46706. Ein Infektionsversuch mit *Peridermium Strobi* von *Pinus monticola*.

———— 46707. Das Tannensterben in den sächsischen und anderen deutschen Mittelgebirgen.

———— 46708. Meltauipilze (Erysipheen).

Nomura. 46776. Bacterial disease of mulberry tree. (Japanese.)

Nussbaum. 46785. Die Bekämpfung des Hausschwammes durch hohe Wärmegrade.

Olivier. 46809. *Cerasus avium* déformé par *Exoascus Cerasi*.

Pacottet. 46850. Die *Peronospora* im Wasgau und oberen Rheinbecken.

Paldele. 46854. Eine Krankheit des *Evonymus japonicus*.

Pennington. 46956. Mycorrhiza-producing Basidiomycetes.

Petch. 46977. Die Pilze von *Ilexea brasiliensis* (Para Kautschuk).

Petri. 46999. Wurzelfäule phylloxerierter Weinstöcke.

Poppe. 47090. Sind Kiefernpflanzen aus belgischen Samen von Schütte und Insekten mehr gefährdet als deutsche?

Potter. 47111. Method of checking parasitic diseases in plants.

Poznanski. 47117. Der Pilz-Krebs der Apfelbäume und seine Bekämpfung. (Russ.)

Probst. 47150. Infektionsversuche mit Kompositen - bewohnenden Puccinien.

Cuanjer. 47177. Le brunissement des feuilles de concombre, dû au *Corynespora Mazzi* Güss. (Hollandais.)

Querner. 47186. Die Bohnenkrankheit des Jahres 1908.

Rabenhorst. Kryptogamen-Flora von Deutschland, Oesterreich und der Schweiz. Bd I, Abt. 8 [Schluss] u. 9. Lfg 105-110. (Fungi imperfecti, Hyphomycetes.) Leipzig, 1907-08.

(M-6590)

Rainio. 47205. Die von Pilzen hervorgerufene Schüttekrankheit der Nadelbäume. (Finnisch.)

Rapaics. 47218. Durch Bakterien verursachter Gummifluss. (Ungarisch.)

Raum. 47226. Zum Flugbrand des Hafers.

Ravn. 47234. Diseases of plants due to parasitic fungi. (Danish.)

———— 47236. Researches on diseases of the potato-plant and of potatoes and beets in storage. (Danish.)

———— 47237. *Plasmodiophora Brassicac.* (Danish.)

Reade. 47252. *Sclerotinia*.

Remondino. 47315. Un parassita dei veechi pomi (Il vischio).

Reukauf. 47329. Mehl- und Russtau.

Ribbentrop. 47343. Root disease in Scots pine on farm lands [due to *Polyporus annosus* or allied species].

Richter. 47359. Blattrollkrankheit.

Rostovcev. 47489. Liste des champignons parasites arrangés selon leurs hôtes. (Russ.)

Roth. 47497. Interessantero Fälle aus dem Arbeitskreise der zentralen Forst-Versuchstation. (Ungarisch.)

Rümker. 47518. Samen- und Wurzelnkräuter und deren Vertilgung.

Ruhland. 47525. Zur Kenntnis des sog. „Vermehrungspilzes.“

———— 47526. Bakterienbrand des Steinobstes.

Rumbold. 47529. Biologie holzzerstörender Pilze.

Saccardo. 47551A. Notae mycologicae.

Salmon. 47570. Species of Erysiphaceae from India.

———— 47517. The Erysiphaceae of Japan.

———— 47573. A new cherry disease [*Exoascus minor*, Sadebeck].

———— 47574. Disease of seakale [*Crambe maritima*] caused by *Rhizoctonia violacea*.

———— 47575. The American gooseberry-mildew [*Sphaerotheca Morsuvac*] attacking red and black currants.

Salmon. 47576. Vorkommen des amerikanischen Stachelbeer-Mehltaus (*Sphaerotheca Mors-urae*) Schwein. Berk. in Japan.

———— 47577. Apple "scab" or "black spot" [*Fusicladium dendriticum*, Fekl. = *Venturia Pomi*, Wint.].

———— 45578. Plant-pests and legislation.

Sartory et Demanche. 47608. Etude d'une levûre (*Cryptococcus Rogerii* n. sp.) isolée d'un pus de peritonite par perforation de l'estomac.

Saunders. 47612. The "Witches' Brooms" of the South Midlands. [usually caused by species of *Exoascus*].

Savastino. 47617. Della gommosi pulvinare nel pesco.

———— 47620. Crusca dell'olivo.

Schaffnit. 47644. Der amerikanische Stachelbeermehltau, eine epidemische Pflanzenkrankheit.

Schander. 47648. Der amerikanische Stachelbeermeltau.

———— 47649. Der Wurzelbrand der Rüben.

———— 47651. Die Getreideroste.

———— 47652. Das Auftreten des amerikanischen Stachelbeermehltaus *Sphaerotheca Mors-urae* Berk. in Deutschland im Jahre 1907.

———— 47654. Kartoffelkrankheiten.

———— 47656. Krankheiten des Beerenobstes, insbesondere die Ausbreitung des amerikanischen Stachelbeermeltaues in Deutschland und seine Bekämpfung.

———— 47657. Anwendung der Bordelaiser Brühe zur Bekämpfung des *Fusicladiums*.

Schellenberg. 47662. Verhalten einiger Pilze gegen Hemizellulosen.

Schladenhauffen. 47700. Erfolgreiche Bekämpfung des *Fusicladiums* mittels Kupferkalkbrühe.

Schmelzer. 47715. Zur Bekämpfung des Gerstenflugbrandes.

Schmitthenner. 47729. Die Melanose.

Schneider. 47739. Eine eigenartige neue Kartoffelkrankheit in Deutschland.

Schneider-Orelli. 47743. *Penicillium italicum* Wehmer und *Penicillium glaucum* Link als Fruchtparasiten.

Schwerin. 47847. *Rhytisma acerinum*.

Seydel. 47923. Zur Abwehr der Schütte.

Sheldon. 47929. Another leaf-spot fungus of the apple.

Sierig. 47946. Erforschung der Kartoffelblattrollkrankheit.

Solereder. 48015. Pfropfversuche mit der Mistel und der Riemenblume im botanischen Garten zu Erlangen.

Sorauer. 48030. Krebs der Apfelbäume.

———— 48031. Die angebliche Kartoffelepidemie, genannt die „Blattrollkrankheit.“

———— Handbuch der Pflanzenkrankheiten. 3. Aufl. Lfg 15. 16. Berlin 1908.

Spieckermann. 48054 and 48055. Der Kampf gegen die Blattrollkrankheit der Kartoffel.

———— 48056. Ursachen der diesjährigen Notreife des Roggens auf leichten Böden.

———— 48057. Kartoffelkrankheiten.

———— 48059. Blattrollkrankheit der Kartoffeln in Westfalen im Jahre 1908.

———— 48060. Vorkommen von *Chrysophlyctis endobiotica* Schillb. in Westfalen.

Splendore. 48070. Sul così detto "Sajorno" del tabaceo Avana.

Stäger. 48111. Zur biologie des Mutterkorns.

Steglich. 48146. Keimkraft und Seidegarantie bei Kleesaat vorjähriger Ernte.

———— 48147. Auftreten und Ausbreitung der Roll- und Ringkrankheit der Kartoffeln in Sachsen und Vorbeugungsmassregeln dagegen.

Steiner. 48153. Die Spezialisierung der Alchimillen-bewohnenden *Sphaerotheca Humuli* (DC). 1-3

- Stevens.** 48166. The chrysanthemum ray blight.
- und **Hall.** 48167. Eine neue Feigen-Anthraknose (Colletotrichose).
- Stiegler.** 48173. Kartoffelkrankheiten.
- Stift.** 48175. Auftreten von *Ramularia Betae* auf Samenfuttermühen.
- Störmer.** 48188. Untersuchung der Saatkartoffeln auf die Kräuselkrankheit.
- Strobel.** 48229. Die Fleckenkrankheit der Gurken.
- Stutzer und Seidler.** 48239. Der Gehalt einiger Ackerunkräuter an wichtigen Pflanzennährstoffen.
- Swellengrebel.** 48260. La nature et les causes de la maladie des taches en couronne chez la pomme de terre.
- Sydow, H. et Sydow, P[aul].** 48264. Neue von Herrn J. Bornmüller in Persien gesammelte Pilze.
- 48265. Anzahl aus der Gattung *Uromyces* auszuschliessender resp. unrichtig beschriebener Arten.
- Thiermann.** 48333. Epidemisches Auftreten von *Sclerotinia baccarum* als Folgeerscheinung von Nomenfrass.
- Thuasne.** 48353. La maladie des feuilles du cerisier.
- Tiuntin.** 48369. Die neue Krankheit der Kartoffel (Ringkrankheit). (Russ.)
- Traverso.** 48421. *Sclerospora graminicola* var. *Scleria-italica*.
- Trotter.** 48441. Un nuovo parassita ipogeo del gen. *Entyloma*.
- Trzebinski.** 48446. Existenz von *Myxomonas Betae* Brzez.
- 48447. Der Sonnenblumenrost. (Russ.)
- Tubeuf.** 48470. Fusarien-Krankheiten unserer Kulturpflanzen.
- 48472. Erkrankung der Laubsprosse von *Alnus incana* durch *Taphrina Alni incanae*.
- 48483. *Viscum cruciatum* Sieb., die rotbeerige Mistel.
- 48484. Kranke Rettiche.
- 48475. Bedeutung von Beerenfarbe und Beeren schleim bei der Mistel, *Viscum album*.
- Tubeuf.** 48177. Verwendung der Kupfermittel.
- 48478. Die Nadelschütte der Weymouthskiefer, ein Beitrag zur Kenntnis der Krankheiten der Exoten.
- 48479. Die Blattbräune der Süßkirschen in der Pfalz.
- 48480. Hexenbesen von *Prunus Padus*.
- 48485. Der Eichenmehltau in Bayern.
- 48486. Verbreitung und Bedeutung der Mistelrassen in Bayern.
- Tureoni.** 48498. Un nuovo fungo parassita sulla chaquirilla, pianta messicana.
- Uyeda.** 48512. The so-called "red-disease" of *Aralia Ginseng* cultivated in Japan and Korea. (Japanese.)
- 48543. Rot-disease of *Zingiber*. (Japanese.)
- Vaca.** 48544. Mehltaukranke *Evonymus japonicus*.
- Viala et Pacottet.** 48594. Levûres et kystes des Glucosporium.
- Vleugel.** 48618. Die auf der Gattung *Rubus* vorkommenden *Phragmidium*.
- Voges.** 48628. Die Fleckenkrankheit der Obstbäume.
- Vogliano.** 48630. Un nuovo nemico del pioppo.
- 48631. La ticchiolatura dei frutti a nocciolo.
- 48632. Il seccareccio nelle foglie di *Begonia*.
- 48638. Parassita dannoso al *Solanum Melongena*.
- 48635. I funghi parassiti delle piante osservati nella provincia di Torino e regioni vicine nel 1906.
- Voronichin.** 48645. Zuz Anatomie und Biologie des *Arcuthobium Oxycedri* (DC) Mar.-Bieb. (Russ. mit deutsch. Rés.)
- Vuillemin.** 48484. Le genre *Scuratia* et ses connexions avec les *Capnodium*.
- Vuillet.** 48686. Une altération des feuilles de lauriers-cerises attribuée à *Campyloncara virgula*.
- Westphal.** 48805. Die Krankheit des *Evonymus japonicus*.

Wilhelm. 48847. Absterben von *Prunus scrotina*.

Willis. 48858. "Club-foot" disease [*Plasmodiophora Brassicae*].

Wittmaek. 48910. Eine junge Fichte von einem Baumschwamm umwallt.

Woelke. 48914. Zur Abwehr und Bekämpfung der Schütte.

Wulff. 48960. *Botrytis*-Krankheiten der *Ribes*-Arten.

——— 48962. Massenhaftes Auftreten eines Schleimpilzes auf Torfmoorwiesen.

Zier. 49041. Bekämpfung des Stachelbeer-Meltaues.

Zimmermann. 49046. Ambrosiakäfer und ihre Beziehungen zur Gummibildung bei *Acacia decurrens*.

——— 49053. Untersuchungen über das Absterben des Nadellholzes in der Lüneburger Heide.

Zorn. 49070. Schütte.

Zschokke. 49075. Der Eichenmehltau und die Rebenkrankheiten.

4100 DISEASES DUE TO ANIMALS.

Great Britain: Board of Agriculture and Fisheries Leaflets (Nos. 1 to 100) 7th ed., revised, with index. London (Darling), 1908 (400 figs.). 21 cm. 6d. net.

Jahresbericht über Veröffentlichungen und wichtigere Ereignisse im Gebiete des Forstwesens, der forstl. Zoologie, der Agrikulturchemie, der Meteorologie und der forstl. Botanik für das Jahr 1907. Allg. Forstztg. Frankfurt a. M. 84, 1908, Supplement (1-89). [0020 4100 N 0020 D 0020 8500 F 0020]. [0020]

Siebenundzwanzigste [bis] neunundzwanzigste Denkschrift, betreffend die Bekämpfung der Reblauskrankheit 1904 und 1905, soweit bis zum 1. Oktober 1905 Material dazu vorgelegen hat; 1905 und 1906, soweit bis zum 1. November 1906 Material dazu vorgelegen hat; 1906 und 1907, soweit bis Ende November 1907 Material dazu vorgelegen hat. Bearbeitet in der kaiserl. biologischen Anstalt für Land- und Forstwirtschaft, Berlin (Druck d. Reichsdruckerei), [1906-1908]. (140.

mit 5 Kart., 268, mit 6 Kart., 210, mit 6 Kart.). 31 cm.

The elm bark beetle [*Scolytus destructor*]. J. Board Agric., London, 14, 1908, (417-620). [5400].

The fruit fly (*Ceratitis capitata*, Wied). Kew Bull., London, 1908, (6-11).

Ackermann. 42576. Die Zweite Generation des Apfelwicklers.

Albert. 42595. Heuschrecken im Gewächshause.

Bachmetjew. 42731. Neuere russische und bulgarische Arbeiten über Insekten-Schädlinge.

Baer. 42737. Eiablage und Frass von *Scythrops mustela* Hbst.

Bail. 42747. Zur Fliedermottenfrage.

——— 42748. Abschluss der Entwicklungsgeschichte der Fliedermotte.

Ball. 42777. The sorghum midge. [*Diplosis sorghicola* Coquillett.].

Bartels. 42813. Massenhaftes Auftreten der Fichtenbaumlaus.

Bassermann-Jordan. 42820. Erfahrungen der Praxis mit moderner Wurmbekämpfung.

Behrens. 42876. Das „Blindwerden“ des Hopfens.

Berlese. 42938. *Mosca olearia*.

——— 42942. *Mosca del Polivo* (*Dacus Oleae* Rossi) ed altri insetti che danneggiano la medesima pianta.

——— **Del Guercio et Paoli.** 42946. Un recente scritto relativo ad insetti nocivi all'olivo.

Bernard. 42947. Maladies de *Kickxia elastica* et de *Hevea brasiliensis* [causées par des insectes et des aeriens].

Berner. 42958. Ein neues Mittel zur Vertilgung des Nonnenfalters.

Betten. 42984. Vertilgung von Thrips und roter Spinne im Gewächshaus.

Beuss. 42986. Blutlausplage.

Biallowons. 42993. Die Bedeutung parasitärer Einwirkungen für die Bekämpfung eines Kiefernspinnerfrasses.

- Blondeau.** 43042. La lutte anti-phylloxérique en Champagne.
- Bock.** 43060. Die Nonnenraupe.
- Boden.** 43063. Der Frass und die Bekämpfung von *Gastropacha pini* im Lehrrevier Freienwalde.
- Boeker.** 43068. Die Bekämpfung der Runkelfliege.
- Börner.** 43074. Eine monographische Studie über die Chermiden.
- Borgmann.** 43133. Erwiderung auf Dr. Knoche's Schlussbemerkung.
- Bovenkerk.** 43162. Gegen Erdflöhe.
- Brandenstein.** 43183. Vom Benzin und der Blutlaus.
- Brandt.** 43185. Bekämpfung der Raupen des Ringelspinners.
- Bretschneider.** 43213. Gegen die weisse Fliege.
- Brick.** 43218. Krankheiten und Schädigungen tropischer Kulturpflanzen.
- Brünicg.** 43302. Seltene Frassererscheinungen an der Hülse (*Ulex Aquifolium*).
- Budde.** 43332. Troeknis und Käferfrass.
- Bünger.** 43337. Taube Aehren in der Haferrispe.
- Capus und Freytag.** 43411. Bekämpfung des bekrenzten Traubenwicklers (*Eudemis Botrana*). Arsenik — Nikotin — Chorbarium. [Übers.]
- Carruthers.** 43428. [Injury by *Puccinia Graminis* and eel-worms.]
- Cecconi.** 43447. Illustrazione di guasti operati da animali su piante legnose italiane.
- Cholodkovskij.** 43505. Contribution à l'étude des Aphidides des Papilionacées. (Russ.)
- Collinge.** 43579. The apple blossom weevil [*Anthonomus pomorum*, L.].
- Connold.** British oak galls. London, 1908.
- Czéh.** 43696. Die Bekämpfung des Heu- und Sauerwurms in den Königlichen Domänial-Weingütern im Rheingau.
- Demokidov.** 43783. Die der Luzerne schädlichen Russelkäfer. (Russ.)
- Denis.** 43790. An orchid parasite [*Tentacoris bicolor*, Scott].
- Dern.** 43796. Amerikanische Reben als Schutzmittel gegen die Reblauskrankheit.
- Dewitz.** 43822. Bekämpfungsarbeiten gegen den Heu- und den Sauerwurm im Sommer 1907.
- 43823. Die Bekämpfungsmethoden, welche man in Frankreich gegen den Springwurm anwendet.
- Diehm.** 43827. Massenaufreten von *Orygia antiqua*.
- Disqué.** 43849. Versuch einer micropodoptero-logischen Botanik.
- Eckstein.** 44014. Zoologie 1907. [Schädliche Tiere.]
- 44015. Absprünge.
- Elenkin.** 44056. Die wichtigsten Anfragen über Pflanzenkrankheiten, welche die Centrale Phytopathologische Station in den J. 1905–1907 erhalten hat. (Russ.)
- Elger.** 44065. Beobachtungen beim Kiefernspinnerfrass in der Oberförsterei Christianstadt in den Jahren 1906–08.
- Enger.** 44089. Schutz gegen Wildverbiss.
- Eschbach.** 44132. Auch ein Schädling. [*Pyrrhula rubicilla*].
- Escherich.** 44134. Maikäfer.
- und **Baer.** 44135. Tharandter zoologische Miscellen.
- Fabricius.** 44172. Eine Lärchengipfeldürre.
- Farneti.** 44193. Lesioni prodotte dall' *Eumolpus vitis* Fabr. sugli acini e spaccatura di questi in seguito a suberosi.
- e **Pollacci.** Gino. 44199. Di un nuovo mezzo di diffusione della fillossera per opera di larve ibernanti rinehiuse in galle di speciale conformazione.
- Fenner.** 44228. Der Frass der Kiefernbuschhornblattwespe (*Loph. pini*) in den Waldungen des unteren Main- und Kinzigtales der ehemaligen Grafschaft Hanau.

- Ferraris.** 44244. La fillossera della vite. (*Phylloxera vastatrix* Planchon.)
- Fintelmann.** 44265. Die wilden Kaninchen und deren Vertilgung in der Königlichen Oberförsterei Durowo.
- [**Fischer.**] 44272. Verhalten einzelner Traubensorten gegenüber der Beschädigung durch den Heu- und Sauerwurm.
- Fleischer.** 44307. Zur Blutlausbekämpfung.
- Fleischmann.** 44309. Krähen als Schädiger von Erbsen und Zuckerrüben.
- Foa.** 44325. Una mosca che divora milioni: La mosca olearia.
- Friderici.** 44388. Die südamerikanischen Wanderheuschrecke.
- Friederichs.** 44396. Das Wildkaninchen in Mecklenburg. Verbreitung. Schaden. Bekämpfung.
- Fuchs.** 44436. Schmarotzer aus Forleule.
- Fuschini.** 44444. Su di una alterazione dei grappoli d'uva causata dai moscerini delle cantine.
- 44445. Nuova forma sessuata nel ciclo di vita della *Phylloxera Quercus* Boyer.
- 44446. *Phylloxera vastatrix* Boyer.
- 44447. *Phylloxera Quercus* (Boyer).
- Gescher.** 44545. Verwendung nützlicher Insekten im Weinberg.
- 44546. „Vorbekämpfung“ der Schädlinge.
- 44547. Vorbekämpfung der Weinbergsschädlinge.
- 44548. Rückwanderung der Reblaus.
- Geuder.** 44549. Die Nagemotte *Simethis pariana*.
- Gillanders.** Forest Entomology. Edinburgh, 1908.
- Gniewosz.** 44607. Schutz gegen Wildverbiss.
- Goury et Guignon.** 44662. Insectes parasites des Capparidées et des Cistincées.
- Grosser.** 44725. Schädlinge an Kulturpflanzen aus Schlesien im Jahre 1907.
- Grund.** 44740. Insektenbefall an Apfelformobst.
- Hahn.** 44833. Vertilgung der Wühlmäuse.
- Hardenberg.** 44885. The cranberry insects of Wisconsin.
- Hegyí.** 44966. Gekräuselte Gerstenähren.
- Hennings.** 45036. III. Generationenfrage und Mitteilungen über die Borkenkäfersaison 1907 in und bei Karlsruhe.
- 45037. Experimentellbiologische Studien an Borkenkäfern. IV. Generationsverhältnisse und Frassformen.
- Hewitt.** 45090. The large larch saw-fly [*Nematus erichsoni*].
- Heymons.** 45094. Europäische Insektenschädlinge in Nordamerika und ihre Bekämpfung. [*Lymantria dispar* L. und *Euproctis chrysorrhoea* L.]
- Hiltner.** 45141. Stand der Feldmäuseplage in Bayern Mitte April und Mitte November 1907.
- 45147. Die sogenannten Kreatolpillen.
- 45150. Auftreten von Milben am Getreide, namentlich am Hafer.
- 45154. Das massenhafte Auftreten der Kohlweisslinge.
- 45155. Starkes Auftreten von Engerlingen.
- 45156. Auftreten von Schnecken auf den Wintersaaten.
- 45158. Empfehlen sich jetzt vorbeugende Massnahmen gegen eine etwa im nächsten Jahre zu erwartende neue Kohlweisslingsplage?
- 45159. Behandlung von Engerlingswiesen.
- 45162. Das massenhafte Auftreten der Kohlweisslinge.
- und **Korff.** 45164. Wühlmausbekämpfung mit Bariumkarbonat.
- Hoffmann.** 45184. Vertilgung des Waldgärtners (*Hylesinus piniperda* L.)

Holleufer. 45197. Die Bekämpfung des Kiefernspinners (*Bombyx pini*), des Kiefernspanners (*Fidonia pinivaria*), der Kiefernneule (*Trachea piniperda*).

Holtmeier. 45215. Der verheerende Nonnenfresser und die Mittel zu seiner Bekämpfung.

Hooker. 45221. The tobacco thrips, a new and destructive enemy of shade-grown tobacco. (*Euthrips nicotianae* Hinds.)

Hopkins. 45223. Notable deprecations by forest insects.

Hornschu. 45230. Zur Bekämpfung des grossen braunen Rüsselkäfers. (*Hylobius abietis*.)

Houard. 45240. Les Zoocécidies des plantes d'Europe et du bassin de la Méditerranée. Description des Galls; Illustration; Bibliographie détaillée; Répartition géographique; Index bibliographique; t. I. Cryptogames, Gymnospermes, Monocotylédones, Dicotylédones (1^{re} Partie). Paris, 1908.

Janicki. 45332. Ergebnisse der neuen Forschungen in Italien über die Biologie der Phylloxeriden und insbesondere der Reblaus.

Jouin. 45382. Ein Feind der *Actinidia*.

Junge. 45393. Praktische Massnahmen zur Bekämpfung der Obstbaumsehädlinge.

————— 45395. Massnahmen zur Bekämpfung der Blutlaus.

Killius. 45474. Borkenkäfer an Weymouthskiefern.

Kleine. 45504. Die europäischen Borkenkäfer und ihre Nahrungspflanzen in statistisch-biologischer Beleuchtung.

Klingmann. 45508. Bekämpfung des Frostspanners.

Knocke. 45521 & 45522. Borkenkäferbiologie und Borkenkäferverteilung.

Kohler. 45544. Wühlmaus und Karbolineum und Hirscheholunder.

Kolbe. 45562. Kulturschädlinge unter den Käfern.

Koningsberger. 45577. Economic entomology.

————— 45578. Insectes nuisibles nouveaux ou peu connus [observés à Java]. (Hollandais.)

Koningsberger. 45579. Le puceron noir du thé et ses ennemis. (Hollandais.)

K[or]ff. 45588. Anweisung für die Verwendung der Barytpillen zur Bekämpfung der Feldmäuse.

————— 45589. Anweisung für die Verwendung des von der [Kgl. Agrikulturbotanischen] Anstalt [in München] ausgegebenen Wühlmaus-, Moll- oder Schermausgiftes.

————— 45590. Anweisung für die Herstellung und Verwendung der Dufourschen Lösung.

————— 45591. Ein starkes Auftreten des Meerrettigblattkäfers.

————— 45592. Die Wühl- oder Mollmaus (*Arcicola amphibius*) und ihre Bekämpfung.

Kramer. 45613a. Vom Auftreten der Nonne in der Oberlausitz 1908.

Kunert. 45677. Mäuseplage im Winter 1907-08 am Kgl. Institut Proskau.

Kurosawa. 45696. Black-shot disease of camphor-tree.

Lachmann. 45726. Nochmals die grüne Wanze, diesmal als Apfelschädling.

Lange. 45753. Schädigung der Kiefer durch den Siebenschläfer.

Lange. 45755. Die grüne Wanze, ein sehr gefährlicher Feind.

Lindinger. 45913. Ein neuer Orchideen-Schädling, *Leucodiaspis cockerelli* (de Charm.) Green.

————— 45918. Zwei Lorbeersehädlinge aus der Familie der Schildläuse.

Lucks. 46106. Die Nonne. (*Liparis* [*Lymantria*] *monacha* L.)

Ludwig. 46112. Die *Helleborus*-Parasiten.

Lüstner. 46118. Auftreten von Pflanzenläusen auf den Früchten der Kernobstbäume.

————— 46119. Sackträgerraupen und Bärenraupen als Rebfeinde.

————— 46120. Parasitenfrage des Heu- und Sauerwurmes.

Lüstner. 46121. Ein stärkeres Auftreten des Heuwurmes des einbindigen Traubenwicklers (*Cochylis ambiguella*) und des Heuwurmes des bekrenzten Traubenwicklers (*Eudemis botrana*) am wilden Wein.

————— 46122. Beschädigungen an Reben durch einen Tausendfuss (*Julus londinensis*).

————— 46123. Beobachtungen über das Auftreten von Milben an Obstbäumen und Reben und Vorschläge für die Bekämpfung derselben.

————— 46124. Ein stärkeres Auftreten der Raupen von *Argyresthia conjugella* Zll. in den Früchten des Apfelbaumes.

————— 46125. Stärkere, in den Jahren 1906 und 1907 beobachtete Insektenschäden.

————— 46127. Ursache des rheinischen Kirschbaumsterbens.

————— 46137. Bekämpfungsversuche gegen den Heu- und Sauerwurm.

————— 46138. Brauchbarkeit der Fuchssehen Fangbänder zur Bekämpfung des Heu- und Sauerwurmes.

————— 46140. Bekämpfungsversuche mit Nördlingers „Tetramulsion“ gegen die Larven der schwarzen Kirschblattwespe (*Eriocampa adumbrata* Klug.) und die Blutlaus (*Schizoneura lanigera* Hausm.).

————— 46142. Untersuchung 30 Hinsbergseher Insektenfanggürtel.

————— 46144. Abnorme Aufenthaltsorte der Blutlaus.

————— 46145. Der kleine Frostspanner (*Cheimatobia brumata*).

————— 46146. Zur Biologie des Rebstechers (*Rhynchites betuleti*).

————— 46147. Zum Auftreten der Knospemilbe der schwarzen Johannisbeere (*Eriophyes ribis*).

————— 46148. Nelkenfliege (*Anthomyia antiqua*).

————— 46149. Ueber die neue Milbenkrankheit der *Viola cornuta*-Varietäten.

————— 46152. Bekämpfungsversuche gegen die sogenannte Birntrauermücke, *Diplosis piri*.

Lüstner. 46156. Weiteres über den schlimmen Feind der schwarzen Johannisbeere (*Eriophyes ribis*).

————— 46158. Parasitenkunde des Heu- und Sauerwurmes.

————— 46159. Ein gutes und billiges Mittel für die Bekämpfung des Heuwurmes.

————— 46160. Die diesjährigen Erfahrungen bei der Heu- und Sauerwurmbekämpfung.

————— 46161. Ein neuer Schädling der Gartenerdbeere. [*Tarsonemus fragariae*.]

————— 46163. Ein starkes Auftreten der Runkelfliege.

————— und **Junge.** 46164. Bekämpfungsversuche gegen die Birngallmücke (*Diplosis piri*).

Lyncker. 46175. Eichenwickler und Traubeneiche.

MacDougall. 46188. The larch shoot moth (*Argyresthia (Tinca) luerigata*).

————— 46189. The oyster shell bark scale [*Aspidiotus ostreaeformis*].

————— 46190. The currant bud mite and the hazel bud mite. [*Eriophyes ribis* and *E. avellanae*.]

Malolëtenkov. 46256. Sur la vie du genre *Tomicini*. (Russ.)

Marchal. 46289. Les *Chermes* du groupe [de *Ch. pini* Koch et de *Ch. piceae* Ratz.

————— 46290. Le *Lecanium* du Robinia.

Marcinowski. 46294. Nematoden.

————— 46295. *Aphelenchus ormerodis* Ritzema Bos.

M[assee]. 46339. Hollow potatoes [caused by nematodes].

Maurer. 46378. Die Knospengallmilbe der schwarzen Johannisbeere. *Phytoptus (Eriophyes) Ribis* Nal.

Mayr. 46391. Die Bekämpfung der schädlichen Insekten mit heissem.

[**Meissner.**] 46406. Versuche zur Bekämpfung der Rebenschildläuse.

————— 46408. Bekämpfung des Heu- und Sauerwurms mit Kupferkalkarsen.

————— 46411. Versuch zur Bekämpfung der Reblaus mit Reflorit.

Mering. 46418. Die Schädiger, welche die Wurzeln und den Strunk des Kohls befallen. (Russ.)

Metz. 46432. Ein neuer gefährlicher Getreideschädling in Lothringen. [*Hylemyia coarctata*.]

Mey. 46434. Sägewesen als Obstbaumfeinde.

Meyer. 46442. Blutlausvertilgung.

————— 46443. Ein Raupenjahr.

Möller. 46505. *Halticus pallicornis*, ein neuer Schädling in Frühbeetkulturen.

Mokrzecki. 46510. Die Weizen-Nematode oder Aelchen auf dem Getreide bei Keré. (Russ.)

————— 46511. Schädliche Insekten und Pflanzenkrankheiten im Taurischen Gouvernement im J. 1907. (Russ. mit deutsch. Rés.)

————— 46512. Vom Holzbohrkäfer *Xyleborus dispar* Fabr. in Gärten. (Russ. mit deutsch. Rés.)

————— 46513. Die Feinde und Krankheiten der Kulturpflanzen im Gov. Taurien. (Russ.) Simferopolj. 1908.

Molz. 46533. Die durch *Chermes piceae* var. *Bourieri* auf *Abies nobilis* hervorgerufenen Triebspitzengallen.

————— 46535. Eine durch *Spilopoma lupricipeda* L. am wilden Wein (*Ampelopsis quinquefolia*) hervorgerufene Beschädigung.

————— 46539. *Aphelenchus olesistus* Ritz. Bos und die durch ihn hervorgerufene Aelchenkrankheit der *Chrysanthemum*.

Moon. 46557. An attack [on a Scots pine and larch plantation] by sawfly larvae [*Lophyrus rufus*].

Mordwilko. 46563. Beiträge zur Biologie der Pflanzenläuse, Aphididae Passerini. Die zyklische Fortpflanzung der Pflanzenläuse. II. Die Migrationen der Pflanzenläuse. 2. Ursachen der Migrationen. Ernährungsbedingungen der Pflanzenläuse.

Moritz. 46569. Beobachtungen und Versuche, betreffend die Reblaus *Phylloxera vastatrix* Pl. und deren Bekämpfung.

————— u. **Borner.** 46570. Biologie der Reblaus.

Morstatt. 46581. Ueber einen bisher in Deutschland noch nicht beobachteten Schädling der Gartenerdbeere.

————— 46584. Obstbaumschildläuse.

————— 46585. Untersuchungen an der roten austerenförmigen Schildlaus *Diaspis fallax* nov. nom. Horvath.

————— 46586. Die neue Milbenkrankheit der Erdbeeren.

————— 46587. Der Schutz der Schildläuse gegen äussere Einflüsse und Bekämpfungsmittel.

————— 46588. Die Schaumzirpe, *Aphrophora spumaria*.

————— 46591. Die Nonne als Obstbaumschädling.

Müller. 46632. Die Bekämpfung der Ratten- und Mäuseplage.

Newstead. 46732. The brown scale of the gooseberry and currant [*Lecanium persicae* var. *ribis*, Fitch].

Nielsen. 46751. Spots in pith. (Danish.)

Nüsslin. 46783. Zur Biologie der Gattung *Chermes*.

————— 46784. Zur Biologie der *Chermes piceae* Ratz.

Oberlin. 46788. Der kultivierte Weinstock widersteht der Reblaus.

Otto. 46839. Obstbaumschädlinge im Sommer 1908 am Kgl. Pom. Institut zu Proskau.

Pabst. 46848. Zum Nonnenfrass des Jahres 1908.

Petri. 46995. Sopra un caso di parassitismo di una cocciniglia (*Mytilapsis fulva* Targ. var. ?) sulle radici di olivo.

————— 46998. Rolle der Milben bei der *Dactylopius*krankheit der Reben.

————— 46999. Wurzelfäule phylloxerierter Weinstöcke.

Philippi. 47021. Ein freies Wort zur „Nonnenfrage“. (Aus Oesterr. Forst- u. Jagdztg.)

Poppe. 47090. Sind Kiefernpflanzen aus belgischem Samen von Schütte und Insekten mehr gefährdet als deutsche ?

Pospělov. 47099. Bericht über die Tätigkeit der entomologischen Station der Südrussischen Gesellschaft der Förderung des Landbaues und der Industrie für das Jahr 1907. (Russ.)

————— 47100. Entwicklung der Saateule (*Agrotis segetum* Schiff.) im Gouv. Kiev und ihre Bekämpfung. (Russ.)

————— 47101. Bericht der entomologischen Station zu Kiev über die im Jahre 1907 ausgeführten Feld- und Laboratorium-Versuche. (Russ.)

————— 47102. Schädiger der Wintersaaten im Gouv. Kiev und ihre Bekämpfung. (Russ.)

Querner. 47186. Die Bohnenkrankheit des Jahres 1908.

Raebiger. 47196. Das Ergebnis der Prüfung des gegen Feldmäuse empfohlenen „Fuchsol“.

Reh. 47272. Die Apfelmotte.

————— 47273. Ein schlimmer Feind der schwarzen Johannisbeere [*Phytoptus ribis*].

————— 47274. Zwei gefährliche, aber wenig beachtete Apfelschädlinge.

————— 47275. Scheermaus-Plage auf der Insel Neuwerk.

————— 47276. Ungewöhnlicher Massenfrass von Gespinnstmotten.

————— 47277. Die tierischen Schädlinge des Ackers.

Reichart. 47286. Schälschäden durch Eichhörnchen.

Remisch. 47314. Hopfenschädlinge.

Resow. 47328. Naturgeschichte des Apfelwicklers.

Reuter. 47330. Einige Hymenopteroecidien. (Schwedisch mit deutsch. Ref.)

————— 47331. Deformationen der Blütenstellungen und der Früchte bei *Fragaria excelsior*. (Schwedisch mit deutsch. Ref.)

Ribaga. 47342. Di una peculiare alterazione delle foglie di gelso (*Morus*) dovuta ad un Omottero.

Ries. 47374. Ein neuer Obstbaumschädling.

Ritzema Bos. 47385. La signification des oiseaux insectivores pour l'agriculture. (Holländais.)

————— 47386. Pourriture des betteraves provoquée par le *Tylenchus decusatrie*. (Holländais.)

Rörig. 47426. Vergleichende Versuche mit Mitteln gegen Wildverbiss.

Rostrup. 47491. Noxious animals in 1906. (Danish.)

Ruchte. 47513. Meine Versuche im Sommer 1907 zur Ungezieferbekämpfung.

Sajó. 47559. Bekämpfung der Apfelmotte.

Saunders. 47610. The felted beech coccus (*Cryptococcus fagi*).

Schatfnit. 47643. Speicherschädlinge.

Schilling. 47692. Eine Erdfliefmaschine.

Schlösser. 47708. Bekämpfung und Vorbeugung der Krankheiten und Schädlinge unserer Obstbäume.

Schmidt. 47718. Mitteilungen über die Nonne.

Schmitthenner. 47731. Die Reblausverseuchung und Rekonstruktion der Weinberge in der Schweiz.

Schreiner. 47769. *Eurytoma* sp., ein neuer Feind der schwarzen Zwetsche und der Reineclaude.

Schüle. 47793. Ein Erdbeeren-schädling. [*Anthonomus rubi* Hrbst.]

Schulz-Wirschkowitz. 47813. Insektenschäden in Schlesien.

Schwabe. 47821. Kiefernspinner.

Schwangart. 47823. Neue Spritzmittel gegen den gelbköpfigen Heu- und Sauerwurm. *Polychrosis botrana* Schiff.

Schwartz, M. 47828. Schaden und Nutzen des Ohrwurms (*Forficula auricularia*).

————— 47829. Neue und alte Mittel zur Bekämpfung schädlicher Insekten.

————— 47830. Bekämpfung der Blutlaus.

————— 47831. Die Runkelfliege (*Anthomyia conformis*).

Schwartz. 47832. Heuschreckenplage in der Neumark während des 18. Jahrhunderts.

Schwarz. 47833. Ein seltener Forstschädling. [*Orygia antiqua*.]

Schwerin. 47844. Schutz gegen Wildverbiss.

Signa. 47948. La tignola della barbabietola.

Sobek. 48005. Mittel zur Bekämpfung der Wühlmause.

Soffner. 48011. Die Zieselplage und ihre Bekämpfung.

Spitzlay. 48068. Blutlausvertilgung.

Stefani (De) Perez. 48140. Una nuova interessante cecidomia. *Aplonyx* n. gen. *chenopodii* n. sp.

————— 48141. Mosca olearia (*Dacus oleae* Rossi).

Steingel. 48155. Die Kultur des Tabaks in der Krain und seine Feinde (demir-pas = *Thrips*). (Russ.)

Stichel. 48172. *Merodon equestris* F. (Dipt.) als Schädling im Warmhause.

Stift. 48174. Im Jahre 1907 veröffentlichte bemerkenswerte Arbeiten auf dem Gebiete der tierischen Feinde und Krankheiten der Zuckerrübe.

Störmer. 48189. Die Bekämpfung der Blutlaus und ähnlicher Schädlinge an Obstbäumen.

Tanatar. 48294. Die wichtigsten Schädiger des Kohls und ihre Bekämpfung. (Russ.)

Taylor. 48302. Dimples in apples from oviposition of *Lygus pratensis* L.

Tetzner. 48313. Beschädigungen an jungen Birnfrüchten.

Thiermann. 48333. Epidemisches Auftreten von *Sclerotinia baccarum* als Folgeerscheinung von Nonnenfrass.

Tubeuf. 48471. Beziehungen zwischen unseren Misteln und der Tierwelt.

————— 48473. Bekämpfungsversuche der Maikäfer.

————— 48476. Vertilgung der Mäuse auf Wiesen, in Feldern, Gärten und forstlichen Pflanzkämpfen.

Tucker. 48487. Insects collected and bred from dead and dying elm.

Vasiljev. 48579. Welche Käfer soll man in den Schutzgräben, welche die Zuckerrübenfelder umgeben, sammeln? (Russ.)

————— 48581. Anwendung von Walzen in der Bekämpfung einiger schädlicher Insekten. (Russ.)

Vill. 48606. Der Kampf gegen die Engerlinge in den Pflanzgärten.

Vincenz. 48612. Ermittlungen in den von der *Phylloxera* verwüsteten und wiederhergestellten Reben in der Schweiz.

Voss. 48670. Mittel gegen die Birnblattmilbe (Pockenkrankheit).

Vosseler. 48671. Baumwollbericht aus Sadani und der rote Kapselwurm.

————— 48672. Heuschreckenpilz.

————— 48673. Eine Bohrraube an Zwiebelgewächsen.

Vuillet. 48686. Une altération des feuilles de Lauriers-cerises attribuée à *Campylocnura virgula*.

Wahl, B. 48715. Eigenartiger Befall der Gerste durch die Halmtliege.

Wahl, C. v. 48717. Raupen an Raps und Stoppelrüben.

Walther. 48723. Eichenwickler und Traubeneiche.

————— 48724. Maikäfer.

Wanner. 48726. Das Kulturalverfahren im Kampfe gegen die Reblaus. Landw.

Warburton. 48727. Animal plant-pests.

Webster. 48758. The felted beech eoceus (*Cryptococcus fagi*).

Widmann. 48825. Eichhornschaden.

Winker. 48874. Meine Karboliumbespritzung gegen die Schädigungen der Kohlweisslingsraupen.

Wolff. 48927. Zur Bekämpfung der Raupenplage an Obstgehölzen.

————— 48928. Natürliche Feinde von *Scolytus rugulosus* Rtzl.

Zago. 48999. La nuova malattia del gelso (*Diaspis pentagona*); istruzione pratica per rionocerla e combatterla. Piacenza, 1907.

Zeissig. 49032. Reblaus und Rekonstruktion in Ober- und Mittelitalien.

————— 49033. Ueber die im Gefolge der Reblaus in den Nodositäten und Tuberositäten auftretenden Schädlinge.

Zimmermann. 49046. Ambrosiakäfer und ihre Beziehungen zur Gummibildung bei *Acacia decurrens*.

4150 DISEASES DUE TO OTHER CAUSES, OF UNKNOWN ORIGIN.

Abbado. 42563. Il fumo e i danni eh'esso arreca alle piante.

Arcangeli. 42671. Sopra un caso di "rossore" della vite a Careggiano.

Baltz. 42786. Die Schäden des Winters 1907 am Walde und am Wildstande.

Baur. 42828. Eine infektiöse Chlorose von *Eronymus japonicus*.

————— 42829. Die sogenannte Panasehüre und einige begleitende Erscheinungen.

Betten. 42985. Versuch mit ringkranken Kartoffeln. Wahrscheinliche Ursache der Krankheit.

Bialosuknia. 42994. Produkte der intramolekularen Atmung bei sistiertem Leben der Fettsamen.

Blankinships. 43022. Blutungskrankheit und Gelbsucht bei Pappeln.

Blum. 43052. Eigentümliche Stammbildungen bei Urwaldbäumen.

Braun. 43188. Blattflecken an Sisalagaven in Deutsch-Ostafrika.

Briosi. 43233. Ispezione ad alcuni vivai di viti americane malate di "Roncet" in Sicilia.

Brizi. 43264. Risposta ad una critica di R. Farneti.

————— 43265. Intorno agli studi eseguiti sulla malattia del riso detta "Brusone" nel triennio 1904-1906.

Bünger. 43337. Taube Aelrchen in der Haferrispe.

Burmester. 43354. Einfluss der verschiedenen Samenbeizmethoden auf die Keimfähigkeit gebeizten Saatgutes und ihre pilztötende Wirkung.

Busse. 43372. Fäulnis der Mohrrüben.

Cavazza. 43442. Sui danni cagionati alle viti dai freddi invernali.

Clausen. 43534. Erfahrungen mit Bordeläser Brühe.

Clerici. 43540. Il falchetto nei gelsi nel 1772.

Cuboni. 43677. I risultati delle esperienze fatte dai professori Berlese e Silvestri per combattere la mosca dell'olivo.

————— 43679. Brillanti risultati ottenuti in Toscana negli esperimenti eseguiti nel 1906 per combattere la mosca delle olive che divora milioni.

————— e **Pantanelli.** 43680. Sul "Roncet" delle viti americane in Sicilia.

Darlington. 43728. Yellow-stripe in daffodils.

Detmann. 43799. Die durch Bespritzungen mit Bordeauxmischung hervorgerufenen Beschädigungen.

Dewitz. 43822. Bekämpfungsarbeiten gegen den Heu- und den Sauerwurm im Sommer 1907.

Eifert. 44044. Zur Theorie der Stammverwerfungs-Dynamik bei Wirbelstürmen im Walde und ihrer Deutung.

Emeis. 44079. Ungünstige Einflüsse von Wind und Freilage auf den Pflanzkörper.

Entz. 44106. Wirkung des Alkohols auf Tiere und Pflanzen. (Ungarisch.)

Ewert. 44153. Schädigungen durch Bordelaiser Brühe.

Familler. 44183. Störungen im Pflanzenleben.

Farneti. 44196. Ustioni prodotte dal fumo delle locomotive sopra le foglie delle piante.

Fiori. 44267. Straordinaria melata dell'*Abis alba* a Vallombrosa nel l'estate del 1907.

Fischer. 44282. Schädigungen durch Bordelaiser Brühe.

Fluri. 44324. Der Einfluss von Aluminiumsalzen auf das Protoplasma.

Fruwirth. 44427. Schartige Geisten.

- Gabotto.** 44454. L'apoplessia o folletage della vite.
- Gerlach.** 44540. Besondere Ver-
kommnisse und Beobachtungen bei
Waldbeschädigungen durch Rauchgase.
- Gniewosz.** 44605. Der abnorme
kalte Winter 1906-07.
——— 44606. Kälteschaden.
- Goethe.** 44614. Die Beschädigung
der Obstbäume durch Frost und ihre
Behandlung.
- Gonnermann.** 44634. Stockrüben.
- Graebner.** 44668. Nichtparasitäre
Pflanzenkrankheiten des Sommers 1907.
——— 44670. Einige wenig-
beachtete nichtparasitäre Pflanzen-
krankheiten.
- Guercio (Del).** 44750. Due nemici
nuovi e un noto nemico dell' olivo mal
conosciuto.
- Guillemot.** 44782. Wirkung der
Röntgen- und der Radiumstrahlen auf
die Pflanzen-Zellen.
- Gutzeit.** 44796. Das Schossen der
Rüben und anderer Pflanzen.
- Härter.** 44824. Starker Blitzschlag.
- Haglund.** 44828. What is the cause
of the dark edges in *Sphagnum* peat-
moss? (Swedish.)
- Haller.** 44846. Frostschaden.
- Hannig.** 44872. Hygroskopische
Bewegungen lebender Blätter bei Ein-
tritt von Frost und Tauwetter.
- Hartmann.** 44914. Welche Um-
stände sind im vergangenen Winter
den Rosen besonders verderblich ge-
wesen?
- Harvey.** 44915. Sweet pea "streak"
disease.
- Haselhoff.** 44919. Die Beschädi-
gung von Boden und Pflanzen durch
Flugstaub.
——— 44920. 1. Einwirkung
schwefeliger Säure auf Boden. 2. Auf
kupferhaltigen Boden.
——— 44921. Die bei der Zerset-
zung des Kalkstickstoffs entstehenden
gasförmigen Verbindungen und ihre
Einwirkung auf das Pflanzenwachstum.
——— 44922. Einwirkung von
Flugstaub auf Gras.
- Hauch.** 44935. The effect of the
night-frost in young beech-grove.
(Danish.)
- Hegyí.** 44966. Gekräuselte Gersten-
ähren.
- Herrfurth.** 45066. Erfolgreiche
Radikalkur bei Gummitluss der Kirsch-
bäume.
- Jaeger.** 45324. Kropfmaserbildung
am Apfelbaum.
- Janson.** 45334. Von der Spitzen-
dürre der Obstbäume.
——— 45335. Abfall des jungen
Fruchtsatzes.
- Klopsch.** 45512. Aufnahme von
Zink durch die Pflanze.
- Kobus.** 45533. La maladie des
stries jaunes [chez la canne à sucre].
(Hollandais.)
- Känzlin.** 45610. Panaschierte
Pflanzen.
——— Anatomische und farb-
stoffanalytische Untersuchungen an
panaschierten Pflanzen. Diss. Berlin,
1908.
- Lehmcke.** 45820. Frostschäden und
Auswinterung von Wintergetreide und
Klee in der Provinz Ostpreussen im
Winter 1906-7.
- Leščenko.** 45836. Die für die land-
wirtschaftlichen Kulturen ungünstigen
meteorologischen Faktoren (niedere
Temperaturen). (Russ.)
- Löwenherz.** 46068. Beschleunigung
des Wachstums der Gerste durch
Elektrizität.
- Lüstner.** 46126. Windschäden an
Obstbäumen.
——— 46127. Ursache des
rheinischen Kirschbaumsterbens.
——— 46141. Versuche mit
Karbolineumemulsionen.
- Maksimov.** 46237. Das Erfrieren
der Pflanzen. (Russ. mit deutsch.
Résumé.)
- Malvezin.** 46258. De l'influence des
diastases dans les maladies des vins.
- [Meissner.] 46410. Versuche mit
Reflorit.
- Mikosch.** 46471. Entstehung des
Kirschgummi.
- Molz.** 46536. Pathogene Flecken-
bildungen auf einjährigen Trieben der
Weinrebe (*Vitis vinifera*).
——— 46537. Die im vergan-
genen Winter an den Reben auf-
getretenen Frostschäden.
——— 46538. Wirkung verschiede-
ner Kupferpräparate und einiger

anderer Fungizide auf die Blüte der Reben.

Montemartini. 46554. L'avizzimento o la malattia dei peperoni (*Capsicum annuum*) a Voghera.

Müller. 46624. Frostscha den an Wurzeln.

Neger. 46707. Das Tannensterben in den sächsischen und anderen deut schen Mittelgebirgen.

Noll. 46773. Windbeschädigungen an Pflanzen.

Osterhout. 46837. Uebereinstim mung der Salzwirkungen bei Tieren und Pflanzen. Die Schutzwirkung des Natriums für Pflanzen.

Paul. 46914. Die Kalkfeindlichkeit der *Sphagnum* und ihre Ursache, nebst einem Anhang über die Aufnahme fähigkeit der Torfmoose für Wasser.

Petri. Studi sul marciume delle radici nelle viti fillosserate. Roma, 1907.

Ramann. 47211. Nachweis von Rauchscha den.

————— 47212. Waldbeschädi gung durch Rauch (Fichte und Tanne).

Rasetti. 47223. Il disseccamento dei germogli nella vite.

Rein. 47300. Kältetod der Pflanzen.

Rippert. 47378. Das Lagern des Getreides.

Rode. 47409. Keilung der vom Frost beschädigten Obstbäume. (Russ.)

Rosa (De). 47458. Le comuni colture e l'eruzione dell'aprile 1906.

————— 47459. La flora vesu viana e l'eruzione dell'aprile 1906.

Rosen. 47465. Rauchvergiftung an Pflanzen und die Stellung der Gärtnerei zu derselben.

Savastano. 47615. Un altro fatto traumatico provocante la gommosi ed il marciume negli agrumi.

————— 47616. Sguardo alle condizioni del ronco in Sicilia.

————— 47618. Il marciume del Polivo. Caso clinico.

————— 47619. Causa del ronco della vite.

————— 47621. Marciume del Polivo causato da radici guaste di taluni alberi silvani.

Schiller-Tietz. 47691. Die Wind formen der Bäume.

Schiltz. Wirkung des Ferrosulfats auf die Pflanze. Diss. Bonn, 1908.

Schmitthenner. 47729. Die Melanoso.

Schroeder. 47775. Einwirkung von Aethyläther auf die Zuwachsbewegung.

Schröter. Die Rauchquellen im Königreiche Sachsen und ihr Einfluss auf die Forstwirtschaft. Berlin, 1908.

Schubart. 47782. Form der Rüben samenstauden und Schos sbildung.

Schwerin. 47848. Ausheilen erfrorener Pyramidenpappeln.

Seydel. 47923. Zur Abwehr der Schütte.

Sorauer. 48032. Ein interessanter Fall von Ammoniakvergiftung.

————— 48033. Zur anatomischen Analyse rauchbeschädigter Pflanzen.

————— Handbuch der Pflanzen krankheiten. 3. Aufl. Lfg. 15–19. Berlin, 1908.

Spitzenberg. Missgestaltungen des Wurzelsystems der Kiefer und über Kulturmethoden. Neudamm, 1908.

Splettösser. 48071. Einfluss un serer Kulturmethoden auf das Abster ben der Kiefer.

Stens. 48160. Kainit als Schutz mittel gegen Erfrieren der Kartoffeln und Rüben in Mieten.

Timpe. 48363. Panaschierung und Transplantation.

Tswett. 48466. Verfärbung und Entleerung des absterbenden Laubes.

Vallese. 48553. Le cause certe o probabili dell'improduttività degli oliveti Leccesi.

Vogtherr. 48637. Waldbeschädi gung durch einen Wirbelsturm.

Wächter. 48694. Die Wirkung von Giften auf Schimmelpilze.

Wieler. 48831. Die Beschädigung der Vegetation durch saure Rauchgase.

————— 48832. Die Begutachtung van Rauchscha den und die Ursachen ihrer angeblichen Mangelhaftigkeit.

————— 48833. Die Rauch schadenliteratur der letzten Jahre.

————— 48834. Einwirkung saurer Gase auf die gärtnerischen Kultur pflanzen.

Wislicenus. Grundlagen technischer und gesetzlicher Massnahmen gegen Rauchschäden. Berlin, 1908.

Wolke. 48914. Zur Abwehr und Bekämpfung der Schütte.

Wulff. 48959. Heteroplastische Gewebewucherungen am Himbeer- und am Stachelbeerstrauch.

Wüst. 48957. Zur Auswinterung des Wintergetreides.

Zimmermann. 49053. Absterben des Nadelholzes in der Lüneburger Heide.

4200 WOUNDS AND MUTILATIONS.

The effects of tight ligatures. Gard. Chron., London, (Ser. 3), 43, 1908, (303, fig. 136).

Beijerinck. 42882. Entstehung von *Cytisus purpureus* aus *Cytisus Adami*.

Blankinships. 43022. Blutungskrankheit und Gelbsucht bei Pappeln.

Eckstein. 44015. Absprünge.

Eifert. 44044. Zur Theorie der Stammverwerfungs-Dynamik bei Wirbelstürmen im Walde und ihrer Deutung.

Faber. 44166. Krebskrankheit des Kakaos in Kamerun.

Friedrich. 44400. Stoffwechselfvorgänge infolge der Verletzung von Pflanzen.

——— 44401. Veränderungen im Chemismus von Pflanzenorganen nach Verletzungen.

Härter. 44824. Starker Blitzschlag.

Jadin et Boucher. 45323. Production de la gomme chez les *Moringa*.

Jaeger. 45324. Kropfmaserbildung am Apfelbaum.

Jeffrey. 45342. Traumatic ray-tracheids in *Cunninghamia sinensis*.

Lange. 45753. Schädigung der Kiefer durch den Siebenschläfer.

Lodewijks. Formation et structure du callus chez les *Oenothères*. (Hollandais) Haarlem, 1908.

Mikosch. 46471. Entstehung des Kirschgummi.

Molisch. 46518. Hochgradige Selbsterwärmung lebender Laubblätter.

Molz. 46536. Pathogene Fleckenbildungen auf einjährigen Trieben der Weinrebe (*Vitis vinifera*).

Montell. 46547. Entstehen von Gabelspitzen bei Nadelbäumen. (Schwedisch.)

Namyslowski. 46687. Mélanges tératologiques. (Polish.)

Nickel. 46741. Hagelschäden im Sommer 1908.

Reichart. 47286. Schälschäden durch Eichhörnchen.

Rouppert. 47503. Notes tératologiques. (Polish.)

Ruhland. 47527. Zur Entstehung des Gummillusses beim Steinobst.

Schiller-Tietz. 47690. Das Schröpfen der Kulturgewächse (Dekortikation).

Sorauer. 48030. Krebs der Apfelbäume.

——— Handbuch der Pflanzenkrankheiten. 3. Aufl. Bd I. Die nicht-parasitären Krankheiten. Lfg 17-19. Berlin, 1908.

Swellengrebel. 48260. [La cicatrization des blessures chez la pomme de terre.]

Tiffany. 48358. Figure in wood.

Vogtherr. 48637. Waldbeschädigung durch einen Wirbelsturm.

Widmann. 48825. Eichhornschaden.

Zach. 48986. Vernarbung bei Pflanzen.

4250 REPARATIVE PROCESSES.

Brüllova. 43262. Selbstschutz der Pflanzenzelle gegen Pilzinfektion. (Russ. mit deutsch. Rés.)

Dostál. 43910. Korrelative Beziehungen bei Keimpflanzen der Papilionaceae. (Czechisch.)

Ewert. 44156. Neue Beispiele für Parthenokarpie.

Freundlich. 44384. Entwicklung und Regeneration von Gefässbündeln in Blattgebilden.

Goebel. Einleitung in die experimentelle Morphologie der Pflanzen. Leipzig u. Berlin, 1908.

Herse. 45069. Histologische Erscheinungen bei der Veredlung der Obstbäume.

Kammerer. 45412. Symbiose zwischen *Oedogonium undulatum* und Wasserjungferlarven.

Löhr. Sprosslose Blattstecklingo. Diss. Bonn, 1908.

Magnus. 46219. Regenerationerscheinungen bei Pflanzen. [Übers.] (Russ.)

Morgulis. 46566. Effect of alkaloids on regeneration in the scarlet runner bean.

Némec. 46714. Regenerationsversuche an *Taraxacum*wurzeln.

Ohmann. 46796. Art und Zustandekommen der Verwachsung zweier Pfropfsymbionten.

Przibram. 47156. Experimentelle Behandlung biologischer Grundfragen.

————— 47157. Wiederaufnahme des Wachstums an Strünken der *Sequoia sempervirens* Endl.

Schmitthenner. 47730. Verwachsungerscheinungen an *Ampelopsis*- und *Vitis*-Veredelungen.

Simon. 47966. Experimentelle Untersuchungen über die Entstehung von Gefäßverbindungen.

————— 47967. Differenzierungsvorgänge im Callusgewebe von Holzgewächsen.

Stingl. 48180. Regenerative Neubildungen an isolierten Blättern phanerogamer Pflanzen.

Tobler. 48371. Regeneration bei *Myrionema*.

Trappen. 48418. Sprossen aus der Zentralachse bei *Echinocactus myristigma* S.-D.

Vöchting. 48620. Zur experimentellen Anatomie und Pathologie des Pflanzenkörpers. Tübingen, 1908.

Winkler. 48876. Pfropfbastarde und pflanzliche Chimären.

Wyneken. 48964. Wundheilung an Blättern. Diss. Göttingen, 1908.

Zach. 48986. Vernarbung bei Pflanzen.

Zacharias. 48988. Periodizität bei Riceien.

4300 GALLS.

Spangle-galls eaten by birds. Kew Bull., London, 1908, (94-95).

Bargagli-Petrucci. 42799. Cecidi della Cina. I. Anacardiacee.

Behla. Die künstliche Züchtung des Krebserragers, seine Feststellung in der Aussenwelt und der rationelle Krebschutz. Berlin, 1908.

Börner. 43074. Eine monographische Studie über die Chermiden.

Boon. 43114. Eine merkwürdige Symbiose. [Gallbildung durch *Phytoptus ribis*.]

Chadwick. 43459. A catalogue of the "phytoptid" galls of North America.

Chittenden. 43502. *Azalea* gall (*Exobasidium japonicum*, Shirai).

Connold. British oak galls. London, 1908.

Cook. 43593. The hypertrophied fruit of *Bucida Buceras*. [Gall produced by action of *Eriophyes* sp. n.]

Daguillon. 43701. Les Cécidies de *Rhopalomyia tauaeticola*.

Escherich und Baer. 44135. Tharandter zoologische Miscellen.

[Felt.] 44226. Cecidomyiidae.

Gräffe. 44673. Die eichenbewohnenden Cynipiden der Umgebung Triests.

Grevillius und Niessen. Begleitwort zu Zooecidia et Cecidozoa imprimis provinciae Rhenanae. Sammlung von Tiergallen und Gallentieren insbesondere aus dem Rheinlande, Lfg 1-3, Nr. 1-75. Cöln, 1906-1908.

Hansemann. 44875. Formative Reize und Reizbarkeit.

Houard. 45239 & 45240. Les Zooécidies des plantes d'Europe et de la région méditerranéenne.

Kieffer. 45466. Faune et flore de Bitehe.

Kirby. 45485. A gall-producing dragon-fly.

Lagerheim and Palm. 45734. Zooecidien aus Bohuslän. (Schwedisch.)

Lüstner. 46123. Beobachtungen über das Auftreten von Milben an Obstbäumen und Reben und Vorschläge für die Bekämpfung derselben.

Mariani. 46298. Cecidologia Valdostana.

————— 46299. Cecidologia italica.

Massalongo. 46333. Zooecidii del Nizzardo.

Molz. 46533. Die durch *Chermes piceae* var. *bourieri* auf *Abies nobilis* hervorgerufenen Triebspitzengallen.

Needham. 46701. An aquatic gall on the yellow water lily, *Nymphaea adenata*.

Niessen. 46757. Zooecidien und Cecidozoen des Niederrheins.

Nüsslin. 46783. Zur Biologie der Gattung *Chermes*.

Petri. 46999. Wurzelfäule phylloxerierter Weinstöcke.

Reynvaan und Docters van Leeuwen. 47341. Die Galle von *Eriophyes psilaspis* auf *Taxus baccata* und der normale Vegetationspunkt dieser Pflanze.

Ritzema Bos. 47388. Quelques déformations remarquables dues à des Phytotptides. (Hollandais.)

Rübsaamen. 47517. Sciariden und Zooecidien.

Stefani (De) Perez. 48137. Alcune galle dell'erbario secco del R. Orto botanico di Palermo.

————— 48138. Zooecidii della Colonia Eritrea.

————— 48139. Nuova cecidomide galligena. *Gauctiella euphorbiae* n. sp.

————— 48142. Notizie cecidologiche.

[**Toepffer.**] 48377. Salicetum exsiccatum.

Trotter. 48439. *Cynips fortii* n. sp. Descrizione ed istologia di una nuova galla d'Asia Minore.

————— 48440. Nuovi zooecidii della flora italiana.

————— 48441. Un nuovo parassita ipogeo del gen. *Entyloma*.

————— e **Cecconi.** Cecidotheca italica. Fase. XVI-XVIII. Avellino, 1907.

Van Leeuwen-Reynvaan. 48565. Anatomie und Entwicklung einiger *Isosoma*-Gallen auf *Triticum repens* und *junceum* und Biologie der Gallformen.

Viguier. 48603. Fleur verte de ronce.

(M-6590)

4350 TREATMENT OF DISEASE.

Internationaler phytopathologischer Dienst. Zeitschrift zur Pflege der internationalen Entwicklung des Pflanzenschutzes. Hrsg. von Paul Srauer. Jg. 1. St. 1. Stuttgart (E. Ulmer), 1908. (1-32). 24 cm.

Jahresbericht über das Gebiet der Pflanzenkrankheiten. Bd. 9: Das Jahr 1906. Berlin, 1908. [0020].

Obstbaumbespritzungs-Versuche mit Karbolineum und andern Spritzmitteln. Hannoversche Gartenztg. 18, 1908. (180-184).

Siebenundzwanzigste [bis] neunundzwanzigste Denkschrift, betreffend die Bekämpfung der Reblauskrankheit 1904 und 1905, soweit bis zum 1. Oktober 1905 Material dazu vorgelegen hat; 1905 und 1906, soweit bis zum 1. November 1906 Material dazu vorgelegen hat; 1906 und 1907, soweit bis Ende November 1907 Material dazu vorgelegen hat. Bearbeitet in der kaiserl. biologischen Anstalt für Land- und Forstwirtschaft. Berlin (Druck d. Reichsdruckerei). [1906-1908]. (140, mit 5 Kart., 268, mit 6 Kart., 210, mit 6 Kart.). 31 cm.

Royal Horticultural Society. Conference on spraying. Gard. Chron., London. (Ser. 3), 44, 1908. (300-302, 316-318).

Prevention of plant diseases. t.c. (378).

The bulb mite [*Rhizoglyphus echinopus*]. J. Board Agric., London, 14, 1908. (679-680).

“Corky scab” in potatoes (*Spongospora scabies*, Mass.). op. cit. 15, 1908. (592-599, 1 pl.).

Wart disease (black scab) of potatoes [*Chrysophlyctis endobiotica*]. t.c. (671-674).

The fruit fly (*Ceratitis capitata*, Wied.). Kew Bull., London, 1908. (6-11).

Ackermann. 42576. Die zweite Generation des Apfelwicklers.

Appel. 42645. Die Beschaffung von Saatkartoffeln in Rücksicht auf die Blattroll- und Ringkrankheit.

————— 42652. Bekämpfbarkeit des Weizen- und Gerstenflugbrandes.

- Appel** und **Riehm.** 42659. Untersuchungen über die Brandkrankheiten des Getreides.
- Arends.** 42675. Die Gelbsucht der *Primula obconica*, ihre Verhütung und Heilung.
- Arnim-Schlagenthin.** 42684. Europas Kartoffelbau in Gefahr.
- Aschenbrandt.** 42705. Die neue Rebspritze „Alsatia“ und der neue Rebenschwefler „Alsatia“.
- Barbagallo Samperi.** Cura della fillossera delle viti. Modo pratico perchi le olive non vengano colpite dalla mosca olearia. Modo pratico per ottenere dagli alberi fruttiferi frutta abbondante e di buona qualità. *Acireale*, 1907.
- Bassermann-Jordan.** 42820. Erfahrungen der Praxis mit moderner Wurmbekämpfung.
- Bauer.** 42825. Hilfsmittel bei der Bekämpfung der *Pronospora*.
- Becker.** 42851. Löwenzahn (*Leontodon*) und seine Unterdrückung.
- Behrens.** 42879. Wirksamkeit des Kalkanstriches bei Obstbläumen.
- Berlese.** 42939. Vane speranze a proposito della mosca delle olive.
 ———— 42940. Nuove esperienze contro la mosca delle olive.
 ———— 42941. I parassiti della mosca delle olive nella pratica.
 ———— 42943. Relazione a S. E. il Ministro di Agricoltura, Industria e Commercio intorno agli esperimenti eseguiti nel 1906 in Toscana contro la mosca delle olive (*Dacus oleae* Rossi) col metodo dachicida de Cillis-Berlese.
 ———— 42944. Istruzioni pratiche per coloro che vogliono rinnovare le esperienze di lotta contro la mosca delle olive col metodo dachicida.
- Bernátsky.** 42953. Kunstdünger- und pflanzenpathologische Experimente im Zimmer. (Ungarisch.)
- Berner.** 42958. Ein neues Mittel zur Vertilgung des Nonnenfalters.
 ———— 42959. Entstehung und Bekämpfung der Schüttekrankheit der Kiefer.
- Beseler.** Der Kampf gegen das Unkraut. Hannover, [1908].
- Betten.** 42984. Vertilgung von Thrips und roter Spinne im Gewächshaus.
- Beuss.** 42986. Blutlausplage.
- Biallowons.** 42993. Die Bedeutung parasitärer Einwirkungen für die Beendigung eines Kieferspinnerfrasses.
- Blondeau.** 43042. La lutte anti-phylloxérique en Champagne.
- Bock.** 43060. Die Nonnenraupe.
- Boden.** 43063. Der Frass und die Bekämpfung von *Gastropacha pini* im Lehrrevier Freienwalde.
- Boeker.** 43068. Die Bekämpfung der Runkelliege.
- Börner.** 43074. Eine monographische Studie über die Chermiden.
- Bondarcev.** 43101. Die Mehltaukrankheit des Hopfens *Sphaerotheca Humuli* (DC.) und die Versuche zu ihrer Bekämpfung in den Hopfengärten des Miskov'schen Amtsbezirkes. (Russ. mit deutsch. Rés.)
- Bovenkerk.** 43162. Gegen Erdflöhe.
- [**Braden.**] 43172. Auftreten von Krankheiten und Feinden und deren Bekämpfung.
- Brandenstein.** 43183. Vom Benzin und der Blutlaus.
- Brandt.** 43185. Bekämpfung der Raupen des Ringelspinners.
- Bretschneider.** 43213. Gegen die weisse Fliege.
- Brick.** 43214. Tätigkeit der Abteilung für Pflanzenschutz für die Zeit vom 1. Juli 1907 bis 30. Juni 1908.
 ———— 43217. Die Station für Pflanzenschutz in Hamburg.
 ———— 43218. Krankheiten und Schädigungen tropischer Kulturpflanzen.
- Budde.** 43332. Trocknis und Käferfrass.
- Bünger.** 43338. Kartoffelkrankheiten.
- Burgtorf.** 43349. Die Vertilgung von Hederich und Ackersenf.
- Burmester.** 43354. Einfluss der verschiedenen Samenbeizmethoden auf die Keimfähigkeit gebeizten Saatgutes und ihre pilztötende Wirkung.

- Busse.** 43373. Der Wurzelbrand der Rüben.
- Bussy.** 43382. Expériences comparatives avec divers insecticides. (Hollandais.)
- Capus und Freytag.** 43411. Bekämpfung des bekreuzten Traubenwicklers. (*Eulemis Botrana*.) Arsenik — Nikotin — Chlorbarium. [Uebers.]
- Carolus (De).** 43423. Fillossera. Sistema curativo.
- Caruso.** 43431. Esperienze contro la mosca olearia nella Maremma Toscana e nelle Puglie.
- Chacharowski.** 43458. Der amerikanische Stachelbeermehltau und seine Bekämpfung.
- Chittenden.** 43502. I. Apple-leaf spot. [*Cladosporium herbivum*.] II. A disease of the *Cineraria*. [*Colosporium Senecionis*.]
- Cipolla.** 43519. Cura profilattica dell' olivo.
- Clausen.** 43533. Pflanzenkrankheiten und Felsenmehl.
 ——— 43534. Erfahrungen mit Bordeläser Brühe.
- Collinge.** 43579. The apple blossom weevil. [*Anthonomus pomorum*, L.]
- Czéh.** 43696. Die Bekämpfung des Heu- und Sauerwurms in den Königlichen Domänial-Weingütern im Rheingau.
 ——— 43697. Die Bekämpfung der *Peronospora viticola* im Rheingau.
- Dealessi.** 43751. La fillossera combattuta coll' elettricità.
- Deike.** 43772. Krankheit des Johannisbeerstrauches (*Glocosporium curvatum*).
- Demokidov.** 43783. Die der Luzerne schädlichen Rüsselkäfer. (Russ.)
- Dern.** 43796. Amerikanische Reben als Schutzmittel gegen die Reblaukrankheit.
- Detmann.** 43799. Die durch Bespritzungen mit Bordeauxmischung hervorgerufenen Beschädigungen.
- Dewitz.** 43822. Bekämpfungsarbeiten gegen den Heu- und den Sauerwurm im Sommer 1907.
 ——— 43823. Die Bekämpfungsmethoden, welche man in Frankreich gegen den Springwurm anwendet.
 ——— 43824. Zusammenfassender Bericht über die an der Mosei in den Jahren 1907 und 1908 gegen die Traubenwickler ausgeführten Bekämpfungsversuche.
- Dormann.** 43906. Carbolineum-Versuche.
- Dornig.** 43907. Sicheres Mittel gegen den amerikanischen Stachelbeermehltau.
- Eckstein.** 44914. Zoologie. 1907.
- Eipper.** 44946. *Monili*krankheit unserer Obstbäume.
- Elenkin.** 44054. Die Krankheit der Stachelbeerfrüchte. (Russ.)
 ——— 44056. Die wichtigsten Anfragen über Pflanzenkrankheiten, welche die Centrale Phytopathologische Station in den J. 1905–1907 erhalten hat. (Russ.)
 ——— und **Voronichin.** 44060. Epiphyll Flechten vom Kaukasus. (Russ. mit deutsch. Rés.)
- Elger.** 44065. Beobachtungen beim Kiefernspinnerfrass in der Oberförsterei Christianstadt in den Jahren 1906–08.
- Enger.** 44080. Schutz gegen Wildverbiss.
- Eramasov.** 44107. Gefallenes Laub (Russ. mit deutsch. Rés.)
 ——— 44108. *Monilia cinerea* Bon. auf Kirschen und *Monilia (Sclerotinia) fructigena* Pers. auf Äpfeln. (Russ. mit deutsch. Rés.)
- Eriksson.** 44116. Stachelbeermehltau und Stachelbeerkultur.
- Eschbach.** 44133. Die Bekämpfung der Kräuselkrankheit der Pflirsiche.
- Ewert.** 44153. Schädigungen durch Bordeläser Brühe.
- Faber.** 44166. Krebskrankheit des Kakaos in Kamerun.
 ——— 44169. Die Krankheiten und Schädlinge des Kaffees.
 ——— 44170. Krankheiten der Baumwolle.

Falck. 44178. Die Flugbrandarten des Getreides, ihre Verbreitung und Bekämpfung.

Farneti. 44195. Intorno al brusone del riso ed ai possibili rimedi per combatterlo.

————— 44198. Ricerche intorno al brusone del riso ed esperienze italo-americane per l'anno 1907.

Faulwetter. 44202. Die wichtigsten Bekämpfungsmethoden des Unkrautes.

Fehlhammer. 44223. Die Verwendung des Karbolineums im Weinbau.

Feis (De). 44225. L'ampelite antifillosserica e le viti americane: nuove osservazioni.

Fenner. 44228. Der Frass der Kiefernbuschhornblattwespe (*Loph. pini*) in den Waldungen des unteren Main- und Kinzigtales der ehemaligen Grafschaft Hanau.

Feo (De). La lotta contro le malattie crittogamiche della vite e l'uso della poltiglia solforata. Vittoria, 1907.

Ferraris. 44243. Sieroterapia vegetale ossia processi di immunizzazione delle piante contro i parassiti col metodo della cura interna.

Fintelmann. 44265. Die wilden Kaninchen und deren Vertilgung in der Königlichen Oberförsterei Durowo.

[**Fischer.**] 44273. Mittel zur Bekämpfung der *Peronospora* und des *Oidium* der Rebe.

————— 44274. Neue Spritzen und Schweißer und Verbesserungen an älteren Fabrikaten.

————— 44275. Marmorkalk.

————— und **Lüstner.** 44276. Erweiterung an die Compagnie „Reflorit“ [gezeichnet Lipp], Strassburg-Neudorf.

————— 44277. „Reflorit“.

Fischer, F. 44282. Schädigungen durch Bordelaiser Brühe.

Fischer, J. 44292. Baummüdigkeit und Schwefelkohlenstoff.

————— 44293. Einige im Kampfe gegen *Peronospora* und *Oidium* angebotene Mittel.

Fleischer, E. 44307. Zur Blutlausbekämpfung.

Foitik. 44330. Pflanzen- und Tierkrankheiten.

Forschner. 44342. Hausschwamm.

Freckmann. 44379. Einfluss der Bespritzung von Pferdebohnen mit Kupfervitriol.

Friederici. 44388. Die südamerikanische Wanderheuschrecke.

Friederichs. 44396. Das Wildkaninchen in Mecklenburg. Verbreitung. Schaden. Bekämpfung.

Frölich. 44420. Die Bekämpfung des Flugbrandes.

Fruwirth, C[arl]. 44425. Die Bekämpfung des Unkrautes. Stück 2. Der Ackerfuchsschwanz. (*Alopecurus agrestis* L.)

Gajke. 44479. Ein neues Mittel zur Bekämpfung des *Anthonomus pomorum*. (Russ.)

Gescher. 44545. Verwendung nützlicher Insekten im Weinberg.

————— 44546 & 44547. „Vorbekämpfung“ der Schädlinge.

————— 44547. Vorbekämpfung der Weinbergsschädlinge.

Giersberg. 44565. Gegen Hahnenfuss auf Wiesen und Weiden.

[**Glindemann**] 44603. Bestreichen der Schnittwunden an Bäumen mit Karbolineum gegen Pilzbeschädigung und Feuchtigkeit.

Gniewosz. 44607. Schutz gegen Wildverbiss.

Gomilevskij. 44631. Die Sterilisation des Saatkornes des Weizens von den Sporen des Stein- und des Flugbrandes. (Russ.)

Grosser. 44727. Blattrollkrankheit und Eisenfleckigkeit der Kartoffeln.

Grušin. 44741. Das Bespritzen in den Gärten. (Russ.)

Gussmann. 44791. Das Auftreten von Rebschädlingen im Jahre 1907.

Güssow. 44767. Septoria spot [*Septoria Lycopersici*]. A new fungus disease of tomatoes.

————— 44771. Parasitic rose canker. [*Coniothyrium Fuckelii*. And parasitic canker of the blackberry. *Coniothyrium tumefaciens*, Güss.n.sp.]

Hahn. 44833. Vertilgung der Wühlmäuse.

- Hall et Drost.** 44843. [Traitement des cactoyers attaqués par *Colletotrichum luxificum*.]
- Hanff.** 44868. Waldbeschädigungen durch Insekten oder andere Tiere, Pilze usw.
- Hankel.** 44869. Meine Versuchsergebnisse mit Karbolineum.
 ——— 44870. Karbolineumfrage.
- Harvey.** 44915. Sweet pea "streak" disease.
- Hatt.** 44932. Zur Bekämpfung der Blutlaus mit Karbolineum.
- Hauff.** 44936. Waldbeschädigungen durch Insekten oder andere Tiere, [Pilze] usw.
- Hecke.** 44957. Die Flugbrandarten des Getreides, ihre Verbreitung und Bekämpfung.
- Hefner.** 44964. Bekämpfung der *Peronospora*.
- Heine.** 44976. Versuch, betreffend die Bekämpfung der Moosvegetation im Grasrasen.
- Hering.** 45061. Fusikladium.
- Herrfurth.** 45066. Erfolgreiche Radikalkur bei Gummifluss der Kirschbäume.
- Herrmann.** 45067. Das Karbolineum in der Obstbaumpflanze.
- Hertzog.** 45077. Der Kampf gegen den Hederich im Landkreise Metz während des Jahres 1907.
- Herzog, F.** 45081. *Plasmopara cubensis* (der falsche Gurkemmeltau).
- Hesdörffer.** 45084. Obstbaumkarbolineum.
- Hewitt.** 45090. The large larch saw-fly [*Nematus erichsoni*].
- Heymons.** 45094. Europäische Insektenschädlinge in Nordamerika und ihre Bekämpfung. [*Lymantria dispar* L. und *Euproctis chrysochloa* L.]
- Hildebrand.** 45108. Hederichvertilgungs-Versuche 1907.
- Hiltner.** 45136. Die bisherigen Massnahmen zur Bekämpfung des Heu- und Sauerwurms.
 ——— 45142. Anweisung zur Bekämpfung des Haferbrandes durch Beizung des Saatgutes mit Formalinlösung.
- Hiltner.** 45143. Anweisung zur Behandlung der Obstbäume im Winter und im zeitigen Frühjahr zur Vorbeuge gegen Schädlinge und Krankheiten.
 ——— 45145. Anweisung zur Verwendung der flüssigen Mäuse-typhuskulturen.
 ——— 45146. Die Bekämpfung der Kleeseide auf dem Felde durch Bespritzen mit Eisenvitriollösung.
 ——— 45147. Die sogenannten Kreutzpollen.
 ——— 45148. Verwendung des Karbolineums im Obst- und Weinbau und in der Landwirtschaft.
 ——— 45151. Organisation des Pflanzenschutzes in Deutschland.
 ——— 45154. Das massenhafte Auftreten der Kohlweisslinge.
 ——— 45155. Starkes Auftreten von Engerlingen.
 ——— 45156. Auftreten von Schnecken auf den Wintersaaten.
 ——— 45158. Empfehlen sich jetzt vorbeugende Massnahmen gegen eine etwa im nächsten Jahre zu erwartende neue Kohlweisslingsplage?
 ——— 45159. Behandlung von Engerlingswiesen.
 ——— 45160. Anweisung zur Bekämpfung des Hederichs und des Ackersenfs durch Bespritzen mit Eisenvitriollösung.
 ——— 45161. Bekämpfung des Hederichs und Ackersenfs.
 ——— 45162. Das massenhafte Auftreten der Kohlweisslinge.
 ——— und **Korff.** 45163. Pflanzenschutz.
 ——— ——— 45164. Wühlmausbekämpfung mit Bariumkarbonat.
 ——— und **Lang.** 45166. Unkrautbekämpfung.
- Hoffmann.** 45184. Vertilgung des Waldgärtners. (*Hylesinus piniperda* L.)
- Holleufer.** 45197. Die Bekämpfung des Kiefernspinners (*Bombyx pini*), des Kiefernspanners (*Fidonia pinivaria*), der Kieferneule (*Trachea piniperda*).

Hollrung. 45201. Ursache der im staatlichen Versuchsweinberg Zscheipnitz auftretenden Chlorose.

Holtmeier. 45215. Der verheerende Nonnenfress und die Mittel zu seiner Bekämpfung.

————— 45216. Das Beizen des Weizens zur Bekämpfung des Stein- oder Stinkbrandes. (*Tilletia Tritici* Wtr. und *Tilletia laevis* Kühn.)

Hornschu. 45230. Zur Bekämpfung des grossen braunen Rüsselkäfers (*Hylobius abietis*.)

Huber. 45265. Fusikladium-Bekämpfung durch Kupferkalkbrühe oder Karbolineum.

Huntemann. 45277. Die Bekämpfung der Blattrollkrankheit der Kartoffeln und die Beschaffung guter Saatkartoffeln im Frühjahr 1908.

Ignaczek. 45292. Versuche mit Spritzmitteln. 1. Kristall-Azurin. 2. Parasitol. 3. Antidin.

Janson. 45336. Schutz der Bäume gegen schädliche Insekten und Krankheiten.

Jovino. 45386. L'alimentazione minerale delle viti e la resistenza alla fillosseronosi ed alla clorosi.

Jung, N. 45391. Die Vertilgung von Hederich und Ackersenf.

Junge. 45393. Praktische Massnahmen zur Bekämpfung der Obstbaumschädlinge.

————— 45394. Vorbeugung von Sturmschäden in Obstanlagen.

————— 45395. Massnahmen zur Bekämpfung der Blutlaus.

Jungklaus. 45399. Vertilgung der Ratten und Mäuse mittels Ratin.

Kelhofer. 45439. Herstellung der Bordeauxbrühe.

Kindshoven. 45480. Bericht über die im Jahre 1905 versuchsweise angewendeten Pflanzenschutzmittel.

Kirchner. 45489. Die Rebenfeinde, ihre Erkennung und Bekämpfung. Stuttgart, 1908.

Klebahn. 45496. Sklerotienkrankheiten der Zwiebelpflanzen.

Klein, A. 45500. Hausschwamm.

Klein, P. 45503. Hausschwamm.

Klingmann. 45508. Bekämpfung des Frostspanners.

Kloepfer und Bünger. 45511. Düngungsversuch zu kranken Magnum bonum und gesunden Prof. Maereker in Hagen.

Kluge. 45516. Apfelstippe.

Knoche. 45521. Borkenkäferbiologie und Borkenkäfervertilgung.

Köhler. 45544. Wühlmaus und Karbolineum und Hirschholunder.

Kolbe. 45562. Kulturschädlinge unter den Käfern.

Konarževskij. 45574. Versuch einer rationellen Bekämpfung des Rostpilzes *Peridermium Pini*, var. *corticola*. (Russ.)

K[or]ff. 45588. Anweisung für die Verwendung der Barytpillen zur Bekämpfung der Feldmäuse.

————— 45589. Anweisung für die Verwendung des von der [Kgl. Agrikulturbotanischen] Anstalt [in München] ausgegebenen Wühlmaus-, Moll- oder Schermausgiftes.

————— 45590. Anweisung für die Herstellung und Verwendung der Dufourschen Lösung.

————— 45591. Ein starkes Auftreten des Meerrettigblattkäfers.

————— 45592. Die Wühl- oder Mollmaus (*Arvicola amphibius*) und ihre Bekämpfung.

Krantz. 45614A. Prüfung des Hedrich-Vertilgungsmittels „Seidel-Grossweitzchen“.

Kühle. 45665. Ein erfolgreicher Versuch zur Bekämpfung des Gerstenflugbrandes.

Kulisch. 45675. Besichtigung der diesjährigen Versuche der landw. Versuchsstation betreffend Bekämpfung der Rebkrankheiten.

Lang. 45747. Pilztötung mit dem Getreidetrockenapparat.

————— 45748. Entwicklung blattrollkranker Kartoffeln bei verschiedener Düngung in Hovedissen, 1908.

Laubert. 45771. Der echte Mehltau des Apfelbaumes, seine Kapsel Früchte und seine Bekämpfung.

————— 45773. Pflanzenschutz in England.

Leiner. 45813. Hederichbespritzung mit Eisenvitriol.

Leister. 45815. Kampfmittel gegen tierische und pflanzliche Schädlinge.

Lemcke. 45819. Der amerikanische Stachelbeer-Mehltau und seine Verbreitung in Ostpreussen im Jahre 1907.

Leščenko. 45835. Das Lagern des Getreides und seine Bekämpfung. (Russ.)

Lesser. 45837. Schädlinge-Betrachtungen.

Lind. 45888. Diseases of plants due to parasitic fungi. (Danish.)

———— and **Ravn.** 45892. Occurrence of the gooseberry-mildew in 1907 and experiments on means of its treatment. (Danish.)

Lindinger. 45918. Zwei Lorbeer-schädlinge aus der Familie der Schildläuse.

Lindner. 45920. Bekämpfung des Frostnachtspanners.

Löbner. 46040. Herstellung und Anwendung der Petroleumseifenbrühe.

Lotrionte. 46097. I rimedi per combattere la mosca delle olive.

———— 46098. Contro l'Orobancha. Un possibile mezzo per attenuarne i danni.

Lüstner. 46120. Parasitenfrage des Heu- und Sauerwurmes.

———— 46121. Ein stärkeres Auftreten des Heuwurmes des einbindigen Traubenwicklers (*Cochylis ambiquella*) und des Heuwurmes des bekreuzten Traubenwicklers (*Eudemis botrana*) am wilden Wein.

———— 46122. Beschädigungen an Reben durch einen Tausendfüß (*Julus londinensis*).

———— 46123. Auftreten von Milben an Obstbäumen und Reben.

———— 46124. Ein stärkeres Auftreten der Raupen von *Argyresthia conjugella* Zll. in den Früchten des Apfelbaumes.

———— 46125. Stärkere, in den Jahren 1906 und 1907 beobachtete Insektenschäden.

———— 46127. Ursache des rheinischen Kirschbaumsterbens.

Lüstner. 46137. Bekämpfungsversuche gegen den Heu- und Sauerwurm.

———— 46138. Brauchbarkeit der Fuchsschen Fangbänder zur Bekämpfung des Heu- und Sauerwurmes.

———— 46139. *Pronospora*-Bekämpfungs-Versuche.

———— 46140. Bekämpfungsversuche mit Nördlingers „Tetramulsion“ gegen die Larven der schwarzen Kirschblattwespe (*Eriocampa adumbrata* Klug.) und die Blutlaus (*Schionura lanigera* Hausm.).

———— 46141. Versuche mit Karbolineumemulsionen.

———— 46142. Untersuchung 30 Hinsberg'scher Insektenfanggürtel.

———— 46143. Prüfung der Rebspritze „Execlior“ von Julius Roller in Frankfurt a. M.

———— 46152. Bekämpfungsversuche gegen die sogenannte Birntrauermücke, *Diplosis puvivora*.

———— 46153. *Pronospora*-Bekämpfungsversuche.

———— 46154. Sinngemässe Niederhaltung der tierischen und pflanzlichen Krankheitserreger der Obstbäume und Gartengewächse.

———— 46155. Die wichtigsten auf den Obstbäumen auftretenden Baumpilze und ihre Bekämpfung.

———— 46158. Parasitenkunde des Heu- und Sauerwurmes.

———— 46159. Ein gutes und billiges Mittel für die Bekämpfung des Heuwurmes.

———— 46160. Die diesjährigen Erfahrungen bei der Heu- und Sauerwurmbekämpfung.

———— 46162. Zum Auftreten des neuen Apfelschädlings (*Argyresthia conjugella*).

———— 46163. Ein starkes Auftreten der Runkellfliege.

———— und **Junge.** 46164. Bekämpfungsversuche gegen die Birngallmücke (*Diplosis puvivora*).

———— 46165. Sommerbehandlung der Obstbäume mit Karbolineum.

- Lüstner und Jung.** 46166. Vorsicht bei Anwendung des Karbolineums.
- 46167. Resultate der diesjährigen Karbolineumversuche.
- [**Mach.**] 46193. Versuche mit Reflorit.
- 46194. Verwendbarkeit von Gasrückständen als Mittel gegen Wurzelsschimmel.
- 46195. Einfluss der Titansäure auf die Entwicklung von Pilzen.
- Maier-Bode.** Die Bekämpfung der Acker-Unkräuter. Stuttgart, 1908.
- Manaresi.** 46261. Per la lotta contro gli insetti fitofagi. Alcune esperienze per combattere le tignole degli alberi fruttiferi.
- Marescalchi.** 46296. La lotta contro il "baco" delle mele.
- Matenaers.** 46344. Das Besprenkeln der Kartoffeln als sicheres Schutzmittel gegen Krankheiten.
- Mattei.** 46355. Un fungo parassita delle cocciniglie degli agrumi.
- Maurer.** 46378. Die Knospengallmilbe der schwarzen Johannisbeere, *Phytoptus (Eriophyes) ribis* Nal.
- Mawley.** 46379. Rose mildew in small gardens.
- Mayer.** 46389. Verwendung verschiedener Kalksorten zum Herstellen von Bordeauxbrühe.
- Mayr.** 46391. Die Bekämpfung der schädlichen Insekten mit heissem Wasser.
- Meissner.** 46401. Spritzbrühen.
- 46402. Bestimmungen von Krankheiten des Weinstockes und Beratung der Interessenten über die Bekämpfung der erkrankten Weinstöcke.
- 46403. Ist die bei der Seifensiederei als Abfallprodukt erhaltene Seifenlauge zur Herstellung von Kupferspritzbrühe brauchbar?
- 46404. Ein empfehlenswerter Schwefelverteiler.
- 46406. Versuche zur Bekämpfung der Rebenschildläuse.
- 46407. Wirkung einiger Bekämpfungsmittel der *Peronospora* und des *Oidium*s.
- Meissner.** 46408. Bekämpfung des Heu- und Sauerwurms mit Kupferkalkarsen.
- 46410. Versuche mit Reflorit.
- 46411. Versuch zur Bekämpfung der Reblaus mit Reflorit.
- Mering.** 46418. Die Schädiger, welche die Wurzeln und den Strunk des Kohls befallen. (Russ.)
- Metz.** 46432. Ein neuer gefährlicher Getreideschädling in Lothringen. [*Hylemyia coarctata*.]
- Mey.** 46434. Sägewespen als Obstbaumeinde.
- Meyer.** 46435. Vertilgung des Hederichs durch Bespritzen mit Eisenvitriol.
- Meyer. E. H.** 46441. Karbolineum im Obstbau.
- 46442. Blutlausvertilgung.
- 46443. Ein Raupenjahr.
- Mez.** Der Hausschwamm und die übrigen holzerstörenden Pilze der menschlichen Wohnungen. Dresden, 1908.
- Möller.** 46565. *Halticus pallicornis*, ein neuer Schädling in Frühbeetkulturen.
- Mokrzecki.** 46510. Die Weizen-Nematode oder Aelchen auf dem Getreide bei Kerč. (Russ.)
- 46511. Schädliche Insekten und Pflanzenkrankheiten im Taurischen Gouvernement im J. 1907. (Russ. mit deutsch. Rés.)
- 46512. Vom Holzbohrkäfer *Xylborus dispar* Fabr. in Gärten. (Russ. mit deutsch. Rés.)
- 46513. Die Feinde und Krankheiten der Kulturpflanzen im Gov. Taurien. (Russ.) Simferopolj 1908.
- Molz.** 46534. Beeinflussung der Ohrwürmer und Spinnen durch das Schwefeln der Weinberge.
- 46538. Wirkung verschiedener Kupferpräparate und einiger anderer Fungizide auf die Blüte der Reben.
- 46541. Kartoffelfäule.
- 46542. Heutiger Stand der Karbolineumfrage.

Moon. 46557. An attack [on a Scots pine and larch plantation] by sawfly larvae [*Lophyrus rufus*].

Moreschi. 46564. Come è organizzata in Italia la difesa delle piante contro i nemici animali e vegetali.

Moritz. 46569. Beobachtungen und Versuche, betreffend die Reblaus *Phylloxera vastatrix* Pl. und deren Bekämpfung.

———— und **Scherpe.** 46571. Desinfektion von Pflanzen, insbesondere von Setzreben, mittels Schwefelkohlenstoff.

Morstatt. 46581. Ueber einen bisher in Deutschland noch nicht beobachteten Schädling der Gartenerdbeere.

———— 46587. Der Schutz der Schildläuse gegen äussere Einflüsse und Bekämpfungsmittel.

———— 46588. Die Schaumzirpe, *Aphrophora spumaria*.

———— 46591. Die Nonne als Obstbauschädling.

Müller, A. P. 46620. Mittel gegen den Rosen-Mehltau.

Müller, H. C. 46625. Der Pflanzenschutzdienst in der Provinz Sachsen.

Müller, K. 46627. Die Rebkrankheiten *Peronospora* und *Oidium* und ihre Bekämpfung.

———— 46628. Das Auftreten des amerikanischen Stachelbeermeltaues (*Sphaerotheca Mors-uvae*) in Baden.

Muske. 46661. Die Verteilung von Hederich und Ackersenf.

Muth. 46666. *Peronospora*-Bekämpfungsmittel.

———— 46667. Verwendung von Arsenpräparaten im Obstbau.

———— 46668. Verwendung verschiedener Kalksorten zum Herstellen von Bordeauxbrühe.

Newstead. 46732. The brown scale of the gooseberry and currant [*Lecanium persicae* var. *ribis*, Fitch].

Noack. 46768. Krankheiten tropischer Nutzpflanzen.

Nussbaum. 46785. Die Bekämpfung des Hausschwammes durch hohe Wärmegrade.

Olivier. 46811. La composition du carbolinicum. (Holländais.)

Omeis. 46812. Einige neuere *Pronospora*-Bekämpfungsmittel.

———— 46813. *Peronospora*-Bekämpfungsmittel „Kristall-Azurin“.

Pabst. 46848. Zum Nonnenfrass des Jahres 1908.

Pellegrini. 46947. La *Cnithocampa pityocampa* e modo di combatterla.

Petliurov. 46991. Beizungsversuche des Saatgutes von Sommergetreide mit Formalin. (Russ.)

Petri. 46997. In qual modo il bacillo della mosca olearia venga trasmesso dall'adulto alla larva.

Pfautsch. 47005. Schädlinge des Obstbaues.

Pfeiffer. 47007. Carbolineum im Obstbau.

Philippi. 47021. Ein freies Wort zur „Nonnenfrage.“ (Aus. Oesterr. Forst- u. Jagdztg.)

Pollacci. 47080. Un nemico della *Diaspis*.

Poniatovskij. 47085. Resultate der Bekämpfung der marokkanischen Heuschrecke im Turkestan im J. 1905. (Russ.)

Pospélov. 47098. Bekämpfung der den Obstgärten schädlichen Raupen. (Russ.)

———— 47099. Bericht über die Tätigkeit des entomologischen Station der Südrussischen Gesellschaft der Förderung des Landbaues und der Industrie für das Jahr 1907. (Russ.)

———— 47100. Entwicklung der Saateule (*Agrotis segetum* Schiff.) im Gouv. Kiev und ihre Bekämpfung. (Russ.)

———— 47101. Bericht der entomologischen Station zu Kiev über die im Jahre 1907 ausgeführten Feld- und Laboratorium-Versuche. (Russ.)

———— 47102. Schädiger der Wintersaaten im Gouv. Kiev und ihre Bekämpfung. (Russ.)

Potter. 47111. Method of checking parasitic diseases in plants.

Poznanskij. 47117. Der Pilz-Krebs der Apfelbäume und seine Bekämpfung. (Russ.)

Quanjér. 47177. Le brunissement des feuilles de concombre, dû au *Corynespora Mazei* Güss. (Hollandais.)

Raebiger. 47195. Mäusebekämpfung.

————— 47196. Das Ergebnis der Prüfung des gegen Feldmäuse empfohlenen „Fuchsol.“

Raum. 47226. Zum Flugbrand des Hafers.

Ravn. 47234. Diseases of plants due to parasitic fungi. (Danish.)

————— 47235. Experiments with treatment of the seeds of *Hordeum hexastichum* with warm water. (Danish.)

————— 47237. *Plasmidiophora Brassicac.* (Danish.)

Reh 47273. Ein schlimmer Feind der Schwarzen Johannisbeere [*Phytoplus ribis*].

————— 47275. Scheermaus-Plage auf der Insel Neuwerk.

Rein. 47298. Karbolineum-Versuche am Kgl. Pomologischen Institut zu Proskau.

Ritter. 47379. Kalkstickstoff zur Hederichunterdrückung.

————— 47380. Bekämpfung des Hederichs mit Stickstoffkalk.

Ritzema Bos. 47384. L'emploi du carbolinéum en horticulture. (Hollandais.)

Rode. 47409. Heilung der vom Frost beschädigten Obstbäume. (Russ.)

Rodenkirchen. 47415. Die Anwendung des Karbolineums in der Baumpflege.

Rörig. 47426. Vergleichende Versuche mit Mitteln gegen Wildverbiss.

Ruchte. 47512. Meine Erfahrungen mit Karbolineum bei der Schädlings- und Fusikladiumbekämpfung im Jahre 1907.

————— 47513. Meine Versuche im Sommer 1907 zur Ungezieferbekämpfung.

Rümker. 47518. Samen- und Wurzelunkräuter und deren Verjüngung.

————— 47520. Die Verjüngung der Quecke und der Ackerdistel.

————— Tagesfragen aus dem modernen Ackerbau. H. 9. Die Unkrautverjüngung. Berlin, 1908.

Sakov. 47540. Die Bekämpfung der Heuschrecken im Turkestan und ihre zukünftige Organisation. (Russ.)

Sajó. 47559. Bekämpfung der Apfelmotte.

Salmon. 47574. Disease of seakale [*Crambe maritima*] caused by *Rhizoctonia violacea*.

————— 47577. Apple "scab" or "black spot" [*Fusicladium dendriticum*, Fekl. = *Venturia Pomi*, Wint.].

Saunders. 47610. The felted beech coccus (*Cryptococcus fagi*).

Schaal. 47632. Schädlingsbekämpfungsfrage.

Schander. 47646. Auftreten von Krankheiten und tierischen Schädlingen an Kulturpflanzen in den Provinzen Posen und Westpreussen im Jahre 1907.

————— 47648. Der amerikanische Stachelbeermeltau.

————— 47649. Der Wurzelbrand der Rüben.

————— 47650. Frage der Bekämpfung des amerikanischen Stachelbeer-Meltaues.

————— 47653. Mitteilung der Hauptsammelstelle Bromberg an die Sammelstellen und Sammler.

————— 47655. Mitteilung der Hauptsammelstelle für Pflanzenkrankheiten am Kaiser Wilhelm-Institut über Getreideschädlinge.

————— 47656. Krankheiten des Beerenobstes, insbesondere die Ausbreitung des amerikanischen Stachelbeermeltaues in Deutschland und seine Bekämpfung.

————— 47657. Anwendung der Bordelaiser Brühe zur Bekämpfung des Fusicladiums.

Scherpe. 47668. Anwendbarkeit von Karbolineum als Schutzmittel für Obstbäume.

Schilling. 47692. Eine Erdflöfangmaschine.

Schlädenhauffen. 47700. Erfolgreiche Bekämpfung des Fusicladiums mittels Kupferkalkbrühe.

Schlösser. 47708. Bekämpfung und Vorbeugung der Krankheiten und Schädlinge unserer Obstbäume.

Schmelzer. 47715. Zur Bekämpfung des Gerstenflugbrandes.

Schmidt. 47720. Zur Verbreitung der Gallwespen in der niederschlesischen Ebene.

Schmitthenner. 47731. Die Reblausverseuchung und Rekonstruktion der Weinberge in der Schweiz.

Schneider. 47742. Karbolineum im Dienste des Obstbaues.

Schreiner. 47770. Bekämpfung der Kohlflöhe. (Russ.)

Schroeder. 47776. Versuche zur Bekämpfung der Wanderheuschrecke mit chemischen Produkten.

Schröter. Die Rauchquellen im Königreiche Sachsen und ihr Einfluss auf die Forstwirtschaft. Berlin, 1908.

Schüle. 47793. Ein Erdbeeren-schädling. [*Anthonomus rubi* Hrbst.]

Schulpilus. 47799. Erfahrungen mit Karbolineum.

Schulz-Wirschkowitz. 47813. Insekten-schäden in Schlesien.

Schwabe. 47821. Kiefernspinner.

Schwangart. 47823. Neue Spritzmittel gegen den gelbköpfigen Heu- und Sauerwurm, *Polychrosis botrana* Schiff.

Schwartz. 47829. Neue und alte Mittel zur Bekämpfung schädlicher Insekten.

————— 47830. Versuche über die Bekämpfung der Blutlaus.

Schwerin. 47844. Schutz gegen Wildverbiss.

————— 47848. Ausheilen erfrorener Pyramidenpappeln.

Seydel. 47923. Zur Abwehr der Schütte.

Silvestri. 47959. Gli insetti nel frutteto e la miscela De Cillis.

————— 47960. Parassiti della mosca delle olive.

————— 47961. Per la lotta contro la *Diaspis pentagona*.

Sobek. 48005. Mittel zur Bekämpfung der Wühlmäuse.

Sorauer. Handbuch der Pflanzenkrankheiten. 3. Aufl. Lfg. 15.-19. Berlin, 1908.

Spiecker. 48053. Versuche mit verschiedenen Spritzmitteln auf dem Obstgut Walthersberg.

Spieckermann. 48054. Der Kampf gegen die Blattrollkrankheit der Kartoffel.

————— 48056. Ursachen der diesjährigen Notreife des Roggens auf leichten Böden.

————— 48057. Kartoffelkrankheiten.

————— 48058. Pflanzenschutz.

————— 48060. Vorkommen von *Chrysothlyctis endobiotica* Schilb. in Westfalen.

Spitzlay. 48068. Blutlausvertilgung.

Spratte. 48084. Karbolineum und seine Anwendung im Obst- und Gartenbau.

Steglich. 48147. Auftreten und Ausbreitung der Roll- und Ringkrankheit der Kartoffeln in Sachsen und Vorbeugungsmassregeln dagegen.

Steingel. 48155. Die Kultur des Tabaks in der Krim und seine Feinde (demir-pas = *Thrips*). (Russ.)

Stens. 48160. Kainit als Schutzmittel gegen Erfrieren der Kartoffeln und Rüben in Mieten.

Stift. 48176. Ueber im Jahre 1907 veröffentlichte bemerkenswerte Arbeiten und Mitteilungen auf dem Gebiete der Zuckerrüben- und Kartoffelkrankheiten.

Störmer. 48187. Wirkung des Schwefelkohlenstoffs und ähnlicher Stoffe auf den Boden.

————— 48189. Die Bekämpfung der Blutlaus und ähnlicher Schädlinge an Obstbäumen.

Strobel. 48229. Die Fleckenkrankheit der Gurken.

Tanatar. 48294. Die wichtigsten Schädiger des Kohls und ihre Bekämpfung. (Russ.)

Tetzner. 48313. Beschädigungen an jungen Birnfrüchten.

————— 48314. Wichtig für die Bekämpfung des Frostspanners!

Tomei. 48382. Contro la *Peronospora* della vite. Esperienze fatte durante la campagna viticola del 1906 in Langhirano.

Trzebinski. 48447. Der Sonnenblumenrost. (Russ.)

Tubeuf. 48473. Bekämpfungsversuche der Maikäfer.

————— 48474. Das Kalken der Obstbäume.

————— 48476. Vertilgung der Mäuse auf Wiesen, in Feldern, Gärten und forstlichen Pflanzkämpfen.

————— 48477. Verwendung der Kupfermittel.

————— 48486. Verbreitung und Bedeutung der Mistelrassen in Bayern.

Vasiljev. 48579. Welche Käfer soll man in den Schutzgräben, welche die Zuckerrübenfelder umgeben, sammeln? (Russ.)

————— 48580. Versuche zur Bekämpfung der Krankheit auf Stachelbeeren. (Russ. mit deutsch. Rés.)

————— 48581. Anwendung von Walzen in der Bekämpfung einiger schädlicher Insekten. (Russ.)

Vermorel et Dantony. 48587. De l'emploi de l'arséniate ferreux contre les insectes parasites des plantes.

Vill. 48606. Der Kampf gegen die Egerlinge in den Pflanzgärten.

Vincenz. 48612. Ermittlungen in den von der *Phylloxera* verwüsteten und wilderhergestellten Reben in der Schweiz.

Vivien. 48617. Moyen de détruire les hannetons. (*Melolontha vulgaris* L.)

Voss. 48670. Mittel gegen die Birnblattmilbe. (Pockenkrankheit.)

Vosseler. 48672. Heuschreckenpilz.

————— 48673. Eine Bohrraupe an Zwiebelgewächsen.

Wagner. 48699. Die Bekämpfung der Hopfenerdlöhe.

————— 48700. Die Bekämpfung der Blattläuse und des Russtaubs bei Hopfen durch Eintauchen der Pflanzen in Schmierseifenlösung.

————— 48701. Die Bekämpfung des Kupferbrandes bei Hopfen.

Wagner, J. Ph. 48704. Zur Unkrautbekämpfung.

[**Wahl.**] 48716. Pflanzenkrankheiten.

————— 48717. Raupen an Raps und Stoppelrüben.

Walther. 48722. Karbolineum als Baumschutzmittel.

Wanner. 48726. Das Kulturalverfahren im Kampfe gegen die Reblaus.

Webster. 48758. The felted beech coccus (*Cryptococcus fagi*).

Weiss. 48782. Die rationelle Bekämpfung der Obstbaum- und Rebenkrankheiten.

Willis. 48858. "Club-foot" disease [*Plasmiodiophora Brassicae*].

Winker. 48874. Meine Karbolineumbespritzung gegen die Schädigungen der Kohlweisslingsraupen.

Wislicenus. Grundlagen technischer und gesetzlicher Massnahmen gegen Rauchschiäden. Berlin, 1908.

Woelke. 48914. Zur Abwehr und Bekämpfung der Schütte.

Wolff. 48927. Bekämpfung der Raupenplage an Obstgehölzen.

————— 48928. Natürliche Feinde von *Scolytus rugulosus* Rtzb.

Xylander. 48966. Der Ratinbazillus als Rattenvertilgungsmittel.

Zago. La nuova malattia del gelso (*Diaspis pentagona*); istruzioni pratica per riconoscera e combatterla. Piacenza, 1907.

————— Per la difesa della viticoltura dalla fillossera: una visita al consorzio antifillosserico di Cividale nel Friuli. Piacenza, 1907.

Zier. 49041. Bekämpfung des Stachelbeer-Meltaues.

Zimmerman. 49045. Bericht der Hauptsammelstelle Rostock für Pflanzenschutz in den Gebieten Mecklenburg-Schwerin und Mecklenburg-Strelitz im Jahre 1907.

Zorn. 49070. Die Schütte.

Zschockelt und Heuer. 49074. Karbolineum als Baumschutzmittel.

EVOLUTION.

4400 GENERAL.

Artificial production of new species. [Remarks on D. T. MacDougal's experiments.] Gard. Chron., London, (Ser. 3), 43, 1908, (316).

The origin of species. [With reference to the Darwin-Wallace celebration by the Linn. Soc.] *op. cit.* 44, 1908. (30-31).

Variation and inheritance. [Comments on F. Darwin's address to the British Association.] *l.c.* (200-201).

Arber and Parkin. 42665. Evolution of the Angiosperms. The relationship of the Angiosperms to the Gnetales.

Baccarini. 42728. Intorno ad una nuova ipotesi di evoluzione a rovescio.

Bainier. 42760. Evolution du *Papulaspora aspergilliformis* et étude de deux *Ascodesmis* nouveaux.

Bastian. 42821A. Sull'origine "ex novo" di bacterii, bacilli, vibroni, micrococchi, torule e muffe (moulds) in certe soluzioni saline preventivamente sopprissitate, contenute in provette ermeticamente chiuse.

Blaringhem. 43023. Les hybrides d'orges.

——— Mutation et traumatismes. Étude sur l'évolution des formes végétales. Paris, 1908.

Bolley. 43094. Constancy of mutants and origin of disease resistance in plants.

Bower. The origin of a land-flora: a theory based upon the facts of alteration. London, 1908.

Chiflot. 43495. La castration thalysène chez *Zea Mays* var. *tunicata*, produite par l'*Ustilago Maydis*.

Cock. 43594. Evolution without isolation.

Darwin. 43732. Inaugural Address [to the British Association].

De Bruyne. 43760. Étude phytogéographique de la zone maritime belge.

——— 43762. Our dune-flora. (Flemish.)

——— 43763. The evolution of the vegetation of a dune valley. (Flemish.)

——— 43764. The phytobiology of our Flemish dunes. (Flemish.)

Dufour. 43972. Les affinités des espèces du genre *Achillea*.

East. 44006. The relation of certain biological principles to plant breeding.

Fletcher. 44316. Origin of Egyptian cotton.

Fruwirth. 44433. Referate über neuere Arbeiten auf dem Gebiete der Pflanzenzüchtung.

Gates. 44496. The chromosomes of *Oenothera*.

Gemelli. 44520. Per l'evoluzione.

Gerard. 44528. Evolution and science.

Gombocz. 44630. Monographia generis *Populi*. (Hungarice.)

Griffon. 44712. La xénie chez les Solanées.

Heckel. 44958. Mutations gemmaire: culturales du *Solanum Maglia*.

Henslow. 45049. The true Darwinism.

Jordan. 45374. The law of geminate species.

Kellogg. Darwinism to-day. New York, 1907.

Lefèvre. 45804. L'histoire des théories proposées pour la variation des types de végétaux.

Lignier. 45883. Le fruit des Benettitées et l'ascendance des Angiospermes.

Lotsy. Deszendenztheorien, mit besonderer Berücksichtigung der botanischen Seite der Frage. Tl 2. Jena, 1908.

MacDougal. 46187. Heredity and environic forces.

Magnus. 46218. Weitere Ergebnisse der Serum-Diagnostik für die theoretische und angewandte Botanik.

Mattei. Verità ed errori nella teoria dell'evoluzione. Palermo, 1907.

Meyer. Der gegenwärtige Stand der Entwicklungslehre. Bonn, 1908.

Miehe. 46465. Botanik. [Variation, Heredität, Bastardierung, Descendenzlehre.]

Muckermann. 46611. Variabilität und Artbildung.

Plate. 47062. Die Beweismittel der Deszendenztheorie und d.s. Verhältnis von Lamarck zu Darwin.

Poisson. 47072. Comment faut-il entendre les termes: genre, espèce,

race, variété, sortes dans la classification végétale ?

Raffaele. 47197. Il concetto di specie in biologia.

Regel. 47265. Glatgrammige Gersten. (Russ.)

Reinke. 47306. Darwinismus.
 ———— 47307. Kritische Abstammungslehre.

Renauld. 47320. Causerie sur les *Harpidia*.

Schaffner. 47635. A successful mutant of *Verbena* without external isolation.

Schneider. 47737. Das Grundproblem der Deszendenztheorie.

——— Versuch einer Begründung der Deszendenztheorie. Jena, 1908.

Spillman. 48062. Inheritance of fluctuating variations.

——— 48063. An interpretation of elementary species.

——— 48064. Biotypes of corn.

Steinmann. Die geologischen Grundlagen der Abstammungslehre. Leipzig, 1908.

Tansley. 48299. Evolution of the filicinean vascular system.

Tschulok. 48461. Methodologic und Geschichte der Deszendenztheorie.

Tuzson. 48507. Entstehung von Pflanzenarten in der Natur. (Ungarisch.)

Vignoli. 28602. De Vries, specie e varietà, e loro genesi per mutazione.

Vries. Plant-breeding: comments on the experiments of Nilsson and Burbank. Chicago, 1907.

Wasmann. 48738. Zur Diskussion über die Tragweite der Abstammungslehre.

Wery. 48795. Le littoral belge. Excursions scientifiques organisées par l'extension universitaire de l'Université libre de Bruxelles. 2^e édit. Bruxelles, 1907-08.

Wieland. 48828. Accelerated cone growth in *Pinus*.

Wiesner. 48839. Die Licht- und Schattenseiten des Darwinismus.

4410 HEREDITY AND STABILITY OF CHARACTERS.

Mnemia matter [Dr. F. Darwin as President of the British Association]. Chem. & Drug., London, 73, 1908, (384-385. port.).

Experiments on heredity. Gard. Chron., London, (Ser. 3), 43, 1908, (56-57).

Who was Gregor Mendel? Pharm. J., London, (Ser. 4), 26, 1908, (5-6).

Mendelism in theory and practice. *l.c.* (8).

Balls. 42784. Mendelian studies of Egyptian cotton.

Baur. 42829. Die sogenannte Panaschüre und einige begleitende Erscheinungen.

——— 42830. Einige Ergebnisse der experimentellen Vererbungslehre.

——— 42831. Atavismus bei Bastarden.

——— 42832. Die *Aurea*-Sippen von *Antirrhinum majus*.

Biffen. 43005. Inheritance of strength in wheat.

Correns. 43615. Die Bestimmung und Vererbung des Geschlechts bei den Pflanzen.

Darbishire. 43724. Result of crossing round with wrinkled peas, with especial reference to their starch-grains.

——— 43726. Mendelism. [An account of experiments with the pea, *Pisum sativum*, etc.].

Derschau. 43797. Zur pflanzlichen Mitose, Centren, Blepharoplasten.

Finckenstein. 44263. Zur Vererbungsfrage.

Fruwirth. 44427. Sehartige Gersten.

Grabner. 44667. Regeln der Vererbung bei Kreuzung der Pflanzen. (Ungarisch.)

Gregory. 44702. Inheritance of certain characters in *Primula sinensis*.

Hansen. 44877. Oberhefe und Unterhefe. Studien über Variation und Erblichkeit. (Danish.)

Hatschek. 44931. Beantwortung der theoretischen Einwände Plate's gegen meine Vererbungstheorie.

Heinricher. 45007. Eine erbliche Farbenvarietät des *Ligustrum vulgare* L.

Henslow. The heredity of acquired characters in plants. London, 1908.

Holdeffeiss. Landwirtschaftliche Pflanzenzüchtung. Hannover, 1908.

Hurst. 45278. Inheritance of albinism in orchids.

Johannsen. 45359. Knospenmutation bei *Phaseolus*.

Lindhard. 45909. Experiments with sowings containing different quantities of nitrogen. (Danish.)

Mičurin. 46461. Erziehung von edlen Kultursorten der Bäume und Beerensträucher aus Samen. (Russ.)

Namysłowski. 46690. La greffe et les bêtards végétatifs. (Polish.)

Noll. 46771. *Laburnum Adami* Poit. (*Cytisus Adami* hort.)

————— 46774. Bestimmung des Geschlechts bei diözischen Pflanzen.

————— 46775. Eine Heegeri-ähnliche Form der *Capsella Bursa Pastoris* Mueh.

Oppermann. 46819. Aberrant beech-trees in north-eastern Sjælland. (Danish.)

Poulton. Mutation, Mendelism, and Natural Selection. Oxford, 1908.

Raciborski. 47193. *Corcopsis tinctoria* var. *prolifera*: eine unzuweckmäßige Mutation.

Rawitscher. 47241. Die Reduktion der Chromosomenzahl in den Pflanzen.

Rignano. Trasmissibilità dei caratteri acquisiti. Ipotesi d'una centro-epigenesi. Bologna, 1907.

Rolfe. 47437. Albinism and Mendel's "laws" of inheritance.

————— 47443. Inheritance of albinism in orchids.

Růžička. 47540. Die Bakterien und das Vererbungsproblem. Ein Beitrag zur Vererbungsmechanik.

Sajó. 47559A. Ein lehrreicher Rückschlagsfall im Pflanzenreiche.

Schönfeld und Rossmann. 47755. Vererbung und Anerziehung von Eigenschaften bei obergärigen Bierhefen.

Semon. 47898. Hat der Rhythmus der Tageszeiten bei Pflanzen erbliche Eindrücke hinterlassen?

Shull. 47939. A new Mendelian ratio and several types of latency.

————— 47942. The significance of latent characters.

————— 47943. Some latent characters of a white bean.

Sofer. 48010. Auf den Spuren der Mendelschen Gesetze.

Somerville. 48023. Heredity and forestry. [The hereditary influence of altitude on the rate of growth of seedlings of the spruce, larch and sycamore.]

Strasburger. 48225. Chromosomenzahlen, Plasmastrukturen, Vererbungsträger und Reduktionsteilung.

Taub. 48301. Theorien einer Vererbungssubstanz.

Thomas. 48339. Heredity and radium at Dublin. An impression of the British Association meeting.

Tschermak. 48451. Der moderne Stand des Vererbungsproblems.

Vestergaard. 48589. On improving of plants with special regards to the species of corn. (Danish.)

Vries. 48678. Zwillingsbastarde von *Oenothera nanella*.

Wager. 48695. Physiology of heredity.

Wettstein. 48808. Sprungweise Zunahme der Fertilität bei Bastarden.

4500 VARIATION.

Allard. 42614. Sur un hybride de greffe.

Baur. 42829. Die sogenannte Panaschüre und einige begleitende Erscheinungen.

————— 42832. Die *Aurea*-Sippen von *Antirrhinum majus*.

Béguinot. 42868. Coltura di una forma singolare di *Stellaria media* (L.) Cyr.

Beijerinck. 42882. Entstehung von *Cytisus purpureus* aus *Cytisus Adami*.

Bitter. 43017. Verschiedenheiten in der Entwicklungsdauer bei *Xanthium*-Rassen.

————— 43018. *Oxalis stricta* L. var. *decumbens* n. var., eine Mutation.

- Blaringhem.** 43024. Production d'une variété nouvelle d'épinards. *Spinacia oleracea*.
- 43025. La variation des formes végétales.
- Bliss.** 43037. Colour mutations in *Leptospermum scoparium*.
- Bredemann.** 43197. Die Variation und das Stickstoffbindungsvermögen des *Bacillus asterosporus* A. M., ausgeführt an 27 Stämmen verschiedener Herkunft. (Ein Beitrag zur Speciesfrage der Bakterien.) Centrabl. Bakt., Jena, Abt. 2, 22, 1908. (44–89, mit 2 Taf.).
- Brenner.** 43203. Periodische Aberrationen bei *Picea crechsa* (Lam.) Link. (Schwedisch mit deutsch. Ref.)
- Briem.** 43225. Qualitäts- und Quantitäts-Korrelationserscheinung bei der Zuckerrübe.
- Brunard.** 43304. Quelques formes du *Leucogium vernum* et *Scilla bifolia*.
- 43305. Quelques formes de *Corydalis solida* et *cava*.
- Chabert.** 43456. Variétés de campanules.
- Daniel.** 43722. Influence de la greffe sur quelques plantes annuelles ou vivaces par leurs rhizomes.
- Davis.** 43746. Some interesting variations of common plants.
- De Bruyker.** 43758. Die vielförmige Variationskurve der Blütenanzahl bei *Primula clatior* Jacq., ihre Bedeutung und ihre Beeinflussung durch äussere Faktoren. (Flämisch.)
- 43759. Erbliche und ansteckende Panaschüre. (Flämisch.)
- Dingler.** 43839. *Rosa*.
- Dismier.** 43845. *Philonotis caespitosa* Wills. var. *adpressa* Dismier.
- Dix.** 43852. Entstehung eines Square-head bei *Triticum turgidum*-Weizen.
- Domin.** 43886. Entstehung der Arten durch Mutation.
- Drude.** 43948. Variationen bei *Cucurbita Pepo*.
- Druery.** 43952. The nature of sports.
- 43953. *Polypodium vulgare* var. *cornubiense* (syn. *delegantissimum*). [An example of variation.]
- Dilgaa.** 43970. Variation of the number of ray flowers of certain Compositae.
- Engier.** 44103. Tatsachen, Hypothesen und Irrtümer auf dem Gebiete der Samenprovenienz-Frage.
- Fischer.** 44288. Die Pelorien von *Linaria vulgaris*.
- Fletcher.** 44318. Wild Jamaica cotton.
- Gain.** 44477. Variations de la fleur et hétérostylie de *Primula grandiflora* Lam. et de *Primula officinalis* Jacq.
- Gordjagin.** 44637. Biometrische Untersuchungen an *Chrysanthemum sibiricum* (DC.). (Russ.)
- Gutzeit.** 44796. Das Schossen der Rüben und anderer Pflanzen.
- Hansen.** 44877. Oberhefe und Unterhefe. Studien über Variation und Erblichkeit. (Danish.)
- Harper.** 44903. Some native weeds and their probable origin.
- Harwood.** Nuove creazioni nella vita delle piante. Relazione autorizzata della vita e delle opere di Lutero Burbank. [Trad.] Torino, 1907.
- Heinricher.** 45007. Eine erbliche Farbenvarietät des *Ligustrum vulgare* L.
- Hiltner.** 45146. Die Bekämpfung der Kleeseide auf dem Felde durch Bespritzen mit Eisenvitriollösung.
- Ingham.** 45296. *Harpidia*.
- Jager.** 45326. Mutation chez les bactéries. (Hollandais.)
- Johannsen.** 45359. Knospenmutation bei *Phaseolus*.
- Kiessling.** 45471. Weizenvariationen.
- Kinzel.** 45484. Möglichkeit einer neuen Züchtungsmethode von Tabakrassen.
- Kränzlin.** Anatomische und farbstoffanalytische Untersuchungen an panaschierten Pflanzen. Diss. Berlin, 1908. [3120].
- Krašan.** 45615. Die Hauptresultate meiner 20 jährigen Kulturversuche.
- Leake.** 45780. Experimental breeding of the Indian cottons.

Leclerc du Sablon. 45788. Formes diverses du figuier (*F. carica*).

Magnus. 46217. Die künstliche Veränderung der Pflanzenentwicklung.

Mayr. 46390. Die Variationen der Holzgewächse, ihre Entstehung und ihre Bedeutung für die Praxis.

Molliard. 46529. Action morphogénique de quelques substances organiques sur les végétaux supérieurs.

Muckermann. 46611. Variabilität und Artbildung.

Noll. 46775. Eine *Hesperis*-ähnliche Form der *Capsella Bursa Pastoris* Mneh.

Otmann. 46823. The distribution of closely allied species.

Passy. 46996. La variation de la forme dans les fruits.

Plahn. 47056. Trockensubstanz und spezifisches Gewicht der Rübenwurzel in korrelativer Beziehung.

Porsch. 47094. Die deszendenz-theoretische Bedeutung sprunghafter Blütenvariationen und korrelativer Abänderung für die Orchideenflora Südbrasilien. Ein Beitrag zum Problem der Artentstehung.

Poulton. Mutation, Mendelism, and Natural Selection. Oxford, 1908.

Richter. 47357. Auffallende Variationen bei einer farblosen Diatomee.

Ritter. 47382. Das normale Längen-, Flächen- und Körperwachstum der Pflanzen.

Robbins. 47394. Variation in flower-heads of *Gaillardia aristata*.

Schlösser. 47798. Bekämpfung und Vorbeugung der Krankheiten und Schädlinge unserer Obstbäume.

Schönfeld und Rossmann. 47755. Vererbung und Anerkennung von Eigenschaften bei obergärigen Bierhefen.

Schouten. [Description de divers cas de mutation et étude de la variabilité chez l'*Oenothera Lamarckiana*.] (Holländais.) Groningen, 1908.

Schwerin. 47843. Doppelvariation.

Shull. 47940. Some new cases of Mendelian inheritance.

——— 47941. Elementary species and hybrids of *Bursa*.

Smith. 47985. New character in *Leptospermum scoparium*.

(M-6590)

Stäger. 48113. Beweise für die Entwicklungstheorie aus dem Bereich der parasitischen Pilze.

Strampelli. Alla ricerca e creazione di nuove varietà di frumenti a mezzo dell'ibridazione. Roma, 1907.

Trail. 48413. Floral variations in the genus *Veronica*.

Trelease. 48426. Variegation in the Agaveae.

Tropea. 48434. La variazione della *Bellis perennis* L. in rapporto alle sue condizioni d'esistenza.

Tuzson. 48507. Entstehung von Pflanzenarten in der Natur. (Ungarisch.)

Vivian-Morel. 48616. Production et fixation des variétés chez les plantes cultivées.

Voejkov. 48621. Naturalisation der Waldbaumarten. (Russ.)

Vogler. 48629. Variations-statistische Untersuchungen an den Dolden von *Astrantia major* L.

Vries. 48675. Elementary species in agriculture.

——— Pflanzenzüchtung.

[Übers.] Berlin, 1908.

Weinzierl. 48775. Heranzüchtung von neuen Pflanzenformen unter dem Einflusse des Alpenklimas.

White. 48815. Aggregate mutation of *Gossypium*.

Wilhelm. 48846. Beeinträchtigung der Arteigentümlichkeit durch das Verpflanzen.

Wittmack. 48906. *Solanum Commersonii* Dunal, die sog. Sumpfkartoffel, und ihre Variationen.

Zederbauer. 49028. Variationsrichtungen der Nadelholzer.

4600 NATURAL AND ARTIFICIAL SELECTION.

Albrecht. 42606. Die Fehlerwahrscheinlichkeitsrechnung und ihre Anwendung auf die Pflanzenzüchtung.

Arnim-Schlagenthin. 42686. Kartoffelzüchterische Fragen und Beobachtungen.

Balls. 42782. Projects for the improvement of Egyptian cotton.

——— 42783. Cotton crop of Egypt.

- Belonovsky.** 42900. Influence du ferment lactique sur la flore des excréments des souris.
- Biffen.** 43004. Rust in wheat [*Puccinia* spp.].
- 43005. Inheritance of strength in wheat.
- Briem.** 43227. De Vries züchterische Ansichten.
- 43228. Rüben-Hochzüchtung.
- Deneumostier.** 43789. De l'amélioration des orges (*Hordeum*) de brasserie des Polders.
- Druery.** 43955. Natural selection.
- Fabricius.** 44173. Zuchtwahl in der Forstwirtschaft.
- Fruwirth.** 44424. Zur Züchtung von Weizen auf höheren Proteingehalt.
- 44426. Pflanzenzüchtung in Württemberg.
- 44429. Das deutsche Ausleseverfahren bei Veredlungsauslese-Züchtung.
- 44430. Eine Lupinenzüchtung.
- 44431. Züchtungsarten bei landwirtschaftlicher Pflanzenzüchtung.
- 44432. Die Arten der Auslese, welche bei landwirtschaftlicher Pflanzenzüchtung Verwendung finden.
- 44433. Referate über neuere Arbeiten auf dem Gebiete der Pflanzenzüchtung.
- 44434. Grundlagen der Züchtung einiger landwirtschaftlicher Kulturpflanzen. V. Futterrübe.
- Die Züchtung der landwirtschaftlichen Kulturpflanzen. Bd 2: Die Züchtung von Mais, Futterrübe und anderen Rüben, Oelpflanzen und Gräsern. 2. Aufl. Berlin, 1909 [1908].
- Grabner.** 44667. Über die Regeln der Vererbung bei Kreuzung der Pflanzen. (Ungarisch.)
- Holdefleiss.** Landwirtschaftliche Pflanzenzüchtung. Hannover, 1908.
- Holtmeier-Schomburg.** 45217. Die Entwicklung und Organisation der Pflanzenzüchtung in Dänemark, Schweden und der Probstei.
- Kartamyšev.** 45423. Neue Kulturmethode des Wintergetreides für kleine Wirtschaften. (Russ.)
- Kiessling.** 45471. Weizenvariationen.
- Kinzel.** 45484. Möglichkeit einer neuen Züchtungsmethode von Tabakrassen.
- Kolkunov.** 45563. Züchtung von die Trockenheit ertragenden Rassen der Kulturpflanzen. 1. Die Grösse der Zellen als Prinzip der rationalen Pflanzenzüchtung. (Russ.)
- Lang.** 45745. Das spezifische Gewicht bei der Rübens Selektion.
- 45746. Feldbohnenzüchtung.
- Plahn.** 47657. Trockensubstanz und Zuckergehalt der Rübe und deren Bedeutung für züchterische Zwecke.
- Plate.** Selectionsprinzip und Probleme der Artbildung. 3. Aufl. Leipzig, 1908.
- Poulton.** Mutation, Mendelism, and Natural Selection. Oxford, 1908.
- Remy.** 47317. Gefahren und Nachteile des modernen Pflanzenzuchtbetriebes.
- Römer.** 47424. Einteilung der Züchtungs- und Auslesemethoden bei der Pflanzenzüchtung.
- Rümker.** 47521. Systematisierung der Züchtungsarten und Auslesemethoden bei der Pflanzenzüchtung.
- Sperling.** 48052. Die besondere Bedeutung der Korrelation in der Roggenzüchtung, namentlich bei Zucht auf die bestimmte Kornfarbe.
- Steffen.** 48143. Zuchtwahl bei Forstgehölzen.
- Strampelli.** 48220. Ibridazione e selezione del frumento.
- 48222. Esperienze di selezione ed ibridazione sul frumento e sul grantureo.
- Tschermak.** 48452. Kreuzungszüchtung der Getreidearten.
- Tuzson.** 48507. Entstehung von Pflanzenarten in der Natur. (Ungarisch.)
- Vestergaard.** 48589. On improving of plants with special regards to the species of corn. (Danish.)

Vilmorin (De) et Buisson. 48611. Essais de sélection de blés d'après leur valeur pratique.

Voejkov. 48621. Naturalisation der Waldbaumarten. (Russ.)

Vogelsang. 48627. Züchtung und Leistung unserer Getreidearten.

Vries. 48680. Pflanzenzüchtung. [Übers.] Berlin, 1908.

Wagner. 48705. Einfluss verschiedener Ernährungsverhältnisse auf den Verlauf der Nährstoffaufnahme und den morphologischen Bau der Pflanze.

Weinzierrl. 48775. Heranzüchtung von neuen Pflanzenformen unter dem Einflusse des Alpenklimas.

Ziegler. 49039. La selezione naturale.

Zinger. 49063. Die als Unkräuter in den Leinsaaten auftretenden Arten von *Camelina* und *Spergula* und ihre Entstehung. (Russ.)

4650 DEGENERATION.

Dyer. 44002. The supposed degeneracy of the potato.

Kühl. 45664. Die Involutionsformen und Degenerationserscheinungen der Bakterien.

Remy. 47319. Die Sortenwahl beim Kartoffelbau.

White. 48814. The aggregate origination of parasitic plants.

4700 PHYLOGENY.

Arber and Parkin. 42665. Evolution of the Angiosperms. The relationship of the Angiospermus to the Gnetales.

Baccarini. 42727. I fenomeni cariocinetici nelle piante ed i loro rapporti colle dottrine filogenetiche.

Benson. 42922. The sporangiophore—a unit of structure in the Pteridophyta.

Bower. 43165. The origin of a land-flora: a theory based upon the facts of alternation. London, 1908.

Brefeld. Untersuchungen aus dem Gesamtgebiete der Mykologie. Bd XIV: Die Kultur der Pilze und die Anwendung der Kulturmethoden für die (M-6590)

verschiedenen Formen der Pilze nebst Beiträgen zur vergleichenden Morphologie der Pilze und der natürlichen Wertschätzung ihrer zugehörigen Fruchtformen. Münster i. W., 1908.

Browne. 43295. The phylogeny and inter-relationships of the Pteridophyta.

Buscalioni. 43360. La neocarpia studiata nei suoi rapporti coi fenomeni geologici e coll'evoluzione.

Celi. 43449. Biologia e filogenesi del fico ed inquadramento delle relative razze italiane meridionali (*Ficus Curica* L.).

Chryslor. 43514. The structure and relationships of the Potamogetonaceae and allied families.

Ellis. 44068. The phylogenetic connexions of the recent additions to the thread Bacteria (*Spirophyllum ferrugineum* [Ellis]).

Ernst. 44120. Zur Phylogenie des Embryosackes der Angiospermen.

Falqui. 44180. Staurogenesi e filogenesi di alcune Malvaceae.

Franz. 44369. Portulacaceen und Basellaceen.

Friedel. 44391. Le pistil des Malvacées.

Gabrieli. 44458. Il mandorlo amaro considerato sotto l'aspetto filogenetico, culturale e chimico.

Gehrmann. 44515. *Bridelia* mit besonderer Berücksichtigung der afrikanischen Arten.

Gwynne-Vaughan and Kidston. 44800. Origin of the adaxially-curved leaf-trace in the Filicales.

Hallier. 44848. *Juliana*, eine Terebinthaceen-Gattung mit Cupula, und die wahren Stammeltern der Kätzchenblütler.

Harshberger. 44909. Taxonomic charts of the monocotyledons and the dicotyledons.

Hill. 45128. The origin of Monocotyledons. [Germination of seeds of certain species of *Peperomia* and of *Arisarum vulgare*.]

Jeffrey. 45342. Traumatic ray-tracheids in *Cunninghamia sinensis*.

Lindinger. 45917. Die Struktur von *Aloë dichotoma* L.

Loesener. 46056. Monographia Aquifoliacearum.

Möbius. 46500. Ursprung der Angiospermen.

————— 46523. Der Stammbaum des Pflanzenreichs. [Übers.] (Russ.)

Moore. 46560. The most primitive living representative of the ancestors of the plant kingdom.

Nicotra. 46747. Teoria del frutto e sue conseguenze filogenetiche.

Pax. Grundzüge der Pflanzenverbreitung in den Karpathen. Bd II. Leipzig, 1908.

Sargent. 47595. The reconstruction of a race of primitive Angiosperms.

Schenck. 47665. Phylogenie der Archegoniaten und der Characeen.

Scott. 47854. The present position of Paleozoic botany.

————— 47856. The earliest land-plants.

Stopes. 48212. Missing links in the plant-world.

Wieland. 48829. American fossil cycads.

Wolf. 48920. Monographie der Gattung *Potentilla*.

Wóycicki. 48954. Théorie philogénétique du développement du sac embryonnaire et de la double fécondation chez les Angiospermes. (Polish.)

TAXONOMY.

5000 GENERAL.

New plants at Ghent [Exhibition]. Gard. Chron., London, (Ser. 3), 43, 1908. (257-258, figs. 112-115, 120, 123, 130 and Suppl. Illustr.)

Colours in plants. *t.c.*, (402).

Decades kewenses plantarum novarum in herbaris horti regii conservatarum. Decades XLV-XLVI. Kew Bull., London, 1908, (11-21); XLVII-XLVIII. *t.c.* (105-116); XLIX. *t.c.* (179-183); L. *t.c.* (249-255); LI. *t.c.* (445-451).

Diagnoses Africanæ. XXI-XXVI. *t.c.* (52-59, 219-228, 257-262, 268-300, 407-412, 432-441).

Plants from Labrador [collected by P. Hettasch]. *t.c.* (135-137).

The Students' Column.—Botany [Classification]. Pharm. J., London, (Ser. 4), 26, 1908. (487-488).

Das Pflanzenreich. Regni vegetabilis conspectus. Im Auftrage der kgl. preuss. Akademie der Wissenschaften hrsg. von A[dolf] Engler. H. 33 (IV. 38. III. 11); H. 34 (IV. 140); H. 35 (IV. 278); H. 36 (IV. 111); H. 37 (IV. 23 B). Leipzig, (W. Engelmann), 1908. (347. mit 1 Taf.; 39, mit 1 Taf.; 98, 92, 160). 17.60 M.; 2.40 M.; 5 M.; 4.60 M.; 8.40 M.

Die natürlichen Pflanzenfamilien nebst ihren Gattungen und wichtigeren Arten, insbesondere den Nutzpflanzen . . . begr. v. A[dolf] Engler u. K[arl] Prantl, fortges. v. A[dolf] Engler. Lfg 229. 231-233 (Tl I, Abt. 3, Bogen 61-72); Lfg 230 (Tl I, Abt. 1, Bogen 13-16 Schluss.) Leipzig, (W. Engelmann), 1907-08. 26 cm. Die Lfg zu Bogen 1-50 M. Ergheft II enthaltend die Nachträge zu den Teilen II-IV für die Jahre 1899 bis 1904. Mit Unterstützung von A[dolf] Engler . . . bearb. von R[obert] Pilger. Lfg 4. (Bogen 19-24. Schluss.) Leipzig (W. Engelmann), 1908. (289-379). 26 cm. Die Lfg. 3 M.

Kulturpflanzen der Weltwirtschaft. Unter Mitwirkung erster Fachleute hrsg. von Otto Warburg und J. E. van Someren Brand. Leipzig (R. Voigtländer), [1908]. (XV + 411, mit Taf.). 28 cm. Geb. 14 M.

Plantæ novæ andinae imprimis Weberbauerianæ. III. IV. Edidit Ign[az] Urban. Bot. Jahrb., Leipzig, 40, 1908. (225-395); 42, 1908. (45-177).

Adams. 42587. The new flora of burnt ground on the hill of Howth: A study of plant dispersal.

Alexander. 42612. Flora of Portuguese South-East Africa.

Arber. Fossil plants: Sixty photographs illustrating the flora of the Coal Measures. London and Glasgow, 1909.

————— and **Parkin.** 42665. Evolution of the Angiosperms. The relationship of the Angiosperms to the Gnetales.

Balfour. 42770. Trees of Western America.

- Bennett.** 42910. Additions to the flora of the Orkneys.
- 42915. Carmarthenshire plants.
- Bertram.** Exkursionflora des Herzogtums Braunschweig mit Einschluss des ganzen Harzes. 5. Aufl. Braunschweig, 1908.
- Bessey.** 42980. The taxonomic aspect of the species question.
- Bock.** Taschenflora von Bromberg. (Das Netzegebiet.) Tabellen zur Bestimmung der Gefäßpflanzen des Regierungsbezirks Bromberg nebst Standortangaben. Bromberg, 1908.
- Bowles.** 43166. Hardy cacti and other succulents.
- Britten.** 43240. Overlooked Cape plants [described by C. F. Ecklon].
- Britton.** 43249. The taxonomic aspect of the species question.
- Brown.** 43293. The flora of Prince Charles Foreland, Spitzbergen.
- Broyer.** 43296. Les environs de Bâgé-le-Châtel au point de vue botanique.
- Brunard.** 43303. Complément à la flore de l'Ain.
- Bucknall and White.** 43331. Bristol plants. [New records.]
- Burt-Davy.** 43358. Transvaal trees and shrubs. [n. spp.]
- Busemann.** 43370. Der Pflanzenbestimmter. Stuttgart, [1908].
- Church.** Types of floral mechanism. A selection of diagrams and descriptions of common flowers arranged as an introduction to the systematic study of Angiosperms. Part 1. Types i-xii. Oxford, 1908.
- Cockayne and Smith.** 43554. The Southern Islands Expedition.
- Coste.** 43633. Flore descriptive et illustrée de la France. Tome III, fasc. 7. Paris.
- Dalla Torre et Harms.** Genera Siphonogamarum, ad systema Englerianum conscripta. Register. Leipzig, 1908.
- Dallimore.** Holly, yew and box [with notes on other evergreens]. London, 1908.
- Dallman.** 43708. Flora of Flintshire.
- Druce.** 43935. Plants of Sutherland and Caithness.
- 43937. British plant lists and their discrepancies.
- 43941. La Gasca and his "Hortus Siccus Londinensis."
- 43943. Flora of Dorsetshire.
- Dunn.** 43980. A botanical expedition to Central Fokien. [n. spp.]
- Durafour.** 43985. Flore de l'Ain.
- Dusén.** 43996. Flora des Itatiaia.
- Ellacombe.** 44066. Flowers of Spenser.
- Engelhardt und Kinkelin.** 44086. I. Oberpliocäne Flora und Fauna des Untermainthales, insbesondere des Frankfurter Klirbeckens. I. Unterdiluviale Flora von Hainstadt a. M.
- Falgui.** Su alcune piante fossili del miocene inferiore (oligocene) di Zuri (Sardegna). Cagliari-Sassari, 1907.
- Fedčenko.** 44218. Troisième supplément à la "Flore du Pamir." (Russ.)
- 44219. Tabellen zum Bestimmen der Pflanzen des Pamir. (Russ.)
- et Fedčenko, B. A. 44221. Plantae Turkestanicae, imprimus 21 fasc. in itineribus annorum 1897, 1901 et 1904 lectae.
- Fedde.** 44206. Species novae in Gardener's Chronicle. 3. ser., XXXIX-XL (1906), descriptae.
- French.** 44383. Plant distribution in the neighbourhood of Felstead [Essex].
- Fritel.** 44413. Présence des genres *Salvinia*, *Nymphaea* et *Pontederia* dans les argiles sparnaciennes du Montois.
- Gandoger, Michel.** 44489. La flore espagnole.
- Garcke.** Illustrierte Flora von Deutschland. 20. Aufl. Berlin, 1908.
- Garnier et Laronde.** 44494. Excursion botanique à Chézery (Ain).
- Gibbs, L. S.** 44558. Bio-histological notes on some new Rhodesian species of *Fuirena*, *Hesperantha*, and *Justicia*.

Gibbs. 44561. Rare shrubs in the open air.

Gilg. 44579. Kultur- und Nutzpflanzen der Gegenwart.

Groom. 44721. Longitudinal symmetry in Phaeogamia.

Henslow. 45051. The origin and present distribution of the British flora.

Hillier, J. M. 45133. Economic notes: Liverpool.

Horwood. 45233. The extinction of cryptogamic plants and the need for a lichen exchange club.

————— 45234. The extinction of cryptogamic plants in Ireland.

————— 45236. Gymnosperms and the classification of flowering plants. Some difficulties of museum arrangement.

Krafft. Lehrbuch der Landwirtschaft auf wissenschaftlicher und praktischer Grundlage. Bd 2: Pflanzenbaulehre. 5. Aufl. Berlin, 1908.

Krause. 45620. Anmerkungen zum elsass-lothringischen Kräuterbuche („Florenklein“).

————— 45622. Exkursionsflora. Taschenbuch zum vorläufigen Bestimmen von Blütenpflanzen und Gefäßkryptogamen auf Ausflügen in Deutschland. Stuttgart, 1908.

Kupffer. 45693. Apogameten, neucinzuführende Einheiten des Pflanzensystems.

Lackowitz. Flora von Berlin und der Provinz Brandenburg. 15. Aufl. Berlin, 1908.

Léveillé. Tableau analytique de la flore française ou flore de poche de la France. Paris, 1906.

Lewis. 45872. The peat moss deposits in the Cross Fell, Caithness, and Isle of Man districts.

Lignier. 45883. Le fruit des Bennettitées et l'ascendance des Angiospermes.

Lingot. 45932. Flore des environs de Bourg.

Linton and Marshall. 45940. Plants observed near Moffat, Dumfries, July, 1907.

Lynch. 46174. Succulent plants.

Magnus. 46218. Weitere Ergebnisse der Sperm-Diagnostik für die theoretische und angewandte Botanik.

Malinvaud. 46244. Florulæ oltensis addimenta.

Marshall. 46318. Somerset plant-notes for 1907.

————— 46319. “The London Catalogue,” ed. 10.

Möbius. 46503. Der Stammbaum des Pflanzenreichs. [Uebers.] (Russ.)

Molon. Brevi note di tassonomia pomologica. Milano, 1907.

Nicholson. 46736. The botany of building estates.

Nicolis. 46743. Salone di paleontologia nel Museo Civico di Verona. III. Sguardo alla fauna e flora fossili bolcensi delle collezioni gazoliane.

Nordström. 46779. Skandinavische Adventiv-Pflanzen. (Swedish.)

Pax. 46922. Tertiärpflanzen aus Siebenbürgen.

————— 46923. Die Tertiärflora des Zsiltales.

Pearson. 46933. A botanical excursion in the *Welwitschia* desert.

Peola. 46960. Impronte vegetali del carbonifero dell'Illinois (Stati Uniti d'America).

Peretolchin. 46961. Die Gletseher des Munku-Sardyk. Verzeichnis der am Südaabhang des Hauptgipfels gesammelten Pflanzen. (Russ.)

Pilger. 47042. Das System der Blütenpflanzen mit Ausschluss der Gymnospermen. Leipzig, 1908.

Potonié. 47108. Origin of coal.

————— 47109. Abbildungen und Beschreibungen fossiler Pflanzen-Reste der palaeozoischen und mesozoischen Formationen. Lfg 3-5. Berlin, 1905.

Praeger. 47118. Additions to “Irish topographical botany” in 1906-1907.

Reid, C. and Reid, Mrs. E. M. 47297. Pre-glacial flora of Britain.

Rendle, Baker and Moore. 47324. Account of the plants collected on Mt. Ruwenzori by Dr. A. G. F. Wollaston.

Ridley. 47370. A collection of plants made by H. C. Robinson and

L. Wray from Gunong Tahan, Pahang [n. spp.]

Roper. 47456. West Gloucestershire plants.

Salmon. 47566. Somerset plants.

Sargent. 47595. The reconstruction of a race of primitive angiosperms.

Schaffner. 47637. Origin of polar conjugation in the angiosperms.

Schneil und Fitschen. Flora von Deutschland. 4. Aufl. Leipzig, 1908.

Schulz, Paul T. F. Unsere Zierpflanzen. Leipzig, 1909.

Schuster. 47817. Flora der Saarbrücker Schichten und des pfälzischen Oberrotliegenden.

Scott. 47854. The present position of paleozoic botany.

Scully. 47893. Kerry flora, 1907.

Stopes. 48211. "Coal-balls" found in coal seams.

——— and **Watson.** 48213. Present distribution and origin of the calcareous concretions in coal seams known as "coal balls." [With lists of fossil plants and plant impressions.]

Tagg. 48282. Vegetable remains from the site of the Roman military station at Newstead, Melrose.

Taliev. Handbuch zum Bestimmen der höheren Pflanzen des Europäischen Russland (ausser dem Kaukasus und dem hohen Norden). (Russ.) Char'kov, 1907.

Trail. 48409. Additions and corrections to the topographical botany of Scotland.

Voronov. 48667. Materialien zur Flora von Abehazien. I. Verzeichnis der wildwachsenden und verwilderten Pflanzen des Kessels von Cebelida und der Schlucht von Peckir. (Russ.)

Wagner. Biologie unserer einheimischen Phanerogamen, Ein systematischer Ueberblick und eine übersichtliche Zusammenstellung der für den Schulunterricht in Betracht kommenden pflanzenphysiologischen Stoffe. Leipzig u. Berlin, 1908.

Weber. 48754. Die Moostorfschichten im Steilufer der Kurischen Nehrung zwischen Sarkau und Cranz.

Weiss. 48778. Occurrence, distribution, and mode of formation of the calcareous nodules found in coal seams of the lower coal measures.

Williams. 48851. The high alpine flora of Britain.

Wilson, A. and Wheldon. 48859. Inverness-shire Cryptogams.

Wilson, E. H. 48862. The Chinese flora.

Yapp. 48974. Vegetation at home and abroad. IV. Wicken Fen [Cambridgeshire.]

Zeiller. 49031. Revue des travaux de paléontologie végétale publiés dans le cours des années 1901-1906.

Zittel, Pompeckj und Salfeld. Palaeontologische Wandtafeln. Reihe 2: Fossile Pflanzen. Taf. 1-6. Stuttgart, [1908.]

5400 DICOTYLEDONS.

TITLES.

Sycamore seedling with four cotyledons. Garden, London, **72**, 1908, (275).

A beautiful winter-flowering plant (*Montanoa bipinnatifida*). *t.c.* (392, col. pl.).

The yellow Paeonias. *t.c.* (322, col. pl.).

A little-known *Acacia* [*A. podalyriifolia*]. Gard. Chron., London, (Ser. 3), **43**, 1908, (11, fig. 11).

Useful species of Acanthaceae. *t.c.* (26-27, fig. 16).

Montanoa mollissima. *t.c.* (41, suppl. Illustr.).

Greyia Sutherlandii. *t.c.* (138, fig. 54).

Sparmannia africana. *t.c.* (148).

Clover sickness. *t.c.* (168-163).

Stachyurus praecox. *t.c.* (196, fig. 83).

Shortia uniflora. *t.c.* (218, figs. 97-98).

The genus *Darwinia*. *t.c.* (243-244, fig. 106).

Picrasma quassioides (*P. ailanthoides*). *t.c.* (245).

- New hybrid *Saxifragas*. *t.c.* (277, fig. 121).
- Lopczia lineata* Zucc. *t.c.* (294, fig. 131).
- Prunus tomentosa*. *t.c.* (297, figs. 133-134).
- A new privet [*Ligustrum vulgare* var. *lutescens*]. *t.c.* (301).
- Viburnum Carlesii*. *t.c.* (345, fig. 155).
- Shrubby *Spiraeas*. *t.c.* (397, 415, figs. 178-180, 184-186).
- Eremostachys laciniata*. ["Double seedling."]. *t.c.* (415).
- Paeonia lutea superba*. *op. cit.* 44, 1908, (50, Suppl. Illustr.).
- Erica australis*. *t.c.* (62).
- Xanthorhiza apiifolia*. *t.c.* (62).
- A new race of *Fuchsias*. *t.c.* (68).
- Paeonia Mlokosewitschii*. *t.c.* (70, Suppl. Illustr.).
- Saxifraga Vandellii*. *t.c.* (71).
- Malvastrum hypomadarum* in Edinburgh [Bot. Gard.]. *t.c.* (93, figs. 34-35).
- Stuartia Malachodendron*. *t.c.* (133, fig. 53).
- Some potato diseases. [The "Warty disease" and "Corky scab." Abstract of a paper by M. C. Potter.] *t.c.* (146, fig. 58).
- Arctostaphylos Manzanita*. *t.c.* (163, fig. 64).
- The Hollyhock. *t.c.* (184-185).
- Meconopsis sinuata*. *t.c.* (202, fig. 88).
- Rodgersia tabularis*. *t.c.* (210, fig. 89).
- The Cheddar pink (*Dianthus caesius*) *t.c.* (214, fig. 92).
- The specific name of the common *Hydrangea*. *t.c.* (233).
- Saxifraga cochlearis*. *t.c.* (245, fig. 108).
- Chimonanthus fragrans* [in fruit]. *t.c.* (251, figs. 110-111).
- Olivieranthus elegans*. *t.c.* (274, fig. 119).
- Ordeal plants. *t.c.* (344).
- Hillebrandia sandwichensis*. *t.c.* (412, Suppl. Illustr.).
- Robinia Kelseyi*. *t.c.* (426, fig. 174).
- The elm bark beetle [*Scolytus destructor*]. J. Board Agric., London, 14, 1908, (617-620).
- Gooseberry black-knot [*Plowrightia ribesii*, Sacc.]. *t.c.* (680-681, 4 figs.).
- Wart disease (black scab) of potatoes [*Chrysophlyctis endobiotica*]. *op. cit.* 15, 1908, (671-674).
- "Corky scab" of potatoes (*Spongospora scabies*, Mass.). *t.c.* (592-599, 1 pl.).
- Broom-rape [*Orobanche minor*, Sutt. with notes on other species]. *t.c.* (176-180, col. pl.).
- Yellow rattle (*Rhinanthus Cristagalli*, L.). *t.c.* (115-118, col. pl.).
- Yehob (*Cordeauxia edulis*, Hemsl.). Kew Bull., London, 1908, (36-44, 141).
- Jequié Maniçoba and its allies (*Manihot dichotoma*, Ulc. and other species). *t.c.* (59-68, map). [3120 8000 *hh*].
- Patchouli (*Pogostemon Patchouli*, var. *suavis*, Hk.f. = *P. Cablin*, Benth.). *t.c.* (78-82).
- Biak, an opium substitute. [*Mitragyna speciosa*, Korth.]. *t.c.* (233-235).
- The Malayan anti-opium plant (*Combretum sundaicum*, Miq.). *t.c.* (235-236).
- Raphionacme utilis*. [Chemical composition of the tuberous roots.] *t.c.* (305-307).
- "Illipe" nuts of Sarawak. [*Shorca* sp.]. *t.c.* (312-314).
- Cascara Sagrada (*Rhamnus Purshiana*, DC.). *t.c.* (429-432, 2 pl.).
- Olive growing in Tunis [with description of varieties]. London, J.R. Soc. Arts, 56, 1908, (384).
- Paraguayan rubber [from *Hancornia speciosa* and *Manihot Glaziovii*]. *t.c.* (527).
- Chinese vegetable tallow [*Stillingia scbiferaj*]. *t.c.* (804).
- Varietà (Una nuova) di *Lagenaria verrucosa* Spreng. da introdursi nelle nostre culture. Palermo, Boll. Orto bot., 6, 1907, (142-145).
- Otto of Rose. Pharm. J., London, (Ser. 4), 27, 1908, (513).

- Adamovič.** 42582. Neue Glieder der serbischen Flora.
- 42583. Die Bedeutung des Vorkommens der Salbei in Serbien.
- 42584. Die Rosskastanie im Balkan.
- Ade.** 42590. *Ledum palustre*, eine für Bayern verschollene Pflanze.
- Albahary.** 42593. Étude chimique de la maturation du *Lycopersicum esculentum*.
- et **Löffler.** 42594. Étude physiologique de quelques alcaloïdes de la ciguë.
- Allard, E. J.** 42613. *Acantholimon venustum*.
- Allard, G.** 42614. Un hybride de greffe.
- Althausen.** 42619. Befruchtung des Buchweizens. (Russ. mit deutsch. Rés.)
- Andrée.** 42632. Botanische Miscellen.
- Androsov.** 42639. Liste der turkestanischen Tamarisken. (Russ.)
- Appel.** 42647. Eine Salatepidemie.
- 42648. Bemerkenswerte Erdbeerpilze.
- 42649. Krankheiten der Hülsenfrüchte.
- 42654. Blattrollkrankheit der Kartoffel.
- [und] **Kreitz.** 42655. Die Kartoffelpflanze und ihre Krankheiten. II. 4. Schale verschiedener Kartoffelsorten und ihre Beeinflussung durch Bodenverhältnisse, Feuchtigkeit und Düngung.
- 42656. Die Kartoffelpflanze und ihre Krankheiten.
- 42657. Die hauptsächlichsten Kartoffelkrankheiten.
- und **Laibach.** 42658. Ein im Frühjahr 1907 in Salatpflanzungen verheerendes Auftreten von *Marssonina Panattoniana* Berl.
- Arcangeli.** 42669. La *Victoria regia* Lindl. coltivata nell'orto botanico pisano.
- Arends.** 42675. Die Gelbsucht der *Primula obconica*, ihre Verhütung und Heilung.
- Arnim-Schlagenthin.** 42681 & 42683. Blattrollkrankheit der Kartoffeln.
- 42685. Kartoffelzüchtung und Kartoffelkrankheiten. Europas Kartoffelbau in Gefahr.
- 42686. Kartoffelzüchterische Fragen und Beobachtungen.
- Ascherson.** 42710. Die Auffindung einer zu *Populus euphratica* gehörigen Elementarart in Europa.
- und **Graebner, Paul.** 42716. Synopsis der mitteleuropäischen Flora. Bd 4: Salicaceae (*Populus, Salix* [von Otto von Seemen]). Lfg 58. Leipzig (W. Engelmann), 1908. (1-89). — Desgl. Bd 6, Abt 2: Leguminosae Trifoliceae (Schluss), Loteae. Lfg 56, 57, 59, 60. Ebenda. (497-688). — Desgl. Register zum III. Bande (von Moritz) **Goldschmidt** und **M. und A. Graebner** und Titelbogen zu Hauptregister I. Lfg 59, 60. Ebenda. (1-124. III).
- Bacon.** 42732. Les vignes greffées et le provignage.
- Baenitz.** 42736. Neue *Rubi*.
- Baglioni.** 42730. Di alcune varietà del castagno.
- Bagshawe and Baker.** 42742. Uganda Combretaceae. [With descriptions of 2 new species of *Combretum* and a new variety of *Terminalia Brownii*.]
- 42743. A new *Turraea* [*T. vogelioides*] from Uganda.
- 42744. Uganda Anonaceae. [n. spp.]
- Baker.** 42762. The sections of *Geissaspis*. [With description of a new species, *G. Gossweileri*.]
- Baldrati.** 42768. L'Arachide.
- Baldwyn-Childe.** 42769. The oak grove at Wyre Park.
- [**Balfour**]. 42772. *Primula malacoides*. [With a note on its pollen by W. G. Smith.]
- Ball.** 42774. *Nuttallia cerasiformis*.
- 42775. *Verbascum leianthum*, Benth.
- 42776. *Verbascums* at Glasnevin Botanic Gardens.

- Balls.** 42782. Projects for the improvement of Egyptian cotton.
- 42783. Cotton crop of Egypt.
- 42784. Mendelian studies of Egyptian cotton.
- Barclay.** 42794. The genus *Rosa* in the "London Catalogue," ed. 10. [With remarks by E. S. Marshall.]
- Barnhart.** 42802. A new *Utricularia* from Long Island.
- Bartlett.** 42815. Some new Washington plants.
- Bates.** 42823. A drought-resistant hickory.
- Baur.** 42832. Die *Aurea*-Sippen von *Antirrhinum majus*.
- Bean.** 42837. *Liriodendron chinense* (the Chinese tulip tree).
- 42839. Clustonbury thorn (*Crataegus monogyna* var. *pracox*).
- 42840. *Rhus Toxicodendron*.
- Beck und Derchenau.** 42849. *Cerastium subtrifolium* Reich. und *C. santicum* n. sp. aus dem Isonzotale.
- [**Becker.**] 42852. *Viola gracillima* St. Hil., Pl. rem. Bras. (1824), p. 275 var. *incisa* W. Becker nov. var.
- Beckmann.** 42854. Vochysiaceae novae austro-americanae.
- Becquerel.** 42856. La fécondation de la fleur du pavot.
- Beddome.** 42858. Gesneraceae. With annotated list of the genera and species which have been introduced to cultivation.
- 42859. Acanthaceae. With annotated list of the species known to have been in cultivation. [n. sp.]
- Beeby.** 42860. Flora of Shetland. [A revision of the *Hieracia* of the islands, n. spp.]
- 42862. The scape of *Taraxacum*. [Observations on its movements.]
- 42863. The British species of *Arctium*.
- Béguinot.** 42864. *Cardamine pratensis* L., *C. Hayneana* Welw. ap. Rehb. e *C. granulosa* All. nella flora italiana.
- 42865. Precedenza di *Digitalis micrantha* Schrad. ap. Elmiger (1812) rispetto *D. micrantha* Roth. (1821).
- 42868. Coltura di una forma singolare di *Stellaria media* (L.) Cyr.
- 42869. Alcune *Pedicularis* della flora italiana.
- 42870. *Gypsophila Visianii* Beg n. sp., ex Dalmatia.
- Beijerinck.** 42882. Entstehung von *Cytisus purpureus* aus *Cytisus Adami*.
- Beissner.** 42886. Kleine dendrologische Mitteilungen.
- 42888. Neuere Laubgehölze.
- Bellini.** 42895. Criteri per una nuova classificazione delle Personatae (Serophulariaceae et Rhinantaceae).
- Belli.** Saverio. 42896. Sul *Hieracium undulatum* Boiss. (*H. Naegelianum* Panic).
- 42897. *Hieracium* dell'Abruzzo raccolti dal Profr. Lino Vaccari.
- 42899. I *Hieracium* di Sardegna. Rivista critica delle specie note dalla Flora Sarda di Moris e dal Catalogo di W. Barbey. Specie nuove per la Sardegna e notizie sul *H. crinitum* Sibth. Sm.
- Berger.** 42929. Shrubby and softwooded Compositae [at La Mortola].
- 42930. *Erythrina insignis* Tod.
- 42931. *Brassica insularis* [Moris].
- 42932. *Opuntia Miquelii* Monv.
- 42933. *Cercus Benzckeii* Ehrenb.
- 42934. *Mesembrianthemum truncatellum* Haw. und verwandte Arten.
- 42936. Mesembrianthemmen und Portulacaceen. Beschreibung und Anleitung zum Bestimmen der wichtigsten Arten. Stuttgart, 1908.

- Bernard.** 42947. Maladies de *Thea assamica*, de *Kickxia elastica* et de *Hevea brasiliensis*.
- 42948. Une anomalie des fruits de *Curica Papaya*.
- Bernátsky.** 42952. Eine seltene ungarische *Euphorbia*-Art. (Ungarisch u. deutsch.)
- Bernegau.** 42954. Die Kolanuss.
- 42955. Akklimatisationsversuche mit Süsskartoffeln.
- 42956. Zwei- und mehrteilige Kolanüsse.
- 42957. Zur Kolafrage.
- Berry.** 42961. The flora of the Cliff-wood clays.
- 42964. A new Cretaceous *Bauhinia*.
- Bertrand et Weisweiler.** 42969. La constitution de la vicianine.
- Bertsch.** 42978. Württembergische Veileben aus der Sektion *Nomimum* Ging.
- Bessey.** 42981. Florida strangling figs.
- Betten.** 42985. Versuch mit ringkranken Kartoffeln. Wahrscheinliche Ursache der Krankheit.
- Bews.** 42987. The occurrence of a cavity filled with hairs in the stem of a species of cucurbit [*Benincasa cerifera*].
- 42988. Peculiarity in the pith of a species of cucurbit [*Benincasa cerifera*].
- 42989. Cases of abnormal germination in seeds of *Peganum Harmala*.
- Birdwood.** 43013. Mahogany [from various species of Meliaceae].
- Bitter.** 43017. Verschiedenheiten in der Entwicklungsdauer bei *Xanthium*-Rassen.
- 43018. *Ocalis stricta* L. var. *decumbens* n. var., eine Mutation.
- Blanchard.** 43021. The identity of *Rubus canadensis*.
- Blankinships.** 43022. Blutungs-krankheit und Gelbsucht bei Pappeln.
- Blaringhem.** 43024. Production d'une variété nouvelle d'Épinards, *Spinacia cleracea*.
- Blattny.** 43032. Nussbäume von Selmeezhánya. (Ungarisch.)
- Bliss.** 43037. Colour mutations in *Leptospermum scoparium*.
- Blomqvist.** 43040. Eine eigentümliche Form von *Pulmonaria officinalis* L. (Schwedisch.)
- Blondeau.** 43042. La lutte anti-phylloxérique en Champagne.
- Blóński.** 43044. *Acer platanoides* L. var. *typicum* Pax subvar. *rubellum* Schwerin for. *normale* Schwerin, for. *Pacfoskii* Blóński, for. *Rariborskii* Blóński. (Lat.)
- 43045. *Populus canescens* (Ait.) Sm. = *Populus iso-alba* × *tremula* Blóński. Quaedam de hybridis appellandis. (Lat.)
- 43046. *Rhamnus cathartica* L. var. *ucrainensis* Blóński. (Lat.)
- 43047. *Sisymbrium Sina-pistrum* Crantz. var. *ucrainicum* Blóński. (Lat.)
- 43048. *Acer Pseudo-platanus* L. var. *Borbasi* Blóński for. *chlorocarpum* Bl., for. *connivens* Bl., for. *rhadopterum* Bl. (Lat.)
- 43049. *Acer tataricum* L. var. *genivinum* Raeb. for. *hibecarpum* Schwerin. (Lat.)
- 43050. *Acer tataricum* L. var. *Slendzinskii* Raeb. for. *decalvans* Blóński et f. *pubigera* Blóński et Borbas. (Lat.)
- Blumentritt.** 43054. Zweckmässige Einrichtungen im Pflanzenreiche.
- Bödeker.** 43064. *Mamillaria Wrightii*.
- 43065. *Mamillaria hamuligera*.
- 43066. Die Frucht von *Echinocactus Mihanovicii*.
- Boeker.** 43068. Die Bekämpfung der Runkelfliege.
- Bogoliubov.** 43080. Neue Faeta aus der interglacialen Flora des mittleren Russlands. (Russ. u. deutsch.)
- Bois.** 43081. Description des plantes cultivées dans le Fruticetum des Barres.
- 43082. Les sumacs vénéneux.

- Boissieu.** 43083. Violariées nouvelles de l'Indo-Chine française.
- 43084. *Orolanche Hederac* sur *Fatsia japonica*.
- 43085. Violariées nouvelles d'Extrême-Orient.
- 43086. Les Umbellifères de Chine d'après les collections de l'Académie internationale de géographie botanique.
- 43087. Violacées [Indo-Chine].
- Bolus and K. ensit.** 43095. Contributions to the S. African Flora.
- Bonati.** 43098. Quelques Pédiculaires chinoises nouvelles.
- 43099. Scrofularinées nouvelles de l'Indo-Chine.
- Bonnet.** 43106. Le vignoble champenois.
- Boodle.** 43112. Occurrence of different types of hair in the wall-flower [*Cheiranthus*].
- Boorsma.** 43115. [Bestandteile javanischer Pflanzen.]
- Bornmüller.** 43119. Plantae Strausianae sive enumeratio plantarum a Th. Strauss annis 1889-1899 in Persia occidentali collectarum. Pars IV. (Cynoerambaceae-Juncaceae).
- 43122. Species et varietates nonnullae novae e flora Phrygiae.
- 43123. *Reaumuria kermansensis* Borum. nov. spec.
- 43124. Eine neue *Micromeria* der Kanarischen Inseln.
- 43125. Eine unbeschriebene *Satureia* der Section *Sublattia* aus der Flora von Assyrien.
- 43126. Novitiae florum orientalis. Series IV (65-87).
- 43127. Florula Lydiae.
- [**Borzi.**] 43143. Notizie sulla *Funtumia clastica* (Preuss) Stapf.
- Boudier.** 43151. Le blanc du chêne et l'*Erysiphe Quercus* Mérat.
- Bourdier.** 43160. Vorkommen von Aueubin in den verschiedenen Arten der Gattung *Plantago*.
- Bourquelot et Vintilesco.** 43161. Sur l'oleuropéine, nouveau principe de nature glucosidique retiré de l'olivier (*Olea europaea*).
- Brainerd.** 43175. *Viola chinensis* in the eastern United States.
- Brand.** 43177. Polemoniaceae peruviana.
- 43178. The Symplocaceae of the Philippine islands.
- Brandl.** 43184. Sipotoxin und Sipogenin von *Agrostemma Githago*.
- Braun.** 43191. „Nchechere“ und „Lmkulwe“, Giftpflanzen für Schafe, Ziegen und dergl. in Deutsch-Ost-Afrika.
- Brenner.** 43201. Einige *Taraxacum officinale*-Formen. (Schwedisch und lateinisch mit deutsch. Ref.)
- 43204. Neue *Taraxacum*-Formen aus Lappland. (Schwedisch mit deutsch. Ref.)
- 43207. Einige *Linnaea*-Formen in Finland. (Schwedisch und lateinisch mit deutsch. Ref.)
- 43209. Hieracologische Mitteilungen. (Schwedisch.)
- Brick.** 43215. Erkrankungen der Rotbuehen im Volksdorfer Walde.
- Briem.** 43224. Die heutigen histologischen Kenntnisse der Zuckerrüben-Wurzel.
- 43225. Qualitäts- und Quantitäts-Korrelationserscheinung bei der Zuckerrübe.
- 43229. Wachstumsenergie bei Samenrüben.
- Britten.** 43244. *Echyrospermum* Schott.]
- Britton, Nathaniel Lord.** 43248. Erythroxylaceae.
- 43250. Connaraceae.
- 43253. The genus *Ernodca* Swartz: a study of species and races.
- 43254. The generic name *Bucida*.
- 43255. Studies of West Indian plants.
- and **Rose.** 43258. The Opuntioideae of North America.
- assisted by **Shafer.** North American trees: Being descrip-

tions and illustrations of the trees growing independently of cultivation in North America, north of Mexico and the West Indies. [With a chapter on *Cratogeomys* by W. W. Eggleston.] New York, 1908.

Brotherston. 43281. History of the primrose, cow-slip and auricula.

————— 43282. Sage. [*Salvia*. Historical account.]

Brown. 43291. *Stapelia*s.

————— 43292. *Asclepiadeae* [of the Cape].

Brunard. 43305. Quelques formes de *Corydalis solida* et *cava*.

Brunn. 43308. Geschichtliches über *Mimosa* und andere Sensitive.

Bünger. 43338. Kartoffelkrankheiten.

Bureau. 43344. Effets de l'*Oidium quercinum* sur différentes espèces de chênes.

Burgerstein. 43347. Pflanzenkulturen im diffusen Tageslichte.

Burkill and Finlow. 43351. The races of jute.

Burnham. 43355. A *Ribes* new to Massachusetts.

Burt-Davy. 43358. Transvaal trees and shrubs [n. spp.].

Busch. 43366. De nova *Papaveris* specie in Transcaucasia collecta. (Russ. et lat.)

————— 43367. Neue Art der Gattung *Peltaria* Jacq. im Kaukasus. (Russ.)

————— **Marcowicz u. Woronow.** 43368. Schedae ad Floram caucasicam exsiccata, ab Horto Botanico Imperiali Petropolitano editam.

Busse. 43372. Fäulnis der Mohrrüben.

————— 43373. Der Wurzelbrand der Rüben.

————— **Peters und Ulrich.** 43375. Der Wurzelbrand der Zuckerrüben.

————— und **Riehm.** 43376. Der Wurzelbrand der Runkelrüben.

————— und **Ulrich.** 43378. Die Herz- und Trockenfäule der Rüben.

————— 43380. Vorkommen von Wurzelbrandregern auf Rübensaat.

Bussy. 43381. [Expériences et observations diverses sur la culture et les maladies du tabac, faites à la Station expérimentale de Déli.] [Hollandais.]

Buysman. 43388. Heil- und Nutzpflanzen der Javanen.

Caccia. 43389. Development of the sal in volume and in money-value.

Callier. 43394. *Alnus Spathii* Callier.

Campbell. 43396. Infiorescenza terminale nell'*Olea europaea* L.

Camus. 43402. *Salix hippophaefolia* Thuill. et *S. undulata* Ehrh.

————— 43403. La *Matthiola ogensis*.

Candolle. 43405. Piperaceae andinae.

Cantoni. 43409. Il fico d'India (*Opuntia Ficus indica*).

Capitaine. 43410. Une violette virescente.

Cash. 43432. The characters and actions of the seeds of *Omphalea megacarpa* (diandra), *Omphalea triandra* and *Garcia nutans* from Trinidad.

Cavara. 43439. La *Clematis campaniflora* Brot. nell'Italia meridionale.

Cavazza. 43440. Prove culturali del topinambour "*Helianthus tuberosus*" nell'Agro Bolognese.

————— 43441. Il pioppo.

————— 43443. Viticoltura IV.

Chabert. 43456. Quelques variétés de campanules.

————— 43457. *Bupleurum Olontites* L. et *opacum* Lge.

Chandler. 43464. Two California *Nemophiles*.

Charabot et Laloue. 43465. Sur l'essence de *Tetranthera polyantha*, var. *citrata*.

Chassignol. 43474. Le gui. Les essences sur lesquelles il a été signalé. Les chênes portugui.

————— 43475. Notes botaniques.

Chevalier. 43492. Novitates florae africanae.

Chiovenda. 43497. Species novae in excelsis Ruwenzori in expeditione Dueis Aprutii lectae. I Fucaee et Asteraceae.

- Chipp.** 43499. A revision of the genus *Codonopsis*, Wall. [n. spp.].
- Chitrovo.** 43501. Der Einfluss verschiedener Bodenhorizonte auf die Entwicklung der Eiche in ihren ersten Lebensjahren. (Russ. mit deutsch. Rés.)
- Chittenden.** 43502. I. Apple-leaf spot. [*Cladosporium herbarium*.] II. A disease of the *Cineraria*. [*Colosporium Scueccionis*.] III. *Azalea* gall (*Erobasidium japonicum*, Shirai). IV. The inoculation of leguminous crops.
- Chodat.** 43504. Polygalaceae andinae.
- Choroškov.** 43506. Nachträge zur Flora des Gouvernements Moskau. II. (Russ.)
- Christianse.** 43513. *Plantago media*.
- Clark.** 43522. Japanese maples [*Acer*].
- 43523. Escallonias. [Notes on species in cultivation.]
- 43524. The shrubby Spiraeas.
- Cobelli.** 43550. Il *Ficus Carica* L. nel Trentino.
- Cockerell.** 43556. Descriptions of Tertiary plants.
- 43557. Some results of the Florissant expedition of 1908.
- 43558. Variation in *Helianthus*.
- 43559. The pollination of the olive.
- 43560. The fossil flora of Florissant, Colorado.
- Cogniaux.** 43565. Cucurbitacée nouvelle de Chine.
- 43568. Le genre *Macrononia* (Cucurbitacées).
- 43570. Melastromataceae peruviana.
- 43571. Cucurbitaceae peruviana.
- 43572. Deux Cucurbitacées nouvelles des îles Samoa.
- Cohen.** 43574. Dosage des alcaloïdes dans le quinquina. (Hollandais.)
- Collinge.** 43579. The apple blossom weevil [*Anthonomus pomorum*, L.].
- Colozza.** 43585. Il gen. *Brunonia* Sm.
- Connold.** British oak galls. London, 1908.
- Cooke.** 43595. Another peach pest [*Helminthosporium rhubidiferum*].
- Cordemoy.** 43608. Recherche anatomique sur les genres *Brassica* et *Sinapis*.
- Correns.** 43614. Geschlechtsformen polygamer Blütenpflanzen und ihre Beeinflussbarkeit.
- Cortesi.** 43621. Species novae in excelsis Ruwenzori in expeditione Ducis Aprutii lectae. II. Rosaceae et Rubiaceae.
- Costantin et Bois.** 43624. *Pachypodium*.
- 43625. Folotsy et Voharanga, deux Asclépiadées nouvelles de Madagascar.
- et Gallaud. 43626. Revision des Asclépiadacées de Madagascar.
- et Poisson. 43627. *Kataja*, *Geaya* et *Macrocalyx*, trois plantes nouvelles de Madagascar.
- 43628. *Cedrelopsis*.
- 43629. Tsitsiry de Madagascar.
- Coste.** 43631. *Cistus Souliei* et *Cistus Verguini*, hybrides nouveaux.
- Costerus.** 43634. Pistillody of the stamens in *Nicotiana*.
- Coupin.** 43645. L'histoire des Chrysanthèmes.
- Coutagne.** 43649. *Euphrasia* récoltés en Tarentaise du 5 au 9 août 1907.
- Coville and Britton.** 43650. Grossulariaceae.
- and Cook. 43651. Wild Jamaica cotton.
- Cramer.** 43661. Rapport du botaniste sur la section: Culture du café [du Département de l'Agriculture aux Indes Néerlandaises] pour l'année 1906. (Hollandais.)
- 43662. Les hybrides du caféier. (Hollandais.)

Cramer. 43663. Espèces nouvelles et peu connues du caféier. (Hollandais.)

————— 43664. Mutations chez *Coffea robusta*. (Hollandais.)

Crump. 43674. Halifax brambles [*Rubus*].

Daguillon. 43701. Les Océidies de *Rhopulomyia tanaceticola*.

Dalla Torre. 43703. Phanerogamen.

————— et **Harms.** 43704. Genera Siphonogamarum, ad systema Englerianum conscripta. Register. Leipzig, 1908.

————— und **Sarnthein.** 43705. Die Farn- und Blütenpflanzen (Pteridophyta et Siphonogama) von Tirol, Vorarlberg und Liechtenstein. 2. Teil: Archichlamydeae (Apetalae und Polypetalae). Innsbruck, 1909.

Dallimore. 43706. A Lancashire willow farm. [Varieties cultivated for basket-making.]

Danguy. 43718. Collections recueillies au cours de la croisière de l'Île-de-France en Norvège et au Spitzberg (juillet 1906). Botanique.

————— 43719. Liste des plantes récoltées par le commandant de Lacoste au cours de sa mission en Asie centrale (1906).

Daniel. 43720. Monstruosités de la feuille du rosier.

————— 43721. La greffe de quelques variétés de haricots.

————— 43722. Influence de la greffe sur quelques plantes annuelles ou vivaces par leurs rhizomes.

Darbishire. 43724. Result of crossing round with wrinkled peas, with especial reference to their starch-grains.

————— 43725. [Abnormal pod of *Pisum sativum*.]

————— 43726. Mendelism. [An account of experiments with the pea, *Pisum sativum*, etc.]

Dauphiné. 43736. Sur la structure du rhizôme de l'*Artemisia vulgaris*.

————— 43737. Un cas de cohésion foliaire chez la *Mahonia*.

Davin. 43744. La germandrée de Marseille (*Teucrium massiliense* Lin.).

Davis. C. A. 43747. Seedlings of *Ranunculus Parshii*, Richardson.

Davis. W. T. 43749. An addition to the list of hybrid oaks.

Deane. 43755. The button-bush.

De Bruyker. 43757. Die Empfindungsperiode der Einwirkung der Ernährung auf die Anzahl der Randblüten der Krone bei *Chrysanthemum carinatum*. (Flämisch.)

Dehning. 43771. Die Stechpalme (*Ilex Aquifolium*).

Deike. 43772. Ueber eine Krankheit des Johannisbeerstrauches (*Gloosporium curvatum*).

Dekker. 43775. Notes phytochimiques [sur diverses plantes des Indes orientales.] (Hollandais.)

Delacroix. 43776. Maladies du tabac en France.

Demcker. 43781. Die schönsten und grössten Bäume des nordamerikanischen Waldes.

Demilly. 43782. Le *Coffea humilis*.

Derganc. 43792. Geographische Verbreitung der *Daphne Blagayana* Freyer.

————— 43793. Kommt die echte *Ramondia serbica* Pančić in Bulgarien vor?

————— 43794. Die geographische Verbreitung der Wulfenien.

De Wildeman. 43809. Bons et mauvais Céaras. *Manihot Glaziovii*.

————— 43810. Cafésiers d'Afrique.

————— 43811. *Periploca nigrescens* Afzel.

Dewitz. 43822. Bekämpfungsarbeiten gegen den Heu- und den Sauerwurm im Sommer 1907.

Diels. 43829. Menispermaceae.

————— 43830. *Alchemilla* species nova andina singularis addita.

————— 43831. Anonaceae africanae.

————— 43832. *Azorella Cockaynei*.

————— 43832A. Botanische Ergebnisse. [Exped. Filchner 1903-05.]

- Dingler.** 43839. Neuere Beobachtungen in der Gattung *Rosa*.
- Dode.** 43862. *Carya Diqueti*.
 ———— 43863. Arbores et frutices novi.
 ———— 43864. Revue des espèces du continent asiatique de la section *Tatradium* et de la section nouvelle *Erodiasacas* du genre *Erodia*.
 ———— 43865. Arbres mexicains intéressants.
 ———— 43866. *Juglans*.
 ———— 43867. Notes dendrologiques. I: Les *Ailantes*; II: Les *Catalpa*; III: Un nouveau *Sorbus*.
 ———— 43870. *Salix Safsaf*.
 ———— 43873. Notes dendrologiques.
 ———— 43874. Les platanes.
 ———— 43875. Les châtaigniers.
 ———— 43876. Les paulownias.
 ———— 43877. Peuplier européen du sous-genre *Turanga*.
- Domin.** 43885. *Mochringia muscosa*, eine in Böhmen neu aufgefundene Phanerogame.
 ———— 43886. Entstehung der Arten durch Mutation.
 ———— 43887. Zwei neue Umbelliferen-Gattungen.
 ———— 43888. Eine neue australantarktische Umbelliferen-Gattung. [*Schizella* Dom. n. gen.]
 ———— 43889. Monographische Uebersicht der Gattung *Centella* L.
 ———— 43890. Zwei neue *Potentilla*-Formen.
 ———— 43891. *Dichosciadium*, umbelliferarum generis nomen novum.
 ———— and **Jackson.** 43895. The British species of *Thymus*.
- Dominikus.** 43897. Neue Kautschuk liefernde Euphorbiaceae; *Hottima Teissonnerii* A. Chev. (= *Manihot Teissonnerii* A. Chev.).
 ———— 43898. Die Stammpflanze des Amarillo-Gummis.
- Dop.** 43904. Malpighiacées d'Indo-Chine.
- Douglas.** 43911. The *Calceolaria*. [Origin of the kinds in cultivation.]
- Drabble.** 43918. Peloria in pansy. [*Viola*]
 ———— 43919. *Iringia gabonensis*, Aubrey Lecompte (including *Ir. Bacteri*, Hook. f.).
 ———— 43920. *Carapa procera* DC., an oil-yielding tree of West Africa.
 ———— 43921. [Seeds of] *Poga oleosa*, Pierre.
 ———— 43922. The kernels of *Scyphoccephalum Kombo*, Warb.; oil-yielding seeds from West Africa.
 ———— 43923. The bark of the red and white mangroves; tanning materials from West Africa.
 ———— 43924. Casca de piquia [provisionally determined as derived from a species of *Garcinia*.]
 ———— and **Drabble, H.** 43927. *Geraanium pratense* × *Robertianum* [in Derbyshire].
- Druce.** 43946. List of British plants. Oxford, 1908.
- Drude.** 43948. Variationen bei *Cucurbita Pepo*.
- Druery.** 43954. 43956. The origin of the potato.
- Dubard.** 43960. Espèces nouvelles du genre *Noronhia*.
 ———— 43962. L'étude des Sipotacées.
 ———— et **Dop.** 43963. L'anatomie et les affinités des Malpighiacées de Madagascar.
 ———— 43964. Malpighiacées de Madagascar.
 ———— et **Eberhardt.** 43965. Arbre à caoutchouc du Tonkin.
- Dubianskij.** 43966. *Thymus humillimus* Celak. (Russ.)
- Dudgeon.** 43970. Variation of the number of ray flowers of certain Compositae.
- Dufour.** 43972. Les affinités des espèces du genre *Achillea*.
 ———— 43973. Quelques expériences sur le *Solanum Commersonii*.

- Dunn.** 43978. New Chinese plants.
 ——— 43979. A revision of the genus *Illigera*, Blume. [n. spp.].
 ——— 43980. A botanical expedition to Central Fokien.
Dunstan and Henry. 43983. The poisonous properties of the beans of *Phaseolus lunatus*.
 ——— 43984. Le glueoside cyanogénétique du lin.
Durafour. 43986. La pédiculaire du Jura.
 ——— 43987. Les alchimilles de l'Ain.
 ——— 43988. *Knautia Godeti*.
 ——— 43990. *Dryas octopetala*.
 ——— 43991. Les *Hieracium* ou épervières de l'Ain.
Dybowski. 44000. Régénération des plantations de caféiers par l'introduction d'une espèce nouvelle.
Dyer. 44002. The supposed degeneracy of the potato.
 ——— *Flora capensis*. Vol. 4, sect. 1, part 5 [Asclepiadeae: *Asclepias-Brachystelma*]. London, 1908.
Edgerton. 44017. Two little known Myxosporiums.
Edler. 44020. Vorkommen von Pfropfmischlingen.
Eggleston. 44028. The *Crataegi* of the northeastern United States and adjacent Canada.
 ——— 44029. *Crataegus* in New Mexico.
 ——— 44030. The thorn trees: Genus *Crataegus* Linnæus.
Eichinger. 44039. Systematische Stellung der Gattung *Parnassia*.
Eichlam. 44040. Mitteilungen aus Zentral-Amerika.
 ——— 44041. *Melocactus guatemalensis* Gürke et Eichlam.
 ——— 44042. Kakteen von Guatemala.
Eichler. 44043. Doppelte Befruchtung bei *Tragopogon orientalis*.
Eisler und Portheim. 44051. Häm-agglutinin im Samen von *Datura*.
 (M-6590)
- Elmer.** 44072. Philippine Rubiaceae.
 ——— 44073. A fascicle of Benguet figs.
 ——— 44074. Additional new species of Rubiaceae.
 ——— 44077. Manual of the Philippine Compositae.
 ——— 44078. A fascicle of east Leyte figs.
Engler, A. 44090. Einige interessante *Ficus*-Arten des tropischen Afrikas.
 ——— 44093. Loranthaceae africanæ.
 ——— 44094. Moraceae africanæ.
 ——— 44095. Rhamnaceae africanæ.
 ——— 44096. Pedaliaceae africanæ.
 ——— 44097. Guttiferae africanæ.
 ——— und **Krause.** 44101. Lebensweise von *Viscum minimum* Harvey.
Engler, V. 44104. Zwei verkannte Linden. (*Tilia petiolaris* DC. — *Tilia alba* Aiton.)
Erdner. 44109. Ein neuer Veilchen-Tripelbastard. *Viola (hirta* L. × *odorata* L.) × *saepincola* Jord. Rasse *cyanea* Cel. pro spec. = *V. permixta* Jord. × *saepincola* Jord. Rasse *cyanea* Cel. pro spec. = *V. ncoburgensis* Erdner.
Eriksson, E. 44114. Vergleichende Anatomie und Entwicklungsgeschichte der Stengel der officinellen Labiaten.
Eriksson, J. 44116. Stachelbeermehltau und Stachelbeerkultur.
Errera. 44123. Caractères héréditaires secondaires des *Primula*.
Ewert. 44152. Die Parthenokarpie der Stachelbeere.
 ——— 44154. Einwanderung eines gefährlichen Parasiten der Gurke, *Pseudoperonospora cubensis* (B. et C.) var. *tweriensis*, in Deutschland.
 ——— 44155. Erstes Auftreten der *Septoria Azalcae* in Schlesien.

- Faber.** 44163. Verlaubung von Cacaoblüthen.
- 44164. Existenz von *Myxomonas Betae* Brzeziński.
- 44165. Angebliche Bedeutung von *Myxomonas Betae* Brzeziński für den Wurzelbrand und die Herz- und Trockenfäule der Rüben.
- 44166. Hexenbesen der Kakaobäume in Kamerun.
- 44169. Die Krankheiten und Schädlinge des Kaffees.
- 44170. Krankheiten der Baumwolle.
- Farwell.** 44201. False Belladonna leaves [ascribed to *Phytolacca decandra*, Linn.].
- Federley.** 44209. Weisse Preisselbeeren aus Tvärminne, Finland. (Schwedisch mit deutsch. Ref.)
- Fedčenko, B. A.** 44211. Die *Onobrychis*-Arten aus dem russischen Turkestan. (Russ.)
- 44212. [*Paulseniella wakanica* Briquet = *Elsholtzia densa* Benth.] (Russ.)
- 44216. Neue *Silene*-Arten aus Turkestan.
- Fedčenko, O. A.** 44218. Troisième supplément à la "Flore du Pamir." (Russ.)
- 44220. Sur quelques plantes du Pamir. (Russ.)
- et Fedčenko, B. A. 44221. Plantae Turkestanicae, imprimis Alaicae, in itineribus annorum 1897, 1901 et 1904 lectae. (Russ.)
- 44222. Conspectus florae Turkestanicae.
- Fedele.** Monografia del pioppo. Casale, 1907.
- Fendler.** 44227. Milchsäfte von *Artocarpus incisa* und *Excoecaria Agallocha*.
- Fernald, M[erritt] L[yndon].** 44231. Some new willows of eastern America.
- 44232. The representatives of *Rumex salicifolius* in eastern America.
- 44233. Some plants of northeastern America.
- Fernald, M[erritt] L[yndon].** 44236. Michaux's *Vaccinium myrtilloides*.
- 44237. *Draba aurea* in Rimouski county, Quebec.
- 44238. *Bidens connata* and some of its American allies.
- Figdor.** 44257. Einfluss des Lichtes auf die Keimung der Samen einiger Gesneriaceen.
- 44258. Die heliotropische Empfindlichkeit der Pflanzen.
- Figert.** 44260. Brombeeren in Schlesien.
- 44261. Neue *Rubi* in Schlesien.
- Fischer.** 44272. Verhalten einzelner Traubensorten gegenüber der Beschädigung durch den Heu- und Sauerwurm.
- 44273. Mittel zur Bekämpfung der *Peronospora* und des *Oidium*s der Rebe.
- Fischer, C. E. C.** 44273. Natural Layering of *Desmodium tiliaefolium*, G. Don.
- Fischer, H.** 44288. Die Pelorien von *Linaria vulgaris*.
- Fitzherbert.** 44301. *Brachyglottis repanda*.
- Fletcher, E. F.** 44315. *Achillea tomentosa* at Westford, Massachusetts.
- Fletcher, F.** 44316. Origin of Egyptian cotton.
- 44317. The cotton plant.
- 44318. Wild Jamaica cotton.
- Fliche.** 44319. *Phillyrea*.
- Floderus.** 44320. *Salixflora* in Torne Lappmark. (Swedish.)
- Floto.** 44323. Merkwürdige Erfahrung mit der Kartoffelkrankheit.
- Fobe.** 44326. Blühende Kakteen.
- Focke.** 44328. Verschiedenblättrigkeit bei einer Himbeerkreuzung (*Rubus* × *Paxii*).
- 44329. Ungewöhnliche Eigenschaften einer gekreuzten Pflanze. (*Tragopogon phaeus* × *praecox*.)
- Tomlin.** 44333. Deux espèces nouvelles (*Scabiosa* et *Podanthum*) de la Transcaucasie. (Lat. et russ.)

- Forrest.** 44341. Primulaceae from western Yunnan and eastern Tibet [n. spp.].
- Fourès.** 44348. Plantes nouvelles pour l'Aveyron; nouveaux habitats de plantes rares.
- Foxworthy.** 44350. Lumbayao (*Tarrietia javanica* Blume).
- Frankamp.** 44367. Ueberpflanzen auf Weiden.
- Franz.** 44369. Portulacaceen und Basellaceen.
- Freiburg.** 44381. Drei neue Bürger der rheinischen Flora.
- French.** 44382. *Medicago lupulina* L.
- Frič.** 44387. Eine neue Form von *Echinocactus Fričii*.
- Friedel.** 44390. Recherches anatomiques sur le pistil des Malvacées.
- 44391. Le pistil des Malvacées.
- Friedrich.** 44399. Dickenwachstumsenergie einiger Waldbäume.
- Fries, R. E.** 44402. Phanerogamenflora der Grenzgebiete zwischen Bolivia und Argentinien. 4. Einige choripetale und monokotyledone Familien.
- 44403. Die amerikanische Columniferenflora.
- 44403A. Entwurf einer Monographie der Gattungen *Wissadula* und *Pseudobutylon*.
- 44405. Bildung terminaler Infloreszenzen bei *Tilia*. (Schwedisch.)
- Fries, T. C. E.** 44406. Zwei neue alpine *Taraxacum*-Arten von der *Ceratophorum*-Sippe. (Swedish.)
- Fries, T. M.** 44407. *Linnaea borealis*. (Swedish.)
- Fritel.** 44414. Revision des Myricacées fossiles du grès de Bellen.
- Fritsch, F. E.** 44416. The anatomy of the Julianaceae considered from the systematic point of view.
- Fritsch, K.** 44417. Vorkommen von Cystolithen bei *Klugia zeylanica*.
- Fruwirth.** 44430. Eine Lupinenzüchtung.
- Fyfe.** 44450. The leaf curl of the peach and nectarine.
- Gabrieli.** 44458. Il mandorlo amaro considerato sotto l'aspetto filogenetico, culturale e chimico.
- Gadamer.** 44459. Chemie der Papaveraceen - Alkaloide (*Corydalis cava*).
- Gagnepain.** 44465. Revision des Lardizabalacées asiatiques de l'Herbier du Muséum.
- 44466. Les *Mahonia* asiatiques de l'Herbier du Muséum.
- 44467. Nouveautés asiatiques de l'Herbier du Muséum.
- 44468. *Mahonia* et *Berberis* nouveaux d'Asie dans l'Herbier du Muséum.
- 44469. Capparidées nouvelles d'Indo-Chine.
- 44470. *Neothorelia*, genre nouveau de Capparidacées asiatiques.
- 44472. Bixacées asiatiques.
- 44473. Pittosporées asiatiques.
- Gain.** 44477. Variations de la fleur et hétérostylie de *Primula grandiflora* Lam. et de *Primula officinalis* Jacq.
- 44478. Etude biométrique sur un hybride de primevères.
- Gandoger.** 44487. Le genre *Eriogonum* (Polygonacées).
- 44488. Les *Pedicularis* hispano-portugais.
- 44490. Flore du littoral méditerranéen du Maroc.
- Gates.** 44496. The chromosomes of *Oenothera*.
- Gautier.** 44505. Le parasitisme du *Melampyrum pratense*.
- Gave.** 44506. Novae species florae Sabaudiae.
- Geerts.** 44509. Cytological development of *Oenothera Lamarckiana*. (English and Dutch.)
- Gehrmann.** 44515. *Bridelia* mit besonderer Berücksichtigung der afrikanischen Arten.
- 44516. Die geographische Verbreitung und Entwicklung der Gattung *Bridelia*.

Geisenheyner. 44517. Blütenmissbildung am Ampfer.

———— 44518. Das Vorkommen von *Ulex europaeus* in Nassau.

———— 44519. Pyramidenpappel.

Gerstlauer. 44544. *Viola polychroma* Kerner und ihre kleinblütige Form.

Geyer. 44550. Abweichende Zahlenverhältnisse in der Blüte von *Menyanthes trifoliata* L. (Schwedisch mit deutsch. Rés.)

Gèze. 44551. Notes d'édaphisme chimique. Buis, ajonc.

Giglioli. 44567. La canfora italiana.

Gilg. 44571. Die als Heilmittel gegen Asthma empfohlene *Punaria Ascochingae*.

———— 44572. Welche *Strophanthus*art verdient als officinell in das neue Arzneibuch aufgenommen zu werden?

———— 44573. Die Kautschuklianen *Carpodinus landolphioides*. (Hall. f.) Stapf und *Landolphia Davei* Stapf.

———— 44574. Flacourtiaceae africanæ.

———— 44575. Die systematische Stellung der Gattung *Hoplostigma* und einiger anderer zweifelhafter Gattungen.

———— 44576. Die afrikanische Dipterocarpaceen-Gattung *Monotes*.

———— 44577. Nymphaeaceae africanæ.

———— 44578. Maregraviaceae Americæ tropicæ.

Gilling. 44582. The constituents of simaruba bark. [*Simaruba amara*, Aubl. and *S. glauca* DC.]

———— 44583. The active constituents of medicinal simarubaceous plants.

Gillot. 44584. Noisetier de Byzance, marronnier d'Épire.

———— 44585. Houx (géants).

———— 44586. L'arbre soudé des Piquets (arbre eurieux).

———— 44589. Quelques rosiers hybrides.

Girod. 44593. Quelques Composés du Bugey et du Valromey.

Glabisz. 44596. Morphologische und physiologische Untersuchungen an *Ceropegia Woodii* Schlechter.

Glazion. 44599. Liste des plantes du Brésil central.

Gleason. 44600. Platanaceae.

Goebel. 44610. 44611. Brutknospenbildung bei *Drosera pygmaea* und einigen Monokotylen.

———— 44612. Symmetrieverhältnisse in Blüten.

Goiran. 44619. Nuova stazione di *Pistacia Saportae* Burnat.

———— 44620. 2. Le forme Nizzarde di *Lupsia*. 3. Varietà o forme di alcune specie del genere *Centaurea*. 4. Di una varietà di *Urtica dioica*. L. 5. Varietà a fiori bianchi di *Verbascum sinuatum* L. osservata nel Nizzardo.

Golde. 44624. *Asterolinum Linum stellatum* Link. et Hoffmng. (Russ.)

Goldschmidt. 44625. *Gentiana*-Arten aus der Sektion *Endotricha* im Rhöngengebirge.

Gomboir. 44630. Monographia generis *Populi*. (Hungaricæ.)

Gordjagin. 44637. Biometrische Untersuchungen an *Chrysanthemum sibiricum* (DC.) (Russ.)

Gordon. 44639. Beautiful flowering trees and shrubs.

Goris et Crété. 44647 and 44648. Recherches sur la pulpe de Nété. (Pulpe du fruit du *Parkia biglobosa* Benth.)

Gorkom. 44650. Contributions chimiques à la connaissance du quinquine de Java 1872-1907. (Hollandais.)

Gothan. 44661. Die fossilen Hölzer von der Seymour- und Snow Hill-Insel.

Graebner. 44669. Die Benennung der wilden Weinarten unserer Gärten.

Gräffe. 44673. Die eichenbewohnenden Cynipiden der Umgebung Triests.

Grafe. 44677. Das Anthokyan.

———— und **Portheim.** 44679. Rolle des Kalkes in der Pflanze.

- Gravis.** 44686. Anatomie des Amarantacées.
- Greene.** 44693. Novitates Borcali-Americanae.
- [**Greene.**] 44694. *Argemone pleiantha* Greene [n. sp.].
- Greenman.** 44696. The generic name *Goldmani*.
 ——— 44697. *Senecio*.
- Gregory.** 44702. Inheritance of certain characters in *Primula sinensis*.
- Greysmühl.** Blattenwicklung von *Aster cyaneus* und *Aster abbreviatus*. Diss. Göttingen, 1908.
- Griffiths.** 44710. Illustrated studies in the genus *Opuntia*.
- Griffon.** 44712. La xénie chez les Solanées.
 ——— et **Maublanc.** 44713. Sur le blanc du chêne.
- Griggs.** 44715. An undescribed *Heliconia* in the New York botanical garden.
- Grosse.** 44724. Anatomisch-systematische Untersuchungen der Myrsinaceen.
- Grosser.** 44728. Gurkenkrankheiten in Schlesien.
- Guéguen.** 44743. Sur une maladie à sclérotos du collet des reines-marguerites.
- Gürke.** 44751. Labiatae africanac.
 ——— 44752. *Echinocactus coquimbans* Rümpl.
 ——— 44753. Neue Kakteen-Arten aus Brasilien.
 ——— 44754. *Melocactus guatemalensis* Gürke et Eichlam.
 ——— 44755. *Rhipsalis tetragona*.
 ——— 44756. Die Gattung *Peireskiopsis* Britt. et Rose. (*Opuntia* subgen. *Peireskiopuntia* Web.)
 ——— 44757. *Melocactus Maxonii* (Rose) Gürke.
 ——— 44758. *Pilocereus Schottii* (Engelm.) Lem.
 ——— 44759. *Cereus Pringlei* Wats.
 ——— 44760. *Cereus Spegazzinii* Web. und *C. Anisitsii* K. Schum.
- Gürke.** 44761. *Kleinia Galpinii* Hook. fil.
 ——— 44762. Die zur Untergattung *Malacocarpus* gehörenden *Echinocactus*-Arten.
 ——— 44763. *Opuntia fulgida* Engelm.
 ——— 44764. Zwei neue *Cereus* Arten.
 ——— 44765. Zwei neue Kakteen aus Westindien.
 ——— Blühende Kakteen. Lfg 26–28. Neudamm, 1908–09.
- Güssow.** 44767. Septoria spot [*Septoria Lycopersici*]. A new fungus disease of tomatoes [*Lycopersicon esculentum*].
 ——— 44768. New lilac leaf discase in England (*Pseudomonas Syringae*).
 ——— 44769. A new tomato disease [*Septoria Lycopersici*, Speg.]
 ——— 44771. Parasitic rose canker [*Coniothyrium Fuckelii*. And parasitic canker of the blackberry, *Coniothyrium tumefaciens*, Güss. n. sp.]
- Gugler.** 44772. Die Centauren des Ungarischen Nationalmuseums.
- Guignard.** 44773. Recherches physiologiques sur la greffe des plantes à acide cyanhydrique.
- Guillaumin.** 44774. Les faisceaux anormaux chez les *Canarium* et genres affines.
 ——— 44775. Sur deux Burséracées indo-chinoises.
 ——— 44776. Répartition géographique et biologie des Burséracées.
 ——— 44777. Revision des Burséracées du Gabon et du Congo français.
 ——— 44778. Transformation des pétales en étamine chez un lis; feuille anormale de caoutchouc.
 ——— 44779. Burséracées nouvelles ou peu connues de l'Indo-Chine.
- Guilliermond.** 44783. Développement du *Gloeosporium necrosequum*.

- Gurvič.** 44789. *Calluna* und ihre Wirkung auf die Erneuerung der Kiefer auf Kahlhieben nach Beobachtungen im Revier „Jurburg“ des Fürsten S. Vasiljčikov im Gouv. Kovno. (Russ.)
- Haar.** 44804. [Sur Phydrolyse] de la saponine des feuilles de *Polyscias nodosa* Forst. (Hollandais.)
- Haas.** 44805. Der *Evonymus*-Pflz.
- Haase.** Pharmacognostischechemische Untersuchung der *Ipomoea fistulosa* Mart. Diss. Strassburg i. E., 1908.
- Haberlandt.** 44810. Verbreitung der Lichtsinnesorgane der Laubblätter.
- Hackenberg.** 44818. Substanzquotienten von *Cannabis sativa* und *Cannabis gigantea*.
- Halácsy.** Supplementum conspectus florae Graecae. Lipsiae, 1908.
- Hall et Drost.** 44843. Les balais de sorcière du cacaoyer provoqués par *Colletotrichum luxificus* n. sp.
- Hügg.** 47822. Noch ein Standort der *Potentilla fruticosa* auf Gotland. (Schwedisch.)
- Hallet.** 44847. La question de l'*Herca* en Orient.
- Hallier.** 44848. *Juliania*, eine Terebinthaceen-Gattung mit Cupula, und die wahren Stammeltern der Kätzchenblütler.
- Hamet.** 44851. Grassulacées nouvelles.
- 44852. Revision des *Sedum* du Caucase.
- Hammond.** 44858. The embryology of *Oxalis corniculata*.
- Hanausek.** 44862. Perikarp von *Humea elegans* Sm.
- 44864. Die sogenannte Kohleschicht der Kompositen.
- Handel-Mazzetti.** 44866. Bemerkenswerte Phanerogamen aus Tirol.
- Hanks and Small.** 44871. Geraniaceae.
- Hansen, J. J.** 44879. Natural history of *Ilex Aquifolium*. (Danish.)
- Hansen, K.** 44880. The lucerne, its history, cultivation, use and most important diseases. (Danish.)
- Harger.** 44886. *Hedeoma hispida* in Connecticut.
- Haring.** 44887. Floristische Funde aus der Umgebung von Stockerau in Niederösterreich.
- Hariot.** 44888. 44889. Un *Oidium* du chêne.
- Harms.** 44894. Geokarpie bei einer afrikanischen Leguminose.
- 44895. Beschreibung einer neuen, von Oberstabsarzt Dr. Kraemer auf den Karolinen gefundenen Araliacee. [*Schefflera Kraemeri* Harms n. sp.]
- 44896. Zur Nomenclatur des Perubalsambaumes.
- 44897. Leguminosae andinae.
- 44898. Passifloracea peruviana.
- 44899. Araliaceae peruvianae.
- 44900. Leguminosae. (Flora von Bahia.)
- 44901. Araliaceae. (Flora von Bahia.)
- Harshberger.** 44907. An unusual method of vegetative reproduction in *Dionaea muscipula*.
- 44909. Taxonomic charts of the monocotyledons and the dicotyledons.
- Hart.** 44911. Toxicity of *Digitalis* leaves.
- Harvey.** 44915. Sweet pea "streak" disease.
- Hasler.** 44924. Beiträge zur Kenntnis der *Crepis*- und *Centaurea-Puccinien* von Typus der *Puccinia Hieracii*.
- Hayata.** 44945. Flora Montana Formosae.
- Hayek.** 44950. Interessante Pflanzen aus Steiermark.
- 44952. Verbenaceae austro-americanae.
- Heckel.** 44958. Mutations gemaines culturelles du *Solanum Maglia*.
- 44959. Nouvelle espèce de *Sarcocaulon* sud-est de Madagascar sud (*S. Currali*) et l'écorce résineuse des *Sarcocaulon*.
- 44960. *Thymus vulgaris* à odeur de citronnelle.

Hecker. 44961. Eine neue Gefahr für die Gurkenkultur; *Pseudoperonospora cubensis*.

Heimerl. 44971. Nyctaginaceae austro-americanae.

———— 44972. Two new species of *Abronia*.

Hein. 44973. *Plantago media* L. [bei Kiel].

Heineck. 44977. Der Verlauf des Blütenlebens bei *Aesculus Hippocastanum* L.

———— 44978. Einrichtungen zur Samenverbreitung von *Agrimonia Eupatoria* L.

———— 44979. Wie kommen die Fliegen aus der Perigonröhre in den Kessel der *Aristolochia Siphon* und wie gelangen sie wieder — nach der Bestäubung — ins Freie?

———— 44983. Blütenbiologie von *Brassica oleracea* L.

———— 44984. Die Zugänge zum Honig bei *Dianthus carthusianorum* L.

———— 44985. Eigentümliche Krümmung der Blütenstempel bei *Diclytra spectabilis* DC.

———— 44987. Ein neues Unterscheidungsmerkmal der männlichen und weiblichen Pflanzen von *Bryonia dioica* Jeq.

———— 44988. Der Verlauf des Blütenlebens bei *Atropa Belladonna* L.

———— 44989. Blütenbiologie von *Campanula persicifolia* L.

———— 44990. Blütenbiologie von *Nicotiana affinis* Moore.

———— 44991. Der Verlauf des Blütenlebens bei *Silene nutans* L.

———— 44993. Die Uebertragung des Pollens bei *Daphne Mezereum* und *Syringa vulgaris*.

———— 44994. Blütenbiologie von *Weigelia rosea* Lindley.

———— 44995. Blütenbiologie einiger *Solanum*arten.

———— 44996. Die Blütenbiologie von *Plectranthus fruticosus* L'Hérit.

———— 44997. Blütenbiologie von *Salvia pratensis* L.

Heineck. 44998. Blütenbiologie von *Gentiana ciliata* L.

———— 44999. Blütenbiologie von *Aralia* (*Veitchii*?).

———— 45000. Der Verlauf des Blütenlebens bei *Hedera Helix* L.

———— 45001. Blütenbiologie und Beschreibung einiger Abnormitäten des Blütenstandes von *Tilia platyphyllos*, Scopoli.

———— 45002. Blütenbiologie von *Reseda odorata* L.

Heinricher. 45007. Eine erbliche Farbenvarietät des *Ligustrum vulgare* L.

———— 45008. Ph. Van Tieghem's Anschauungen über den Bau der *Balanophora*-Knolle.

———— 45010. Die Schuppenwurz, *Lathraea Squamaria*.

Helmrich. 45016. Verwendung von Kunstdünger in der Kultur des Kaffees.

Helweg. 45017. Cultivated varieties of *Daucus Carota*, their history. (Danish.)

Hemsley. 45019. *Begonia cathayana* [n. sp. from China].

———— 45020. *Eupatorium Raffalli* [n. sp. Probably from Central America].

———— 45021. The Julianaceae: a new family of plants.

———— 45022. The genus *Dipelta* [n. sp.].

———— 45023. *Campanula Raddeana*.

———— 45024. *Nigella integrifolia*, Regel.

———— 45026. The history of three casual dodders. [*Cuscuta*.]

———— 45027. Solomon Islands indigo (*Desmodium brachypodium*, A. Gray).

———— 45028. *Aleurites trisperma*, Blanco.

———— 45029. *Hymenanchera Novae-Zelandiae*, Hemsl.

———— 45031. *Sideroxylon novozelandicum*, Hemsl. [n. comb.].

———— 45032. Asiatic Lardiabalaceae.

- Henslow.** 45052. The history of the cabbage tribe.
- 45054. Origin of the di-trimerous whorls among the flowers of the Dicotyledons.
- Hérisséy.** 45062. Vorkommen von Amygdonitrilglykosid in *Cerasus Padus* Delarb.
- Hermann.** 45063. Zur Einteilung der Gattung *Pedicularis*.
- Herrfurth.** 45066. Erfolgreiche Radikalkur bei Gummifluss der Kirschbäume.
- Hervier, J.** 45078. Excursions botaniques de M. Elisée Reverchon dans le massif de la Sagra (Espagne).
- Herzog, J.** 45080. Inhaltsstoffe der Rhizoma Imperatoriae.
- 45081. *Plasmopara gubensis* (der falsche Gurkenmeltau).
- Hesse.** 45085. Rhapontikwurzel und die österreichische Rhabarber.
- Heyl.** 45092. Le bouturage du *Ficus elastica*. (Hollandais).
- 45093. La sélection des graines d'*Ilex*. (Hollandais.)
- Hickel.** 45098. Conservation des glands de chêne.
- Hieronymus** 45105. Compositae andinae.
- Hildebrand.** 45114. Weitere zygomorphe Blüten einer Knollenbegonie.
- 45115. Versuche zur Bildung von Pfropfbastarden bei *Oxalis crassicaulis*.
- 45116. Zwei eigentümliche Blüten einer Knollenbegonie.
- 45117. Sämlinge von *Cytisus Adamii*.
- 45118. 1. Der Besuch der Insekten bei *Mercurialis annua* und anderen windblütigen Pflanzen. 2. Das Aufgehen der Blüten von *Ipomoea grandiflora*. 3. Wirtspflanzen von *Cuscuta europaea* und *Cuscuta lupuliformis*.
- 45120. Neue *Cyclamen*-arten.
- Hill, A. W.** 45126. *Sebaea* and *Excohaenium* [n. spp.].
- Hill, E. J.** 45129. A red-fruited huckleberry.
- H[illier].** 45134. *Parkia africana*, R. Br. [With an analysis of its fruit pulp.]
- Hiltner.** 45138. Bildet die sogenannte Blattrollkrankheit wirklich eine grosse Gefahr für den Kartoffelbau?
- 45140. Zur Kleeseidefrage.
- 45144. Die Blattrollkrankheit der Kartoffeln.
- 45152. Auftreten des amerikanischen Stachelbeermehltaus in Bayern.
- 45153. Ring- und Blattrollkrankheit der Kartoffeln in Bayern.
- Hjelt.** 45176. Conspectus florae fennicae. Vol. III. Dicotyledonae: Pars II. Caryophyllaceae-Resedaceae.
- Höroid.** 45183. Ericaceae.
- Hoffmann.** 45191. Der Nährstoffverbrauch der Samenrübe.
- Hohnfeldt.** 45193. *Rumex Acetosella* L. v. *multifidus* L. (als Art).
- Hollrung.** 45201. Ursache der im staatlichen Versuchsweinberg Zscheipnitz auftretenden Chlorose.
- Holm.** 45202. *Isopyrum biteratum* Torr et Gr.; an anatomical study.
- 45203. Method of hibernation and vegetative reproduction in North American species of *Stellaria*.
- Holmboe.** 45205. *Coptis trifolia* Salisb. in Norwegen?
- Holmes.** 45206. Johore Ipecacuanha [*Cephaelis Ipecacuana*, Rich.].
- 45207. *Punaria Ascochingae* [= *Brachycladus Stuckerti* Speng].
- 45208. Patchouli [*Pogostemon Patchouli*, Pellet., etc.].
- 45209. False Belladonna leaves [not *Phytolacca*].
- 45210. *Rhus Toxicodendron*.
- 45211. Mace of commerce. [*Myristica*.]

- Horák.** 45225. *Magnolia hypoleuca*.
- 45226. Seltenes Naturwunder.
- House.** 45241. The North American species of the genus *Iponoea*.
- 45242. Two Bahamian species of *Evolvulus*.
- 45243. North American Convolvulaceae—1. The genus *Erogonium*.
- 45244. The genus *Shortia*.
- Houseman.** 45245. Camphor, natural and synthetic.
- Huntemann.** 45277. Die Bekämpfung der Blattrollkrankheit der Kartoffeln und die Beschaffung guter Saatkartoffeln im Frühjahr 1908.
- Hus.** 45279. La sépalodie des pétales chez les *Oenothera*. (Flamand.)
- Hutchinson.** 45288. *Rhododendron Maddeni* var. *obtusifolia* [n. var. from Assam].
- 45289. *Mahonia arguta* Hutchinson sp. nov.
- Inferreira.** 45295. La *Jacuranda mimosaeifolia* Don.
- Ingham and Wheldon.** 45297. A new variety of *Sagina Reuteri* [var. *glabra*, from Yorkshire. With localities for the species in Britain].
- Irns.** 45298. Change of sex in *Carica Papaya*.
- Issler.** 45306. *Sorbus Chamaemespilus* und seine Bastarde mit *Sorbus Aria*.
- Jackson.** 45318. Buchu plants [*Barosma* and *Agathosma* spp.] of South Africa.
- 45319. Logwood (*Haematoxylon campechianum*).
- Jadin et Boucher.** 45323. Production de la gomme chez les *Moringa*.
- Jaeger.** 45324. Kropfmaserbildung am Apfelbaum.
- Janchen.** Die europäischen Gattungen der Farn- und Blütenpflanzen nach dem Wettstein'sehen System geordnet. Wien, 1908.
- und **Watzl.** 45330. Ein neuer *Dentaria*-Bastard.
- Jepson.** 45356. A synopsis of the North American *Godetias*.
- Jösting.** 45358. Der Kartoffelkrebs, eine bisher in Deutschland unbekannte Krankheit.
- Johannsen.** 45359. Knospenmutation bei *Phaseolus*.
- Johansson.** 45360. *Hieracia vulgata* Fr. from Torne Lappmark. (Swedish.)
- 45361. *Potentilla fruticosa* auf Gotland. (Schwedisch.)
- 45362. Phyllodie bei *Anemone silvestris* L. (Schwedisch.)
- Johnson and Weiss.** 45366. Potato black scab [*Chrysophlyctis endobiotica*, Schilb.].
- Johnston.** 45367. A collection of plants from the vicinity of La Guaira, Venezuela.
- Jones.** 45369. Pitcher-plant insects.
- Jong.** 45370. L'acide cyanhydrique et ses combinaisons chez *L'anguim edula* et *Phaseolus lunatus*.
- 45371. Différences individuelles dans la teneur en alcaloïdes des plantes de coca. Rec. Trav. chim., Leiden, 27, 1908, (16–24).
- 45372. Dosage de la teneur totale en alcaloïdes des feuilles de coca. (Hollandais.)
- 45373. [La coca de Java; présence de cocaine cristallisable.] (Hollandais.)
- Jouin.** 45380. Die in Deutschland kultivierten, winterharten *Clematis*.
- 45381. *Acer spicatum laciniatum*.
- Juel.** 45389. Bestäubungsapparat der Kompositen. (Schwedisch mit deutsch. Rés.)
- Jumelle et Perrier de la Bathie.** 45390. Les *Secamone* du nord-ouest de Madagascar.
- Junge.** 45392. Süßwasser-Flora der Krim. (Russ.)
- Justin.** 45403. Vorkommen einer immergrünen Eichenart in Innerkrain.
- Karzel.** 45424. Heterotrophie von Holz und Rinde bei *Tilia* sp. und *Aesculus Hippocastanum*.
- Kawakami.** 45433. Plants of Agincourt Islands. (Japanese.)

Keller. 45440. *Carlina acaulis* und ihre Verbreitung in den Vogesen.

————— 45443. *Hyperica* (Sect. *Brathys*) *andina*.

Kérégyártó. 45451. *Eranthis hyemalis* Salsb. in der Flora von Budapest. (Ungarisch und deutsch.)

Khek. 45462. Seltene Cirsienbastarde aus Steiermark.

Kieffer. 45467. *Echinops sphaerocephalus* L.

Killermann. 45473. Der Diptam.

Kiltz. Substanz-Quotienten beim Tabak und Einfluss von Lithium auf dessen Wachstum. Diss. Bonn, 1908.

Kinzel. 45484. Möglichkeit einer neuen Züchtungsmethode von Tabakrassen.

Kirchmayr. 45486. Die extrafloralen Nektarien von *Melampyrum* vom physiologisch-anatomischen Standpunkt.

Kirchner. 45489. Die Rebenfeinde, ihre Erkennung und Bekämpfung. Stuttgart, 1908.

Kirtikar. 45493. *Hwa crepitans*, Linn., found in Khandala, Western Ghats.

Kissling. 45494. Tabakchemie.

Klebahn. 45498. Fungi imperfecti und die zugehörigen Ascomycetenformen. VI. *Asteroma Padi* DC. VII. *Leptothyrium alneum* (Lév.) Sacc.

Klebsberg. 45499. *Corydalis Haussmanni*, ein neuer *Corydalis*-Baustand.

Klein. Bemerkenswerte Bäume im Grossherzogtum Baden. (Forstbotanisches Merkbuch.) Heidelberg, 1908.

Knauer. 45518. Blausäure-Bohne.

Knowlton. 45524. *Euclidium syriacum* in Massachusetts.

Knuth, P. Handbook of flower pollination based upon Hermann Mueller's work "The fertilization of flowers by insects." Transl. Vol. ii. Observations on flower pollination made in Europe and the Arctic regions: Ranunculaceae to Stylideae. Oxford, 1908.

Knuth, R. 45529. Die Gattung *Hypsocharis*.

Koehs. 45542. Vergleichende Untersuchungen einer grösseren Anzahl von Erdbeersorten.

Köck. 45543. Widerstandsfähigkeit verschiedener Birnsorten gegen die Blattbräune (*Stigmatea Mespili*) und verschiedener Paradeissorten gegenüber *Septoria Lycopersici*.

Koehne. 45545. Lythraceae.

————— 45547. Abnorme Früchte von *Juglans nigra* L.

Koernicke. 45554. Der Name *Veronica*.

Kolkunov. 45565. Züchtung von die Trockenheit ertragenden Rassen der Kulturpflanzen. Anatomisch-physiologische und biometrische Untersuchung. II. Anatomisch-physiologische Untersuchung des Grades der Xerophilie einiger Rassen der Zuckerrübe. (Russ.)

Komarov. 45570. Prolegomena ad floras Chinae nec non Mongoliae. (Russ. et lat.)

Komša. 45572. *Dianthus campestris* MB. var. *hypanicus* Andrz.

————— 45573. *Silene compacta* Fisch. (Russ.)

Koningsberger. 45579. Le puceron noir du thé et ses ennemis. (Hollandais.)

Koorders. 45585. [Some javanese species of an as yet unpublished collection of Junghuhn's plants.] (English and Dutch.)

————— 45585. [Oecological conditions, means of dissemination, and geographical distribution of Javanese plants.] (English and Dutch.)

————— 45586. The Javanese Casuarinaceae. (English and Dutch.)

Kovrigin. 45600. Die Abhängigkeit des Wachstums der Eiche von der Bonität des Bodens im Revier „Krasnoje“ der Forstei Trostianec der Erben von L. E. Koenig.

Kränzlin. 45605. Loganiaceae austro-americanae.

————— 45607. Eine neue *Calceolaria* aus Bolivia.

Krassovskij. 45617A. Huile grasse des graines des baies de *Rhamnus cathartica* L. (Russ.)

Krause, E. H. L. 45619A. Lathypathon und Patience. Geschichte von *Rumex Patientia*.

————— 45621. *Veronica* und andere umstrittene Pflanzennamen.

Krause, K. 45624. Sapotaceae.

————— 45625. Rubiaceae.

————— 45626. Linaceae andinae.

————— 45627. Rubiaceae andinae.

————— 45628. Systematische Stellung der Gattung *Brunonia*.

Krüger, G. 45648. Die Entwicklung von Blüte und Frucht bei der Gattung *Rosa*, mit besonderer Berücksichtigung der Edelrosen.

Krüger, W. 45649. Ungeschlechtliche Fortpflanzung und das Entstehen weiblicher Individuen durch Samen ohne Befruchtung bei *Mercurialis annua* und anderen diöcischen Pflanzen.

Krylov. 45655. *Ribes appendiculatum* n. sp. sect. *Ribesia*.

————— 45656. Flora des Altaj und des Gouvernements Tomsk. IV. Polemoniaceae-Plantagineae. (Russ.)

Kühl. 45662. Wurzelschädlinge.

Kühlhorn. Bau der Laubblätter der Dikotylen. Diss. Göttingen, 1908.

Kümmerle & Nyárády. 45668. Additamenta ad Floram Litoralis Hungarico-Croatici, Dalmatici et Istrii. (Hungarice et latine.)

Kulisch. 45675. Besichtigung der diesjährigen Versuche der landw. Versuchstation betreffend Bekämpfung der Rebkrankheiten.

Kuntze. 45680. Das ätherische Oel von *Cardamine amara* L.

————— 45681. Das ätherische Oel von *Brassica Rapa* var. *rapifera* Metzger.

Kupffer. 45684. *Potentilla subarenaria* Borbas. (Lat.)

————— 45685. *Viola uliginosa* Bess. in der Krim? (Russ.)

Kapffer. 45686. *Rosa coriifolia* Fr., *Rosa mollis* Smith. (Lat.)

————— 45687. *Artemisia rupestris* L. (Lat.)

————— 45688. *Isatis maritima* Ruprecht. (Lat.)

————— 45689. *Sorbus scandica* Fr. (Lat.)

————— 45690. *Carex extensa* Good. (Russ.)

————— 45693. Apogameten, neu einzuführende Einheiten des Pflanzensystems.

————— et Litvinov. 45694. *Carex distans* L. (Russ.)

Kusano. 45700. Biology of the *Chrysanthemum*-rust.

Kuznecov. 45707. Zur Systematik der Kaukasischen Arten der Gattung *Omphalodes*. (Russ.)

————— 45709. Systématique des espèces caucasiennes du genre *Omphalodes* Moench. (Russ.)

————— **Busch, Fomin.** 45711. Flora caucasica critica. Fasc. 17. Ericales, Primulales, Ebenales et Contortae. Einleitung, Index nominum et synonymorum elaboravit N. Kuznecov. (Lat. et ross.) Jurjev, 1908.

————— ———— 45712. Flora caucasica critica. Fasc. 18, 19. Cruciferae elaboravit N. Busch. (Lat. et ross.) Jurjev, 1908.

————— ———— 45713. Flora caucasica critica. Fasc. 20. Geraniaceae elaboravit Ju. Voronov. (Lat. et ross.) Jurjev, 1908.

————— ———— 45714. Flora caucasica critica. Asclepiadaceae, Addenda et corrigenda. Ericales, Primulales, Ebenales et Contortae: Einleitung, Index nominum et synonymorum. Campanulatae: Einleitung, Index nominum et synonymorum. (Lat. et ross.)

Laborde. 45722. Sur l'origine de la matière colorante des raisins rouges et autres organes végétaux.

————— 45723. Sur la transformation de la matière chromogène des raisins pendant la maturation.

————— 45724. Le mécanisme physiologique de la coloration des

raisins rouges et de la coloration automnale des feuilles.

Laibach. 45735. Einige bemerkenswerte Erdbeerpilze.

Lambert. 45739. *Rosa Wichuriana* Crép. und ihre Hybriden.

Lang. 45745. Das spezifische Gewicht bei der Rübens Selektion.

————— 45746. Feldbohnenzüchtung.

Lange. 45751. *Eriogonum*. (Danish.)
————— 45752. *Lysimachia*. (Danish.)

Lankester. 45757. The crimson variety of *Cytinus Hypocistis* L.

Laubert. 45771. Der echte Mehltau des Apfelbaumes, seine Kapsel Früchte und seine Bekämpfung.

Lauterbach. 45775. Flora der Samoa-Inseln.

Leclerc du Sablon. 45786. Les réserves hydrocarbonées du *Mahonia* et du laurier-tin.

————— 45787. Structure et développement de l'albumen de capri-figuier.

————— 45788. Formes diverses du figuier (*F. Curica*).

Lecomte. 45789. Les Sabiacées.
————— 45790. Connaracées indo-chinoises du Muséum.

————— 45791. Deux Anacardiées nouvelles du Congo français.

Leersum. 45801. Sur le chancre du tronc chez le quinquina. (Hollandais.)

Legault. 45806. Recherches anatomiques sur l'appareil végétatif des Géraniacées.

Le Gendre. 45807. L'appétence chimique de l'*Helianthemum vulgare* Gaertn.

Lehmann. 45811. *Veronica hederifolia* und *Cymbalaria*.

Lemcke. 45818. Bakterien-Ring- und Blattrollkrankheit der Kartoffeln.

————— 45819. Der amerikanische Stachelbeer-Mehltau und seine Verbreitung in Ostpreussen im Jahre 1907.

Lemmermann und Blanck. 45825. Der weisse Senf in seiner Beziehung zur Stickstoffassimilation.

Lénström. 45830. *Ranunculus aconitifolius* L. + *platanifolius* L. gefunden auf den Snasahögarna in Jämtland. (Schwedisch.)

————— 45853. Monographie synthétique et iconographique du genre *Epilobium*.

————— 45854. Variétés nouvelles.

————— 45856. Flore de la Mayenne.

————— 45858. Les saules du Japon.

————— 45859. Glanes d'Extrême-Orient.

————— 45860. Nouvelles rosacées et rubiacées chinoises.

————— 45861. *Solanum* et *Physalis* de Chine.

————— 45862. Le genre *Mucuna* en Chine.

————— 45863. Les *Pueraria* de Chine.

————— 45864. Les thymys à odeur de citronnelle.

————— 45865. *Epilobia nova*.

————— 45866. Decades plantarum novarum.

Léveillé. 45852. Contribution jubilaire à la flore du Kany-Ichéon.

————— et **Maige.** 46033. 46034. Recherches cytologiques sur le développement des cellules mères du pollen chez les Nymphaeacées.

Ley. 45876. Lincolnshire *Rubi*.

————— 45879. The Villosae section of the genus *Rosa*. *Rosae Villosae* in "London Catalogue."

Lindau. 45894. Auftreten der *Plasmopara viticola* im Kapland.

————— 45897. Acanthaceae peruviana.

Lindberg. 45904. *Taraxacum*-Formen aus Süd- und Mittel-Finland. (Schwedisch.)

- Lindinger.** 45918. Zwei Lorbeer-schädlinge aus der Familie der Schildläuse.
- Lindman.** 45919. Blüten von *Lamium amplexicaule* L.
- Lingelsheim.** 45930. Eine neue *Forsythia*.
- Lingot.** 45933. Une nouvelle station de *Utricularia intermedia*.
- Linsbauer.** 45938. Reizleitungsgeschwindigkeit und Latenzzeit bei *Mimosa pudica*.
- Lipskij.** 45942. *Trollius patulus* Salisb. (Russ.)
- 45943. *Silene lacera* Sims. (Russ.)
- 45944. *Astragalus Ssahendi* Bubse. (Lat. et Russ.)
- 45945. *Valerianella olitoria* Poll. var. *compacta* Lipsky. (Russ. et lat.)
- Litvinov.** 45950. *Hypericum elegans* Steph. (Russ.)
- 45951. *Siler trilobum* Scop. (Ross.)
- 45952. *Polygonum aviculare* L. var. *neglectum* Besser. (Russ.)
- 45953. *Polygonum Bellardi* All. var. *gracilius* Ledeb. (Ross.)
- 45954. *Polygonum tomentosum* Schrank s. l. Forma *incanum* Schmidt et forma *viride*. (Russ. et lat.)
- 45955. *Polygonum Raji* Babingt. (Russ.)
- 45959. *Centaurea salicifolia* MB. forma *glabrata*. (Russ.)
- 45964. *Hypocoum parviflorum* K. et K. (Russ.)
- 45965. *Erodium bryoniaefolium* Boiss. (Lat.)
- 45966. *Zygophyllum miniatum* Cham. (emend.)
- 45967. *Oxytropis riparia* sp. n.
- 45968. *Astragalus achezaënsis* sp. n.
- 45969. *Astragalus quisqualis* Bnge. Forma *villosus*.
- Litvinov.** 45970. *Tamarix Pallasii* Desv. Var. *brachystachys* Bunge. (Russ.)
- 45971. *Sarifraga tri-dactylites* L. n. var. *simplex*. (Russ. et lat.)
- 45972. *Lepidolopha Komarovi* C. Winkl. (Russ.)
- 45973. *Senecio subdentatus* Ledeb. Var. n. *fasciculatus*.
- 45974. *Carthamus oxyacantha* MB. f. *arachnoideus*. Schedae herb. flor. ross., St. Peterburg, 6, 1908, (107).
- 45975. *Suaeda corniculata* Bnge. n. var. *drepanophylla*. (Lat. et ross.)
- 45976. *Suaeda microphylla* Pall. var. n. *multiflora*. (Lat. et russ.)
- 45977. *Suaeda turkestanica* sp. n.
- 45978. *Salsola Androsowi* sp. n.
- 45983. *Anemone baicalensis* Turcz. n. var. *litoralis*. (Russ. et lat.)
- 45984. *Adonis amurensis* Rgl. et Radde. (Russ.)
- 45985. *Ranunculus lapponicus* L. (Russ.)
- 45986. *Ranunculus pulchellus* C. A. M. Forma *hirsutus*.
- 45987. *Viola pinnata* L. var. *sibirica* DC. (Russ.)
- 45988. *Viola dissecta* Led. (Russ.)
- 45989. *Cerastium maximum* L. (Russ.)
- 45990. *Zizyphus vulgaris* Lam. Var. *spinus* Bnge. (Russ. et lat.)
- 45991. *Myricaria alopecuroides* Schrenk. (Russ.)
- 45992. *Potentilla fragarioides* L. (Russ.)
- 45993. *Astilbe chinensis* (Max.) Fr. et Sav. (Russ.)
- 46003. *Gypsophila serotina* Hayne. (Russ.)
- 46004. *Tamarix Hohenackeri* Bunge. (Russ.)

- Litvinov.** 46005. *Tamarix Ewersmanni* (Presl.) Bnge. (Russ.)
- 46006. *Tamarix laxa* Willd. var. *polystachya* Bnge. (Russ.)
- 46007. *Ovalis Acetosella* L. var. *purpurascens* Mart. (Russ.)
- 46008. *Tetradiclis tenella* (Ehrenb.) Litw. (Russ.)
- 46009. *Cephalaria uralensis* (Murr.) Schrad. f. *sacatilis*. (Russ.)
- 46010. *Cephalaria coriacea* (W.) Steud. (Russ.)
- 46011. *Cephalaria brevipalca* n. sp. (Lat. et Russ.)
- 46012. *Cephalaria caucasica* n. sp.
- 46013. *Atriplex calotheca* Fries. (Russ.)
- 46014. *Ulmus glabra* Mill. (Russ.)
- 46015. *Ulmus suberosa* Mönch. (Russ.)
- 46016. *Ulmus suberosa* Mönch var. *fruticosa* Willd. (Russ.)
- 46017. *Ulmus corylifolia* Host. (Russ. et Lat.)
- 46018. *Ulmus tiliarfolia* Host. n. var. *Akinfewi*. (Russ. et Lat.)
- 46019. *Ulmus densa* n. sp. (Russ. et Lat.)
- 46020. *Ulmus pumila* L. var. n. *arborea*. (Russ. et Lat.)
- 46021. *Ulmus celtica* n. sp. (Russ. et Lat.)
- Liubanskij und Leč-Zapartovič.** 46026. Die Keimfähigkeit der Kleesamen der Ernte des Jahres 1907. (Russ.)
- Liubimenko, W.** 46031. Influence de la lumière sur le développement des fruits d'*Acer Pseudoplatanus*.
- Lodewijks.** 46037. La multiplication végétative chez les Cénothères. (Hollandais) Haarlem, 1908.
- Loesener.** 46052. Vorkommen von Kautschuk bei einigen ostafrikanischen *Gymnosporia*-Arten.
- 46053. Ergebnisse meiner monographischen Studien über die Aquifoliaceen, insbesondere über die Gattung *Ilex*.
- Loesener.** 46055. Celastraceae africanae.
- 46056. Monographia Aquifoliacearum.
- Lojacono-Pojero.** Flora sicula. (Vol. II part 2. Corolliflorae-Monocladymydes-gymnospermae.) Palermo, 1907.
- Lommel.** 46083. Das Oel von *Ximenia americana* L.
- Lonačevskij.** 46084. *Galium physocarpum* Ledb. (Russ.)
- 46085. *Ceratophyllum apiculatum* Cham. (Russ.)
- Lonay.** 46086. Structure anatomique du péricarpe et du spermodermis chez les Renonculacées.
- Longo.** 46090. *Sechium edule* Sw.
- Loprioré.** 46094. Zwillingswurzeln.
- Levassy.** 46100. Die tropischen Seerosen von Héviz bei Keszthely. (Ungarisch.)
- [**Lubbock.**] 46102. The scape of *Taraxacum*.
- Ludwig.** 46112. *Helleborus*-Parasiten.
- Lurvey.** 46169. A new station for *Hieracium pratense*.
- Lüstner.** 46118. Auftreten von Pflanzenläusen auf den Früchten der Kernobstbäume.
- 46121. Ein stärkeres Auftreten des Heuwurmes des einbindigen Traubenwicklers (*Cochylis ambiguella*) und des Heuwurmes des bekrenzten Traubenwicklers (*Eudemis botrana*) am wilden Wein.
- 46122. Beschädigungen an Reben durch einen Tausendfuss (*Julus lindinensis*).
- 46123. Beobachtungen über das Auftreten von Milben an Obstbäumen und Reben und Vorschläge für die Bekämpfung derselben. Geisenheim, Ber. Lehranst. Obstbau, 1907, 1908, (286–291). [4100 4300 4350.]
- 46124. Ein stärkeres Auftreten der Raupen von *Argyresthia conjugella* Zll. in den Früchten des Apfelbaumes.
- 46127. Versuche zur Feststellung der Ursache des rheinischen Kirschbaumsterbens.

- Lüstner.** 46128. Lithiasis der Birnen.
- 46129. Teratologisches vom Birnbaum.
- 46130. Krankheit junger Apfelbäumchen.
- 46131. Ein stärkeres Auftreten des Birnengitterrostes (*Gymnosporangium Sabinae*) auf Birnfrüchten.
- 46132. *Gloeosporium*-fäule an Kirschen.
- 46133. Auftreten einer *Nectria*- und *Fusidium*-Art auf den Früchten des Apfelbaumes.
- 46134. Biologie der *Plasmopara* (*Peronospora*) *viticola*.
- 46135. Eine auf dem Birnbaum schwarotzende Seideart (*Cuscuta lupuliformis*).
- 46137. Bekämpfungsversuche gegen den Heu- und Sauerwurm.
- 46138. Brauchbarkeit der Fuchsschen Fangbänder zur Bekämpfung des Heu- und Sauerwurmes.
- 46139. *Peronospora*-Bekämpfungs-Versuche.
- 46152. Bekämpfungsversuche gegen die sogenannte Birntrauermücke, *Diplosis piri-vora*.
- 46153. *Peronospora*-Bekämpfungsversuche.
- 46157. Die gegenwärtige Ausbreitung des amerikanischen Stachelbeer-Mehltaues.
- 46161. Ein neuer Schädling der Gartenerdbeere. [*Tarsonemus fragariae*.]
- und **Junge.** 46164. Bekämpfungsversuche gegen die Birngallmücke (*Diplosis piri-vora*).
- Lutz.** 46172. La production de tiges à l'aisselle des folioles d'une feuille composée.
- Lyncker.** 46175. Eichenwickler und Traubeneiche.
- McDonald.** 46185. The Dog's Mercury [*Mercurialis perennis*].
- MacDougall.** 46190. The currant bud mite and the hazel bud mite [*Eriophyes ribis* and *E. avellanae*].
- Macfarlane.** 46191. Sarraceniaceae.
- 46192. Nepenthaceae.
- MacLean.** 46202. *Pinguicula vulgaris*, Linn. and its variants towards *grandiflora* [in Black Isle, Ross-shire].
- MacLeod.** 46203. Einfluss der Lebensbedingungen auf die Anzahl der Randblüten bei *Chrysanthemum carinatum* und die Veränderlichkeitsstufen. (Flämisches.)
- Macmillan.** 46205. Tropical fruits in Covent Garden.
- Mágoesy-Dietz.** 46210. Zur Erklärung der Buchenregion über der Fichtenregion. (Ungarisch und deutsch.)
- Maier-Bode.** 46225. Abnorme Wachstumserscheinungen bei Kartoffeln.
- Maire et Tison.** 46233. Sur le développement et les affinités du *Soro-sphaera Veronicae*.
- Makino.** 46234. Flora of Japan.
- Malicev.** 46240. *Cuscuta lupuliformis* Krock. in Gärten als Parasit. (Russ. mit deutsch. Rés.)
- Malinvaud.** 46241. La durée des menthes hybrides.
- 46242. Une étymologie contestée: *Ænothera* et non *Onothera*.
- 46243. A propos du *Linaria origanifolia* L. et du genre *Chucnorhinum* Lge.
- Malme.** 46253. Verzweigte Jahrestriebe bei *Calluna vulgaris* (L.) Salisb. (Schweizisch mit deutsch. Rés.)
- 46254. Asclepiadaceen-Gattungen *Araujia* Brotero und *Morrenia* Lindley.
- Malvezin.** 46259. Sur l'origine de la couleur des raisins rouges.
- Mannich.** 46272. Eine durch Kochen mit Wasser aus der Milch einer *Lundolphia* erhaltene kautschukartige Masse aus Kamerun.
- und **Bandke.** 46274. Kautschuk von *Lundolphia owariensis* P. Beauv. und von *Ficus Vogelii* Miq.
- und **Herzog.** II. 46275. Karite-Gutta.
- Mantz.** 46276. *Trapa natans* L.

- Manzeck.** 46277. *Picea excelsa* auf *Fagus sylvatica*.
- Maranne.** 46278. Distribution géographique des végétaux dans le Cantal.
- Marchal et Poskin.** 46288. Principaux ennemis du pommier.
- Marchand et Bouget.** 46291. Un mode de reproduction spécial à la zone alpine supérieure.
- Marloth.** 46307. Some new species of *Euphorbia* from S. Africa.
- Marpmann.** 46312. Befunde von Benzoesäure in *Pinguicula vulgaris*.
- Marquand.** 46314. Primrose flowers: A study of pin-centres and rose-centres.
- Marsart.** 46335. Les caractères ataviques dans les hybrides d'*Impatiens*.
- Massee.** 46339. Hollow potatoes [caused by nematodes].
- 46341. "Die-back" of peach shoots, [caused by *Neospora crocea*. Sacc.].
- Matsuda.** 46347. Species of *Medicago* in China. (Japanese.)
- Matsumura and Nakai.** 46348. Diagnosis plantarum novarum japonicarum.
- Mattei.** 46351. II *Sechium edule*.
- 46353. II Baobab.
- 46356. La *Pteriploca nigrescens* come pianta a caoutchouc.
- 46358. Specie nuove, rare o critiche del R. Orto botanico [di Palermo] *Vitex litoralis*, A. Cunn.
- 46360. Per la cultura del *Ficus elastica* in Sicilia.
- Matthiesen.** 46367. Podostemaceen.
- Mawley.** 46379. Rose mildew in small gardens.
- Mayr.** Waldbau auf naturgesetzlicher Grundlage. Berlin, 1909 [1908].
- Medvedev.** 46394. Die Eichen der Kaukasus. (Russ.)
- Meisner.** 46400. *Ulex europaeus* in Bohuslän. (Swedish.)
- [Meisner.] 46402. Bestimmungen von Krankheiten des Weinstockes und Beratung der Interessenten über die Bekämpfung dieser Krankheiten.
- 46405. Ursache des Absterbens von Rebtrieben im Jahre 1907.
- Meisheimer** 46413. *Oenothera biennis* und *Oenothera muricata*.
- Merker.** 46419. Die Mistel auf der Fichte.
- Merrill.** 46422. The Philippine plants collected by the Wilkes United States exploring expedition.
- 46424. New Philippine plants from the collections of Mary Strong Clemens, I.
- 46425. New or noteworthy Philippine plants.
- 46427. The oaks of the Philippines.
- 46428. The genus *Radermachera* Hassk. in the Philippines.
- 46429. The Upas tree in the Philippines [*Antiaris toxicaria*].
- and **Rolfe.** 46430. Philippine botany.
- Meyer, A.** 46438. Zu Ernst Gilg: „Welche *Strophanthusart* verdient in das neue Arzneibuch aufgenommen zu werden?“
- Meyer, E.** 46444. Blattrollkrankheit, Rotlauf und dergl.
- Mieckley.** 46464. *Opuntia myriacantha* Web.
- Mikosch.** 46471. Entstehung des Kirschgummi.
- 46472. Einfluss des Reises auf die Unterlage.
- Mildbraed.** 46474. Styliidiaceae.
- Missbach.** 46485. *Betula carpatica* Willd., *Betula nana* L. und ihre Bastarde im höchsten Erzgebirge.
- Mitlacher.** 46486. Anatomische Verhältnisse der Labiaten.
- Modeen.** 46492. Samen Strophanthi.
- Modilewski.** 46493. Embryobildung von *Gunnera chilensis*.
- 46494. Zur Samentwicklung einiger Urticifloren.
- Möbius.** 46500. Ursprung der Angiospermen.
- Molianov.** 46514. Zur Geschichte des russischen Waldes. I. Das Altertum des Kronreviers von Porëzje der Forstei von Schlüsselburg im Gouv. St. Petersburg. (Russ.)

Moll und Janssonius. Mikrographie des Holzes der auf Java vorkommenden Baumarten. Leiden, 1908.

Molliard. 46527. Cultures saprophytiques de *Cuscuta monovyna*.

————— 46528. Action morphogénique de quelques substances organiques sur les végétaux supérieurs.

Molnár. Die Fälschung der edlen Weide. (Ungarisch.) Budapest, 1908.

Molyneux. 46532. Wild roses (species).

Molz. 46535. Eine durch *Spilosoma lupricipeda* L. am wilden Wein (*Ampelopsis quinquefolia*) hervorgerufene Beschädigung.

————— 46536. Pathogene Fleckenbildungen auf einjährigen Trieben der Weinrebe (*Vitis vinifera*).

————— 46538. Wirkung verschiedener Kupferpräparate und einiger anderer Fungizide auf die Blüte der Reben.

————— 46540. Ein plötzliches Absterben zweier Stöcke von [*V. riparia rupestris* in den Rebenveredelungs-Anlagen der kgl. Lehranstalt in Geisenheim.

————— 46541. Kartoffelfäule.

Moody. 46555. *Filipendula rubra* in Maine.

Moore. 46561. New or rare African plants.

————— 46562. The Erlangeas of § *Bothriocline*.

Mori and Matsuda. 46567. Plants collected in Shanghai and Hanchow.

Morris. 46577. A correction of *Vernonia gigantea pubescens*.

Morrison. 46579. Australian tuberous Droseras.

Morstatt. 46581. Ueber einen bisher in Deutschland noch nicht beobachteten Schädling der Gartenerdbeere.

————— 46590. Vorkommen von *Gloeosporium fujicolum* in Deutschland.

Mortensen. 46594. Experiments during twenty years with Leguminosae cultivated till maturity. (Danish.)

Moszkowski. 46603. Botanische Notizen aus den sumatranischen Urwäldern.

(M-6590)

Mücke. 46614. Die Stammpflanze des Ylang-Ylang-Oeles und seine Gewinnung.

————— 46615. Der Baumwollen-Baum. Kapok (*Eriodendron anfractuosum* DC.).

Müller, F. 46621. Beobachtungen an der Mistel (*Viscum album*).

————— 46622. Das Schmarotzen von *Viscum* auf *Viscum*.

Müller, K. 46628. Systematik der Alizoaceen.

Müller, W. 46635. Der Entwicklungsgang des *Endophyllum Euphorbiae silvaticae* (DC) Winter und der Einfluss dieses Pilzes auf die Anatomie seiner Nährpflanze *Euph. amygdaloides*.

Murr. 46642. Flora von Tirol, Vorarlberg und dem Fürstentum Liechtenstein.

————— 46643. Neues aus der Flora des Fürstentums Liechtenstein.

————— **Zahn, und Pöll.** 46645. Kritische oder weniger bekannte Hieracien der Flora Deutschlands, Oesterreich-Ungarns, der Schweiz und der angrenzenden Länder somit Mitteleuropas. Tl 2, Lfg 16-20. Leipzig u. Gera, [1908].

————— 46646. *Hieracia critica* vel minus cognita florum Germanicae et Helveticae simul terrarum adjacentium ergo mediae Europae Pars II. Decas 16-20. (H. G. L. Reichenbach et H. G. Reichenbach, Icones florum Germanicae. . . Vol. XIX, 2.) Lipsiae et Gerae, [1908].

Muschler. 46657. Cruciferae andinae.

————— 46658. Die Gattung *Coronopus* (L.) Gaertn.

Muščinskij. 46660. Anatomische Untersuchung des Blattes und der Nüsschen der kaukasischen Arten der Gattung *Omphalodes*. (Russ.)

Nabelek. 46669. Systematische Bedeutung des feineren Baues der Antherenwand.

Nakai. 46678. Japanese species of *Melampyrum*.

————— 46679. Plantae Imagawanac.

- Nakai.** 46680. So-called *Polygonum japonicum*. (Japanese.)
- 46681. Revisio *Epilobii japonensis* in herbario nostri instituti servantur.
- 46682. Japanese *Aconitum*.
- 46683. Plants collected at Mt. Matinryöng.
- 46684. Flora koreana.
- 46685. Polygonaceae Koreanae.
- Nash.** 46692. The story of the mangrove.
- Needham.** 46701. An aquatic gall on the yellow water lily, *Nymphaea adventa*.
- Neger.** 46705. Das epidemische Auftreten eines Eichenmehltaues in einem grossen Teil von Europa.
- Némec.** 46714. Regenerationsversuche an *Taraxacum* wurzeln.
- Nestler.** 46718. Die hautreizende Wirkung der *Primula mollis* Hook. und *Pr. Arendsii* Pax.
- Nevinny.** 46727. Die Rauschbeere (*Vaccinium uliginosum* L.), ihre Verwechslung mit der Heidelbeere (*Vaccinium Myrtillus* L.) und ihr Nachweis in den Fäces.
- Nevole.** 46729. Interessante Pflanzen aus Steiermark und ein Herbar aus dem 17. Jahrhundert.
- News ead.** 46732. The brown scale of the gooseberry and currant [*Leucanium persicae* var. *ribis*, Fitch].
- Nichols.** 46734. The development of the pollen of *Sarracenia*.
- Nicotra.** 46748. Sui generi delle cineree italiane.
- Nieden zu.** 46749. Malpighiaceae nova andina.
- 46750. De genere *Hiraea*.
- Noll.** 46771. *Laburnum Adami* Poit. (*Cytisus Adami* hort.)
- 46775. Eine Heegeri-ähnliche Form der *Capsella Bursa Pastoris* Mch.
- Oesterle und Tisza.** 46791. Bestandteile der Wurzelrinde von *Morinda citrifolia* L.
- Olivier.** 46808. Un cas de fasciation.
- 46809. *Cerasus avium* déformé par *Exoascus Cerasi*.
- Osswald.** 46828. *Hieracium aurantiacum* L. im Harz.
- Owen.** 46847. The three adventive heaths of Nantucket, Massachusetts.
- Paessler.** 46853. Die Malletrinde als Gerbmateriale.
- Paldele.** 46854. Eine Krankheit des *Evonymus japonicus*.
- Palibin.** 46855. Zwei Arten der Flora des Kaukasus. (Russ.)
- 46856. Synonymie der kaukasischen Buche. (Russ.)
- 46859. Flora der sarmatischen Ablagerungen der Krym und des Kaukasus.
- Pampanini.** 46880. *Astragalus alopecuroides* Linneo (em. Pampanini).
- 46881. Un manipolo di piante nuove.
- 46882. Una nuova pianta ornamentale [*Cassia alata*].
- Passon.** 46904. Kultur der Sonnenblumen. [Samen.]
- Patuto.** 46911. Plantaginee.
- Paulin.** 46916. Uebersicht der in Krain bisher nachgewiesenen Formen aus der Gattung *Alchemilla* L.
- Pavolini.** 46919. Una nuova specie di *Clematis* da puen' aria.
- Pax.** 46921. *Bambusium sepultum* Andrä.
- 46923. Die Tertiärflora des Zsiltales.
- 46924. Neue Pflanzen der bolivianischen Flora.
- 46925. *Primula elatior* var. *Lingelsheimii* Pax nov. var.
- 46926. Die Archhieracien der Zentralkarpathen.
- Peacock.** 46929. Water-carried species [*Arenaria verna*, Linn.].
- and **Reynolds, B.** 46930. Two Lincolnshire plants [*Limonium bellidifolium* and *Cochlearia danica*].
- Peck.** 46938. Report of the State botanist 1907.

- Pearce.** 46942. *Weigela rosea*. [Small gland at base of blossom.]
- Pearson.** 46943. Oecology of *Montia fontana*.
- Pekelharing.** Anatomie de la lame foliaire dans la famille des Théacées. (Hollandais.) Groningen, 1908.
- Pellegrin.** 46946. Recherches anatomiques sur la classification des genêts et des cytises.
- Peltriset.** 46952. Développement et structure de la graine chez les Ericacées. Paris, 1909.
- Perkins.** 46965. Fossils of the lignite.
- Petch.** 46977. Die Pilze von *Hevea brasiliensis* (Para Kautschuk).
- Petersen, E.** 46981. Zur vergleichenden Anatomie des Zentralzylinders der Papilionaceen-Keimwurzel.
- Petersen, H. E.** 46982. The structure and biology of arctic flowering plants. I. 2. Diapensiaceae. *Diapensia lapponica*.
- Petitmengin.** 46988. Primulaceae Willsonianaeae.
- 46989. Primulacées chinoises de l'herbier de l'Académie internationale de géographie botanique.
- Petrak.** 46993. *Cirsii* generis hybridae et varietates novae.
- Petri.** 46998. Rolle der Milben bei der *Dactylopius*-krankheit der Reben.
- 46999. Wurzelfäule phylloxerierter Weinstöcke.
- Petrie.** 47001. Description of a new species of *Veronica*.
- Petry.** 47003. Entgegnung auf die Thellung'sche „Erwiderung p. p.“
- Pfuhl.** 47018. Absonderliche Blüten von *Salix caprea*.
- Philbrick.** 47019. A bundle of four herbs. [Their history, properties, uses, etc.]
- Phillips.** 47022. Irish brambles.
- Pictet.** 47030. Alkaloide des Tabaks. (Uebers.) (Russ.)
- Pieper.** 47031. Systematische Uebersicht der Phanerogamen. Leipzig, 1908.
- und **Schmidt.** 47032. Neue Ergebnisse der Erforschung der Hamburger Flora.
- (M-6590)
- Pilger.** 47035. Convolvulaceae africancae.
- 47036. Eine neue Gattung der Aizoaceae. [*Glischrothamnus* Pilger n. gen.]
- Pilgrim.** 47043. Essence de l'écorce des racines de *Cinnamomum zeylanicum* Brey. (Hollandais.)
- Pit.** 47050. Soutirage du latex chez *Hevea* [et son influence sur le rendement.] (Hollandais.)
- Pittier.** 47053. The Mexican and Central American species of *Sapium*.
- 47054. The Lecythidaceae of Costa Rica.
- 47055. *Touduzia*, a new genus of Apocynaceae from Central America.
- Plahn.** 47056. Trockensubstanz und spezifisches Gewicht der Rübenwurzel in korrelativer Beziehung.
- Platen.** 47065. Untersuchungen fossiler Hölzer aus dem Westen der Vereinigten Staaten von Nordamerika.
- Plüss.** 47068. Unsere Beerengewächse. Bestimmung und Beschreibung der einheimischen Beerenkräuter und Beerenhölzer, nebst Anhang: Unsere Giftpflanzen. 2. Aufl. Freiburg i. B., 1908.
- Pohl.** 47071. Der Thermotropismus der Leinpflanze.
- Pollard.** 47081. Calycanthaceae.
- Portheim und Samec.** 47096. Atmung gesunder und infolge von Kalkmangel erkrankter Keimlinge von *Phaseolus vulgaris*.
- Prain.** 47120. *Pyrus Aria* var. *majestica* [n. comb.].
- 47121. *Rhum inopinatum* [n. sp. from Tibet].
- 47122. *Meconopsis sinuata* var. *latifolia* [n. var. from Kashmir].
- 47123. A new *Meconopsis* [*M. speciosa*] from Yunnan.
- 47124. *Chironia* and *Orphium*.
- 47125. A new species of *Butea* [*B. pellita*, Hook. f.], with notes on the genus.
- 47126. Hooker's *Icones plantarum*. . . Fourth series, Vol. 9

[New Asiatic species of *Impatiens* described by Sir J. D. Hooker.] London, 1908.

Preuss. 47131. *Betula humilis* Schrank in Westpreussen.

Prinsen Geerligs. 47146. Rapid chang in composition of some tropical fruits during their ripening. (English and Dutch.)

Probst. 47150. Infektionsversuche mit Kompositen-bewohnenden Puccinien.

Pucci. 47159. La *Forsythia viridissima*.

————— 47160. La *Magnolia purpurca*, Curtis.

————— 47161. I gerani.

————— 47162. Le magnolie a foglie caduche.

————— 47164. Le veigelle.

Pugsley. 47169. The forms of *Salvia Verbenaca* L. [With special reference to the forms found in Great Britain.]

Purpus. 47172. Neue, seltene und interessante Gehölze unter Vorführung lebenden Materials.

————— 47173. *Lonicera myrtilloides* n. spec. nov.

————— 47175. *Echinocereus pennisilis* (Brandegee) J. A. Purp.

Quanjer. 47177. Le brunissement des feuilles de concombre, dû au *Cornespora Mazei* Güss. (Hollandais.)

Quehl. 47178. *Mamillaria Delaetiana* Quehl n. sp.

————— 47179. *Mamillaria Eichlamii*, Quehl n. sp.

————— 47180. *Mamillaria Jooseniana* Quehl n. sp.

————— 47181. *Mamillaria difficilis* Quehl n. sp.

————— 47182. Die Mamillarien aus der Reihe der Elegantes.

————— 47183. *Mamillaria ramosissima* Quehl n. sp.

Querner. 47186. Die Bohnenkrankheit des Jahres 1908.

Raciborski. 47193. *Coreopsis tinctoria* var. *prolifera*: eine unzuweckmässige Mutation.

Radlkofer. 47194. Gattung *Allophylus* und die Ordnung ihrer Arten.

Raffill. 47199. *Mesembryanthemum pyropeum*.

————— 47200. *Dianthus arboreus*.

————— 47201. *Spiraea canescens*.

————— 47202. The genus *Euphorbia*.

Rant. 47215. Sur diverses maladies parasitaires du *Cinchona*. (Hollandais.)

Rapaics. 47216. Die Pflanzengeographie der Gattung *Aconitum*. (Ungarisch.)

————— 47217. Phyllodie der Lupinenblüte. (Ungarisch und deutsch.)

Rasenack. 47220. Süsstoffe des *Eupatorium Rebaudianum* und des Süssholzes.

Rebmann. 47254. *Juglans regia* und *Juglans nigra*.

Rechinger. 47256. Plantae novae pacificae.

Reeb. 47261. *Lunaria annua* et son principe actif.

Regel. 47266. *Nasturtium barbaricoides* Tausch. (Russ.)

————— 47268. *Dentaria glandulosa* W. et K. (Russ.)

————— 47269. *Anemone narcissiflora* L. var. *chrysantha* C. A. M. (Russ.)

————— 47270. *Allyssum desertorum* Stapf = *Alyssum minimum* C. A. Meyer. (Russ.)

Rehder. 47278. Einige neuere oder seltener Gehölze.

————— 47279. Einige neue oder kritische Gehölze.

————— 47280. The New England species of *Psedera*.

Reichenbach, H[einrich] G[ottlieb] Ludwig und **Reichenbach,** H[einrich] G[ustav]. Deutschlands Flora mit höchst naturgetreuen, charakteristischen Abbildungen in natürlicher Grösse und Analysen. Gera, [1908–09].

————— 47290. Icones florum Germaniae et Helvetiae simul terrarum adjacentium ergo mediae Europae. Lipsiae et Gera, [1908–09].

Reid, C. and Reid, Mrs. E. M. 47296. *Euryale europaea*. [The name of this new fossil from Dutch Limburg is changed to *E. limburgensis*, C. and E. M. Reid.]

Reiss. Fossile Hölzer aus Japan. Diss. Leipzig, 1907.

Remisch. 47314. Hopfenschädlinge.

Rendle. 47322. African Convolvulaceae [n. spp.].

———— **Baker and Moore.** 47324. Plants collected on Mt. Ruwenzori by Dr. A. G. F. Wollaston. [n. spp.]

Reuter. 47333. *Vaccinium Vitis Idaea f. leucocarpa* im Kirehspiel Yli-Tornio, Nord-Finland. (Finnisch.)

Reynier. 47334. Le groupe linnéen *Bupleurum Odontites* dans les Bouches-du-Rhône.

———— 47335. Remarques floristiques et bibliographiques.

———— 47336. *Bupleurum aristatum* Bartl. var. *opacum*.

———— 47337. La prétendue espèce *Medicago ononidea* De Coincy n'est qu'une forme pathologique du *M. minima* Link.

———— 47338. A propos du *Vicia monosperma* Thomps de l'île de Porquerolles (Var).

Riccobono. 47345. Agrumi rari o nuovi.

Richter. 47359. Blattrollkrankheit.

Ridley. 47370. A collection of plants made by H. C. Robinson and L. Wray from Gurong Tahan, Pahang [n. spp.].

Riley. 47376. Oecology of *Montia fontana* L.

Ritter. 47381. Flexion et redressement de la pédoncule du pavot. (Russ.)

———— Anatomie der Früchte und Samen von choripetalen Alpenpflanzen. Diss. Göttingen, 1908.

Ritzema Bos. 47386. Pourriture des betteraves provoquée par le *Tylenchus devastatrix*. (Hollandais.) Tijds. plantenziekten, Wageningen, 14, 1908, (65-77).

———— 47388. Quelques déformations remarquables dues à des Phytoptides [spécialement chez le saule et le tremble]. (Hollandais.)

Robbins. 47394. Variation in flower-heads of *Gaillardia aristata*.

Robinson, B. L. 47399. Vascular plants of the north-eastern United States.

Robinson, C. B. 47400. Alabastra philippinensia.

———— 47401. Alabastra philippinensia, 2.

———— 47402. Perrottet and the Philippines.

Robinson, W. J. 47405. Study of the digestive power of *Sarracenia purpurea*.

Rocchetti. 47406. Il *Corynocarpus lacrigata* Forst. e le sue affinità naturali.

Roland-Gosselin. 47431. Cactaceae novae.

Rolfe. 47432. *Potentilla concolor*. [n. sp. from China].

Rose. 47462. A new *Opuntia* from Arizona.

———— 47463. On *Opuntia Santa-rita*, a species of cactus of ornamental value.

Rosenberg. 47466. Sprossfolge von *Drosera*. (Schwedisch.)

Rosenstiehl. 47470. Du rôle de la fermentation de l'acide malique dans la vinification.

Rosenthaler. 47477. Rinden der *Cinchona robusta* und des Propfpaarlings *Cinchona succirubra* × *Ledyeriana*.

———— 47478. *Anatomie der *Hamamelis*blätter.

———— und **Stadler.** 47479. Anatomie von *Unicus benedictus* L.

Ross. 47481. Pflanzenwelt Südamerikas.

———— 47482. Der anatomische Bau der mexikanischen Kautschukpflanze „Guayule“, *Parthenium argentatum* Gray.

Rouy. 47505. Notices floristiques.

———— 47506. Un point de littérature botanique.

Rubner. 47510. Anormale Sprossbildung und Vermehrung der *Epilobien*.

———— 47511. Die bayerischen *Epilobien*arten, -bastarde und -formen.

Rudaux. 47515. La maladie des châtaigniers.

Ruppert. 47530. *Saxifraga Freibergii* Ruppert.

Russell. 47534. La présence constante de la syringine chez les Oléacées.

————— 47536. Sur l'appétence chimique de *Helianthemum vulgare* Gaertn.

————— 47537. Genêts à balais adaptés à un sol calcaire.

Rydberg 47542 Rosaceae.

————— 47543. Linnæus and American botany.

————— 47545. Notes on Rosaceae.

Sabransky. 47550A. Flora der Oststeiermark.

Sack. 47552A. Fermentation du cacao. (Hollandais.)

Sage. 47554A. Aniseed Buchu [*Agathosma variabilis*, Sond. ?].

Sagorski. 47555. Formenkreis der *Anthyllis Vulneraria* L.

————— 47555A. Die Formen der *Artemisia salina* Willd. am Soolgraben bei Artern nebst einigen ungarischen Formen.

Salmon, C. E. 47564. *Limonium DUBYI*, O. Kuntze.

Salmon, E. S. 47573. A new cherry disease [*Exoascus minor*, Sadebeck].

————— 47574. Disease of seakale [*Crambe maritima*, caused by *Rhizoctonia violacea*].

————— 47575. The American gooseberry-mildew [*Sphaerotheca Mors-uvæ*] attacking red and black currants.

————— 47576. Vorkommen des amerikanischen Stachelbeer-Mehltaus (*Sphaerotheca Mors-uvæ*) Schwein. Berk. in Japan.

————— 47577. Apple "scab" or "black spot" [*Fusicladium dendriticum*, Fekl. = *Venturia Pomi*, Wint.].

Samuelsson. 47582. Archieracien aus Västerbotten. (Swedish.)

Sapin. 47590. Sur le kino par le *Jatropha multifida*.

Sargent. 47598. *Crataegus* flora of western New York.

————— 47599. A collection of *Crataegus* made by Mr. G. D. Cornell

in the neighbourhood of Coopers Plains, Steuben county, New York.

Sargent. 47600. New York species of *Crataegus* from various localities.

————— 47601. *Crataegus* in Missouri.

————— The silva of North America: A description of the trees which grow naturally in North America exclusive of Mexico. Supplement Vol. 13. Rhamnaceae-Rosaceae. Vol. 14. Caricaceae-Coniferae. Boston and New York, 1902.

Saunders. 47610. The felted beech coccus (*Cryptococcus fagi*).

Sauter. 47613. [*Polygala forojulensis* A. Kerner neu für Tirol.]

Šavrov. 47624. Fundort des Lotos (*Nelumbo nucifera* Gaertn.) in Transkaukasien. (Russ.)

Ščerbačev. 47631. Entwicklungsgeschichte der Heilpflanzen. (Russ.)

Schaffner, J. H. 47635. A successful mutant of verbena without external isolation.

Schaffnit. 47644. Der amerikanische Stachelbeermeltau, eine epidemische Pflanzenkrankheit.

Schaffner, M. 47642. The embryology of the shepherd's purse.

Schander. 47652. Das Auftreten des amerikanischen Stachelbeermehltaues *Sphaerotheca Mors-uvæ* Berk. in Deutschland im Jahre 1907.

————— 47654. Kartoffelkrankheiten.

Schelle. 47660. Ein neuer (?) *Acanthopanax*.

Schepelmann. 47667. Gerberakazienkultur in Deutsch-Ostafrika.

Schilberszky. 47678. Bastarde zwischen Hagedorn und Mispel. (Ungarisch.)

Schiller. 47686. Optische Untersuchungen von Bastfasern und Holzelementen.

Schinabeck. 47696. *Pterocarya dumosa* Lavallée.

Schindler. 47697. Einige mittel- und südeuropäische Arten der Gattung *Pinguicula*.

Schlechter. 47701. Aselepiadaceen des Monsun-Gebietes.

Schmid. 47716. Die nyctitropischen Bewegungen einiger Kompositen.

Schmidt. 47724. *Mamillaria elongata* v. *anguinea* K. Schum. in Kopenhagen.

Schmittthener. 47729. Die Melanose.

Schneider. C. K. 47733. Neue *Rhamnus*-Arten des Berliner botan. Museums aus Ostasien und Bemerkungen zur Systematik der Gattung *Rhamnus*.

————— 47734. *Berberides andinae*.

————— 47735. *Hesperomelides peruviana*.

Schneider, G. 47739. Eine eigenartige, neue Kartoffelkrankheit in Deutschland.

Schnetz. 47745. Die Rosenflora von Münsterstadt.

Schouten. Description de divers cas de mutation et étude de la variabilité chez *Oenothera Lamarckiana*. (Hollandais) Groningen, 1908.

Schreiber. 47768. Weibliche Pyramidenpappeln.

Schreiner. 47769. *Eurytoma* sp., ein neuer Feind der schwarzen Zwetsche und der Reineclaude.

Schubart. 47782. Form der Rübenstauden und Schosbildung.

Schube. 47787. Ergebnisse der Durchforschung der schlesischen Gefäßpflanzenwelt.

Schürhoff. 47795. Ozellen und Lichtkondensoren bei einigen Peperomien.

Schullerus. 47798. Zur Blütenbiologie des Gartenmohns.

Schulz. 47808. Ein neues *Citharexylum* (*C. Urbani* [n. sp.]) aus Jamaika.

Schulze. 47812. *Alectorolophus glandulosus* sens. lat. (ad interim Seml. in litt.), ein neuer Bürger der mitteleuropäischen Flora.

Schuster. 47815. Ein fossiles Holz aus dem Flysch des Tegernseer Gebietes.

Schwartz. 47831. Die Runkelfliege (*Anthomyia conformis*).

Schwerin. 47842. Zwanzig neue Gehölzformen.

————— 47846. Starkwüchsigkeit der *Fraxinus pubescens* Lam.

————— 47849. Zehn neue Gehölzformen.

Scott. 47857. The snail plant [*Medicago scutellata*].

Seaton. 47870. The development of the embryo-sac of *Nymphaea advena*. [Showing monocotyledonous affinities.]

Sëdelinikov. 47876. *Trapa natans* L. im Gebiete von Semipalatinsk.

Seemen. 47881. *Salices novae*.

————— 47882. Eine neue *Quercus*-Art von den Philippinen.

————— 47883. Zwei Weiden aus dem westlichen Sudan.

Seipoldy. Der Einfluss der Tiefe des Ackerbodens, in der die Kartoffelknolle gewachsen ist, auf ihren Stärkegehalt, unter Vergleichung der angewendeten Untersuchungsmethoden. Diss. Königsberg i. Pr., 1908.

Semler. 47897. *Alectorolophus*-Studien.

Sharp. 47924. A short chapter on the history of foxglove [*Digitalis purpurea*].

Shimek. 47937. A hybrid oak.

Simmons. 47962. Die schwedischen Lokalitäten der *Beta maritima*, L. (Swedish.)

————— 47963. *Beta maritima* in Schonen L. (Schwedisch.)

Simonkai. 47970. Conspectus Aecrorum in Hungaria, terrisque Balkaniseptentrionalis Hungariae adjacentibus, spontaneorum et cultorum. (Ungarisch u. deutsch.)

Small. 47980. Crossosomataceae.

————— 67981. Geraniales.

————— 47982. Oxalidaceae.

————— 47983. Linaceae.

Smith, A. A. 47985. New character in *Leptospermum scoparium*.

Smith, W. G. and Taylor. 47994. Lombardy Poplar (*Populus pyramidalis*, Roz.).

Smyth. 47998. Mistletoe [*Viscum album*].

Solereder. 48014. Stammpflanze des sog. *Hardwickia*-Balsams, *Kingiolendron pinnatum* Harms, nebst Bemerkungen über verwandte Genera.

————— 48015. Pfropfversuche mit der Mistel und der Riemeblume im botanischen Garten zu Erlangen.

————— Systematische Anatomie der Dicotyledonen. Ergänzungsband. Stuttgart, 1908.

————— Systematic anatomy of Dicotyledons. Oxford, 1908.

Söltz. 48021. Kürbiskern. (Ungarisch.)

Somerville. 48023. Heredity and forestry. [The hereditary influence of altitude on the rate of growth of seedlings of the sycamore, etc.]

Sommier. 48024. Un nuovo ibrido di *Pedicularis*.

————— 48026. Un gioiello della flora maltese, nuovo genere e nuova specie di composte.

Sorauer. 48030. Krebs der Apfelbäume.

————— 48031. Die angebliche Kartoffelepidemie, genannt die „Blattrollkrankheit“.

Souèges. 48039. Développement et structure du tégument séminal chez les Solanacées.

Späth. 48043. Zwei neue Opuntienbastarde.

————— 48044. *Robinia Holtdii britzensis*.

Sperlich. 48049. Die optischen Verhältnisse in der oberseitigen Blatt-epidermis tropischer Gelenkpflanzen.

————— 48050. Ist bei grünen Rhinanthaceen ein von einem pflanzlichen Organismus ausgehender äusserer Keimungsreiz nachweisbar?

Spieckermann. 48055. Blattrollkrankheit der Kartoffel.

————— 48057. Kartoffelkrankheiten.

————— 48059. Blattrollkrankheit der Kartoffeln in Westfalen im Jahre 1908.

————— 48060. Vorkommen von *Chrysophlyctis endobiotica* Schilb. in Westfalen.

Splendore. 48069. *Nicotiana alata grandiflora variegata*.

Spooner. 4807?. *Leonotis Leonurus*.

Sprague. 48073. Bignoniaceae.
————— 48074. Bignoniaceae peruviana.

————— 48075. *Chirita barbata* [n. sp. from India].

————— 48076. *Columnnea magnifica*. [With remarks on other species.]

————— 48077. An overlooked *Malvastrum* [*M. hypomadarum*, n. sp.]

————— 48078. The prickly-fruited species of *Euonymus* [n. spp.].

————— 48079. *Sterculia Alexandri*. [Harv. With a description of the female flowers and fruits.]

————— 48080. New rubber containing plants [belonging to the Celastraceae].

————— 48081. *Triumfetta cordifolia* [n. vars. and forms].

————— 48082. *Pilocarpus racemosus*.

————— and Hutchinson. 48083. *Barbarea stricta* Andr.

Sprenger. 48086. *Eupatorium deltoideum*, Gaeq.

————— 48087. *Lopezia hirsuta* Jacq.

————— 48088. *Prunus Mume*.

————— 48089. *Magnolia grandiflora*.

————— 48094. *Rhus typhina* var. *filicina* Spr.

————— 48099. Seltene Gehölze im Hortus botanicus vomerensis.

————— 48100. Neue und seltene Gehölze.

————— 48101. *Quercus coccifera*.

Spribille. 48102. Neue Standorte schlesischer *Rubi* aus dem Jahre 1906.

————— 48104. *Rubus Pfuhiannus* mh. nov. sp.

Stadler. Die Morphologie und Anatomie von *Cnicus benedictus* L. Diss. Strassburg, 1908.

Standley. 48119. Some *Echinocerei* of New Mexico.

- Stapf.** 48123. A new *Trigonostemum*.
 ——— 48124. Rediscovery of *Statice arborea* and discovery of a new allied species [*S. Perzii*, Stapf].
 ——— 48128. Suffrutescent Apocynaceae from Angola.
 ——— 48129. *Ecanda ruber* (*Raphionacme utilis*, Brown and Stapf [n. sp.]).
 ——— 48130. Teo-non, a new rubber tree from Tonkin (*Bleekrodea tonkinensis*, Dub. and Eberh.).
 ——— 48131. *Polydora* and *Holalafia*.
Steglich. 48146. Keimkraft und Seidegarantie bei Kleesaat vorjähriger Ernte.
 ——— 48147. Auftreten und Ausbreitung der Roll- und Ringkrankheit der Kartoffeln in Sachsen und Vorbeugungsmassregeln dagegen.
Steinbrinck und Schinz. 48152. Anatomische Ursache der hygrochastischen Bewegungen der sog. Jerichorosen und einiger anderer Wüstenpflanzen (*Anastatica*, *Odontospermum*, *Geligeria*, *Fagonia*, *Zygophyllum*).
Steiner. 48153. Die Spezialisierung der Alchimillen-bewohnenden *Sphaerotheca Humuli* (DC.).
Stephens. 48163. The embryo-sac of certain Penaeaceae.
Stevens und Hall. 48167. Eine neue Feigen-Anthraknose (Colletotrichose).
Stiegler. 48173. Kartoffelkrankheiten.
Stift. 48174. Im Jahre 1907 veröffentlichte bemerkenswerte Arbeiten auf dem Gebiete der tierischen Feinde und Krankheiten der Zuckerrübe.
 ——— 48176. Ueber im Jahre 1907 veröffentlichte bemerkenswerte Arbeiten und Mitteilungen auf dem Gebiete der Zuckerrüben- und Kartoffelkrankheiten.
Stiles. 48177. Report on microscopic examination of so-called false Belladonna leaves.
Störmer. 48186. Krankheiten der Zuckerrübe.
 ——— 48188. Untersuchung der Saatkartoffeln auf die Kräuselkrankheit.
- Stok.** 48190. Les variétés de batate (*Ipomoea Batatas* Poir.). (Holländais.)
 ——— 48193. Expériences sur le croisement [chez *Vigna sinensis*]. (Holländais.)
Stoller. 48206. Zeit des Aussterbens der *Brasenia purpurea* Michx. in Europa, speziell Mitteleuropa.
Strobel. 48229. Die Fleckenkrankheit der Gurken.
Sudre. 48240. Quelques *Rubus* peu connus de la flore française.
Sudworth. 48242. A new California oak (*Quercus Pricei*).
Sündermann. 48244. *Saxifraga Friedrici* Augu ti B. × *Bursariana* L. S. Kellereri m.
Sukatscheff. 48249. Vorkommen der Samen von *Euryale ferox* Salisb. in einer interglazialen Ablagerung in Russland.
Suringar. 48250. *Azalea mollis* und *Azalea sinensis*.
Sutton. 48251. *Brassica crosses*.
Svedelius. 48256. Ein vom Winde einseitig entwickelter Baum, *Ficus bengalensis* L. (Schwedisch.)
Swallengrebel. 48260. La nature et les causes de la maladie des taches en couronne chez la pomme de terre.
Swingle. 48262. Embryology of *Myosurus minimus*.
Sylvén. 48275. Die Genliseen und Utricularien des Regnell'schen Herbariums.
Tagg. 48283. Abnormally branched leaves of *Hippuris vulgaris*, Linn.
Taliev. 48288. Die Pflanzen der russischen Flora als Beobachtungsmaterial. (Russ.)
 ——— 48290. Aus dem Gebiet von zweifelhaften Tatsachen der Pflanzenbiologie. (Russ.)
Teyber. 48315. Neue Pflanzen der Flora Niederösterreichs.
Thellung. 48324. *Euphorbia Chamaesyce* Auct.-germ. olim.
 ——— 48325. Nomenklatur und Synonymie von *Xanthium orientale* L. und *X. echinatum* Murray, sowie von *Brassica juncea* (L.) Cosson.

Thellung. 48326. Neuheiten aus der Adventivflora von Montpellier.

————— 48327. *Veronica Dillenii* à rechercher en France.

Thiermann. 48333. Epidemisches Auftreten von *Sclerotinia baccarum* als Folgeerseheinung von Nonnenfrass.

Thompson and Unwin. 48342. The timbers of Southern Nigeria.

[**Thoms.**] 48347. Eine durch Kochen mit Wasser aus der Milch einer *Ficus*-Art erhaltene kautschukähnliche Masse aus Kamerun.

Thonner. Die Blütenpflanzen Afrikas. Berlin, 1908.

Thouvenin. 48351. Remarques sur l'appareil sécréteur du fruit des OmbeUifères à propos d'un fruit anormal de fenouil.

Tiffany. 48357. Mahogany [from *Swietenia Mahogani*, *Soymida februfuga*, *S. chloropylon*, and *Khaya senegalensis*].

[**Toepffer.**] 48375. Zur Benennung teratologischer Formen [*Salix*].

————— 48376. Notizen zu O. v. Seemens Bearbeitung der Gattung *Salix* in Aescherson und Graebner, Synopsis der mitteleuropäischen Flora.

————— 48377. *Salicetum exsiccatum*.

————— 48378. Schedae zu Toepffer *Salicetum exsiccatum*.

Törnblom. 48379. *Helianthemum canum* (L.) Baumg. und *Helianthemum oelandicum* (L.) Willd. auf dem "Alfar" Ölands. (Schwedisch.)

Tollens. 48381. Gummi der Myrrhe.

Toni. 48397. L'Anthocyane d'*Ajuga* et de *Strobilanthes*.

Tower. 48405. Guayule rubber. [*Parthenium argentatum*, A. Gray.]

Trail. 48413. Floral variation in the genus *Veronica*.

Trappen. 48418 Sprossen aus der Zentralachse bei *Echinocactus myriostigma* S.-D.

Tromp de Haas. 48432. [Influence du soutirage répété sur la production du latex chez *Hevea brasiliensis*.] (Holländisch.)

Tropea. 48433. Posizione naturale del *Lathyrus saxatilis* Vis.

Trotter. 48441. Un nuovo parassita ipogeo del gen. *Entyloma*.

Trzebinski. 48447. Der Sonnenblumenrost. (Russ.)

Tschirsch. 48453. Die Stammpflanzen des chinesischen Rhabarber.

Tubeuf. 48471. Beziehungen zwischen unseren Misteln und der Tierwelt.

————— 48472. Erkrankung der Laubspresse von *Alnus incana* durch *Taphrina Alni incanae*.

————— 48475. Bedeutung von Beerenfarbe und Beerenschleim bei der Mistel, *Viscum album*.

————— 48479. Die Blattbräune der Süßkirschen in der Pfalz.

————— 48480. Hexenbesen von *Prunus Padus*.

————— 48483. *Viscum cruciatum* Sieb., die rotbeerige Mistel.

————— 48484. Kranke Rettiche.

————— 48485. Der Eichenmehltau in Bayern.

————— 48486. Verbreitung und Bedeutung der Mistelrassen in Bayern.

Tunmann. 48491. Zwillingköpfchen von *Spilanthes oleracea* Jacquin und die wirksamen Bestandteile dieser Pflanze.

————— 48494. Neuere Arzneidrogen. I. Folia *Eriodictyon californici*. II. Folia *Orthosiphonis staminei*. III. Radix *Apocyni cannabini*. IV. Herba *Grindeliae robustae*.

————— 48495. Zur Anatomie des Holzes und der Wurzel von *Morinda citrifolia* L. mit besonderer Berücksichtigung der mikrochemischen Verhältnisse.

————— 48496. Folia Boldo.

Turner. 48502. Variation in the corolla of *Linaria vulgaris* Mill.

Tuzson. 48503. Morphologie und systematische Zergliederung der Gruppe: *Nymphaea Lotus*. (Ungarisch.)

————— 48506. Systematische Gliederung und Verbreitung der *Potentilla rupestris*. (Ungarisch und deutsch.)

- Ulbrich** 48516. Malvaceae.
 ——— 48517. Bombacaceae.
 ——— 48518. Sterculiaceae.
 ——— 48519. Malvaceae austro-americanæ imprimis andinæ.
 ——— 48520. Malvaceae. (Flora von Bahia.)
- Ule.** 48521. Neue Gattung der Capparidaceen mit Klettervorrichtungen. [*Haptocarpum* Ule nov. gen.]
 ——— 48522. Kautschukgewinnung und Kautschukhandel in Bahia.
 ——— 48523. Flora der Hylæa nach den Sammlungen von Ule's Amazonas-Expedition.
 ——— 48525. Euphorbiaceae.
 ——— 48529. Loranthaceae. (Flora von Bahia.)
 ——— 48530. Capparidaceae. (Flora von Bahia.)
 ——— 48531. Euphorbiaceae. (Flora von Bahia.)
 ——— 48532. Violaceae. (Flora von Bahia.)
 ——— 48533. Melastomataceae. (Flora von Bahia.)
 ——— 48534. Die Kakteen im brasilianischen Staate Bahia.
- Urban.** 48540. Loasaceae. (Flora von Bahia.) *Loasa Gilgiana* Urb. n. sp.
- Vaca.** 48544. Mehltaukranke *Evonymus japonicus*.
- Vadas.** 48545. Verwendbarkeit des Akazienholzes beim Bergbau. (Ungarisch.)
- Valeton.** 48550. *Lindeniopsis*. A new subgenus of the Rubiaceae. (English and Dutch.)
 ——— **Smith et Backer.** Icones Bogorienses, 3, 3e Fasc. Leiden, 1908.
- Vallese.** 48552. I migliori fichi della nostra regione. [La caprificazione in terra d'Otranto.]
 ——— 48554. Il cotone arborescente "Caravonica."
- Van Tieghem.** 48567. Ochnacées.
 ——— 48569. Structure du pistil et du fruit des Labiées, des Boraginacées et des familles voisines.
 ——— 48573. La Strasburgérie.
- Van Tieghem.** 48574. Structure du pistil et de l'ovule, du fruit et de la graine des Acanthacées.
 ——— 48575. Restauration du genre Hexacentre dans la famille nouvelle des Thunbergiacées.
 ——— 48576. Les canaux à mucilage des Pipéracées.
 ——— 48577. Remarque sur l'orientation de l'embryon des Caprifoliacées.
 ——— 48578. Orientation de l'ovule dans le pistil et de l'embryon dans la graine chez les Valérianacées.
- Verguin.** 48586. Un *Teucrium* hybride nouveau de la section *Polium* Benth.
- Vestergren.** 48591. *Potentilla fruticosa* in Gotland. (Swedish.)
- Vibrans, Arnim-Schlagenthin, Lepel.** 48595. Kartoffelzüchtung und Kartoffelkrankheiten.
- Vierhapper.** 48600. Flora Süd-arabiens und der Inseln Sokotra, Semhah und Abd el Kuri. I. Teil. Gefäßpflanzen der Inseln Sokotra, Semhah und Abd el Kuri.
- Viguiér.** 48603. Fleur verte de ronce.
 ——— 48604. Anatomie du *Geum rivale* à prolifération centrale.
 ——— 48605. Le genre *Sezannella*.
- Vilmorin.** 48610. Un fruit de *Davidia*.
- Vogler.** 48629. Variationsstatistische Untersuchungen an den Dolden von *Astrantia major* L.
- Voroncov.** 48644. Darstellung des Ricins aus alten und frischen Ricinusamen. (Russ. mit deutsch. Ref.)
- Voronichin.** 48645. Zur Anatomie und Biologie des *Arceuthobium Orycedri* (DC.) Mar.-Bieb. (Russ. mit deutsch. Rés.)
- Voronov.** 48648. *Sobolewschia lithophila* MB. (Russ.)
 ——— 48649. *Koniga maritima* R. Br. (Russ.)
 ——— 48650. *Holosteum marginatum* CAM. (Russ.)
 ——— 48651. *Paliurus aculeatus* Lam. (Russ.)

- Voronov.** 48652. *Lathyrus inermis* Rochel et var. *glabratus* (Griseb.) (Russ.)
- 48653. *Saxifraga exarata* Vill. em. Engl. (Russ.)
- 48654. *Bupleurum paucicadiatum* (Fenzl.) Boiss. (Russ.)
- 48655. *Peucedanum ruthenicum* MB. (Russ.)
- 48656. *Anthemis rigescens* Willd. var. *collina* Woron. (Russ. et lat.)
- 48659. *Draba cuspidata* MB. (Russ.)
- 48660. *Asperula taurina* L. forma foliis brevioribus et latioribus. (Russ.)
- 48661. *Diospyrus Lotus* L. (Russ.)
- 48662. *Asarum europaeum* L. var. *caucasicum* Duchartre. (Russ.)
- 48664. Die Gattung *Eryngium* in der Krim und im Kaukasus. (Russ. mit deutsch. Rés.)
- 48665. Flora Artvins. (Russ. mit deutsch. Rés.)
- Vosseler.** 48671. Baumwollbericht aus Sadani und der rote Kapselwurm.
- Vouk.** 48674. Laubfarbe und Chloroplastenbildung bei immergrünen Holzgewächsen.
- Vries.** 48676. On twin hybrids.
- 48678. Zwillingsbastarde von *Oenothera nanella*.
- Vuillemin.** 48683. Lobes interpétales d'origine staminale.
- Vuillet.** 48686. Une altération des feuilles de Lauriers-cerises attribuée à *Campyloneura virgula*.
- Wagner, F.** 48703. Die bayerischen Hopfensorten.
- Wagner.** 48710. Eigentümlichkeit der Partialinfloreszenzen von *Aesculus glabra* W.
- 48711. Zur Teratologie des *Phyteuma spicatum* L.
- 48712. *Tropaeolum Karstenii*, eine neue Art aus Kolumbien.
- 48713. Vegetative Verzweigung der *Aristolochia ornithocephala* Hook.
- 48714. *Plumbago* L.
- Walther.** 48723. Eichenwickler und Traubeneiche.
- Wangerin.** 48725. Cornaceae novae.
- Ware.** 48731. *Salix incana* at Castine, Maine.
- Warming.** 48732. The structure and biology of arctic flowering plants I. I. Ericineæ (Ericaceæ, Pirolaceæ). I. Morphology and Biology.
- Watson.** 48743. *Amherstia nobilis* [at Kew].
- Watt.** 48745. [Cotton and Jute in India.]
- Wattam.** 48747. White variety of *Vicia sepium*.
- Weber.** 48756. Anatomie der Samen und Früchte einiger Pflanzenfamilien. (Ungarisch und deutsch.)
- Weberhauer.** 48757. Berichtungen. I. (Urban: Plantae novae andinae imprimis Weberbauerianae, III.)
- Webster.** 48758. The felted beech coccus (*Cryptococcus fagi*).
- Weehuizen.** 48759. Sur [la présence] d'indol dans les fleurs. (Hollandais.)
- Wein.** 48767. *Rosa glauca* Vill. var. *wippraensis* n.
- 48768. *Rumex crispus* × *obtusifolius* × *sanguineus* = *R wippraensis* n.
- 48770. Veilchenflora von Portugal.
- Weingart.** 48771. *Cereus Baummannii* Lem.
- 48772. *Cereus serpentinus* var. *albispinus*.
- 48773. *Cereus flagelliformis* var. *minor* Salm-Dyck.
- 48774. Eine Form von *Cereus Gonzalezii* aus Costarica.
- Went.** 48793. The development of the ovule, embryo-sac and egg in Podostemaceae.
- Wessberge.** 48797. Die wichtigsten Baumarten unserer städtischen Gartenanlagen. Aachen, 1908.
- Wester.** 48804. The correlation of flower- and fruit-structure in *Carica Papaya*.

- Westphal.** 48805. Die Krankheit des *Evonymus japonicus*.
- Wettstein.** 48808. Sprungweise Zunahme der Fertilität bei Bastarden.
- Wheldon.** 48810. The scape of *Taraxacum*.
- White.** 48820. *Rubus mutabilis*, Genev. var. *Naldrettii* [n. var. found in West Sussex].
- Wibeck.** 48823. Weisse Beeren von *Myrtillus nigra* auf Island gefunden. (Schwedisch.)
- Wildt.** 48844. Neue Phanerogamenfunde in Mähren.
- Wilhelm.** 48847. Absterben von *Prunus serotina*.
- Williams.** 48852. Critical study of *Ranunculus aquatilis* L. var.
- Wilson, J. H.** 48865. *Brassica crosses*.
- Wilson, P.** 48867. Rutaceae.
- Winkler.** 48876. Pflropfbastarde und pflanzliche Chimären.
- 48877. *Solanum tubigense*, ein echter Pflropfbastard zwischen Tomate und Nachtschatten.
- Winkler.** 48880. Neue Kameruner Phanerogamen aus verschiedenen Familien.
- Witasek.** 48900. *Solani generis, species et varietates novae*.
- Witte** 48905. Selbststerilität des rothen Klees (*Trifolium pratense* L.). (Schwedisch.)
- Wittmack.** 48906. *Solanum Commersonii* Dunal, die sog. Sumpfkartoffel, und ihre Variationen.
- 48908. Ein goldener Eichenkranz und goldverzierte Nymphaeaceen-Stiele in einem Hügelgrab zu Pergamon.
- 48909. Das violette *Solanum Commersonii*.
- 48912. *Solanum Commersonii*.
- Wittrock.** 48913. *Polycarpon tetraphyllum* L. (Schwedisch.)
- Wolf, E.** 48916. Das Arboretum des kaiserlichen Forst-Institutes zu St. Petersburg. III. (Russ.)
- 48918. Eine neue Weide (*Salix anomala* nov. spec.) aus Süd-Russland.
- Wolf, T.** 48920. Monographie der Gattung *Potentilla*.
- 48921. Die neue „Monographie der Gattung *Potentilla*“.
- Wolff.** 48924. Umbelliferae austro-americanae.
- 48925. *Eryngium Buchtenii* Wolff nov. spec.
- Wollemann.** 48931. Fossile Pflanzen aus dem diluvialen Kalktuff des Fallsteins.
- Wolley-Dod.** 48934. The subsection Eu-caninae of the genus *Rosa*. Issued as a supplement to the "Journal of Botany," London, 1908. London, 1908.
- Wołoszczak.** 48935. *Cytisus ruthenicus* Fisch.
- Woodruff.** 48941. The geology of Cass county, Nebraska. [Physiography; Topography; Natural divisions; Drainage; Stratigraphy; Mineral resources; Water resources; Climate; Paleontology.]
- Woodward.** 48943. *Stellaria aquatica* in Vermont.
- Worsdell.** 48945. Internal phloem in *Myristica*.
- 48946. Vascular system in certain orders of the Ranales. [Ranunculaceae, Magnoliaceae, Calycanthaceae, Anonaceae and Berberideae.]
- 48947. The affinities of *Paeonia*.
- Wortmann.** 48949. Die Rebenveredlung und die Qualität der Weine.
- Wulff.** 48959. Heteroplastische Gewebewucherungen am Himbeer- und am Stachelbeerstrauch.
- 48960. *Botrytis*-Krankheiten der *Ribes*-Arten.
- Zabel.** 48982. Hagebutten-Birne und ihre Hybriden.
- 48983. Kleinere dendrologische Beiträge.
- 48985. *Lonicera Ferdinandi* Franchet und ihre Formen.
- Zach.** 48986. Vernalbung bei Pflanzen.
- Zacharias.** 48987. Sterile Johannisbeeren.

Zahn. 49001. *Hieracia* Caucasiça nouveaux ou moins connus de l'herbier du Jardin Botanique de Tiflis.

————— 49001. *Hieracium acrocomum* N. P. Ssp. *acrocomum* N. P. β *subcolliniforme*.

————— 49002. *Hieracium acrocomum* N. P. Ssp. *acrocomum* N. P. 2 *brevipilum*.

————— 49003. *Hieracium apatelioides* n. sp.

————— 49004. *Hieracium arvicola* N. P. Ssp. *apatorum* N. P. var. n. *subspathophyllum* Zahn.

————— 49005. *Hieracium arvicola* N. P. Ssp. *arvicola* N. P. var. n. *subglandulosum*.

————— 49006. *Hieracium Bauhini* Besser. Ssp. n. *pseudothaumasium* H. Zahn.

————— 49007. *Hieracium cyomosum* L. N. ssp. *trichocymosum*.

————— 49008. *Hieracium fallax* Willd. Ssp. *fallax* Willd. var. n. *B angustius*.

————— 49009. *Hieracium flagellare* Willd. Ssp. n. *brachyschistum*.

————— 49010. *Hieracium flagellare* Willd. Ssp. *cernuiforme* N. P. Forma n. *minoriceps*.

————— 49011. *Hieracium flagellare* Willd. Nov. ssp. *tueriense*.

————— 49012. *Hieracium Palonianum* n. sp. = *virorum-umbellatum*.

————— 49013. *Hieracium prusicum* N. P. N. ssp. *acrochlorum*.

————— 49014. *Hieracium sciadophorum* N. P. N. ssp. *violaceiceps*.

————— 49015. *Hieracium sciadophorum* N. P. Ssp. *violaceipes* Zahn. F. n. *subignotum*.

————— 49016. *Hieracium umbellatum* L. var. *dunale* G. F. W. Mey. Sub. var. n. *asterophorum*.

————— 49017. *Hieracium umbelliferum* N. P. Ssp. nov. *semicimigerum*.

————— 49018. *Hieracium wolgensc* n. sp. = *calodon floribundum* v. *echioides* < *floribundum*.

————— 49019. *Hieracium vulgatum* Fries N. ssp. *subpunctillatiforme*.

Zahn. 49020. *Hieracium vulgatum* Fries. var. n. *sublaeticolor*.

————— 49021. Neue Kautschuk liefernde Pflanzen.

Zapałowicz. 49027. Revue critique de la flore de la Galicie.

Zimmermann. 49046. Ambrosiakäfer und ihre Beziehungen zur Gummibildung bei *Acacia decurrens*.

————— 49047. Der ostafrikanische Copalbaum (*Trachylobium verrucosum*).

————— 49048. Gerberakazien.

————— 49051. Die neuen Kautschuk liefernden *Manihot*-Arten.

————— 49052. *Coffea robusta* und Bukoba-Kaffee.

Zinger. 49056. *Viscum austriacum* Wiesb.

————— 49058. *Camelina sativa* Crantz (s. l.). Ssp. *pilosa* N. Zing. var. *acutifolia* N. Zing. (Russ.)

————— 49059. *Camelina sativa* Cr. (s. l.). Ssp. *linicola* N. Zing. var. *dentata* Wallr. (Russ.)

————— 49060. *Camelina sativa* Cr. (s. l.). Ssp. *linicola* N. Zing. Var. *integrifolia* Wallr. (Russ.)

————— 49061. *Camelina rumelica* Velen. (Russ.)

————— 49062. *Spergula linicola* Boreau. (Lat. et Russ.)

————— 49063. Die als Unkräuter in den Leinsaaten auftretenden Arten von *Camelina* und *Spergula* und ihre Entstehung. (Russ.)

Zschokke. 49075. Der Eichenmehltau und die Rebenkrankheiten.

SYSTEMATIC.

General.

ADAMOVIČ. 42582; ANDRÉE. 42632; APPEL. 42649; BEISSNER. 42886, 42888; BRAUN. 43191; BURGERSTEIN. 43347; BUYSMAN. 43388; CHASSIGNOL. 43475; DALLA TORRE. 43703; DALLA TORRE et HARNS. 43704; DALLA-TORRE u. SARNTHEIN. 43705; DANGUY. 43718; DEMCKER. 43781; DODE. 43873; FOURÈS. 44348; FREIBERG. 44381; GILLOT. 44586; GORDON. 44639; HALÁCSY. 44837; HARSHBERGER. 44909; HENSLow, 45054; HJELT. 45176; JANCHEN.

45328; KAWAKAMI. 45433; KLEIN. 45502; KNUTH. 45528; KUZNECOV, BUSCH u. FOMIN. 47511, 45714; LÉVEILLÉ. 85856; LÜSTNER. 46118; MACMILLAN. 46205; MARANNE. 46278; MAYR. 46392; MERRILL. 46422; MEYER. 46444; MÖBIUS. 46500; PALBIN. 46859; PETRY. 47003; PHILBRICK. 47019; PIEPER. 47031; PLÜSS. 47068; PURPUS. 47172; RICHTER. 47359; RITTER. 47383; SCHUBE. 47787; SCHWERIN. 47842; SOLEREDER. 48016, 48017; SPRENGER. 48099; THOMPSON and UNWIN. 48342; THONNER. 48349; ULE. 48523; WEBERBAUER. 48757; WESSBERGE. 48797; WOODRUFF. 48941; WORTHINGTON. 48948; ZABEL. 48983; ZAPAZOWICZ. 49027.

Special.

Abelmoschus [Malvaceae]. SCHILLER. 47686.

Abroma [Sterculiaceae]. SCHILLER. 47686.

Abronia [Nyctagineae]. HEIMERL. 44972.

Abutilon [Malvaceae]. FRIES. 44403; NAKAI. 46684.

Acacia [Leguminosae]. Gard. Chron., 43, (11); BRITTON. 43257; BURTT-DAVY. 43358; KOCH. 45537; ROBINSON. 47399; SCHEPELMANN. 47667; ZIMMERMANN. 49046, 49048.

Acaena [Rosaceae]. ROSS. 47481.

Acalypha [Euphorbiaceae]. CHEVALIER. 43492; PAX. 46924; ULE. 48525.

Acanthaceae. Gard. Chron., 43, (26); VAN TIEGHEM. 48574.

————— *v.* **Acanthus**, **Anisotes**, **Aphelandra**, **Barleria**, **Blepharis**, **Brillantaisia**, **Codonacanthus**, **Dicliptera**, **Disperma**, **Duvernoya**, **Hexacentris**, **Hypographila**, **Hypoestes**, **Justicia**, **Lepidagathis**, **Monechma**, **Paulowilhelmia**, **Ptytisglottis**, **Ruellia**, **Rungia**, **Siphonoglossa**, **Stenandrium**, **Strobilanthes**, **Synnema**, **Thunbergia**.

Acantholimon [Plumbaginaceae]. ALLARD. 42613; FEDČENKO, O. A. et B. A. 44221.

Acanthopanax [Araliaceae]. HAYATA. 44945; NAKAI. 46684; SCHELLE. 47660.

Acanthotreulia n. gen. [Urticaceae]. ENGLER. 44094.

Acanthus [Acanthaceae]. NABELEK. 46669.

Acer [Sapindaceae]. Garden, 72, (275); BEOŃSKI. 43044, 43048, 43049, 43050; BRITTON. 43257; CLARK. 43522; COCKERELL. 43556; DUNN. 43980; FRIEDRICH. 44399; HABERLANDT. 44810; HAYATA. 44945; JOUN. 45381; KOODERS. 45585; KÜMMERLE u. NYÁRÁDY. 45668; LIUBIMENKO. 46031; MORI and MATSUDA. 46567; NAKAI. 46679, 46684; SARGENT. 47602; SCHILLER. 47686; SCHWERIN. 47849; SIMONKAI. 47970.

Acerates [Asteraceae]. COCKERELL. 43557.

Aceriphyllum [Saxifrageae]. NAKAI. 46684.

Achillea [Compositae]. DUFOUR. 43972; FLETCHER. 44315.

Achras [Sapotaceae]. PRINSEN GEERLIGS 47146.

Acnida [Amarantaceae]. ROBINSON. 47399.

Aconitum [Ranunculaceae]. HABERLANDT. 44810; NABELEK. 46669; NAKAI. 46682, 46684; RAPAICS, 47216.

Acrobotrys n. gen. [Rubiaceae]. KRAUSE. 45627.

Aconichia [Rutaceae]. MÖLL und JANSSONIUS. 46526.

Actaea [Ranunculaceae]. NABELEK. 46669; NAKAI. 46684; ROBINSON. 47399.

Actinea [Compositae]. ROBINSON. 47399.

Actinidia [Ternstroemiaceae]. DUNN. 43980; HAYATA. 44945; NAKAI. 46684.

Actinostemma [Cucurbitaceae]. NAKAI. 46684.

Adansonia [Malvaceae]. MATTEI. 46353.

Adenantha [Leguminosae]. MERRILL. 46425; SCHILLER. 47686.

Adenocalymna [Bignoniaceae]. SPRAGUE. 48073.

Adenophora [Campanulaceae]. HAYATA. 44945; MAKINO. 46234.

- Adenostemma** [Compositae]. HAYATA. 44945.
- Adinandra** [Ternstroemiaceae]. RIDLEY. 47370; ROBINSON. 47401.
- Adonis** [Ranunculaceae]. LITVINOV. 45984; NAKAI. 46684.
- Aegiphila** [Verbenaceae]. HAYEK. 44952; SCHILLER. 47686.
- Aegle** [Rutaceae]. MOLL und JANSSONIUS. 46526.
- Aegopodium** [Umbelliferae]. NAKAI. 46684.
- Aerva** [Amarantaceae]. VIERHAPPER. 48600.
- Aeschynomene** [Leguminosae]. NAKAI. 46684.
- Aesculus** [Sapindaceae]. ADAMOVIĆ. 42584; FRIEDRICH. 44399; KARZEL. 45424; HEINECK. 44977; SCHILLER. 47686; WAGNER. 48710.
- Aethionema** [Cruciferae]. KÜMMERLE & NYÁRÁDY. 45668.
- Agathosma** [Rutaceae]. JACKSON. 45318; SAGE. 47554A.
- Ageratum** [Compositae]. HAYATA. 44945.
- Aglaia** [Meliaceae]. MERRILL. 46424, 46425; MERRILL and ROLFE. 46430.
- Agrimonia** [Rosaceae]. HEINECK. 44978; NAKAI. 46683, 46684; TEYBER. 48315.
- Agrostemma** [Caryophyllaceae]. BORN-MÜLLER. 43127.
- Ailanthus** [Simarubaceae]. COCKERELL. 43556; DODE. 43873; FRIEDRICH. 44399; MOLL und JANSSONIUS. 46526; NAKAI. 46684; SCHILLER. 47686.
- Ainsliaea** [Compositae]. HAYATA. 44945; MAKINO. 46234.
- Aizoaceae** v. *Ficoidaceae*.
- Ajuga** [Labiales]. KÜMMERLE and NYÁRÁDY. 45668; LOJACONO. 46075; MILACHER. 46486; TONI. 48397.
- Akebia** [Berberideae]. HAYATA. 44945; NAKAI. 46684.
- Alangium** [Cornaceae]. NAKAI. 46684.
- Albertisia** [Menispermaceae]. SPERLICH. 48049.
- Albizzia** [Leguminosae]. NAKAI. 46684.
- Alchemilla** [Rosaceae]. BAKER. 47324; CORTESI. 43621; DIELS. 43830; DURAFOUR. 43987; KUPFFER. 45693; PAULIN. 46916; STEINER. 48153.
- Alchornea** [Euphorbiaceae]. ULE. 48525.
- Alectorolophus** [Scrophularineae]. HAYEK. 44950; SCHULZE. 47812; SEMLER. 47897.
- Aleurites** [Euphorbiaceae]. HAYATA. 44945; HEMSLEY. 45028.
- Alibertia** [Rubiaceae]. KRAUSE. 45625.
- Alliaria** [Cruciferae]. KÜMMERLE and NYÁRÁDY. 45668.
- Allomorpha** [Melastomaceae]. LÉVEILLÉ. 45866.
- Allophylus**. [Sapindaceae]. RADL-KOFER. 47194.
- Alnoxydon**† [Cupuliferae]. REISS. 47311.
- Alnus** [Cupuliferae]. CALLIER. 43394; COCKERELL. 43560; HAYATA. 44945; KLEBAHN. 45498; NAKAI. 46679; PAX. 46923; SARGENT. 47602; SCHILLER. 47686; TUBEUF. 48472.
- Alsine** [Caryophyllaceae]. NAKAI. 46684.
- Alsodeia** [Violariaceae]. BOISSIEU. 43083, 43085.
- Alstonia** [Apocynaceae]. LAUTERBACH. 45775.
- Althaea** [Malvaceae]. Gard. Chron., 44. (184); GRAPEL. 44677; ŠČERBAČEV. 47631.
- Alysicarpus** [Leguminosae]. SPERLICH. 48049.
- Alyssum** [Cruciferae]. BORN-MÜLLER. 43127; KÜMMERLE and NYÁRÁDY. 45668; MUSCHLER. 46657; REGEL. 47270.
- Amaracarpus** [Rubiaceae]. ELMER. 44072.
- Amarantaceae**. GRAVIS. 44686.
——— v. *Aenida*, *Aerva*, *Amarantus*.
- Amarantus** [Amarantaceae]. FIGDOR. 44258; ROBINSON. 47399.
- Amelanchier** [Rosaceae]. COCKERELL. 43560; ROBINSON. 47399.
- Amherstia** [Leguminosae]. WATSON. 48743.

- Ammannia** [Lythrariceae]. KOEHNÉ. 45545.
- Ampelideae** *v.* Ampelopsis. Cissus, Parthenocissus, Psedera, Quinaria, Vitis.
- Ampelopsis** [Ampelideae]. MÖLZ. 46535; NAKAI. 46684.
- Amphicarpæa** [Leguminosae]. NAKAI. 46684.
- Amygdalus** [Rosaceae]. GABRIELI. 44458.
- Amyris** [Rutaceae]. WILSON. 48807.
- Anacampteros** [Portulacaceae]. BERGER. 42936.
- Anacardiaceae**. WEBER. 48756.
- *v.* Anacardioxylon. Anacardium. Corynocarpus. Dracontomelum, Juliania, Mangifera, Pistecia Rhus, Semecarpus, Sorindeia, Swintonia, Terebinthus.
- Anacardioxylon**† [Anacardiaceae]. PLATEN. 47065.
- Anacardium** [Anacardiaceae]. WEBER. 48756.
- Anagallis** [Primulaceae]. NABELEK. 46669.
- Anaphalis** [Compositae]. HAYATA. 44945; MAKINO. 46234.
- Anastatica** [Cruciferae]. STEINBRINCK u. SCHINZ. 48152.
- Anatropanthus** n. gen. [Asclepiadeae]. SCHLECHTER. 47701.
- Anaxagorea** [Anonaceae]. ROBINSON. 47400.
- Andromeda** [Ericaceae]. COCKERELL. 43560; WARMING. 48732.
- Androsace** [Primulaceae]. DIELS. 43832*a*; FEDČENKO. 44218; FORREST. 44341; HAYEK. 44950; NABELEK. 46669.
- Aneilema** [Commelinaceae]. HAYATA. 44945.
- Anemone** [Ranunculaceae]. BLUMENTRITT. 43054; HAYATA. 44945; JOHANSSON. 45362; KÜMMERLE and NYÁRÁDY. 45668; LITVINOV. 45983; NABELEK. 46669; NAKAI. 46684; REGEL. 47269; SCHILLER. 47686; TEYBER. 48315.
- Anerinoleistus** [Melastomaceae]. RIDLEY. 47370.
- Angelica** [Umbelliferae]. MAKINO. 46234; NAKAI. 46684.
- Anisomeles** [Labiatae]. HAYATA. 44945.
- Anisomeris** [Rubiaceae]. KRAUSE. 45627.
- Anisotes** [Acanthaceae]. CHEVALIER. 43492.
- Anomospermum** [Menispermaceae]. DIELS. 43829.
- Anona** [Anonaceae]. COCKERELL. 43556; SCHILLER. 47686.
- Anonaceae**. WORSDELL. 48946.
- *v.* Anaxagorea. Anona, Artabotrys, Cananga, Cyathocalyx, Drepananthus, Goniotalamus, Isolona, Meiocarpidium, Melodorum, Mitrephora, Orophei, Oxymitra, Phacanthus, Polyalthia, Popowia, Upona, Uvaria.
- Antennaria** [Compositae]. GREENE. 44693; KUPFFER. 45693.
- Anthemis** [Compositae]. BORN-MÜLLER. 43126; BUSCH. 43368; VORONOV. 48656.
- Anthocleistra** [Loganiaceae]. CHEVALIER. 43492.
- Anthriscus** [Umbelliferae]. NAKAI. 46684.
- Anthyllis** [Leguminosae]. SAGORSKI. 47555.
- Antiaris** [Urticaceae]. MERRILL. 46429.
- Anticharis** [Scrophulariaceae]. VIERHAPPER. 48600.
- Antidesma** [Euphorbiaceae]. CHEVALIER. 43492.
- Antirrhinum** [Scrophulariaceae]. BAUR. 42832; KÜMMERLE and NYÁRÁDY. 45668.
- Antitaxis** [Menispermaceae]. GAGNEPAIN. 44467.
- Aphanes** [Rosaceae]. RYDBERG. 47542.
- Aphelandra** [Acanthaceae]. BEDDOME. 42859; NABELEK. 46669.
- Apocynaceae**. ZAHN. 49021.
- *v.* Alstonia, Apocynum, Carpodinus, Carruthersia, Choneomorpha, Clitandra, Funtumia, Hancockia, Holalafia, Kickxia, Landolphia, Plumiera, Polyadoa, Stro-

phanthus, Tonduzia, Trachelospermum, Vinca.

Apocynum [Apocynaceae]. FERNALD. 44233; TUNMANN. 48494.

Apopetalum n. gen. [Rosaceae]. PAX. 46924.

Aquilaria [Thymelaeaceae]. MOSZKOWSKI. 46603.

Aquilegia [Ranunculaceae]. NABELEK. 46669; NAKAI. 46679, 46684.

Arabis [Compositae]. GREENE. 44693; HAYATA. 44945; KÜMMERLE and NYÁRÁDY. 45668; NAKAI. 46684.

Arachis [Leguminosae]. BALDRATI. 42768.

Aralia [Araliaceae]. HEINECK. 44999; NAKAI. 46684.

Araliaceae *v.* Acanthopanax, Aralia, Aralinium, Boerlagiodendron, Cussonia, Dendropanax, Didymopanax, Echinopanax, Fatsia, Gilibertia, Hedera, Helwingia, Heptapleurum, Heteropanax, Kalopanax, Oreopanax, Panax, Pentapanax, Polyscias, Schefflera.

Aralinium n. gen. [Araliaceae]. PLATEN. 47065.

Araujia [Asclepiadeae]. MALME. 46254; SCHILLER. 47686.

Arcangelisia [Menispermaceae]. SPERLICH. 48049.

Arceuthobium [Loranthaceae]. KÜMMERLE and NYÁRÁDY. 45668; VORONICHIN. 48645.

Arctium [Compositae]. BEEBY. 42863; DRUCE. 43946.

Arctostaphylos [Ericaceae]. Gard. Chron., 44, (163); WARMING. 48732.

Arcythophyllum [Rubiaceae]. KRAUSE. 45627.

Ardisia [Myrsineae]. RIDLEY. 47370.

Arenaria [Caryophylleae]. MORI and MATSUDA. 46567; NAKAI. 46683, 46684; PEACOCK. 46929.

Argemone [Papaveraceae]. GREENE. 44694; NABELEK. 46669.

Argentina [Rosaceae]. RYDBERG. 47542.

Argostemma [Rubiaceae]. ELMER. 44072, 44074; RIDLEY. 47370.

Argyrea [Convolvulaceae]. RENDLE. 47322.

Argyrolobium [Leguminosae]. KÜMMERLE and NYÁRÁDY. 45668.

Argyrothamnia [Euphorbiaceae]. ULE. 48531.

Aristolochia [Aristolochiaceae]. COCKERELL. 43560; DUNN. 43980; ENGELHARDT. 44086; HEINECK. 44979; LOJACONO. 46075; WAGNER. 48713.

Aristolochiaceae *v.* Aristolochia, Asarum, Bragantia, Holostylis, Tholtea.

Arrabidaea [Bignoniaceae]. SPRAGUE. 48074.

Arracacia [Umbelliferae]. WOLFF. 48924.

Artabotrys [Anonaceae]. SPERLICH. 48049.

Artemisia [Compositae]. DAUPHINÉ. 43726; HAYATA. 44945; KUPFFER. 45687; MORI and MATSUDA. 46567; SAGORSKI. 47555*a*.

Artocarpus [Urticaceae]. FENDLER. 44227; MERRILL. 46425.

Aruncus [Rosaceae]. NAKAI. 46684; RYDBERG. 47542.

Asarum [Aristolochiaceae]. HAYATA. 44945; LÉVEILLÉ. 45866; ROBINSON. 47399; VORONOV. 48662.

Asclepiadeae *v.* Acerates, Anatropanthus, Araujia, Asclepias, Baroniella, Brachystelma, Calotropis, Campocarpus, Ceropegia, Conchophyllum, Cynanchum, Dischidia, Emlacanthus, Eustegia, Fockea, Folotsia, Gymnema, Hoya, Ischnostemma, Macropetalum, Marsdenia, Merremia, Morrenia, Oistonema, Pachycarpus, Pachypodium, Pentopetia, Pergularia, Periploca, Physostelma, Raphionacme, Riocreuxia, Schizoglossum, Secamone, Sisyranthus, Stapelia, Swynnertonia, Telosma, Tenaris, Toxocarpus, Tsi-tsiy, Tylophora, Vincetoxicum, Voharanga, Xysmalobium.

Asclepias [Asclepiadeae]. BROWN. 43292; MOORE. 46561.

Asperula [Rubiaceae]. NAKAI. 46684; VORONOV. 48666.

Aspidopterys [Malpighiaceae]. DOP. 43904; MERRILL and ROLFE. 46430.

- Aster** [Compositae]. COCKERELL. 43560; ELMER. 44077; FERNALD. 44233; GREVSMÜHL. 44708; HAYATA. 44945; MAKINO. 46234.
- Asteriscium** [Umbelliferae]. WOLFF. 48924.
- Asterolinum** [Primulaceae]. GOLDE. 44624.
- Astilbe** [Saxifrageae]. HAYATA. 44945; LITVINOV. 45993; NAKAI. 46684.
- Astragalus** [Leguminosae]. BORN-MÜLLER. 43126; FERNALD. 44233; LIPSKIJ. 45944; LITVINOV. 45968, 45969; NAKAI. 46684; PAMPANINI. 46880, 46881; ROBINSON. 47399.
- Astrantia** [Umbelliferae]. VÖGLER. 48629.
- Athamantia** [Umbelliferae]. HERVIER. 46078.
- Atractocarpus** n. gen. [Rubiaceae]. SCHLECHTER. 47702.
- Atriplex** [Chenopodiaceae]. LITVINOV. 46013; LOJACONO. 46075; VIERHAPPER. 48600.
- Atropa** [Solanaceae]. HEINECK. 44988; NABELEK. 46669; ŠCERBAČEV. 47631; STILES. 48177.
- Aucuba** [Cornaceae]. HAYATA. 44945; MATSUMURA and NAKAI. 46348; NAKAI. 46684.
- Averrhoa** [Geraniaceae]. MOLL und JANSSONIUS. 46526.
- Avicennia** [Verbenaceae]. VIERHAPPER. 48600.
- Axinæa** [Melastomaceae]. COGNIAUX. 43570.
- Ayenia** [Sterculiaceae]. FRIES. 44403.
- Azalea** [Ericaceae]. CHITTENDEN. 43502; EWERT. 44155; SURINGAR. 48250.
- Azorella** [Umbelliferae]. DIELS. 43632; WOLFF. 48924.
- Azorellae** n. subgen. *Pteropleura* [Umbelliferae]. WOLFF. 48924.
- Baccaurea** [Euphorbiaceae]. CHEVALIER. 43492.
- Bacopa** [Scrophulariaceae]. BONATI. 43099; ROBINSON. 47399.
- Baeckea** [Myrtaceae]. SCHLECHTER. 47702.
- Balanophora** [Balanophoreae]. HAYATA. 44945; HEINRICHER. 45008.
- Balanophoreae** v. *Balanophora*.
- Ballota** [Labiatae]. CHOROŠKOV. 43506; LOJACONO. 46075; MITLACHER. 46486.
- Bambusium** † PAX. 46921.
- Banisteria** [Malpighiaceae]. NIENDENZU. 46749.
- Baphia** [Leguminosae]. BAKER. 47324; WINKLER. 48880.
- Barbarea** [Cruciferae]. KÜMMERLE and NYÁRÁDY. 45668; NAKAI. 46684; SPRAGUE and HUTCHINSON. 48083.
- Barclaya** [Nymphaeaceae]. GAGNEPAIN. 44468.
- Barleria** [Acanthaceae]. MOORE. 46561.
- Baroniella** [Asclepiadeae]. CONSTANTIN and GALLAUD. 43626.
- Barosma** [Rutaceae]. JACKSON. 45318.
- Barringtonia** [Myrtaceae]. BOORSMA, W. G. 43115.
- Barteria** [Bixineae]. GILG. 44574.
- Barthea** [Melastomaceae]. HAYATA. 44945.
- Bartonia** [Gentianeae]. ROBINSON. 47399.
- Basanacantha** [Rubiaceae]. KRAUSE. 45625.
- Basellaceae** v. *Chenopodiaceae*. 44369.
- Bathysa** [Rubiaceae]. KRAUSE. 45625.
- Bauhinia** [Leguminosae]. BERRY. 42964; DUNN. 43978; HARMS. 44897, 44900; MERRILL. 46425.
- Begonia** [Begoniaceae]. BAKER. 47324; HABERLANDT. 44810; HEMSLEY. 45019; HILDEBRAND. 45114, 45116.
- Begoniaceae** v. *Begonia*, *Hillebrandia*.
- Bellucia** [Melastomaceae]. COGNIAUX. 43570.
- Benincasa** [Cucurbitaceae]. BEWS. 42987, 42988.
- Berberideae**. GAGNEPAIN. 44465; HEMSLEY. 45032; LECLERC DU SABLON. 45786; TALIEV. 48288; WORSDELL. 48946.
- v. *Akebia*, *Berberis*, *Caulophyllum*, *Epimedium*, *Jeffer-*

sonia, Leontice, Mahonia, Odo-
stemon, Stauntonia.

Berberis [Berberideae]. HAYATA.
44945; NABELEK. 46669; NAKAI.
46683, 46684; SCHNEIDER. 47734.

Berria [Tiliaceae]. MOLL und
JANSSONIUS. 46526.

Bertia [Rubiaceae]. KRAUSE.
45627.

Beta [Chenopodiaceae]. BOEKER.
43668; BRIEM. 43224, 43225, 43229;
BUSSE. 43373; BUSSE, PETERS u.
ULRICH. 43375; BUSSE u. RIEHM.
43376; BUSSE u. ULRICH. 43378,
43380; EDLER. 44020; FABER.
44164, 44165; HOFFMANN. 45191;
KOLKUNOV. 45565; LANG. 45745;
PLAHL. 47056; RITZEMA BOS. 47886;
SCHUBART. 47782; SCHWARTZ. 47831;
SIMMONDS. 47962, 47963; STIFT.
48174, 48176; STÖRMER. 48186.

Betula [Cupuliferae]. MISSBACH.
46485; NAKAI. 46679; PREUSS.
47131; SCHILLER. 47686.

Bicarpellites [Juglandae]. PERKINS.
46965.

Bidens [Compositae]. FERNALD.
44238; HANAUSEK. 44864.

Bignoniaceae *v.* Adenocalymna, Ar-
rabidaea, Catalpa, Cydista, Distictis,
Jacaranda, Pleonotoma, Rader-
machera, Stenolobium, Tynanthus.

Bikkia [Rubiaceae]. SCHLECHTER.
47702.

Billia [Sapindaceae]. WAGNER.
48710.

Bixineae *v.* Barteria, Buchneroden-
dron, Caloncoba, Camplostylos,
Cascaria, Dasylepis, Doryalis, Flacour-
tia, Homalium, Hydnocarpus, Idesia,
Kiggelaria, Lindackeria, Marquesia,
Ophiobotrys, Pangium, Paropsia,
Paropsiopsis, Phyllobotryum, Pogcea,
Rawsonia, Scolopia, Scotellia, Ta-
ractogenos, Trichostephanus, Trimeria,
Xylosma, Xylothea.

Blainvillea [Compositae]. HANAUSEK.
44864.

Blakea [Melastomaceae]. COGNIAUX.
43570.

Bleekrodea [Urticaceae]. STAFF.
48130.

Blepharis [Acanthaceae]. CHE-
VALIER. 43492; VIERHAPPER. 48600.

Blumea [Compositae]. ELMER.
44077; HAYATA. 44945.

Boehmeria [Urticaceae]. LÉVEILLÉ.
45852; ROBINSON. 47401; SCHILLER.
47686.

Bœninghausenia [Rutaceae]. HA-
YATA. 44945.

Boerhaavia [Nyctagineae]. VIER-
HAPPER. 48600.

Boerlagiodendron [Araliaceae].
MERRILL. 46424, 46425.

Bolboxalis n. gen. [Geraniaceae].
SMALL. 47982.

Bollwilleria [Rosaceae]. ZABEL.
48982.

Bombax [Malvaceae]. FRIES. 44403;
MOLL und JANSSONIUS. 46526.

Bombycidendron [Malvaceae].
MERRILL and ROLFE. 46430.

Bonamia [Convolvulaceae]. RENDLE.
47322.

Bonatia n. gen. [Rubiaceae].
SCHLECHTER. 47702.

Bonnaya [Scrophularinaceae]. BONATI.
43099; HAYATA. 44945.

Boragineae. DODE. 43865; ROUY.
47505; VAN TIEGHEM. 48569.

——— *v.* Cynoglossum, Echino-
spermum, Echium, Heliotropium,
Lappula, Lithospermum, Myosotis,
Omphalodes, Onosma, Pulmonaria,
Symphytum, Trigonotis.

Boronella [Rutaceae]. SCHLECHTER.
47702.

Borreria [Rubiaceae]. KRAUSE.
45625, 45627.

Bosqueia [Urticaceae]. ENGLER.
44094.

Boswellia [Bursaceae]. CHE-
VALIER. 43492.

Bougainvillea [Nyctagineae]. HEI-
MERL. 44971.

Bowlesia [Umbelliferae]. WOLFF.
48924.

Brachycladus [Compositae]. GILG.
44571.

Brachyglottis [Compositae]. FITZ-
HERBERT. 44301.

Brachyotum [Melastomaceae].
COGNIAUX. 43570.

- Brachystelma** [Asteraceae]. BROWN. 43292.
- Bragantia** [Aristolochiaceae]. VALETON. 48551.
- Brasenia** [Nymphaeaceae]. ENGELHARDT. 44086; MORI and MATSUDA. 46567; NAKAI. 46684; SLOTTER. 48206.
- Brassica** [Cruciferae]. BERGER. 42931; CORDEMOY. 43608; DRUCE. 43946; FIGDOR. 44258; HEINECK. 44983; HENSLow. 45052; KÜMMERLE and NYÁRÁDY. 45668; KUNTZE. 45681; KUZNECOV, BUSCH u. FOMIN. 45712; MAKINO. 46234; SUTTON. 48251; THELLUNG. 48325; WILSON. 48865.
- Braya** [Cruciferae]. MUSCHLER. 46657.
- Bridelia** [Euphorbiaceae]. CHEVALIER. 43492; GEHRMANN. 44515, 44516.
- Brillantaisia** [Acanthaceae]. MORE. 46561.
- Britoa** [Myrtaceae]. GLAZION. 44599.
- Brongniartia** [Leguminosae]. HARMS. 44897.
- Broussonetia** [Urticaceae]. MORI and MATSUDA. 46567.
- Browallia** [Solanaceae]. NABELEK. 46669.
- Brownea** [Leguminosae]. SPERLICH. 48049.
- Brunella** [Labiatae]. MITLACHER. 46486.
- Brunfelsia** [Solanaceae]. NABELEK. 46669; SPERLICH. 48049.
- Brunonia** [Goodenovieae]. COLOZZA. 43585; KRAUSE. 45628.
- Bryonia** [Cucurbitaceae]. HEINECK. 44987.
- Buchenavia** [Combretaceae]. GLAZION. 44599.
- Buchnera** [Scrophularineae]. MOORE. 46561.
- Buchnerodendron** [Bixineae]. GILG. 44574.
- Bucida** [Combretaceae]. BRITTON. 43254.
- Buddleia** [Loganiaceae]. KRÄNZLIN. 45605; PAX. 46924.
- Buettneria** [Sterculiaceae]. COCKERELL. 43560; FRIES. 44403; ULBRICH. 48518.
- Bupleurum** [Umbelliferae]. CHABERT. 43457; FEDČENKO, O. A. et B. A. 44221; NAKAI. 46684; REYNIER. 47334, 47336; VORONOV. 48654, 48665.
- Bursa** [Cruciferae]. SCHAFFNER. 47642.
- Bursera** [Burseraceae]. GUILLAUMIN. 44775.
- Burseraceae**. GUILLAUMIN. 44776, 44777.
- *v.* *Boswellia*, *Bursera*, *Canarium*, *Commiphora*, *Garuga*, *Pachylobus*, *Protium*, *Santiria*.
- Butea** [Leguminosae]. PRAIN. 47125; SPERLICH. 48049.
- Butyrospermum** [Sapotaceae]. MANICH u. HERZOG II. 46275.
- Buxus** [Euphorbiaceae]. GÈZE. 44551; HAYATA. 44945; VOUK. 48674.
- Cactaceae**. EICHLAM. 44040, 44042; FOBE. 44326; GÜRKE. 44766; ROLAND-GOSSELIN. 47431; ULE. 48534.
- *v.* *Cephalocereus*, *Cereus*, *Echinocactus*, *Echinocereus*, *Epiphyllum*, *Mamillaria*, *Melocactus*, *Opuntia*, *Peireskia*, *Peireskiopsis*, *Phyllocactus*, *Pilocereus*, *Rhipsalis*.
- Caesalpinia** [Leguminosae]. HARMS. 44897.
- Cajanus** [Leguminosae]. HAYATA. 44945.
- Calamintha** [Labiatae]. LOJACONO. 46075; MITLACHER. 46483; MOORE. 47324.
- Calceolaria** [Scrophularineae]. DOUGLAS. 43911; KRÄNZLIN. 45607.
- Calliandra** [Leguminosae]. HARMS. 44900.
- Callicarpa** [Verbenaceae]. DUNN. 43980; MERRILL. 46425; ROBINSON. 47401.
- Callitriche** [Haloragaceae]. FERNALD. 44233; NAKAI. 46684.
- Calluna** [Ericaceae]. GURVIČ. 44789; MALME. 46253.
- Caloncoba** [Bixineae]. GILG. 44574.
- Calothamnus** [Myrtaceae]. VOUK. 48674.

Calotropis [Asclepiadeae]. SCHILLER. 47686.

Caltha [Ranunculaceae]. MAKINO. 46234; NAKAI. 46684.

Calycanthaceae. WORSDELL. 48946.
 ———— *v.* **Calycanthus**, Chimonanthus.

Calycanthus [Calycanthaceae]. POLLARD. 47081.

Calyprella [Melastomaceae]. COGNIAUX. 43570.

Calystegia [Convolvulaceae]. HABERLANDT. 44810; MAKINO. 46234; MORI and MATSUDA. 46567.

Camelina [Cruciferae]. ZINGER. 49058 G1, 49063.

Campanula [Campanulaceae]. CHABERT. 43456; HEINECK. 44989; HEMSLEY. 45023; HERVIER. 45078; KÜMMERLE & NYÁRÁDY. 45668; MAKINO. 46234.

Campanulaceae *v.* **Adenophora**, **Campanula**, **Campanumaea**, **Canarinea**, **Codonopsis**, **Haynaldia**, **Legousia**, **Leptocodon**, **Lobelia**, **Pentaphragma**, **Peracarpa**, **Phyteuma**, **Platycodon**, **Podanthum**, **Pratia**, **Symphyandra**, **Wahlenbergia**.

Campanumaea [Campanulaceae]. HAYATA. 44945; MAKINO. 46234; WAGNER. 48711.

Camptocarpus [Asclepiadeae]. COSTANTIN & GALLAND. 43626.

Camptosema [Leguminosae]. HARMS. 44900.

Camptostylos [Bixineae]. GILG. 44574.

Camptotheca [Cornaceae]. DODE. 43863.

Campylochnella [Ochnaceae]. VAN TIEGHEM. 48567.

Cananga [Anonaceae]. MÜCKE. 46514.

Canarina [Campanulaceae]. WAGNER. 48711.

Canarium [Burseraceae]. CHEVALIER. 43492; GUILLAUMIN. 44774, 44777, 44779; MERRILL. 46424; MOLL und JANSSONIUS. 46526; ROBINSON. 47401; WINKLER. 48880.

Cancerinia [Compositae]. LITVINOV. 45972.

Cannabis [Urticaceae]. HACKENBERG. 44818; SCHILLER. 47686.

Canscora [Gentianeae]. RIDLEY. 47370.

Caperonia [Euphorbiaceae]. CHEVALIER. 43492.

Capparideae. TALIEV. 48288; WEBER. 48756.

————— *v.* **Capparis**, **Cleome**, **Crataeva**, **Haplocarpum**, **Neothorelia**, **Niebuhria**, **Polanisia**.

Capparis [Capparideae]. GAGNEPAIN. 44469; MERRILL and ROLFE. 46430.

Caprifoliaceae. VAN TIEGHEM. 48577.

————— *v.* **Diervilla**, **Dipelta**, **Linnaea**, **Lonicera**, **Sambucus**, **Triosteum**, **Viburnum**, **Weigelia**.

Capsella [Cruciferae]. NAKAI. 46683, 46684; NOLL. 46775; MORI and MATSUDA. 46567.

Capsicum [Solanaceae]. MAKINO. 46234.

Capura [Sapindaceae]. SPERLICH. 48049.

Caragana [Leguminosae]. PAMPANINI. 46881; KOMAROV. 45570.

Carapa [Meliaceae]. DRABBLE. 43920.

Cardamine [Cruciferae]. BÉGUINOT. 42864; HAYATA. 44945; JANCHEN und WATZL. 45330; KÜMMERLE & NYÁRÁDY. 45668; KUNTZE. 45680; NAKAI. 46684.

Cardiandra [Saxifrageae]. HAYATA. 44945.

Cardiospermum [Sapindaceae]. HAYATA. 44945.

Carduus [Compositae]. CHIOVENDA. 43497; NAKAI. 46683.

Carica [Passifloreae]. BERNARD. 42948; TORNS. 45298; WESTER. 48804.

Carlina [Compositae]. KELLER. 45440.

Carpesium [Compositae]. HAYATA. 44945.

Carpinoxylon† [Cupuliferae]. PLATEN. 47065.

Carpinus [Cupuliferae]. HAYATA. 44945; NAKAI. 46679.

- Carpodinus** [Apocynaceae]. GILG. 44573; STAFF. 48128.
- Carruthersia** [Apocynaceae]. MERRILL. 46425.
- Carthamus** [Compositae]. HANAUSEK. 44864; LITVINOV. 45974.
- Carum** [Umbelliferae]. NAKAI. 46684.
- Carya** [Juglandaceae]. DODE. 43862; ROBINSON. 47399.
- Caryophylleae** v. *Agrostemma*, *Alsine*, *Arenaria*, *Cerastium*, *Cucubalus*, *Dianthus*, *Gypsophila*, *Herniaria*, *Holosteum*, *Lychnis*, *Moehringia*, *Polycarpon*, *Sagina*, *Scleranthus*, *Silene*, *Spergula*, *Spergularia*, *Stellaria*, *Tissa*, *Tunica*.
- Casearia** [Bixineae]. GILG. 44574.
- Cassia** [Leguminosae]. HARMS. 44900; NAKAI. 46684; PAMPANINI. 46882; SCHILLER. 47686.
- Cassiope** [Ericaceae]. WARMING. 48732.
- Cassipourea** [Rhizophoreae]. BRITTON. 43255.
- Cassupa** [Rubiaceae]. KRAUSE. 45625, 45627.
- Castalia** [Nymphaeaceae]. FERNALD. 44233.
- Castanea** [Cupuliferae]. BAGLIONI. 42739; COCKERELL. 43560; DODE. 43875; GILLOT. 44584; NAKAI. 46679; RUDAUX. 47515.
- Castanopsis** [Cupuliferae]. HAYATA. 44945.
- Casuarina** [Casuarineae]. KOORDERS. 45586; SCHLECHTER. 47702.
- Casuarineae** v. *Casuarina*.
- Catalpa** [Bignoniaceae]. DODE. 43873.
- Catha** [Celastrineae]. BOORSMA. 43115.
- Cathartolinum** [Lineae]. SMALL. 47983.
- Caucalis** [Umbelliferae]. MORI and MATSUDA. 46567.
- Caulophyllum** [Berberideae]. NAKAI. 46684.
- Cavendishia** [Ericaceae]. HÖROLD. 45183.
- Cecropia** [Urticaceae]. KOCH. 45537.
- Cedrela** [Meliaceae]. NAKAI. 46684.
- Cedrelopsis** [Meliaceae]. COSTANTIN et POISSON. 43628.
- Celastrineae**. SPRAGUE. 48080.
- v. *Catha*, *Celastrus*, *Elaeodendrum*, *Euonymus*, *Gymnospora*, *Katafa*, *Microtropis*, *Mystroxylum*, *Pachistima*, *Pleurostylia*, *Pterocelastrus*, *Salacia*, *Siphonodori*, *Tripterygium*.
- Celastrus** [Celastrineae]. HAYATA. 44945; NAKAI. 46684.
- Celtis** [Urticaceae]. MORI and MATSUDA. 46567.
- Centaurea** [Compositae]. FIGDOR. 44258; GOIRAN. 44620; GUGLER. 44772; HASLER. 44924; HERVIER. 45078; KÜMMERLE & NYÁRÁDY. 45668; LITVINOV. 45959.
- Centaurium** [Gentianeae]. DRUCE. 43946; FERNALD. 44233.
- Centella** [Umbelliferae]. DOMIN. 43889; NAKAI. 46684.
- Centradeniastrum** n. gen. [Melastomaceae]. CCGNIAUX. 43570.
- Centranthus** [Valerianeae]. GOEBEL. 44612.
- Centrolepideae** v. *Gaimardia*.
- Cephaëlis** [Rubiaceae]. HOLMES. 45206.
- Cephalanthus** [Rubiaceae]. DEANE. 43755.
- Cephalaria** [Dipsaceae]. LITVINOV. 46009-46012.
- Cephalocereus** [Cactaceae]. GÜRKE. 44753.
- Cerastium** [Caryophylleae]. BECK VON MANNAGETTA u. LERCHENAU; 42849; HANDEL-MAZZETTI. 44866; HAYATA. 44945; LITVINOV. 45989; MORI and MATSUDA. 46567; NAKAI. 46683, 46684.
- Cerasus** [Rosaceae]. HÉRISSEY. 45062; LÜSTNER. 46127, 46132; OLIVIER. 46809; SALMON. 47573; TUBEUF. 48479.
- Ceratophylleae** v. *Ceratophyllum*.
- Ceratophyllum** [Ceratophylleae]. LONAGEVSKIJ. 46085.
- Cercanthemum** [Ochnaceae]. VAN TIEGHEM. 49567.
- Cercidoxylon**† n. gen. [Leguminosae]. PLATEN. 47065.

- Cercinia** [Ochnaceae]. VAN TIEGHEM. 48567.
- Cercis** [Leguminosae]. REHDER. 47278.
- Cereus** [Cactaceae]. BERGER. 42933; GÜRKE. 44753, 59, 60, 64; ROLAND-GOSSELIN. 47431; WEINGART. 48771, 72, 74.
- Ceriops** [Rhizophoraceae]. ROBINSON. 47402.
- Ceropegia** [Asclepiadaceae]. BROWN. 43292; GLABISZ. 44596; MOORE. 46561.
- Cestrum** [Solanaceae]. NABELEK. 46669.
- Chæmerodos** [Rosaceae]. NAKAI. 46684.
- Chaenorhinum** [Scrophulariaceae]. MALINVAUD. 46243.
- Chaetostoma** [Melastomaceae]. GLAZIOU. 44599; ULE. 48533.
- Chailletiaceae** *v.* Dichapetalum.
- Chamaebatiaria** [Rosaceae]. RYDBERG. 47542.
- Chamaele** [Umbelliferae]. MAKINO. 46234.
- Chamaemelum** [Compositae]. BORN-MÜLLER. 43126.
- Chamaerhodos** [Rosaceae]. RYDBERG. 47542.
- Chamaesaracha** [Solanaceae]. MAKINO. 46234.
- Cheiranthus** [Cruciferae]. BOODLE. 43112.
- Chelidonium** [Papaveraceae]. HABERLANDT. 44810; NABELEK. 46669; NAKAI. 46683, 84.
- Chenopodiaceae**. FRANZ. 44369.
 ——— *v.* Atriplex, Beta, Chenopodium, Halocnemum, Salsola, Spinacia, Suaeda.
- Chenopodium** [Chenopodiaceae]. MORI and MATSUDA. 46567; REICHENBACH. 47289.
- Chimarrhis** (?) [Rubiaceae]. KRAUSE. 45627.
- Chimonanthus** [Calycanthaceae]. Gard. Chron., 44, (251).
- Chirita** [Gesneriaceae]. HAYATA. 44945; LEVEILLÉ. 45859; SPRAGUE. 48075.
- Chironia** [Gentianaceae]. PRAIN. 47124.
- Chisocheton** [Meliaceae]. MERRILL. 46424, 25; MOLL und JANSSONIUS. 46526.
- Chloranthaceae** *v.* Chloranthus.
- Chloranthus** [Chloranthaceae]. HAYATA. 44945.
- Chondrilla** [Compositae]. FEDČENKO, O. A. et B. A. 44221.
- Chonemorpha** [Apocynaceae]. MERRILL and ROLFE. 46430.
- Choriophyllum** [Euphorbiaceae]. RIDLEY. 47370.
- Chorispermum** [Cruciferae]. DRUCE. 43946.
- Christolea** [Cruciferae]. FEDČENKO. 44218.
- Chrysanthemum** [Compositae]. BRUYKER. 43757; COUPIN. 43645; GORDIAGIN. 44637; GUÉGUEN. 44743; HAYATA. 44945; KUSANO. 45700; MACLEOD. 46203; MAKINO. 46234.
- Chrysogonum** [Compositae]. ELMER. 44077.
- Chrysosplenium** [Saxifrageae]. HAYATA. 44945; NAKAI. 46683, 84.
- Chydenanthus** [Myrtaceae]. BOORSMA. 43115.
- Cicer** [Leguminosae]. ENGELHARDT. 44086.
- Cicuta** [Umbelliferae]. NAKAI. 46684.
- Cimicifuga** [Ranunculaceae]. MATSUMURA and NAKAI. 46348; NABELEK. 46669; NAKAI. 46684.
- Cinchona** [Rubiaceae]. COHEN. 43574; GORKOM. 44650; KRAUSE. 45627; LEERSUM. 45801; RANT, A. 47215; ROSENTHALER. 47477.
- Cineraria** [Compositae]. CHITTENDEN. 43502; MOORE. 46561.
- Cinnamomum** [Laurineae]. GIGLIOLI. 44567; HAYATA. 44945; HOUSEMAN. 45245; MORI and MATSUDA. 46567; PILGRIM. 47043.
- Circaea** [Onagrarieae]. HABERLANDT. 44810; HAYATA. 44945; KUPFER. 45693; MAKINO. 46234; NAKAI. 46684.
- Cirsium** [Compositae]. FERNALD. 44233; KHEK. 45462; PETRAK. 46993.

- Cissus** [Ampelideae]. MORI and MATSUDA. 46567; NAKAI. 46684; SPERLICH. 48049.
- Cistineae** *v.* *Cistus*, *Helianthemum*, *Lechea*.
- Cistus** [Cistineae]. COSTE. 43631.
- Citharexylon** [Verbenaceae]. HAYEK. 44952; SCHULZ. 47808.
- Citrus** [Rutaceae]. MOLL und JANSSONIUS. 46526; RICCOBONO. 47345.
- Cladrastis** [Leguminosae]. NAKAI. 46679, 84.
- Claoxylon** [Euphorbiaceae]. CHEVALIER. 43492.
- Clausena** [Rutaceae]. MOLL und JANSSONIUS. 46526.
- Cleidon** [Euphorbiaceae]. ULE. 48525.
- Cleistanthus** [Euphorbiaceae]. ROBINSON. 47401; SPERLICH. 48049.
- Clematis** [Ranunculaceae.] CAVARA. 43439; HAYATA. 44945; JOUN. 45380; LÉVEILLÉ. 45859; NABELEK. 46669; NAKAI. 46683, 84; PAVOLINI. 46919.
- Clematoclethra** [Ternstroemiaceae]. KOMAROV. 45570.
- Clemensia** *n. gen.* [Meliaceae]. MERRILL. 46424.
- Cleome** [Capparideae]. ULE. 48530.
- Clerodendron** [Verbenaceae]. CHEVALIER. 43492; DODE. 43873; HAYEK. 44952.
- Clethra** [Ericaceae]. REHDER. 47278; ROBINSON. 47400.
- Clitandra** [Apocynaceae]. CHEVALIER. 43492.
- Cnicus** [Compositae]. HAYATA. 44945; MORI and MATSUDA. 46567; NAKAI. 46683; ROSENTHALER u. STADLER. 47479; STADLER. 48110.
- Cnidium** [Umbelliferae]. MAKINO, 46234; NAKAI. 46684.
- Coccocypselum** [Rubiaceae]. KRAUSE. 45627.
- Cocculus** [Menispermaceae]. GAGNEPAIN. 44467; MAKINO. 46234; NAKAI. 46684; SPERLICH. 48049.
- Cochlearia** [Cruciferae]. DUNN. 43980; KUZNECOV, N., BUSCH u. FOMIN. 45712; PEACOCK & REYNOLDS. 46930.
- Codonacanthus** [Acanthaceae]. HAYATA. 44945.
- Codonanthe** [Gesneraceae]. PAMPANINI. 46881.
- Codonopsis** [Campanulaceae]. CHIPP. 43499; HAYATA. 44945; KOMAROV. 45570; WAGNER. 48711.
- Coelospermum** [Rubiaceae]. ELMER. 44072.
- Coffea** [Rubiaceae]. CRAMER. 43661-64; DE WILDEMAN. 43810; DYBOWSKI. 44000; FABER. 44169; HELMRRICH. 45016; SCHILLER. 47686; ZIMMERMANN. 49052.
- Cola** [Sterculiaceae]. BERNEGAU. 42954, 56, 57; CHEVALIER. 43492.
- Coleus** [Labiatae]. GÜRKE. 44751; MOORE. 47324.
- Colignonia** [Nyctagineae]. HEIMERL. 44971.
- Columbia** [Tiliaceae]. MOLL und JANSSONIUS. 46526.
- Columnnea** [Gesneraceae]. SPRAGUE. 48076.
- Combretaceae** *v.* *Buchenavia*, *Bucida*, *Combretum*, *Illigera*, *Terminalia*.
- Combretum** [Combretaceae]. Kew Bull. 1908, (235); BAGSHAWE & BAKER. 42742; GLAZIUC. 44599; MERRILL and ROLFE. 46430.
- Commelinaceae** *v.* *Ancilema*, *Cyanotis*.
- Commersonia** [Sterculiaceae]. MOLL und JANSSONIUS. 46526.
- Commiphora** [Bursaceae]. TOLLENS. 48381.
- Compositae**. BERGER. 42929; DANIEL. 43722; DUDGEON. 43970; GIROD. 44593; JUEL. 45389; NICROTA. 46748; PROBST. 47150; SCHMID. 47716.
- v.* *Achillea*, *Actinea*, *Adenostemma*, *Ageratum*, *Ainsliaea*, *Anaphalis*, *Antennaria*, *Anthemis*, *Arabis*, *Arctium*, *Artemisia*, *Aster*, *Bidens*, *Blainvillaea*, *Blumea*, *Brachycladus*, *Brachyglottis*, *Cancerina*, *Carduus*, *Carlina*, *Carpesium*, *Carthamus*, *Centaurea*, *Chamaemelum*, *Chondrilla*, *Chrysanthemum*, *Chrysonomum*, *Cineraria*, *Cirsium*, *Cnicus*, *Conyza*, *Coreopsis*, *Crepis*, *Crupina*, *Echinops*, *Eisenmannia*, *Emilia*,

- Erigeron, Erlangea, Ethulia, Eupatorium, Felicia, Gaillardia, Geigeria, Gnaphalium, Goldmanella, Gossweilera, Grindelia, Guizotia, Gynura, Helianthus, Helichrysum, Helogyne, Hieracium, Humea, Hypochaeris, Inula, Jaumea, Jurinea, Kleinia, Laetuea, Laggera, Leontodon, Leontopodium, Lepidoloba, Ligularia, Lupsia, Melitella, Mikania, Montanoa, Myriactis, Odontospermum, Pallenis, Parthenium, Petasites, Phacopappus, Pieris, Prenanthes, Pulicaria, Punaria, Pyrethrum, Reichardia, Rhagadiolus, Rhopalomyia, Rudbeckia, Saussurea, Scorzonera, Senecio, Serratula, Siegesbeckia, Sisymbrium, Solidago, Sonchus, Sphaeranthus, Spilanthes, Stemmodontia, Stevia, Taraxacum, Tragopogon, Tripteris, Tussilago, Urospermum, Vanillosmopsis, Vernonia, Xanthium, Zinnia.
- Conandron** [Gesneraceae]. HAYATA. 44945; MAKINO. 46234.
- Conchophyllum** [Asclepiadaceae]. SCHLECHTER. 47701.
- Conium** [Umbelliferae]. ALBAHARY & LÖFFLER. 42594.
- Connaraceae** *v.* Connarus, Rourea.
- Connarus** [Connaraceae]. BRITTON. 43250; LECOMTE. 45790; SPERLICH. 48049.
- Convolvulaceae**. DODE. 43865.
- *v.* Argyreia, Bonamia, Calystegia, Convolvulus, Cuscuta, Evolvulus, Exogonium, Ipomoea, Prevostea, Seddera.
- Convolvulus** [Convolvulaceae]. BORN-MÜLLER. 43122; FERNALD. 44233; PILGER. 47035; VIERHAPPER. 48600; VORONOV. 48665.
- Conyza** [Compositae]. MOORE. 47324.
- Coprosma** [Rubiaceae]. LAUTERBACH. 45775.
- Coptis** [Ranunculaceae]. HOLMBOE. 45205.
- Coptosapelta** [Rubiaceae]. VALETON. 48550, 51.
- Corchoropsis** [Sterculiaceae]. NAKAI. 46684.
- Corchorus** [Tiliaceae]. BURKILL and FINLOW. 43351; SCHLECHTER. 47702; VIERHAPPER. 48600; WATT. 48745.
- Cordeauxia** [Leguminosae]. Kew Bull., 1908, (36).
- Coreopsis** [Compositae]. HANAUSEK. 44864; MOORE. 46561; RACIBORSKI. 47193; ROBINSON. 47399.
- Cornaceae** *v.* Alangium, Aucuba, Camptotheca, Cornus, Davidia, Lescuria, Marlea, Nyssa.
- Cornus** [Cornaceae]. HABERLANDT. 44810; LÉVEILLÉ. 45852; NAKAI. 46679, 84; REHDER. 47278; WANGERIN. 48725.
- Cornutia** [Verbenaceae]. HAYEK. 44952.
- Coronilla** [Leguminosae]. KÜMMERLE & NYÁRÁDY. 45668.
- Coronopus** [Cruciferae]. MUSCHLER. 46658.
- Corydalis** [Papaveraceae]. BRUNARD. 43305; GADAMEP. 44459; HAYATA. 44945; NABELEK. 46669; NAKAI. 46683, 84; WILDT. 48844.
- Corylus** [Cupuliferae]. GILLOT. 44584; MACDOUGALL. 46190; NAKAI. 46679.
- Corynocarpus** [Anacardiaceae]. ROCCHETTI. 47406.
- Coscinium** [Menispermaceae]. SPERLICH. 48049.
- Cotoneaster** [Rosaceae]. BOIS. 43081; NAKAI. 46684; PAX. 46924.
- Cotyledon** [Crassulaceae]. NAKAI. 46684.
- Coursetia** [Leguminosae]. HARMS. 44897.
- Coussarea** [Rubiaceae]. KRAUSE. 45625.
- Crambe** [Cruciferae]. KUZNECOV, BUSCH u. FOMIN. 45712; SALMON. 47574.
- Crassula** [Crassulaceae]. HAMET. 44851.
- Crassulaceae**. MARCHAND & BOUGET. 46291.
- *v.* Cotyledon, Crassula, Kalanchoë, Oliveranthus, Penthorum, Sedum, Sempervivum.
- Crataeva** [Capparidaceae]. GAGNEPAIN. 44469; ULE. 48530.
- Crataegus** [Rosaceae]. BEAN. 42839; COCKERELL. 43560; EGGLESTON.

44028-30; HABERLANDT. 44810;
KÜMMERLE & NYÁRÁDY. 45668;
LÉVELLÉ. 45860; NAKAI. 46679,
84; SARGENT. 47598-47602; SCHIL-
BERSZKY. 47678; WOLF. 48916.

Cremolobus [Cruciferae]. MUSCHLER.
46657.

Crawfordia [Gentianeae]. HAYATA.
44945.

Crepis [Compositae]. BORNMÜLLER.
43127; HASLER. 44924; KÜMMERLE
& NYÁRÁDY. 45668; MURR. 46642;
TROTTER. 48441.

Crossosoma [Dilleniaceae]. SMALL.
47980.

Crotalaria [Leguminosae]. HAYATA.
44945; NAKAI. 46684; VIERHAPPER.
48600.

Croton [Euphorbiaceae]. CHEVALIER.
43492; ULE. 48525.

Crucianella [Rubiaceae]. BORN-
MÜLLER. 43127.

Cruciferae. MOLLARD. 46529;
OLIVIER. 46808; TALIEV. 48288.

———— v. *Aethionema*, *Alliaria*,
Alyssum, *Anastatica*, *Barbarea*,
Brassica, *Braya*, *Bursa*, *Camelina*,
Capsella, *Cardamine*, *Cheiranthus*,
Chorispermum, *Christolea*, *Cochlearia*,
Coronopus, *Crambe*, *Cremolobus*,
Dentaria, *Descurainia*, *Diplotaxis*,
Dontostemon, *Draba*, *Englerocharis*,
Erysimum, *Euclidium*, *Eudema*,
Greggia, *Hesperis*, *Iberis*, *Isatis*,
Koniga, *Lepidium*, *Lunaria*, *Matthiola*,
Moricandia, *Nasturtium*, *Pachy-
phragma*, *Parrya*, *Peltaria*, *Ptili-
trichum*, *Radicula*, *Raphanus*, *Sinapis*,
Sisymbrium, *Sobolewska*, *Strept-
anthus*, *Thelipodium*, *Thlaspi*, *Urban-
doxa*, *Wilekea*.

Crupina [Compositae]. THELLUNG.
48326.

Cryptotaenia [Umbelliferae]. MAKINO.
46234; NAKAI. 46684.

Cryptotaeniopsis [Umbelliferae].
BOISSIEU. 43086.

Cucubalus [Caryophyllaeae]. HAYATA.
44945; NAKAI. 46684.

Cucumis [Cucurbitaceae]. EWERT.
44154; GROSSER. 44728; HECKER.
44961; HERZOG. 45081; NABELEK.
46669; QUANJER. 47177; STROBEL.
48229.

Cucurbita [Cucurbitaceae]. DRUDE.
43948; MAKINO. 46234; NABELEK.
46669; SÖLTZ. 48021.

Cucurbitaceae v. *Actinostemma*,
Benicasa, *Bryonia*, *Cucumis*, *Cucur-
bita*, *Cyclanthera*, *Guraniopsis*,
Gynostemma, *Herpetospermum*, *La-
genaria*, *Macrozanonia*, *Melothria*,
Schizopepon, *Sechium*, *Sicyos*, *Thla-
diantha*, *Trichosanthes*.

Cudrania [Urticaceae]. MORI and
MATSUDA. 46567.

Cuphea [Lythriaceae]. KOEHNE.
45545.

Cupuliferae v. *Alnoxydon*, *Alnus*,
Betula, *Carpinoxydon*, *Carpinus*,
Castanea, *Castanopsis*, *Corylus*,
Fagus, *Nothofagoxydon*, *Ostrya*,
Quercinium, *Quercus*.

Cuscuta [Convolvulaceae]. HEMSLEY.
45026; HILDEBRAND. 45118; HILT-
NER. 45140; LÜSTNER. 46135;
MAL'CEV. 46240; MOLLARD. 46527;
VIERHAPPER. 48600.

Cussonia [Araliaceae]. CHEVALIER.
43492.

Cyanotis [Commelinaceae]. HAYATA.
44945.

Cyathocalyx [Anonaceae]. ROBINSON.
47400.

Cyclamen [Primulaceae]. HILDE-
BRAND. 45120; KÜMMERLE &
NYÁRÁDY. 45668; NABELEK. 46669.

Cyclanthera [Cucurbitaceae].
COGNIAUX. 43571.

Cyclea [Menispermaceae]. GAGNE-
PAIN. 44467.

Cyclostemon [Euphorbiaceae].
ROBINSON. 47401.

Cydista [Bignoniaceae]. SPRAGUE.
48073.

Cydonia [Rosaceae]. MAKINO. 46234;
NAKAI. 46684.

Cylista [Leguminosae]. VIERHAPPER.
48600.

Cymbalaria [Scrophulariaceae]. LEH-
MANN. 45811.

Cynanchum [Asteraceae]. BROWN.
43292; LÉVELLÉ. 45852; MAKINO.
46234; MOORE. 46561.

Cynoglossum [Boraginaceae]. HAYATA.
44945; KRYLOV. 45656; KÜMMERLE
& NYÁRÁDY. 45668; LÉJACONO.
46075.

- Cyrtandra** [Gesneraceae]. LAUTERBACH. 45775; RECHINGER. 47256.
- Cytinaceae** *v.* **Cytinus**.
- Cytinus** [Cytinaceae]. LANKESTER. 45757.
- Cytisus** [Leguminosae]. BELJERINCK. 42882; HILDEBRAND. 45117; KÜMMERLE & NYÁRÁDY. 45668; PELLEGRIN. 46946; RUSSELL. 47537; WOŁOSZCZAK. 48935.
- Dalbergia** [Leguminosae]. HARMS. 44900.
- Dalechampia** [Euphorbiaceae]. ULE. 48525.
- Damnanthus** [Rubiaceae]. HAYATA. 44945.
- Daphne** [Thymelaeaceae]. BORN-MÜLLER. 43119; DERGANČ. 43792; HAYATA 44945; HEINECK. 44993; ROBINSON. 47400.
- Darlingtonia** [Sarraceniacae]. HEINRICHER. 45009.
- Darwinia** [Myrtaceae]. Gard. Chron., 43, (243).
- Dasylepis** [Bixineae]. GILG. 44574.
- Datura** [Solanaeae]. EISLER u. PORTHEIM. 44051; NABELEK. 46669.
- Daucus** [Umbelliferae]. BUSSE. 43372; HELWEG. 45017; KÜHL. 45662.
- Davidia** [Cornaceae]. VILMORIN. 48610.
- Dehaasia** [Laurineae]. RIDLEY. 47370.
- Delphinium** [Ranunculaceae]. DANGUY. 43719; NABALEK. 46669; NAKAI. 46684.
- Dendropanax** [Araliaceae]. HAYATA. 44945.
- Dentaria** [Cruciferae]. FERNALD. 44233; JANCHEN und WATZL. 45330; REGEL. 47268.
- Descurainia** [Cruciferae]. MUSCHLER. 46657.
- Desfontainea** [Loganiaceae]. KRÄNZLIN. 45605.
- Desmodium** [Leguminosae]. FISCHER. 44278; HAYATA. 44945; HEMSLEY. 45027; MERRILL and ROLFE. 46430; NAKAI. 46684; ROBINSON. 47599).
- Deutzia** [Saxifrageae]. BOIS 43081; HAYATA. 44945; NAKAI. 46684.
- Dianthus** [Caryophylleae]. Gard. Chron., 44, (214); BUSCH. 43368; HAYATA. 44945; HEINECK. 44984; KOMŠA. 45572; NAKAI. 46684; RAFFILL. 47200; VORONOV. 48665.
- Diapensia** [Diapensiaceae]. PETERSEN. 46982.
- Diapensiaceae** *v.* **Diapensia**, **Sherwoodia**, **Shortia**.
- Dicentra** [Papaveraceae]. MAKINO. 46234; NABELEK. 46669.
- Dichapetalum** [Chailletiacae]. MERRILL and ROLFE. 46430.
- Dichilus** [Leguminosae]. BOLUS & KENSIT. 43095.
- Dichosciadium** n. nom. [Umbelliferae]. DOMIN. 43891.
- Dicliptera** [Acanthaceae]. CHEVALIER. 43492; MOORE. 46561.
- Dielytra** [Papaveraceae]. HEINECK. 44985.
- Dictamnus** [Rutaceae]. KILLERMANN. 45473; NAKAI. 46684; TALIEV. 48290.
- Didymocarpus** [Gesneraceae]. RIDLEY. 47370.
- Didymopanax** [Araliaceae]. HARMS. 44899.
- Diervilla** [Caprifoliaceae]. MAKINO. 46234; NAKAI. 46684.
- Digitalis** [Serophularineae]. BÉGUINOT. 42865; HART. 44911; SHARP. 47924.
- Dilleniaceae** *v.* **Crossosoma**, **Saurania**.
- Dionaea** [Droseraceae]. HARSHBERGER. 44907.
- Diospyros** [Ebenaceae]. COCKERELL. 43560; MAKINO. 46234; ROBINSON. 47401; VORONOV. 48661; WINKLER. 48880.
- Dipelta** [Caprifoliaceae]. HEMSLEY. 45022.
- Diplotaxis** [Cruciferae]. KÜMMERLE & NYÁRÁDY. 45668.
- Dipsaceae** *v.* **Cephalaria**, **Dipsacus**, **Knautia**, **Scabiosa**.
- Dipsacus** [Dipsaceae]. NAKAI. 46684.
- Dipterocarpeae** *v.* **Dryobalanops**, **Hopea**, **Monotes**, **Pentaeme**, **Shorea**.
- Dischidia** [Asclepiadeae]. HAYATA. 44945; SCHLECHTER. 47701.

- Disciphania** [Menispermaceae]. DIELS. 43829.
- Disperma** [Acanthaceae]. MOORE. 46561.
- Distictis** [Bignoniaceae]. JOHNSTON. 45367; SPRAGUE. 48073.
- Dodonaea** [Sapindaceae]. KOORDERS. 45585.
- Dolichanthera** n. gen. [Rubiaceae]. SCHLECHTER. 47702.
- Dolichodelphys** n. gen. [Rubiaceae]. KRAUSE. 45625.
- Dontostemon** [Cruciferae]. NAKAI. 46683, 84.
- Dorstenia** [Urticaceae]. ENGLER. 44094.
- Doryalis** [Bixineae]. GILG. 44574.
- Draba** [Cruciferae]. FEDČENKO. 44218; FERNALD. 44237; KÜMMERLE & NYÁRÁDY. 45668; NAKAI. 46683, 84; VORONOV. 48659.
- Dracocephalum** [Labiatae]. FEDČENKO. 44218, 20; MITLACHER. 46486; NAKAI. 46683; WEBER. 48756.
- Dracontomelum** [Anacardiaceae]. MERRILL and ROLFE. 46430.
- Drepananthus** [Adonaceae]. MERRILL. 46424.
- Drosera** [Droseraceae]. BLUMENTRIT. 43054; GOEBEL. 44610, 11; MORRISON. 46579; ROSENBERG. 47466.
- Droseraceae**. TALIEV. 48288.
——— v. *Dionaea*, *Drosera*.
- Dryas** [Rosaceae]. DURAFOUR. 43990; NAKAI. 46679, 84.
- Dryocallis** [Rosaceae]. RYDBERG. 47542.
- Dryobalanops** [Dipterocarpaceae]. SPERLICH. 48049.
- Duchesnea** [Rosaceae]. NAKAI. 46684.
- Dumasia** [Leguminosae]. HAYATA. 44945.
- Dunbaria** [Leguminosae]. NAKAI. 46684.
- Duranta** [Verbenaceae]. HAYEK. 44952.
- Durio** [Malvaceae]. MOLL und JANSSONIUS. 46526; SPERLICH. 48049.
- Duvernoya** [Acanthaceae]. CHEVALIER. 43492.
- Dysoxylum** [Meliaceae]. MERRILL. 46424; MOLL, J. W. und JANSSONIUS. 46526.
- Ebenaceae** v. *Diospyros*, *Ebenoxylon*.
- Ebenoxylon**† [Ebenaceae]. PLATEN. 47065.
- Echinocactus** [Caeteae]. BÖDEKER. 43066; FRIÉ. 44387; GÜRKE. 44752, 62; TRAPPEN. 48418.
- Echinocereus** [Caeteae]. PURPUS. 47175; STANDLEY. 48119.
- Echinopanax** [Araliaceae]. NAKAI. 46684.
- Echinops** [Compositae]. CHEVALIER. 43492; HAYATA. 44945; KIEFFER. 45467.
- Echinosperrum** [Boraginaceae]. LOJACONO. 46075.
- Echium** [Boraginaceae]. GOEBEL. 44612; LOJACONO. 46075.
- Echyrospermum** [Leguminosae]. BRITTEN. 43244.
- Eisenmannia** [Compositae]. HANAU-SEK. 44864.
- Elaeagnaceae** v. *Elacagnus*, *Shepherdia*.
- Elaëagnus** [Elaëagnaceae]. HAYATA. 44945; MORI and MATSUDA. 46567.
- Elaëocarpus** [Tiliaceae]. HAYATA. 44945; MERRILL. 46424, 25; MOLL und JANSSONIUS. 46526; RIDLEY. 47370; ROBINSON. 47400; SCHLECHTER. 47702.
- Elaeodendrum** [Celastrineae]. LOESENER. 46055.
- Elatinaceae** v. *Elatine*.
- Elatine** [Elatinaceae]. NAKAI. 46684.
- Elatostema** [Urticaceae]. HAYATA. 44945; RECHINGER. 47256; WINKLER. 48850.
- Ellisiophyllum** [Hydrophyllaceae]. HAYATA. 44945.
- Elsholtzia** [Labiatae]. FEDČENKO. 44212.
- Embelia** [Myrsineae]. WEBER, D. 48756.
- Emilia** [Compositae]. ROBINSON. 47401.

- Emplectranthus** [Asclepiadeae].
BROWN. 43292.
- Engelhardtia** [Juglandaceae]. HAYATA.
44945.
- Englerocharis** n. gen. [Cruciferae].
MUSCHLER. 46657.
- Eatada** [Leguminosae]. MERRILL.
46425.
- Epacrideae** v. *Epacris*.
- Epacris** [Epacrideae]. NABALEK.
46669.
- Epilobium** [Onagrariceae]. HAYATA.
44945; LÉVEILLÉ. 45853, 65, 66;
MATSUMURA and NAKAI. 46348;
NAKAI. 46681, 84; ROBINSON.
47401; RUBNER. 47510-11.
- Epimedium** [Berberideae]. HABER-
LANDT. 44810; KOMAROV. 45570;
NAKAI. 46683.
- Epiphyllum** [Cactaceae]. MIKOSCH.
46472.
- Eranthis** [Ranunculaceae]. KÉREK-
GYÁRTÓ. 45451; NABALEK. 46669;
NAKAI. 46684.
- Eremostachys** [Labiatae]. Gard.
Chron., 43, (415); FEDČENKO, O. A.
et B. A. 44221.
- Eriander** n. gen. [Rutaceae]. WINK-
LER. 48880.
- Erica** [Ericaceae]. Gard. Chron.,
44, (62); BOLUS & KENSIT. 43095;
NABALEK. 46669.
- Ericaceae**. OWEN. 46847; PEL-
TRISOT. 46952.
- v. *Andromeda*, *Arcto-*
staphylos, *Azalca*, *Calluna*, *Cassiope*,
Cavendishia, *Clethra*, *Erica*, *Gaul-*
theria, *Gaylussacia*, *Geaya*, *Kalmia*,
Ledum, *Loiseleuria*, *Lyonia*, *Men-*
ziesia, *Phyllodoce*, *Pieris*, *Pirola*,
Psammisia, *Pyrola*, *Rhododendron*,
Rhodothamnus, *Satyria*.
- Erigeron** [Compositae]. MORI and
MATSUDA. 46567.
- Eriobotrya** [Rosaceae]. MERRILL.
and ROLFE. 46430.
- Eriocauleae** v. *Eriocaulon*.
- Eriocaulon** [Eriocauleae]. SCHLECH-
TER. 47702.
- Eriodendron** [Malvaceae]. MOLL
and JANSSONIUS. 46526; MÜCKE.
46615.
- Eriodictyon** [Hydrophyllaceae].
TUNMANN. 48494.
- Eriogonum** [Polygonaceae]. GAN-
DOGER. 44487; LANGE. 45751.
- Erlangea** [Compositae]. MOORE.
46561, 62.
- Ernodea** [Rubiaceae]. BRITTON.
N. L. 43253.
- Erodium** [Geraniaceae]. LITVINOV,
D. 45965; NAKAI. 46684.
- Eryngium** [Umbelliferae]. VORONOV.
48664; WOLFF. 48924, 25.
- Erysimum** [Cruciferae]. MUSCHLER.
46657; NAKAI. 46684.
- Erythrina** [Leguminosae]. BERGER.
42930.
- Erythrospermum** [Flacourtiaceae].
VALETON. 48551.
- Erythroxyton** [Lineae]. BRITTON,
N. L. 43248; JONG. 45371, 72, 73;
MERRILL. 46425.
- Escallonia** [Saxifrageae]. CLARK.
43523.
- Eschweilera** [Myrtaceae]. PITTIER.
47054.
- Ethulia** [Compositae]. HAYATA.
44945.
- Eucalyptus** [Myrtaceae]. PAESSLER.
46853.
- Euclidium** [Cruciferae]. KNOWLTON.
45524.
- Eudema** [Cruciferae]. MUSCHLER.
46657.
- Eugenia** [Myrtaceae]. GLAZIOU.
44599; HAYATA. 44945; RIDLEY.
47370; WINKLER. 48880.
- Evonymus** [Celastrineae]. BOORSMA.
43115; HAAS. 44805; HAYATA.
44945; LÉVEILLÉ. 46852; MERRILL.
46425; NAKAI. 46679, 84; PALDELE.
46854; SPRAGUE. 48078; VACA.
48544; VOUK. 48674; WESTPHAL.
48805.
- Eupatorium** [Compositae]. ELMER.
44077; FERNALD. 44233; HAYATA.
44945; HEMSLEY. 45020; HIERONY-
MUS. 45105; RASENACK. 47220;
ROBINSON. 47401; SPRENGER. 48086.
- Euphorbia** [Euphorbiaceae]. BER-
NÁTSKY. 42952; BORNMÜLLER. 43127;
DOMINIKUS. 43898; KÜMMERLE &
NYÁRÁDY. 45668; LÉVEILLÉ. 45854,

66; LOJACONO. 46075; MARLOTH. 46307; MORI and MATSUDA. 46567; MÜLLER. 46635; RAFFILL. 47202; THELLUNG. 48324; ULE. 48525, 31.

Euphorbiaceae *v.* Acalypha, Alchornea, Aleurites, Antidesma, Argyrothamnia, Baccaurea, Bridelia, Buxus, Caperonia, Choriophyllum, Claoxylon, Cleidion, Cleistanthus, Croton, Cyclostemon, Dalechampia, Euphorbia, Excoecaria, Garcia, Gentilia, Glochidion, Hevea, Hotuima, Hura, Hymenocardia, Jatropha, Lebidieropsis, Macaranga, Mallotus, Manihot, Manniophyton, Mercurialis, Neoboutonia, Neochevaliera, Omphalea, Pachysandra, Pera, Phyllanthus, Plukenetia, Pycnocomma, Ricinus, Sapium, Sebastiania, Stillingia, Tragia, Trigonostemum, Uapaca.

Euphrasia [Scrophulariaceae]. CUTAGNE. 43649; FEDČENKO. 44220; HANDEL-MAZZETTI. 44866; HAYATA. 44945; KUPFFER. 45693.

Eurya [Ternstroemiaceae]. DUNN. 43980; HAYATA. 44945; NAKAI. 46684.

Euryale [Nymphaeaceae]. BCGO-LIUBOV. 43080; REID. 47296; SUKATSCHOFF. 48249.

Euscaphis [Sapindaceae]. NAKAI. 46684.

Eustegia [Asclepiadeae]. BROWN. 43292.

Evodia [Rutaceae]. DODE. 43864; HAYATA. 44945; MOLL und JANSSONIUS. 46526; RIDLEY. 47370.

Evolvulus [Convolvulaceae]. HOUSE. 45242.

Excoecaria [Euphorbiaceae]. FENDLER. 44227.

Excoecarpus [Santalaceae]. SCHLECHTER. 47702.

Exochaenium [Gentianeae]. HILL. 45126.

Exogonium [Convolvulaceae]. HOUSE. 45243.

Exomicrum [Ochnaceae]. VAN TIEGHEM. 48567.

Eylesia *n. gen.* [Scrophulariaceae]. MOORE. 46561.

Fagara [Rutaceae]. COCKERELL. 43560; FRIES. 44402; MAKINO. 46234.

Fagonia [Zygophylleae]. STEINBRINCK u. SCHINZ. 48152.

Fagopyrum [Polygonaceae]. ALTHAUSEN. 42619; NAKAI. 46685.

Fagraea [Loganiaceae]. MERRILL. 46425; SPERLICH. 48049.

Fagus [Cupuliferae]. BRICK. 43215; HABERLANDT. 44810; HAYATA. 44945; MÁGOCY-DIETZ. 46210; MANZECK. 46277; MORSTATT. 46590; PALIBIN. 46856; SAUNDERS. 47610; WEBSTER. 48758.

Faradaya [Verbenaceae]. SPERLICH. 48049.

Faramea [Rubiaceae]. KRAUSE. 45625, 27.

Fatsia [Araliaceae]. BOISSIEU. 43084; HAYATA. 44945.

Fatoua [Urticaceae]. HAYATA. 44945.

Fedia [Valerianaceae]. GOEBEL. 44612.

Felicia [Compositae]. MOORE. 46561.

Felixia† *n. gen.* [Leguminosae]. PLATEN. 47065.

Feronia [Rutaceae]. MOLL und JANSSONIUS. 46526; SPERLICH. 48049.

Fibraurea [Menispermaceae]. SPERLICH. 48049.

Ficoideae. MÜLLER. 46629.

v. Glischrothamnus, Mesembryanthemum, Mollugo, Tetragonia.

Ficoxylon† [Urticaceae]. PLATEN. 47065.

Ficus [Urticaceae]. BESSEY. 42981; BURTT-DAVY. 43358; GOBELL. 43550; COCKERELL. 43560; ELMER. 44073, 78; ENGLER. 44090; HAYATA. 44945; HEYL. 45092; LECLERC DU SABLON. 45787, 88; LÉVEILLÉ. 45866; MANNICH u. BANDKE. 46274; MATTEI. 46360; MERRILL. 46424; MORI and MATSUDA. 46567; ROBINSON. 47401; STEVENS u. HALL. 48167; SVEDELIUS. 48256; THOMS. 48347; VALLESE. 48552; WINKLER. 48880.

Fiebrigiella *n. gen.* [Leguminosae]. HARMS. 44897.

Filipendula [Rosaceae]. MOODY. 46556; RYDBERG. 47542.

- Firmiania** [Sterculiaceae]. MOLL und JANSSONIUS. 46526.
- Flacourtia** [Bixineae]. GAGNEPAIN. 44472.
- Flacourtiaceae** *v.* *Erythrospermum*.
- Flemingia** [Leguminosae]. HAYATA. 44945; MERRILL and ROLFE. 46430.
- Fockea** [Asclepiadeae]. BROWN. 43292.
- Folotsia** [Asclepiadeae]. COSTANTIN et BCIS. 43625.
- Fontanesia** [Oleaceae]. MORI and MATSUDA. 46567.
- Forstera** [Styliidiaceae]. MILDBREAD. 46474.
- Forsythia** [Oleaceae]. LINGELSHEIM. 45930; PUCCI. 47159.
- Fragaria** [Rosaceae]. APPEL. 42648; FERNALD. 44233; HAYATA. 44945; KOCHS. 45542; LAIBACH. 45735; LÜSTNER. 46161; MORSTATT. 46581; NAKAI. 46684; RYDBERG. 47542.
- Fraxinus** [Oleaceae]. BRITTON. 43257; COCKERELL. 43560; FRIEDRICH. 44399; MORI and MATSUDA. 46567; SARGENT. 47602; SCHWERIN. 47846.
- Fritzschia** [Melastomaceae]. GLAZIOU. 44599; ULE. 48533.
- Fuchsia** [Onagrarieae]. Gard. Chron., 44. (68).
- Fumaria** [Fumariaceae]. DRUCE. 43946; KÜMMERLE & NYÁRÁDY. 45668; NABELEK. 46669.
- Fumariaceae** *v.* *Fumaria*.
- Funtumia** [Apocynaceae]. BORZÌ. 43143.
- Gaertnera** [Loganiaceae]. RIDLEY. 47370.
- Gaillardia** [Compositae]. ROBBINS. 47394.
- Gaimardia** [Centrolepideae]. PAX. 46924.
- Galactia** [Leguminosae]. HARMS. 44900.
- Galeoddolon** [Labiatae]. MITLACHER. 46486.
- Galeopsis** [Labiatae]. MITLACHER. 46486.
- Galium** [Rubiaceae]. HAYATA. 44945; KRAUSE. 45627; KÜMMERLE & NYÁRÁDY. 45668; LÉVEILLÉ. 45852. 69; LONACEVSKIJ, 46084; MAKINO. 46234; MATSUMURA and NAKAI. 46348; MOORE. 47324; NAKAI. 46683, 84.
- Garcia** [Euphorbiaceae]. CASH. 43432.
- Garcinia** [Guttiferae]. DRABBLE. 43924; ENGLER. 44097.
- Gardenia** [Rubiaceae]. ELMER. 44072, 74; ELMER. 44074; LAUTERBACH. 45775; SCHLECHTER. 47702.
- Garuga** [Burseraceae]. GUILLAUMIN. 44775; MOLL and JANSSONIUS. 46526.
- Gaultheria** [Ericaceae]. HAYATA. 44945.
- Gaylussacia** [Ericaceae]. FERNALD. 44233; HILL, E. J. 45129.
- Geaya** [Ericaceae]. COSTANTIN et POISSON. 43627.
- Geigeria** [Compositae]. MOORE. 46561; STEINBRINCK u. SCHINZ. 48152.
- Geissaspis** [Leguminosae]. BAKER. 42762.
- Geniostoma** [Loganiaceae]. MERRILL. 46425.
- Genipa** [Rubiaceae]. KRAUSE. 45627.
- Genista** [Leguminosae]. GANDOGER. 44490.
- Genlisea** [Lentibularieae]. SYLVÉN. 48275.
- Gentiana** [Gentianeae]. FEDČENKO, O. A. 44218; FEDČENKO, O. A. et B. A. 44221; GOLDSCHMIDT. 44625; HANDEL-MAZZETTI. 44866; HAYATA. 44945; HEINECK. 44998; NAKAI. 46679; RIDLEY. 47370.
- Gentianeae** *v.* *Bartonia*, *Canscora*, *Centaurium*, *Chironia*, *Crawfordia*, *Exochaenium*, *Gentiana*, *Menyanthes*, *Nymphoides*, *Orphium*, *Sebaea*, *Swertia*, *Tachadenus*.
- Gentilia** [Euphorbiaceae]. CHEVALIER. 43492.
- Geraniaceae**. LEGAULT. 45806; SMALL. 47981.
- *v.* *Averrhoa*, *Bolboxalis*, *Erodium*, *Geranium*, *Hesperoxalis*, *Hypseocharis*, *Impatiens*, *Ionoxalis*, *Lotoxalis*, *Monoxalis*, *Otoxalis*, *Oxalis*, *Pelargonium*, *Robertiella*, *Sarcocaulon*, *Tropaeolum*, *Xanthoxalis*.

- Geranium** [Geraniaceae]. DRABBLE. 43927; FEDČENKO. 44218; HANKS and SMALL. 44871; HAYATA. 44945; KÜMMERLE & NYÁRÁDY. 45668; KUZNECOV, BUSCH u. FOMIN. 45713; NAKAI. 46684.
- Gerardia** [Scrophulariaceae]. FERNALD. 44233; ROBINSON. 47399.
- Gesneraceae.** BEDDOME. 42858; FIGDOR. 44257.
- *v.* Chirita, Codonanthe, Columnea, Conandron, Cyrtandra, Didymocarpus, Klugia, Loxocarpus, Lysionotus, Oreocharis, Paraboea, Ramondia, Rhynehoglossum, Saint-paulia.
- Gaum** [Rosaceae]. NAKAI. 46684; VIGUIER. 48604; VORONOV. 48665.
- Girardinia** [Urticaceae]. HAYATA. 44945.
- Gilibertia** [Araliaceae]. HARMS. 44899.
- Glechoma** [Labiatae]. MITLACHER. 46486.
- Gleditschia** [Leguminosae]. NAKAI. 46684.
- Glischrothamnus** n. gen. [Ficoideae]. PILGER. 47036.
- Globularia** [Sclaginaceae]. KÜMMERLE & NYÁRÁDY. 45668.
- Glochidion** [Euphorbiaceae]. HAYATA. 44945; ROBINSON. 47401.
- Glycine** [Leguminosae]. MERRILL. 46425; NAKAI. 46684.
- Glycosmis** [Rutaceae]. MOLL und JANSSONIUS. 46526.
- Glycyrrhiza** [Leguminosae]. 47631.
- Gnaphalium** [Compositae]. ELMER. 44077; FERNALD. 44233; HAYATA. 44945; MAKINO. 46234.
- Godetia** [Onagrariceae]. JEPSON. 45356.
- Goldmanella** n. nom. [Compositae]. GREENMAN. 44696.
- Goniothalamus** [Anonaceae]. MERRILL. 46424, 46425.
- Goodenovieae** *v.* Brunonia, Saevola.
- Gossweilera** n. gen. [Compositae]. MOORE. 46561.
- Gossypium** [Malvaceae]. BALLS. 42782-84; COVILLE, BRITTON and (M-6590)
- COOK. 43651; FABER. 44170; FLETCHER. 44316-18; NAKAI. 46684; SCHILLER. 47686; VALLESE. 48554; VOSSELER. 48671; WATT. 48745.
- Gouania** [Rhamnaceae]. SCHLECHTER. 47702.
- Graffenrieda** [Melastomaceae]. 43570.
- Greggia** [Cruciferae]. MUSCHLER. 46657.
- Grevillea** [Proteaceae]. SCHLECHTER. 47702.
- Grewia** [Tiliaceae]. MOLL und JANSSONIUS. 46526; NAKAI. 46684.
- Greyia** [Sapindaceae]. Gard. Chron., 43, (138).
- Grindelia** [Compositae]. TUNMANN. 48494.
- Grossularia** [Saxifrageae]. COVILLE and BRITTON. 43650.
- Grumilea** [Rubiaceae]. MOORE. 47324.
- Gueldenstaedtia** [Leguminosae]. NAKAI. 46684.
- Guettarda** [Rubiaceae]. KRAUSE. 45625.
- Guizota** [Compositae]. MOORE. 46561, 47324.
- Gunnera** [Haloragaceae]. MJDILEWSKI. 46493.
- Guraniopsis** n. gen. [Cucurbitaceae]. COGNIAUX. 43571.
- Guttiferae** *v.* Garcinia.
- Gymnema** [Asclepiadeae]. SCHLECHTER. 47701.
- Gymnosporia** [Celastrineae]. BOORSMAN. 43115; LOESENER. 46052, 55; MERRILL and ROLFE. 46430.
- Gynostemma** [Cucurbitaceae]. HAYATA. 44945; MERRILL. 46425.
- Gynura** [Compositae]. ELMER. 44077; HAYATA. 44945; MERRILL and ROLFE. 46430; MOORE. 47324.
- Gypsophila** [Caryophylleae]. BÉGUINOT. 42870; BORNMÜLLER. 43126; KÜMMERLE & NYÁRÁDY. 45668; LITVINOV. 46003; NAKAI. 46684.
- Haematoxylon** [Leguminosae]. JACKSON. 45319.
- Hakea** [Proteaceae]. VOUK. 48674.

- Halesia** [Styracaceae]. REIDER. 47278.
- Haloecnemum** [Chenopodiaceae]. LOJACONO. 46075.
- Halorageae** v. *Callitriche*, *Gumera*, *Halragis*, *Hippuris*, *Myriophyllum*.
- Haloragis** [Halorageae]. HAYATA. 44945; NAKAI. 46684.
- Hamamelideae** v. *Hamamelis*, *Liquidambar*.
- Hamamelis** [Hamamelideae]. ROSENTHALER. 47478.
- Hancornia** [Apocynaceae]. London, J. R. Soc. Arts. 56, (527).
- Haplophyllum** [Rutaceae]. BORN-MÜLLER. 43126, 27.
- Haptocarpum** n. gen. [Capparideae]. ULE. 48521, 30.
- Harlwickia** [Leguminosae]. SOLEREDER. 48014.
- Harpullia** [Sapindaceae]. LAUTERBACH. 45775.
- Haynaldia** [Campanulaceae]. WAGNER. 48711.
- Hedeoma** [Labiatae]. HARGER. 44886.
- Hedera** [Araliaceae]. HAYATA. 44945; HEINECK. 45000; KÜMMERLE & NYÁRÁDY. 45668; NAKAI. 46684; VOUK. 48674.
- Hedyotis** [Rubiaceae]. MERRILL. 46424; RIDLEY. 47370.
- Hedysarum** [Leguminosae]. SCHILLER. 47686.
- Helianthemum** [Cistaceae]. KÜMMERLE & NYÁRÁDY. 45668; LE GENDRE. 45807; RUSSELL. 47536; TÖRNBLÖM. 48379.
- Helianthus** [Compositae]. CAVAZZA. 43440; COCKERELL. 43558; FIGDOR. 44258; PASSON. 46904; TRZEBINSKI. 48447.
- Helichrysum** [Compositae]. BOLUS & KENSIT. 43095; CHIOVENDA. 43497; KÜMMERLE & NYÁRÁDY. 45668; MOORE. 46561, 47324; VIERHAPPEN. 48600.
- Helicia** [Proteaceae]. HAYATA. 44945; MERRILL. 46424.
- Helicteres** [Sterculiaceae]. FRIES. 44403.
- Heliotropium** [Boraginaceae]. VIERHAPPEN. 48600.
- Helleborus** [Ranunculaceae]. GAVE. 44506; KÜMMERLE & NYÁRÁDY. 45668; LUDWIG. 46112; NABELEK. 46669.
- Helogyne** [Compositae]. HIERONYMUS. 45105.
- Helwingia** [Araliaceae]. HAYATA. 44945.
- Heptapleurum** [Araliaceae]. HAYATA. 44945; SPERLICH. 48049.
- Heracleites**† [Umbelliferae]. ENGELHARDT. 44086.
- Heracleum** [Umbelliferae]. DIELS. 43832A; NAKAI. 46684; NEVOLE. 46729.
- Heritiera** [Sterculiaceae]. MOLL und JANSSONIUS. 46526.
- Hernandia** [Laurineae]. BRITTON. 43255.
- Herniaria** [Caryophyllae]. LOJACONO. 46075.
- Herpetospermum** [Cucurbitaceae]. COGNIAUX. 43565.
- Hesperis** [Cruciferae]. KÜMMERLE & NYÁRÁDY. 45668.
- Hesperolinon** [Lineae]. SMALL. 47983.
- Hesperomeles** [Rosaceae]. SCHNEIDER. 47735.
- Hesperoxalis** n. gen. [Geraniaceae]. SMALL. 47982.
- Heteropanax** [Araliaceae]. DUNN. 43980.
- Heteropteris** [Malpighiaceae]. VOUK. 48674.
- Hevea** [Euphorbiaceae]. BERNARD. 42947; HALLET. 44847; HEYL. 45093; PETCH. 46977; PIT. 47050; SPERLICH. 48049; TROMP DE HAAS. 48432.
- Hexacentris** [Acanthaceae]. VAN TIEGHEM. 48575.
- Hibiscus** [Malvaceae]. MERRILL. 46424; MOLL und JANSSONIUS. 46526; NAKAI. 46684; PAMPANINI. 46881; SCHILLER. 47686; WEBER. 48756.
- Hicoria** [Juglandae]. BATES. 42823; COCKERELL. 43560.
- Hicoroides**† [Juglandae]. PERKINS. 46965.

- Hieracium** [Compositae]. BEEBY. 42860; BELL. 42897-99; BRENNER. 43209; DURAFOUR. 43991; JCHANSSON. 45360; KÜMMERLE & NYÁRÁDY. 45668; LURVEY. 46169; MURR. ZAHN u. PÖLL. 46645, 46; OSSWALD. 46828; PAX. 46926; REICHENBACH. 47289, 90; SAMUELSSON. 47582; ZAHN. 49000-20.
- Hillebrandia** [Begoniaceae]. Gard. Chron., 44, 412.
- Hillia** [Rubiaceae]. KRAUSE. 45625, 27.
- Hindsia** [Rubiaceae]. KRAUSE. 45627.
- Hippocrepis** [Leguminosae]. KÜMMERLE & NYÁRÁDY. 45668.
- Hippotis** [Rubiaceae]. KRAUSE. 45627.
- Hippuris** [Haloragaceae]. TAGG. 48283.
- Hiptage** [Malpighiaceae]. DOP. 43904.
- Hiraea** [Malpighiaceae]. NIEDENZU. 46750.
- Hoeckia** [Valerianeae]. HAYATA. 44945.
- Holalafia** [Apocynaceae]. STAFF. 48131.
- Holosteum** [Caryophyllaceae]. VORONOV. 48650.
- Holostylis** [Aristolochiaceae]. WAGNER. 48713.
- Homalium** [Bixineae]. GILG. 44574; MERRILL. 46425.
- Homalosciadium** [Umbelliferae]. DOMIN. 43887.
- Hopea** [Dipterocarpeae]. MOLL und JANSSONIUS. 46526.
- Hoplostigma** [Hoplostigmataceae]. GILG. 44575.
- Hoplostigmataceae** n. fam. v. Hoplostigma.
- Horkelia** [Rosaceae]. RYDBERG. 47542.
- Horkeliella** n. gen. [Rosaceae]. RYDBERG. 47542.
- Horminum** [Labiatae]. MITLACHER. 46486.
- Hotnima** [Euphorbiaceae]. DOMINKUS. 43897.
- Hoya** [Asclepiadeae]. RECHINGER. 47256; SCHLECHTER. 47701.
- Humea** [Compositae]. HANAUSEK. 44862.
- Humulus** [Urticaceae]. REMISCH. 47314; WAGNER. 48703.
- Hura** [Euphorbiaceae]. KIRTIKAR. 45493.
- Huthia** n. gen. [Polemoniaceae]. BRAND. 43177.
- Hybanthus** [Violariaceae]. ULE. 48532.
- Hydnocarpus** [Bixineae]. GAGNEPAIN. 44472.
- Hydnophytum** [Rubiaceae]. MERRILL. 46424.
- Hydrangea** [Saxifrageae]. Gard. Chron., 44, (233); COCKERELL. 43556, 60; HAYATA. 44945; NAKAI. 46684; REHDER. 47278, 79.
- Hydrocotyle** [Umbelliferae]. HAYATA. 44945; NAKAI. 46684; WOLFF. 48924.
- Hygrophila** [Acanthaceae]. CHEVALIER. 43492.
- Hydrophyllaceae** v. *Ellisiophyllum*, *Eriodictyon*, *Nemophila*.
- Hylomecon** [Papaveraceae]. NAKAI. 46683.
- Hymenanthera** [Violariaceae]. HEMSLEY. 45029.
- Hymenocardia** [Euphorbiaceae]. CHEVALIER. 43492.
- Hyoscyamus** [Solanaceae]. GOEBEL. 44612; KÜMMERLE & NYÁRÁDY. 45668; NABELEK. 46669; TALIEV. 48290.
- Hypocoum** [Papaveraceae]. LÉVEILLÉ. 45859; LITVINOV. 45964.
- Hyperbaena** [Menispermaceae]. DIELS. 43829.
- Hypericineae** v. *Hypericum*.
- Hypericum** [Hypericineae]. ENGLER. 44097; HAYATA. 44945; KELLER. 45443; LÉVEILLÉ. 45866; LITVINOV. 45950; MURR. 46642; NAKAI. 46683, 84.
- Hypochaeris** [Compositae]. MAKINO. 46234.
- Hypoestes** [Acanthaceae]. HAYATA. 44945; VIERHAPPER. 48600.

Hypseocharis [Geraniaceae]. KNUTH. 45529.

Hyssopus [Labiatae]. MITLACHER. 46486.

Iberis [Cruciferae]. BORNMÜLLER. 43127; FIGDOR. 44258.

Icaceinae v. **Iodes**, **Stemonurus**, **Urandra**.

Idesia [Bixineae]. HAYATA. 44945.

Ilex [Ilicineae]. DEHNING. 43771; GILLOT. 44585; HANSEN. 44879; LOESENER. 46053, 56; MERRILL. 46425; NAKAI. 46684; REHDER. 47278, 79; ROBINSON. 47399.

Ilicineae v. **Ilex**.

Illicium [Magnoliaceae]. HAYATA. 44945.

Illigera [Combretaceae]. DUNN. 43979.

Ilysanthes [Scrophulariaceae]. BONATI. 43099; ROBINSON. 47399.

Impatiens [Geraniaceae]. FIGDOR. 44258; HABERLANDT. 44810; HAYATA. 44945; MASSART. 46335; NAKAI. 46684; PRAIN. 47126.

Imperatoria [Umbelliferae]. HERZOG. 45080.

Indigofera [Leguminosae]. NAKAI. 46683, 84; VIERHAPPER. 48600.

Inga [Leguminosae]. HARMS. 44897.

Inula [Compositae]. NAKAI. 46683; PALIBIN. 46855.

Iodes [Icaceinae]. MERRILL. 46425.

Ionoxalis [Geraniaceae]. SMALL. 47982.

Ipomoea [Convolvulaceae]. BER NEGAU. 42955; DEKKER. 43775; HAASE. 44806; HILDEBRAND. 45118; HOUSE. 45241; PILGER. 47035; RENDLE. 47322; STOK. 48190.

Irvingia [Simarubeae]. DRABBLE. 43919.

Isatis [Cruciferae]. KUPFFER. 45688; KUZNECOV, BUSCH u. FOMIN. 45712.

Ischnostemma [Asclepiadeae]. MERRILL and ROLFE. 46430.

Isertia [Rubiaceae]. KRAUSE. 45627.

Isolona [Anonaceae]. DIELS. 43831.

Isopyrum [Ranunculaceae]. HOLM. 45202; NAKAI. 46684.

Itatiaia n. gen. [Melastomaceae]. ULE. 48533.

Ivesia [Rosaceae]. RYDBERG. 47542.

Ixora [Rubiaceae]. ELMER. 44072, 74; KRAUSE. 45627; SCHLECHTER. 47702.

Jacaranda [Bignoniaceae]. INFERRERA. 45295.

Jasminum [Oleaceae]. MERRILL. 46425; MERRILL and ROLFE. 46430; SCHLECHTER. 47702.

Jatropha [Euphorbiaceae]. CHEVALIER. 43492; SAPIN. 47590; ULE. 48531.

Jaumea [Compositae]. CHEVALIER. 43492.

Jeffersonia [Berberideae]. NAKAI. 46684.

Juglandaeae v. **Bicarpellites**, **Carya**, **Engelhardtia**, **Hicoria**, **Hicoroides**, **Juglans**, **Monocarpellites**, **Pterocarya**, **Tricarpellites**.

Juglans [Juglandaeae]. BLATTNY. 43032; COCKERELL. 43556, 60; DODE. 43866; FRIEDRICH. 44399; HAYATA. 44945; KOEHNE. 45547; REBMANN. 47254; SPRENGER. 48100; VODAS. 48545.

Julianaceae. FRITSCH. 44416; HEMSLEY. 45021.

Juliania [Anacardiaceae]. HALLIER. 44848.

Jurinea [Compositae]. FEDČENKO, O. A. et B. A. 44221.

Jussiaea [Onagrarieae]. LÉVEILLÉ. 45859; NAKAI. 46684.

Justicia [Acanthaceae]. CHEVALIER. 43492; HAYATA. 44945; MOORE. 46561.

Kadsura [Magnoliaceae]. HAYATA. 44945.

Kalanchoë [Crassulaceae]. HAYATA. 44945.

Kalmia [Ericaceae]. NABELEK. 46669.

Kalopanax [Araliaceae]. NAKAI. 46684.

Katafa [Celastrineae]. COSTANTIN et POISSON. 43627.

Kerria [Rosaceae] NAKAI. 46684.

Kerstiingiella n. gen. [Leguminosae]. HARMS. 44894.

- Khaya** [Meliaceae]. TIFFANY. 48357.
- Kibara** [Monimiaceae]. MERRILL. 46425.
- Kickxia** [Apocynaceae]. BERNARD. 42947.
- Kiggelaria** [Bixineae]. GILG. 44574.
- Kingiodendron** [Leguminosae]. SOLEREDER. 48014.
- Kleinhovia** [Sterculiaceae]. MOLL und JANSSONIUS. 46526.
- Kleinia** [Compositae]. GÜRKE. 44761.
- Klugia** [Gesneraceae]. FRITSCH. 44417.
- Knautia** [Dipsacaeae]. DURAFOUR. 43988.
- Knoxia** [Rubiaceae]. HAYATA. 44945.
- Kolobopetalum** [Menispermaceae]. WINKLER. 48880.
- Koniga** [Cruciferae]. GANDOGER. 44490; VORONOV. 48649.
- Kosteletzkya** [Malvaceae]. SCHILLER. 47686.
- Labiatae**. Eriksson. 44114; VAN TIEGHEM. 48569; WEBER. 48756.
- *v.* *Ajuga*, *Anisomeles*, *Ballota*, *Brunella*, *Calamintha*, *Coleus*, *Dracocephalum*, *Elsholtzia*, *Eremostachys*, *Galeobdolon*, *Galeopsis*, *Glechoma*, *Hedeoma*, *Horminum*, *Hyssopus*, *Lamium*, *Lavandula*, *Leonotis*, *Leonurus*, *Leucas*, *Marrubium*, *Melittis*, *Mentha*, *Mesona*, *Micromeria*, *Nepeta*, *Ocimum*, *Organum*, *Orthosiphon*, *Paulseniella*, *Plectranthus*, *Pogostemon*, *Prunella*, *Pycnanthemum*, *Pycnostachys*, *Rosmarinus*, *Salvia*, *Satureia*, *Scutellaria*, *Sideritis*, *Stachys*, *Teucrium*, *Thymus*.
- Laburnum** [Leguminosae]. NOLL. 46771.
- Lachemilla** n. gen. [Rosaceae]. RYDBERG. 47542.
- Lactuca** [Compositae]. APPEL. 42647; APPEL u. LAIBACH. 42658; HAYATA. 44945; MORI and MATSUDA. 46567; NAKAI. 46683; ROBINSON. 47401; VIERHAPPER. 48600;
- Ladenbergia** [Rubiaceae]. KRAUSE. 45627.
- Lagenaria** [Cucurbitaceae]. Palermo, Boll. Orto bot. 6, 1907, (142-145).
- Lagerstroemia** [Lythrarieae]. KOEHN. 45545.
- Laggera** [Compositae]. HAYATA. 44915.
- Lamium** [Labiatae]. DUNN. 43980; KÜMMERLE & NYÁRÁDY. 45668; LINDMAN. 45919; LOJACONO. 46075; MITLACHER. 46486; MORI and MATSUDA. 46567.
- Landolphia** [Apocynaceae]. CHEVALIER. 43492; GILG. 44573; MANNICH. 46272; MANNICH u. BANDKE. 46274; STAFF. 48128.
- Lantana** [Verbenaceae]. HAYEK. 44952.
- Lappula** [Boragineae]. DRUCE. 43946.
- Lasianthus** [Rubiaceae]. ELMER. 44072, 74; HAYATA. 44945; MERRILL. 46424, 25.
- Lasiodiscus** [Rhamnaceae]. ENGLER. 44095.
- Lasiosiphon** [Thymelaeaceae]. SCHILLER. 47686.
- Lathraea** [Scrophularineae]. BLUMENTRIT. 43054; HEINRICHER. 45010.
- Lathyrus** [Leguminosae]. HARVEY. 44915; KÜMMERLE & NYÁRÁDY. 45668; NAKAI. 46684; TROPEA. 48433; VORONOV. 48652.
- Laurinae** *v.* *Cinnamomum*, *Dehaasia*, *Hernandia*, *Laurinoxylon*, *Laurus*, *Ocoteoxylon*, *Persea*, *Perseoxylon*, *Tetranthera*.
- Laurinoxylon**† [Laurineae]. GÖTHAN. 44661.
- Laurus** [Laurineae]. KÜMMERLE & NYÁRÁDY. 45668; LINDINGER. 45918; NABELEK. 46669.
- Lavandula** [Labiatae]. MITLACHER. 46486.
- Lavoisiera** [Melastomaceae]. GLAZIOU. 44599.
- Leandra** [Melastomaceae]. COGNIAUX. 43570; GLAZIOU. 44599.
- Lebidieropsis** [Euphorbiaceae]. SPERLICH. 48049.
- Lecanthus** [Urticaceae]. HAYATA. 44945.
- Lechea** [Cistineae]. ROBINSON. 47399.

Lecythidaceae v. Myrtaceae.

Lecythis [Myrtaceae]. PITTIER. 47054.

Ledum [Ericaceae]. ADE. 42590; NAKAI. 46679; WARMING. 48732.

Legousia [Campanulaceae]. DRUCE. 43946.

Leguminosae. BERTRAND et WEISWEILLER. 42969; CHITTENDEN. 43502; DANIEL. 43721; GUIGNARD. 44773; PETERSEN. 46981.

— v. *Acacia*, *Adenanthera*, *Aeschynomene*, *Albizzia*, *Alysicarpus*, *Amberstia*, *Amphicarpaea*, *Anthyllis*, *Arachis*, *Argyrobium*, *Astragalus*, *Baphia*, *Bauhinia*, *Brongniartia*, *Brownea*, *Butea*, *Caesalpinia*, *Cajanus*, *Calliandra*, *Camptosema*, *Caragana*, *Cassia*, *Cercidoxylon*, *Cereis*, *Cicer*, *Cladrastis*, *Cordeauxia*, *Coronilla*, *Coursetia*, *Crotalaria*, *Cylista*, *Cytisus*, *Dalbergia*, *Desmodium*, *Dichilus*, *Dumasia*, *Dunbaria*, *Echyrospermum*, *Entada*, *Erythrina*, *Felixia*, *Fiebrigella*, *Flemingia*, *Galactia*, *Geissaspis*, *Genista*, *Gleditschia*, *Glycine*, *Glycyrrhiza*, *Gueldenstaedtia*, *Haematoxylon*, *Hardwickia*, *Hedysarum*, *Hippocrepis*, *Indigofera*, *Inga*, *Kerstingiella*, *Kingiodendron*, *Laburnum*, *Lathyrus*, *Lepedeza*, *Lessertia*, *Leucaena*, *Lotononis*, *Lotus*, *Lupinus*, *Maclacrium*, *Medicago*, *Melilotus*, *Mezoneurum*, *Millettia*, *Mimosa*, *Mucuna*, *Myroxylon*, *Onobrychis*, *Orobis*, *Ortholoma*, *Oxytropis*, *Parkia*, *Phaea*, *Phaseolus*, *Pisum*, *Platymiscium*, *Prosopis*, *Pueraria*, *Robinia*, *Sarothamnus*, *Sesbania*, *Smithia*, *Sophora*, *Spartium*, *Strongylodon*, *Swartzia*, *Sweetia*, *Tamarindus*, *Tephrosia*, *Thermopsis*, *Trochilobium*, *Trifolium*, *Ulex*, *Viborquia*, *Vicia*, *Vigna*, *Wagatea*, *Zornia*.

Lentibularieae v. *Genlisea*, *Pinguicula*, *Utricularia*.

Leonotis [Labiatae]. SPOONER. 48072.

Leontice [Berberideae]. NAKAI. 46684.

Leontodon [Compositae]. KÜMMERLE & NYÁRÁDY. 45668.

Leontopodium [Compositae]. HAYATA. 44945; NAKAI. 46683.

Leonurus [Labiatae]. KRYLOV. 45656; MITLACHER. 46486.

Lepidagathis [Acanthaceae]. CHEVALIER. 43492.

Lepidium [Cruciferae]. FIGDOR. 44258; KÜMMERLE & NYÁRÁDY. 45668.

Lepidolopha [Compositae]. LITVINOV. 45972.

Leptocodon [Campanulaceae]. WAGNER. 48711.

Leptospermum [Myrtaceae]. BLISS. 43037; SMITH. 47985.

Lescuria n. gen. † [Cornaceae]. PERKINS. 46965.

Lepedeza [Leguminosae]. FERNALD. 44233; NAKAI. 46684.

Lessertia [Leguminosae]. BOLUS & KENSIT. 43095.

Leucaena [Leguminosae]. COCKERELL. 43560.

Leucas [Labiatae]. HAYATA. 44945.

Lewisia [Portulacaceae]. BARTLETT. 42815.

Licania [Rosaceae]. SCHLECHTEA. 47702.

Ligularia [Compositae]. MAKINO. 46234.

Ligusticum [Umbelliferae]. MAKINO. 46234; NAKAI. 46684.

Ligustrum [Oleaceae]. Gard. Chron., 43, (130); HEINRICHER. 45007; MORI and MATSUDA. 46567.

Limnophila [Scrophularineae]. BONAI. 43099.

Limonium [Plumbagineae]. PEACOCK and REYNOLDS. 46930; SALMON. 47564.

Linaria [Scrophularineae]. FISCHER. 44288; KÜMMERLE & NYÁRÁDY. 45668; MALINVAUD. 46243; TURNER. 48502.

Lindackeria [Bixineae]. GILG. 44574.

Lindenbergia [Scrophularineae]. VIERHAPPER. 48600.

Lindleyella [Rosaceae]. RYDBERG. 47542.

Lineae v. *Cathartolinum*, *Erythroxylin*, *Hesperolinon*, *Linum*.

Linnaea [Caprifoliaceae]. BRENNER. 43207; FRIES. 44407; KUPFFER. 45693; NAKAI. 46684; RYDBERG. 47543.

- Linum** [Lineae]. DUNSTAN & HENRY. 43984; KRAUSE. 45626 NAKAI. 46684 PIEPER u. SCHMIDT. 47932; POHL. 47071; SCHILLER. 47686; SMALL. 47983.
- Lippia** [Verbenaceae]. HAYEK, 44952.
- Liquidambar** [Hamamelideae]. COCKERELL. 43560.
- Liriodendron** [Magnoliaceae]. BEAN. 42837; BERRY. 42961; EDGERTON. 44017; NABELEK. 46669.
- Lithospermum** [Boraginaceae]. KÜMMERLE & NYÁRÁDY. 45668.
- Loasa** [Loaseae]. URBAN. 48540.
- Loaseae** v. **Loasa**.
- Lobelia** [Campanulaceae]. HAYATA. 44945; MOORE. 47324; WAGNER. 48711.
- Logania** [Loganiaceae]. HAYATA. 44945.
- Loganiaceae** v. **Anthocleista**, **Buddleia**, **Desfontainea**, **Fagraea**, **Gaertnera**, **Geniostoma**, **Logania**, **Spigelia**, **Strychnos**.
- Loiseleuria** [Ericaceae]. WARMING. 48732.
- Lonicera** [Caprifoliaceae]. HAYATA. 44945; LÉVEILLÉ. 45852, 66; MORI and MATSUDA. 46567; NAKAI. 46679, 84; PURPUS. 47173; REHDER. 47279; ZABEL. 48985.
- Lopezia** [Onagrarieae]. Gard. Chron., 43, (294); SPRINGER. 48087.
- Loranthaceae** v. **Arceuthobium**, **Loranthus**, **Phoradendron**, **Struthanthus**, **Viscum**.
- Loranthus** [Loranthaceae]. ENGLER. 44093; HAYATA. 44945; MERRILL. 46424; SCHLECHTER. 47702; SOLE-REDER. 48015.
- Lotononis** [Leguminosae]. BOLUS & KENSIT. 43095.
- Lotoxalis** [Geraniaceae]. SMALL. 47982.
- Lotus** [Leguminosae]. KÜMMERLE & NYÁRÁDY. 45668; NAKAI. 46684.
- Loxocarpus** [Gesneraceae]. RIDLEY. 47370.
- Lucinaea** [Rubiaceae]. VALETON. 48551.
- Lucuma** [Sapotaceae]. KRAUSE. 45624.
- Ludwigia** [Onagrarieae]. NAKAI. 46684.
- Lühea** [Tiliaceae]. FRIES. 44403.
- Lunaria** [Cruciferae]. FIGDOR. 44258; REEB. 47261.
- Lunasia** [Rutaceae]. MOLL und JANS-SONIUS. 46526.
- Lupinus** [Leguminosae]. FRUWIRTH 44430; RAPOICIS. 47217.
- Lupsia** [Compositae]. GOIBAN. 44620.
- Luvunga** [Rutaceae]. MERRILL. 46425.
- Lychnis** [Caryophylleae]. NAKAI. 46684; ROSS. 47481.
- Lycium** [Solanaceae]. MOORE. 46561; MORI and MATSUDA. 46567; NABELEK. 46669.
- Lycopersicum** [Solanaceae]. ALBA-HARY. 42593; GESSOW. 44767, 69.
- Lyonia** [Ericaceae]. FERNALD. 44233; WARMING. 48732.
- Lysimachia** [Primulaceae]. FORREST. 44341; HAYATA. 44945; LANGE. 45752; MAKINO. 46234; NABELEK. 46669; NAKAI 46683; PETITMENGIN. 46989.
- Lysionotus** [Gesneraceae]. HAYATA. 44945.
- Lythrarieae** v. **Ammannia**, **Cuphea**, **Lagerstroemia**, **Lythrum**, **Nesaea**, **Punica**, **Rotala**.
- Lythrum** [Lythrarieae]. MAKINO. 46234; NAKAI. 46684.
- Macairea** [Melastomaceae]. COGNIAUX. 43570.
- Macaranga** [Euphorbiaceae]. CHEVALIER. 43492.
- Machaerium**? [Leguminosae]. HARMS. 44900.
- Macrocalyx** [Malvaceae]. CONSTANTIN et POISSON. 43627.
- Macrocentrum** [Melastomaceae]. COGNIAUX. 43570.
- Macropetalum** [Asclepiadeae]. BROWN. 43292.
- Macrozanonia** [Cucurbitaceae]. COGNIAUX. 43568.

- Magnolia** [Magnoliaceae]. HORÁK. 45225; NABELEK. 46669; NAKAI. 46679, 84; PUCCL. 47160, 62; SPERLICH. 48049; SPRENGER. 48089.
- Magnoliaceae**. WORSDELL. 48946.
- *v.* *Illicium*, *Kadsura*, *Liriodendron*, *Magnolia*, *Michelia*, *Schizandra*, *Talauma*, *Trochodendron*.
- Mahonia** [Berberideae]. DAUPHINÉ. 43737; GAGNEPAIN. 44466, 68; HUTCHINSON. 45289; NABELEK. 46669.
- Malache** [Malvaceae]. BRITTON. 43255.
- Mallotus** [Euphorbiaceae]. CHEVALIER. 43492; DUNN. 43980; HAYATA. 44945.
- Malpighia** [Malpighiaceae]. VOUK. 48674.
- Malpighiaceae**. DUBARD & DOP. 43963, 64.
- *v.* *Aspidopterys*, *Banisteria*, *Heteropteris*, *Hiptage*, *Hiraea*, *Malpighia*.
- Malus** [Rosaceae]. LÜSTNER. 46124, 33; MAKINO. 46234; MARCHAL & POSKIN. 46288.
- Malva** [Malvaceae]. HABERLANDT. 44810; NAKAI. 46684.
- Malvaceae**. FRIEDEL. 44390, 91; WEBER. 48756.
- *v.* *Abelmoschus*, *Abutilon*, *Adansonia*, *Althaea*, *Bombax*, *Bombycidendron*, *Durio*, *Eriodendron*, *Gossypium*, *Hibiscus*, *Kosteletzkyia*, *Macrocalyx*, *Malache*, *Malva*, *Malvastrum*, *Malvaviscus*, *Neesia*, *Nototriche*, *Palaua*, *Pavonia*, *Pseudabutilon*, *Quararibea*, *Sida*, *Sphaeralcea*, *Thespesia*, *Wissadula*.
- Malvastrum** [Malvaceae]. Gard. Chron., 44, (93); SPRAGUE. 48077; ULBRICH. 48519.
- Malvaviscus** [Malvaceae]. ULBRICH. 48516.
- Mamillaria** [Cactaceae]. BÖDEKER. 43064, 65; QUEHL. 47178-83; SCHMIDT. 47724.
- Mangifera** [Anacardiaceae]. BOORSNA. 43115; PRINSEN GEERLIGS. (Dutch English). 47146.
- Manihot** [Euphorbiaceae]. Kew Bull., 1908, (59); London, J. R. Soc. Arts, 56, (527); DE WILDEMAN. 43809; DOMINIKUS. 43897; ULE. 48522, 25, 31; ZIMMERMANN. 49051.
- Manniophyton** [Euphorbiaceae]. CHEVALIER. 43492.
- Maoutia** (?) [Urticaceae]. ROBINSON. 47401.
- Marcetia** [Melastomaceae]. ULE. 48533.
- Marcgravia** [Ternstroemiaceae]. GILG. 44578.
- Marlea** [Cornaceae]. HAYATA. 44945.
- Marquesia** n. gen. [Bixineae]. GILG. 44574.
- Marrubium** [Labiatae]. MITLACHER. 46486; NAKAI. 46683.
- Marsdenia** [Asclepiadeae]. JOHNSTON. 45367; MOORE. 46561; SCHLECHTER. 47701.
- Matthiola** [Cruciferae]. CAMUS. 43403.
- Mazus** [Scrophularineae]. HAYATA. 44945; MORI and MATSUDA. 46567.
- Meconopsis** [Papaveraceae]. Gard. Chron., 44, (202); PRAIN. 47122, 23.
- Medicago** [Leguminosae]. FRENCH. 44382; HANSEN. 44880A; KÜMMERLE & NYÁRÁDY. 45668; MATSUDA. 46347; MORI and MATSUDA. 46567; NAKAI. 46683, 84; REYNIER. 47337; SCOTT. 47857.
- Medinilla** [Melastomaceae]. MERRILL. 46424, 25; RIDLEY. 47370; ROBINSON. 47401.
- Meiocarpidium** [Anonaceae]. BAGSHAWE & BAKER. 42744.
- Melaleuca** [Myrtaceae]. SCHLECHTER. 47702.
- Melampyrum** [Scrophularineae]. GAUTIER. 44505; KIRCHMAYR. 45486; NAKAI. 46678.
- Melastoma** [Melastomaceae]. DUNN. 43980; MERRILL. 46424.
- Melastomaceae** *v.* *Allomorpha*, *Anerincleistus*, *Axinaca*, *Barthea*, *Bellucia*, *Blakea*, *Brachyotum*, *Calyprella*, *Centradeniastrum*, *Chaetostoma*, *Fritzschia*, *Graffenrieda*, *Itatiaia*, *Lavoisiera*, *Leandra*, *Macairea*, *Macrocentrum*, *Marcetia*, *Medinilla*, *Melastoma*, *Memecylon*, *Miconia*, *Microlicia*, *Myrmidone*, *Oritrephes*, *Osbeckia*, *Phyllagathis*, *Ptero-*

lepis, *Rhynchanthera*, *Sakerina*, *Sarcopyramis*, *Siphanthera*, *Tibouchina*, *Trembleya*.

Melia [Meliaceae]. COCKERELL. 43560; MOLL and JANSSONIUS. 46526; MORI and MATSUDA. 46567.

Meliaceae. Birdwood. 43013.

——— *v.* *Aglaia*, *Carapa*, *Cedrela*, *Cedrelopsis*, *Chisocheton*, *Clemensia*, *Dysoxylum*, *Khaya*, *Melia*, *Pseudocedrela*, *Sandoricum*, *Soymida*, *Swietenia*, *Toona*, *Turraea*.

Melicope [Rutaceae]. LAUTERBACH. 45775; MERRILL. 46424, 25.

Melilotus [Leguminosae]. MORI and MATSUDA. 46567; NAKAI. 46684.

Meliosma [Sabiaceae]. NAKAI. 46684.

Melitella [Compositae]. SOMMIER. 48026.

Melittis [Labiatae]. MITLACHER. 46486.

Melocactus [Caeteae]. EICHLAM. 44041; GÜRKE. 44754, 57.

Melochia [Sterculiaceae]. FRIES. 44403. MOLL and JANSSONIUS. 46526; NAKAI. 46684.

Melodorum [Anonaceae]. HAYATA. 44945; MERRILL. 46424, 25.

Melothria [Cucurbitaceae]. COCKERELL. 43560; COGNIAUX. 43572.

Memecylon [Melastomaceae.] MERRILL. 46424, 26.

Menispermaceae *v.* *Albertisia*, *Anomospermum*, *Antitaxis*, *Arcangelisia*, *Cocculus*, *Cocsinium*, *Cyclea*, *Disciphania*, *Fibraurea*, *Hyperbaena*, *Kolobopetalum*, *Menispermum*, *Pachygone*, *Somphoxylon*, *Stephania*, *Tinomiseium*, *Tinospora*.

Menispermum [Menispermaceae]. NAKAI. 46684,

Mentha [Labiatae]. FERNALD. 44233; LOJACONO. 46075; MALINVAUD. 46241; MITLACHER. 46486.

Menyanthes [Gentianeae]. COCKERELL. 43556; GEIJER. 44550.

Menziesia [Ericaceae]. MAKINO. 46234.

Mercurialis [Euphorbiaceae]. HAYATA. 44945; HILDEBRAND. 45118; KRÜGER. 45649; KÜMMERLE & NYÁRÁDY. 45668; McDONALD. 46185.

Merremia [Aselepiaceae]. MERRILL and ROLFE. 46430; PILGER. 47035; RENDLE. 47322.

Mesembryanthemum [Ficoideae]. BERGER. 42934, 36; BOLUS & KENSIT. 43095; RAFFILL. 47199.

Mesona [Labiatae]. HAYATA. 44945.

Mespilus [Rosaceae]. SCHILBERSZKY. 47678.

Mezoneurum [Leguminosae]. MERRILL. 46425.

Michelia [Magnoliaceae]. DUNN. 43980; MERRILL and ROLFE. 46430.

Miconia [Melastomaceae]. COGNIAUX. 43570.

Microlicia [Melastomaceae]. GLAZIOU. 44599; ULE. 48533.

Micromeles [Rosaceae]. NAKAI. 46679, 84.

Micromelum [Rutaceae]. MOLL and JANSSONIUS. 46526.

Micromeria [Labiatae]. BORN-MÜLLER. 43124; LOJACONO. 46075.

Microtopis [Celastrincae]. DUNN. 43980; MERRILL. 46425.

Mikania [Compositae]. HIERONYMUS. 45105.

Millettia [Leguminosae]. MERRILL and ROLFE. 46430; NAKAI. 46684.

Mimosa [Leguminosae]. BRUNN. 43308; HARMS. 44897, 44900; LINSBAUER. 45938.

Mimulus [Scrophularincae]. COCKERELL. 43560.

Mirabilis [Nyctagineae]. HEIMERL. 44971.

Mitella [Saxifrageae]. HAYATA. 44945.

Mitragyne [Rubiaceae]. Kew Bull., 1908, (233).

Mitrephora [Anonaceae]. ROBINSON. 47400.

Moehringia [Caryophylleae]. DOMIN. 43885; NAKAI. 46684.

Mollugo [Ficoideae]. NAKAI. 46684.

Monechma [Acanthaceae]. MOORE. 46561.

Monelasmum [Ochnaceae]. VAN TIEGHEM. 48567.

Monimiaceae *v.* *Kibara*, *Peumus*.

- Monnina** [Polygaleae]. CHODAT.
43504.
- Monocarpellites**† [Juglandaceae].
PERKINS. 46965.
- Monotes** [Dipterocarpeae]. GILG.
44576.
- Monoxalis** [Geraniaceae]. SMALL.
47982.
- Montanoa** [Compositae]. Gard.
Chron., 43, (41); Garden, 72, (302).
- Montia** [Portulacaceae]. PEIRSON.
46943; RILEY. 47376.
- Moricandia** [Cruciferae]. MORI and
MATSUDA. 46567.
- Morinda** [Rubiaceae]. OESTERLE u.
TISZA. 46791. TUNMANN. 48495;
VALETON. 48551.
- Moringa** [Moringeae]. JADIN et
BOUCHER. 45323.
- Moringeae** *v.* *Moringa*.
[**Morrenia**] [Asclepiadaceae]. MALME.
46254.
- Morus** [Urticaceae]. COCKERELL.
43560; HABERLANDT. 44810; HAYATA.
44945; LÉVEILLÉ. 45859.
- Mucuna** [Leguminosae]. LÉVEILLÉ.
45862; MERRILL. 46425; ROBINSON.
47401.
- Murraya** [Rutaceae]. HAYATA.
44945; MOLL und JANSSONIUS. 46526;
WEEHUIZEN, F. 48759.
- Mussaenda** [Rubiaceae]. ELMER.
44072; LÉVEILLÉ. 45860; MERRILL.
46425.
- Mussaendopsis** [Rubiaceae]. ELMER.
44072.
- Mycetia** [Rubiaceae]. VALETON.
48551.
- Myosotis** [Boraginaceae]. CHOROŠKOV.
43506; FERNALD. 44233; MURR.
46642.
- Myosurus** [Ranunculaceae]. SWINGLE.
48262.
- Myrcia** [Myrtaceae]. GLAZIOU.
44599.
- Myriactis** [Compositae]. HAYATA.
44945.
- Myrica** [Myricaceae]. ENGELHARDT.
44086; KOORDERS. 45885.
- Myricaceae**. FRITEL. 4414.
——— *v.* *Myrica*.
- Myricaria** [Tamariscineae]. LITVINOV.
45991.
- Myriophyllum** [Haloragaceae].
FERNALD. 44233; HAYATA. 44945;
MORI and MATSUDA. 46567.
- Myristica** [Myristiceae]. HOLMES.
45211; WOBDELL. 48945.
- Myristiceae** *v.* *Myristica*, *Scypho-*
cephalum.
- Myrmecodia** [Rubiaceae]. HEIN-
RICH. 45009.
- Myrmidone** [Melastomaceae].
COGNIAUX. 43570.
- Myroxylon** [Leguminosae]. HARMS.
44896.
- Myrsine** [Myrsineae]. COCKERELL.
43560.
- Myrsineae**. GROSSE. 44724; WEBER.
48756.
——— *v.* *Ardisia*, *Embelia*,
Myrsine, *Rapanea*.
- Myrtaceae**. PITTIER DE FABRÉGA, H.
47054.
——— *v.* *Baeckea*, *Barringtonia*,
Britoa, *Calothamnus*, *Chydenanthus*,
Darwinia, *Eschweilera*, *Eucalyptus*,
Eugenia, *Lecythis*, *Leptospermum*,
Melaleuca, *Myrcia*, *Myrtus*, *Spermolepis*,
Tristania.
- Myrtillus** [Vacciniaceae]. WIBECK.
48823.
- Myrtus** [Myrtaceae]. GLAZIOU.
44599; SCHLECHTER. 47702.
- Mystroxyllum** [Celastrineae].
LOESENER. 46055.
- Nanocnide** [Urticaceae]. LÉVEILLÉ.
45852.
- Naravelia** [Ranunculaceae].
MERRILL and ROLFE. 46430.
- Nasturtium** [Cruciferae]. DUNN.
43980; NAKAI. 46684; REGEL.
47266.
- Nauclea** [Rubiaceae]. ELMER. 44072.
- Neesia** [Malvaceae]. MOLL und
JANSSONIUS. 46526.
- Nelumbo** [Nymphaeaceae]. NAKAI.
46684; ŠAVROV. 47624.
- Nemophila** [Hydrophyllaceae].
CHANDLER. 43464.
- Neoboutonia** [Euphorbiaceae].
CHEVALIER. 43491.

- Neochevaliera** [Euphorbiaceae]. 46701; SEATON. 47870 TUSZON. 48503.
CHEVALIER. 43492.
- Neosciadium** n. gen. [Umbelliferae]. LUBIMENKO & MAIGE. 46033, 34; WITTMACK. 48908.
DOMIN. 43887.
- Neothorelia** n. gen. [Capparideae]. BARCLAY, BRASENIA, CASTALIA, EURVALE, NELUMBO, NUPHAR, NYMPHAEA, VICTORIA.
GAGNEPAIN. 44470.
- Nepenthaceae** v. *Nepenthes*.
- Nepenthes** [Nepenthaceae]. MACFARLANE. 46192; RIDLEY. 47370.
- Nepeta** [Labiatae]. FEDČENKO. 44218, 20; HERVIER. 45078; MITLACHER. 46486.
- Nephelium** [Sapindaceae]. DEKKER. 43775.
- Nertera** [Rubiaceae]. ELMER. 44072; HAYATA. 44945.
- Nesaea** [Lythrariceae]. KOEHNE. 45545.
- Nicandra** [Solanaceae]. NABELEK. 46669.
- Nicotiana** [Solanaceae]. BUSSY. 43381; COSTERUS. 43634; DELACROIX. 43776; HEINECK. 44990; KILTZ. 45475; KINZEL. 45484; KISSLING. 45494; NABELEK. 46669; PICTET. 47030; PREISSECKER. 48600; SPENDDORE. 48069.
- Niebuhrnia** [Capparideae]. GAGNEPAIN. 44469.
- Nigella** [Ranunculaceae]. HEMSLEY. 45024; NABELEK. 46669.
- Nitraria** [Zygophylleae]. KOMAROV. 45570.
- Norantea** [Ternstroemiaceae]. GILG. 44578.
- Noronhia** [Oleaceae]. DUBARD. 43960.
- Nothofagoxyton†** n. gen. [Cupuliferae]. GOTHAN. 44661.
- Nototriche** [Malvaceae]. ULBRICH. 48519.
- Nuphar** [Nymphaeaceae]. HAYEK. 44950; LÉVEILLÉ. 45852.
- Nuttallia** [Rosaceae]. BALL. 42774.
- Nyctagineae** v. *Abronia*, *Boerhaavia*, *Bougainvillea*, *Colignonia*, *Mirabilis*, *Oxybaphus*, *Pisonia*.
- Nymphaea** [Nymphaeaceae]. FERNALD. 44233; FRITEL. 44413; GAVE. 44506; GILG. 44577; LOVASSY. 46100; NAKAI. 46684; NEEDHAM.
- Nymphaeaceae**. LUBIMENKO & MAIGE. 46033, 34; WITTMACK. 48908.
- v. *Barclaya*, *Brasenia*, *Castalia*, *Euryale*, *Nelumbo*, *Nuphar*, *Nymphaea*, *Victoria*.
- Nymphoides** [Gentianeae]. FERNALD. 44233.
- Nyssa†** [Cornaceae]. PERKINS. 46965.
- Ochna** [Ochnaceae]. VAN TIEGHEM. 48567.
- Ochnaceae** v. *Campylochnella*, *Cercanthemum*, *Cercinia*, *Exomicrum*, *Monelasmium*, *Ochna*, *Ochnella*, *Ouratea*, *Pentochna*, *Polythecanthum*, *Polythecium*, *Rhabdophyllum*.
- Ochnella** [Ochnaceae]. VAN TIEGHEM. 48567.
- Ocimum** [Labiatae]. GÜRKE. 44751; MITLACHER. 46486.
- Ocoteoxyton†** [Laurineae]. SCHUSTER. 47815.
- Odontites** [Scrophularineae]. LOJACONO. 46075.
- Odontospermum** [Compositae]. STEINBRINCK u. SCHINZ. 48152.
- Odostemon** [Berberideae]. COCKERELL. 43560.
- Oenanthe** [Umbelliferae]. BOISSIEU. 43086; NAKAI. 46684.
- Oenone** [Podostemaceae]. MATTHIENSEN. 46367.
- Oenothera** [Onagrarieae]. BARTLETT. 42815; GATES. 44496; GEERTS. 44509; HUS. 45279; LODEWILJKS. 46037; MALINVAUD. 46242; MELLSHEIMER. 46413; ROBINSON. 47399; SCHOUTEN. 47765; VRIES. 48676, 78.
- Oistonema** n. gen. [Asclepiadeae]. SCHLECHTER. 47701.
- Oleaceae** v. *Ximenia*.
- Oldenlandia** [Rubiaceae]. ELMER. 44072, 74; NAKAI. 46684; VIERHAPPER. 48600.
- Olea** [Oleaceae]. London, J. R. Soc. Arts. 56, (384); BOURQUELOT & VINTILESCO. 43161; CAMPBELL. 43396; COCKERELL. 43559; RIDLEY. 47370.

- Oleaceae.** RUSSELL. 47534.
 ——— v. *Forsythia*, *Fraxinus*, *Jasminum*, *Ligustrum*, *Noronhia*, *Olea*, *Osmanthus*, *Phillyrea*, *Syringa*.
- Oliveranthus** [Crassulaceae]. Gard. Chron., 44, (274).
- Olostyla** [Rubiaceae]. SCHLECHTER. 47702.
- Omphalea** [Euphorbiaceae]. CASH. 43432; MERRILL. 46425.
- Omphalodes** [Boraginaceae]. KUZNECOV. 45707, 09; MUSČINSKIĀ. 46660.
- Onagrariaceae** v. *Circaea*, *Epilobium*, *Fuchsia*, *Godetia*, *Jussiaea*, *Lopezia*, *Ludwigia*, *Oenothera*, *Trapa*.
- Onobrychis** [Leguminosae]. FEDČENKO. 44211.
- Onosma** [Boraginaceae]. FEDČENKO. O. A. et B. A. 44221; KÜMMERLE. 45668.
- Ophiobotrys** n. gen. [Bixineae] GILG. 44574.
- Ophiorrhiza** [Rubiaceae]. ELMER. 44072, 74; HAYATA. 44945.
- Opulaster** [Rosaceae]. RYDBERG. 47542.
- Opuntia** [Cactaceae]. BERGER. 42932; BRITTON and ROSE. 43258; CANTONI. 43409; GRIFFITHS. 44710; GÜRKE. 44763, 65; MIECKLEY. 46464; ROSE. 47462, 63; SPÄTH. 48043.
- Oreocharis** [Gesneriaceae]. DUNN. 43980.
- Oreosciadium** [Umbelliferae]. WOLFF. 48924.
- Oreopanax** [Araliaceae]. HARMS. 44899; HAYATA. 44945.
- Origanum** [Labiatae]. HAYATA. 44945; LOJACONO. 46075; MITLACHER. 46486.
- Oritrephes** n. gen. [Melastomaceae]. RIDLEY. 47370.
- Orobanchaceae** v. *Orobanche*.
- Orobanche** [Orobanchaceae]. J. Board Agric., 15, (176); BOISSIEU. 43084; BORNMÜLLER. 43127; HAYATA. 44945; LOJACONO. 46075; PELLEGRIN. 46946.
- Orobanchaceae.** ROUY. 47506.
- Orobis** [Leguminosae]. KÜMMERLE & NYÁRÁDY. 45668.
- Orophea** [Anonaccae]. MERRILL. 46425.
- Orphium** [Gentianeae]. PRAIN. 47124.
- Ortholoma** [Leguminosae]. FEDTSCHENKO, O. u. B. 44222.
- Orthosiphon** [Labiatae]. GÜRKE. 44751; TUNMANN. 48494.
- Osbeckia** [Melastomaceae]. HAYATA. 44945.
- Osmanthus** [Oleaceae]. HAYATA. 44945; MORI and MATSUDA. 46567.
- Osmorhiza** [Umbelliferae]. FERNALD. 44233.
- Ostrya** [Cupuliferae]. KÜMMERLE & NYÁRÁDY. 45668.
- Otophora** [Sapindaceae]. SPERLICH. 48049.
- Otoxis** n. gen. [Geraniaceae]. SMALL. 47982.
- Ouratea** [Ochnaceae]. WINKLER. 48880.
- Oxalis** [Geraniaceae]. BITTER. 43018; HAMMOND, H. S. 44858; HAYATA. 44945; HILDEBRAND. 45115; KÜMMERLE & NYÁRÁDY. 45668; LITVINOV. 46007; MAKINO. 46234; NAKAI. 46684; SMALL. 47982.
- Oxera** [Verbenaceae]. SCHLECHTER. 47702.
- Oxyanthus** [Rubiaceae]. MOORE. 46561.
- Oxybaphus** [Nyctagineae]. ROBINSON. 47399.
- Oxygraphis** [Ranunculaceae]. MAKINO. 46234.
- Oxymitra** [Anonaccae]. MERRILL. 46424.
- Oxypolis** [Umbelliferae]. COCKERELL. 43560; ROBINSON. 47399.
- Oxytropis** [Leguminosae]. BORNMÜLLER. 43126; DANGUY. 43719; FEDTSCHENKO, Olga & Boris. 44222; LITVINOV. 45967; NAKAI. 46679, 84.
- Pachistima** [Celastrineae]. COCKERELL. 43560.
- Pachycarpus** [Aselepiadeae]. BROWN. 43292.
- Pachygone** [Menispermaceae]. GAGNEPAIN. 44467.
- Pachylobus** [Bursaceae]. GUILLAUMIN. 44777.

- Pachyphragma** [Cruciferae]. KUZNECOV, BUSCH u. TOMIN. 45712.
- Pachypodium** [Aselepiadeae]. COSTANTIN et BOIS. 43624.
- Pachysandra** [Euphorbiaceae]. DUNN. 43978.
- Pæderia** [Rubiaceae]. HAYATA. 44945; NAKAI. 46684.
- Paeonia** [Ranunculaceae]. Gard. Chron., 44, (50, 70); Garden. 72, (322); NABELEK. 46669; NAKAI. 46684; WORSDELL. 48947.
- Palaquium** [Sapotaceae]. MERRILL. 46425; ROBINSON. 47401; SPERLICH. 48049.
- Palaua** [Malvaceae]. ULBRICH. 48519.
- Palicourea** [Rubiaceae]. KRAUSE. 45625, 27.
- Paliurus** [Rhamnaceae]. BERRY. 42961; COCKERELL. 43560; VORONOV. 48651.
- Pallenis** [Compositae]. KÜMMERLE & NYÁRÁDY. 45668.
- Panax** [Araliaceae]. COCKERELL. 43557; NAKAI. 46684.
- Pancheria** [Saxifrageae]. SCHLECHTER. 47702.
- Pangium** [Bixineae]. JONG. 45370.
- Papaver** [Papaveraceae]. BECQUEREL. 42856; BUSCH. 43366; FIGDOR. 44258; NABELEK. 46669; NAKAI. 46679, 84; RITTER. 47381; SCHULERUS. 47798; TALIEV. 48288.
- *v.* Argemone, Chelidonium, Corydalis, Dicentra, Dielytra, Hyloamecon, Hypecoum, Meconopsis, Papaver, Styloporum.
- Paraboea** [Gesneraceae]. RIDLEY. 47370.
- Paramignya** [Rutaceae]. MERRILL. 46424; MOLL und JANSSONIUS. 46526; SPERLICH. 48049.
- Paratrophis** [Urticaceae]. RECHINGER. 47256.
- Parietaria** [Urticaceae]. KÜMMERLE & NYÁRÁDY. 45668; LOJACONO. 46075.
- Parkia** [Leguminosae]. CHEVALIER. 43492; GORIS et CRÉTÉ. 44647, 48; HILLIER. 45134.
- Parnassia** [Saxifrageae]. DIELS. 43832A; EICHINGER. 44039; HAYATA. 44945; NAKAI. 46684.
- Paropsia** [Bixineae]. GILG. 44574.
- Paropsiopsis** [Bixineae]. GILG. 44574.
- Parrya** [Cruciferae]. DANGUY. 43719.
- Parthenium** [Compositae]. ROSS. 47482; TOWER. 48405.
- Parthenocissus** [Ampelideae]. COCKERELL. 43560.
- Passiflora** [Passifloreae]. FRIES. 44403; HABMS. 44598.
- Passifloreae** *v.* Carica, Passiflora.
- Patrinia** [Valerianeae]. HAYATA. 44945; NAKAI. 46683, 84.
- Paullinia** [Sapindaceae]. WEBER. 48756.
- Paulowilhelmia** [Acanthaceae]. CHEVALIER. 43492.
- Paulownia** [Scrophularineae]. DODE. 43876.
- Paulseniella** [Labiatae]. FEDČENKO. 44212.
- Pavetta** [Rubiaceae]. ELMER. 44072; MOORE. 47324.
- Pavonia** [Malvaceae]. FRIES. 44403; ULBRICH. 48516, 19, 20.
- Pedalineae** *v.* Sesamum.
- Pedicularis** [Scrophularineae]. BÉGUINOT. 42869; BONATI. 43098, 99; DURAFOUR. 43986; GANDOGER. 44488; HERMANN. 45063; SOMMIER. 48024.
- Peganum** [Rutaceae]. BEWS. 42989.
- Peireskia** [Cactaceae]. GÜRKE. 44753; MIKOSCH. 46472.
- Peireskiopsis** [Cactaceae]. GÜRKE. 44756.
- Pelargonium** [Geraniaceae]. HANKS and SMALL. 44871; PUCCI. 47161.
- Peltaria** [Cruciferae]. BUSCH. 43367; KÜMMERLE & NYÁRÁDY. 45668; KUZNECOV, BUSCH u. TOMIN. 45712.
- Penaeaceae**. STEPHENS. 48163.
- Pentace** [Tiliaceae]. MOLL und JANSSONIUS. 46526.
- Pentacme** [Dipterocarpeae]. MERRILL and ROLFE. 46430.

- Pentagonia** [Rubiaceae]. KRAUSE. 45627.
- Pentania** [Rubiaceae]. MOORE. 46561.
- Pentapanax** [Araliaceae]. HARMS. 44901.
- Pentaphragma** [Campanulaceae]. RIDLEY. 47370.
- Pentaphylax** [Ternstroemiaceae]. RIDLEY. 47370.
- Pentas** [Rubiaceae]. MOORE. 46561, 47324.
- Penthorum** [Crassulaceae]. NAKAI. 46684.
- Pentochna** [Ochnaceae]. VAN TIEGHEM. 48567.
- Pentopetia** [Asclepiadeae]. COSTANTIN et GALLAUD. 43626.
- Peperomia** [Piperaceae]. CANDOLLE. 43405; HAYATA. 44945; RENDLE. 47324; SCHÜRHOFF. 47795; WINKLER. 48880.
- Pera** [Euphorbiaceae]. ULE. 48531.
- Peracarpa** [Campanulaceae]. HAYATA. 44945.
- Pergularia** [Asclepiadeae]. BROWN. 43292.
- Periploca** [Asclepiadeae]. DE WILDEMAN. 43811; MATTEL. 46356.
- Persea** [Laurineae]. COCKERELL. 43560.
- Perseoxydon** [Laurineae]. PLATEN. 47065.
- Petasites** [Compositae]. HAYATA. 44945.
- Petrophytum** [Rosaceae]. RYDBERG. 47042.
- Petunia** [Solanaeae]. NABELEK. 46669.
- Peucedanum** [Umbelliferae]. MAKINO. 46234; NAKAI. 46684; VORONOV. 48655.
- Peumus** [Monimiaceae]. TUNMANN. 48496.
- Phaca** [Leguminosae]. COCKERELL. 43556.
- Phaeanthus** [Anonaceae]. MERRILL. 46425.
- Phaeopappus** [Compositae]. BORN-MÜLLER. 43122.
- Phaseolus** [Leguminosae]. DUNSTAN & HENRY. 43983; GRAFE und PORTHEIM. 44679; HARMS. 44900; JOHANNSEN. 45359; JONG. 45370; KNAUER. 45518; NAKAI. 46684; PORTHEIM und SAMEC. 47096; QUERNER. 47186.
- Phellodendron** [Rutaceae]. DODE. 43803; NAKAI. 46684.
- Phellopterus** [Umbelliferae]. NAKAI. 46684.
- Philadelphus** [Saxifrageae]. COCKERELL. 43560; NAKAI. 46684.
- Phillyrea** [Oleaceae]. FLICHE. 44319; KÜMMERLE & NYARÁDY. 45668.
- Phoradendron** [Loranthaceae]. ULE. 48529.
- Phtheirospermum** [Scrophularineae]. HAYATA. 44945.
- Phyllagathis** [Melastomaceae]. DUNN. 43980.
- Phyllanthus** [Euphorbiaceae]. CHEVALIER. 43492; DEKKER. 43775. ROBINSON. 47401; VALETON. 48551.
- Phyllobotryum** [Bixineae]. GILG. 44574.
- Phyllocactus** [Cactaceae]. ZACH. 48986.
- Phyllodoce** [Ericaceae]. NABELEK. 46669; NAKAI. 46679; WARMING. 48732.
- Phytalis** [Solanaeae]. GOEBEL. 44612; LÉVEILLÉ & VANIOT. 45861; MAKINO. 46234; NABELEK. 46669.
- Physocarpus** [Rosaceae]. NAKAI. 46684; ROBINSON. 47399.
- Physostelma** [Asclepiadeae]. SCHLECHTER. 47701.
- Phyteuma** [Campanulaceae]. HABERLANDT. 44810; WAGNER. 48711.
- Phytolacca** [Phytolaccaceae]. FARWELL. 44201.
- Phytolaccaceae** v. *Phytolacca*, Seguiera.
- Picrasma** [Simarubeae]. Gard. Chron., 43, (245); MOLL und JANSONIUS. 46526; NAKAI. 46684.
- Picris** [Compositae]. GANDOGER. 44490; HAYATA. 44945.
- Picrodendron** [Simarubeae]. SPERLICH. 48049.
- Piers** [Ericaceae]. HAYATA. 44945; LÉVEILLÉ. 45866.

- Pilea** [Urticaceae]. DUNN. 43980; HAYATA. 44945.
- Pilocarpus** [Rutaceae]. SPRAGUE. 48082.
- Pilocereus** [Cactaceae]. GÜRKE. 44753. 58.
- Pimpinella** [Umbelliferae]. NAKAI. 46684.
- Pinguicula** [Lentibulariaceae]. BLUMENTRITT. 43054; MACLEAN. 46202; MARPMANN. 46312; SCHINDLER. 47697.
- Piper** [Piperaceae]. CANDOLLE. 43405; HAYATA. 44945; LAUTERBACH. 45775.
- Piperaceae**. VAN TIEGHEM. 48576.
——— *v.* Peperomia. Piper. Saururus.
- Pirola** [Ericaceae]. WARMING. 48732.
- Pisonia** [Nyctagineae]. HEIMERL. 44971.
- Pistacia** [Anacardiaceae]. GOIRAN. 44619; HAYATA. 44945; KÜMMERLE & NYÁRÁDY. 45668; MERRILL and ROLFE. 46430.
- Pisum** [Leguminosae]. DARBISHIRE. 43724-26; MORTENSEN. 46549.
- Pittosporae v. Pittosporum**.
- Pittosporum** [Pittosporaceae]. GAGNEPAIN. 44473; MERRILL. 46424; NAKAI. 46684; SCHLECHTER. 47702.
- Planera** [Urticaceae]. COCKERELL. 43560.
- Plantagineae**. PATUTO. 46911.
——— *v.* Plantago.
- Plantago** [Plantagineae]. BOURDIER. 43160; CHRISTIANSEN. 43513; HEIN. 44973; KÜMMERLE & NYÁRÁDY. 45668; LOJACONO. 46075; MAKINO. 46234.
- Platanaceae**. GLEASON, H. A. 44600; GUILLIERMOND. 44783.
——— *v.* Platanus.
- Platanus** [Platanaceae]. BERRY. 42961; DODE. 43874; PLATEN. 47065.
- Platycodon** [Campanulaceae]. MAKINO. 46234.
- Platymiscium** [Leguminosae]. HARMS. 44900.
- Plectranthus** [Labiatae]. GÜRKE. 44751; HEINECK. 44996; MITLACHER. 46486; MOORE. 47324.
- Plectronia** [Rubiaceae]. SCHLECHTER. 47702.
- Pleonotoma** [Bignoniaceae]. SPRAGUE. 48073.
- Pleurostyliya** [Celastrinaceae]. BOORSMA. 43115; LOESENER. 46055.
- Plukenetia** [Euphorbiaceae]. ULE. 48525, 31.
- Plumbagineae v. Acantholimon**. Limonium, Plumbago, Statice.
- Plumbago** [Plumbagineae]. WAGNER. 48714.
- Plumiera** [Apocynaceae]. JOHNSTON. 45367.
- Podanthum** [Campanulaceae]. TOMIN. 44333.
- Podostemaceae**. WENT. 48793.
——— *v.* Oenone, Rhyncholacis.
- Poga** [Rhizophoraceae]. DRABBLE. 43921.
- Poggea** [Bixineae]. GILG. 44574.
- Pogostemon** [Labiatae]. Kew Bull., 1908. (78); HOLMES. 45208.
- Polanisia** [Capparidaceae]. WEBER. 48756.
- Polemoniaceae v. Huthia**.
- Polyadoa** [Apocynaceae]. STAFF. 48131.
- Polyalthia** [Anonaceae]. MERRILL. 46425; ROBINSON. 47400, 01; SPERLICH. 48049.
- Polycarpon** [Caryophylleae]. KÜMMERLE & NYÁRÁDY. 45668; WITTRÖCK. 48913.
- Polygala** [Polygaleae]. BOORSMA. 43115; CHODAT. 43504; HAYATA. 44945; KÜMMERLE & NYÁRÁDY. 45668; NAKAI. 46683, 84; RIDLEY. 47370; SAUTER. 47613.
- Polygaleae**. Taliev. 48288.
——— *v.* Monnina. Polygala, Scouridaca, Xanthophyllum.
- Polygonaceae v. Eriogonum**, Fagopyrum, Polygonum, Rheum, Rumex.
- Polygonum** [Polygonaceae]. ENGELHARDT. 44086; HAYATA. 44945; LÉVEILLÉ. 45866; LITVINOV. 45952-

55; LOJACONO. 46075; MATSUMURA and NAKAI. 46348; MORI and MATSUDA. 46567; NAKAI. 46680, 85; ROBINSON. 47399; TEYBER. 48315.

Polyscias [Araliaceae]. HAAR. 44804.

Polythecanthum [Ochnaceae]. VAN TIEGHEM. 48567.

Polythecium [Ochnaceae]. VAN TIEGHEM. 48567.

Pomaderris [Rhamnaceae]. SCHLECHTER. 47702.

Popowia [Anonaceae]. BAGSHAW & BAKER. 42744; DIELS. 43831; MERRILL. 46425.

Populus [Salicaceae]. ASCHERSON. 42710; BLANKINSHIPS. 43022; BLONSKI. 43045; BRITTON. 43257; CAVARZA. 43441; COCKERELL. 43560; DODE. 43877; FEDELE. 44207; GEISENHEYNER. 44519; GOMBOCZ. 44630; NAKAI. 46679; RITZEMA BOS, J. 47388; SARGENT. 47602; SCHRIEBER. 47768; SMITH & TAYLOR. 47994.

Portulaca [Portulacaceae]. NAKAI. 46684.

Portulacaceae. FRANZ. 44369.

——— *v.* Anacampseros, *Lewisia*, *Montia*, *Portulaca*.

Posoqueria [Rubiaceae]. KRAUSE. 45625.

Potentilla [Rosaceae]. DOMIN. 43886, 90; FERNALD. 44233; HABERLANDT. 44810; HAGG. 44822; HAYATA. 44945; JOHANSSON. 45361; KÜMMERLE & NYÁRÁDY. 45668; KUPFFER. 45684; LÉVEILLÉ. 45860; LITVINOV. 45992; MATSUMURA and NAKAI. 46348; NAKAI. 46683, 84; ROLFE. 47432; RYDBERG. 47542; TUZSON. 48506; VESTERGRÉN. 48591; VORONOV. 48665; WOLF. 48920, 21.

Poteridium [Rosaceae]. RYDBERG. 47542.

Pourthiaea [Rosaceae]. NAKAI. 46684.

Pouteria [Sapotaceae]. KRAUSE. 45624.

Pratia [Campanulaceae]. HAYATA. 44945.

Premna [Verbenaceae]. ROBINSON. 47401.

Prenanthes [Compositae]. FERNALD. 44233; MURR. 46642.

Prevostea [Convolvulaceae]. PILGER. 47035.

Primula [Primulaceae]. ARENDS. 42675; BALFOUR. 42772; DIELS. 43832A; DOMIN. 43886; ERRERA. 44123; FORREST. 44341; GAIN. 44477; GREGORY. 44702; HAYATA. 44945; KÜMMERLE & NYÁRÁDY. 45668; MARQUAND. 46314; NABELEK. 46669; NESTLER. 46718; PAX. 46925; PETITMENGIN. 46988.

Primulaceae. BROGHTERSTON. 43281; GAIN. 44478.

——— *v.* *Anagallis*, *Androsace*, *Asterolinum*, *Cyclamen*, *Lysinachia*, *Primula*, *Soldanella*,

Procris [Urticaceae]. HAYATA. 44945.

Prosopis [Leguminosae]. SARGENT. 47602.

Protea [Proteaceae]. BOLUS & KENSIT. 43095.

Proteaceae *v.* *Grevillea*, *Hakea*, *Helicia*, *Protea*,

Protium [Burseraceae]. MOLL und JANSSONIUS. 46526.

Prunella [Labiatae]. LOJACONO. 46075; MORI and MATSUDA. 46567; NAKAI. 46683.

Pruninium† *n.* gen. [Rosaceae]. PLATEN. 47065.

Prunoides† [Rosaceae]. PERKINS. 46966.

Prunus [Rosaceae]. Gard. Chron., 43, (297); BOIS. 43081; COOKE. 43595; ENGELHARDT. 44086; FYFE. 44450; HAYATA. 44945; HERRFURTH. 45066; KLEBAHN. 45498; KÜMMERLE & NYÁRÁDY. 45668; LÉVEILLÉ. 45860; MAKINO. 46234; MASSEE. 46341; MIKOSCH. 46471; NAKAI. 46679, 84; REHDER. 47279; SARGENT. 47602; SCHREINER. 47769; SPRENGER. 48088; TUBEUF. 48480; VUILLET. 48686; WILHELM. 48847.

Psammisia [Ericaceae]. HÖROLD. 45183.

Psedera [Ampelideae]. REHDER. 47280.

Pseudabutilon *n.* gen. [Malvaceae]. FRIES. 44403A.

Pseudocedrela [Meliaceae]. BURTT-DAVY. 43358.

- Psychotria** [Rubiaceae]. ELMER. 44072, 74; KRAUSE. 45625, 27; SCHLECHTER. 47702; VALETON. 48551.
- Ptelea** [Rutaceae]. COCKERELL. 43560.
- Pterocarya** [Juglandaceae]. SCHINABECK. 47696.
- Pterocelastrus** [Celastrineae]. LOESENER. 46055.
- Pterocymbium** [Sterculiaceae]. MOLL und JANSONIUS. 46526.
- Pterolepis** [Melastomaceae]. GLAZIOU. 44599; ULE. 48533.
- Pterospermum** [Sterculiaceae]. MERRILL and ROLFE. 46439; MOLL und JANSONIUS. 46526; ROBINSON. 47401.
- Ptilotrichum** [Cruciferae]. HERVIER. 45078.
- Ptyssiglottis** [Acanthaceae]. VALETON. 48551.
- Pueraria** [Leguminosae]. LÉVEILLÉ. 45859, 63; NAKAI. 46684.
- Pulicaria** [Compositae]. VIERHAPPER. 48600.
- Pulmonaria** [Boragineae]. BLOMQUIST. 43040.
- Pulsatilla** [Ranunculaceae]. WILDT. 48844.
- Punaria** [Compositae]. HOLMES. 45207.
- Punica** [Lythrarieae]. MAKINO. 46234.
- Pycnanthemum** [Labiatae]. FERNALD. 44323.
- Pycnocomia** [Euphorbiaceae]. CHEVALIER. 43492.
- Pycnostachys** [Labiatae]. MOORE. 47324.
- Pygeum** [Rosaceae]. MERRILL. 46425.
- Pyrethrum** [Compositae]. BUSCH, MARCOWICZ u. WOZONOW. 43368.
- Pyrola** [Ericaceae]. HAYATA. 44945.
- Pyrus** [Rosaceae]. CHITTENDEN. 43502; COLLINGE. 43579; JAEGER. 45324; KÖCK. 45543; LAUBERT. 45771; LÜSTNER. 46128-31, 35, 52; LÜSTNER u. JUNGE. 46164; MAKINO. 46234; NAKAI. 46684; PRIN. 47120; ROBINSON. 47399; SALMON. 47577; SORAUER. 48030.
- Qualea** [Vochysiaceae]. BECKMANN. 42854.
- Quararibea** [Malvaceae]. ULBRICH. 48517.
- Quercinium** [Cupuliferae]. PLATEN. 47065.
- Quercus** [Cupuliferae]. BALDWIN-CHILDE. 42769; BOUDIER. 43151; BUREAU. 43344; CHITROVO. 43501; COCKERELL. 43556, 60; CONNOLD. 43589; DAVIS. 43749; DUNN. 43980; FERNALD. 44233; GRAFFE. 44673; GRIFFON et MAUBLANC. 44713; HABERLANDT. 44810; HARIOT. 44888, 89; HAYATA. 44945; HICKEL. 45098; JUSTIN. 45403; KOORDERS. 45585; KOVRIGIN. 45600; KÜMMERLE & NYÁRÁDY. 45668; LOJACONO. 46075; LYNCKER. 46175; MEDVÉDEV. 46394; MERRILL, E. D. 46427; MOLCANOV. 46514; MORI and MATSUDA. 46567; NAKAI. 46679; NEGER. 46705; SCHILLER. 47686; SEEMEN. 47882; SHIMEK. 47937; SPRENGER. 48100, 01; SUDWORTH. 48242; TUBEUF. 48485; WALTHER. 48723; WITTMACK. 48908.
- Quinaria** [Ampelideae]. NAKAI. 46684.
- Radermachera** [Bignoniaceae]. MERRILL. 46428.
- Radicula** [Cruciferae]. DRUCE. 43946. ROBINSON. 47399.
- Ramondia** [Gesneraceae]. DERGAN. 43793.
- Randia** [Rubiaceae]. ELMER. 44072; LAUTERBACH. 45775; MERRILL. 46424.
- Ranunculaceae**. LONAY. 46086; WORSDELL. 48946.
- *v.* Aconitum, Actaea, Adonis, Anemone, Aquilegia, Caltha, Cimicifuga, Clematis, Coptis, Delphinium, Eranthis, Helleborus, Isopyrum, Myosurus, Naravelia, Nigella, Oxygraphis, Paeonia, Pulsatilla, Ranunculus, Thalictrum, Trollius, Xanthorrhiza.
- Ranunculus** [Ranunculaceae]. BLUMENTRITT. 43054; DAVIS. 43747; DRUCE. 43946; HABERLANDT. 44810; HERVIER. 45078; JUNGE. 45392; KÜMMERLE & NYÁRÁDY. 45668; LÉNSTRÖM. 45830; LITVINOV. 45985, 86; MERRILL and ROLFE. 46430; MORI and MATSUDA. 46567; NABELEK.

46669; NAKAI. 46683, 84; WILLIAMS. 48852.

Rapanea [Myrsineae]. LAUTERBACH. 45775.

Raphanus [Cruciferae]. FIGDOR. 44258; NAKAI. 46684; TUBEUF. 48484.

Raphionacme [Asclepiadeae]. Kew Bull. 1908. (305); MOORE. 46561; STAFF. 48129.

Rawsonia [Bixineae]. GILG. 44574.

Reaumuria [Tamariscineae]. BORN-MÜLLER. 43123.

Reevesia [Sterculiaceae]. MOLL und JANSSONIUS. 46526.

Rehmannia [Scrophularineae]. HAYATA. 44945.

Reichardia [Compositae]. KÜMMERLE & NYÁRÁDY. 45668.

Relbunium [Rubiaceae]. KRAUSE. 45627.

Remijia [Rubiaceae]. KRAUSE. 45627.

Reseda [Resedaceae]. HEINECK. 45002.

Resedaceae v. *Reseda*.

Retiniphyllum [Rubiaceae]. KRAUSE. 45625. 27.

Rhabdophyllum [Ochnaceae]. VAN TIEGHEM. 48567.

Rhagadiolus [Compositae]. KÜMMERLE & NYÁRÁDY. 45668.

Rhamneae v. *Gouania*, *Lasiodiscus*, *Paliurus*, *Pomaderris*, *Rhamnus*, *Sageretia*, *Ventilago*, *Zizyphus*.

Rhamnus [Rhamneae]. Kew Bull. 1908. (429); BLONSKI. 43046; COCKERELL. 43560; ENGLER. 44095; HABERLANDT. 44810; HAYATA. 44945; KRASSOVSKIJ. 45617A; KÜMMERLE & NYÁRÁDY. 45668; NAKAI. 46379, 84; SCHNEIDER. 47733.

Rhaphiolepis [Rosaceae]. NAKAI. 46684.

Rheum [Polygonaceae]. HESSE. 45085; PRAIN. 47121; TSCHIRSCH. 48453.

Rhinanthaceae. SPERLICH. 48050.

Rhinanthus [Scrophularineae]. J. Board. Agric., 15, (115); DRUCE. 43946; PAMPANINI. 46881.

Rhipsalis [Cacteeae]. GÜRKE. 44755, 65; ROLAND-GOSSELIN. 47431.

Rhizophora [Rhizophoreae]. NASH. 46692.

Rhizophoreae. DRABBLE. 43923.

———— v. *Cassipourea*, *Ceriops*, *Poga*, *Rhizophora*, *Sagittipetalum*.

Rhododendron [Ericaceae]. HAYATA. 44945; HEINRICHER. 45009; HUTCHINSON. 45288; LÉVEILLÉ. 45866; MAKINO. 46234; MERRILL. 46424, 25; NAKAI. 46679; REHDER. 47278; RIDLEY. 47370; WARMING. 48732.

Rhodothamnus [Ericaceae]. HEINRICHER. 45009; NABELEK. 46669.

Rhopalibrachium n. gen. [Rubiaceae]. SCHLECHTER. 47702.

Rhopalomyia [Compositae]. DAGUIL- LON. 43701.

Rhus [Anacardiaceae]. BEAN. 42840; BOIS. 43082; COCKERELL. 43556; FERNALD. 44233; GREENE. 44693; HAYATA. 44945; HOLMES. 45210; NAKAI. 46684; ROBINSON. 47399; SPRENGER. 48094.

Rhynchanthera [Melastomaceae]. GLAZIOW. 44599.

Rhynchoglossum [Gesneraceae]. HAYATA. 44945.

Rhyncholacis [Podostemaceae]. MATTHIASEN. 46367.

Ribes [Saxifragaceae]. J. Board Agric., 14, (680); BURNHAM. 43355; COCKERELL. 43560; COVILLE and BRITTON. 43659; DEIKE. 43772; ERIKSSON. 44116; EWERT. 44152; GAVE. 44506; HABERLANDT. 44810; HAYATA. 44945; HILTNER. 45152; KRYLOV. 45655; LEMCKE. 45819; LUSTNER. 46157; MACDOUGALL. 46190; NAKAI. 46684; NEWSTEAD. 46732; SALMON. 47575; SALMON. 47576; SCHAFFNET. 47644; SCHANDER. 47652; WULFF. 48959, 60; ZACHARIAS. 48987.

Richardsonia [Rubiaceae]. KRAUSE. 45627.

Ricinus. [Euphorbiaceae]. VORON- COV. 48644.

Riocreuxia [Asclepiadeae]. BROWN. 43292.

Robertiella n. gen. [Geraniaceae]. HANKS & SMALL. 44871.

Robinia [Leguminosae]. Gard. Chron., 44, (426); COCKERELL. 43556; DODE. 43863; HABERLANDT. 44810; SPÄTH. 48044.

Rolgersia [Saxifrageae]. Gard. Chron., 44, (210); LÉVEILLÉ. 45852; NAKAI. 46684.

Rondeletia [Rubiaceae]. KRAUSE. 45627.

Rosa [Rosaceae]. Pharm. J., 27, (513); BARCLAY. 42794; COCKERELL. 43556, 60; DANIEL. 43720; DINGLER. 43839; GÜSSOW. 44771; HARING. 44887; HAYATA. 44945; KRÜGER. 45648; KUPFER. 45686; LAMBERT. 45739; LÉVEILLÉ. 45860; LEY. 45879; MAKINO. 46234; MAWLEY. 46379; MOLYNEUX. 46332; MORI and MATSUDA. 46567; NAKAI. 46683, 84; SCHNETZ. 47745; WEIN. 48767; WOLLEY-DOD. 48934.

Rosaceae. ALLARD. 42614; GILLOT. 44589; ROUY. 47505; RYDBERG. 47545.

— *r.* *Acaena*, *Agrimonia*, *Alchemilla*, *Amelanchier*, *Amygdalus*, *Aphanes*, *Apopetalum*, *Argentina*, *Arcus*, *Bollwilleria*, *Cerasus*, *Chaemerodos*, *Chamaebatiaria*, *Chamaerhodos*, *Cotoneaster*, *Crataegus*, *Cydonia*, *Dryas*, *Drymocallis*, *Duchesnea*, *Eriobotrya*, *Filipendula*, *Fragaria*, *Geum*, *Hesperomeles*, *Horkelia*, *Horkeliella*, *Ivesia*, *Kerria*, *Lachemilla*, *Licania*, *Lindleyella*, *Malus*, *Mespilus*, *Micromeles*, *Nuttallia*, *Opulaster*, *Petrophytum*, *Physocarpus*, *Potentilla*, *Poteridium*, *Pourthiaea*, *Pruninum*, *Prunoides*, *Prunus*, *Pygeum*, *Pyrus*, *Rhapiolepis*, *Rosa*, *Rubus*, *Sanguisorba*, *Sericotheca*, *Sibbaldia*, *Sorbaria*, *Sorbus*, *Spiraea*, *Stephanandra*, *Ulmaria*, *Vauquelinia*, *Waldsteinia*, *Zygalechemilla*.

Rosmarinus [Labiatae]. KÜMMERLE & NYÁRÁDY. 45668; MITLACHER. 46486.

Rotala [Lythriaceae]. KOEHNE. 45545; NAKAI. 46684.

Rourea [Connaraceae]. LAUTERBACH. 45775.

Rubia [Rubiaceae]. CORTESI. 43621; FEDČENKO, O. A. et B. A. 44224; HAYATA. 44945; LÉVEILLÉ. 45852; MAKINO. 46234; NAKAI. 46684.

Rubiaceae *v.* *Aerobotrys*, *Alibertia*, *Anaricarpus*, *Anisomeris*, *Arcytophyllum*, *Argostemma*, *Asperula*, *Atractocarpus*, *Basanacantha*, *Bathysa*, *Bertiara*, *Bikkia*, *Bonatia*, *Borreria*, *Cassupa*, *Cephaelis*, *Cephalanthus*, *Chimarrhis*, *Cinchona*, *Coccoycypselum*, *Celospermum*, *Coffea*, *Coprosma*, *Coptosapelta*, *Coussarea*, *Crucianella*, *Dunnacanthus*, *Dolichanthera*, *Dolichodelphys*, *Ernodea*, *Farama*, *Galium*, *Gardenia*, *Genipa*, *Grumilea*, *Guettarda*, *Hedyotis*, *Hillia*, *Hindsia*, *Hippotis*, *Hydnophytum*, *Isertia*, *Ixora*, *Knoxia*, *Ladenbergia*, *Lasianthus*, *Lucinaea*, *Mitragyne*, *Morinda*, *Mussaenda*, *Mussaendopsis*, *Mycetia*, *Myrmecodia*, *Nauclea*, *Neitara*, *Oldenlandia*, *Olostyla*, *Ophiorrhiza*, *Oxyanthus*, *Paederia*, *Palicourea*, *Pavetta*, *Pentagonia*, *Pentania*, *Pentas*, *Plectronia*, *Posoqueria*, *Psychotria*, *Randia*, *Rebunium*, *Remijia*, *Retiniphyllum*, *Rhopalibrachium*, *Richardsonia*, *Rondeletia*, *Rubia*, *Rudgea*, *Sabicea*, *Sarcocephalus*, *Schradera*, *Sommeria*, *Timonius*, *Tricalysia*, *Uncaria*, *Uragoga*, *Urophyllum*, *Valantia*, *Wendlandia*, *Williamsia*.

Rubus [Rosaceae]. BAENITZ. 42736; BLANCHARD. 43021; CRUMP. 43674; FERNALD. 44233; FIGERT. 44260, 61; FOCKE. 44328; GÜSSOW. 44771; HAYATA. 44945; LÉVEILLÉ. 45866; LEY. 45876; MERRILL. 46424; MORI and MATSUDA. 46567; NAKAI. 46683, 84; PHILLIPS. 47022; SABRANSKY. 47550A; SCRIBILLE. 48102, 04; SUDRE. 48240; VICUIER. 48603; WHITE. 48820; WULF. 48959.

Rudbeckia [Compositae]. ROBINSON. 47399.

Rudgea [Rubiaceae]. KRAUSE. 45625, 27.

Ruellia [Acanthaceae]. NABELEK. 46669; VIERHAPPER. 48600.

Rumex [Polygonaceae]. FERNALD. 44232; GEISENHEYNER. 44517; HOHNFELDT. 45193; KRAUSE. 45619A; LOJACONO. 46075; NAKAI. 46683, 85; TEYBER. 48315; WEIN. 48768.

Rungia [Acanthaceae]. HAYATA. 44945; VALETON. 48551.

Rusticulus [Scrophulariaceae]. DRUCE. 43946.

- Rutaceae.** WILSON. 48867.
 ——— *v.* *Aconichia*, *Aegle*,
Agathosma, *Amyris*, *Barosma*, *Boen-*
ninghausenia, *Boronella*, *Citrus*,
Clausena, *Dietamnus*, *Eriander*, *Evoidia*,
Fagara, *Feronia*, *Glycosmis*, *Haplo-*
phyllum, *Lunasia*, *Luvunga*, *Melicope*,
Micromelum, *Murraya*, *Paramignya*,
Peganum, *Phellodendron*, *Pilocarpus*,
Ptelea, *Skimmia*, *Tetradiclis*, *Zantho-*
xylum.
- Sabia** [Sabiaceae]. DUNN. 43980 ;
 ROBINSON. 47400.
- Sabiaceae.** LECOMTE. 45789.
 ——— *v.* *Meliosma*, *Sabia*.
- Sabiæa** [Rubiaceae]. KRAUSE. 45627.
- Sageretia** [Rhamnaceae]. NAKAI.
 46684.
- Sagina** [Caryophyllaceae]. INGHAM &
 WHELDON. 45297 ; NAKAI. 46684.
- Sagittipetalum** n. gen. [Rhizophoraceae].
 MERRILL. 46425.
- Saintpaulia** [Gesneriaceae]. NABELEK.
 46669.
- Sakernia** [Melastomaceae]. CHEVA-
 LIER. 43492.
- Salacia** [Celastrineae]. WINKLER.
 48880.
- Salicineae** *v.* *Populus*, *Salix*.
- Salix** [Salicineae]. BRITTON. 43257 ;
 CAMUS. 43402 ; COCKERELL. 43556.
 60 ; DALLIMORE. 43706 ; DODE.
 43862, 70 ; FERNALD. 44231 ; FLO-
 DERUS. 44320 ; HAYATA. 44945 ;
 KÜMMERLE & NYÁRÁDY. 45668 ;
 KUPFER. 45693 ; LÉVEILLÉ. 45858 ;
 MOLNÁR. 46530 ; MORI and MATSUDA.
 46567 ; NAKAI. 46679 ; PEUHL. 47018 ;
 RITZEMA BOS. 47388 ; SEEMEN. 47881,
 83 ; TOEPFFER. 48375-78 ; WARE.
 48731 ; WOLF. 48918 ; ZAPATOWICZ.
 49027.
- Salsola** [Chenopodiaceae]. KÜM-
 MERLE & NYÁRÁDY. 54668 ; LITVINOV.
 45978.
- Salvia** [Labiatae]. BORNMÜLLER.
 43122, 27 ; BROTHERSTON. 43282 ;
 DUNN. 43980 ; HAYATA. 44945 ;
 HEINECK. 44997 ; MAKINO. 46234 ;
 MITLACHER. 46486 ; MORI and MAT-
 SUDA. 46567 ; PUSLEY. 47169.
- Sambucus** [Caprifoliaceae].
 COCKERELL. 43556 ; HABERLANDT.
 44810 ; NAKAI. 46683, 84.
- Sandoricum** [Meliaceae]. MOLL und
 JANSSONIUS. 46526.
- Sanguisorba** [Rosaceae]. NAKAI.
 46684 ; RYDBERG. 47542.
- Sanicula** [Umbelliferae]. HAYATA.
 44945 ; MAKINO. 46234 ; NAKAI.
 46684.
- Santalaceae** *v.* *Exocarpus*, *Santalum*.
- Santalum** [Santalaceae]. BERRY.
 42961.
- Santiria** [Burseraceae]. MERRILL.
 46424.
- Sapindaceae.** SOMERVILLE. 48023 ;
 WEBER. 48756.
 ——— *v.* *Acer*, *Aesculus*, *Allo-*
phylus, *Billia*, *Capura*, *Cardiospermum*,
Dodonea, *Euscaphis*, *Greyia*, *Harpullia*,
Nephelium, *Otophora*, *Paullinia*, *Sapin-*
doides, *Sapindus*, *Staphylea*.
- Sapindoides**† [Sapindaceae]. PER-
 KINS. 46965.
- Sapindus** [Sapindaceae]. COCKERELL.
 43560.
- Sapium** [Euphorbiaceae]. MORI and
 MATSUDA. 46567 ; PITTIER. 47053.
- Sapotaceae.** DUBARD. 43962.
 ——— *v.* *Achras*, *Butyrosper-*
rum, *Lucuma*, *Palaquium*, *Pouteria*,
Sideroxylon.
- Saracha** [Solanaceae]. NABELEK.
 46669.
- Sarcocaulon** [Geraniaceae]. HECKEL.
 44959.
- Sarcocephalus** [Rubiaceae]. ELMER.
 44072 ; LAUTERBACH. 45775.
- Sarcopyramis** [Melastomaceae].
 HAYATA. 44945 ; ROBINSON. 47400.
- Sarothamnus** [Leguminosae].
 HERVIER. 45078.
- Sarracenia** [Sarraceniaceae]. HEIN-
 RICHER. 45009 ; JONES. 45369 ;
 MACFARLANE. 46191 ; NICHOLS.
 46734 ; ROBINSON. 47405.
- Sarraceniaceae** *v.* *Darlingtonia*, *Sar-*
racenia.
- Satureia** [Labiatae]. BORNMÜLLER.
 43125 ; CORRENS. 43614 ; FERNALD.
 44233 ; VIERHAPPER. 48600.
- Satyría** [Ericaceae]. HÜROLD. 45183.
- Saurauia** [Dilleniaceae]. ROBINSON.
 47401.

- Saururus** [Piperaceae]. MORI and MATSUDA. 46597.
- Saussurea** [Compositae]. DANGUY. 43719; HAYATA. 44945; MORI and MATSUDA. 46567; NAKAL. 46683.
- Saxifraga** [Saxifrageae]. Gard. Chron., 43, (277); 44, (71, 245); COCKERELL. 43560; GOBEL. 44612; COCKERELL. 43560; GOEBEL. 44612; LITVINOV. 45971; MATSUMURA and NAKAL. 46348; NAKAL. 46684; RUPPERT. 47530; SÜNDERMANN. 48244; VORONOV. 48653.
- Saxifrageae** *v.* *Aceriphyllum*, *Astilbe*, *Cardiandra*, *Chrysosplenium*, *Deutzia*, *Escallonia*, *Grossularia*, *Hydrangea*, *Mitella*, *Pancheria*, *Parnassia*, *Phaladelpus*, *Ribes*, *Rodgersia*, *Saxifraga*, *Spiracanthemum*, *Weinmannia*.
- Scabiosa** [Dipsacaceae]. BORNMÜLLER. 43122; FOMIN. 44333; HAYATA. 44945; NAKAL. 46684.
- Scaevola** [Goodenovicaceae]. LAUTERBACH. 45775.
- Scaphopetalum** [Stereuliaceae]. WINKLER. 48880.
- Scheffera** [Araliaceae]. HARMS. 44895; HARMS. 44899; MERRILL. 46424. 25; MERRILL and ROLFE. 46430; ROBINSON. 47401; SPERLICH. 48049.
- Schima** [Ternstroemiaceae]. HAYATA. 44945.
- Schizandra** [Magnoliaceae]. DUNN. 43980; NAKAL. 46684.
- Schizanthus** [Solanaecae]. GOEBEL. 44612.
- Schizeilema** *n. gen.* [Umbelliferae]. DOMIN. 43888.
- Schizoglossum** [Asteraceae]. MOORE. 46561.
- Schizopepon** [Cucurbitaceae]. NAKAL. 46684.
- Schoutenia** [Tiliaceae]. MOLL and JANSSONIUS. 46526.
- Schradera** [Rubiaceae]. KRAUSE. 45625.
- Scleranthus** [Caryophylleae]. LOJACONO. 46075.
- Scolopia** [Bixineae]. GAGNEPAIN. 44472; GILG. 44574.
- Scopolia** [Solanaecae]. NABELEK. 46669.
- Scorzonera** [Compositae]. FEDČENKO, O. A. et B. A. 44221.
- Scotellia** [Bixineae]. GILG. 44574.
- Scrophularia** [Scrophulariaceae]. HAYATA. 44945; KÜMMERLE & NYÁRÁDY. 45668.
- Scrophulariaceae**. BELLINI. 42895; MAIRE et TISON. 46233.
- *v.* *Alectorolophus*, *Anticharis*, *Antirrhinum*, *Bacopa*, *Bonnaya*, *Buchnera*, *Calceolaria*, *Chaenorhinum*, *Cymbalaria*, *Digitalis*, *Euphrasia*, *Eylesia*, *Gerardia*, *Hysanthos*, *Lathraea*, *Limnophila*, *Linaria*, *Lindenbergia*, *Mazus*, *Melampyrum*, *Minulus*, *Odonites*, *Paulownia*, *Pedicularis*, *Phthiropspermum*, *Rehmannia*, *Rhinanthus*, *Rusticulus*, *Scrophularia*, *Sopubia*, *Stemodiopsis*, *Strigo*, *Torenia*, *Vandellia*, *Verbascum*, *Veronica*, *Wulfenia*.
- Scutellaria** [Labiatae]. FEDČENKO. 44220; HAYATA. 44945; LÉVEILLÉ. 45866; MITLACHER. 46486.
- Scyphellandra** [Violariaceae]. BOISSEU. 43083.
- Scyphocephalum** [Myristicaceae]. DRABBLE. 43922.
- Sebaea** [Gentianeae]. HILL. 45126.
- Sebastiania** [Euphorbiaceae]. ULE. 48531.
- Secamone** [Asteraceae]. JUNELLE et PERRIER DE LA BATHIE. 45390.
- Sechium** [Cucurbitaceae]. LONGO. 46090; MATTEI. 46351.
- Securidaca** [Polygaleae]. JOHNSTON. 45367.
- Seddera** [Convolvulaceae]. PILGER. 47035; RENDLE. 47322.
- Sedum** [Crassulaceae]. BAKER. 47324; FEDČENKO. 44218; HAMET. 44851, 52; HAYATA. 44945; LÉVEILLÉ. 45866; NAKAL. 46679, 83, 84.
- Seguiera** [Phytolaccaceae]. FRIES. 44402.
- Selagineae** *v.* *Globularia*.
- Selinum** [Umbelliferae]. NAKAL. 46684.
- Semecarpus** [Anacardiaceae]. WEBER. 48756.
- Sempervivum** [Crassulaceae]. WETTSTEIN. 48808.

- Senebiera** [Cruciferae]. MORI and MATSUDA. 46567.
- Senecio** [Compositae]. BOLUS & KENSIT. 43095; CHIOVENDA. 43497; ELMER. 44077; GAVE. 44506; GREENMAN, J. M. 44697; HAYATA. 44945; KÜMMERLE & NYÁRÁDY. 45668; LITVINOV. 45973; MOORE. 47324; MURR. 46642; NAKAI. 46683.
- Sericotheca** [Rosaceae]. RYDBERG. 47542.
- Serratula** [Compositae]. BORN-MÜLLER. 43122.
- Sesamum** [Pedalinea]. ENGLER. 44096.
- Sesbania** [Leguminosae]. PAMPANINI. 46881.
- Sezannella**† [Sterculiaceae]. VICQUIER. 48605.
- Shepherdia** [Elaeagnaceae]. REHDER. 47278.
- Sherwoodia** n. nom. [Diapensiaceae]. HOUSE. 45244.
- Shorea** [Dipterocarpaceae]. Kew Bull., 1908, (312); CACCIA. 43389; SPERLICH. 48049.
- Shortia** [Diapensiaceae]. Gard. Chron., 43, (218); HAYATA. 44945; HOUSE. 45244.
- Sibbaldia** [Rosaceae]. HAYATA. 44945.
- Sicyos** [Cucurbitaceae]. COCKERELL. 43560.
- Sida** [Malvaceae]. FRIES. 44403; MERRILL and ROLFE. 46430; ULBRICH. 48519, 20.
- Sideritis** [Labiatae]. MITLACHER. 46486.
- Sideroxylon** [Sapotaceae]. HEMSLEY. 45031; KRAUSE. 45624; MERRILL. 46425.
- Siegesbeckia** [Compositae]. HANAUSEK. 44864; HAYATA. 44945.
- Silene** [Caryophyllaceae]. FEDTSCHENKO. 44216; HAYATA. 44945; HEINECK. 44991; KOMŠA. 45573; KÜMMERLE & NYÁRÁDY. 45668; LIPSKIJ. 45943; NAKAI. 46684; VORONOV. 48665.
- Siler** [Umbelliferae]. LITVINOV. 45951; NAKAI. 46684.
- Simaruba** [Simarubeae]. GILLING. 44582.
- Simarubeae**. GILLING. 44583.
- *v.* *Ailanthus*, *Irvingia*, *Pierasma*, *Pierodendron*, *Simaruba*, *Simarubinium*.
- Simarubinium**† [Simarubeae]. PLATEN. 47065.
- Sinapis** [Cruciferae]. CORDEMOY. 43698; FIGDOR. 44258; KÜMMERLE & NYÁRÁDY. 45668; LEMMERMANN u. BLANCK. 45825.
- Siphanthera** [Melastomaceae]. GLAZIOU. 44599.
- Siphonodon** [Celastrineae]. BOORSMA. 43115; MERRILL. 46425.
- Siphonoglossa** [Acanthaceae]. LINDAU. 45897.
- Sisymbrium** [Cruciferae]. BLONSKI. 43047; FEDČENKO. 44218; HERVIER. 45078; KÜMMERLE & NYÁRÁDY. 45668; KUZNECOV, BUSCH u. TOMIN. 45712; NAKAI. 46684.
- Sisyranthus** [Aselepiadeae]. BROWN. 43292.
- Sium** [Umbelliferae]. NAKAI. 46684.
- Skimmia** [Rutaceae]. HAYATA. 44945.
- Sloanea** [Tiliaceae]. MOLL und JANSSONIUS. 46526.
- Smithia** [Leguminosae]. BAKER. 47324.
- Sobolewsia** [Cruciferae]. VORONOV. 48648.
- Solanaceae**. GOEBEL. 44612; GRIF-FON. 44712; HOLMES. 45209; LUTZ. 46172; SOUÈGES. 48039; VUILLEMIN. 48683.
- *v.* *Atropa*, *Browallia*, *Brunfelsia*, *Capsicum*, *Cestrum*, *Chamaesaracha*, *Datura*, *Hyoscyamus*, *Lycium*, *Lycopersicum*, *Nicandra*, *Nicotiana*, *Petunia*, *Physalis*, *Saracha*, *Schizanthus*, *Scopolia*, *Solanum*, *Tubocapsicum*, *Withania*.
- Solanum** [Solanaceae]. Gard. Chron., 44, 1908, (146); J. Board Agric., 15, (592, 671); APPEL. 42654; APPEL u. KREITZ. 42655-57; ARNIM-SCHLAGENTHIN. 42681, 83, 85, 86; BETTEN. 42985; BÜNGER. 43338; DRUERY. 43951, 56; DUFOUR. 43973; DYER. 44002; FLOTO. 44323; HAYATA. 44945; HECKEL. 44958; HEINECK. 44995; HILTNER. 45138, 44, 53; HUNTEMANN. 45277; JÜSTING. 45358;

- JOHNSON & WEISS. 45366; KÖCK. 45543; LEMCKE. 45818; LÉVEILLÉ & VANIOT. 45861; MAIER-BÖDE. 46225; MASSEE. 46339; MOLZ. 46541; NABELEK. 46669; SCHANDER. 47654; SCHLECHTER. 47702; SCHNEIDER. 47739; SEIPOLDY. 47887; SORAUER. 48031; SPIECKERMANN. 48055, 57, 59, 60; STEGLICH. 48147; STIEGLER. 84173; STIFT. 48176; STÖRMER. 48188; SWELLENGREBEL. 48260; THELLUNG. 48326; VIBRANS *et alii*. 48595; WINKLER. 48876, 77, 80; WITASEK. 48900; WITTMACK. 48906, 09, 12.
- Soldanella** [Primulaceae]. NABELEK. 46669.
- Solidago** [Compositae]. FERNALD. 44233; HAYATA. 44945.
- Sommeria** [Rubiaceae]. KRAUSE. 45625.
- Somphoxylon** [Menispermaceae]. DIELS. 43829.
- Sonchus** [Compositae]. GANDOGER. 44490; KÜMMERLE & NYÁRÁDY. 45668.
- Sophora** [Leguminosae]. DUNN. 43980; NAKAI. 46683, 84.
- Sopubia** [Scrophulariaceae]. HAYATA. 44945.
- Sorbaria** [Rosaceae]. NAKAI. 46684; REHDER. 47279.
- Sorbus** [Rosaceae]. COCKERELL. 43560; DODE. 43873; HABERLANDT. 44810; ISSLER. 45306; KUPFFER. 45689; NAKAI. 46679, 84.
- Sorindeia** [Anacardiaceae]. LECOMTE. 45791.
- Souroubea** [Ternstroemiaceae]. GILG. 44578.
- Soymida** [Meliaceae]. TIFFANY. 48357.
- Sparmannia** [Tiliaceae]. Gard. Chron., 43, (148).
- Spartium** [Leguminosae]. KÜMMERLE & NYÁRÁDY. 45668.
- Spergula** [Caryophyllaceae]. ZINGER. 49062, 63.
- Spergularia** [Caryophyllaceae]. ROSS. 47481.
- Spermolepis** [Myrtaceae]. ROBINSON. 47399.
- Sphaeralcea** [Malvaceae]. FERNALD. 44233.
- Sphaeranthus** [Compositae]. MOORE. 46561.
- Spigelia** [Loganiaceae]. KRÄNZLIN. 45605.
- Spilanthes** [Compositae]. HAYATA. 44945; TUNMANN. 48491.
- Spinacia** [Chenopodiaceae]. BLARINGHEM. 43024.
- Spiraea** [Rosaceae]. Gard. Chron., 43, (397, 415); CLARK. 43524; DUNN. 43980; HABERLANDT. 44810; HAYATA. 44945; MAKINO. 46234; NAKAI. 46684; RAFFILL. 47201; RYDBERG. 47542.
- Spiraeanthemum** [Saxifrageae]. SCHLECHTER. 47702.
- Stachys** [Labiatae]. FERNALD. 44233; HABERLANDT. 44810; MITLACHER. 46486.
- Stachytarpheta** [Verbenaceae]. WINKLER. 48880.
- Stachyurus** [Ternstroemiaceae]. Gard. Chron., 43, (196); HAYATA. 44945.
- Stapelia** [Asclepiadaceae]. BROWN. 43291.
- Staphylea** [Sapindaceae]. ENGELHARDT. 44086; NAKAI. 46684.
- Statice** [Plumbaginaceae]. DANGUY. 43719; KRYLOV. 45656; LOJACONO. 46075; STAFF. 48124; VIERHAPPER. 48600.
- Stauntonia** [Berberideae]. GAGNEPAIN. 44467; NAKAI. 46684.
- Stellera** [Thymelaeaceae]. HAYATA. 44945.
- Stellaria** [Caryophyllaceae]. BÉGUINOT. 42868; HAYATA. 44945; HOLM. 45203; KÜMMERLE & NYÁRÁDY. 45668; NAKAI. 46684; WOODWARD. 48943.
- Stemodiopsis** [Scrophulariaceae]. MOORE. 46561.
- Stemmodontia** [Compositae]. JOHNSTON. 45367.
- Stemonurus** [Icacinaceae]. MERRILL. 46425.
- Stenandrium** [Acanthaceae]. JOHNSTON. 45367.
- Stenolobium** [Bignoniaceae]. SPRAGUE. 48074.
- Stephanandra** [Rosaceae]. NAKAI. 46684.

- Stephania** [Menispermaceae]. GAGNEPAIN. 44467.
- Sterculia** [Sterculiaceae]. BERRY. 42961; MOLL und JANSONIUS. 46526; SCHLECHTER. 47702; SPRAGUE. 48079.
- Sterculiaceae** v. *Abroma*, *Ayenia*, *Buettneria*, *Cola*, *Commersonia*, *Corehoropsis*, *Firmiania*, *Helicteres*, *Heritiera*, *Kleinhovia*, *Melochia*, *Pterocymbium*, *Pterospermum*, *Reevesia*, *Scaphopetalum*, *Sezannella*, *Sterculia*, *Tarrietia*, *Theobroma*, *Waltheria*.
- Stevia** [Compositae]. HIERONYMUS 45105.
- Stewartia** [Ternstroemiaceae]. NAKAI. 46684.
- Stillingia** [Euphorbiaceae]. London, J. R. Soc. Arts. 56, (804); ULE. 48531.
- Strasburgeria** [Ternstroemiaceae]. VAN TIEGHEM. 48573.
- Streptanthus** [Cruciferae]. MUSCHLER 46657.
- Striga** [Scrophulariaceae]. VIERHAPPER. 48600.
- Strobilanthes** [Acanthaceae]. HAYATA. 44945; NABELEK. 46669; TONI. 48397.
- Strongylodon** [Leguminosae]. ROBINSON. 47401.
- Strophanthus** [Apocynaceae]. GILG. 44572; MERRILL. 46425; MEYER. 46438; MODEEN. 46492.
- Struthanthus** [Loranthaceae]. ULE. 48529.
- Strychnos** [Loganiaceae]. CHEVALIER. 43492; SPERLICH. 48049; WINKLER. 48880.
- Stuartia** [Ternstroemiaceae]. Gard. CHION., 24, 1908, (133).
- Stylidiaceae** v. *Forstera*, *Stylidium*.
- Stylidium** [Stylidiaceae]. MILBRAED. 46474.
- Stylophorum** [Papaveraceae]. NAKAI. 46684.
- Styracaceae** v. *Halesia*, *Symplocos*.
- Suaeda** [Chenopodiaceae]. LITVINOV. 45975-77.
- Swartzia** [Leguminosae]. HARMS. 44900.
- Sweetia** [Leguminosae]. HARMS. 44900.
- Swertia** [Gentianeae]. HAYATA. 44945; ROBINSON. 47401.
- Swietenia** [Meliaceae]. TIFFANY. 48357.
- Swintonia** [Anacardiaceae]. MERRILL and ROLFE. 46430.
- Swynnertonia** n. gen. [Asclepiadeae]. MOORE. 46561.
- Symphyandra** [Campanulaceae]. WAGNER. 48711.
- Symphytum** [Boraginaceae]. KÜMMERLE & NYÁRÁDY. 45668; TEYBER. 48315.
- Symplocos** [Styracaceae]. BRAND. 43178; HAYATA. 44945; KOORDERS. 45585.
- Synnema** [Acanthaceae]. MOORE. 46561.
- Syringa** [Oleaceae]. GÜSSOW. 44768; HEINECK. 44993; NAKAI. 46679.
- Tachadenus** [Gentianeae]. HILL. 45126.
- Talauma** [Magnoliaceae]. MERRILL 46424; SPERLICH. 48049.
- Tamarindus** [Leguminosae]. PRINSEN GEERLIGS. 47146.
- Tamariscineae** v. *Myricaria*, *Reaumuria*, *Tamarix*.
- Tamarix** [Tamariscineae]. ANDROSOV. 42639; LITVINOV. 45970, 46004-06; VIERHAPPER. 48600.
- Taraxacum** [Compositae]. BEEBY. 42862; BRENNER. 43201, 04; FRIES. 44406; KÜMMERLE & NYÁRÁDY. 45668; KUPFFER. 45693; LINDBERG. 45904; LUBBOCK. 46102; NEMEC. 46714; WHELDON. 48810.
- Taractogenos** [Bixineae]. GAGNEPAIN. 44472.
- Tarrietia** [Sterculiaceae]. FOX-WORTHY. 44350; MOLL und JANSONIUS. 46526.
- Telosma** [Asclepiadeae]. BROWN. 43292; MOORE. 46561.
- Tenaris** [Asclepiadeae]. BROWN. 43292.
- Tephrosia** [Leguminosae]. VIERHAPPER. 48600.
- Terebinthus** [Anacardiaceae]. BRITTON. 43255.

Terminalia [Combretaceae]. BAG-SHAWE & BAKER. 42742; GLAZIOU. 44599.

Ternstroemia [Ternstroemiaceae]. HAYATA. 44945.

Ternstroemiaceae. PEKELHARING. 46944.

——— *v.* Aetindia, Adinandra, Clematoclethra, Eurya, Marcgravia, Norantea, Pentaphylax, Schima, Souroubea, Stachyurus, Stewartia, Strasburgeria, Stuartia, Ternstroemia, Thea, Tutcheria.

Tetradiclis [Rutaceae]. LITVINOV. 46008.

Tetragonia [Ficoideae]. NAKAI. 46684.

Tetranthera [Laurineae]. CHARABOT et LALOUE. 43465.

Teucrium [Labiatae]. DAVIN. 43744; FERNALD. 44233; LAUTERBACH. 45775; LOJACONO. 46075; MITLACHER. 46486; VERGUIN. 48586; VIERHAPPER. 48600.

Thalictrum [Ranunculaceae]. FERNALD. 44233; HAYATA. 44945; LÉVEILLÉ. 45859; MATSUMURA and NAKAI. 46348; NABELEK. 46669; NAKAI. 46683. 84; ROBINSON. 47400.

Thea [Ternstroemiaceae]. BERNARD. 42947; HAYATA. 44945; KONINGSBERGER. 45579; MAKINO. 46234; NAKAI. 46684.

Thelipodium [Cruciferae]. MUSCHLER. 46657.

Theobroma [Sterculiaceae]. FABER. 44163, 66; HALL et DROST. 44843; SACK. 47552A.

Thermopsis [Leguminosae]. MORI and MATSUDA. 46567; NAKAI. 46684.

Thespesia [Malvaceae]. MOLL and JANSSONIUS. 46526.

Thladiantha [Cucurbitaceae]. HAYATA. 44945; NAKAI. 46684.

Thlaspi [Cruciferae]. KÜMMERLE & NYÁRÁDY. 45668; NAKAI. 46684.

Tholtea [Aristolochiaceae]. VALETON. 48551.

Thunbergia [Acanthaceae]. NABELEK. 46669; MOORE. 47324.

Thymelaeaceae *v.* Aquilaria, Daphne, Lasiosiphon, Wikstroemia.

Thymus [Labiatae]. DOMIN & JACKSON. 43895; DUBIANSKIJ. 43966; HECKEL. 44960; KÜMMERLE & NYÁRÁDY. 45668; LÉVEILLÉ. 45864; LOJACONO. 46075; MITLACHER. 46486;

Tibouchina [Melastomaceae]. COGNIAUX. 43570; GLAZIOU. 44599.

Tilia [Tiliaceae]. ENGLER. 44104; FRIEDRICH. 44399; FRIES. 44405; HABERLANDT. 44810; HEINECK. 45001; HORÁK. 45226; KARZEL. 45424; NAKAI. 46679, 84.

Tiliaceae *v.* Berria, Columbia, Corchorus, Elaeocarpus, Grewia, Lühea, Pentace, Schoutenia, Sloanea, Sparmannia, Tilia, Trichospermum, Triumfetta.

Timonius [Rubiaceae]. ELMER. 44072. 74; RIDLEY. 47370; SCHLECHTER. 47702.

Tinomiscium [Menispermaceae]. GAGNEPAIN. 44467.

Tinospora [Menispermaceae]. GAGNEPAIN. 44467; SPERLICH. 48049.

Tissa [Caryophyllaceae]. NAKAI. 46684.

Tonduzia n. gen. [Apocynaceae]. PITTIER DE FABREGA. 47055.

Toona [Meliaceae]. MERRILL and ROLFE. 46430.

Tordylium [Umbelliferae]. KÜMMERLE & NYÁRÁDY. 45668.

Torenia [Scrophularineae]. BONATI. 43099; HAYATA. 44945.

Toxicarpus [Asteraceae]. SCHLECHTER. 47701.

Trachelospermum [Apocynaceae]. MATSUMURA and NAKAI. 46348; MORI and MATSUDA. 46567.

Trachylobium [Leguminosae]. ZIMMERMANN. 49047.

Tragia [Euphorbiaceae]. CHEVALIER. 43492.

Tragopogon [Compositae]. EICHLER. 44043; FOCKE. 44329.

Trapa [Onagrariceae]. MAKINO. 46234; MANTZ. 46276; MORI and MATSUDA. 46567; NAKAI. 46684; SÉDELNIKOV. 47876.

Treculia [Urticaceae]. ENGLER. 44094.

Trema [Urticaceae]. SPERLICH. 48049.

- Trembleya** [Melastomaceae]. GLAZIOU. 44599.
- Tricalysia** [Rubiaceae]. ELMER. 44072, 74.
- Tricarpellites**† [Juglandaceae]. PERKINS. 46965.
- Trichosanthes** [Cucurbitaceae]. NAKAI. 46684.
- Trichospermum** [Tiliaceae]. MOLL and JANSONIUS. 46526.
- Trichostephanus** n. gen. [Bixineae]. GILG. 44574.
- Trifolium** [Leguminosae]. Gard. Chron., 43, (168); KUMMERLE & NYÁRÁDY. 45668; LÜBANSKIJ u. LEC-ZAPARTOVIĆ. 46026; NAKAI. 46684; STEGLICH. 48146; WITTE. 48905.
- Trigonostemum** [Euphorbiaceae]. STAFF. 48123.
- Trigonotis** [Boraginaceae]. HAYATA. 44945; MORI and MATSUDA. 46567.
- Trimeria** [Bixineae]. GILG. 44574.
- Triosteum** [Caprifoliaceae]. MAKINO. 46234.
- Triptervis** [Compositae]. VIERHAPPER. 48600.
- Tripterygium** [Celastraceae]. NAKAI. 46684.
- Tristania** [Myrtaceae]. SCHLECHTER. 47702.
- Triumfetta** [Tiliaceae]. HAYATA. 44945; MERRILL and ROLFE. 46430; SPRAGUE. 48081.
- Trochodendron** [Magnoliaceae]. HAYATA. 44945.
- Trollius** [Ranunculaceae]. LIPSKIJ. 45942; NABELEK. 46669; NAKAI. 46679, 84.
- Tropaeolum** [Geraniaceae]. NAKAI. 46684; ROSS. 47481; WAGNER. 48712.
- Tsitsiry** [Asclepiaceae]. COSTANTIN & POISSON. 43629.
- Tubocapsicum** [Solanaceae]. MAKINO. 46234.
- Tunica** [Caryophyllaceae]. BORN-MÜLLER. 43127.
- Turraea** [Meliaceae]. BAGSHAW & BAKER. 42743.
- Tussilago** [Compositae]. BLUMENTRITT. 43054.
- Tutcheria** n. gen. [Ternstroemiaceae]. DUNN. 43978.
- Tylophora** [Asclepiaceae]. BROWN. 43292; SCHLECHTER. 47701.
- Tynanthus** [Bignoniaceae]. SPRAGUE. 48074.
- Uapaca** [Euphorbiaceae]. CHEVALIER. 43492.
- Ulex** [Leguminosae]. GEISENHEYNER. 44518; GEZE. 44551; MEISNER. 46400.
- Ulmaria** [Rosaceae]. NAKAI. 46684.
- Ulmoxylon**† [Urticaceae]. PLATEN. 47065.
- Ulmus** [Urticaceae]. J. Board. Agric., 14, (617); HABERLANDT. 44810; LITVINOV. 46014-21; MORI and MATSUDA. 46567; NAKAI. 46679; SARGENT. 47602.
- Umbelliferae**. THOUVENIN. 48351.
 ———— *v.* Aegopodium, Angelica, Anthriscus, Arracacia, Asteriscium, Astantia, Athamanta, Azorella, Bowlesia, Bupleurum, Carum, Caulis, Centella, Chamaele, Cicuta, Cnidium, Conium, Cryptotaenia, Cryptotaeniopsis, Daucus, Dichosciadium, Eryngium, Heracleites, Heracleum, Homalosciadium, Hydrocotyle, Imperatoria, Ligusticum, Neosciadium, Oenanthe, Oreosciadium, Osmorhiza, Oxypolis, Peucedanum, Phellopteris, Pimpinella, Sanioula, Schizolema, Selinum, Siler, Sium, Tordylium, Urbinosciadium, Velaea.
- Uncaria** [Rubiaceae]. ELMER. 44072.
- Unona** [Anonaceae]. MERRILL. 46425.
- Uragoga** [Rubiaceae]. KRAUSE. 45625, 27.
- Urandra** [Eacineae]. MERRILL. 46425.
- Urbanodoxa** n. gen. [Cruciferae]. MUSCHLER. 46657.
- Urbanosciadium** n. gen. [Umbelliferae]. WOLFF. 48924.
- Urophyllum** [Rubiaceae]. ELMER. 44072, 74.
- Urospermum** [Compositae]. KUMMERLE & NYÁRÁDY. 45668.
- Urtica** [Urticaceae]. GOIRAN. 44620; HAYATA. 44945; LÉVEILLÉ. 45852.

Urticaceae. DUBARD & EBERHARDT. 43965; GUILLAUMIN. 44778; MODILEWSKY. 46494.

——— *v.* *Acanthotreculia*, *Antiaris*, *Artocarpus*, *Bleekrodea*, *Boehmeria*, *Bosqueia*, *Broussonetia*, *Cannabis*, *Cecropia*, *Celtis*, *Cudrania*, *Dorstenia*, *Elatostema*, *Fatoua*, *Ficoxylon*, *Ficus*, *Girardinia*, *Humulus*, *Lecanthus*, *Maoutia*, *Morus*, *Nanoenide*, *Paratrophis*, *Parietaria*, *Pilea*, *Planera*, *Procris*, *Treculia*, *Trema*, *Ulmoxylon*, *Ulmus*, *Urtica*, *Villebrunea*, *Zelkova*.

Utricularia [Lentibulariaceae]. BARNHART. 42802; BLUMENTRITT. 43054; LINGOT. 45933; RIDLEY. 47370; SYLVÉN. 48275.

Uvaria [Anonaceae]. DIELS. 43831; ROBINSON. 47400.

Vacciniaceae *v.* *Myrtillus*, *Vaccinium*.

Vaccinium [Vacciniaceae]. CHORŠKOV. 43506; DUNN. 43980; FEDERLEY. 44209; FERNALD. 44233. 36; HAYATA. 44945; MERRILL. 46424; NABELEK. 46669; NAKAI. 46679; NEVINNY. 46727; REUTER. 47333; RIDLEY. 47370; THIERMANN. 48333; WARMING. 48732.

Valantia [Rubiaceae]. KÜMMERLE & NYÁRÁDY. 45668.

Valeriana [Valerianaceae]. GOEBEL. 44612; NAKAI. 46684.

Valerianaceae. GOEBEL. 44612; VAN TIEGHEM. 48578.

——— *v.* *Centranthus*, *Fedia*, *Hoeckia*, *Patrinia*, *Valeriana*, *Valerianella*.

Valerianella [Valerianaceae]. BORN-MÜLLER. 43127; GOEBEL. 44612; LIPSKIJ. 45945.

Vandellia [Scrophulariaceae]. BONATI. 43099.

Vanillosmopsis [Compositae]. HIERONYMUS. 45105.

Vauquelinia [Rosaceae]. RYDBERG. 47542.

Velaea [Umbelliferae]. WOLFF. 48924.

Ventilago [Rhamnaceae]. MERRILL and ROLFE. 46439.

Verbascum [Scrophulariaceae]. BALL. 42775. 76; BORN-MÜLLER. 43127; GOIRAN. 44620; HERVIER. 45978; LOJACONO. 46075.

Verbena [Verbenaceae]. HAYEK. 44952; MURR. 46642; SCHAFFNER. 47635.

Verbenaceae *v.* *Aegiphila*, *Avicennia*, *Callicarpa*, *Citharexylon*, *Clerodendron*, *Cornutia*, *Duranta*, *Faradaya*, *Lantana*, *Lippia*, *Oxera*, *Premna*, *Stachytarpheta*, *Verbena*, *Vitex*.

Vernonia [Compositae]. CHEVALIER. 43492; ELMER. 44077; HAYATA. 44945; HIERONYMUS. 45105; MOORE. 46561, 47324; MORRIS. 46577.

Veronica [Scrophulariaceae]. FEDČENKO. 44220; HAYATA. 44945; HEINRICHER. 45009; KOERNICKE. 45554; KRAUSE. 45621; LEHMANN. 45811; MORI and MATSUDA. 46567; PETRIE. 47001; THELLUNG. 48327; TRAIL. 48413.

Viborquia [Leguminosae]. COCKERELL. 43560.

Viburnum [Caprifoliaceae]. GARD. CHRON. 43, (345); FERNALD. 44233; HABERLANDT. 44810; NAKAI. 46684; SPRENGER. 48100.

Vicia [Leguminosae]. FIGDOR. 44258; KÜMMERLE & NYÁRÁDY. 45668; LANG. 45746; LOPPIORE. 46094; MAKINO. 46234; MORI and MATSUDA. 46567; NAKAI. 46683, 84; REYNIER. 47338; WATTAM. 48747.

Victoria [Nymphaeaceae]. ARCAN-GELI. 42669.

Vigna [Leguminosae]. STOK. 48193.

Villebrunea [Urticaceae]. MORI and MATSUDA. 46567.

Vinca [Apocynaceae]. GOEBEL. 44612.

Vincetoxicum [Asclepiadaceae]. KÜMMERLE & NYÁRÁDY. 45668.

Viola [Violariaceae]. BECKER. 42852; BERTSCH. 42978; BOISSEAU. 43085; BRAINERD. E. 43175; CAPITAIN. 43410; DRABBLE. 43918; ERDNER. 44109; GERSTLAUER. 44544; HAYATA. 44945; KÜMMERLE & NYÁRÁDY. 45668; KUPFFER. 45685, 93; LITVINOV. 45987, 88; MURR. 46643; NAKAI. 46679, 83, 84; TALIEV. 48290; WEIN. 48770.

Violariaceae. BOISSEAU. 43807; REYNIER. 47335; ROUY. 47505; TALIEV. 48288.

——— *v.* *Alsodcia*, *Hybanthus*, *Hymenantha*, *Seyphellandra*, *Viola*.

Viscum [Loranthaceae]. CHASSIGNOL. 43474; ENGLER. 44093; ENGLER u. KRAUSE. 44101; HAYATA. 44945; MERKER. 46419; MÜLLER. 46621, 22; SMYTH. 47998; SOLEREDER. 48015; TUBEUF. 48471, 75, 83, 86; ZINGER. 49056.

Vitex [Verbenaceae]. MATTEL. 46358; MORI and MATSUDA. 46567.

Vitis [Ampelideae]. BACON. 42732; BLONDEAU. 43042; BONNET. 43106; CAVARZA. 43443; COCKERELL. 43560; DEWITZ. 43822; ENGLEHARDT. 44086; FISCHER. 44272, 73; GRAEBNER. 44669; HÖLLRUNG. 45201; KIRCHNER. 45489; KULISCH. 45675; LABORDE. 45722-24; LINDAU. 45894; LUSTNER. 46121, 22, 34, 37-39, 53; MALVEZIN. 46259; MEISSNER. 46402, 05; MOLZ. 46536, 38, 40; MORI and MATSUDA. 46567; NAKAI. 46684; PETRI. 46998-99; ROSENSTIEHL. 47470; SCHMITT-HENNER. 47729; WORTMANN. 48949; ZSCHOKKE. 49075.

Vochysia [Vochysiaceae]. BECKMANN. 42854.

Vochysiaceae v. *Qualea*, *Vochysia*.

Voharanga [Asteraceae]. COSTANTIN et BOIS. 43625.

Wagatea [Leguminosae]. SPERLICH. 48049.

Wahlenbergia [Campanulaceae]. HAYATA. 44945; WINKLER. 48880.

Waldsteinia [Rosaceae]. NAKAI. 46684.

Waltheria [Sterculiaceae]. FRIES. 44403.

Weigelia [Caprifoliaceae]. HEINECK. 44994; PEIRCE. 46942; PUCCI. 47164.

Weinmannia [Saxifrageae]. COCKERELL. 43560; FRIES. 44402; SCHLECHTER. 47702.

Wendlandia [Rubiaceae]. MERRILL. 46425.

Wilckea [Cruciferae]. DRUCE. 43946.

Williamsia n. gen. [Rubiaceae]. MERRILL. 46424.

Wikstroemia [Thymelaeaceae]. SCHILLER. 47686.

Wissadula [Malvaceae]. FRIES. 44403A.

Withania [Solanaceae]. LOJACONO. 46075.

Wulfenia [Scrophulariaceae]. DERGANC. 43794.

Xanthium [Compositae]. BITTER. 43017; HANAUSEK. 44864; MORI and MATSUDA. 46567; THELLUNG. 48325.

Xanthophyllum [Polygaleae]. BOORSMA. 43115.

Xanthorhiza [Ranunculaceae]. Gard. Chron., 44, (62).

Xanthoxalis [Geraniaceae]. SMALL. 47982.

Ximania [Olacineae]. LOMMEL. 46083.

Xylosma [Bixineae]. GAGNEPAIN. 44472.

Xylothea [Bixineae]. GILG. 44574.

Xysmalobium [Asteraceae]. MOORE. 46561.

Zanthoxylum [Rutaceae]. MOLL und JANSSONIUS. 46526; NAKAI. 46684. WILSON. 48862.

Zelkova [Urticaceae]. MORI and MATSUDA. 46567.

Zinnia [Compositae]. HANAUSEK. 44864.

Zizyphus [Rhamnaceae]. DODE. 43863; LITVINOV. 45990; NAKAI. 46684; ROBINSON. 47401.

Zornia [Leguminosae]. HARMS. 44900.

Zygalchemilla n. gen. [Rosaceae]. RYDBERG. 47542.

Zygophylleae v. *Fagonia*, *Nitraria*, *Zygophyllum*.

Zygophyllum [Zygophylleae]. FEDČENKO. 44218; LITVINOV. 45966; STEINBRINCK u. SCHINZ. 48152.

LIST OF NEW GENERA, SPECIES, Etc.

ABRONIA [Nyctagineae].
 ——— *Bigelovii* Heimerl. 44972.
 ——— *Covillei*. Heimerl. 44972.

ABUTILON [Malvaceae].
 ——— *Italiuae*. Fries. 44403.
 ——— *Malmeanum*. Fries. 44403.

- ACACIA** [Leguminosae].
 ----- *angustissima hirta* n. comb. Robinson. 47399.
 ----- *Davyi*. Brown. 43358.
 ----- *pallens*. Rolfe. 43358.
 ----- *subtortuosa*. Shafer. 43257.
- ACAENA** [Rosaceae].
 ----- *longearistata*. Ross. 47481.
- ACALYPHA** [Euphorbiaceae].
 ----- *Baenitzii*. Pax. 46924.
 ----- *Buchtieni*. Pax. 46924.
 ----- *chariensis*. Beille. 43492.
 ----- *juruaana*. Ule. 48525.
 ----- *macrophylla*. Ule. 48525.
 ----- *subandina*. Ule. 48525.
 ----- *tomcntosula*. Ule. 48525.
- Acanthotrecalia** n. gen. [Urticaceae].
 ----- Engler. 44094.
 ----- *Winkleri*. Engler. 44094.
- ACANTHOLIMON** [Plumbaginaceae].
 ----- *lanjaricum*. Fedčenko. 44221.
- ACANTHOPANAX** [Araliaceae].
 ----- *acerifolium*. Schelles. 47660.
- ACER** [Sapindaceae].
 ----- *florigerum*. Cockerell. 43556.
 ----- *interior*. Britton. 43257.
 ----- *Kingii*. Britton. 43257.
 ----- *neglectum Annae*. Schwerin. 47849.
 ----- *neglectum Frederici*. Schwerin. 47849.
 ----- *Osmastoni*. Gamble. Kew Bull., London, 1908, (446).
 ----- *perditum*. Cockerell. 43556.
 ----- *platanoides* var. *typicum* subvar. *rutellum* f. *euryptera* n. f. Blonski. 43044.
 ----- *platanoides* var. *typicum* subvar. *rutellum* f. *Pacfoskii* n. f. Blonski. 43044.
 ----- *Pseudoplatanus Borbasii* n. var. Blonski. 43048.
 ----- *Pseudoplatanus* var. *Borbasii* f. *chlorocarpum* n. f. Blonski. 43048.
 ----- *Pseudoplatanus* var. *Borbasii* f. *convivens* n. f. Blonski. 43048.
 ----- *Pseudoplatanus* var. *Borbasii* f. *rhodopterum* n. f. Blonski. 43048.
 ----- *Pseudoplatanus microcarpum* Schwerin & Bornmüller. 47849.
- ACER** [Sapindaceae].
 ----- *Pseudoplatanus tricuspdatum*. Schwerin & Bornmüller. 47849.
 ----- *saccharinum leucoderme* n. comb. Sargent. 47602.
 ----- *stenocarpum*. Britton. 43257.
 ----- *tatvicum* var. *Slendzinskii* f. *decalvans* n. f. Blonski. 43050.
 ----- *Tutcheri*. Duthie. Kew Bull., London, 1908, (16).
 ----- *Wilsoni* var. *scrulata* n. var. Dunn. 43980.
- ACERATES** [Asclepiadeae].
 ----- *fructifer*. Cockerell. 43557.
- ACNIDA** [Amarantaceae].
 ----- *tuberculata prostrata* n. comb. Robinson. 47399.
- ACONITUM** [Ranunculaceae].
 ----- *korcanum*. Nakai. 46684.
 ----- *longe-cassidatum*. Nakai. 46684.
 ----- *senanense*. Nakai. 46682.
 ----- *Uchiyamai*. Nakai. 46684.
 ----- *yezoense*. emend. Nakai. 46682.
- Acrobotrys** n. gen. [Rubiaceae].
 ----- Schumann & Krause. 45627.
 ----- *discolor*. Schumann & Krause. 45627.
- Acrymia** n. gen. [Labiatae]. Prain. Kew Bull., London, 1908, (114).
 ----- *ajugiflora*. Prain. Kew Bull., London, 1908, (115).
- ACTAEA** [Ranunculaceae].
 ----- *rubra neglecta* n. comb. Robinson. 47399.
- ACTINEA** [Compositae].
 ----- *herbacea* n. comb. Robinson. 47399.
- ACTINIDIA** [Terastroemiaceae].
 ----- *Hemsteigana*. Dunn. 43980.
 ----- *lanceolata*. Dunn. 43980.
 ----- *sabiæfolia*. Dunn. 43980.
- ADENANTHERA** [Leguminosae].
 ----- *intermedia* n. nom. Merrill. 46425.
- ADENOCALYMNA** [Bignoniaceae].
 ----- *sclerophyllum*. Sprague. 48773.

- ADINANDRA [Ternstroemiaceae].
 ——— *angulata*. Ridley. 47370.
 ——— *elliptica*. Robinson. 47401.
- ÆRIPHILA [Verbenaceae].
 ——— *chrysantha*. Hayek. 44952.
 ——— *ferruginca*. Hayek & Spruce. 44952.
- AERVA [Amarantaceae].
 ——— *microphylla* var. *humilis*
 n. var. Vierhapper. 48600.
- AGLATA [Meliaceae].
 ——— *affinis*. Merrill. 46425.
 ——— *costata*. Merrill. 46424.
 ——— *luzoniensis* n. comb. Merrill
 & Rolfe. 46430.
 ——— *luzoniensis trifoliata* n. var.
 Merrill & Rolfe. 46430.
 ——— *palawanensis*. Merrill. 46425.
 ——— *pallida*. Merrill. 46424.
- AGROSTEMMA [Caryophylleae].
 ——— *gracile* var. *thessalum* n. var.
 Bornmüller. 43127.
- AILANTHUS [Simarubeae].
 ——— *americana*. Cockerell. 43556.
 ——— *Giraldii*. Dode. 43873.
 ——— *sutchuenensis*. Dode. 43873.
- AINSLIAEA [Compositae].
 ——— *elegans*. Hayata. 44945.
 ——— *integrifolia*. Makino. 46234.
 ——— *macroclinidioides*. Hayata. 44945.
 ——— *morrisonicola*. Hayata. 44945.
- AIZOON [Ficoideae].
 ——— *Burchellii*. Brown. Kew
 Bull., London, 1908, (290).
 ——— *rarum*. Brown. Kew Bull.,
 London, 1908, (291).
- AJUGA [Labiatae].
 ——— *lycopsiformis*. Lojaccono. 46075.
- ALCHEMILLA [Rosaceae].
 ——— *aryrophylloides*. Baker. 47324.
 ——— *diplophylla*. Diels. 43830.
 ——— *Ducis Aprutii*, Cortesi. 43621.
 ——— *subnivalis*. Baker. 47324.
- ALCHORNEA [Euphorbiaceae].
 ——— *coriacea*. Ule. 48525.
- ALECTROLOPHUS [Scrophulariaceae].
 ——— *contrinensis*. Semler. 47897.
 ——— *glandulosus* var. *Malyi* n.
 var. Behrendsen & Sem.
 ler. 47897.
 ——— *Sagorski*. Semler. 47897.
- ALIBERTIA [Rubiaceae].
 ——— *pilosa*. Krause. 45625.
 ——— *tenuifolia*. Krause. 45625.
- ALLOMORPHIA [Melastomaceae].
 ——— *Bodinierei* n. nom. Léveillé. 45866.
- ALNOXYLON [Cupuliferae].
 ——— *jezoënsis*. Reiss. 47311.
- ALNUS [Cupuliferae].
 ——— *praecordata* n. nom. Cock-
 erell. 43560.
 ——— *sutchensis* n. comb. Sargent. 47602.
 ——— *Staubii*†. Pax. 46923.
- ALSODEIA [Violariaceae].
 ——— *Beckeri*. Boissieu. 43085.
 ——— *scorpioidea*. Boissieu. 43085.
 ——— *Thoreliana*. Boissieu. 43083.
- ALSTONIA [Apocynaceae].
 ——— *Reineckana*. Lauterbach. 45775.
- ALYSSUM [Cruciferae].
 ——— *boliviense*. Muschler. 46657.
 ——— *ephesium*. Bornmüller. 43127.
 ——— *Urbanianum*. Muschler. 46657.
- AMARACARPUS [Rubiaceae].
 ——— *longifolius*. Elmer. 44072.
- AMARANTHUS [Amarantaceae].
 ——— *hybridus hypochondriacus* v.
 comb. Robinson. 47399.
- AMELANCHIER [Rosaceae].
 ——— *oblongifolia micropetala*. n.
 var. Robinson. 47399.
 ——— *peritula*. Cockerell. 43560.
- AMMANNIA [Lythrariceae].
 ——— *crassissima* var. *Uhligii* n.
 var. Koehne. 45545.
 ——— *Wormskioldii* var. *alata* n.
 var. Koehne. 45545.
- AMYRIS [Rutaceae].
 ——— *texana*. n. comb. Wilson. 48867.
- ANACAMPSEROS [Portulacaceae].
 ——— *filamentosa* var. *depauperata*.
 n. var. Berger. 42936.
 ——— *hispidula*. Berger. 42936.
 ——— *quinaria* var. *Schmidii* n.
 var. Berger. 42936.
 ——— *tomENTOSA*. Berger. 42936.
- ANACARDIOXYLON [Anacardiaceae].
 ——— *magniporosum*. Platen. 47065.

- ANAPHALIS** [Compositae].
 ——— *viridis*. Cummins. Kew Bull., London, 1908, (19).
- Anatropanthus** n. gen. [Asclepiadeae].
 Schlechter. 47701.
 ——— *borneensis*. Schlechter. 47701.
- ANAXAGOREA** [Anonaceae].
 ——— *radiata*. Robinson. 47400.
- ANDROMEDA** [Ericaceae].
 ——— *Scudderiana* n. nom. Cockerell. 43560.
- ANDROSACE** [Primulaceae].
 ——— *Bulleyana*. Forrest. 44341.
 ——— *Chamaejasme* var. *tibetica* n. var. Knuth. 43832A.
- Androstachys** n. gen. [Euphorbiaceae].
 Prain. Kew Bull., London, 1903, (438).
 ——— *Johnsonii*. Prain. Kew Bull., London, 1908, (439).
- ANEMONE** [Ranunculaceae].
 ——— *baicalensis litoralis* n. var. Litvinov. 45983.
- ANERINCLEISTUS** [Melastomaceae].
 ——— *fruticosus*. Ridley. 47370.
- ANGELICA** [Umbelliferae].
 ——— *cartilagino-marginata*. emend. Nakai. 46684.
 ——— *Yabeana*. Makino. 46234.
- ANISOMERIS** [Rubiaceae].
 ——— *ecuadorensis*. Schumann & Krause. 45627.
- ANISOTES** [Acanthaceae].
 ——— *guineensis*. Lindau. 43492.
- ANONA** [Anonaceae].
 ——— *spoliata*. Cockerell. 43556.
- ANOMOSPERMUM** [Menispermaceae].
 ——— *Ulei*. Diels. 43829.
- ANTENNARIA** [Compositae].
 ——— *obtusata*. Greene. 44693.
- ANTHEMIS** [Compositae].
 ——— *gipsacea*. Bornmüller. 43126.
 ——— *rigescens collina* n. var. Voronov. 48656.
- ANTHOCLEISTA** [Loganiaceae].
 ——— *djalonenis*. Chevalier. 43492.
 ——— *Frezoulsi*. Chevalier. 43492.
- ANTHYLLIS** [Leguminosae].
 ——— *alpestris carpaticola*. Sagorski. 47555.
 ——— *alpestris oreigenes*. Sagorski. 47555.
 ——— *alpestris transalpina* Brügger in sched. pro sp. Sagorski. 47555.
 ——— *baldensis*. Sagorski. 47555.
 ——— *vulgaris* b. *pseudodillenii*. Sagorski. 47555.
- ANTICHARIS** [Scrophulariaceae].
 ——— *somalensis*. Vierhapper. 48600.
- ANTIDESMA** [Euphorbiaceae].
 ——— *Chevalieri*. Beille. 43492.
 ——— *fusco-cinerea*. Beille. 43492.
- ANTITAXIS** [Menispermaceae].
 ——— *nodiflora*. Gagnepain. 44467.
- APHANES** [Rosaceae].
 ——— *australis*. Rydberg. 47542.
 ——— *cuneifolia* n. comb. Rydberg. 47542.
 ——— *macrosepala*. Rydberg. 47542.
 ——— *occidentalis* n. comb. Rydberg. 47542.
- APHELANDRA** [Acanthaceae].
 ——— *Macleayi*. Beddome. 42859.
- APOCYNUM** [Apocynaceae].
 ——— *cannabinum nemorale* n. comb. Fernald. 44233.
- Apopetalum** n. gen. [Rosaceae]. Pax. 46924.
 ——— *pinnatum*. Pax. 46924.
- AQUILARIA** [Thymelaeaceae].
 ——— *Moszkowskii*. Gilg. 46603.
- ARABIS** [Compositae].
 ——— *Austinae*. Greene. 44693.
 ——— *conferta*. Greene. 44693.
 ——— *Covillei*. Greene. 44693.
 ——— *epilobiodes*. Greene. 44693.
 ——— *inamoena*. Greene. 44693.
 ——— *Leibergii*. Greene. 44693.
 ——— *missouriensis*. Greene. 44693.
 ——— *oligantha*. Greene. 44693.
 ——— *peramoena*. Greene. 44693.
 ——— *pratincola*. Greene. 44693.
 ——— *trichopoda*. Greene. 44693.
- Aralinium** n. gen. [Araliaceae]. Platen. 47065.
 ——— *excellens*. Platen. 47065.
 ——— *Lindgreni*. Platen. 47065.
 ——— *multiradiatum*. Platen. 47065.
 ——— *parenchymaticum*. Platen. 47065.

- ARCTIUM [Compositae].
 ——— *Newbouldii*. Druce. 43946.
- ARCYTHOPHYLLUM [Rubiaceae].
 ——— *parvifolium*. Krause. 45627.
- ARDISIA [Myrsinaceae].
 ——— *biniflora*. Ridley. 47370.
 ——— *retineria*. Ridley. 47370.
- ARGEMONE [Papaveraceae].
 ——— *pleiocantha*. Greene. 44694.
- ARGENTINA [Rosaceae].
 ——— *Babcockiana*. Rydberg. 47542.
 ——— *litoralis*. Rydberg. 47542.
 ——— *occidentalis*. Rydberg. 47542.
 ——— *pacifica* n. comb. Rydberg. 47542.
 ——— *subarctica*. Rydberg. 47542.
- ARGOSTEMMA [Rubiaceae].
 ——— *albociliatum*. Ridley. 47370.
 ——— *musciola*. Ridley. 47370.
 ——— *quadripetiolata*. Elmer. 44074.
 ——— *solaniflora*. Elmer. 44072.
- ARGYREIA [Convolvulaceae].
 ——— *Bayshawii*. Rendle. 47322.
- ARGYROTHAMNIA [Euphorbiaceae].
 ——— *multiphiacca*. Ue. 48531.
- Aristogeitonia n. gen. [Euphorbiaceae]. Prain. Kew Bull., London, 1908, (438).
 ——— *limoniifolia*. Prain. Kew Bull., London, 1908, (438).
- ARISTOLOCHIA [Aristolochiaceae].
 ——— *Clusii*. Lojacono. 46075.
 ——— *mollis*. Dunn. 43980.
 ——— *mortua*. Cockerell. 43560.
 ——— *phiocaenica*.† Kinkelin. 44086.
 ——— *tubiflora*. Dunn. 43980.
- ARRABIDIÆA [Bignoniaceae].
 ——— *Wieberbaueri*. Sprague. 48074.
- ARRACACIA [Umbelliferae].
 ——— *clata*. Wolff. 48924.
 ——— *incisa*. Wolff. 48924.
- ARTEMISIA [Compositae].
 ——— *hybrida* m., var. *brachycladogenes* m., f. *fallax* m., f. *subdecalvans* m., var. *pycnoccephaloides* m., f. *duplex* m., f. *capitellata* m., × *monotropa*, f. *oliganthigenes* m., var. *oliganthoides* m., var. *effusiformis* m., f. *pseudomonogyna* m., f. *crigens* m., *A. monogyna* W. K. var. *minutiflora* m., f. *pratensis* m., f. *argillosa* m. Sagorski. 47555A.
- ARTEMISIA [Compositae].
 ——— *monogyna* var. *minutiflora* m., f. *pratensis* m., f. *argillosa* m. Sagorski. 47555A.
 ——— *niitakayamensis*. Hayata. 44945.
 ——— *oligocarpa*. Hayata. 44945.
 ——— *salina* subsp. *patens* var. *coarctata* subvar. *hypoclados* m., f. *rubiflora* m., f. *flaviflora*, var. *breviramosa* m., subvar. *salinaeformis* m., f. *valdebracteosa* m., subf. *refracta* m., f. *brevibracteosa* m., subf. *palescens* m., subf. *capescens* m., × *rosea* m., × *rubra* m., subvar. *germanica* f. *viridescens* m., f. *albescens* m., subf. *flava* m., × *demisso-distorta* m., subf. *lutco-rosea* m., × *secunda* m., var. *pycnocephala* m., subvar. *salinoides* m., f. *crassiramea* m., f. *tenuiramea* m., f. *graciliformis* m., f. *diversiflora* m., subv. *penduliramea* m., f. *canovirescens* m., × *flavo-purpurea* m., × × *pallidiflora* m., × × × *sanguinea* m., f. *incanescens* m., × *fulva* m., × × *lutescens* m., var. *oligantha* p. p. subvar. *brevipedunculata* m., f. *rubella* m., × *rectiramosa* m., × × *elevato-ramosa* m., f. *expallens* m., × *gracilescens* m., × × *clevans* m., × × × *gracillima* m., subvar. *longipedunculata* m., f. *flagellaris* m., var. *effusa* p. p. subv. *tenuifolia* p. p. f. *pseudonutans* m., f. *subgracilis* m., f. *curvata* m., f. *suberecto-ramosa* m., f. *ancyocladus* m., f. *erectuscula* m., × *dissoluta* m., × × *compacta* m., subv. *rosmarinifolia* p. p. f. *campylotropa* m., f. *adunca* m., subspec. *monogyna* var. *axillaris*, subv. *crassa* m., f. *subpurpurea* m., f. *subchrysantha* m., subv. *gracilior* m., f. *subroseiflora* m., f. *subrubra* m., f. *grandifolia* m., var. *brachyclados* m., subv. *paniculata* f. *crassifolia* m., subf. *subpurpurascens* m., subf. *aureiflora* m., f. *diversifolia* m., subf. *erythroides* m., subf. *rosantha* m., subf. *sessiliflora* p. p. f. *grisea* m., f. *subdecalvans* m., f. *decalvans* m., f. *subsanguinea* m., var.

- Kitabelii* m., subv. *robusta* f.
erythrochroa m., f. *chrysochroa* m.,
 f. *luteola* m., f. *serotina* m., f.
laxicapitellata m., subv. *subrosma-*
rinifolia m., var. *suboligantha* m.,
 var. *diffusa* m., subv. *filiformis*
 m., subv. *glomerulans* m., subv.
patentiformis m., subv. *longirac-*
mulosa m. Sagorski. 47555a.
- ARTOCARPUS** [Urticaceae].
 ——— *Woodii*. Merrill. 46425.
- ARUNCUS** [Rosaceae].
 ——— *acuminatus*. Rydberg. 47542.
 ——— *allegheniensis*. Rydberg
 47542.
 ——— *kamchaticus* n. comb. Ryd-
 berg. 47542.
 ——— *pubescens*. Rydberg. 47542.
- ASARUM** [Aristolochiaceae].
 ——— *arrhizoma*. Léveillé &
 Vaniot. 45866.
 ——— *canadense reflexum* n. comb.
 Robinson. 47399.
- ASCLEPIAS** [Aselepiadaceae].
 ——— *aurea* var. *vittata* n. var.
 Brown. 43292.
 ——— *Bayshawii*. Moore. 46561.
 ——— *bicuspis*. Brown. 43292.
 ——— *coarctata*. Moore. 46561.
 ——— *cognata*. Brown. 43292.
 ——— *Cooperi*. Brown. 43292.
 ——— *crispa* var. *plana* n. var.
 Brown. 43292.
 ——— *crispa* var. *pseudocrispa* n.
 var. Brown. 43292.
 ——— *decipiens*. Brown. 43292.
 ——— *disparilis*. Brown. 43292.
 ——— *dissona*. Brown. 43292.
 ——— *Dregeana* var. *Calceolus* n.
 var. Brown. 43292.
 ——— *Dregeana* var. *sordida* n. var.
 Brown. 43292.
 ——— *flava*. Brown. 43292.
 ——— *gibba* var. *media* n. var.
 Brown. 43292.
 ——— *meliodora* var. *brevicoronata*
 n. var. Brown. 43292.
 ——— *monticola*. Brown. 43292.
 ——— *multiflora* n. comb. Brown.
 43292.
 ——— *navicularis* var. *compressidens*
 n. var. Brown. 43292.
 ——— *patens*. Brown. 43292.
 ——— *rara*. Brown. 43292.
 ——— *scabrifolia*. Moore. 46561.
 ——— *Schlechteri* n. comb. Brown.
 43292.
 ——— *vicaria*. Brown. 43292.
 ——— *vomeriformis*. Moore. 46561.
- ASTERISCUM** [Umbelliferae].
 ——— *americanum*. Wolf. 48924.
 ——— *Cramb.* Wolf. 48924.
 ——— *famatinense*. Hieronymus
 & Wolf. 48924.
 ——— *glaucum*. Hieronymus &
 Wolf. 48924.
 ——— *longicaucum*. Wolf. 48924.
 ——— *tripartitum*. Wolf. 48924.
 ——— *triradiatum*. Wolf. 48924.
- Asterophorum** n. gen. [Tiliaceae].
 Sprague. Kew Bull.,
 London, 1908. (249).
 ——— *eburneum*. Sprague. Kew
 Bull., London, 1908. (249).
- ASPIDOPTERYS** [Malpighiaceae].
 ——— *macrocarpa*. Dop. 43904.
 ——— *ovata* n. comb. Merrill
 & Rolfe. 46430.
 ——— *Thorlii*. Dop. 43904.
- ASTER** [Compositae].
 ——— *Asa-Grayii*. Makino. 46234.
 ——— *depauperatus* n. comb. Fer-
 nald. 44233.
 ——— *florissantia*. Cockerell.
 43560.
 ——— *lateriflorus bifrons* n. comb.
 Fernald. 44233.
 ——— *luzonensis*. Elmer. 44077.
 ——— *parviceps* n. comb. Fernald.
 44233.
- ASTILBE** [Saxifrageae].
 ——— *virescens*. Hutchinson. Kew
 Bull., London, 1908, (16).
- ASTRAGALUS** [Leguminosae].
 ——— *achezaensis*. Litvinov.
 45968.
 ——— *alpinus Brunctianus* n. var.
 Fernald. 44233.
 ——— *cosimilis* n. subsp. Born-
 müller. 43126.
 ——— *eucosmus* n. non. Robinson.
 47399.
 ——— *flexitipes*. Bornmüller.
 43126.
 ——— *glaucopsoides*. Bornmüller.
 43126.
 ——— *kermanschahensis*. Born-
 müller. 43126.
 ——— *Knappii*. Bornmüller.
 43126.
 ——— *leucargyreus*. Bornmüller.
 43126.
 ——— *Medorum*. Bornmüller.
 43126.
 ——— *monozyr.* Bornmüller.
 43126.

- ASTRAGALUS** [Leguminosae].
 ----- *parrulus*. Bornmüller. 43126.
 ----- *pauperiflorus*. Bornmüller. 43126.
 ----- *phyllokentrus*. Haussknecht & Bornmüller. 43126.
 ----- *quisqualis villosus* n. f. Litvinov. 45969.
 ----- *Scholerianus*. Bornmüller. 43126.
 ----- *sessiliceps*. Bornmüller. 43126.
 ----- *silachorcensis*. Bornmüller. 43126.
 ----- *stereocalyx*. Bornmüller. 43126.
 ----- *Vaccarii*. Pampanini. 46881.
- ATHAMANTHA** [Umbelliferae].
 ----- *hispanica*. Hervier. 45678.
- Atractocarpus** n. gen. [Rubiaceae].
 ----- Schlechter & Krause. 47702.
 ----- *bracteatus*. Schlechter & Krause. 47702.
- ATRIPLEX** [Chenopodiaceae].
 ----- *ambigua*. Lojacono. 46075.
 ----- *dealbata*. Lojacono. 46075.
 ----- *polyphylla*. Lojacono. 46075.
 ----- *rotundiflora*. Lojacono. 46075.
 ----- *Stockii* f. *sokotranum* n. f. Vierhapper. 48600.
- AVICENNIA** [Verbenaceae].
 ----- *marina* n. comb. Vierhapper. 48600.
- AXINAEA** [Melastomaceae].
 ----- *nitida*. Cogniaux. 43570.
 ----- *tetragona*. Cogniaux. 43570.
- AYENIA** [Sterculia].
 ----- *spinulosa*. Fries. 44463.
- AZORELLA** [Umbelliferae].
 ----- *columnaris*. Wolff. 48924.
 ----- *laxa*. Wolff. 48924.
 ----- *Heberbaueri*. Wolff. 48924.
- AZORELLAE** n. subgen. Pteropleura. [Umbelliferae]. Wolff. 48924.
- BACCAUREA** [Euphorbiaceae].
 ----- *Bonnetii*. Beille. 43492.
 ----- *Caillei*. Beille. 43492.
 ----- *Gagnepainii*. Beille. 43492.
 ----- *Glaziovii*. Beille. 43492.
 ----- *longispicata*. Beille. 43492.
 ----- *Poissonii*. Beille. 43492.
- BACOPA** [Scrophulariaceae].
 ----- *acuminata* n. comb. Robinson. 47399.
 ----- *caroliniana* n. comb. Robinson. 47399.
 ----- *Lecomtei*. Bonati. 43099.
- BÆCKEKA** [Myrtaceae].
 ----- *Le-Ratii*. Schlechter. 47702.
- BALANITES** [Simarubeae].
 ----- *orbicularis*. Sprague. Kew Bull., London, 1908, (57).
- BALANOPHORA** [Balanophoreae].
 ----- *parvior*. Hayata. 44945.
 ----- *spicata*. Hayata. 44945.
- BALLOTA** [n. sp.] [Labiatae].
 ----- *sicala*. Lojacono. 46675.
- BANISTERIA** [Malpighiaceae].
 ----- *populifolia*. Niedenzu. 46749.
- BAPHIA** [Leguminosae].
 ----- *Schweinfurthii* var. *Harmsii* n. var. Winkler. 48880.
 ----- *Wollastoni*. Baker. 47324.
- BARCLAYA** [Nymphaeaceae].
 ----- *Pierreana*. Gagnepain. 44468.
- BARLERIA** [Acanthaceae].
 ----- *Brownii*. Moore. 46561.
- BARONIELLA** [Asclepiadaceae].
 ----- *camptocarpoides*. Costantin & Galland. 43626.
- BARTERIA** [Bixineae].
 ----- *Stuhlmannii*. Engler & Gilg. 44574.
- BARTONIA** [Gentianeae].
 ----- *paniculata* n. comb. Robinson. 47399.
- BASANACANTHA** [Rubiaceae].
 ----- *Willii*. Schumann & Krause. 45625.
- BATHYSA** [Rubiaceae].
 ----- *peruviana*. Krause. 45625.
- BAUHINIA** [Leguminosae].
 ----- *Blakeana*. Dunn. 43978.
 ----- *Catingae*. Harms. 44900.
 ----- *Copelandii*. Merrill. 46425.
 ----- *dolichocalyx*. Merrill. 46425.
 ----- *marylandica*. Berry. 42964.
 ----- *subglobra*. Merrill. 46425.
 ----- *Heberbaueri*. Harms. 44897.
- BEGONIA** [Begoniaceae].
 ----- *cathayana*. Hemsley. 45019.
 ----- *dichroa*. Sprague. Kew Bull., London, 1908, (251).
 ----- *modica*. Stapf. Kew Bull., London, 1908, (259).
 ----- *Wollastoni*. Baker. 47324.

- BELLUCIA** [Melastomaceae].
 ----- *Weberbaueri*. Cogniaux. 43570.
- BELOPERONE** [Acanthaceae].
 ----- *angustiflora*. Stapf. Kew Bull., London, 1903, (20).
- BERBERIS** [Berberideae].
 ----- *chrysocantha*. Schneider. 47734.
 ----- *conferta* var. *hypopyrrantha* n. var. Schneider. 47734.
 ----- *conferta* var. *psiloclata* n. var. Schneider. 47734.
 ----- *Fiebrii*. Schneider. 47734.
 ----- *Lobbiana*. Schneider. 47734.
 ----- *parvifolia*. Sprague. Kew Bull., London, 1908, (445).
 ----- *podophylla*. Schneider. 47734.
 ----- *Weberbaueri*. Schneider. 47734.
- BERTIERA** [Rubiaceae].
 ----- *procumbens*. Schumann & Krause. 45627.
- BETULA** [Cupuliferae].
 ----- *carpatica* × *nana* = *B. Scidcliana*. Missbach. 46185.
- BICARPELLITES**† [Juglandae].
 ----- *abbreviatus*. Perkins. 46965.
 ----- *attenuatus*. Perkins. 46965.
 ----- *bicarinatus*. Perkins. 46965.
 ----- *brevis*. Perkins. 46965.
 ----- *carinatus*. Perkins. 46965.
 ----- *crassus*. Perkins. 46965.
 ----- *crateriformis*. Perkins. 46965.
 ----- *inequalis*. Perkins. 46965.
 ----- *laucelatus*. Perkins. 46965.
 ----- *latus*. Perkins. 46965.
 ----- *major*. Perkins. 46965.
 ----- *medius*. Perkins. 46965.
 ----- *ovatus*. Perkins. 46965.
 ----- *papillosus*. Perkins. 46965.
 ----- *parvus*. Perkins. 46965.
 ----- *quadrangulatus*. Perkins. 46965.
 ----- *quadratus*. Perkins. 46965.
 ----- *solidus*. Perkins. 46965.
 ----- *sulcatus*. Perkins. 46965.
- BHAI** [Scitamineae].
 ----- *geniculata*. Griggs. 44715.
- BIKIA** [Rubiaceae].
 ----- *parviflora*. Schlechter & Krause. 47702.
- BLAKEA** [Melastomaceae].
 ----- *villosa*. Cogniaux. 43570.
- BLEPHARIS** [Acanthaceae].
 ----- *baguirniensis*. Lindau. 43492.
- BLUMEA** [Compositae].
 ----- *laxiflora*. Elmer. 44077.
- BOEA** [Gesneraceae].
 ----- *lanata*. Hemsley. Kew Bull., London, 1908, (180).
- BOEHMERIA** [Urticaceae].
 ----- *Mayeri*. Léveillé. 45852.
 ----- *multiflora*. Robinson. 47401.
- BOERHAAVIA** [Nyctagineae].
 ----- *Boissieri*. Heimerl. 48600.
 ----- *plumbaginea* var. *Sokotrana* n. var. Heimerl. 48600.
- BOERLAGIODENDRON** [Araliaceae].
 ----- *camiguinense*. Merrill. 46425.
 ----- *Clementis*. Merrill. 46424.
 ----- *lineare*. Merrill. 46425.
 ----- *luzoniense*. Merrill. 46425.
 ----- *mindanaense*. Merrill. 46424.
 ----- *pectinatum*. Merrill. 46425.
- Bolboxalis** n. gen. [Geraniaceae].
 ----- Small. 47982.
 ----- *cernua* n. comb. Small. 47982.
- BOMBAX** [Bombaceae].
 ----- *elegans*. Fries. 44403.
 ----- *marginatum* var. *obcordatum* n. var. Fries. 44403.
- BOMBYCIDENDRON** [Malvaceae].
 ----- *Vidalianum* n. comb. Merrill & Rolfe. 46430.
- BONAMIA** [Convolvulaceae].
 ----- *seddroides*. Rendle. 47322.
- Bonatia** n. gen. [Rubiaceae]. Schlechter & Krause. 47702.
 ----- *hexamera*. Schlechter & Krause. 47702.
- BONNAYA** [Scrophulariaceae].
 ----- *multiflora*. Bonati. 43099.
- BORONELLA** [Rutaceae].
 ----- *Francii*. Schlechter. 47702.
- BORRERIA** [Rubiaceae].
 ----- *campinorum*. Krause. 45625.
 ----- *saxicola*. Krause. 45627.
- BOSCHIA** [Malvaceae].
 ----- *Mansoni*. Gamble. Kew Bull., London, 1903, (445).
- BOSQUEIA** [Urticaceae].
 ----- *spinosa*. Engler. 44094.

- BOSWELLIA [Burseraceae].
 ----- *chariensis*, Guillaumin.
 43492.
- BOUGAINVILLEA [Nyctagineae].
 ----- *stipitata* var. *Fiebrii* n. var.
 Heimerl. 44971.
- BOWLESIA [Umbelliferae].
 ----- *acutiloba*, Wolff. 48924.
 ----- *Hicronymusii*, Wolff.
 48924.
 ----- *macrosperma*, Wolff.
 48924.
 ----- *platanifolia*, Wolff. 48924.
 ----- *rupestris*, Wolff. 48924.
 ----- *setigera*, Wolff. 48924.
- BRACHYOTUM [Melastomaceae].
 ----- *asperum*, Cogniaux. 43570.
 ----- *parvitolium*, Cogniaux.
 43570.
 ----- *racemosum*, Cogniaux.
 43570.
 ----- *H. cherbaureri*, Cogniaux.
 43570.
- BRAGANTIA [Aristolochiaceae].
 ----- *macrantha*, Valetou. 48551.
- BRACHYSTELMA [Asclepiadeae].
 ----- *Bolusii*, Brown. 43292.
 ----- *cumpanulatum*, Brown.
 43292.
 ----- *cinereum* n. comb. Brown.
 43292.
 ----- *commixtum*, Brown. 43292.
 ----- *comptum*, Brown. 43292.
 ----- *decipiens*, Brown. 43292.
 ----- *distinctum*, Brown. 43292.
 ----- *elongatum* n. comb. Brown.
 43292.
 ----- *Gulpii* n. comb. Brown.
 43292.
 ----- *Huttoni* n. comb. Brown.
 43292.
 ----- *longifolium* n. comb. Brown.
 43292.
 ----- *macropetalum* n. comb.
 Brown. 43292.
 ----- *mafekingense*, Brown.
 43292.
 ----- *nanum* n. comb. Brown.
 43292.
 ----- *natalense* n. comb. Brown.
 43292.
 ----- *pallidum* n. comb. Brown.
 43292.
 ----- *pymacum* n. comb. Brown.
 43292.
 ----- *pymacum* var. *brevisflorum*
 n. var. Brown. 43292.
- BRACHYSTELMA [Asclepiadeae].
 ----- *ramosissimum* n. comb.
 Brown. 43292.
 ----- *Sandersoni* n. comb. Brown.
 43292.
 ----- *schizoglossoides* n. comb.
 Brown. 43292.
 ----- *Thunbergii*, Brown. 43292.
 ----- *undulatum* n. comb. Brown.
 43292.
 ----- *villosum* n. comb. Brown.
 43292.
 ----- *Zeyheri* n. comb. Brown.
 43292.
- BRASENIA [Nymphaeaceae].
 ----- *pliocacnicæ*†, Kinkelin.
 44086.
- BRASSICA [Cruciferae].
 ----- *elongata brevisiliqua* n. var.
 Busch. 45712.
 ----- *juncea* var. *brachycarpa* n.
 var. Thellung. 48325.
 ----- *juncea* subsp. *eu-juncea* n.
 subsp. Thellung. 48325.
 ----- *juncea* subsp. *integrifolia* n.
 subsp. Thellung. 48325.
 ----- *juncea* subsp. *Urbaniana* n.
 subsp. Thellung. 48325.
 ----- *Pollichii*, Druce. 43946.
 ----- *Sinapistrum brachycarpa* n.
 f. Busch. 45712.
 ----- *Sinapistrum* var. *orientalis*
 n. comb. Busch. 45712.
- BRAYA [Cruciferae].
 ----- *densiflora*, Muschler. 46657.
- BRIDELIA [Euphorbiaceae].
 ----- *abyssinica* var. *densiflora* n.
 var. Gehrman. 44515.
 ----- *abyssinica* var. *Rosconi* n.
 var. Gehrman. 44515.
 ----- *angolensis* var. *typica* n. var.
 Gehrman. 44515.
 ----- *angolensis* var. *Helwitschii*
 n. var. Gehrman. 44515.
 ----- *cinerascens*, Gehrman.
 44515.
 ----- *cuneata*, Gehrman. 44515.
 ----- *ferruginea* var. *glabra* n. var.
 Gehrman. 44515.
 ----- *ferruginea* var. *typica* n. var.
 Gehrman. 44515.
 ----- *Griffithii* var. *cinnamomea* n.
 var. Gehrman. 44515.
 ----- *Griffithii* var. *glabra* n. var.
 Gehrman. 44515.
 ----- *Griffithii* var. *penangiana* n.
 var. Gehrman. 44515.
 ----- *Lingelshcimii*, Gehrman.
 44515.

- BRIDELIA [Euphorbiaceae].
 ----- *melanthesoides* var. *australi-*
 censis n. var. Gehrman. 44515.
 ----- *melanthesoides* var. *lanco-*
 lata n. var. Gehrman. 44515.
 ----- *melanthesoides* var. *ovata* n.
 var. Gehrman. 44515.
 ----- *melanthesoides* var. *typica* n.
 var. Gehrman. 44515.
 ----- *Milbracii*. Gehrman. 44516.
 ----- *ndellensis*. Beille. 43492.
 ----- *Niedenzui*. Gehrman. 44515.
 ----- *Niedenzui* var. *Njassae* n.
 var. Gehrman. 44515.
 ----- *Niedenzui* var. *pilosa* n. var.
 Gehrman. 44515.
 ----- *Niedenzui* var. *revoluta* n.
 var. Gehrman. 44515.
 ----- *nipricans*. Gehrman. 44515.
 ----- *Paxii*. Gehrman. 44515.
 ----- *Perrottii*. Beille. 43492.
 ----- *retusa* var. *glabra* n. var.
 Gehrman. 44515.
 ----- *retusa* var. *pubescens* n. var.
 Gehrman. 44515.
 ----- *retusa* var. *stipulata* n. var.
 Gehrman. 44515.
 ----- *scleroneura* var. *Barteri* n.
 var. Gehrman. 44515.
 ----- *scleroneura* var. *tozoënsis* n.
 var. Gehrman. 44515.
 ----- *scleroneuroides* var. *elliptica*
 n. var. Gehrman. 44515.
 ----- *scleroneuroides* var. *typica* n.
 var. Gehrman. 44515.
 ----- *sikkimensis*. Gehrman. 44515.
 ----- *sikkimensis* var. *macro-*
 phylla n. var. Gehrman. 44515.
 ----- *sikkimensis* var. *minuta* n.
 var. Gehrman. 44515.
 ----- *squamosa* var. *Meeboldii* n.
 var. Gehrman. 44515.
 ----- *squamosa* var. *typica* n. var.
 Gehrman. 44515.
 ----- *stipularis* var. *typica* n. var.
 Gehrman. 44515.
 ----- *tomentosa* var. *oblouga* n. var.
 Gehrman. 44515.
 ----- *zanzibarensis* var. *sericea* n.
 var. Gehrman. 44515.
 ----- *zanzibarensis* var. *typica* n.
 var. Gehrman. 44515.
- BRILLANTAISIA [Acanthaceae].
 ----- *Bayshawii*. Moore. 46561.
- BRITOA [Myrtaceae].
 ----- *Kiaerskowiiana*. Glaziou. 44599.
- BRONGNIARTIA [Leguminosae].
 ----- *Ulbrichiana*. Harms. 44897.
- BUCHENAVIA [Combretaceae].
 ----- *fluminensis*. Glaziou. 44599.
 ----- *gracilis*. Glaziou. 44599.
 ----- *mtchensis*. Glaziou. 44599.
- BUCHNERA [Scrophulariaceae].
 ----- *Eylesii*. Moore. 46561.
 ----- *pusilliflora*. Moore. 46561.
- BUCHNERODENDRON [Bixineae].
 ----- *Bussii*. Gilg. 44574.
 ----- *navum*. Gilg. 44574.
- BUDDLEIA [Loganiaceae].
 ----- *boliviana*. Bax. 46924.
 ----- *Fibrigiana*. Kränzlin; 45605.
 ----- *grisea*. Kränzlin. 45605.
 ----- *ignea*. Kränzlin. 45605.
 ----- *inconspicua*. Kränzlin. 45605.
 ----- *misera*. Kränzlin. 45605.
 ----- *monoccephala*. Kränzlin. 45605.
 ----- *pululifera*. Kränzlin. 45605.
 ----- *Urbaniana*. Kränzlin. 45605.
 ----- *Ususch*. Kränzlin. 45605.
- BÜTTNERIA [Sterculiaceae].
 ----- *asperima*. Fries. 44403.
 ----- *myriantha*. Schumann & Ulbrich. 48518.
 ----- (?) *perplexans*. Cockerell. 43560.
- BUPLEURUM [Umbelliferae].
 ----- *gulezusc*. Fedčenko, O. & B. 44221.
 ----- *schistosum*. Voronov. 48665.
- BURSERIA [Burseraceae].
 ----- *tonkinensis*. Guillaumin. 44775.
- BUTEA [Leguminosae].
 ----- *pellita*. Hooker. 47125.
- CAESALPINIA [Leguminosae].
 ----- *Pardoana*. Harms. 44897.
- CALAMINTHA [Labiatae].
 ----- *aetnensis*. Lojacono. 46075.
 ----- *elata*. Lojacono. 46075.
 ----- *Minaae*. Loj. co. 10. 46075.
 ----- *parvula*. Moore. 47324.
 ----- *spicata*. Lojacono. 46075.

- CALCEOLARIA [Scrophulariaceae].
 ----- *Buchtieniana*. Kränzlin. 45607.
- CALLIANDRA [Leguminosae].
 ----- *Catingac*. Harms. 44900.
 ----- *exsudans*. Harms. 44900.
 ----- *hirsuticaulis*. Harms. 44900.
 ----- *macrocalyr*. Harms. 44900.
 ----- *Pilgeriana*. Harms. 44900.
 ----- *sincorana*. Harms. 44900.
 ----- *Ulei*. Harms. 44900.
 ----- *villosiflora*. Harms. 44900.
 ----- *xylocarpa*. Sprague. Kew Bull., London, 1908, (290).
- CALLICARPA [Verbenaceae].
 ----- *angustifolia*. King & Gamble Kew Bull., London, 1908, (106).
 ----- *basilanensis*. Merrill. 46425.
 ----- *longipes*. Dunn. 43980.
 ----- *Mainyayi*. King & Gamble. Kew Bull., London, 1908, (106).
 ----- *ovata*. Robinson. 47401.
 ----- *ramiflora*. Merrill. 46425.
 ----- *suriuensis*. Merrill. 46425.
- CALLITRICHE [Haloragaceae].
 ----- *anceps*. Fernald. 44233.
- CALONCOBA [Bixineae].
 ----- *brevipes*. Gilg. 44574.
 ----- *Dusenii*. Gilg. 44574.
 ----- *gigantocarpa*. Perkins & Gilg. 44574.
 ----- *longipetiolata*. Gilg. 44574.
 ----- *Schweinfurthii*. Gilg. 44574.
 ----- *subtomentosa*. Gilg. 44574.
- CALYCANTHUS [Calyceanthaceae].
 ----- *Mohrii* n. comb. Small. 47081.
- CALYPRELLA [Mclastomaceae].
 ----- *robusta*. Cogniaux. 43570.
- CAMELINA [Cruciferae].
 ----- *pilosa* n. comb. Zinger. 49063.
 ----- *pilosa acutifolia* n. var. Zinger. 49063.
 ----- *pilosa obtusifolia* n. var. Zinger. 49063.
- CAMPANULA [Campanulaceae].
 ----- *malucitana*. Hervier. 45078.
- CAMPTOCARPUS [Aselepiadeae].
 ----- *longifolius*. Castantin & Galland. 43626.
- CAMPTOSEMA [Leguminosae].
 ----- *Ulei*. Harms. 44900.
- CAMPTOSTYLOS [Bixineae].
 ----- *caudatus*. Gilg. 44574.
 ----- *petiolaris*. Gilg. 44574.
- CAMPTOTHECA [Cornaceae].
 ----- *yunnanensis*. Dode. 43863.
- CAMPYLOCHNELLA [Ochnaceae].
 ----- *pungens*. Van Tieghem. 48567.
- CANARIUM [Burseraceae].
 ----- *auriculatum*. Winkler. 48880.
 ----- *Chevalieri*. Guillaumin. 43492.
 ----- *cinereum*. Guillaumin. 44779.
 ----- *Clementis*. Merrill. 46424.
 ----- *racemosum*. Merrill. 46424.
 ----- *reticulatum*. Merrill. 46424.
 ----- *rotundifolium*. Guillaumin. 44779.
 ----- *subulatum*. Guillaumin. 44779.
 ----- *Thollonicum*. Guillaumin. 44777.
 ----- *Thorclianum*. Guillaumin. 44779.
 ----- *velutinum*. Guillaumin. 44777.
 ----- *vittatistipulatum*. Guillaumin. 44779.
 ----- *Williamsii*. Robinson. 47401.
- CANSCORA [Gentianeae].
 ----- *trinervia*. Ridley. 47370.
- CAPERONIA [Euphorbiaceae].
 ----- *Chevalieri*. Beille. 43492.
 ----- *fistulosa*. Beille. 43492.
 ----- *hirtella*. Beille. 43492.
- CAPPARIS [Capparideae].
 ----- *bariensis*. Gagnepain. 44469.
 ----- *cambodiana*. Gagnepain. 44469.
 ----- *Cumingii*. Merrill & Rolfe. 46430.
 ----- *donnaiensis*. Gagnepain. 44469.
 ----- *echinocarpa*. Gagnepain. 44469.
 ----- *laotica*. Gagnepain. 44469.
 ----- *mekongensis*. Gagnepain. 44469.
 ----- *Radula*. Gagnepain. 44469.
 ----- *Thorelii*. Gagnepain. 44469.
 ----- *tonkinensis*. Gagnepain. 44469.

- CARAGANA [Leguminosae].
 ----- *acanthophylla*. Komarov. 45570.
 ----- *arborescens dubia* n. var. Komarov. 45570.
 ----- *arborescens Martjanovi* n. var. Komarov. 45570.
 ----- *aurantiaca conferta* n. var. Komarov. 45570.
 ----- *aurantiaca deserticola* n. var. Komarov. 45570.
 ----- *bicolor*. Komarov. 45570.
 ----- *brevifolia*. Komarov. 45570.
 ----- *Bungei sericea* n. var. Korshinskij. 45570.
 ----- *Bungei viridis* n. var. Korshinskij. 45570.
 ----- *Camilli-Schneideri*. Komarov. 45570.
 ----- *catenata*. Komarov. 45570.
 ----- *densa*. Komarov. 45570.
 ----- *erinacea*. Komarov. 45570.
 ----- *Franchetiana*. Komarov. 45570.
 ----- *Frutice subalata* n. var. Komarov. 45570.
 ----- *grandiflora pedunculosa* n. var. Komarov. 45570.
 ----- *grandiflora scythica* n. var. Komarov. 45570.
 ----- *grandiflora songorica* n. var. Komarov. 45570.
 ----- *hololeuca*. Bunge. 45570.
 ----- *jubata saccanica* n. f. Komarov. 45570.
 ----- *Korshinskii*. Komarov. 45570.
 ----- *Kozłowi*. Komarov. 45570.
 ----- *lacta*. Komarov. 45570.
 ----- *leucospina*. Komarov. 45570.
 ----- *Leverilléi*. Komarov. 45570.
 ----- *Litwinowi*. Komarov. 45570.
 ----- *manshurica*. Komarov. 45570.
 ----- *Maximovicziana*. Komarov. 45570.
 ----- *microphylla cinerea* n. f. Komarov. 45570.
 ----- *microphylla daurica* n. f. Komarov. 45570.
 ----- *microphylla Pallusina* n. f. Komarov. 45570.
 ----- *microphylla tomentosa* n. f. Komarov. 45570.
 ----- *microphylla viridis* n. f. Komarov. 45570.
 ----- *opulens*. Komarov. 45570.
 ----- *pkinensis*. Komarov. 45570.
- CARAGANA [Leguminosae].
 ----- *Potanini*. Komarov. 45570.
 ----- *pruinosa*. Komarov. 45570.
 ----- *pygmaea acicularis* n. var. Komarov. 45570.
 ----- *pygmaea altaica* var. nov. Komarov. 45570.
 ----- *pygmaea ouratensis* n. var. Komarov. 45570.
 ----- *pygmaea* var. *Pallasiana* n. nom. Komarov. 45570.
 ----- *pygmaea viridissima* n. var. Komarov. 45570.
 ----- *Robozovskyi*. Komarov. 45570.
 ----- *sericea*. Pampanini. 45570 & 46881.
 ----- *spinifera*. Komarov. 45570.
 ----- *spinosa foliosa* n. var. Komarov. 45570.
 ----- *stipitata*. Komarov. 45570.
 ----- *tangutica*. Maximowicz. 45570.
 ----- *tibetica*. Komarov. 45570.
 ----- *tragacanthoides himalaica* n. var. Komarov. 45570.
 ----- *turkestanica*. Komarov. 45570.
- CARDAMINE [Cruciferae].
 ----- *Degeniana* n. hybr. Janchen & Watzl. 45330.
 ----- *glandulifera* n. nom. Regel. 47268.
- CARDUS [Compositae].
 ----- *blepharolepis*. Chiovenda. 43497.
 ----- *Peilonis* n. hybr. Teyber. 48315.
- CARPESIMUM [Compositae].
 ----- *acutum*. Hayata. 44945.
- CARPINOXYLON† [Cupuliferae].
 ----- *Pfefferi*. Platen. 47065.
- CARPODINUS [Apocynaceae].
 ----- *Gossweileri*. Stapf. 48128.
- CARRUTHERSIA [Apocynaceae].
 ----- *Macgregori* n. comb. Merrill. 46425.
- CARTHAMUS [Compositae].
 ----- *oxyacantha arachnoidens* n. f. Litvinov. 45974.
- CARYA [Juglandaceae].
 ----- *Dignettii*. Dode. 43862.
 ----- *glabra villosa* n. comb. Robinson. 47399.

- CASEARIA [Bixineae].
 ----- *Bule*. Gilg. 44574.
 ----- *congensis*. Gilg. 44574.
 ----- *Dinklagei*. Gilg. 44574.
 ----- *Engleri*. Gilg. 44574.
 ----- *Holtzii*. Gilg. 44574.
 ----- *macrodendron*. Gilg. 44574.
 ----- *Schlechteri*. Gilg. 44574.
 ----- *Zenkeri*. Gilg. 44574.
- CASSIA [Leguminosae].
 ----- *aristulifera*. Harms. 44900.
 ----- *Catingue*. Harms. 44900.
 ----- *sincorana*. Harms. 44900.
- CASSIPOUREA [Rhizophoreae].
 ----- *subcordata*. Britton. 43255.
 ----- *subsessilis*. Britton. 43255.
- CASSUPA [Rubiaceae].
 ----- *alba*. Schumann & Krause.
 45627.
 ----- *juvama*. Schumann &
 Krause. 45625.
 ----- *scarlatina*. Schumann &
 Krause. 45625.
- CASTALIA [Nymphaeaceae].
 ----- *odorata gigantea* n. comb.
 Fernald. 44233.
- CASTANEA [Cupilliferae].
 ----- *Davidii*. Dode. 43875.
 ----- *dolichophylla*. Cockerell.
 43560.
 ----- *Duclouxii*. Dode. 43875.
 ----- *Fargesii*. Dode. 43875.
 ----- *kupehensis*. Dode. 43875.
 ----- *neglecta*. Dode. 43875.
 ----- *Sequinii*. Dode. 43875.
 ----- *Vilmoriniana*. Dode. 43875.
- CASTANOPSIS [Cupuliferæ].
 ----- *taivaniana*. Hayata. 44945.
- CASUARINA [Casuarinaceae].
 ----- *glaucescens*. Schlechter.
 47702.
 ----- *potamophila*. Schlechter.
 47702.
 ----- *tenella*. Schlechter. 47702.
 ----- *teres*. Schlechter. 47702.
- CATALPA [Bignoniaceae].
 ----- *Duclouxii*. Dode. 43873.
 ----- *Henryi*. Dode. 43873.
 ----- *heterophylla*. Dode. 43873.
 ----- *japonica*. Dode. 43873.
 ----- *sutchuensis*. Dode. 43873.
- CATHARTOLINUM [Linacæ].
 ----- *alatum* n. nom. Small.
 47983.
 ----- *arenicola*. Small. 47983.
 ----- *aristatum* n. comb. Small.
 47983.
- CATHARTOLINUM [Linacæ].
 ----- *australe* n. comb. Small.
 47983.
 ----- *bahamensis* n. comb. Small.
 47983.
 ----- *Berlandieri* n. comb. Small.
 47983.
 ----- *Bracei*. Small. 47983.
 ----- *Carteri* n. comb. Small.
 47983.
 ----- *catharticum* n. comb. Small.
 47983.
 ----- *compactum* n. comb. Small.
 47983.
 ----- *corallicola*. Small. 47983.
 ----- *Coulterianum* n. comb.
 Small. 47983.
 ----- *cruciata* n. comb. Small.
 47983.
 ----- *Curtissii* n. comb. Small.
 47983.
 ----- *digynum* n. comb. Small.
 47983.
 ----- *Earlei*. Small. 47983.
 ----- *elongatum*. Small. 47983.
 ----- *flagellare*. Small. 47983.
 ----- *floridanum* n. comb. Small.
 47983.
 ----- *Gregii* n. comb. Small.
 47983.
 ----- *guatemalense* n. comb. Small.
 47983.
 ----- *Harperi* n. comb. Small.
 47983.
 ----- *hypericifolium* n. comb.
 Small. 47983.
 ----- *Kingii* n. comb. Small.
 47983.
 ----- *lecheoides* n. comb. Small.
 47983.
 ----- *limosum*. Small. 47983.
 ----- *macrocephalum*. Small.
 47983.
 ----- *medium* n. comb. Small.
 47983.
 ----- *mexicanum* n. comb. Small.
 47983.
 ----- *Muclleri*. Small. 47983.
 ----- *multicaule* n. comb. Small.
 47983.
 ----- *neo-mexicanum* n. comb.
 Small. 47983.
 ----- *Orizabae* n. comb. Small.
 47983.
 ----- *Pringlei* n. comb. Small.
 47983.
 ----- *puberulum* n. comb. Small.
 47983.
 ----- *rigidum* n. comb. Small.
 47983.

- CATHARTOLINUM** [Lineae].
 ----- *rupesire* n. comb. Small. 47983.
 ----- *sanctum* n. comb. Small. 47983.
 ----- *scaberrimum* n. comb. Small. 47983.
 ----- *Schleidenium* n. comb. Small. 47983.
 ----- *sedoides* n. comb. Small. 47983.
 ----- *strictum* n. comb. Small. 47983.
 ----- *subteres* n. comb. Small. 47983.
 ----- *sulcatum* n. comb. Small. 47983.
 ----- *tenellum* n. comb. Small. 47983.
 ----- *vernale* n. comb. Small. 47983.
 ----- *Wrightii*. Small. 47983.
- CAVENDISHIA** [Vacciniaceae].
 ----- *Ulei*. Hörold. 45183.
- CENTAUREA** [Compositae].
 ----- *gienensis*. Hervier. 45078.
 ----- *Herrieri*. Hervier. 45078.
 ----- *salicifolia glabrata* n. f. Litvinov. 45959.
- CENTAURIUM** [Gentianeae].
 ----- *calycosum* n. comb. Fernald. 44233.
 ----- *latifolium*. Druce. 43946.
 ----- *pulchella*. Druce. 43946.
 ----- *spicatum* n. comb. Fernald. 44233.
 ----- *texense* n. comb. Fernald. 44233.
- CENTELLA** [Umbelliferae].
 ----- *arbuscula* n. comb. Domin. 43889.
 ----- *capensis* n. comb. Domin. 43889.
 ----- *Dreyfana* n. comb. Domin. 43889.
 ----- *filicandis* n. comb. Domin. 43889.
 ----- *glabrata* var. *cochlearia* n. var. Domin. 43889.
 ----- *glabrata* var. *coriacea* n. var. Domin. 43889.
 ----- *glabrata* var. *latifolia* f. *glabrata* n. f. Domin. 43889.
 ----- *glabrata* var. *latifolia* f. *subtomentosa* n. f. Domin. 43889.
 ----- *glabrata* var. *latifolia* f. *tridentata* n. f. Domin. 43889.
- CENTELLA** [Umbelliferae].
 ----- *glabrata* var. *linifolia* f. *flaccida* n. f. Domin. 43889.
 ----- *glabrata* var. *linifolia* f. *rigescens* n. f. Domin. 43889.
 ----- *glabrata* var. *plantaginica* n. var. Domin. 43889.
 ----- *glabrata* var. *plantaginica* f. *glabra* n. f. Domin. 43889.
 ----- *glabrata* var. *plantaginica* f. *hirsuta* n. f. Domin. 43889.
 ----- *glabrata* var. *plantaginica* f. *unidentata* n. f. Domin. 43889.
 ----- *hermannifolia*. Domin. 43889.
 ----- *hermannifolia* var. *Schlechteriana* n. var. Domin. 43889.
 ----- *montana* n. comb. Domin. 43889.
 ----- *rubescens* n. comb. Domin. 43889.
 ----- *tussilaginisfolia* n. comb. Domin. 43889.
 ----- *ulugurensis* n. comb. Domin. 43889.
 ----- *virgata* var. *macrocarpa* f. *brevifolia* n. f. Domin. 43889.
 ----- *virgata* var. *macrocarpa* f. *glabrata* n. f. Domin. 43889.
 ----- *virgata* var. *macrocarpa* f. *lanuginosa* n. f. Domin. 43889.
 ----- *virgata* var. *macrocarpa* f. *longifolia* n. f. Domin. 43889.
 ----- *virgata* var. *typica* n. var. Domin. 43889.
- Centradeniastrum** n. gen. [Melastomaceae] Cogniaux. 43570.
 ----- *roseum*. Cogniaux. 43570.
- CEPHALARIA** [Dipsacaceae].
 ----- *brevipalea*. Litvinov. 46041.
 ----- *caucasica*. Litvinov. 46042.
 ----- *uralensis saxatilis* n. f. Litvinov. 46009.
- CEPHALOCEREUS** [Caeteae].
 ----- *purpureus*. Gürke. 44753.
 ----- *Ulei*. Gürke. 44753.

- CERASTIUM** [Caryophyllaceae].
 ——— *sonticum*. Beck v. Manna-
 getta u. Lerchenau. 42849.
- CERCANTHEMUM** [Ochnaceae].
 ——— *Baroni*. Van Tieghem.
 48567.
- Cercidoxylon** n. gen. [Leguminosae].
 Platen. 47065.
 ——— *Zirkeli*. Platen. 47065.
- CERCINIA** [Ochnaceae].
 ——— *annamensis*. Van Tieghem.
 48567.
 ——— *elongata*. Van Tieghem.
 48567.
- CERCIS** [Leguminosae].
 ——— *canadensis* f. *alba* n. f.
 Rehder. 47278.
- CEREUS** [Cactaceae].
 ——— *ascendens*. Gürke. 44753.
 ——— *catingicola*. Gürke. 44753.
 ——— *Dybowskii*. Roland-Gosse-
 lin. 47431.
 ——— *leucostele*. Gürke. 44753.
 ——— *penicillatus*. Gürke. 44753.
 ——— *phacacanthus*. Gürke.
 44753.
 ——— *pinulhyensis*. Gürke. 44753.
 ——— *rhodanthus*. Gürke. 44753.
 ——— *squamosus*. Gürke. 44753.
- CERIOPS** [Rhizophoreae].
 ——— *Tuqal* n. comb. Robinson.
 47402.
- Ceropegia** [Asclepiadaceae].
 ——— *assimilis*. Brown. 43292.
 ——— *Barklyi* var. *tugelensis* n. var.
 Brown. 43292.
 ——— *Caffrorum* var. *dubia* n. var.
 Brown. 43292.
 ——— *crispata*. Brown. 43292.
 ——— *hispidipes*. Moore. 46561.
 ——— *mazocensis*. Moore. 46561.
 ——— *multiflora* var. *latifolia* n.
 var. Brown. 43292.
 ——— *obscura*. Brown. 43292.
 ——— *saxatilis*. Moore. 46561.
 ——— *scabriflora*. Brown. 43292.
 ——— *setifera* var. *natalensis* n. var.
 Brown. 43292.
 ——— *tennis*. Brown. 43292.
 ——— *undulata*. Brown. 43292.
 ——— *Willmanii*. Brown. Kew
 Bull., London, 1908, (408).
- CHAETOSTOMA** [Melastomaceae].
 ——— *aurcum*. Glaziou. 44599.
 ——— *debile*. Glaziou. 44599.
 ——— *gracile*. Glaziou. 44599.
 ——— *lutcum*. Ule. 48533.
- CHAMAEBATIARIA** [Rosaceae].
 ——— *glutinosa*. Rydberg. 47542.
- CHAMAEMELUM** [Compositae].
 ——— *hygrophilum*. Bornmüller.
 43126.
- CHAMEARHODOS** [Rosaceae].
 ——— *Nuttallii* Pickering. Ryd-
 berg. 47542.
- CHENOPODIUM** [Chenopodiaceae].
 ——— *album* *Linnaeanum*. Beck.
 47289.
- CHIMARRHIS** (?) [Rubiaceae].
 ——— *dioica*. Schumann &
 Krause. 45627.
- CHIRITA** [Gesneraceae].
 ——— *barbata*. Sprague. 48075.
 ——— *Chaneti*. Léveillé. 45859.
- CHIRONIA** [Gentianeae].
 ——— *baccifera* var. *Burchellii* n.
 var. Prain. Kew Bull.,
 London, 1908, (292).
 ——— *Dansci*. Prain. t.c. (295).
 ——— *flexuosa*. Baker. t.c. (296).
 ——— *gracilis*. Salisbury. t.c.
 (293).
 ——— *gracilis* var. *macrocalyx* n.
 var. Prain. t.c. (294).
 ——— *Peglerae*. Prain. t.c. (297).
 ——— *scabrifera* var. *ligulifolia* n.
 var. Prain. t.c. (297).
 ——— *subularis* var. *confusa* n. var.
 Prain. t.c. (298).
 ——— *Zeyheri*. Prain. t.c. (295).
 ——— *Zeyheri* var. *angustifolia* n.
 var. Prain. t.c. (295).
- CHISOCHETON** [Meliaceae].
 ——— *Clementis*. Merrill. 46424.
 ——— *Currantii*. Merrill. 46425.
 ——— *fulvus*. Merrill. 46424.
- CHONEMORPHA** [Apocynaceae].
 ——— *elliptica* n. comb. Merrill
 & Rolfe. 46430.
- CHORIOPHYLLUM** [Euphorbiaceae].
 ——— *montanum*. Ridley. 47370.
- CHORISPERMUM** [Cruciferae].
 ——— *syriacum*. Diucc. 43946.
- CHRYSOGONUM** [Compositae].
 ——— *philippinense*. Elmer.
 44077.
- CICER** [Leguminosae].
 ——— *inflatum*†. Kinkel. 44086.
- CINCHONA** [Rubiaceae].
 ——— *stenosiphon*. Krause. 45627.

- CINERARIA [Compositae].
 ——— *mazoensis*. Moore. 46561.
- CIRSIUM [Compositae].
 ——— *Beckii* n. hybr. Petrak. 46993.
 ——— *bergassingense* n. hybr. Petrak. 46993.
 ——— *Hillii* n. comb. Fernald. 44233.
 ——— *hranicense* n. hybr. Petrak. 46993.
 ——— *iouense* n. comb. Fernald. 44233.
 ——— *muticum subpinnatifidum* n. comb Fernald. 44233.
 ——— *pauciflorum* *Bramosum*. Khék. 45462.
 ——— *pratycolum* n. hybr. Petrak. 46993.
 ——— *riculare* var. *ramosissimum* n. var. Petrak. 46993.
 ——— *roseum* n. hybr. Petrak. 46993.
 ——— *Scopoli*. Khék. 45462.
 ——— *simillimum* n. hybr. Petrak. 46993.
 ——— *tenerrimum* n. hybr. Petrak. 46993.
 ——— *trigeneum* n. hybr. Petrak. 46993.
 ——— *undulatum megacephalum* n. comb. Fernald. 44233.
 ——— *Wettsteinii* n. hybr. Petrak. 46993.
- CITHAREXYLON [Verbenaceae].
 ——— *laurifolium*. Hayek. 44952.
 ——— *macranthum*. Hayek. 44952.
 ——— *quercifolium*. Hayek. 44952.
 ——— *Urbanii*. Schulz. 47808.
 ——— *Wieberbaueri*. Hayek. 44952.
- CLAOXYLON [Euphorbiaceae].
 ——— *Chevalieri*. Beille. 43492.
 ——— *purpurascens* Beille. 43492.
- CLEIPION [Euphorbiaceae].
 ——— *amazonicum*. Ule. 48525.
- CLEISTANTHUS [Euphorbiaceae].
 ——— *apiculatus*. Robinson. 47401.
 ——— *bridclifolius*. Robinson. 47401.
 ——— *decipiens*. Robinson. 47401.
 ——— *Everettii*. Robinson. 47401.
 ——— *integer*. Robinson. 47401.
 ——— *ovatus*. Robinson. 47401.
 ——— *quadrifidus*. Robinson. 47401.
 ——— *renosus*. Robinson. 47401.
 ——— *Vidalii*. n. nom. Robinson. 47401.
- CLEMATIS [Ranunculaceae].
 ——— *alpina* var. *Karcana* emend. Nakai. 46684.
 ——— *Biondiana*. Pavolini. 46919.
 ——— *Martini*. Léveillé. 45859.
 ——— *oligocarpa*. Léveillé. 45859.
 ——— *recta* var. *koreana* n. var. Nakai. 46684.
 ——— *urophylla* var. *heterophylla* n. var. Léveillé. 45859.
- CLEMATOCLETHRA [Ternstroemiaceae].
 ——— *Frincheti*. Komarov. 45570.
 ——— *Prattii*. Komarov. 45570.
 ——— *tiliacea*. Komarov. 45570.
- Clemensia n. gen. [Meliaceae]. Mer-
 rill. 46424.
 ——— *macrantha*. Merrill. 46424.
- CLEOME [Capparideae].
 ——— *microcarpa*. Ule. 48530.
- CLERODENDRON [Verbenaceae].
 ——— *Fargesii*. Dode. 43873.
 ——— *lankawiense*. King & Gamble. Kew Bull, London, 1908. (110).
 ——— *Noiroti*. Chevalier. 43492.
 ——— *Ridleyi*. King & Gamble. Kew Bull, London, 1908. (111).
 ——— *umbratile*. King & Gamble. t.c. (110).
 ——— *Ulei*. Hayek. 44952.
- CLETHRA [Ericaceae].
 ——— *alnifolia* f. *rosea* n. f. Rehder. 47278.
 ——— *Williamsii*. Robinson. 47400.
- CLITANTRA [Apocynaceae].
 ——— *indeniiensis*. Chevalier. 43492.
 ——— *micrantha*. Chevalier. 43492.
 ——— *Stapfiana*. Chevalier. 43492.
- CNIDIUM [Umbelliferae].
 ——— *officinale*. Makino. 46234.
- COCCOCYPSELUM [Rubiaceae].
 ——— *decumbens*. Krause. 45627.
- COCCULUS [Menispermaceae].
 ——— *lenissimus*. Gagnepain. 44467.
- COCHLEARIA [Cruciferae].
 ——— *fumarioides*. Dunn. 43980.
 ——— *karsiana*. Busch. 45712.
- CODONANTHE [Gesneraceae].
 ——— *florida*. Pampanini. 46881.

- CODONOPSIS subgen. *Eucodonopsis* n. subgen. [Campanulaceae]. Komarov. 45570.
- subgen. *Pseudocodopsis* n. subgen. Komarov. 45570.
- *cordifolia*. Komarov. 45570.
- *deltoides*. Chipp. 43499.
- *micrantha*. Chipp. 43499.
- *mollis*. Chipp. 43499.
- *orata* var. *cuspidata* n. var. Chipp. 43499.
- *orata* var. *nervosa* n. var. Chipp. 43499.
- *orata* var. *obtusa* n. var. Chipp. 43499.
- *pilosa*. Chipp. 43499.
- *subscaposa*. Komarov. 45570.
- *tubulosa*. Komarov. 45570.
- *vinciflora*. Komarov. 45570.
- *viridis* var. *hirsuta* n. var. Chipp. 43499.
- COELOSPERMUM [Rubiaceae].
- *ahernianum*. Elmer. 44072.
- COFFEA [Rubiaceae].
- *bukobensis*. Zimmermann. 49052.
- COLA [Sterculiaceae].
- *gigantea*. Chevalier. 43492.
- COLEUS [Labiatae].
- *cliricola*. Moore. 47324.
- *gallaensis*. Gürke. 44751.
- *gracilentus*. Moore. 47324.
- *gracilis*. Gürke. 44751.
- *latidens*. Moore. 47324.
- *luengerensis*. Gürke. 44751.
- *odoratus*. Gürke. 44751.
- *parensis*. Gürke. 44751.
- *petrophilus*. Gürke. 44751.
- *saxicola*. Gürke. 44751.
- *schoënsis*. Gürke. 44751.
- *subscandens*. Gürke. 44751.
- *wugensis*. Gürke. 44751.
- COLIGNONIA [Nyctaginaceae].
- *pubigera*. Heimerl. 44971.
- *Weybraueri*. Heimerl. 44971.
- COLUMNEA [Gesneriaceae].
- *guatemalensis*. Sprague. Kew Bull., London, 1908. (448).
- *oblanccolata*. Sprague. t.c. (449).
- COMBRETUM [Combretaceae].
- *ankolense*. Bagshawe & Baker fil. 42742.
- *confusum*. Merrill & Rolfe. 46430.
- *Glaziovianum*. Glaziou. 44599.
- *pyrenaicum*. Glazion. 44599.
- *unyorensis*. Bagshawe & Baker fil. 42742.
- CONCHOPHYLLUM [Asclepiadeae].
- *angulatum*. Schlechter. 47701.
- *pruinosum*. Schlechter. 47701.
- CONGEEA [Verbenaceae].
- *Forbesii*. King & Gamble, Kew Bull., London, 1908 (114).
- CONNARUS [Connaraceae].
- *Lamberti* n. comb. Britton. 43250.
- *tonkinensis*. Lecomte. 45790.
- CONVOLVULUS [Convolvulaceae].
- *Bussei*. Pilger. 47035.
- *Kossmatii* n. nom. Vierhapper. 48690.
- *phrygius*. Bornmüller. 43122.
- *sepium pubescens* n. comb. Fernald. 44233.
- CONYZA [Compositae].
- *montigena*. Moore. 47324.
- *scariosa*. Moore. 47324.
- COPROSMA [Rubiaceae].
- *strigulosa*. Lauterbach. 45775.
- COPTOSAPelta [Rubiaceae].
- *Hammii*. Valetton. 48550 & 51.
- CORCHORUS [Tiliaceae].
- *discolor*. Brown. Kew Bull., London, 1908 (287).
- *crodioides* var. *bicrenatus* n. var. Vierhapper. 48600.
- *erodioides* var. *pinnatus* n. var. Vierhapper. 48600.
- *Jundii*. Brown. Kew Bull., London, (287).
- *Kirkii*. Brown. t.c. (288).
- *neo-caledonicus*. Schlechter. 47702.
- COREOPSIS [Compositae].
- *insecta*. Moore. 46561.
- *major stellata* n. comb. Robinson. 47399.

CORNUS [Cornaceae].

- *alternifolia* f. *ochrocarpa* n. f.
Rehder. 47278.
———— *Amblardi*. Léveillé. 45852.
———— *aspera*. Wangerin. 48725.
———— *chinensis*. Wangerin. 48725.
———— *ciliica*. Wangerin. 48725.
———— *corcaua*. Wangerin. 48725.
———— *floccosa* n. nom. Wangerin.
48725.
———— *Kochmanni*. Wangerin.
48725.
———— *Walteri*. Wangerin. 48725.
———— *Wilsoniana*. Wangerin.
48725.

CORNUTIA [Verbenaceae].

- *velutina*. Hayek. 44952.

CORONOPUS [Cruciferae].

- *didymus* subsp. *australis* n.
subsp. Muschler. 46658.
———— *didymus* subsp. *eu-didymus*
n. subsp. Muschler.
46658.
———— *didymus* subsp. *eu-didymus*
var. *macrocarpus* n. var.
Muschler. 46658.
———— *didymus* subsp. *eu-didymus*
var. *macrocarpus* f. *pectin-*
atus n. f. Muschler. 46658.
———— *didymus* subsp. *eu-didymus*
var. *procumbens* n. var.
Muschler. 46658.
———— *didymus* subsp. *eu-didymus*
var. *rosulatus* n. var.
Muschler. 46658.
———— *Englerianus*. Muschler.
46658.
———— *integrifolius* var. *linoides* n.
var. Muschler. 46658.
———— *niloticus* subsp. *eu-niloticus*
n. subsp. Muschler.
46658.
———— *niloticus* subsp. *eu-niloticus*
f. *acaulis* n. f. Muschler.
46658.
———— *niloticus* subsp. *eu-niloticus*
f. *prostatas* n. f. Muschler.
46658.
———— *niloticus* subsp. *eu-niloticus*
f. *tenuisectus* n. f. Musch-
ler. 46658.
———— *niloticus* subsp. *Raddii* n.
subsp. Muschler. 46658.
———— *niloticus* subsp. *Raddii* var.
macrocarpus n. var.
Muschler. 46658.
———— *niloticus* subsp. *Raddii* var.
macrocarpus f. *humilis* n.
f. Muschler. 46658.

CORONOPUS [Cruciferae].

- *niloticus* subsp. *Raddii* var.
microcarpus n. var.
Muschler. 46658.
———— *niloticus* subsp. *Raddii* var.
microcarpus f. *procumbens*
n. f. Muschler. 46658.
———— *niloticus* subsp. *Raddii* var.
microcarpus f. *rodacensis* n.
f. Muschler. 46658.
———— *patagonicus*. Muschler.
46658.
———— *verrucarius*. Muschler &
Thellung. 46658.
———— *verrucarius* subsp. *Conradi*
n. subsp. Muschler.
46658.
———— *verrucarius* subsp. *eu-ver-*
rucarius n. subsp. Musch-
ler. 46658.
———— *verrucarius* subsp. *eu-verru-*
carius var. *macrocarpus* n.
var. Muschler. 46658.
———— *verrucarius* subsp. *eu-verru-*
carius var. *procumbens* n.
var. Muschler. 46658.
———— *verrucarius* subsp. *eu-verru-*
carius var. *procumbens* f.
latinocarpus n. f. Musch-
ler. 46658.
———— *verrucarius* subsp. *eu-verru-*
carius var. *typicus* n. var.
Muschler. 46658.
———— *verrucarius* subsp. *eu-verru-*
carius var. *typicus* f.
chaunocarpus n. f. Musch-
ler. 46658.
———— *verrucarius* subsp. *eu-verru-*
carius var. *typicus* f.
pyncocarpus n. f. Musch-
ler. 46658.
———— *violaceus* var. *longipedicel-*
latus n. var. Muschler.
46658.

CORYDALIS [Papaveraceae].

- *Hausmanni* n. hybr. Klebels-
berg. 45499.

CORYTHOLOMA [Gesneraceae].

- *macropodium*. Sprague. Kew
Bull., London, 1908 (20).

COTONEASTER [Rosaceae].

- *adpressa*. Bois. 43081.
———— *Baenitzii*. Bax. 46924.
———— *bullata*. Bois. 43081.

COTYLEDON [Crassulaceae].

- *lateralis*. Brown. Kew
Bull., London, 1908 (447).

- COTYLONYCHIA** n. gen. [Sterculiaceae].
 Stapf. Kew Bull., London, 1908 (286).
 ——— *Chevalieri*. Stapf. t.c. (286).
- COURSETIA** [Leguminosae].-
 ——— *Weberbaueri*. Harms. 44897.
- COUSSAREA** [Rubiaceae].
 ——— *brericaulis*. Krause. 45625.
 ——— *bryocenos*. Schumann & Krause. 45625.
- CRABBEA** [Acanthaceae].
 ——— *aculis*. Brown. Kew Bull., London, 1908 (436).
- CRAMBE** [Cruciferae].
 ——— *cordifolia microcarpa* n. var. Rupr. & Busch. 45712.
 ——— *juncea aculeolata* n. var. Busch. 45712.
 ——— *koktbelica*. Busch. 45712.
- CRASSULA** [Crassulaceae].
 ——— *Aliciae*. Hamet. 44851.
 ——— *Wicssii*. Brown. Kew Bull., London, 1908 (434).
- CRATAEGUS** [Rosaceae].
 ——— *acriba*. Sargent. 47599.
 ——— *admiranda*. Sargent. 47598.
 ——— *albanthera*. Sargent. 47601.
 ——— *amoena*. Sargent. 47598.
 ——— *angustata*. Sargent. 47601.
 ——— *aperta*. Sargent. 47601.
 ——— *apposita Bissellii* n. comb. Eggleston. 44028.
 ——— *Argyi*. Léveillé & Vaniot. 45860.
 ——— *aridula*. Sargent. 47598.
 ——— *barbara*. Sargent. 47598.
 ——— *barbata*. Sargent. 47601.
 ——— *Barrettiana*. Sargent. 47601.
 ——— *Barryana*. Sargent. 47598.
 ——— *beata compta* (Sarg.) n. comb. Eggleston. 44028.
 ——— *bella*. Sargent. 47598.
 ——— *berberifolia Engelmanni* n. comb. Eggleston. 44028.
 ——— *Boothiana*. Sargent. 47598.
 ——— *brachyloba*. Sargent. 47598.
 ——— *brachypoda*. Sargent. 47601.
 ——— *bracteata*. Sargent. 47601.
 ——— *Brainardi asperifolia* n. comb. Eggleston. 44028.
 ——— *Brainardi Egglestoni* n. comb. Robinson. 44028.
 ——— *Brainardi scabrida* n. comb. Eggleston. 44028.
 ——— *bronxensis*. Sargent. 47600.
- CRATAEGUS** [Rosaceae].
 ——— *calliantha*. Sargent. 47601.
 ——— *callicarpa*. Sargent. 47601.
 ——— *Calvini*. Sargent. 47598.
 ——— *candens*. Sargent. 47601.
 ——— *Cavaleriei*. Léveillé. 45860.
 ——— *celsa*. Sargent. 47598.
 ——— *cerasina*. Sargent. 47598.
 ——— *Chapmani Plukenetti* n. var. Eggleston. 44028.
 ——— *chateaugayensis*. Sargent. 47600.
 ——— *Claytoniana*. Sargent. 47600.
 ——— *Clintoniana*. Sargent. 47598.
 ——— *coccinioides dilatata* n. comb. Eggleston. 44028.
 ——— *collina Lettermani* n. comb. Eggleston. 44028.
 ——— *collina sordida* n. comb. Eggleston. 44028.
 ——— *columbiana Brunetiana* n. comb. Eggleston. 44028.
 ——— *columbiana Piperi* n. comb. Eggleston. 44028.
 ——— *comans*. Sargent. 47599.
 ——— *conferta*. Sargent. 47598.
 ——— *congestiflora*. Sargent. 47598.
 ——— *consueta*. Sargent. 47601.
 ——— *Cornellii*. Sargent. 47599.
 ——— *cruda*. Sargent. 47598.
 ——— *Crus-galli exigua* n. comb. Eggleston. 44028.
 ——— *Crus-galli macracantha*. Eggleston. 44028.
 ——— *Dawsoniana*. Sargent. 47601.
 ——— *Dayana*. Sargent. 47598.
 ——— *dclivitatis*. Sargent. 47601.
 ——— *decorata*. Sargent. 47601.
 ——— *desueta*. Sargent. 47599.
 ——— *Dewingii*. Sargent. 47598.
 ——— *discolor*. Sargent. 47601.
 ——— *dissociabilis*. Sargent. 47599.
 ——— *diversa*. Sargent. 47599.
 ——— *dumctosa*. Sargent. 47601.
 ——— *effrata*. Sargent. 47600.
 ——— *effrata*. Sargent. 47601.
 ——— *cusifera*. Sargent. 47601.
 ——— *ferox*. Sargent. 47601.
 ——— *finitima*. Sargent. 47598.
 ——— *floridana*. Sargent. 47602.
 ——— *floridula*. Sargent. 47600.
 ——— *joliata*. Sargent. 47598.
 ——— *frutescens*. Sargent. 47599.
 ——— *jucata*. Sargent. 47599.

- CRATAEGUS [Rosaceae].
 ——— *furcata*. Sargent. 47601.
 ——— *gencseensis*. Sargent. 47598.
 ——— *globosa*. Sargent. 47601.
 ——— *gloriosa*. Sargent. 47598.
 ——— *gracilipes*. Sargent. 47600.
 ——— *gracilis*. Sargent. 47598.
 ——— *Grayana*. Eggleston. 44028.
 ——— *hamata*. Sargent. 47601.
 ——— *Harrii*. Sargent. 47600.
 ——— *hirtella*. Sargent. 47601.
 ——— *hirtiflora*. Sargent. 47601.
 ——— *hispidula*. Sargent. 47601.
 ——— *honeoyensis*. Sargent. 47600.
 ——— *igneae*. Sargent. 47599.
 ——— *implicata*. Sargent. 47598.
 ——— *infesta*. Sargent. 47601.
 ——— *inopinata*. Sargent. 47599.
 ——— *insignata*. Sargent. 47599.
 ——— *insperata*. Sargent. 47601.
 ——— *inutilata*. Sargent. 47598.
 ——— *irrasa Blanchardi* n. comb.
 Eggleston. 44028.
 ——— *jasperensis*. Sargent.
 47601.
 ——— *lanigera*. Sargent. 47601.
 ——— *larga*. Sargent. 47601.
 ——— *lasiantha*. Sargent. 47601.
 ——— *leioclada*. Sargent. 47601.
 ——— *leptophylla*. Sargent. 47601.
 ——— *leiophylla maineana* n. comb.
 Eggleston. 44028.
 ——— *leptopoda*. Sargent. 47600.
 ——— *Letchworthiana*. Sargent.
 47598.
 ——— *linosa*. Sargent. 47598.
 ——— *Livingstoniana*. Sargent.
 47600.
 ——— *locuples*. Sargent. 47601.
 ——— *lucorum insolens* n. comb.
 Eggleston. 44028.
 ——— *luminosa*. Sargent. 47598.
 ——— *macra*. Sargent. 47600.
 ——— *macracantha neofurcialis* n.
 comb. Eggleston. 44028.
 ——— *macracantha occidentalis* n.
 comb. Eggleston. 44028.
 ——— *macracantha rhombifolia* n.
 comb. Eggleston. 44028.
 ——— *macracantha succulenta* n.
 comb. Eggleston. 44028.
 ——— *macrocalyc.* Sargent. 47599.
 ——— *macrophylla*. Sargent.
 47601.
 ——— *macropoda*. Sargent. 47601.
 ——— *macrosperma acutiloba* n.
 comb. Eggleston. 44028.
 ——— *macrosperma demissa* n.
 comb. Eggleston. 44028.
 CRATAEGUS [Rosaceae].
 ——— *macrosperma matura* n.
 comb. Eggleston. 44028.
 ——— *macrosperma pastorum* n.
 comb. Eggleston. 44028.
 ——— *macrosperma pentandra* n.
 comb. Eggleston. 44028.
 ——— *Marshallii* n. nom. Eggleston.
 44028.
 ——— *mollis sera* n. comb. Eggleston.
 44028.
 ——— *monosperma*. Sargent.
 47601.
 ——— *munita*. Sargent. 47601.
 ——— *neo-Baxteri*. Sargent. 47598.
 ——— *nescia*. Sargent. 47599.
 ——— *Newberryi* n. nom. Cockerell.
 43560.
 ——— *notabilis*. Sargent. 47598.
 ——— *numerosa*. Sargent. 47599.
 ——— *oblita*. Sargent. 47598.
 ——— *obscura*. Sargent. 47601.
 ——— *ovatifolia*. Sargent. 47599.
 ——— *pachyphylla*. Sargent.
 47601.
 ——— *parciflora*. Sargent. 47601.
 ——— *patrum*. Sargent. 47601.
 ——— *ped'cellata Ellwangeriana* n.
 comb. Eggleston. 44028.
 ——— *pellecta*. Sargent. 47599.
 ——— *permera*. Sargent. 47601.
 ——— *piliferi*. Sargent. 47601.
 ——— *placiva*. Sargent. 47598.
 ——— *plana*. Sargent. 47598.
 ——— *platycarpa*. Sargent. 47601.
 ——— *polita Tatnalliana* n. comb.
 Eggleston. 44028.
 ——— *Pringlei exclusa* n. comb.
 Eggleston. 44028.
 ——— *Pringlei lobulata* n. comb.
 Eggleston. 44028.
 ——— *promissa*. Sargent. 47598.
 ——— *pruinosa conjuncta* n. comb.
 Eggleston. 44028.
 ——— *pruinosa dissona* n. comb.
 Eggleston. 44028.
 ——— *pruinosa latisejala* n. comb.
 Eggleston. 44028.
 ——— *pruinosa philadelphica* n.
 comb. Eggleston. 44028.
 ——— *pruinosa Porteri* n. comb.
 Eggleston. 44028.
 ——— *puberis*. Sargent. 47598.
 ——— *pudens*. Sargent. 47601.
 ——— *pulchra*. Sargent.
 ——— *radians*. Sargent. 47598.
 ——— *radiata*. Sargent. 47598.
 ——— *ramosa*. Sargent. 47599.
 ——— *recta*. Sargent. 47599.

- CRATAEGUS [Rosaceae].
 ----- *repulsans*. Sargent. 47599.
 ----- *rigida*. Sargent. 47601.
 ----- *robusta*. Sargent. 47598.
 ----- *rotunda*. Sargent. 47601.
 ----- *rotundifolia Bicknellii* n. var.
 Eggleston. 44028.
 ----- *rotundifolia chrysocarpa* n.
 comb. Eggleston. 44028.
 ----- *rotundifolia Faxonii* n. comb.
 Eggleston. 44028.
 ----- *rubifolia*. Sargent. 47601.
 ----- *rubripetala*. Sargent. 47601.
 ----- *rubro-lutea*. Sargent. 47599.
 ----- *rudis*. Sargent. 47601.
 ----- *rupicola*. Sargent. 47601.
 ----- *sanguinea microphylla* n. var.
 Wolf. 48916.
 ----- *secta*. Sargent. 47601.
 ----- *setosa*. Sargent. 47601.
 ----- *sicca*. Sargent. 47601.
 ----- *silvicola Beckwithae* n. comb.
 Eggleston. 44028.
 ----- *simularis*. Sargent. 47600.
 ----- *singularis*. Sargent. 47599.
 ----- *Slavini*. Sargent. 47598.
 ----- *spatifolia*. Sargent. 47599.
 ----- *spinifera*. Sargent. 47599.
 ----- *spinulosa* n. sp. Sargent.
 47601.
 ----- *spissa*. Sargent. 47600.
 ----- *stephanostyla*. Léveillé &
 Vaniot. 45860.
 ----- *stubenensis*. Sargent. 47599.
 ----- *strigosa*. Sargent. 47598.
 ----- *strongylophylla*. Sargent.
 47601.
 ----- *suavis*. Sargent. 47598.
 ----- *succincta*. Sargent. 47601.
 ----- *sucida*. Sargent. 47601.
 ----- *tantula*. Sargent. 47601.
 ----- *tardiflora*. Sargent. 47601.
 ----- *tennis*. Sargent. 47601.
 ----- *tennispetala*. Sargent. 47601.
 ----- *tennispinia*. Sargent. 47601.
 ----- *tomentosa Smithii* n. comb.
 Eggleston. 44028.
 ----- *tortuosa*. Sargent. 47598.
 ----- *truncata*. Sargent. 47601.
 ----- *umbrosa*. Sargent. 47601.
 ----- *uncta*. Sargent. 47599.
 ----- *venustula*. Sargent. 47598.
 ----- *verrucalis*. Sargent. 47600.
 ----- *vullicola*. Sargent. 47601.
 ----- *vicina*. Sargent. 47601.
 ----- *villicarpa*. Sargent. 47601.
 ----- *Wootoniana*. Eggleston.
 44029.
 ----- *xanthophylla*. Sargent.
 47598.
- CRATAEVA [Capparideae].
 ----- *bahiana*. Ule. 48530.
 ----- *erythrocarpa*. Gagnepain.
 44469.
- CREMOLOBUS [Cruciferae].
 ----- *humilis*. Muschler. 46657.
 ----- *Weberbaueri*. Muschler.
 46657.
- CREPIS [Compositae].
 ----- *alpestris* × *blattarioides* f.
 pseudalpestris n. f. hybr.
 Murr. 46642.
 ----- *bulbosa* γ *minor*. Born-
 müller. 43127.
- CROSSOSOMA [Dilleniaceae].
 ----- *glaucom*. Small. 47980.
- CROTALARIA [Leguminosae].
 ----- *kuricusis*. Vierhapper.
 48600.
 ----- *Schweinfurthii*. Vierhapper.
 48600.
- CROTON [Euphorbiaceae].
 ----- *Decorsei*. Beille. 43492.
 ----- *Pilgeri*. Ule. 48525.
 ----- *Willianus*. Ule. 48525.
- CRUCIANELLA [Rubiaceae].
 ----- *imbricata* var. *laxiuscula* n.
 var. Bornmüller. 43127.
- CRUPINA [Compositae].
 ----- *vulgaris* var. *pseudo-Crup-*
 inastrum n. var. Thellung.
 48326.
- CRYPTOLEPIS [Asclepiadeae].
 ----- *linearis*. Brown. Kew
 Bull., London, 1908, (408).
- CRYPTOTAENIOPSIS [Umbelliferae].
 ----- *nudicaulis*. Boissieu. 43086.
- CUPHEA [Lythrariceae].
 ----- *carunculata*. Koehne. 45545.
 ----- *Dusenii*. Koehne. 45545.
- CUSCUTA [Convolvulaceae].
 ----- *kuricusis*. Vierhapper.
 48600.
- CUSSONIA [Araliaceae].
 ----- *djalocensis*. Chevalier.
 43492.
- CYATHOCALYX [Anonaceae].
 ----- *acuminatus*. Robinson.
 47400.
- CYCLAMEN [Primulaceae].
 ----- *acineticum*. Hildebrand.
 45120.
 ----- *Jovis*. Hildebrand. 45120.
 ----- *maritimum*. Hildebrand.
 45120.
 ----- *pseudomaritimum*. Hilde-
 brand. 45120.

- CYCLANTHERA [Cucurbitaceae].
 ——— *cordifolia* var. *angustifolia* n.
 var. Cogniaux. 43571.
- CYCLEA [Menispermaceae].
 ——— *sutchuensis*. Gagnepain.
 44467.
 ——— *tonkinensis*. Gagnepain.
 44467.
- Cyclocotyla n. gen. [Apocynaceae].
 ——— Stapf. Kew Bull., London.
 1908, (259).
 ——— *congolensis*. Stapf. Kew
 Bull., London, 1908, (260).
- CYCLOSTEMON [Euphorbiaceae].
 ——— *grandifolius*. Robinson.
 47401.
 ——— *littoralis*. Robinson. 47401.
- CYDISTA [Bignoniaceae].
 ——— *bracteomana*. K. Schum. MS.
 Sprague. 48073.
- CYLISTA [Leguminosae].
 ——— *Somatorum*. Vierhapper.
 48600.
- CYNANCHUM [Asclepiadeae].
 ——— *africanum* var. *crassifolium*
 n. var. Brown. 43292.
 ——— *Boudieri*. Léveillé. 45852.
 ——— *chirindense*. Moore. 46561.
 ——— *intermedium*. Brown. 43292.
 ——— *mucronatum* n. comb.
 Brown. 43292.
 ——— *nikoense*. Makino. 46234.
 ——— *orangeanum* n. comb.
 Brown. 43292.
- CYNOGLOSSUM [Boraginaceae].
 ——— *decipiens*. Lojacono. 46075.
 ——— *officinale craculeata* n. f.
 Krylov. 45656.
- CYNOMETRA [Leguminosae].
 ——— *Bourdillonii*. Gamble. Kew
 Bull., London, 1908, (446).
- CYPHIA [Campanulaceae].
 ——— *longifolia*. Brown. Kew
 Bull., London, 1908, (435).
- CYRTANDRA [Gesneriaceae].
 ——— *Gürkeana*. Lauterbach.
 45775.
 ——— *longepedunculata*. Reehinger.
 47256.
 ——— *Vaupelii*. Lauterbach.
 45775.
- DALBERGIA [Leguminosae].
 ——— *catingicola*. Harms. 44900.
- DALECHAMPIA [Euphorbiaceae].
 ——— *brevipedunculata*. Ule.
 48525.
 ——— *juruana*. Ule. 48525.
 ——— *Roezliana* var. *amazonica* n.
 var. Ule. 48525.
- DAPHNE [Thymelaeaceae].
 ——— *luzonica*. Robinson. 47400.
 ——— *oleoides* var. *kurdica* n. var.
 Bornmüller. 43119.
- DASYLEPIS [Bixineae].
 ——— *leptophylla*. Gilg. 44574.
- DEHAASIA [Laurineae].
 ——— *lanceifolia*. Ridley. 47370.
- DELPHINIUM [Ranunculaceae].
 ——— *Lacostei* (sine descriptione).
 Danguy. 43719.
 ——— *molle* (sine descriptione).
 Danguy. 43719.
- DENTARIA [Cruciferae].
 ——— *laciniata integra* n. comb.
 Fernald. 44233.
- DERRIS [Leguminosae].
 ——— *Hancei*. Hemsley. Kew
 Bull., London, 1908, (250).
- DESCURAINIA [Cruciferae].
 ——— *Gilgiana*. Muschler. 46657.
 ——— *leptoclada*. Muschler. 46657.
 ——— *Urbaniana*. Muschler.
 46657.
- DESFONTAINEA [Loganiaceae].
 ——— *obovata*. Kränzlin. 45605.
- DESMODIUM [Leguminosae].
 ——— *Bolsteri*. Merrill & Rolfe.
 46430.
 ——— *bracteosum longifolium* n.
 comb. Robinson. 47399.
 ——— *canescens hirsutum* n. comb.
 Robinson. 47399.
- DEUTZIA [Saxifrageae].
 ——— *Vilmorinac*. Bois. 43081.
- DIANTHUS [Caryophyllaceae].
 ——— *tristis*. Voronov. 48665.
- DICHAPETALUM [Chailletiaceae].
 ——— *luzoniense*. Merrill & Rolfe.
 46430.
 ——— *rhodesicum*. Sprague &
 Hutchinson. Kew Bull.,
 London, 1908, (433).
- DICHILUS [Leguminosae].
 ——— *pilosus*. Kensit. 43095.
- Dichosciaidium n. gen. [Umbelliferae].
 ——— Domib. 43891.

- DICLIPTERA** [Acanthaceae].
 ——— *adusta*. Lindau. 43492.
 ——— *Eenii*. Moore. 46561.
- DIDYMOCARPUS** [Gesneraceae].
 ——— *grandifolia*. Ridley. 47370.
 ——— *Robinsonii*. Ridley. 47370.
- DIDYMOPANAX** [Araliaceae].
 ——— *Weberbaueri*. Harms. 44899.
- DIOSPYROS** [Ebenaceae].
 ——— *bicolor*. Winkler. 48880.
 ——— *luikiuensis*. Makino. 46234.
 ——— *pauciflorus*. Robinson.
 47401.
 ——— *princetonia*. Cockrell.
 43560.
- DIPELTA** [Caprifoliaceae].
 ——— *ventricosa*. Hemsley. 45022.
- DISCHIDIA** [Asclepiadeae].
 ——— *asperifolia*. Schlechter.
 47701.
 ——— *Bacurlenii*. Schlechter.
 47701.
 ——— *crassifolia*. Zippel. 47701.
 ——— *cyclophylla*. Schlechter.
 47701.
 ——— *dolicantha*. Schlechter.
 47701.
 ——— *indragiriensis*. Schlechter.
 47701.
 ——— *insularis*. Schlechter. 47701.
 ——— *microphylla*. Schlechter.
 47701.
 ——— *reniformis*. Schlechter.
 47701.
 ——— *roscoblanda*. Schlechter.
 47701.
 ——— *Zollingeri*. Schlechter.
 47701.
- DISCIPHANIA** [Menispermaceae].
 ——— *micrantha*. Diels. 43829.
- DISPERMA** [Acanthaceae].
 ——— *quadriseptatum* var. *grandifolium* n. var. Moore.
 46561.
- DISTICTIS** [Bignoniaceae].
 ——— *angustifolia*. K. Schum. MS.
 Sprague. 48073.
 ——— *Robinsoni*. Johnston. 45367.
- Dolichanthera** n. gen. [Rubiaceae].
 Schlechter & Krause.
 47702.
 ——— *neocaledonica*. Schlechter
 & Krause. 47702.
- Dolichodelphys** n. gen. [Rubiaceae].
 Schumann & Krause.
 45625.
 ——— *chlorocrater*. Schumann &
 Krause. 45625.
- DORSTENIA** [Urticaceae].
 ——— *alta*. Engler. 44094.
 ——— *ophiocomoides*. Engler.
 44094.
 ——— *Smythii*. Sprague. Kew
 Bull., London, 1908, (299).
- DORYALIS** [Bixineae].
 ——— *Azelii*. Gilg. 44574.
 ——— *Engleri*. Gilg. 44574.
 ——— *glandulosissima*. Gilg.
 44574.
 ——— *salicifolia*. Gilg. 44574.
 ——— *somalensis*. Gilg. 44574.
 ——— *spinossissima*. Gilg. 44574.
 ——— *Zenkeri*. Gilg. 444574.
- DRACONTOMELUM** [Anacardiaceae].
 ——— *Dao* n. comb. Merrill &
 Rolfe. 46430.
- DREPANANTHUS** [Anonaceae].
 ——— *philippinensis*. Merrill.
 46424.
- DRYMOCALLIS** [Rosaceae].
 ——— *agrimonioides* n. comb.
 Rydberg. 47542.
 ——— *albida*. Rydberg. 47542.
 ——— *amplifolia*. Rydberg. 47542.
 ——— *arizonica*. Rydberg. 47542.
 ——— *corymbosa*. Rydberg. 47542.
 ——— *foliosa*. Rydberg. 47542.
 ——— *incisa*. Rydberg. 47542.
 ——— *lactea*. n. comb. Rydberg.
 47542.
 ——— *laxiflora*. Rydberg. 47542.
 ——— *micropetala*. Rydberg.
 47542.
 ——— *monticola*. Rydberg. 47542.
 ——— *oregana*. Rydberg. 47542.
 ——— *pumila*. Rydberg. 47542.
 ——— *viscosa*. Rydberg. 47542.
- DURANDEA** [Lineae].
 ——— *angustifolia*. Stapf. Kew
 Bull., London, 1908, (11).
 ——— *Deplanchei*. Stapf. *t.c.*
 (13).
 ——— *Lenormandii*. Stapf. *t.c.*
 (12).
 ——— *parviflora*. Stapf. *t.c.* (14).
 ——— *viscosa*. Stapf. *t.c.* (13).
 ——— *viticinensis*. Stapf. *t.c.* (13).
- DURANTA** [Verbenaceae].
 ——— *lineata*. Hayek. 44952.
 ——— *rupestris*. Hayek. 44952.

- DUVERNOYA [Acanthaceae].
 ——— *Chevalieri*. Lindau. 43492.
- DYSOXYLUM [Meliaceae].
 ——— *pyriforme*. Merrill. 46424.
 ——— *triangulare*. Merrill. 46424.
- EBENOXYLON [Ebenaceae].
 ——— *boreale*. Platen. 47065.
 ——— *speciosum*. Platen. 47065.
- ECHINOCEREUS [Cactaceae].
 ——— *neo-mexicanus*. Standley. 48119.
- ECHINOPANAX [Araliaceae].
 ——— *elatus*. Nakai. 46684.
- ECHINOPS [Compositae].
 ——— *gracilis* Hoffmann. Chevalier. 43492.
- ECHINOSPERMUM [Boraginaceae].
 ——— *simplex*. Lojacono. 46075.
- ECHIUM [Boraginaceae].
 ——— *Delileanum*. Lojacono. 46075.
 ——— *Sieberi*. Lojacono. 46075.
 ——— *spurium*. Lojacono. 46075.
- ELAEOCARPUS [Tiliaceae].
 ——— *Foxworthyi*. Merrill. 46425.
 ——— *Le-Ratii*. Schlechter. 47702.
 ——— *mindanaensis*. Merrill. 46424.
 ——— *monticola*. Ridley. 47370.
 ——— *octopetalus*. Merrill. 46424.
 ——— *polyschistus*. Schlechter. 47702.
 ——— *venosus*. Robinson. 47400.
- Elæodendroxylon † n. gen. [Celastrineae]. Platen. 47065.
 ——— *polymorphum*. Platen. 47065.
- ELAEODENDRUM [Celastrineae].
 ——— *Bussei*. Loesener. 46055.
 ——— *Warneckeii*. Loesener. 46055.
- ELATOSTEMA [Urticaceae].
 ——— *Busseanum*. Winkler. 48880.
 ——— *cupreo-viride*. Reehinger. 47256.
 ——— *Lilyanum*. Reehinger. 47256.
 ——— *viridissima*. Reehinger. 47256.
- EMILIA [Compositae].
 ——— *javanica* n. comb. Robinson. 47401.
- EMPLECTRANTHUS [Asclepiadaceae].
 ——— *cordatus*. Brown. 43292.
 ——— *Gerrardi*. Brown. 43292.
- Englerocharis n. gen. [Cruciferae].
 ——— Muschler. 46657.
 ——— *peruviana*. Muschler. 46657.
- ENTADA [Leguminosae].
 ——— *parvifolia*. Merrill. 46425.
- EPILOBIUM [Onagrariceae].
 ——— *alpinum* var. *Gavci* n. var. Lévillé. 45866.
 ——— *alsinefolium* var. *normale* n. var. Rubner. 47511.
 ——— *angustifolium* var. *nanum* n. var. Hepp & Rubner. 47511.
 ——— *canadense*. Lévillé. 45865.
 ——— *canadense* var. *albescens* n. var. Lévillé. 45866.
 ——— *collinum* f. *apricum* n. f. Rubner. 47511.
 ——— *collinum* var. *normale* n. var. Rubner. 47511.
 ——— *Congdoni*. Lévillé. 45865.
 ——— *Cordouei*. Lévillé. 45866.
 ——— *Ducouxii*. Lévillé. 45866.
 ——— *Gerstlaueri*. Rubner. 47511.
 ——— *Kinsianum*. Nakai. 46681.
 ——— *Komarovicianum*. Lévillé. 45865.
 ——— *kurilense*. Nakai. 46681.
 ——— *Meyi*. Lévillé. 45866.
 ——— *montanum* var. *densifolium* n. var. Hepp & Rubner. 47511.
 ——— *montanum* var. *glandulosum* n. var. Hepp & Rubner. 47511.
 ——— *montanum* var. *lanceolatum* n. var. Hepp & Rubner. 47511.
 ——— *montanum* × *obscurum* f. *stenophyllum* n. f. Rubner. 47511.
 ——— *montanum* var. *Thellungiannum* n. var. Lévillé. 45866.
 ——— *montanum* var. *typicum* n. var. Hepp & Rubner. 47511.
 ——— *Muellerii*. Lévillé. 45866.
 ——— *obscurum* f. *fasciculatum* n. f. Rubner. 47511.
 ——— *obscurum* var. *strictifolium* f. *angustissimum* n. f. Rubner. 47511.
 ——— *obscurum* var. *strictifolium* f. *lanceolatum* n. f. Rubner. 47511.
 ——— *Palmeri*. Lévillé. 45865.

- EPILOBIUM** [Onagrarieae].
 ——— *palustre* var. *genuinum* f. *denticulatum* n. f. Rubner. 47511.
 ——— *palustre* var. *genuinum* f. *normale* n. f. Rubner. 47511.
 ——— *palustre* var. *heterophyllum* n. var. Rubner. 47511.
 ——— *palustre* f. *linifolium* n. f. Rubner. 47511.
 ——— *parviflorum* var. *denticulatum* n. var. Hepp & Rubner. 47511.
 ——— *parviflorum* var. *genuinum* n. var. Rubner. 47511.
 ——— *parviflorum* f. *nanum* n. f. Rubner. 47511.
 ——— *persicinum* f. *brevifolium* n. f. Rubner. 47511.
 ——— *philippinense*. Robinson. 47401.
 ——— *platystigmatosum*. Robinson. 47401.
 ——— *roseum* var. *albidum* n. var. Rubner. 47511.
 ——— *roseum* f. *nanum* n. f. Rubner. 47511.
 ——— *Sempronianum*. Léveillé. 45866.
 ——— *shironmense*. Matsumura & Nakai. 46348.
- EPIMEDIUM** [Berberideae].
 ——— *chrysanthum* n. comb. Komarov. 45570.
 ——— *elongatum*. Komarov. 45570.
 ——— *parviflorum* n. comb. Komarov. 45570.
- EREMOSTACHYS** [Labiatae].
 ——— *bachardenica*. Fedčenko. 44221.
- Eriander** n. gen. [Rutaceae]. Winkler. 48880.
 ——— *Engleri*. Winkler. 48880.
- ERICA** [Ericaceae].
 ——— *ebracteata*. Bolus. 43095.
 ——— *lowryensis*. Bolus. 43095.
 ——— *Pillansii*. Bolus. 43095.
 ——— *pyrantha*. Bolus. 43095.
 ——— *Rudolfii*. Bolus. 43095.
 ——— *serratifolia* var. *subnuda* n. var. Bolus. 43095.
 ——— *tenuibractea*. Bolus. 43095.
 ——— *Wyliei*. Bolus. 43095.
 ——— *zwartbergensis*. Bolus. 43095.
- ERIGERON** [Compositae].
 ——— *morrisonense*. Hayata. 44945.
- ERIOBOTRYA** [Rosaceae].
 ——— *oblongifolia*. Merrill & Rolfe. 46430.
- ERLANGEA** [Compositae].
 ——— *angolensis*. Moore. 46562.
 ——— *Eylesii*. Moore. 46561.
 ——— *fusca*. Moore. 46562.
 ——— *hispida*. Moore. 46561.
 ——— *huillensis*. Moore. 46562.
 ——— *milanjiensis*. Moore. 46562.
 ——— *pubescens*. Moore. 46562.
 ——— *tomENTOSA*. Moore. 46562.
- ERNODEA** [Rubiaceae].
 ——— *Millspaughii*. Britton. 43253.
 ——— *Nashii*. Britton. 43253.
 ——— *Taylori*. Britton. 43253.
- ERYNGIUM** [Umbelliferae].
 ——— *andicolum*. Wolff. 48924.
 ——— *Buchtienii*. Wolff. 48925.
 ——— *cocruleum* n. var. Voronov. 48664.
 ——— *elegans* var. *longispinosum* n. var. Wolff. 48924.
 ——— *glossophyllum*. Wolff. 48924.
 ——— *Hassleri*. Wolff. 49824.
 ——— *Lorentzii*. Wolff. 48924.
 ——— *plantaginifolium*. Wolff. 48924.
 ——— *Urbanianum*. Wolff. 48924.
 ——— *Weberbaueri*. Wolff. 48924.
 ——— *zosterifolium*. Wolff. 48924.
- ERYSIMUM** [Cruciferae].
 ——— *laxum*. Muschler. 46657.
 ——— *ramosissimum*. Muschler. 46657.
- ERYTHROSPERMUM** [Flacourtiaceae].
 ——— *Wichmannii*. Valetton. 48551.
- ERYTHROXYLUM** [Lineae].
 ——— *platyphyllum*. Merrill. 46425.
 ——— *tabascense*. Britton. 43248.
- ESCHWEILERA** [Myrtaceae].
 ——— *calyculata*. Pittier. 47054.
 ——— *Collinsii*. Pittier. 47054.
- EUDEMA** [Cruciferae].
 ——— *trichocarpum*. Muschler. 46657.

EUGENIA [Myrtaceae].

- *acutifolia*. Glaziou. 44599.
 ——— *angustifolia*. Glaziou. 44599.
 ——— *coriacea*. Glaziou. 44599.
 ——— *crossopterygoides*. Chevalier.
 43492.
 ——— *debilis*. Glaziou. 44599.
 ——— *emarginata*. Glaziou. 44599.
 ——— *friburgensis*. Glaziou. 44599.
 ——— *gamaeana*. Glaziou. 44599.
 ——— *Hankeana*. Winkler. 48880.
 ——— *herbacea*. Chevalier. 43492.
 ——— *macahensis*. Glaziou. 44599.
 ——— *pahuangensis*. Ridley. 47370.
 ——— *pichoana*. Glaziou. 44599.
 ——— *Schwackeana*. Glaziou.
 44599.
 ——— *Sipolisii*. Glaziou. 44599.
 ——— *viridescens*. Ridley. 47370.

EUNYMYUS [Celastrineae].

- *angustatus*. Sprague. 48078.
 ——— *Balansac*. Sprague. Kew
 Bull., London, 1908 (180).
 ——— *contractus*. Sprague. 48078.
 ——— *Crosnieri*. Lévêillé. 45852.
 ——— *mcnglseanus*. Sprague.
 48078.
 ——— *microcarpus*. Sprague.
 48078.
 ——— *philippinensis*. Merrill.
 46425.
 ——— *subsessilis*. Sprague. 48078.
 ——— *Wilsonii*. Sprague. Kew
 Bull., London, 1908 (180).

EUPATORIUM [Compositae].

- *articulatum*. Hieronymus.
 45105.
 ——— *benquetense*. Robinson.
 47401.
 ——— *caldericense*. Hieronymus.
 45105.
 ——— *camachense*. Hieronymus.
 45105.
 ——— *camataquiense*. Hieronymus.
 45105.
 ——— *conoclinanthium*. Hierony-
 mus. 45105.
 ——— *cuterense*. Hieronymus.
 45105.
 ——— *cuzcoense*. Hieronymus.
 45105.
 ——— *Fiebrigii*. Hieronymus.
 45105.
 ——— *formosanum*. Hayata. 44945.
 ——— *grossidentatum*. Hierony-
 mus. 45105.
 ——— *ibaguense* Schultz-Bip. mser.
 Hieronymus. 45105.
 ——— *ignoratam*. Hieronymus.
 45105.

EUPATORIUM [Compositae].

- *mapiricense*. Hieronymus.
 45105.
 ——— *ovatifolium*. Hieronymus.
 45105.
 ——— *popayanense*. Hieronymus.
 45105.
 ——— *purpureum foliosum* n. var.
 Fernald. 44233.
 ——— *Raffillii*. Hemsley. 45020.
 ——— *recreense*. Hieronymus.
 45105.
 ——— *sambucifolium*. Elmer.
 44077.
 ——— *silense*. Hieronymus. 45105.
 ——— *tahonense*. Hieronymus.
 45105.
 ——— *tambillense*. Hieronymus.
 45105.
 ——— *toldense*. Hieronymus.
 45105.
 ——— *Toppingianum*. Elmer.
 44077.
 ——— *urticaefolium villicaule* n.
 var. Fernald. 44233.
 ——— *Volkensii*. Hieronymus.
 45105.
 ——— *Wagneri*. Hieronymus.
 45105.
 ——— *Wemberbaueri*. Hieronymus.
 45105.

EUPHORBIA [Euphorbiaceae].

- *chamaeclada*. Ule. 48531.
 ——— *crassipes*. Marloth. 46307.
 ——— *Duclouxii*. Lévêillé &
 Vaniot. 45866.
 ——— *esculenta*. Marloth. 46307.
 ——— *fulcata* var. *macrostegia* n.
 var. Bornmüller. 43127.
 ——— *Fauriei*. Lévêillé & Vaniot.
 45866.
 ——— *Fauriei* var. *filiformis* n.
 var. Lévêillé. 45866.
 ——— *joliiflua*. Ule. 48531.
 ——— *Gussoncana*. Lojacono.
 46075.
 ——— *helioscopia* n. var. Lévêillé.
 45854.
 ——— *implexa*. Stapf. Kew Bull.,
 London, 1908 (408).
 ——— *Libassi*. Lojacono. 46075.
 ——— *lignosa*. Marloth. 46307.
 ——— *namibensis*. Marloth. 46307.
 ——— *octoradiata*. Lévêillé &
 Vaniot. 45866.
 ——— *pinnulosa*. Lojacono. 46075.
 ——— *psammophila*. Ule. 48531.
 ——— *pulvinata*. Marloth. 46307.
 ——— *Reichenbachiana*. Lojacono.
 46075.

- EUPHORBIA** [Euphorbiaceae].
 ——— *takouensis*. Léveillé & Vaniot. 45866.
 ——— *Taqueti*. Léveillé & Vaniot. 45866.
 ——— *viatilis*. Ule. 48525.
- EURYA** [Ternstroemiaceae].
 ——— *Loquaiana*. Dunn. 43980.
- EURYALE** [Nymphaeaceae].
 ——— *limburgensis*†. C. & E. M. Reid. 47296.
- EUSTEGIA** [Asclepiadeae].
 ——— *fraterna*. Brown. 43292.
 ——— *fraterna* var. *pubescens* n. var. Brown. 43292.
- EVODIA** [Rutaceae].
 ——— *Babinsae*. Dode. 43864.
 ——— *Bodinieri*. Dode. 43864.
 ——— *Delavayi*. Dode. 43864.
 ——— *Fargesii*. Dode. 43864.
 ——— *Henryi*. Dode. 43864.
 ——— *huphensis*. Dode. 43864.
 ——— *Labordei*. Dode. 43864.
 ——— *officinalis*. Dode. 43864.
 ——— *simplicifolia*. Ridley. 47370.
 ——— *sutchuensis*. Dode. 43864.
- EVOLVULUS** [Convolvulaceae].
 ——— *bahamensis*. House. 45242.
 ——— *Bracci*. House. 45242.
- EXOCARPUS** [Santalaceae].
 ——— *phyllanthoides* var. *artensis* n. var. Schlechter. 47702.
- EXOCHAENIUM** [Gentianeae].
 ——— *grande* var. *homostylum* n. var. Hill. 45126.
 ——— *macranthum*. Hill. 45126.
- EXOAGONIUM** [Convolvulaceae].
 ——— *argentifolium* n. comb. House. 45243.
 ——— *bracteatum pubescens* n. comb. House. 45243.
 ——— *Conzattii* n. comb. House. 45243.
 ——— *cubense*. House. 45243.
 ——— *Eggersii*. House. 45243.
 ——— *fuchsioides* n. comb. House. 45243.
 ——— *jalapoides* n. comb. House. 45243.
 ——— *leuconeurum* n. comb. House. 45243.
 ——— *luteum*. House. 45243.
 ——— *microdactylum* n. comb. House. 45243.
 ——— *integrifolium* n. var. House. 45243.
- EXOAGONIUM** [Convolvulaceae].
 ——— *Rudolphii* n. comb. House. 45243.
 ——— *velutifolium*. House. 45243.
 ——— *viridiflorum* n. comb. House. 45243.
 ——— *Wrightii*. House. 45243.
- EXOMICRUM** [Ochnaceae].
 ——— *grandifolium*. Van Tieghem. 48567.
- Eylesia** n. gen. [Scrophulariaceae].
 ——— Moore. 46561.
 ——— *buchneroides*. Moore. 46561.
- FAGARA** [Rutaceae].
 ——— (?) *delicatula*. Cockerell. 43560.
 ——— *nigrescens*. Fries. 44402.
- FAGONIA** [Zygophylleae].
 ——— *socratana* var. *somalica*. Sprague. Kew Bull., London, 1908, (433).
- FAGRAEA** [Loganiaceae].
 ——— *longiflora*. Merrill. 46425.
- FARAMEA** [Rubiaceae].
 ——— *coerulescens*. Schumann & Krause. 45627.
 ——— *Fiebrigii*. Krause. 45627.
 ——— *juruaana*. Krause. 45625.
 ——— *Schwackei*. Schumann & Krause. 45627.
- FAROA** [Gentianeae].
 ——— *Wellmanii*. Prain. Kew Bull., London, 1908 (260).
- FAUREA** [Protaceae].
 ——— *racemosa*. Farman. Kew Bull., London, 1908 (58).
- FELICIA** [Compositae].
 ——— *Noelae*. Moore. 46561.
 ——— *pusilla*. Brown. Kew Bull., London, 1908 (435).
- Felixia** n. gen. † [Leguminosae]. Platen. 47065.
 ——— *latiradiata*. Platen. 47065.
- FIGOXYLON**† [Urticaceae].
 ——— *helictoxyloides*. Platen. 47065.
- FICUS** [Urticaceae].
 ——— *arenaceaformis*. Cockerell. 43560.
 ——— *benquetense leytense* n. var. Elmer. 44078.
 ——— *Bonatii*. Léveillé. 45866.
 ——— *Carpenteriana*. Elmer. 44078.
 ——— *Cassidjana*. Elmer. 44078.

- FICUS** [Urticaceae].
 ——— *Clementis*. Merrill. 46424.
 ——— *confusa*. Elmer. 44073.
 ——— *Coplandii*. Robinson. 47401.
 ——— *cordatula*. Merrill. 46424.
 ——— *cucaudata*. Elmer. 44073.
 ——— *fastigiata*. Elmer. 44073.
 ——— *Fauriei*. Lévèillé & Vaniot. 45866.
 ——— *Fiskei*. Elmer. 44078.
 ——— *florissantella*. Cockerell. 43560.
 ——— *Guyeri*. Elmer. 44078.
 ——— *integrifolia*. Elmer. 44073.
 ——— *irisana*. Elmer. 44073.
 ——— *Johnsoni*. Elmer. 44078.
 ——— *Latsoni*. Elmer. 44078.
 ——— *longipedunculata* n. comb. Elmer. 44073.
 ——— *magnifica*. Elmer. 44073.
 ——— *navicularis* n. nom. Cockerell. 43560.
 ——— *pseudo-piriformis*. Lévèillé & Vaniot. 45866.
 ——— *puncticulata*. Merrill. 46424.
 ——— *repandifolius*. Elmer. 44073.
 ——— *rudis arborea* n. var. Elmer. 44073.
 ——— *ruficaulis paloense* n. var. Elmer. 44078.
 ——— *Satterthwaitei*. Elmer. 44078.
 ——— *Sonderi* var. *ovalifolia* n. comb. Burt-Davy. 43358.
 ——— *Sonderi* var. *villosa* n. comb. Burt-Davy. 43358.
 ——— *subintegra* n. comb. Elmer. 44073.
 ——— *Taqueti*. Lévèillé & Vaniot. 45866.
 ——— *Tenii*. Lévèillé. 45866.
 ——— *umbrina*. Elmer. 44073.
 ——— *Warburgii*. Winkler. 48880.
 ——— *Williamsii*. Robinson. 47401.
- Fiebrigiella** n. gen. [Leguminosae].
 ——— *Harmsi*. 44897.
 ——— *gracilis*. Harms. 44897.
- FILIPENDULA** [Rosaceae].
 ——— *denudata* n. comb. Rydberg. 47542.
- FLACOURTIA** [Bixineae].
 ——— *Balansae*. Gagnepain. 44472.
 ——— *Thorelii*. Gagnepain. 44472.
- FLEMINGIA** [Leguminosae].
 ——— *philippinensis*. Merrill. & Rolfe. 46430.
- FOCKEA** [Asclepiadeae].
 ——— *Comaru* n. comb. Brown. 43292.
 ——— *tugelensis*. Brown. 43292.
- FOLOTSIA** [Asclepiadeae].
 ——— *sarcostemmaoides*. Costantin & Bois. 43625.
- FORSTERA** [Stylidiaceae].
 ——— *Bidwillii* var. *densifolia* n. var. Mildbraed. 46474.
- FORSYTHIA** [Oleaceae].
 ——— *Giraldiana*. Lingelsheim. 45930.
- FRAGARIA** [Rosaceae].
 ——— *australis* n. comb. Rydberg. 47542.
 ——— *insularis*. Rydberg. 47542.
 ——— *multicipita*. Fernald. 44233.
 ——— *Suksdorfii*. Rydberg. 47542.
 ——— *yukonensis* n. sp. Rydberg. 47542.
- FRAXINUS** [Oleaceae].
 ——— *campestris*. Britton. 43257.
 ——— *floridana* n. comb. Sargent. 47602.
 ——— *palaeophylla*. Cockerell. 43560.
 ——— *Smallii*. Britton. 43257.
 ——— *Toumeyii*. Britton. 43257.
- FRITZSCHIA** [Melastomaceae].
 ——— *bahiana*. Ule. 48533.
 ——— *recubans*. Glaziou. 44599.
- FUMARIA** [Fumariaceae].
 ——— *Salmonii*. Druce. 43946.
- GAERTNERA** [Loganiaceae].
 ——— *ramosa*. Ridley. 47370.
- GAIMARDIA** [Centrolepideae].
 ——— *boliviana*. Pax. 46924.
- GALACTIA** [Leguminosae].
 ——— *remansoana*. Harms. 44900.
- GALIAM** [Rubiaceae].
 ——— *andicolunt*. Krause. 45627.
 ——— *Argyi*. Lévèillé & Vaniot. 45860.
 ——— *Comari*. Lévèillé. 45852.
 ——— *ferrugineum*. Krause. 45627.
 ——— *japonicum*. Makino. 46234.
 ——— *Martini*. Lévèillé & Vaniot. 45860.
 ——— *nipponicum*. Makino & Nakai. 46234.

- GALIAM** [Rubiaceae].
 ——— *remotiflorum*. Léveillé & Vaniot. 45860.
 ——— *scratohamatum*. Moore. 47324.
 ——— *Weberbaueri*. Krause. 45627.
- GARCINIA** [Guttiferae].
 ——— *Azclii*. Engler. 44097.
 ——— *Albersii*. Engler. 44097.
 ——— *Baikiana* var. *togoensis* n. var. Engler. 44097.
 ——— *cerco-flava*. Engler. 44097.
 ——— *chromocarpa*. Engler. 44097.
 ——— *Conrauana*. Engler. 44097.
 ——— *densivenia*. Engler. 44097.
 ——— *Dinklagei*. Engler. 44097.
 ——— *edeensis*. Engler. 44097.
 ——— *Elliottii*. Engler. 44097.
 ——— *Gossweilerii*. Engler. 44097.
 ——— *Henriquesii*. Engler. 44097.
 ——— *Kerstingii*. Engler. 44097.
 ——— *longaeacuminata*. Engler. 44097.
 ——— *lulalabensis*. Engler. 44097.
 ——— *mimifensis*. Engler. 44097.
 ——— *nobilis*. Engler. 44097.
 ——— *pendula*. Engler. 44097.
 ——— *Preussii*. Engler. 44097.
 ——— *rubiflora*. Engler. 44097.
 ——— *Staudtii*. Engler. 44097.
 ——— *usambarensis*. Engler. 44097.
 ——— *Zenkeri*. Engler. 44097.
- GARDENIA** [Rubiaceae].
 ——— *acutifolia*. Elmer. 44072.
 ——— *elliptica*. Elmer. 44072.
 ——— *Mangaloae*. Lauterbach. 45775.
 ——— *Merrillii*. Elmer. 44072.
 ——— *morindacfolia*. Elmer. 44074.
 ——— *noumeensis*. Schlechter & Krause. 47702.
 ——— *Whitfordii*. Elmer. 44072.
- GARUGA** [Burseraceae].
 ——— *Pierrei*. Guillaumin. 44775.
- GAYLUSSACIA** [Vacciniaceae].
 ——— *baccata leucocarpa* n. comb. Fernald. 44233.
- GEAYA** [Ericaceae].
 ——— *purpurea*. Costantin & Poisson. 43627.
- GEIGERIA** [Compositae].
 ——— *rhodesiana*. Moore. 46561.
- GEISSASPIS** [Leguminosae].
 ——— *Gossweilerii*. Baker. 42762.
 ——— *megalophylla* n. comb. Baker. 42762.
 ——— *rubrofarinacea* n. comb. Baker. 42762.
 ——— *Welwitschii* n. comb. Baker. 42762.
- GENIOSTOMA** [Loganiaceae].
 ——— *philippinense*. Merrill. 46425.
- GENIPA** [Rubiaceae].
 ——— *excelsa*. Krause. 45620.
- GENISTA** [Leguminosae].
 ——— *spartioides* × *quadriflora*. Gandoger. 44490.
- GENLISEA** [Lentibulariaceae].
 ——— *cylindrica*. Sylvén. 48275.
- GENTIANA** [Gentianeae].
 ——— *caespitosa*. Hayata. 44945.
 ——— *Dauceri* n. hybr. Goldschmidt. 44625.
 ——— *fasciculata*. Hayata. 44945.
 ——— *flavescens*. Hayata. 44945.
 ——— *malayana*. Ridley. 47370.
 ——— *scabrida*. Hayata. 44945.
 ——— *tenuissima*. Hayata. 44945.
- GENTILIA** [Euphorbiaceae].
 ——— *Chevalieri*. Beille. 43492.
 ——— *hygrophila*. Beille. 43492.
- GERANIUM** [Geraniaceae].
 ——— *albidum*. Rydberg. 44871.
 ——— *aristatum*. Small. 44871.
 ——— *canum* n. nom. Rydberg. 44871.
 ——— *clarum*. Small. 44871.
 ——— *deltoidum*. Rydberg. 44871.
 ——— *flaccidum*. Small. 44871.
 ——— *fnitimum*. Voronov. 45713.
 ——— *furcatum*. Hanks. 44871.
 ——— *geoides*. Small. 44871.
 ——— *glabratum* n. comb. Small. 44871.
 ——— *Goldmanii*. Rose. 44871.
 ——— *ibericum hyrcanum* n. var. Voronov. 45713.
 ——— *latum*. Small. 44871.
 ——— *laxum*. Hanks. 44871.
 ——— *leucanthum*. Small. 44871.
 ——— *madrense*. Rose. 44871.
 ——— *marginale*. Rydberg. 44871.
 ——— *monanthum*. Small. 44871.
 ——— *Nelsonii*. Rose. 44871.
 ——— *Palmeri*. Rose. 44871.

- GERANIUM** [Geraniaceae].
 ————— *pedatifidum*. Hanks. 44871.
 ————— *pratense Litwinowi* n. var.
 Voronov. 45713.
 ————— *pratense pallescens* n. var.
 Voronov. 45713.
 ————— *pratense* × *Robertianum* n.
 hybr. Drabble. 43927.
 ————— *radiatum*. Small. 44871.
 ————— *regale*. Rydberg. 44871.
 ————— *Renardi* × *platyptalum* n.
 hybr. Voronov. 45713.
 ————— *resimum*. Small. 44871.
 ————— *Ruprechtii* n. subsp. (G.
 pratensis). Voronov.
 45713.
 ————— *Ruprechtii Buschianum* n.
 var. Voronov. 45713.
 ————— *Ruprechtii diffusum* n. var.
 Voronov. 45713.
 ————— *subcaulescens lazicum* n. var.
 Voronov. 45713.
 ————— *tenuë*. Hanks. 44871.
 ————— *trolliifolium*. Small. 44871.
 ————— *tuberosum inciso-dentatum* n.
 var. Voronov. 45713.
 ————— *tuberosum pinnatifidum* n.
 var. Voronov. 45713.
 ————— *vulcanicola*. Small. 44871.
- GERARDIA** [Serophulariaceae].
 ————— *grandiflora serrata* n. comb.
 Robinson. 47399.
 ————— *pedicularia ambigens* n. var.
 Fernald. 44233.
- GEUNSA** [Verbenaceae].
 ————— *Havilandii*. King &
 Gamble. Kew Bull.,
 London, 1908, (105).
- GILIBERTIA** [Araliaceae].
 ————— *Weberbaueri*. Harms. 44899.
- Glischrothamnus** n. gen. [Ficoideae].
 Pilger. 47036.
 ————— *Ulei*. Pilger. 47036.
- GLOCHIDION** [Euphorbiaceae].
 ————— *Williamsii*. Robinson.
 47401.
- GLYCINE** [Leguminosae].
 ————— *Warburgii* n. comb. Merrill.
 46425.
- GNAPHALIUM** [Compositae].
 ————— *lineare*. Hayata. 44945.
 ————— *oblanceifolium*. Elmer. 44077.
 ————— *polycepalum Helli* n.
 comb. Fernald. 44233.
- GOSETIA** [O. lagrariaceae].
 ————— *amoëna albicaulis* n. var.
 Jepson. 45356.
 ————— *amoëna Huntiana* n. f. Jep-
 son. 45356.
 ————— *amoëna Lindleyi* n. comb.
 Jepson. 45356.
 ————— *amoëna pygmaea* n. f. Jep-
 son. 45356.
 ————— *arcuata* n. comb. Jepson.
 45356.
 ————— *Blasdalei*. Jepson. 45356.
 ————— *Bottae cylindrica* n. var.
 Jepson. 45356.
 ————— *Bottae usitata* n. var. Jepson.
 45356.
 ————— *deflexa*. Jepson. 45356.
 ————— *Dudleyana Brandegeae* n. f.
 Jepson. 45356.
 ————— *Goddardii* n. sp. Jepson.
 45356.
 ————— *Goddardii capitata* n. f.
 Jepson. 45356.
 ————— *Goddardii Miguelita* n. var.
 Jepson. 45356.
 ————— *Hansenii*. Jepson. 45356.
 ————— *parviflora* n. comb. Jepson.
 45356.
 ————— *purpurea Elmeri* n. var.
 Jepson. 45356.
 ————— *purpurea lacunosa* n. var.
 Jepson. 45356.
 ————— *purpurea procera* n. var.
 Jepson. 45356.
 ————— *quadrivulnera apiculata* n.
 var. Jepson. 45356.
 ————— *quadrivulnera Davyi* n. var.
 Jepson. 45356.
 ————— *flagellata* n. f. Jepson.
 45356.
 ————— *quadrivulnera Hallii* n. var.
 Jepson. 45356.
 ————— *quadrivulnera rubrissima* n.
 var. Jepson. 45356.
 ————— *quadrivulnera Setchelliana*
 n. f. Jepson. 45356.
 ————— *quadrivulnera avacensis* n. var.
 Jepson. 45356.
 ————— *sparsifolia*. Jepson. 45356.
 ————— *vininea Congdonii* n. var.
 Jepson. 45356.
 ————— *vininea incerta* n. var. Jep-
 son. 45356.
 ————— *vininea Margaritae* n. var.
 Jepson. 45356.
- Goldmanella** n. nom. [Compositae].
 Greenman. 44696.
 ————— *sarmentosa* n. comb. Green-
 man. 44696.

- GONIOTHALAMUS** [Anonaceae].
 ——— *dolichopetalus*. Merrill.
 46425.
 ——— *philippinensis*. Merrill.
 46424.
- Gossweilera** n. gen. [Compositae].
 Moore. 46561.
 ——— *lanccolata*. Moore. 46561.
- GOUANIA** [Rhamneae].
 ——— *Le-Ratii*. Schlechter. 47702.
- GRAFFENRIEDA** [Melastomaceae].
 ——— *foliosa*. Cogniaux. 43570.
- GREGGIA** [Cruciferae].
 ——— *arabioides*. Muschler. 46657.
- GREVILLEA** [Proteaceae].
 ——— *rhododesmia*. Schlechter.
 47702.
- GROSSULARIA** [Saxifrageae].
 ——— *amara* n. comb. Coville &
 Britton. 43650.
 ——— *binominata* n. comb. Coville
 & Britton. 43650.
 ——— *californica* n. comb. Coville
 & Britton. 43650.
 ——— *cognata* n. comb. Coville &
 Britton. 43650.
 ——— *cruenta* n. comb. Coville
 & Britton. 43650.
 ——— *curvata* n. comb. Coville &
 Britton. 43650.
 ——— *divaricata* n. comb. Coville
 & Britton. 43650.
 ——— *Greenciana* n. comb. Coville
 & Britton. 43650.
 ——— *hesperia* n. comb. Coville
 & Britton. 43650.
 ——— *Hystrix* n. comb. Coville &
 Britton. 43650.
 ——— *inermis* n. comb. Coville &
 Britton. 43650.
 ——— *irrigua* n. comb. Coville &
 Britton. 43650.
 ——— *klamathensis*. Coville.
 43650.
 ——— *lasiantha* n. comb. Coville
 & Britton. 43650.
 ——— *leptantha* n. comb. Coville
 & Britton. 43650.
 ——— *leptosma*. Coville & Britton.
 43650.
 ——— *Lebbii* n. comb. Coville &
 Britton. 43650.
 ——— *madrensis* n. comb. Coville
 & Rose. 43650.
 ——— *Marshallii* n. comb. Coville
 & Britton. 43650.
- GROSSULARIA** [Saxifrageae].
 ——— *Menziesii* n. comb. Coville
 & Britton. 43650.
 ——— *microphylla* n. comb. Coville
 & Britton. 43650.
 ——— *missouriensis* n. comb. Co-
 ville & Britton. 43650.
 ——— *Parishii* n. comb. Coville &
 Britton. 43650.
 ——— *Pinetorum* n. comb. Coville
 & Britton. 43650.
 ——— *Quercetorum* n. comb. Co-
 ville & Britton. 43650.
 ——— *Rozli* n. comb. Coville &
 Britton. 43650.
 ——— *rotundifolia* n. comb. Co-
 ville & Britton. 43650.
 ——— *senilis*. Coville. 43650.
 ——— *sericca* n. comb. Coville &
 Britton. 43650.
 ——— *setosa* n. comb. Coville &
 Britton. 43650.
 ——— *speciosa* n. comb. Coville &
 Britton. 43650.
 ——— *tularensis*. Coville. 43650.
 ——— *velutina* n. comb. Coville &
 Britton. 43650.
 ——— *Victoris* n. comb. Coville &
 Britton. 43650.
 ——— *Watsoniana* n. comb. Co-
 ville & Britton. 43650.
- GRUMILEA** [Rubiaceae].
 ——— *megistosticta*. Moore. 47324.
- GUIZOTIA** [Compositae].
 ——— *collina*. Moore. 47324.
 ——— *Eylesii*. Moore. 46561.
- Guraniopsis** n. gen. [Cucurbitaceae].
 Cogniaux. 43571.
 ——— *longipedicellata*. Cogniaux.
 43571.
- GUTTARDA** [Rubiaceae].
 ——— *nitida*. Krause. 45625.
- GYMNEMA** [Asclepiadeae].
 ——— *Chalmersii*. Schlechter.
 47701.
 ——— *tricholepis*. Schlechter.
 47701.
- GYMNOSPORIA** [Celastrineae].
 ——— *acanthophora*. Loesener.
 46055.
 ——— *Addat*. Loesener. 46055.
 ——— *amaniensis*. Loesener.
 46052. 46055.

- GYMNOSPORIA** [Celastrineae].
 ————— *bukobina*. Loesener. 46052 & 55.
 ————— *buxifolia* var. *Holtzii* n. var. Loesener. 46055.
 ————— *Ellenbeckii*. Loesener. 46055.
 ————— *Engleriana* var. *macrantha* n. var. Loesener. 46055.
 ————— *ermocussa*. Loesener. 46055.
 ————— *filamentosa* var. *brevistaminea* n. var. Loesener. 46055.
 ————— *maranguensis*. Loesener. 46055.
 ————— ? *Rudatitii*. Loesener. 46055.
 ————— *serrata* var. *niansaica* n. var. Loesener. 46055.
 ————— *spinosa* n. comb. Merrill & Rolfe. 46430.
 ————— *spinosa parva* n. var. Merrill & Rolfe. 46430.
 ————— *vacciniifolia*. Conrath, Kew Bull., London, 1908, (221).
 ————— *zanzibarica*. Loesener. 46055.
- GYNOSTEMMA** [Cucurbitaceae].
 ————— *elongatum*. Merrill. 46425.
- GYNURA** [Compositae].
 ————— *flava*. Hayata. 44945.
 ————— *latifolium* n. comb. Elmer. 44077.
 ————— *rubiginosa* n. comb. Drummond. 46430.
 ————— *ruvenzoriensis* n. comb. Moore. 47324.
 ————— *Vidaliana* n. nom. Elmer. 44077.
- GYPSOPHILA** [Caryophyllaceae].
 ————— *acantholimoides*. Bornmüller. 43126.
 ————— *cherlerioides*. Bornmüller. 43126.
 ————— *Visianii*. Béguinot. 42870.
- HALESIA** [Styracaceae].
 ————— *tetraptera* f. *dialypetala* n. f. Rehder. 47278.
- HALOCNEMUM** [n. sp.] [Chenopodiaceae].
 ————— *drepanensis*. Lojacono. 46075.
- HAPLOPHYLLUM** [Rutaceae].
 ————— *megalanthum*. Bornmüller. 43126, 27.
- Haptocypum** n. gen. [Capparideae].
 ————— *Ule*. 48521, 30.
 ————— *bahiense*. Ule. 48521, 30.
- HARPULLIA** [Sapindaceae].
 ————— *Fosteri*. Sprague. Kew Bull., London, 1908, (433).
 ————— *mellea*. Lauterbach. 45775.
- HEDYOTIS** [Rubiaceae].
 ————— *parva*. Merrill. 46424.
 ————— *patens*. Ridley. 47370.
- HELICHRYSUM** [Compositae].
 ————— *argyrocotyle*. Moore. 47324.
 ————— *Balfourii* n. nom. Vierhapper. 48600.
 ————— *confusum* n. comb. Vierhapper. 48600.
 ————— *Ducis Aprutii*. Chiovenda. 43497.
 ————— *Dykeri*. Bolus. 43095.
 ————— *epapposum*. Bolus. 43095.
 ————— *Paulayanum*. Vierhapper. 48600.
 ————— *polyphyllum*. Conrath, Kew Bull., London, 1908, (225).
 ————— *Rogersii*. Moore. 46561.
 ————— *stenopterum* var. *citrinum* n. var. Moore. 46561.
 ————— *Stuhlmanni* var. *latifolium* n. var. Moore. 47324.
 ————— *Wollastoni*. Moore. 47324.
- HELICIA** [Proteaceae].
 ————— *graciliflora*. Merrill. 46424.
- HELICTERES** [Sterculiaceae].
 ————— *acuminata*. Fries. 44403.
 ————— *Lindmannii*. Fries. 44403.
 ————— *Pilgeri*. Fries. 44403.
 ————— *retinophylla*. Fries. 44403.
- HELIOPHILA** [Cruciferae].
 ————— *sulcata*. Conrath, Kew Bull., London, 1908, (219).
 ————— *Woodii*. Conrath, Kew Bull., London, 1908, (219).
- HELLEBORUS** [Ranunculaceae].
 ————— *viridis* var. *subalpinus* n. var. Gave. 44506.
- HELOGYNE** [Compositae].
 ————— *Fiebrigii*. Hieronymus. 45105.
 ————— *tacaguirensis*. Hieronymus. 45105.
- Hemandradenia** n. gen. [Connaraceae]. Stapf, Kew Bull., London, 1908, (288).
 ————— *Chevallieri*. Stapf, t.c. (288).
 ————— *Mannii*. Stapf, t.c. (288).

- HERACLEITES**† [Umbelliferae].
 ——— *Möbiusi*. Kinkelin. 44086.
- HERACLEUM** [Umbelliferae].
 ——— *kansuense*. Diels. 43832A.
 ——— *millefolium*. Diels. 43832A.
- HERNANDIA** [Laurineae].
 ——— *jamaicensis*. Britton & Harris. 43255.
- HERNIARIA** [Coryophylleae].
 ——— *corrigioides*. Lojacano. 46075.
- HERPETOSPERMUM** [Cucurbitaceae].
 ——— *grandiflorum*. Cogniaux. 43565.
- Hesperolinon** n. gen. [Lineae]. Small. 47983.
 ——— *adenophyllum* n. comb. Small. 47983.
 ——— *Brcwcri* n. comb. Small. 47983.
 ——— *californicum* n. comb. Small. 47983.
 ——— *Clevelandii* n. comb. Small. 47983.
 ——— *confertum* n. comb. Small. 47983.
 ——— *congestum* n. comb. Small. 47983.
 ——— *drymarioides* n. comb. Small. 47983.
 ——— *micranthum* n. comb. Small. 47983.
 ——— *spergulinum* n. comb. Small. 47983.
- HESPEROMELES** [Rosaceae].
 ——— *escaloniifolia*. Schneider. 47735.
 ——— *palcensis*. Schneider. 47735.
 ——— *Weberbaueri*. Schneider. 47735.
- Hesperoxalis** n. gen. [Geraniaceae].
 Small. 47982.
 ——— *trilliifolia* n. comb. Small. 47982.
- HETEROMORPHA** [Umbelliferae].
 ——— *involutrata*. Conrath. Kew Bull., London, 1903, (224).
- HETEROPANAX** [Araliaceae].
 ——— *fragrans* var. *chincensis* n. var. Dunn. 43980.
- HIBISCUS** [Malvaceae].
 ——— *aponeurus*. Sprague & Hutchinson. Kew Bull., London, 1908, (54).
- HIBISCUS** [Malvaceae].
 ——— *crassinervius*. Hochstetter. [Descr. ampl.] Sprague. Kew Bull., London, 1908, (53).
 ——— var. *minor* n. var. Sprague. t.c. (54).
 ——— *cupreus*. Pampanini. 46881.
 ——— *Gossweileri*. Sprague. Kew Bull., London, 1908, (56).
 ——— *nyikensis*. Sprague. Kew Bull., London, 1903, (56).
 ——— *paludosus*. Merrill. 46424.
 ——— *Wellbyi*. Sprague. Kew Bull., London, 1903, (55).
- HICORIA** [Juglandaceae].
 ——— *princetonia* n. nom. Cockcrell. 43560.
- HICOROIDES** [Juglandaceae].
 ——— *lvis*. Perkins. 26965.
- HIERACIUM** [Compositae].
 ——— *acrocomum brevipilum* n. var. Zahn. 49002.
 ——— *acrocomum subcolliniforme* n. var. Zahn. 49001.
 ——— *alpinum gymnodon* n. subsp. Zahn. 46645.
 ——— *amoeniflorum*. Johansson. 45360.
 ——— *apatcioides*. Zahn. 49003.
 ——— *arvicola subglandulosum* n. var. Zahn. 49005.
 ——— *arvicola subspathiophyllum* n. var. Zahn. 49004.
 ——— *Bauhini pseudothaumasium* n. subsp. Zahn. 49006.
 ——— *breve*. Beeby. 42860.
 ——— *caouturbinatum*. Johansson. 45360.
 ——— *caperatum*. Johansson. 45360.
 ——— *corniculans*. Johansson. 45360.
 ——— *corynodes*. Johansson. 45360.
 ——— *ercnosum*. Johansson. 45360.
 ——— *crocatum* var. *congestum* n. var. Beeby. 42860.
 ——— *crocatum* var. *vinaceum* n. var. Beeby. 42860.
 ——— *cumatile*. Johansson. 45360.
 ——— *cymosum trichocymosum* n. ssp. Zahn. 49007.
 ——— *deansatum*. Johansson. 45360.
 ——— *erythrocarpum caloprasinum* n. subsp. Zahn. 49000.

HIERACIUM [Compositae].

- *erythrocarpum* subsp. *erythrocarpoides* var. *triangulidens* n. var. Zahn. 49000.
 ——— *fallax angustius* n. var. Zahn. 49008.
 ——— *flagellare brachyschistum* n. ssp. Zahn. 49009.
 ——— *flagellare* ssp. *cernuiforme minoriceps* n. f. Zahn. 49010.
 ——— *flagellare* subsp. *tveriense* n. subsp. Zahn. 49011.
 ——— *fucatum*. Johansson. 45360.
 ——— *hypeuryum lamprocomoides* n. ssp. Woronow & Zahn. 49000.
 ——— *hypsilophum*. Johansson. 45360.
 ——— *incanum Akinfiiewii* n. subsp. Woronow & Zahn. 49000.
 ——— *leptophyton subbaukini-florum*. Woronow & Zahn. 49000.
 ——— *lividulum*. Dahlstedt. 45360.
 ——— *lycopifolium* var. *Scholzia-num* n. var. Pax. 46926.
 ——— *mostum*. Johansson. 45360.
 ——— *monochroum*. Johansson. 45360.
 ——— *neonigrum*. Pax. 46926.
 ——— *nuoliense*. Johansson. 45360.
 ——— *nymphacatum*. Dahlstedt. 45360.
 ——— *oligopolium*. Johansson. 45360.
 ——— *orthorhachis*. Samuelsson. 47582.
 ——— *Pallonianum*. Zahn. 49012.
 ——— *pannoniciforme Tominia-num* n. subsp. Woronow & Zahn. 49000.
 ——— *papillosum*. Johansson. 45360.
 ——— *pilosissimum Koenigianum*. Zahn. 49000.
 ——— *plumbeolum*. Johansson. 45360.
 ——— *prussicum* subsp. *acrochlorum* n. subsp. Zahn. 49013.
 ——— *Schmidtii* var. *fcalse* n. var. Beeby. 42860.
 ——— *sciadophorum* subsp. *violaceipes* n. subsp. Zahn. 49014.

HIERACIUM [Compositae].

- *sciadophorum* subsp. *violaceipes* f. *subignotum* n. f. Zahn. 49015.
 ——— *silvaticum radiatellum* n. subsp. Woronow & Zahn. 49000.
 ——— *strictum* var. *humilius* n. var. Beeby. 42860.
 ——— *subtruncatum*. Beeby. 42860.
 ——— *supernatum*. Johansson. 45360.
 ——— *umbellatum* var. *dunale* subvar. *asterophorum* n. subvar. Zahn. 49016.
 ——— *unbelliferum* subsp. *semicimigerum* n. subsp. Zahn. 49017.
 ——— *usticollum*. Johansson. 45360.
 ——— *vulgatum* var. *sublacticolor* n. var. Zahn. 49020.
 ——— *vulgatum* subsp. *subpunctilatifforme* n. subsp. Zahn. 49019.
 ——— *wolgense*. Zahn. 49018.
 ——— *Woronowianum*. Zahn. 49000.

HILLIA [Rubiaceae].

- *odorata*. Krause. 45627.
 ——— *Ulei*. Krause. 45625.

HINDSIA [Rubiaceae].

- *Fiebrigii*. Krause. 45627.

HIPPOSIS [Rubiaceae].

- *scarlatina*. Krause. 45627.

HIPTAGE [Malpighiaceae].

- *Boniata*. Dop. 43904.

HIRAEA [Malpighiaceae].

- *borealis*. Niedenzu. 46750.
 ——— *pachypoda*. Niedenzu. 46750.
 ——— *transiens*. Niedenzu. 46750.

HOMALIUM [Bixineae].

- *Boehmii*. Gilg. 44574.
 ——— *bullatum*. Gilg. 44574.
 ——— *Gossweileri*. Gilg. 44574.
 ——— *Loheri*. Merrill. 46425.
 ——— *macranthum*. Gilg. 44574.
 ——— *macropteron*. Gilg. 44574.
 ——— *riparium*. Gilg. 44574.
 ——— *setulosum*. Gilg. 44574.
 ——— *Warburgianum*. Gilg. 44574.
 ——— *Wildemanianum*. Gilg. 44574.

- Homalosciadium** n. gen. [Umbelliferae], Domin. 43887.
 ——— *verticillatum*. Domin. 43887.
- HORKELIA** [Rosaceae].
 ——— *Bernardina* n. nom. Rydberg. 47542.
 ——— *Brownii*. Rydberg. 47542.
 ——— *hispidula*. Rydberg. 47542.
 ——— *integrifolia*. Rydberg. 47542.
 ——— *pulehra*. Rydberg. 47542.
 ——— *tenuiseeta*. Rydberg. 47542.
 ——— *truncata*. Rydberg. 47542.
- Horkeliella** n. gen. [Rosaceae]. Rydberg. 47542.
 ——— *Congdonis*. Rydberg. 47542.
 ——— *Pinctorum* n. comb. Rydberg. 47542.
 ——— *purpurascens* n. comb. Rydberg. 47542.
- HOYA** [Asclepiadeae].
 ——— *aeschynanthoides*. Schlechter. 47701.
 ——— *bandaensis*. Schlechter. 47701.
 ——— *ehlorantha*. Reehinger. 47256.
 ——— *filiformis*. Reehinger. 47256.
 ——— *glabra*. Schlechter. 47701.
 ——— *gracilis*. Schlechter. 47701.
 ——— *Naumannii*. Schlechter. 47701.
 ——— *parvifolia*. Schlechter. 47701.
 ——— *pycnophylla*. Reehinger. 47256.
 ——— *Treubiana*. Schlechter. 47701.
- Huthia** n. gen. [Polemoniaceae]. Brand. 43177.
 ——— *coerulca*. Brand. 43177.
- HYBANTHUS** [Violariaceae].
 ——— *arenarius*. Ule. 48532.
 ——— *procumbens*. Ule. 48532.
- HYDNOCARPUS** [Bixineae].
 ——— *anthelminthica* Pierre mss. Gagnepain. 44472.
 ——— *saigonensis* Pierre mss. Gagnepain. 44472.
- HYDNOPHYTUM** [Rubiaceae].
 ——— *angustifolium*. Merrill. 46424.
- HYDRANGEA** [Saxifrageae].
 ——— *arborescens* f. *grandiflora* n. f. Rehder. 47278.
 ——— *cinerea* f. *sterilis* n. f. Rehder. 47279.
 ——— *florissantia*. Cockerell. 43556.
 ——— (?) *subincerta*. Cockerell. 43560.
- HYDROCOTYLE** [Umbelliferae].
 ——— *cardiophylla*. Wolff. 48924.
 ——— *peruviana*. Wolff. 48924.
 ——— *quinqueloba* f. *yanghuangensis* Hieron in sched. Wolff. 48924.
 ——— *Ulei*. Wolff. 48924.
 ——— *Urbaniana*. Wolff. 48924.
- HYGROPHILA** [Acanthaceae].
 ——— *charicensis*. Lindau. 43492.
- HYMENANTHERA** [Violariaceae].
 ——— *Novae-Zelandiae* n. comb. Hemsley. 45029.
- HYMENOCARDIA** [Euphorbiaceae].
 ——— *Chevalieri*. Beille. 43492.
 ——— *granulata*. Beille. 43492.
 ——— *guineensis*. Beille. 43492.
 ——— *lanecolata*. Beille. 43492.
 ——— *obovata*. Beille. 43492.
- HYPECOUM** [Papaveraceae].
 ——— *millefolium*. Léveillé. 45859.
- HYPERBAENA** [Menispermaceae].
 ——— *polyantha*. Diels. 43829.
- HYPERICUM** [Hypericineae].
 ——— *asiaticum* emend. Nakai. 46684.
 ——— *Bonatii*. Léveillé. 45866.
 ——— *Conrauanum*. Engler. 44097.
 ——— *dichotomum* Kunth in sched. Keller. 45443.
 ——— *hirsutum* var. *pseudomontunum* n. var. Muoi. 46642.
 ——— *lojense* var. *aequatoriale* n. var. Keller. 45443.
 ——— *myricarifolium*. Hieronymus. 45443.
 ——— *peplidifolium* var. *Deistelianum* n. var. Engler. 44097.
 ——— *Stuebelii*. Hieronymus. 45443.
 ——— *Taqueti*. Léveillé & Vanoit. 45866.
 ——— *Weberbaueri*. Keller. 45443.
 ——— *Yabei*. Léveillé & Vanoit. 45866.

- HYPSEOCHARIS** [Geraniaceae].
 ——— *corydalifolia*. Knuth. 45529.
 ——— *Fiebrigii*. Knuth. 45529.
 ——— *pedicularifolia*. Knuth. 45529.
 ——— *Pilgeri*. Knuth. 45529.
- IBERIS** [Cruciferae].
 ——— *carica*. Bornmüller. 43127.
- ILEX** [Ilicineae].
 ——— *crenata* f. *microphylla* n. f. Rehder. 47279.
 ——— *cuzcoana*. Loesener. 46056.
 ——— *gracilipes*. Merrill. 46425.
 ——— *laevigata* *Herveyi* n. f. Robinson. 47399.
 ——— *opaca* *xanthocarpa* n. f. Robinson. 47399.
 ——— *opaca* f. *xanthocarpa* n. f. Rehder. 47278.
 ——— *umbellulata* var. b. *megalophylla* n. var. Loesener. 46056.
- ILLIGERA** [Combretaceae].
 ——— *cordata*. Dunn. 43979.
 ——— *parviflora*. Dunn. 43979.
 ——— *platyandra*. Dunn. 43979.
 ——— *ternata* n. comb. Dunn. 43979.
 ——— *trifoliata* n. comb. Dunn. 43979.
- ILYSANTHES** [Serophulariaceae].
 ——— *aculeata*. Bonati. 43099.
 ——— *anagallidea* n. comb. Robinson. 47399.
 ——— *cambojiana*. Bonati. 43099.
 ——— *ilicifolia*. Bonati. 43099.
- IMPATIENS** [Geraniaceae].
 ——— *Abbatis*. Hooker. 47126.
 ——— *arguta* var. *Bulleyana* n. var. Hooker. 47126.
 ——— *athrosepala*. Hooker. 47126.
 ——— *atopeucensis*. Hooker. 47126.
 ——— *Aureliana*. Hooker. 47126.
 ——— *Balansae*. Hooker. 47126.
 ——— *Boni*. Hooker. 47126.
 ——— *Capusii*. Hooker. 47126.
 ——— *claviger*. Hooker. 47126.
 ——— *cyanantha*. Hooker. 47126.
 ——— *ganpiuana*. Hooker. 47126.
 ——— *Harmandi*. Hooker. 47126.
 ——— *indo-chinensis*. Hooker. 47126.
 ——— *koreana*. Nakai. 46684.
 ——— *Lanessani*. Hooker. 47126.
 ——— *lasiophyton*. Hooker. 47126.
 ——— *lepida*. Hooker. 47126.
- IMPATIENS** [Geraniaceae].
 ——— *leptocaulon*. Hooker. 47126.
 ——— *Leveillei*. Hooker. 47126.
 ——— *Martini*. Hooker. 47126.
 ——— *Morsei*. Hooker. 47126.
 ——— *pijfanensis*. Hooker. 47126.
 ——— *semounensis*. Hooker. 47126.
 ——— *Spiræana*. Hooker. 47126.
 ——— *vcrucifer*. Hooker. 47126.
 ——— *zygosepala*. Hooker. 47126.
- INDIGOFERA** [Leguminosae].
 ——— *rostrata*. Conrath. Kew Bull., London, 1908. (223).
 ——— *senhaensis* n. nom. Vierhapper. 48600.
- INGA** [Leguminosae].
 ——— *Eggersii*. Harms. 44897.
 ——— *monzonensis*. Harms. 44897.
 ——— *Pardoana*. Harms. 44897.
 ——— *Weberbaueri*. Harms. 44897.
- IODES** [Icaceae].
 ——— *philippinensis*. Merrill. 46425.
- IONOXALIS** [Geraniaceae].
 ——— *angulata*. Small. 47982.
 ——— *attenuata* n. nom. Small. 47982.
 ——— *caerulea*. Small. 47982.
 ——— *calcaria*. Small. 47982.
 ——— *Deppi* n. comb. Small. 47982.
 ——— *dimidiata* n. comb. Small. 47982.
 ——— *discolor* n. comb. Small. 47982.
 ——— *divaricata*. Small. 47982.
 ——— *divergens* n. comb. Small. 47982.
 ——— *Grahamiana* n. comb. Small. 47982.
 ——— *immaculata*. Small. 47982.
 ——— *intermedia* n. comb. Small. 47982.
 ——— *lanccolata*. Small. 47982.
 ——— *macilenta*. Small. 47982.
 ——— *macrocarpa*. Small. 47982.
 ——— *madrensis*. Rose. 47982.
 ——— *magnifica*. Rose. 47982.
 ——— *Metcalfei*. Small. 47982.
 ——— *monticola*. Small. 47982.
 ——— *mucronata*. Rose. 47982.
 ——— *multiceps*. Small. 47982.
 ——— *Nelsonii*. Small. 47982.
 ——— *nudiflora* n. comb. Small. 47982.
 ——— *oaxacana*. Rose. 47982.
 ——— *obliqua*. Rose. 47982.
 ——— *Painteri*. Rose. 47982.

- IONOXALIS** [Geraniaceae].
 _____ *quadriglandula*. Rose. 47982.
 _____ *Rosci*. Small. 47982.
 _____ *rupestris*. Small. 47982.
 _____ *scopulorum*. Rose. 47982.
 _____ *Scatonii*. Rose. 47982.
 _____ *tenuissima*. Rose. 47982.
 _____ *trientalis*. Small. 47982.
 _____ *trinervia*. Rose. 47982.
 _____ *trineuris*. Small. 47982.
 _____ *rallicola*. Rose. 47982.
- IPOMOEA** [Convolvulaceae].
 _____ *ancisa*. House. 45241.
 _____ *aprica* n. nom. House. 45241.
 _____ *comosa* n. nom. House. 45241.
 _____ *Conceiroi*. Rendle. 47322.
 _____ *crassipes* var. *cordifolia* n. var. Rendle. 47322.
 _____ *Curtissii*. House. 45241.
 _____ *Curtoi*. Rendle. 47322.
 _____ *dasyclada*. Pilger. 47035.
 _____ *desertorum*. House. 45241.
 _____ *durangensis*. House. 45241.
 _____ *Fawcettii*. Urban. 45241.
 _____ *Gossweilerii*. Rendle. 47322.
 _____ *gracilior*. Rendle. 47322.
 _____ *heterophylla aemula* n. var. House. 45241.
 _____ *heterophylla subcomosa* n. var. House. 45241.
 _____ *Hochsteri* n. nom. House. 45241.
 _____ *ignava*. House. 45241.
 _____ *invicta*. House. 45241.
 _____ *iostemma*. House. 45241.
 _____ *lacteola* n. nom. House. 45241.
 _____ *lenis*. House. 45241.
 _____ *Lindheimeri subintegra* n. var. House. 45241.
 _____ *nicoyana*. House. 45241.
 _____ *oreophila*. House. 45241.
 _____ *otjikangensis*. Pilger & Dinter. 47035.
 _____ *pachypus*. Pilger. 47035.
 _____ *passifloroides*. House. 45241.
 _____ *patens* n. comb. House. 45241.
 _____ *phillomcga* n. comb. House. 45241.
 _____ *plicata*. Urban. 45241.
 _____ *populina*. House. 45241.
 _____ *praecana*. House. 45241.
 _____ *Purpusi*. House. 45241.
 _____ *rhomboidea*. House. 45241.
- IPOMOEA** [Convolvulaceae].
 _____ *Robinsonii*. House. 45241.
 _____ *rupicola*. House. 45241.
 _____ *sabulosa*. House. 45241.
 _____ *sabulosa hirtella* n. var. House. 45241.
 _____ *sabulosa mollicella* n. var. House. 45241.
 _____ *sagittula*. House. 45241.
 _____ *seducta*. House. 45241.
 _____ *Seineri*. Pilger. 47035.
 _____ *setosa campanulata* n. comb. House. 45241.
 _____ *setosa Pavoni* n. comb. House. 45241.
 _____ *trifida ymalensis* n. var. House. 45241.
 _____ *tuxtensis*. House. 45241.
 _____ *umbraticola*. House. 45241.
 _____ *Vahliana* n. nom. House. 45241.
- ISATIS** [Cruciferae].
 _____ *Besseri* var. *subcordata* n. comb. Busch. 45712.
 _____ *caucasica*. Busch. 45712.
 _____ *caucasica* var. *araratica* n. comb. Busch. 45712.
 _____ *latisiliqua* var. *subradiata* n. comb. Busch. 45712.
- ISCHNOSTEMMA** [Asclepiadeae].
 _____ *carnosum* n. comb. Merrill & Rolfe. 46430.
- ISERTIA** [Rubiaceae].
 _____ *Humboldtiana*. Schumann & Krause. 45627.
- ISOGLOSSA** [Acanthaceae].
 _____ *densa*. Brown. Kew Bull., London, 1908, (437).
- ISOLONA** [Anonaceae].
 _____ *pilosa*. Diels. 43831.
- Itatiaia** n. gen. [Melastomaceae].
 _____ Ule. 48533.
 _____ *cleistopetala*. Ule. 48533.
- IVESIA** [Rosaceae].
 _____ *argyrocoma* n. comb. Rydberg. 47542.
 _____ *callida* n. comb. Rydberg. 47542.
 _____ *campestris* n. comb. Rydberg. 47542.
 _____ *chaetophora* n. comb. Rydberg. 47542.
 _____ *Chandleri* n. comb. Rydberg. 47542.
 _____ *eremica* n. comb. Rydberg. 47542.
 _____ *megalopetala* n. comb. Rydberg. 47542.

- IVESIA** [Rosaceae].
 ——— *mollis* n. comb. Rydberg. 47542.
 ——— *mutabilis* n. comb. Rydberg. 47542.
 ——— *scandularis* n. comb. Rydberg. 47542.
 ——— *scribsoleuca*. Rydberg. 47542.
 ——— *setosa* n. comb. Rydberg. 47542.
 ——— *Tweedii*. Rydberg. 47542.
- IXORA** [Rubiaceae].
 ——— *bibracteata*. Elmer. 44072.
 ——— *Francii*. Schlechter & Krause. 47702.
 ——— *graciliflora*. Krause. 47702.
 ——— *leytensis*. Elmer. 44074.
 ——— *Meyeri*. Elmer. 44074.
 ——— *oligantha*. Schlechter & Krause. 47702.
 ——— *sparsiflora*. Elmer. 44072.
 ——— *sparsifolia*. Krause. 45627.
- JASMINUM** [Oleaceae].
 ——— *dolichopetalum*. Merrill & Rolfe. 46430.
 ——— *Le-Ratii*. Schlechter. 47702.
 ——— *macrocarpum*. Merrill. 46425.
 ——— *noumeense*. Schlechter. 47702.
 ——— *pseudopinnatum*. Merrill & Rolfe. 46430.
 ——— *truncatum*. Merrill. 46425.
- JATROPHA** [Euphorbiaceae].
 ——— *bahiana*. Ule. 48531.
 ——— *bahiana* var. *rupestris* n. var. Ule. 48531.
 ——— *Catingae*. Ule. 48531.
 ——— *Chevalieri*. Beille. 43492.
 ——— *palmatifolia*. Ule. 48531.
- JAUMEA** [Compositae].
 ——— *Chevalieri*. Hoffmann. 43492.
- JUGLANS** [Juglandaceae].
 ——— *Duclouciiana*. Dode. 43866.
 ——— *fallax*. Dode. 43866.
 ——— *kamaonia*. Dode. 43866.
 ——— *leonis* n. nom. Cockerell. 43556.
 ——— *Orientis*. Dode. 43866.
 ——— *regia* var. *coreyrensis* n. var. Sprenger. 48100.
 ——— (?) *sepultus*. Cockerell. 43560.
 ——— *sigillata*. Dode. 43866.
 ——— *sinensis*. Dode. 43866.
- JUSSIEUA** [Onagrariceae].
 ——— *Stueckerti*. Léveillé. 45859.
- JUSTICIA** [Acanthaceae].
 ——— *ndellensis*. Lindau. 43492.
 ——— *uninervis*. Moore. 46561.
- KALANCHOE** [Crassulaceae].
 ——— *latispala*. Brown. Kew Bull., London, 1903. (435).
- KATAFA** [Celastrineae].
 ——— *crassise palum*. Costantin & Poisson. 43627.
- Kerstingiella** n. gen. [Leguminosae].
 Harms. 44894.
 ——— *geocarpa*. Harms. 44894.
- KIBARA** [Monimiaceae].
 ——— *mollis*. Merrill. 46425.
- KIGGELARIA** [Bixineae].
 ——— *hylophila*. Gilg. 44574.
- KITCHINGIA** [Crassulaceae].
 ——— *uniflora*. Stapf. Kew Bull., London, 1903, (258).
- KOLOBOPETALUM** [Menispermaceae].
 ——— *cauriculatum*. Winkler. 48880.
- KONIGA** [Cruciferae].
 ——— *maroccana*. Gandoger. 44490.
- Lachemilla** n. gen. [Rosaceae]. Rydberg. 47542.
 ——— *Bourgeaui*. Rydberg. 47542.
 ——— *domingensis* n. comb. Rydberg. 47542.
 ——— *ocreatu* n. comb. Rydberg. 47542.
 ——— *orbiculata* n. comb. Rydberg. 47542.
 ——— *orizabensis*. Rydberg. 47542.
 ——— *Pringlei*. Rydberg. 47542.
 ——— *procumbens* n. comb. Rydberg. 47542.
 ——— *Schiedeana*. Rydberg. 47542.
 ——— *sibbaldiaefolia* n. comb. Rydberg. 47542.
 ——— *subalpestris* n. comb. Rydberg. 47542.
 ——— *tripartita* n. comb. Rydberg. 47542.
 ——— *velutina* n. comb. Rydberg. 47542.
 ——— *venusta* n. comb. Rydberg. 47542.
 ——— *vulcanica* n. comb. Rydberg. 47542.
- LACTUCA** [Compositae].
 ——— *dentata* n. comb. Robinson. 47401.
 ——— *Kawakamii*. Hayata. 44945.

- LADENBERGIA [Rubiaceae].
 ——— *coriacea*. Krause. 45627.
- LAGERSTROEMIA [Lythraeaceae].
 ——— *Hossei*. Kœhne. 45545.
 ——— *tomentosa* var. *caudatan.* var.
 Kœhne. 45545.
 ——— *undulata*. Kœhne. 45545.
- LAMIUM [Labiatae].
 ——— *acolicum*. Lojacono. 46075.
 ——— *foliatum*. Dunn. 43980.
 ——— *panormitanum*. Lojacono.
 46075.
- LANDOLPHIA [Apocynaceae].
 ——— *chylorrhiza* n. comb. Stapf.
 48128.
 ——— *echinata*. Chevalier. 43492.
 ——— *glaberrima*. Chevalier.
 43492.
 ——— *subterranea*. Chevalier.
 43492.
- LANTANA [Verbenaceae].
 ——— *angustibracteata*. Hayek.
 44952.
 ——— *brachypoda*. Hayek. 44952.
 ——— *Fiebrigii*. Hayek. 44952.
 ——— *Lehmannii*. Hayek. 44952.
 ——— *limensis*. Hayek. 44952.
 ——— *reptans*. Hayek. 44952.
 ——— *Weberbaueri*. Hayek. 44952.
 ——— *Zahlbruckneri*. Hayek.
 44952.
- LAPPULA [Boraginaceae].
 ——— *minima*. Druce. 43946.
 ——— *Szovitsiana*. Druce. 43946.
- LASIANTHUS [Rubiaceae].
 ——— *Bordeni*. Elmer. 44072.
 ——— *Clementis*. Merrill. 46424.
 ——— *Coplandi*. Elmer. 44072.
 ——— *culionensis*. Elmer. 44072.
 ——— *Everettii*. Merrill. 46425.
 ——— *hispidus*. Elmer. 44072.
 ——— *Morus*. Elmer. 44074.
- LASIODISCUS [Rhamnaceae].
 ——— *fasciculiflorus*. Engler.
 44095.
 ——— *Holtzii*. Engler. 44095.
 ——— *Mildbraedii*. Engler. 44095.
 ——— *usambarcensis*. Engler.
 44095.
- LAURINOXYLON [Laurineae].
 ——— *uniseriatum*. Gothan. 44661.
- LAVOISIERA [Melastomaceae].
 ——— *cordata*. Cogniaux. 44599.
 ——— *crassinervia*. Cogniaux.
 44599.
 ——— *dichotoma*. Cogniaux. 44599.
- LAVOISIERA [Melastomaceae].
 ——— *dorifolia*. Cogniaux. 44599.
 ——— *fragilis*. Cogniaux. 44599.
 ——— *microphylla*. Cogniaux.
 44599.
 ——— *novemnervia*. Cogniaux.
 44599.
 ——— *parviflora*. Cogniaux. 44599.
 ——— *patulifera*. Pilger. 44599.
 ——— *quinquenervis*. Cogniaux.
 44599.
 ——— *robusta*. Cogniaux. 44599.
 ——— *rugulosa*. Cogniaux. 44599.
- LEANDREA [Melastomaceae].
 ——— *douradensis*. Glaziou. 44599.
 ——— *nana*. Cogniaux. 44599.
 ——— *pachyrrhiza*. Cogniaux.
 44599.
 ——— *purpurascens*. Cogniaux.
 43570.
- LECHEA [Cistineae].
 ——— *intermedia juniperina* n.
 comb. Robinson. 47399.
 ——— *maritima interior* n. var.
 Robinson. 47399.
- LECYTHIS [Myrtaceae].
 ——— *costaricensis*. Pittier. 47054.
- LEGONSIA [Campanulaceae].
 ——— *pentagonia*. Druce. 43946.
 ——— *perfoliata*. Druce. 43946.
- LEONURUS [Labiatae].
 ——— *tataricus glaucescens* n. comb.
 Krylov. 45656.
- LEONTOPODIUM [Compositae].
 ——— *microphyllum*. Hayata.
 44945.
- LEPIDAGATHIS [Acanthaceae].
 ——— *appendiculata*. Lindau.
 43492.
- Lescuria † n. gen. [Cornaceae]. Per-
 kins. 46965.
 ——— *attenuata*. Perkins. 46965.
- LESPEDEZA [Leguminosae].
 ——— *capitata retutina* n. comb.
 Fernald. 44233.
- LESSERTIA [Leguminosae].
 ——— *stricta*. Bolus. 43095.
- LEUCAENA [Leguminosae].
 ——— *coloradensis*. Cockerell.
 43560.
- LEWISIA [Portulacaceae].
 ——— *pygmaea aridorum* n. var.
 Bartlett. 42815.
- LICANIA [Rosaceae].
 ——— *grontogaea*. Schlechter.
 47702.

- LIGULARIA** [Compositae].
 ——— *tussilaginea*. Makino. 46234.
- LIGUSTRUM** [Oleaceae].
 ——— *vulgare* var. *lutescens* n. var.
 [hort.] Gard. Chron.,
 London. (Ser. 3), 43,
 1908, (301).
- LIMNOPHILA** [Scrophulariaceae].
 ——— *dubia*. Bonati. 43099.
 ——— *Geoffrayi*. Bonati. 43099.
 ——— *laotica*. Bonati. 43099.
 ——— *Thorelii*. Bonati. 43099.
- LINDACKERIA** [Bixineae].
 ——— *bukobensis*. Gilg. 44574.
 ——— *Schweinfurthii*. Gilg. 44574.
- Lindenopsis** n. subg. [Rubiaceae].
 Valetou. 48550.
- Lindleyella** n. nom. [Rosaceae]. Ryd-
 berg. 47542.
 ——— *mespiloides* n. comb. Ryd-
 berg. 47542.
 ——— *Schiedeana*. Rydberg. 47542.
- LINNAEA** [Caprifoliaceae].
 ——— *serpyllifolia*. Rydberg.
 47543.
- LINUM** [Lineae].
 ——— *andicolum*. Krause. 45626.
 ——— *catharticum* f. *simplex* n. f.
 Junge.
 ——— *pratense* n. comb. Small.
 47983.
 ——— *Weberbaueri*. Krause. 45626.
- LIPPIA** [Verbenaceae].
 ——— *Ficbriggii*. Hayek. 44952.
 ——— *spatulata*. Hayek. 44952.
- LIQUIDAMBAR** [Hamamelideae].
 ——— *convexum*. Cockerell.
 43560.
- LIRODENDRON** [Magnoliaceae].
 ——— *morganensis*. Berry. 42961.
- LOASA** [Loaseae].
 ——— *Gilgiana*. Urban. 48540.
- LOBELIA** [Compositae].
 ——— *Wollastoni*. Moore. 47324.
- LOGANIA** [Loganiaceae].
 ——— *dentata*. Hayata. 44945.
- LONICERA** [Caprifoliaceae].
 ——— *amoena* var. *Arnoldiana* n.
 var. Rehder. 47279.
 ——— *Fauriei*. Léveillé & Vaniot.
 45866.
 ——— *Guilloni*. Léveillé. 45852.
 ——— *myrtilloides*. Purpus. 47173.
- LORANTHUS** [Loranthaceae].
 ——— *angustitepalus*. Engler.
 44093.
 ——— *blantyreanus*. Engler.
 44093.
 ——— *bulawayensis*. Engler.
 44093.
 ——— *crispulomarginatus*. Engler.
 44093.
 ——— *Francii*. Schlechter. 47702.
 ——— *garcianus*. Engler. 44093.
 ——— *glabriflorus*. Conrath. Kew
 Bull., London, 1908, (226).
 ——— *glaucoviridis*. Engler. 44093.
 ——— *Holtzii*. Engler. 44093.
 ——— *huillensis*. Engler. 44093.
 ——— *kameruncensis*. Engler.
 44093.
 ——— *karibibensis*. Engler. 44093.
 ——— *Kelleri*. Engler. 44093.
 ——— *Kerstingii*. Engler. 44093.
 ——— *Keudeli*. Engler. 44093.
 ——— *kihuiensis*. Engler. 44093.
 ——— *kwaiensis*. Engler. 44093.
 ——— *Meyeri* var. *inachobensis* n.
 var. Engler. 44093.
 ——— *muercensis*. Engler. 44093.
 ——— *Oehler*. Engler. 44093.
 ——— *ovatifolius*. Merrill. 46424.
 ——— *Prittowitzii*. Engler. 44093.
 ——— *quinquangulus*. Engler.
 44093.
 ——— *rondensis*. Engler. 44093.
 ——— *rosaccus*. Engler. 44093.
 ——— *rubromarginatus*. Engler.
 44093.
 ——— *sakarensis*. Engler. 44093.
 ——— *sambesiacus*. Engler. 44093.
 ——— *Schlechteri*. Engler. 44093.
 ——— *tanaensis*. Engler. 44093.
 ——— *Tanganikae*. Engler.
 44093.
 ——— *Thomasii*. Engler. 44093.
 ——— *trinervius*. Engler. 44093.
 ——— *Warnecke*. Engler. 44093.
 ——— *Winkleri*. Engler. 44093.
- LOTOXALIS** [Geraniaceae].
 ——— *Barrelieri* n. comb. Small.
 47982.
 ——— *frutescens* n. comb. Small.
 47982.
 ——— *Pinctorum*. Small. 47982.
 ——— *sepium* n. comb. Small.
 47982.
- LOTONONIS** [Leguminosae].
 ——— *lenticulata* var. *biflora* n. var.
 Kensis. 43095.
 ——— *macrosepala*. Conrath. Kew
 Bull., London, 1908, (223).

- LOTONONIS** [Leguminosae].
 ——— *mucronata*. Conrath. *t.c.*
 (222).
 ——— *orthorrhiza*. Conrath. *t.c.*
 (222).
 ——— *Rogersii*. Kensit. 43095.
 ——— *uniflora*. Kensit. 43095.
- LOXOCARPUS** [Gesneraceae].
 ——— *angustifolia*. Ridley. 47370.
- LUCINAEA** [Rubiaceae].
 ——— *billitonensis*. Valeton.
 48551.
- LUCUMA** [Sapotaceae].
 ——— *marcophylla*. Krause. 45624.
- LŪHEA** [Tiliaceae].
 ——— *microcarpa*. Fries. 44403.
- LUVUNGA** [Rutaceae].
 ——— *philippinensis*. Merrill.
 46425.
- LYCHNIS** [Caryophylleae].
 ——— *patagonica* f. *glabrinscula*
 n.f. Ross. 47481.
- LYCIUM** [Solanaceae].
 ——— *Ecnii*. Moore. 46561.
- LYONIA** [Ericaceae].
 ——— *ligustrina foliosiflora* n.
 comb. Fernald. 44233.
 ——— *nitida* n. comb. Fernald.
 44233.
- LYSIMACHIA** [Primulaceae].
 ——— *Bodinieri*. Petitmengin.
 45858 & 46989.
 ——— *bracteata*. Forrest. 44341.
 ——— *Leveillei*. Petitmengin.
 45858 & 46989.
 ——— *lichiangensis*. Forrest.
 44341.
 ——— *longiscapa*. Forrest. 44341.
 ——— *remota*. Petitmengin. 45858
 & 46989.
- LYTHRUM** [Lythrariceae].
 ——— *anceps* emend. Makino.
 46234.
- MACAIREA** [Melastomaceae].
 ——— *scabra*. Cogniaux. 43570.
- MACARANGA** [Euphorbiaceae].
 ——— *apicifera*. Beille. 43492.
 ——— *Guignardi*. Beille. 43492.
 ——— *haruefolia*. Beille. 43492.
 ——— *Lecomtei*. Beille. 43492.
 ——— *quinquelobata*. Beille. 43492.
- MACHAERIUM** [Leguminosae].
 ——— *Ulei*. Harms. 44900.
- MACROCALYX** [Malvaceae].
 ——— *tomentosa*. Costantin &
 Poisson. 43627.
- MACROCENTRUM** [Melastomaceae].
 ——— *fasciculatum* var. *peruvia-*
num n. var. Cogniaux.
 43570.
- MACROPETALUM** [Asclepiadeae].
 ——— *Burchellii* var. *grandiflora* n.
 var. Brown. 43292.
- MAIFONIA** [Berberideae].
 ——— *annamica*. Gagnepain.
 44468.
 ——— *arguta*. Hutchinson. 45289.
 ——— *Bodinieri*. Gagnepain.
 44468.
 ——— *Duclouxiana*. Gagnepain.
 44468.
 ——— *setosa*. Gagnepain. 44468.
- MALACANTHA** [Sapotaceae].
 ——— *obtusa*. Wright. Kew Bull.,
 London, 1908, (58).
- MALACHE** [Malvaceae].
 ——— *trojana*. Britton. 43255.
- MALLOTUS** [Euphorbiaceae].
 ——— *Chevalieri*. Beille. 43492.
 ——— *reticulatus*. Dunn. 43980.
- MALUS** [Rosaceae].
 ——— *micromalus*. Makino. 46234.
- MALVASTRUM** [Malvaceae].
 ——— *Englerianum*. Ulbrich.
 48519.
 ——— *Ficbrigii*. Ulbrich. 48519.
 ——— *Hauthalii*. Ulbrich. 48519.
 ——— *hypomadarum*. Sprague.
 48077.
 ——— *mollendoense*. Ulbrich.
 48519.
 ——— *Urbanianum*. Ulbrich.
 48519.
 ——— *Werberbaueri*. Ulbrich.
 48519.
- MALVAVISCUS** [Malvaceae].
 ——— *integrifolius*. Ulbrich.
 48516.
 ——— *palmatum*. Ulbrich. 48516.
- MAMILLARIA** [Cactaceae].
 ——— *Delaetiana*. Quehl. 47178.
 ——— *difficilis*. Quehl. 47181.
 ——— *Eichlamii*. Quehl. 47179.
 ——— *Joossensiana*. Quehl. 47180.
 ——— *ramosissima*. Quehl. 47183.

- MANIHOT** [Euphorbiaceae].
 ——— *amazonica*. Ule. 48525.
 ——— *Catingae*. Ule. 48531.
 ——— *dichotoma*. Ule. 48522.
 ——— *dichotoma* var. *parvifolia* n. var. Ule. 48522.
 ——— *heptaphylla*. Ule. 48522.
 ——— *heterandra*. Ule. 48525.
 ——— *maracasensis*. Ule. 48531.
 ——— *pianhyensis*. Ule. 48522.
- MANNIOPHYTON** [Euphorbiaceae].
 ——— *Chevalieri*. Beille. 43492.
- MANULEA** [Scrophulariaceae].
 ——— *limonioides*. Conrath. Kew Bull., London, 1903, (225).
- MAOUTIA** [Urticaceae].
 ——— (?) *planitora*. Robinson. 47401.
- MARCEZIA** [Melastomaceae].
 ——— *alba*. Ule. 48533.
- MARCGRAVIA** [Ternstroemiaceae].
 ——— *Pittieri*. Gilg. 44578.
 ——— *Tonduzii*. Gilg. 44578.
 ——— *Weberbaueri*. Gilg. 44578.
- Marquesia** n. gen. [Bixinceae]. Gilg. 44574.
 ——— *macroura*. Gilg. 44574.
- MARSDENIA** [Asclepiadeae].
 ——— *gazensis*. Moore. 46561.
 ——— *Robinsoni*. Johnston. 45367.
 ——— *Sultanis*. Schlechter. 47701.
- MECONOPSIS** [Papaveraceae].
 ——— *sinuata* var. *latifolia* n. var. Prain. 47122.
 ——— *speciosa*. Prain. 47123.
- MEDINILLA** [Melastomaceae].
 ——— *apoensis*. Robinson. 47401.
 ——— *bicolor*. Merrill. 46424.
 ——— *cephalophora*. Merrill. 46425.
 ——— *Cogniauxii*. Merrill. 46425.
 ——— *Cogniauxii angustifolia* n. var. Merrill. 46425.
 ——— *congesta*. Merrill. 46425.
 ——— *malindangensis*. Merrill. 46425.
 ——— *monantha*. Merrill. 46424.
 ——— *pachygonia*. Robinson. 47401.
 ——— *pahangensis*. Ridley. 47370.
 ——— *philippensis* n. comb. Merrill. 46425.
 ——— *Williamsii*. Robinson. 47401.
- MEIOCARPIDIUM** [Anonaceae].
 ——— *ugandense*. Bagshawe Baker. 42744.
- MELALEUCA** [Myrtaceae].
 ——— *Bonatiiana*. Schlechter. 47702.
- MELASTOMA** [Melastomaceae].
 ——— *intermedia*. Dunn. 43980.
 ——— *lanacense*. Merrill. 46424.
- MELIA** [Meliaceae].
 ——— (?) *expulsa*. Cockerell. 43560.
- MELICOPE** [Rutaceae].
 ——— *Curranii*. Merrill. 46425.
 ——— *monophylla*. Merrill. 46424.
 ——— *Vauplii*. Lauterbach. 45775.
- Melitella** n. gen. [Compositae]. Sommier. 48026.
 ——— *pusilla*. Sommier. 48026.
- MELOBIUM** [Leguminosae].
 ——— *subspicatum*. Conrath. Kew Bull., London, 1903, (222).
- MELOCHIA** [Sterculiaceae].
 ——— *decumbens*. Fries. 44403.
- MELODORUM** [Anonaceae].
 ——— *Clementis*. Merrill. 46424.
 ——— *rufum* n. comb. Merrill. 46425.
- MELOTHRIA** [Cucurbitaceae].
 ——— *carnosula*. Cogniaux. 43572.
 ——— (?) *coloradensis*. Cockerell. 43560.
 ——— *Rechingeri*. Cogniaux. 43572.
- MEMECYLON** [Melastomaceae].
 ——— *densiflorum*. Merrill. 46425.
 ——— *venosum*. Merrill. 46424.
- MENTHA** [Labiatae].
 ——— *arvensis glabrata* n. comb. Fernald. 44233.
 ——— *Minae*. Lojacono. 46075.
 ——— *pachystachya*. Lojacono. 46075.
 ——— *sicula*. Lojacono. 46075.
 ——— *tenera*. Lojacono. 46075.
 ——— *Tinei*. Lojacono. 46075.
 ——— *viridoides*. Lojacono. 46075.
- MENYANTHES** [Gentianeae].
 ——— *coloradensis*. Cockerell. 43556.

- MERREMIA** [Aselepiadeae].
 ——— *butalina* n. comb. Merrill & Rolfe. 46430.
 ——— *Ellenbeckii*. Pilger. 47035.
 ——— *stellata*. Rendle. 47322.
- MESEMBRYANTHEMUM** [Ficoideae].
 ——— *acutipetalum*. Brown. Kew Bull., London, 1908. (407).
 ——— *apiculatum*. Kensit. 43095.
 ——— *Boscheanum*. Berger. 42936.
 ——— *Calculus*. Berger. 42936.
 ——— *cryptopodium*. Kensit. 43095.
 ——— *divergens*. Kensit. 43095.
 ——— *Hookeri*. Berger. 42936.
 ——— *intrusum*. Kensit. 43095.
 ——— *litorale*. Kensit. 43095.
 ——— *macrocalyx*. Kensit. 43095.
 ——— *ochraceum*. Berger. 42936.
 ——— *pachypodium*. Kensit. 43095.
 ——— *pseudotruncatellum*. Berger. 42936.
 ——— *Rehnelianum*. Berger. 42936.
 ——— *resurgens*. Kensit. 43095.
 ——— *retroversum*. Kensit. 43095.
 ——— *rosulatum*. Kensit. 43095.
 ——— *sexpartitum*. Brown. Kew Bull., London, 1908. (407).
 ——— *vespertinum*. Berger. 42936.
 ——— *Wettsteini*. BERGER. 42936.
- MEZONEURUM** [Leguminosae].
 ——— *mindorenc*. Merrill. 46425.
 ——— *mindorenc incrm* n. var. Merrill. 46425.
- MICHELIA** [Magnoliaceae].
 ——— *Cunningii* n. nom. Merrill & Rolfe. 46430.
 ——— *Maudiae*. Dunn. 43980.
 ——— *Skinneriana*. Dunn. 43980.
- MICONIA** [Melastomaceae].
 ——— *alpina*. Cogniaux. 43570.
 ——— *atropusca*. Cogniaux. 43570.
 ——— *brevistylis*. Cogniaux. 43570.
 ——— *chrysanthera*. Cogniaux. 43570.
 ——— *crassistigma*. Cogniaux. 43570.
 ——— *densifolia*. Cogniaux. 43570.
 ——— *dumetosa*. Cogniaux. 43570.
 ——— *falcata*. Cogniaux. 43570.
 ——— *floccosa*. Cogniaux. 43570.
 ——— *fruticulosa*. Cogniaux. 43570.
 ——— *glutinosa*. Cogniaux. 43570.
 ——— *grisea*. Cogniaux. 43570.
 ——— *hamata*. Cogniaux. 43570.
 ——— *lugubris*. Cogniaux. 43570.
- MICONIA** [Melastomaceae].
 ——— *monzoniensis*. Cogniaux. 43570.
 ——— *neriifolia* var. *brevifolia* n. var. Cogniaux. 43570.
 ——— *nigricans*. Cogniaux. 43570.
 ——— *secundifolia*. Cogniaux. 43570.
 ——— *setinervia*. Cogniaux. 43570.
 ——— *Urbaniana*. Cogniaux. 43570.
 ——— *Werberbaueri*. Cogniaux. 43570.
- MICROLICIA** [Melastomaceae].
 ——— *adenocalyx*. Glaziov. 44599.
 ——— *amblysepala*. Ule. 48533.
 ——— *ciliata*. Glaziov. 44599.
 ——— *Cogniauxii*. Glaziov. 44599.
 ——— *formosana*. Glaziov. 44599.
 ——— *hirsuta*. Glaziov. 44599.
 ——— *leuconaura*. Glaziov. 44599.
 ——— *minutifolia*. Glaziov. 44599.
 ——— *obtusifolia*. Glaziov. 44599.
 ——— *parvula*. Glaziov. 44599.
 ——— *petiolulata*. Glaziov. 44599.
 ——— *pruinosa*. Glaziov. 44599.
 ——— *rigida*. Glaziov. 44599.
 ——— *rivularis*. Glaziov. 44599.
 ——— *robusta*. Glaziov. 44599.
 ——— *rotundifolia*. Ule. 48533.
 ——— *Santosiana*. Glaziov. 44599.
 ——— *Schwackeana*. Glaziov. 44599.
 ——— *sublaevis*. Glaziov. 44599.
 ——— *viscosa*. Glaziov. 44599.
- MICROMERIA** [Labiatae].
 ——— *calaminthoides*. Lojacono. 46075.
 ——— *diffusa*. Lojacono. 46075.
 ——— *grandis*. Lojacono. 46075.
 ——— *Lacaitae*. Lojacono. 46075.
 ——— *Pitardii*. Bornmüller. 43124.
- MICROTROPIS** [Celastrineae].
 ——— *Curranii*. Merrill. 46425.
 ——— *fokiensis*. Dunn. 43980.
- MIKANIA** [Compositae].
 ——— *Fiebrigii*. Hieronymus. 45105.
 ——— *monzoniensis*. Hieronymus. 45105.
 ——— *moyobambensis*. Hieronymus. 45105.
 ——— *parvicapitulata*. Hieronymus. 45105.
 ——— *Werberbaueri*. Hieronymus. 45105.

- MILLETIA [Leguminosae].
 ——— *Ahernii*. Merrill & Rolfe.
 46430.
- MIMULUS [Scrophulariaceae].
 ——— *saxorum*. Cockerell. 43560.
- MIMOSA [Leguminosae].
 ——— *acanthophora*. Harms.
 44900.
 ——— *campicola*. Harms. 44900.
 ——— *hirsuticaulis*. Harms. 44900.
 ——— *pseudosepiaria*. Harms.
 44900.
 ——— *remansoana*. Harms. 44900.
 ——— *setuligera*. Harms. 44900.
 ——— *Ulbrichiana*. Harms. 44900.
 ——— *Weberbaueri*. Harms. 44897.
- MIRABILIS [Nyctagineae].
 ——— *arenaria*. Heimerl. 44971.
 ——— *campanulata*. Heimerl.
 44971.
 ——— *prostrata* n. comb. Heimerl.
 44971.
 ——— *Weberbaueri*. Heimerl.
 44971.
- MITREPHORA [Anonaceae].
 ——— *Merrillii* n. nom. Robinson.
 47400.
 ——— *Williamsii*. Robinson.
 47400.
- MONECHMA [Acanthaceae].
 ——— *terminale*. Moore. 46561.
- MONELASMUM [Ochnaceae].
 ——— *bracteatum*. Van Tieghem.
 48567.
 ——— *canaliculatum*. Van Tieg-
 hem. 48567.
 ——— *contractum*. Van Tieghem.
 48567.
 ——— *coriaceum*. Van Tieghem.
 48567.
 ——— *cupreum*. Van Tieghem.
 48567.
 ——— *excoctum*. Van Tieghem.
 48567.
 ——— *inflatum*. Van Tieghem.
 48567.
 ——— *Jollyanum*. Van Tieghem.
 48567.
 ——— *krebedjense*. Van Tieghem.
 48567.
 ——— *lucum*. Van Tieghem.
 48567.
 ——— *lucidum*. Van Tieghem.
 48567.
- MONNINA [Polygaleae].
 ——— *andina*. Chodat. 43504.
 ——— *callimorpha*. Chodat. 43504.
 ——— *crotalarioides* var. *leptos-*
tachys n. var. Chodat.
 43504.
 ——— *crotalarioides* var. *macro-*
phylla n. var. Chodat.
 43504.
 ——— *crotalarioides* var. *pseudo-*
loxensis n. var. Chodat.
 43504.
 ——— *cyanea*. Chodat. 43504.
 ——— *graminea*. Chodat. 43504.
 ——— *Hassleri*. Chodat. 43504.
 ——— *Ruiziana*. Chodat. 43504.
 ——— *Ruiziana* f. *longepetiolata* n.
 f. Chodat. 43504.
 ——— *scandens*. Chodat. 43504.
 ——— *Weberbaueri*. Chodat. 43504.
 ——— *Weberbaueri* var. *elongata* n.
 var. Chodat. 43504.
 ——— *Weberbaueri* var. *maxima* n.
 var. Chodat. 43504.
 ——— *Weberbaueri* var. *pachyantha*
 n. var. Chodat. 43504.
- MONOCARPELLITES† [Juglandaceae].
 ——— *amygdaloides*. Perkins.
 46965.
 ——— *multicostatus*. Perkins.
 46965.
 ——— *pruniformis*. Perkins. 46965
- MONOTES [Dipterocarpeae].
 ——— *elegans*. Gilg. 44576.
 ——— *Engleri*. Gilg. 44576.
 ——— *Kerstingii*. Gilg. 44576.
 ——— *Wangenheimianus*. Gilg.
 44576.
- MONOXALIS [Geraniaceae].
 ——— *robusta*. Rose. 47982.
- MORINDA [Rubiaceae].
 ——— *bracteata* var. *latifolia* n. var.
 Valet. 48551.
- MORRENIA [Asclepiadaceae].
 ——— *Stuckertiana* × *grandiflora*
 n. subsp. Malme. 46254.
- MORUS [Urticaceae].
 ——— *integrifolia*. Léveillé. 45859.
 ——— *symmetrica*. Cockerell.
 43560.
- MUCUNA [Leguminosae].
 ——— *aurca*. Robinson. 47401.
 ——— *Bodinieri*. Léveillé. 45862.
 ——— *Martini*. Léveillé & Vaniot.
 45862.
 ——— *mindorensis* n. nom. Merrill.
 46425.

- MURALIA** [Polygalaceae].
 ——— *parrifolia*. Brown. Kew Bull., London, 1908, (432).
- MUSSAENDA** [Rubiaceae].
 ——— *benquetensis*. Elmer. 44072.
 ——— *Bodinieri*. Léveillé & Vaniot. 45860.
 ——— *grandifolia*. Elmer. 44072.
 ——— *philippinensis*. Merrill. 46425.
- MUSSAENDOPSIS** [Rubiaceae].
 ——— *multiflora*. Elmer. 44072.
- MYCETIA** [Rubiaceae].
 ——— *javanica* var. *anthotricha* n. var. Valetou. 48551.
- MYOSOTIS** [Boraginaceae].
 ——— *alpestris* var. *pseudosuarcolens* n. var. Murr. 46642.
 ——— *caespitosa pumila* n. var. Choroškov. 43506.
 ——— *virginica macrosperma* n. comb. Fernald. 44233.
- MYRCIA** [Myrtaceae].
 ——— *angustifolia*. Glazieu. 44599.
 ——— *Arrudaeana*. Glazieu. 44599.
 ——— *Caparoana*. Glazieu. 44599.
 ——— *Caruana*. Glazieu. 44599.
 ——— *Chapadinhacana*. Glazieu. 44599.
 ——— *corumbensis*. Glazieu. 44599.
 ——— *Crulsiana*. Glazieu. 44599.
 ——— *Dcaiscana*. Glazieu. 44599.
 ——— *depauperata*. Glazieu. 44599.
 ——— *diamantinensis*. Glazieu. 44599.
 ——— *douradensis*. Glazieu. 44599.
 ——— *ferruginea*. Glazieu. 44599.
 ——— *Gamacana*. Glazieu. 44599.
 ——— *Kiaerskowi*. Glazieu. 44599.
 ——— *Labordeana*. Glazieu. 44599.
 ——— *Lemonsiana*. Glazieu. 44599.
 ——— *meiapontensis*. Glazieu. 44599.
 ——— *Peckoltiana*. Glazieu. 44599.
 ——— *rigida*. Glazieu. 44599.
 ——— *sabaruccensis*. Glazieu. 44599.
 ——— *Schwackeana*. Glazieu. 44599.
 ——— *siriacoana*. Glazieu. 44599.
 ——— *tocantinensis*. Glazieu. 44599.
 ——— *tomentosa*. Glazieu. 44599.
 ——— *Wittigiana*. Glazieu. 44599.
- MYRICA** [Myricaceae].
 ——— *Wolffii*. † Kinkelin. 44086.
- MYRIOPHYLLUM** [Haloragaceae].
 ——— *humile capillaceum* n. comb. Fernald. 44233.
 ——— *humile natans* n. comb. Fernald. 44233.
- MYRMIDONE** [Melastomaceae].
 ——— *peruviana*. Cogniaux. 43570.
- MYRSINE** [Myrsineae].
 ——— *laminarum* n. nom. Cockerell. 43560.
- MYRTUS** [Myrtaceae].
 ——— *aemulans*. Schlechter. 47702.
 ——— *Englerianus*. Schlechter. 47702.
 ——— *flavidus*. Schlechter. 47702.
 ——— *oreogena*. Schlechter. 47702.
 ——— *organensis*. Glazieu. 44599.
 ——— *tsyphelioides*. Schlechter. 47702.
 ——— *tijucana*. Glazieu. 44599.
 ——— *tomentosus*. Glazieu. 44599.
 ——— *turbinatus*. Schlechter. 47702.
- MYSTROXYLUM** [Celastrineae].
 ——— *aethiopicum* var. *pedunculatum* n. var. Loesener. 46055.
- MYXOSPORIUM** [Melanconiaceae].
 ——— *corticolum*. Edgerton. 44017.
- NANOCNIDE** [Urticaceae].
 ——— *Closii*. Léveillé. 45852.
- NARAVELIA** [Ranunculaceae].
 ——— *Loheri*. Merrill & Rolfe. 46430.
- NASTURTIUM** [Cruciferae].
 ——— *rivulorum*. Dunn. 43980.
- NAUCLEA** [Rubiaceae].
 ——— *Jidali*. Elmer, A. D. E. 44072.
- NEMOPHILA** [Hydrophyllaceae].
 ——— *Menziesii annulata* n. var. Chandler. 43464.
 ——— *Menziesii rotata* (Eastw.) n. comb. Chandler. 43464.
- NEOBOUTONIA** [Euphorbiaceae].
 ——— *Chevalieri*. Beille. 43492.
- NEOCHEVALIERIA** [Euphorbiaceae].
 ——— *brazzavillensis*. Beille. 43492.

- Neosciadium** n. gen. [Umbelliferae].
 Domin. 43887.
 ——— *glochidiatum*. Domin. 43887.
- Neothorelia** n. gen. [Capparideae].
 Gagnepain. 44470.
 ——— *laotica*. Gagnepain. 44470.
- NEPENTHES** [Nepenthaceae].
 ——— *alata* var. *biflora* n. var. Macfarlane. 46192.
 ——— *alata* var. *eristata* n. var. Macfarlane. 46192.
 ——— *albo-marginata* var. *rufa* n. var. Macfarlane. 46192.
 ——— *anamensis*. Macfarlane. 46192.
 ——— *Beccariana*. Macfarlane. 46192.
 ——— *Copelandii*. Merrill msc. Macfarlane. 46192.
 ——— *Deaniana*. Macfarlane. 46192.
 ——— *Dyeriana* n. nom. Macfarlane. 46192.
 ——— *gracillima*. Ridley. 47370.
 ——— *Hemslayana*. Macfarlane. 46192.
 ——— *hirsuta* var. *glabrata* n. var. Macfarlane. 46192.
 ——— *hirsuta* var. *typica* n. var. Macfarlane. 4612.
 ——— *neglecta* ex. icon. Beccarii. Macfarlane. 46192.
 ——— *philippinensis*. Macfarlane. 46192.
 ——— *tentaculata* var. *tomentosa* n. var. Macfarlane. 46192.
 ——— *tubulosa*. Macfarlane. 46192.
- NEPETA** [Labiatae].
 ——— *gineensis*. Hervier. 45078.
- NERTERA** [Rubiaceae].
 ——— *dentata*. Elmer. 44072.
- NESAEA** [Lythraceae].
 ——— *kilimandscharica* var. *leio-calyx* n. var. Kochne. 45545.
- NIEBUHRIA** [Capparideae].
 ——— *decandra*. Gagnepain. 44469.
- NITRARIA** [Zygophytaceae].
 ——— *Roborovskii*. Komarov. 45570.
- NORANTEA** [Ternstroemiaceae].
 ——— *albido-rosea*. Gilg. 44578.
 ——— *haemaphysylla*. Gilg. 44578.
 ——— *magnifica*. Gilg. 44578.
 ——— *Parlovia*. Weberbauer & Gilg. 4478.
 ——— *sandwicensis*. Gilg. 44578.
- NORONHIA** [Oleaceae].
 ——— *Alizetti*. Dubard. 43960.
 ——— *Boivini*. Dubard. 43960.
 ——— *linearifolia*. Dubard. 43960.
- NOTHOFAGOXYLON** [Cupuliferae].
 ——— *scalariforme*. Gothan. 44661.
- NOTOTRICHE** [Malvaceae].
 ——— *Meyeni*. Ulbrich. 48519.
- NUPHAR** [Nymphaeaceae].
 ——— *Borneti*. Léveillé. 45852.
- NYMPHAEA** [Nymphaeaceae].
 ——— *advena variegata* n. comb. Fernald. 44233.
 ——— *alba* var. *intermedia* n. var. Cave. 44506.
 ——— *calophylla*. Gilg. 44577.
 ——— *coerulea* var. *Aschersoniana* n. var. Gilg & Muschler. 44577.
 ——— *coerulea* var. *genuina* n. var. Gilg & Muschler. 44577.
 ——— *coerulea* var. *hypocyanea* n. var. Gilg & Muschler. 44577.
 ——— *coerulea* var. *Rehnetiana* n. var. Gilg & Muschler. 44577.
 ——— *coerulea* var. *Schweinfurthiana* n. var. Gilg & Muschler. 44577.
 ——— *Engleri*. Gilg. 44577.
 ——— *magnifica*. Gilg. 44577.
 ——— *Marini*. Fritel. 44413.
 ——— *Mildbraedii*. Gilg. 44577.
 ——— *Muschleriana*. Gilg. 44577.
 ——— *spectabilis*. Gilg. 44577.
- NYMPHOIDES** [Gentianeae].
 ——— *aquaticum* n. comb. Fernald. 44233.
 ——— *lacunosum* n. comb. Fernald. 44233.
- NYSSA** [Cornaceae].
 ——— *acuticostata*. † Perkins. 46965.
 ——— *ovalis*. † Perkins. 46965.
- OCHNA** [Ochnaceae].
 ——— *Klainei*. Van Tieghem. 48567.
 ——— *rubicaulis*. Van Tieghem. 48567.
- OCHNELLA** [Ochnaceae].
 ——— *azillaris*. Van Tieghem. 48567.
 ——— *aurea*. Van Tieghem. 48567.
 ——— *capitata*. Van Tieghem. 48567.

- OCHNELLA** [Ochnaceae].
 ——— *Chevalieri*. Van Tieghem. 48567.
 ——— *ndellensis*. Van Tieghem. 48567.
 ——— *ovalifolia*. Van Tieghem. 48567.
 ——— *tenuipes*. Van Tieghem. 48567.
- OCIMUM** [Labiatae].
 ——— *Ellenbeckii*. Gürke. 44751.
 ——— *formosum*. Gürke. 44751.
 ——— *hararensis*. Gürke. 44751.
 ——— *nakurense*. Gürke. 44751.
 ——— *Neumannii*. Gürke. 44751.
 ——— *pumilum*. Gürke. 44751.
- OCOTEQXYLON** [Laurineae].
 ——— *tigurinum*. Schuster. 47815.
- ODONTITES** [Scrophularineae].
 ——— *Todari*. Lojaccono. 46075.
- ODOSTEMON** [Berberideae].
 ——— *florissantensis*. Cockerell. 43560.
- OENANTHE** [Umbelliferae].
 ——— *Dielsii*. Boissieu. 43086.
- OENONE** [Podostemaceae].
 ——— *multibranchiata*. Matthiesen. 46367.
 ——— *Othmeri*. Matthiesen. 46367.
- OENOTHERA** [Onagrariceae].
 ——— *cheradophila*. Bartlett. 42815.
 ——— *laciniata grandiflora* n. comb. Robinson. 47399.
 ——— *linearis Eamesii* n. var. Robinson. 47399.
 ——— *longipedicellata* n. comb. Robinson. 47399.
 ——— *muricata canescens* n. comb. Robinson. 47399.
 ——— *pratensis* n. comb. Robinson. 47399.
- Oistonema** n. gen. [Aselepiadeae].
 ——— Schlechter. 47701.
 ——— *dischidioides*. Schlechter. 47701.
- OLDENLANDIA** [Rubiaceae].
 ——— *apoensis*. Elmer. 44072.
 ——— *Banksii*. Elmer. 44072.
 ——— *benquetense*. Elmer. 44072.
 ——— *ciliata*. Elmer. 44072.
 ——— *filifolia*. Elmer. 44074.
 ——— *Yoderi*. Elmer. 44072.
- OLEA** [Oleaceae].
 ——— *capitellata*. Ridley. 47370.
- OLOSTYLA** [Rubiaceae].
 ——— *nigrescens*. Krause. 47702.
- OMPHALEA** [Euphorbiaceae].
 ——— *philippinensis*. Merrill. 46425.
- OMPHALODES** [Boragineae].
 ——— *cappadocica intermedia* n. var. Kuznecov. 45709.
 ——— *cappadoica* var. *Wittmanniana* n. comb. Kuznecov. 45709.
- ONOBRYCHIS** [Leguminosae].
 ——— *saravshanica*. Fedčenko. 44211.
- ONOSMA** [Boragineae].
 ——— *zerizaminum*. Lipskij. 44221.
- Ophicobotrys** n. gen. [Bixineae Gilg.].
 ——— 44574.
 ——— *Zenkcri*. Gilg. 44574.
- OPHIORRHIZA** [Rubiaceae].
 ——— *biflora*. Elmer. 44072.
 ——— *pubescens*. Elmer. 44074.
- OPULASTER** [Rosaceae].
 ——— *alabamensis*. Rydberg. 47542.
 ——— *australis*. Rydberg. 47542.
 ——— *cordatus*. Rydberg. 47542.
 ——— *Hapemanii*. Rydberg. 47542.
- OPUNTIA** [Cactaceae].
 ——— *atropes*. Rose. 43258.
 ——— *Cardenche*. Griffiths. 44710.
 ——— *Castillae*. Griffiths. 44710.
 ——— *Chaveña*. Griffiths. 44710.
 ——— *Cochinera*. Griffiths. 44710.
 ——— *comonduensis* n. comb. Britton & Rose. 43258.
 ——— *Covillei*. Britton & Rose. 43258.
 ——— *Cuija* n. comb. Rose. 43258.
 ——— *depressa*. Rose. 43258.
 ——— *discata*. Griffiths. 44710.
 ——— *durangensis*. Britton & Rose. 43258.
 ——— *ferruginispina*. Griffiths. 44710.
 ——— *fuliginosa*. Griffiths. 44710.
 ——— *fuscaulis*. Griffiths. 44710.
 ——— *guanica*. Gürke. 44765.
 ——— *guerrana*. Griffiths. 44710.
 ——— *Guilanchi*. Griffiths. 44710.
 ——— *haitiensis*. Britton. 43258.
 ——— *Kunzei*. Rose. 43258.
 ——— *linguiformis*. Griffiths. 44710.

- OPUNTIA** [Cactaceae].
 ——— *littoralis* n. comb. Britton & Rose. 43258.
 ——— *lucens*. Griffiths. 44710.
 ——— *Macdougaliana*. Rose. 43258.
 ——— *macrocalyx*. Griffiths. 44710.
 ——— *Magenta*. Griffiths. 44710.
 ——— *megalarthra*. Rose. 43258.
 ——— *Millspaughii*. Britton. 43258.
 ——— *Nelsonii*. Rose. 43258.
 ——— *ncoarbuscula*. Griffiths. 44710.
 ——— *pallida*. Rose. 43258.
 ——— *plumbca*. Rose. 43258.
 ——— *Pollardi*. Britton & Rose. 43258.
 ——— *pumila*. Rose. 43258.
 ——— *Santa-Rita* n. comb. Rose. 47463.
 ——— *Taylori*. Britton & Rose. 43258.
 ——— *tricophora* n. comb. Britton & Rose. 43258.
 ——— *Vaseyi* n. comb. Britton & Rose. 43258.
 ——— *vivipara*. Rose. 47462.
- OREOCHARIS** [Gesneriaceae].
 ——— *amabilis*. Dunn. 43980.
 ——— *aurea*. Dunn. Kew Bull., London, 1908. (19).
 ——— *Benthami* var. *reticulata* n. var. Dunn. 43980.
- OREOPANAX** [Araliaceae].
 ——— *Aquifolium*. Harms. 44899.
 ——— *Candamoanus*. Harms. 44899.
 ——— *cuspidatus*. Harms. 44899.
 ——— *polycephalus*. Harms. 44899.
 ——— *sandianus*. Harms. 44899.
 ——— *stenophyllus*. Harms. 44899.
 ——— *Weberbaueri*. Harms. 44899.
- OREOSCLADIUM** [Umbelliferae].
 ——— *scabrum*. Wolff. 48924.
- ORIGANUM** [Labiatae].
 ——— *foliolosum*. Lojacono. 46075.
- Oritrephes** n. gen. [Melastomaceae].
 ——— *Ridley*. 47370.
 ——— *pulchra*. Ridley. 47370.
- OROBANCHE** [Orobanchaceae].
 ——— *lutea*. Lojacono. 46075.
 ——— *versicolor* f. *redundans* n. f. Beck.
- OROPHEA** [Anonaceae].
 ——— *bracteolata*. Merrill. 46425.
 ——— *luzoniensis* n. nom. Merrill. 46425.
- ORTHOLOMA** [Leguminosae].
 ——— *baldshuanica*. Fedtschenko, B. 44222.
 ——— *mumynabadensis*. Fedtschenko, B. 44222.
 ——— *rosaeformis*. Fedtschenko, B. 44222.
- ORTHOSIPHON** [Labiatae].
 ——— *Ellenbeckii*. Gürke. 44751.
 ——— *silvicola*. Gürke. 44751.
- OSMORHIZA** [Umbelliferae].
 ——— *longistylis villicaulis* n. var. Fernald. 44233.
- Otoxis** n. gen. [Geraniaceae]. Small. 47982.
 ——— *rubrocincta* n. comb. Small. 47982.
- OURATEA** [Ochnaceae].
 ——— *Gilgiana*. Winkler. 48880.
- OXALIS** [Geraniaceae].
 ——— *macra*. Small. 47982.
 ——— *stricta* var. *decumbens* n. var. Bitter. 43018.
- OXERA** [Verbenaceae].
 ——— *arborca*. Schlechter. 47702.
 ——— *floribunda*. Schlechter. 47702.
- OXYANTHUS** [Rubiaceae].
 ——— *unyorensis*. Moore. 46561.
- OXYBAPHUS** [Nyctagineae].
 ——— *linearis* n. comb. Robinson. 47399.
- OXYMITRA** [Anonaceae].
 ——— *longiflora*. Merrill. 46424.
 ——— *paucinervis*. Merrill. 46424.
- OXYPOLIS** [Umbelliferae].
 ——— *destructus*. Cockerell. 43560.
 ——— *rigidor ambiguus* n. comb. Robinson. 47399.
- OXYTROPIS** [Leguminosae].
 ——— *Boguschi*. Fedtschenko, B. 44222.
 ——— *Lacoste* nom. nud. Danguy. 43719.
 ——— *pamirica* nom. nud. Danguy. 43719.
 ——— *riparia*. Zahn. 45967.
 ——— *Straussii*. Bornmüller. 43126.
- PACHISTIMA** ? [Celastrineae].
 ——— *integra*. Cockerell. 43560.

- PACHYCARPUS** [Asclepiadeae].
 ——— *campanulatus* n. comb. Brown. 43292.
 ——— *campanulatus* var. *Sutherlandi* n. var. Brown. 43292.
 ——— *decorus*. Brown. 43292.
 ——— *Gerrardi* n. comb. Brown. 43292.
 ——— *grandiflorus* var. *chrysanthus* n. var. Brown. 43292.
 ——— *grandiflorus* var. *clatocarيناتus* n. var. Brown. 43292.
 ——— *grandiflorus* var. *tomentosus* n. var. Brown. 43292.
 ——— *inconstans*. Brown. 43292.
 ——— *insignis* n. comb. Brown. 43292.
 ——— *linearis* n. comb. Brown. 43292.
 ——— *natalensis*. Brown. 43292.
 ——— *plicatus*. Brown. 43292.
 ——— *rostratus*. Brown. 43292.
 ——— *stelliceps*. Brown. 43292.
 ——— *stenoglossus* Brown. 43292.
- PACHYGONE** [Menispermaceae].
 ——— *nitida* Pierre mss. Gagnepain. 44467.
- PACHYLOBUS** [Burseraceae].
 ——— *Osika*. Guillaumin. 44777.
- PACHYPHRAGMA** [Cruciferae].
 ——— *macrophyllum* n. comb. Busch. 45712.
- PACHYPODIUM** [Asclepiadeae].
 ——— *Baroni*. Costantin & Bois. 43624.
 ——— *Drakci*. Costantin & Bois. 43624.
 ——— *Geayi*. Costantin & Bois. 43624.
 ——— *ramosum*. Costantin & Bois. 43624.
- PACHYSANDRA** [Euphorbiaceae].
 ——— *stylosa*. Dunn. 43978.
- PALAEQUIM** [Sapotaceae].
 ——— *elongatum*. Merrill. 46425.
 ——— *polyandrum*. Robinson. 47401.
 ——— *retusum*. Merrill. 46425.
- PALAU** [Malvaceae].
 ——— *geranioides*. Ulbrich. 48519.
 ——— *mollendoënsis*. Ulbrich. 48519.
 ——— *pusilla*. Ulbrich. 48519.
 ——— *velutina*. Ulbrich & Hill. 48519.
 ——— *Weberbaueri*. Ulbrich. 48519.
- PALICOUREA** [Rubiaceae].
 ——— *aragmatophylla*. Schumann & Krause. 45627.
 ——— *calothyrsus*. Schumann & Krause. 45627.
 ——— *chlorococrulea*. Krause. 45627.
 ——— *heterochroma*. Schumann & Krause. 45627.
 ——— *iguitoensis*. Krause. 45625.
 ——— *juruana*. Krause. 45625.
 ——— *Lagesii*. Schumann & Krause. 45625.
 ——— *lasioncura*. Krause. 45625.
 ——— *lasiophylla*. Krause. 45627.
 ——— *latifolia*. Krause. 45627.
 ——— *membranifolia*. Schumann & Krause. 45627.
 ——— *molliramis*. Schumann & Krause. 45627.
 ——— *myrtifolia*. Schumann & Krause. 45627.
 ——— *nigricans*. Krause. 45625.
 ——— *Ponasaë*. Krause. 45625.
 ——— *quercticola*. Schumann & Krause. 45627.
 ——— *roseiflora*. Schumann & Krause. 45625.
 ——— *salmonea*. Schumann & Krause. 45627.
 ——— *sandiensis*. Krause. 45627.
 ——— *stenophylla*. Krause. 45627.
 ——— *stenostachys*. Krause. 45627.
 ——— *tectoneura*. Schumann & Krause. 45627.
 ——— *Ulei*. Schumann & Krause. 45625.
- PALIURUS** [Rhamnaceae].
 ——— *Haydeni* n. nom. Cockerell. 43560.
 ——— *populiferus*. Berry. 42961.
- PANAX** [Araliaceae].
 ——— *Andrewsii*. Cockerell. 43557.
- PANCHERIA** [Saxifrageae].
 ——— *insignis*. Schlechter. 47702.
- PAPAVER** [Papaveraceae].
 ——— *Schelkownikovi*. Busch. 43366.
- PAPPEA** [Sapindaceae].
 ——— *fulva*. Conrath. Kew Bull., London, 1908, (221).
- PARABOEA** [Gesneraceae].
 ——— *rubiginosa*. Ridley. 47370.
- PARAMIGNYA** [Rutaceae].
 ——— *mindanauensis*. Merrill. 46424.

- PARATROPHIS** [Urticaceae].
 ——— *Ostermeyerii*. Reehinger. 47256.
 ——— *viridissima*. Reehinger. 47256.
 ——— *Zahlbruckneri*. Reehinger. 47256.
- PARIETARIA** [Urticaceae].
 ——— *lorifolia*. Lojaccono. 46075.
- PARKIA** [Leguminosae].
 ——— *agboensis*. Chevalier. 43492.
 ——— *bicolor*. Chevalier. 43492.
- PARNASSIA** [Saxifrageae].
 ——— *Filchneri*. Ulbrich. 43832A.
- PAROPSIA** [Bixineae].
 ——— *Braunii*. Gilg. 44574.
 ——— *Britzelii*. Gilg. 44574.
- PAROPSIOPSIS** [Bixineae].
 ——— *bipindensis*. Gilg. 44574.
 ——— *Jollyana*. Gilg. 44574.
 ——— *leucantha*. Gilg. 44574.
 ——— *pulchra*. Gilg. 44574.
 ——— *Zenkeri*. Gilg. 44574.
- PARRYA** [Cruciferae].
 ——— *bellidifolia* (sine descriptione). Danguy. 43719.
- PARTHENOCISSUS** [Ampelideae].
 ——— *Osborni*. Cockerell. 43560.
- PASSIFLORA** [Passifloreae].
 ——— *altibilobata*. Hemsley. Kew Bull., London, 1908, (17).
 ——— *Wilsoni*. Hemsley. t.c. (17).
 ——— *Warmingii* subsp. *chacoënsis* n. subsp. Fries. 44402.
- PAULOWILHELMIA** [Acanthaceae].
 ——— *pubescens*. Lindau. 43492.
- PAULOWNIA** [Scrophularineae].
 ——— *Duclouxii*. Dode. 43876.
 ——— *meridionalis*. Dode. 43876.
- PAVETTA** [Rubiaceae].
 ——— *Barnesii*. Elmer. 44072.
 ——— *ruenzoriensis*. Moore. 47324.
- PAVONIA** [Malvaceae].
 ——— *apiculata*. Fries. 44403.
 ——— *campestris*. Fries. 44403.
 ——— *commutata*. Conrath. Kew Bull., London, 1908, (220).
 ——— *Gürkeana*. Fries. 44403.
 ——— *laetivirens*. Fries. 44403.
 ——— *lanata*. Fries. 44403.
 ——— *Malmeana*. Fries. 44403.
 ——— *matlogrossensis*. Fries. 44403.
- PAVONIA** [Malvaceae].
 ——— *melanostyla*. Ulbrich. 48520.
 ——— *nana*. Ulbrich. 48516.
 ——— *orbicularis*. Ulbrich. 48519.
 ——— *piauhuyensis*. Ulbrich. 48520.
 ——— *platyloba*. Fries. 44403.
 ——— *prionophylla*. Fries. 44403.
- PEDICULARIS** [Scrophularineae].
 ——— *aquilina*. Bonati. 43098.
 ——— *daucifolia*. Bonati. 43098.
 ——— *dichotoma*. Bonati. 43098.
 ——— *Duclouxii*. Bonati. 43098.
 ——— *Garnicri*. Bonati. 43098.
 ——— *heterophylla*. Bonati. 43098.
 ——— *Komarowii*. Bonati. Kew Bull., London, 1908, (252).
 ——— *latituba*. Bonati. 43098.
 ——— *Lecontei*. Bonati. 43099.
 ——— *nudicaulis*. Bonati. 43098.
 ——— *Pheulpini*. Bonati. 43098.
 ——— *pteridifolia*. Bonati. Kew Bull., London, 1908, (252).
 ——— *ramosissima*. Bonati. 43098.
 ——— *sparsiflora*. Bonati. Kew Bull., London, 1908, (253).
 ——— *Steiningeri*. Bonati. 43098.
 ——— *yargongensis*. Bonati. 43098.
- PEIRESKIA** [Cactaceae].
 ——— *bahiensis*. Gürke. 44753.
- PEIRESKIOPSIS** [Cactaceae].
 ——— *Kellermanii*. Rose. 44756.
 ——— *velutina*. Rose. 44756.
- PELARGONIUM** [Geraniaceae].
 ——— *terebinthinaceum* n. comb. Small. 44871.
- PELTARIA** [Cruciferae].
 ——— *Aethionematopsis* n. sect. Busch. 45712.
 ——— *Woronowii*. Busch. 43367 & 45712.
- PENTACME** [Dipterocarpeae].
 ——— *contorta* n. comb. Merrill & Rolfe. 46430.
- PENTAGONIA** [Rubiaceae].
 ——— *magnifica*. Krause. 45627.
- PENTANISIA** [Rubiaceae].
 ——— *spicata*. Moore. 46561.
- PENTAPANAX** [Araliaceae].
 ——— *Ulei*. Harms. 44901.
- PENTAPHRAGMA** [Campanulaceae].
 ——— *grandis*. Ridley. 47370.
- PENTAPHYLAX** [Ternstroemiaceae].
 ——— *malayana*. Ridley. 47370.

PENTAS [Rubiaceae].

- *nobilis*. Moore. 46561.
 ————— *pubiflora*. Moore. 47324.
 ————— *pubiflora* var. *longistyla* n.
 var. Moore. 47324.

PENTOCYNA [Ochnaceae].

- *ramosa*. Van Tieghem.
 48567.

PENTOPETIA [Asclepiadeae].

- *Boivini*. Costantin & Gal-
 laud. 43626.
 ————— *graminifolia*. Costantin &
 Gallaud. 43626.

PEPEROMIA [Piperaceae].

- *albispica*. C. DC. 43405.
 ————— *anisophylla*. C. DC. 43405.
 ————— *arboreseda*. C. DC. 43405.
 ————— *arboreseda moyobambana*.
 C. DC. 43405.
 ————— *bilobulata*. C. DC. 43405.
 ————— *caucana*. C. DC. 43405.
 ————— *chagalana*. C. DC. 43405.
 ————— *cordulilimba*. C. DC. 43405.
 ————— *discistila*. C. DC. 43405.
 ————— *distachya* β *pubescens* n. var.
 C. DC. 43405.
 ————— *fuscispica*. C. DC. 43405.
 ————— *galioides*. var. *aromatica* n.
 var. 43405.
 ————— *Hoelscheri*. Winkler. 48880.
 ————— *inaequalifolia* β *emarginata*
 n. var. C. DC. 43405.
 ————— *manabina*. C. DC. 43405.
 ————— *mercedana*. C. DC. 43405.
 ————— *modicilimba*. C. DC. 43405.
 ————— *muscigaudens*. C. DC. 43405.
 ————— *Nakaharai*. Hayata. 44945.
 ————— *oxyphylla*. C. DC. 43405.
 ————— *Pakipski*. C. DC. 43405.
 ————— *palcana*. C. DC. 43405.
 ————— *perhispidula*. C. DC. 43405.
 ————— *puberulibacca*. C. DC. 43405.
 ————— *reptilis*. C. DC. 43405.
 ————— *rubescens*. C. DC. 43405.
 ————— *rupiseda*. C. DC. 43405.
 ————— *rurczoriensis*. Rendle.
 47324.
 ————— *sarchophylla* β *minor* n. var.
 C. DC. 43405.
 ————— *sublaeviflora*. C. DC. 43405.
 ————— *tenuiramea*. C. DC. 43405.
 ————— *umbelliformis*. C. DC. 43405.
 ————— *villicaulis*. C. DC. 43405.
 ————— *Weberbaueri*. C. DC. 43405.

PERA [Euphorbiaceae].

- *bahiana*. Ule. 48531.

PERESKIA [Cactaceae].

- *Godseffiana*. Hort. Gard.
 Chron., London. (Ser. 3),
 43, 1908, (257, fig. 114).

PERGULARIA [Asclepiadeae].

- *extensa* n. comb. Brown.
 43292.
 ————— *garipeensis* n. comb. Brown.
 43292.

PERSEA [Laurineae].

- *coloradica*. Cockerell. 43560.

PERSEOXYLON† [Laurineae].

- *californicum*. Platen. 47065.
 ————— *Eberi*. Platen. 47065.

PETRAEOVITEX [Verbenaceae].

- *bambusctorum*. King &
 Gamble. Kew Bull.,
 London, 1908, (113).
 ————— *Scortechinii*. King &
 Gamble. Kew Bull.,
 London, 1908, (113).

PETROPHYTUM [Rosaceae].

- *acuminatum*. Rydberg.
 47542.
 ————— *cinerascens* n. comb. Ryd-
 berg. 47542.
 ————— *Hendersoni* n. comb. Ryd-
 berg. 47542.

PHACA [Leguminosae].

- *Wilmattae*. Cockerell.
 43556.

PHEANTHUS [Aronaceae].

- *ebracteolatus* n. comb.
 Merrill. 46425.

PHEAOPAPPUS [Compositae].

- *declinatus* var. *niveus* n. var.
 Bornmüller. 43122.

PHASEOLUS [Leguminosae].

- *Uleanus*. Harms. 44900.

PHELLODENDRON [Rutaceae].

- *Fargesii*. Dode. 43863.
 ————— *Lavalli*. Dode. 43863.
 ————— *macrophyllum*. Dode. 43863.
 ————— *sinense*. Dode. 43863.

PHILADELPHUS [Saxifrageae].

- *madrensis*. Hemsley. Kew
 Bull., London, 1908, (251).
 ————— *palaeophilus*. Cockerell.
 43560.

PHYLLAGATHIS [Melastomaceae].

- *chinensis*. Dunn. 43980.

- PHYLLANTHUS** [Euphorbiaceae].
 ————— *acuminatissimus*. Robinson.
 47401.
 ————— *alpestris*. Beille. 43492.
 ————— *Chevalieri*. Beille. 43492.
 ————— *petraeus*. Beille. 43492.
 ————— *santhomensis*. Beille. 43492.
 ————— *tenuirhachis*. Smith. 48551.
- PHYLLOBOTRYUM** [Bixineae].
 ————— *Zenkeri*. Gilg. 44574.
- PHYSALIS** [Solanaceae].
 ————— *Bodinieri*. Léveillé &
 Vaniot. 45861.
 ————— *cham esurachoides*. Makino.
 46234.
 ————— *Esquirolii*. Léveillé &
 Vaniot. 45861.
- PHYSOCARPUS** [Rosaceae].
 ————— *opulifolius intermedius* n.
 comb. Robinson. 47399.
- PHYSOSTELMA** [Asclepiadeae].
 ————— *Betchei*. Schlechter. 47701.
- PICRIS** [Compositae].
 ————— *Pitardiana*. Gandoger.
 44490.
- PIERIS** [Ericaceae].
 ————— *corcana*. Léveillé. 45866.
 ————— *Fauriei*. Léveillé. 45866.
- PILEA** [Urticaceae].
 ————— *aquarum*. Dunn. 43980.
- PILOCEREUS** [Cactaceae].
 ————— *setosus*. Gürke. 44753.
- PIMPINELLA** [Umbelliferae].
 ————— *brachycarpa*. Nakai. 46684.
 ————— *koreana* emend. Nakai.
 46684.
 ————— *koreana* var. *uchiyamana* n.
 var. Nakai. 46684.
- PINGUICULA** [Lentibulariæ].
 ————— *Reichenbachiana*. Schindler.
 47697.
- PIPER** [Piperaceae].
 ————— *acutifolium* var. *subverbasci-*
folium n. var. C. DC.
 43405.
 ————— *albozonatum*. C. DC. 43405.
 ————— *cordilimbrum*. C. DC. 43405.
 ————— *costatum*. C. DC. 43405.
 ————— *dimetræ*. C. DC. 43405.
 ————— *longispicum*. C. DC. 43405.
 ————— *manabinum*. C. DC. 43405.
 ————— *Mohomoho*. C. DC. 43405.
 ————— *monzonense*. C. DC. 43405.
 ————— *obovatilimbum*. C. DC.
 43405.
 ————— *perareolatum*. C. DC. 43405.
- PIPER** [Piperaceae].
 ————— *pectaresanum*. C. DC. 43405.
 ————— *plagiocladum*. C. DC. 43405.
 ————— *popayanense*. C. DC. 43405.
 ————— *pseudobarbatum*. C. DC.
 43405.
 ————— *pubibaccum*. C. DC. 43405.
 ————— *sandianum*. C. DC. 43405.
 ————— *sciaphilum*. C. DC. 43405.
 ————— *semperflorens*. C. DC. 43405.
 ————— *stomachicum*. C. DC. 43405.
 ————— *subconcinnum*. C. DC.
 43405.
 ————— *subflavispicum*. C. DC.
 43405.
 ————— *subnitidum*. C. DC. 43405.
 ————— *tenuilimbum*. C. DC. 43405.
 ————— *timbiquinum*. C. DC. 43405.
 ————— *Tolimaæ*. C. DC. 43405.
 ————— *trichostylum*. C. DC. 43405.
 ————— *Vaupelii*. Lauterbach.
 45775.
 ————— *volubile*. C. DC. 43405.
- PISONIA** [Nyctagineae].
 ————— *boliviana*. Heimerl. 44971.
 ————— *Uleana*. Heimerl. 44971.
 ————— *philippinensis*. Merrill &
 Rolfe. 46430.
- PITTOSPORUM** [Pittosporaceae].
 ————— *Balansæ*. Gagnepain.
 44473.
 ————— *brevicalyc.* Gagnepain.
 44473.
 ————— *Clementis*. Merrill. 46424.
 ————— *crispulum*. Gagnepain.
 44473.
 ————— *epiphyticum*. Merrill. 46424.
 ————— *pulchrum*. Gagnepain.
 44473.
 ————— *rhodotrichum*. Schlechter.
 47702.
 ————— *tonkinense*. Gagnepain.
 44473.
- PLANERA** [Urticaceae].
 ————— *myriacæfolia* n. comb. Cock-
 erell. 43560.
- PLANTAGO** [Plantagineae].
 ————— *peloritana*. Lojacono. 46075.
- PLATANINIUM** [Platanaceae].
 ————— *crystallophilum*. Platen.
 47065.
 ————— *Knowltoni*. Platen. 47065.
 ————— *pacificum*. Platen. 40065.
- PLATANUS** [Platanaceae].
 ————— *cretica*. Dode. 43874.
 ————— *densicoma*. Dode. 43874.
 ————— *elatior*. Dode. 43874.
 ————— *Kümmelei*. Berry. 42961.

- PLATYMISCIUM** [Leguminosae].
 ——— *obtusifolium*. Harms. 44900.
- PLECTRANTHUS** [Labiatae].
 ——— *Alleni*. Wright. Kew Bull., London, 1908, (437).
 ——— *Erlangeri*. Gürke. 44751.
 ——— *lilacinus*. Gürke. 44751.
 ——— *panganensis*. Gürke. 44751.
 ——— *pendulus*. Gürke. 44751.
 ——— *rupicola*. Gürke. 44751.
 ——— *sukarensis*. Gürke. 44751.
 ——— *Wollstoni*. Moore. 47324.
- PLECTRONIA** [Rubiaceae].
 ——— *myriantha*. Schlechter & Krause. 47702.
- PLEONOTOMA** [Bignoniaceae].
 ——— *auriculatum*. K. Schum. MS. Sprague. 48073.
- PLEUROSTYLIA** [Celastrineae].
 ——— *africana*. Loesener. 46055.
 ——— *serrulata*. Loesener. 46055.
- PLUNKENETIA** [Euphorbiaceae].
 ——— *lordensis*. Ule. 48525.
 ——— *macrostyla*. Ule. 48525.
 ——— *sinuata*. Ule. 48531.
- PLUMIERIA** [Apocynaceae].
 ——— *caracasana*. Johnston. 47367.
- PODANTHUM** [Campanulaceae].
 ——— *Woronowii*. Fomin. 44333.
- POGGEA** [Bixineae].
 ——— *kamerunensis*. Gilg. 44574.
 ——— *stenura*. Gilg. 44574.
- POGOSTEMON** [Labiatae].
 ——— *Championii*. Prain. Kew Bull., London, 1908, (254).
 ——— *Griffithii*. Prain. t.c. (181).
 ——— *hispidus*. Prain. t.c. (254).
 ——— *nepetoides*. Stapf. t.c. (116).
- POLANISIA** [Capparideae].
 ——— *triphylla*. Conrath. Kew Bull., London, 1908, (220).
- POLYALTHIA** [Anonaceae].
 ——— *clusiflora* (Merr.) n. comb. Robinson. 47400.
 ——— *elongata*. Merrill. 46425.
 ——— *Williamsii*. Robinson. 47401.
 ——— *venosa*. Merrill. 46425.
- POLYGALA** [Polygaleae].
 ——— *anatina*. Chodat. 43504.
 ——— *Mandoni*. Chodat. 43504.
 ——— *monticola*. Ridley. 47370.
 ——— *Weberbaueri*. Chodat. 43504.
 ——— *Weberbaueri* var. *dolichocarpa* n. var. Chodat. 43504.
- POLYGONUM** [Polygonaceae].
 ——— *biconvexum*. Hayata. 44945.
 ——— *crassum*. Lojacano. 46075.
 ——— *Duclouxii*. Léveillé & Vaniot. 45866.
 ——— *dumetorum cristatum* n. comb. Robinson. 47399.
 ——— *glanduliferum*. Nakai. 46685.
 ——— *insulare*. Lojacano. 46075.
 ——— *minimum* f. Kinkel. 44086.
 ——— *minutum*. Hayata. 44945.
 ——— *morrisonense*. Hayata. 44945.
 ——— *Todari*. Lojacano. 46075.
 ——— *tomentosum viride* n. f. Litvinov. 45954.
 ——— *yunnanense*. Léveillé. 45866.
 ——— *Zizag*. Léveillé & Vaniot. 45866.
- POLYTHECANTHUM** [Ochnaceae].
 ——— *cambodianum*. Van Tieghem. 48567.
 ——— *Lefevrei*. Van Tieghem. 48567.
 ——— *Thoreli*. Van Tieghem. 48567.
- POLYTHECIUM** [Ochnaceae].
 ——— *Pierrei*. Van Tieghem. 48567.
- POMADERRIS** [Rhamnaceae].
 ——— *neo-caledonica*. Schlechter. 47702.
- POPOWIA** [Anonaceae].
 ——— *Dawci*. Diels. 43831.
 ——— *littoralis*. Bagshawe & Baker. 42744.
 ——— *Mannii*. Baillon. [Deser. emend.] Sprague. Kew Bull., London, 1908, (52).
 ——— *polyandra* n. comb. Merrill. 46425.
- POPULUS** [Salicaceae].
 ——— *arctica decipiens* n. comb. Cockerell. 43560.
 ——— *cerceidiphylla*. Britton. 43257.
 ——— *crassa* n. comb. Cockerell. 43560.
 ——— *illicitana*. Dode. 43877.
 ——— *pseudocedrcnria*. Cockerell. 43560.
 ——— *Tweedyi*. Britton. 43257.
 ——— *Wislicenzi* n. comb. Sargent. 47602.
- POSOQUERIA** [Rubiaceae].
 ——— *speciosa*. Krause. 45625.

POTENTILLA [Rosaceae].

- *adscharica* var. *gymnosepala*
f. *amblyodonta* n. f. Wolf.
48920.
- *adscharica* var. *gymnosepala*
n. var. Wolf. 48920.
- *adscharica* var. *gymnosepala*
f. *hirsutissima* n. f. Wolf.
48920.
- *adscharica* var. *gymnosepala*
f. *polyodonta* n. f. Wolf.
48920.
- *adscharica* var. *gymnosepala*
f. (*monstrosa* ?) *schistose-*
pala n. f. Wolf. 48920.
- *adscharica* var. *gymnosepala*
f. *vulgata* n. f. Wolf.
48920.
- *adscharica* var. *trichosepala*
n. var. Wolf. 48920.
- *adscharica* var. *trichosepala*
f. *parviflora* n. f. Wolf.
48920.
- *adscharica* var. *trichosepala*
f. *typica* n. f. Wolf. 48920.
- *alaskana*. Rydberg. 47542.
- *alpestris* var. *Brotheriana* n.
var. Wolf. 48920.
- *alpestris* var. *gelidiformis* n.
var. Wolf. 48920.
- *alpestris* f. *micropetala* n. f.
Wolf. 48920.
- *alpestris* f. *pygmaea* n. f.
Wolf. 48920.
- *alpestris* f. *septenata* n. f.
Wolf. 48920.
- *alpestris* f. *stenopetala* n. f.
Wolf. 48920.
- *amadorensis*. Rydberg.
47542.
- *angustata*. Rydberg. 47542.
- *Anserina* f. *jurcata* n. f.
Wolf. 48920.
- *Anserina* var. *hirsuta* n. var.
Wolf. 48920.
- *Anserina* var. *maoria* n. var.
Wolf. 48920.
- *Anserina* var. *tatsienluensis*
n. var. Wolf. 48920.
- *Anserina* f. *tuberosa* n. f.
Wolf. 48920.
- *arachnoidea*. Douglas.
47542.
- *arenaria* f. *discolor* n. f.
Wolf. 48920.
- *argaea* var. *Raddicana* n. var.
Wolf. 48920.
- *argaea* var. *typica* n. var.
Wolf. 48920.

POTENTILLA [Rosaceae].

- *argentea* var. *dissecta* f.
cinerascens n. f. Wolf.
48920.
- *argentea* var. *dissecta* f. *vir-*
descens n. f. Wolf. 48920.
- *argyrea*. Rydberg. 47542.
- *argyrophylla* var. *leucochrou*
n. var. Wolf. 48920.
- *astragalifolia* var. *latisecta* n.
var. Wolf. 48920.
- *atrosanguinea* var. *cataclines*
n. var. Wolf. 48920.
- *baltistana*. Wolf. 48920.
- *biflora* var. *atenopetala* n.
var. Wolf. 48920.
- *biflora* var. *lahulensis* n. var.
Wolf. 48920.
- *bifurca* var. *pusilla* n. var.
Wolf. 48920.
- *bifurca* var. *typica* f. *mon-*
strosa n. f. Wolf. 48920.
- *bifurca* var. *unijuga* n. var.
Wolf. 48920.
- *Blaschkiana* var. *glomerata*
n. var. Wolf. 48920.
- *Blaschkiana* var. *permollis*
n. var. Wolf. 48920.
- *Bodinieri*. Léveillé. 45860.
- *Bruceae*. Rydberg. 47542.
- *Bungei* var. *Hartmanniana*
n. var. Wolf. 48920.
- *camporum*. Rydberg. 47542.
- *canescens* var. *inciso-serrata*
n. var. Wolf. 48920.
- *canescens* var. *typica* f. *de-*
generata n. f. Wolf.
48920.
- *canescens* var. *typica* f. *lanu-*
ginosa n. f. Wolf. 48920.
- *canescens* var. *typica* f. *oligo-*
donta n. f. Wolf. 48920.
- *canescens* var. *typica* f. *polygo-*
donta n. f. Wolf. 48920.
- *canescens* var. *typica* f. *vires-*
cens n. f. Wolf. 48920.
- *caulescens* var. *cebenensis*
Siegfr. in sched. Wolf.
48920.
- *caulescens* var. *genuina* n.
var. Wolf. 48920.
- *caulescens* var. *genuina* f.
multidentata n. f. Wolf.
48920.
- *chrysantha* var. *asiatica* n.
var. Wolf. 48920.
- *chrysantha* var. *normalis*.
Wolf. 48920.
- *comaroides* var. *stenobactyla*
n. var. Wolf. 48920.

POTENTILLA [Rosaceae].

- _____ *comosa*. Rydberg. 47542.
 _____ *concinna* var. *humifusa* n.
 var. Wolf. 48920.
 _____ *conciniformis* var. *obovati-*
folia n. var. Wolf. 48920.
 _____ *concolor*. Rolfe. 47422.
 _____ *Cryptotachiae* var. *obovata* n.
 var. Wolf. 48920.
 _____ *dascia*. Rydberg. 47542.
 _____ *dichroa*. Rydberg. 47542.
 _____ *diversifolia* var. *genuina* n.
 var. Wolf. 48920. n.
 _____ *divisa*. Rydberg. 47542.
 _____ *Drummondii* var. *genuina* n.
 var. Wolf. 48920.
 _____ *durangensis*. Rydberg.
 47542.
 _____ *effusa* var. *coloradensis* n.
 var. Wolf. 48920.
 _____ *effusa* var. *rupicola* n. var.
 Wolf. 48920.
 _____ *Elmeri*. Rydberg. 47542.
 _____ *cremica*. Wolf. 48920.
 _____ *erectata*. Wolf. 48920.
 _____ *erectata* var. *robusta* n. var.
 Wolf. 48920.
 _____ *Fedtschenkoana* var. *adres-*
cens n. var. Wolf. 48920.
 _____ *Fedtschenkoana* var. *digitata*
 n. var. Wolf. 48920.
 _____ *Fedtschenkoana* var. *minor*
 n. var. Wolf. 48920.
 _____ *Fedtschenkoana* var. *subtri-*
juga n. var. Wolf. 48920.
 _____ *foveolata* var. *multisecta* n.
 var. Wolf. 48920.
 _____ *flavovirens*. Rydberg. 47542.
 _____ *fragarioides* var. *stolonifera*
 f. *Kamtschatica* n. f. Wolf.
 48920.
 _____ *fragarioides* var. *typica* f.
vegetior n. f. Wolf. 48920.
 _____ *Fryxianana* var. *grandiflora*
 n. var. Wolf. 48920.
 _____ *fruticosa* var. *lanatica* n.
 var. Wolf. 48920.
 _____ *fruticosa* var. *tennifolia* f.
glabrescens n. f. Wolf.
 48920.
 _____ *fruticosa* var. *vulgaris* f.
androdynamica n. f. Wolf.
 48920.
 _____ *Gaudini* var. *typica* n. var.
 Wolf. 48920.
 _____ *Gaudini* var. *typica* f. *glandu-*
dulosa n. f. Wolf. 48920.
 _____ *Gaudini* var. *typica* f. *glandu-*
losa n. f. Wolf. 48920.

POTENTILLA [Rosaceae].

- _____ *Gaudini* var. *virescens* n. var.
 Wolf. 48920.
 _____ *Gaudini* var. *virescens* f.
nana n. f. Wolf. 48920.
 _____ *Gaudini* var. *virescens* f.
pitiosior n. f. Wolf. 48920.
 _____ *gelida* var. *genuina* n. var.
 Wolf. 48920.
 _____ *gelida* var. *Turczaninowiana*
 n. var. Wolf. 48920.
 _____ *geranioides* var. *armeniaca*
 n. var. Wolf. 48920.
 _____ *geranioides* var. *armeniaca* f.
urmiensis n. f. Wolf.
 48920.
 _____ *gilanica*. Wolf. 48920.
 _____ *glabrata* n. comb. Rydberg.
 47542.
 _____ *Goldmani*. Painter. 47542.
 _____ *gracilis* var. *Hallii* n. var.
 Wolf. 48920.
 _____ *gracilis* var. *viridescens* n.
 var. Wolf. 48920.
 _____ *grosseserrata*. Rydberg.
 47542.
 _____ *Hassci*. Rydberg. 47542.
 _____ *Hem-leyana*. Wolf. 48920.
 _____ *hirta* var. *ligustica* n. var.
 Wolf. 48920.
 _____ *hirta* var. *pedata* f. *dichasia-*
lis n. f. Wolf. 48920.
 _____ *hispanica* var. *agrimonoides*
 n. var. Wolf. 48920.
 _____ *indica* var. *serrulata* n. var.
 Wolf. 48920.
 _____ *intermedia* var. *tambowensis*
 n. var. Wolf. 48920.
 _____ *intermittens*. Rydberg.
 47542.
 _____ *Kelseyi*. Rydberg. 47542.
 _____ *klamathensis*. Rydberg.
 47542.
 _____ *Komarovianna*. Wolf. 48920.
 _____ *Kryloriana*. Wolf. 48920.
 _____ *kuramensis*. Wolf. 48920.
 _____ *lasia*. Rydberg. 47542.
 _____ *lasiodonta* n. sp. Rydberg.
 47542.
 _____ *leptopetala* var. *genuina* n.
 var. Wolf. 48920.
 _____ *leptopetala* var. *staminea* n.
 var. Wolf. 48920.
 _____ *leptophylla*. Rydberg.
 47542.
 _____ *leucopolitana* var. *genuina* n.
 var. Wolf. 48920.
 _____ *leucopolitana* var. *pliodonta*
 n. var. Wolf. 48920.
 _____ *leurocarpa*. Rydberg. 47542.

POTENTILLA [Rosaceae].

- _____ *Lipskyana*. Wolf. 48920.
 _____ *Lipskyana* var. *gigantea* n.
 var. Wolf. 48920.
 _____ *longiloba*. Rydberg. 47542.
 _____ *lupina*. Rydberg. 47542.
 _____ *macropetala*. Rydberg.
 47542.
 _____ *Martini*. Léveillé. 45860.
 _____ *Matsumurac*. Wolf. 48920.
 _____ *Matsumurac* var. *sublucida*
 n. var. Wolf. 48920.
 _____ *maura*. Wolf. 48920.
 _____ *modesta*. Rydberg. 47542.
 _____ *monspeliensis labradorica* n.
 comb. Fernald. 44223.
 _____ *Nelsoniana*. Rydberg.
 47542.
 _____ *nipharga*. Rydberg. 47542.
 _____ *niponica*. Wolf. 48920.
 _____ *nivea* var. *elongata* n. var.
 Wolf. 48920.
 _____ *nivea* var. *Hookeriana* n. var.
 Wolf. 48920.
 _____ *nivea* var. *uniflora* n. var.
 Wolf. 48920.
 _____ *opaciformis* f. *eglandulosa* n.
 f. Wolf. 48920.
 _____ *opaciformis* f. *grandifera* n. f.
 Wolf. 48920.
 _____ *opaciformis* var. *umbellata* n.
 var. Wolf. 48665 &
 48920.
 _____ *Opizii* × *verna* n. hybr. (*P.*
 Bayeri m.) Domin.
 43890.
 _____ *orbiculata*. Wolf. 48920.
 _____ *Osterhoutiana*. Wolf. 48920.
 _____ *Palmeri*. Wolf. 48920.
 _____ *Parishii*. Rydberg. 47542.
 _____ *patula* var. *typica* n. var.
 Wolf. 48920.
 _____ *paucijuga* n. sp. Rydberg.
 47542.
 _____ *Pecten*. Rydberg. 47542.
 _____ *Pedersenii*. Rydberg. 47542?
 _____ *pennsylvanica* var. *atrivirens*
 n. var. Wolf. 48920.
 _____ *pennsylvanica* var. *virgulata*
 n. var. Wolf. 48920.
 _____ *perdissecta*. Rydberg. 47542.
 _____ *persica* var. *subternata*. Born-
 müller in sched. Wolf.
 48920.
 _____ *platensis* var. *genuina* var. n.
 Wolf. 48920.
 _____ *platensis* var. *genuina* f.
 platyloba n. f. Wolf.
 48920.

POTENTILLA [Rosaceae].

- _____ *platensis* var. *genuina* f.
 stenoloba n. var. Wolf.
 48920.
 _____ *Pontaninii*. Wolf. 48920.
 _____ *Pontaninii* var. *subdigitata*
 n. var. Wolf. 48920.
 _____ *procumbens* f. *pentamera*
 n. f. Wolf. 48920.
 _____ *procumbens* f. *subsericea* n. f.
 Wolf. 48920.
 _____ *proxima*. Rydberg. 47542.
 _____ *pseudosericea* var. *grandi-
 flora* n. var. Wolf.
 48920.
 _____ *pulcherrima* var. *communis*
 n. var. Wolf. 48920.
 _____ *pulcherrima* var. *condensata*
 n. var. Wolf. 48920.
 _____ *pulcherrima* var. *filipes* n.
 var. Wolf. 48920.
 _____ *pulcherrima* var. *subpinnata*
 n. var. Wolf. 48920.
 _____ *recta* var. *crassa* f. *subcrassa*
 n. f. Wolf. 48920.
 _____ *recta* var. *pilosa* f. *steno-
 sphenena* n. f. Wolf.
 48920.
 _____ *recta* var. *sulphurea* f. *micro-
 teroptala* n. f. Wolf.
 48920.
 _____ *recta* var. *sulphurea* f. *quinata*
 Sagorski in sched. Wolf.
 48920.
 _____ *rectiformis*. Rydberg.
 47542.
 _____ *Regliana*. Wolf. 48920.
 _____ *reptans* var. *mollis* f. *libano-
 tica* n. f. Wolf. 48920.
 _____ *rigidula*. Wolf. 48920.
 _____ *rubripes* var. *minutiflora* n.
 var. Wolf. 48920.
 _____ *rubripes* var. *saximontana* n.
 var. Wolf. 48920.
 _____ *rupestris* var. *americana* n.
 var. Wolf. 48920.
 _____ *rupestris* var. *banatica* n.
 var. Wolf. 48920.
 _____ *rupestris* var. *Halácsyana* n.
 var. Wolf. 48920.
 _____ *rupestris* var. *Halácsyana* f.
 idaea n. f. Wolf. 48920.
 _____ *rupestris* var. *strigosa* n.
 var. Wolf. 48920.
 _____ *rupestris* var. *subalpina* f.
 asperula n. f. Wolf.
 48920.
 _____ *sanguinea*. Rydberg.
 47542.

POTENTILLA [Rosaceae].

- *Saundersiana* var. *caespitosa*
 n. var. Wolf. 48920.
 ——— *sericata*. Wolf. 48920.
 ——— *sericata* var. *condensata* n.
 var. Wolf. 48920.
 ——— *sibirica*. Wolf. 48920.
 ——— *sibirica* var. *elata* n. var.
 Wolf. 48920.
 ——— *sibirica* var. *genuina* n. var.
 Wolf. 48920.
 ——— *sibirica* var. *longipila* n. var.
 Wolf. 48920.
 ——— *sibirica* var. *pectinata* n. var.
 Wolf. 48920.
 ——— *sikkimensis*. Wolf. 48920.
 ——— *simulatrix*. Wolf. 48920.
 ——— *soongorica* var. *viridescens*
 Th. W. in lit. Wolf.
 48920.
 ——— *sordida* var. *genuina* n. var.
 Wolf. 48920.
 ——— *sphenophylla*. Wolf. 48920.
 ——— *subarctica*. Rydberg,
 47542.
 ——— *subvillosa*. Rydberg. 47542.
 ——— *supina* var. *aegyptiaca* f.
 longipila n. f. Wolf.
 48920.
 ——— *supina* var. *egibbosa* n. var.
 Wolf. 48920.
 ——— *supina* var. *paradoxa* n. var.
 Wolf. 48920.
 ——— *supina* var. *paradoxa* f.
 decumbens n. f. Wolf.
 48920.
 ——— *supina* var. *paradoxa* f.
 elatio n. f. Wolf. 48920.
 ——— *Szovitsii*. Wolf. 48920.
 ——— *taurica* var. *Callieri* n. var.
 Wolf. 48920.
 ——— *taurica* var. *genuina* n. var.
 Wolf. 48920.
 ——— *taurica* var. *pirotensis* f.
 phrygia n. f. Wolf.
 48920.
 ——— *tephroleuca*. Wolf. 48920.
 ——— *ternata* var. *vegetior* n. var.
 Wolf. 48920.
 ——— *thuringiaca* var. *elongata* n.
 var. Wolf. 48920.
 ——— *thuringiaca* var. *elongata* f.
 elatio n. f. Wolf.
 48920.
 ——— *thuringiaca* var. *genuina* n.
 var. Wolf. 48920.
 ——— *thyrsiflora* var. *argentei-*
 formis n. var. Wolf.
 48920.

POTENTILLA [Rosaceae].

- *thyrsiflora* var. *brixinensis* n.
 var. Wolf. 48920.
 ——— *tianschanica*. Wolf. 48920.
 ——— *Tormentilla* var. *insignis* n.
 var. Domin. 43890.
 ——— *umbrosa* var. *subglabra* n.
 var. Wolf. 48920.
 ——— *umbrosa* var. *subglabra* f.
 monstrosa n. f. Wolf.
 48920.
 ——— *verna* var. *Amansiana* f.
 glandulosa n. f. Wolf.
 48920.
 ——— *verna* var. *hirsuta* f. *glandu-*
 losa n. f. Wolf. 48920.
 ——— *verna* var. *incisa* f. *glandu-*
 losa n. f. Wolf. 48920.
 ——— *verna* var. *incisa* f. *pilosior*
 n. f. Wolf. 48920.
 ——— *verna* var. *incisa* f. *platy-*
 petala n. f. Wolf.
 48920.
 ——— *verna* mut. *monophylla*.
 Domin. 43886.
 ——— *verna* var. *pseudo-incisa* n.
 var. Wolf. 48920.
 ——— *verna* var. *pseudo-incisa* f.
 glandulosa n. f. Wolf.
 48920.
 ——— *verna* var. *pseudo-incisa* f.
 grandiflora n. f. Wolf.
 48920.
 ——— *verna* var. *pseudo-incisa* f.
 parviflora n. f. Wolf.
 48920.
 ——— *verna* var. *pseudo-incisa* f.
 platypetala n. f. Wolf.
 48920.
 ——— *verna* var. *pseudo-incisa* f.
 stenopetala n. f. Wolf.
 48920.
 ——— *verna* var. *typica* n. var.
 Wolf. 48920.
 ——— *verna* var. *typica* f. *glandu-*
 losa n. f. Wolf. 48920.
 ——— *verna* var. *typica* f. *pilosior*
 n. f. Wolf. 48920.
 ——— *versicolor*. Rydberg.
 47542.
 ——— *verticillaris* var. *condensata*
 n. var. Wolf. 48920.
 ——— *viridior*. Rydberg. 47542.
 ——— *viscidula*. Rydberg. 47542.
 ——— *Vreclandii*. Rydberg.
 47542.
 ——— *Wallichiana* var. *ternata* n.
 var. Wolf. 48920.

- POTERIDIUM [Rosaceae].
 ——— *occidentale* n. comb. Rydberg. 47542.
- POUTERIA [Sapotaceae].
 ——— *juruana*. Krause. 45624.
- PREMNA [Verbenaceae].
 ——— *benquetensis*. Robinson. 47401.
 ——— *Derryana*. King & Gamble. Kew Bull., London, 1908, (107).
 ——— *Kunstleri*. King & Gamble. t.c. (109).
 ——— *littoralis*. King & Gamble. t.c. (107).
 ——— *perakensis*. King & Gamble. t.c. (107).
 ——— *Ridleyi*. King & Gamble. t.c. (109).
 ——— *sterculiifolia*. King & Gamble. t.c. (108).
 ——— var. *cordata* n. var. King & Gamble. t.c. (109).
 ——— *Wrayi*. King & Gamble. t.c. (108).
- PRENANTHES [Compositae].
 ——— *altissima cinnamomea* n. var. Fernald. 44233.
 ——— *purpurea* var. *querciformis* n. var. Murr. 46642.
- PREVOSTEA [Convolvulaceae].
 ——— *Gilgiana*. Pilger. 47035.
- PRIMULA [Primulaceae].
 ——— *biserrata*. Forrest. 44341.
 ——— *brevifolia*. Forrest. 44341.
 ——— *Bulleyana*. Forrest. 44341.
 ——— *coerulea*. Forrest. 44341.
 ——— *congestifolia*. Forrest. 44341.
 ——— *cortusoides* var. *lichiangensis* n. var. Forrest. 44341.
 ——— *delicata*. Forrest. 44341.
 ——— *Dielsii*. Petitmengin. 46988.
 ——— *Dubernardiana*. Forrest. 44341.
 ——— *elatio* var. *Lingelsheimii* n. var. Pax. 46925.
 ——— *Filchnerae*. Knuth. 43832.
 ——— *Forrestii*. Balfour. 44341.
 ——— *langkongensis*. Forrest. 44341.
 ——— *Lecomtei*. Petitmengin. 46988.
 ——— *Littoniana*. Forrest. 44341.
 ——— *longituba*. Forrest. 44341.
 ——— *officinalis* mut. *horticola*. Domin. 43886.
- PRIMULA [Primulaceae].
 ——— *taliensis*. Forrest. 44341.
 ——— *Veitchiana*. Petitmengin. 46988.
- PROSOPIS [Leguminosae].
 ——— *juliflora velutina* n. comb. Sargent. 47602.
- PROTEA [Proteaceae].
 ——— *cryophila*. Bohn. 43095.
- PRUNELLA [Labiatae].
 ——— *coeruleascens*. Lojaccono. 46075.
- Pruninium † n. gen. [Rosaceae]. Platen. 47065.
 ——— *gummosum*. Platen. 47065.
- PRUNOIDES† [Rosaceae].
 ——— *inequalis*. Perkins. 46965.
- PRUNUS [Rosaceae].
 ——— *Askenasyi*†. Kinkelin. 44086.
 ——— *canescens*. Bois. 43081.
- PRUNUS [Rosaceae].
 ——— *demonifuga*. Léveillé & Vaniot. 45860.
 ——— *pennsylvanica* var. *saximontana* n. var. Rehder. 47279.
 ——— *Sargentii*. Rehder. 47279.
 ——— *umbellata injucunda* n. comb. Sargent. 47602.
- PSAMMISIA [Ericaceae].
 ——— *Ulei*. Hörold. 45183.
- PSEDERA [Ampelideae].
 ——— *heptaphylla* n. comb. Rehder. 47280.
 ——— *quinquefolia hirsuta* n. comb. Rehder. 47280.
 ——— *quinquefolia minor* n. comb. Rehder. 47280.
 ——— *quinquefolia murorum* n. comb. Rehder. 47280.
 ——— *quinquefolia Sancti-Paulii* n. comb. Rehder. 47280.
 ——— *tricuspidata* n. comb. Rehder. 47280.
 ——— *vitacea dubia* n. comb. Rehder. 47280.
 ——— *vitacea laciniata* n. comb. Rehder. 47280.
 ——— *vitacea macrophylla* n. comb. Rehder. 47280.
- Pseudabutilon n. gen. [Malvaceae]. Fries. 44403.
 ——— *longepilosum*. Fries. 44403.
 ——— *Rosei*. Fries. 44403.
 ——— *Stuckertii*. Fries. 44403.

- PSEUDOCEDRELA [Meliaceae].
 ——— *caudata*. Sprague. 43358.
 ——— *cylindrica*. Sprague. Kew Bull., London, 1908. (257).
- PSYCHOTRIA [Rubiaceae].
 ——— *acanthothesis*. Schumann & Krause. 45627.
 ——— *Aschersoniana*. Schumann & Krause. 45627.
 ——— *bacteriophila*. Valetton. 48551.
 ——— *banahaensis*. Elmer. 44072.
 ——— *batuancensis*. Elmer. 44072.
 ——— *elliptifolia*. Elmer. 44074.
 ——— *epiphytica*. Krause. 45625.
 ——— *Ernesti*. Krause. 45625.
 ——— *inundata*. Krause. 45625.
 ——— *lasiantha*. Schlechter & Krause. 47702.
 ——— *leucantha*. Schlechter & Krause. 47702.
 ——— *longipedicellata*. Elmer. 44072.
 ——— *montana* var. *leiopyrena* n. var. Valetton. 48551.
 ——— *nana*. Krause. 45625.
 ——— *paloense*. Elmer. 44074.
 ——— *pinnatinervia*. Elmer. 44072.
 ——— *rubiginosa*. Elmer. 44072.
 ——— *Schlechteriana*. Krause. 47702.
 ——— *subalpina*. Elmer. 44074.
 ——— *subsessiliflora*. Elmer. 44072.
- PTELEA [Rutaceae].
 ——— *modesta*. Cockerell. 43560.
- PTEROCELASTRUS [Celastrineae].
 ——— *Galpinii*. Loesener. 46055.
- PTEROLEPIS [Melastomaceae].
 ——— *caraçana*. Glaziou. 44599.
 ——— *trimeria*. Ule. 48533.
- PTEROSPERMUM [Sterculiaceae].
 ——— *Cumingii*. Merrill & Rolfe. 46430.
 ——— *subpellatum*. Robinson. 47401.
- PTILOTRICHUM [Cruciferae].
 ——— *Reverchonii*. Hervier. 45078.
- PTYSSIGLOTTIS [Acanthaceae].
 ——— *Hallierii*. Valetton. 48551.
 ——— *maxima*. Valetton. 48551.
 ——— *maxima* var. *maculata* n. var. Valetton. 48551.
- PUERARIA [Leguminosae].
 ——— *Argyi*. Léveillé & Vaniot. 45863.
 ——— *Bodinieri*. Léveillé & Vaniot. 45863.
 ——— *caerulea*. Léveillé & Vaniot. 45863.
 ——— *Chaneti*. Léveillé. 45859.
 ——— *Koten*. Léveillé & Vaniot. 45863.
 ——— *Seguini*. Léveillé & Vaniot. 45863.
- PYCNANTHEMUM [Labiatae].
 ——— *pycnanthemoides* n. comb. Fernald. 44233.
- PYCNOCOMA [Euphorbiaceae].
 ——— *angustifolia*. Prain. Kew Bull., London, 1908, (439).
 ——— *Chevalieri*. Beille. 43492.
- PYCNOSTACHYS [Labiatae].
 ——— *Elliotii*. Moore. 47324.
- PYGEUM [Rosaceae].
 ——— *Clementis*. Merrill. 46425.
 ——— *glandulosum*. Merrill. 46425.
 ——— *Preslii* n. nom. Merrill. 46425.
- PYRETHRUM [Compositae].
 ——— *Lilae*. Bordzilowski. 43368.
- PYROLA [Ericaceae].
 ——— *morrisonensis*. Hayata. 44945.
- PYRUS [Rosaceae].
 ——— *arbutifolia atropurpurea* n. comb. Robinson. 47399.
 ——— *Aria* var. *majestica* n. comb. Prain. 47120.
 ——— *dimorphophylla*. Makino. 46234.
- QUALEA [Vochysiaceae].
 ——— *Mélinonii*. Beckmann. 42854.
- QUARARIBEA [Malvaceae].
 ——— *amazonica*. Ulbrich. 48517.
 ——— *Witlii*. Schumann & Ulbrich. 48517.
- QUERCINIUM† [Cupuliferae].
 ——— *Abromeiti*. Platen. 47065.
 ——— *anomala*. Platen. 47065.
 ——— *Lesquereuxi*. Platen. 47065.
 ——— *Solerederi*. Platen. 47065.
 ——— *Wardi*. Platen. 47065.

QUERCUS [Cupuliferae].

- _____ *acuminatissima*. Merrill.
 46427.
 _____ *armeniaca macrocarpa* n.
 var. Medvedev. 46394.
 _____ *balaninoram*. Cockerell.
 43560.
 _____ *caudatifolia*. Merrill
 46427.
 _____ *Clementis*. Merrill. 46427.
 _____ *Curranii*. Merrill. 46427.
 _____ *elegans*. Lojacono. 46075.
 _____ *Harlandi* var. *integrifolia* n.
 var. Dunn. 43980.
 _____ *Ilex* var. *fagifolia* n. var.
 Sprenger. 48100.
 _____ *Kawakamii*. Hayata.
 44945.
 _____ *Knowltoniana*. Cockerell.
 43556.
 _____ *Konishii*. Hayata. 44945.
 _____ *luzoniensis*. Merrill.
 46427.
 _____ *lyratiformis*. Cockerell.
 43560.
 _____ *macranthra pinnatipartita*
 n. var. Medvedev. 46394.
 _____ *Merrillii*. Seemen. 47882.
 _____ *Merrittii*. Merrill. 46427.
 _____ *Minaae*. Lojacono. 46075.
 _____ *nana* × *phellos* n. hb.
 Davis. 43749.
 _____ *Nicotrae*. Lojacono. 46075.
 _____ *pedunculata brevipetiolata*
 n. var. Medvedev. 46394.
 _____ *pedunculata glaucescens* n.
 var. Medvedev. 46394.
 _____ *pedunculata longepetiolata*
 n. var. Medvedev. 46394.
 _____ *Pricei*. Sudworth. 48242.
 _____ *pseudo-austriaca*. Loja-
 cono. 46075.
 _____ *rubra ambigua* n. comb.
 Fernald. 44233.
 _____ *sessiliflora pinnatipartita*
 n. var. Medvedev. 46394.
 _____ *Skaniaua*. Dunn. 43980.
 _____ *thalassica* var. *obtusiglaus* n.
 var. Dunn. 43980.

RADERMACHERA [Bignoniaceae].

- _____ *acuminata*. Merrill. 46428.
 _____ *coriacea*. Merrill. 46428.
 _____ *elliptica*. Merrill. 46428.
 _____ *fenicis*. Merrill. 46428.
 _____ *mindorensis*. Merrill. 46428.
 _____ *palawanensis*. Merrill.
 46428.
 _____ *pinnata glabra* n. var. Mer-
 rill. 46428.

RADICULA [Cruciferae].

- _____ *amphibia*. Druce. 43946.
 _____ *aquatica* n. comb. Robin-
 son. 47399.
 _____ *Armoracia* n. comb. Robin-
 son. 47399.
 _____ *austriaca*. Druce. 43946.
 _____ *obtusa sphaerocarpum* [sic]
 n. comb. Robinson. 47399.
 _____ *palustris hispida* n. comb.
 Robinson. 47399.
 _____ *sylvestris*. Druce. 43946.

RANDIA [Rubiaceae].

- _____ *angolensis*. Hutchinson.
 Kew Bull., London, 1908,
 (292).
 _____ *fasciculiflora*. Elmer.
 44072.
 _____ *grandistipulata*. Lauter-
 bach. 45775.
 _____ *mindoroensis*. Elmer.
 44072.
 _____ *olaciformis*. Merrill. 46424.
 _____ *pulcherrima*. Merrill.
 46424.
 _____ *samalensis*. Elmer. 44072.
 _____ *umbellata*. Elmer. 44072.
 _____ *Uncaria*. Elmer. 44072.

RANUNCULUS [Ranunculaceae].

- _____ *divaricatus* var. *Aschersoni*
 n. var. Williams. 48852.
 _____ *divaricatus* var. *cabomboides*
 n. comb. Williams.
 48852.
 _____ *divaricatus* var. *communis* n.
 var. Williams. 48852.
 _____ *divaricatus* var. *communis*
 lusus *macranthus*. Wil-
 liams. 48852.
 _____ *divaricatus* var. *eradicatus*
 n. comb. Williams.
 48852.
 _____ *divaricatus* var. *eradicatus*
 lusus *furcatus*. Williams.
 48852.
 _____ *divaricatus* var. *eradicatus*
 lusus *macranthus*. Wil-
 liams. 48852.
 _____ *divaricatus* var. *Rionii* n.
 comb. Williams. 48852.
 _____ *divaricatus* var. *sphaero-*
spermus n. comb. Wil-
 liams. 48852.
 _____ *divaricatus* var. *terrester* n.
 comb. Williams. 48852.
 _____ *Groesii* ×. Druce. 43946.
 _____ *malessanus*. Hervier.
 45078.

- RANUNCULUS [Ranunculaceae].
 ——— *philippinensis*. Merrill.
 & Rolfe. 46430.
 ——— *pulchellus hirsutus* n. f.
 Litvinov. 45986.
 ——— *trichophyllus* var. *communis*
 n. var. Williams. 48852.
 ——— *trichophyllus* var. *communis*
 f. *carcosa* n. comb. Wil-
 liams. 48852.
 ——— *trichophyllus* var. *communis*
 f. *dolichopoda* n. f. Wil-
 liams. 48852.
 ——— *trichophyllus* var. *communis*
 f. *nutans* n. f. Williams.
 48852.
 ——— *trichophyllus* var. *communis*
 f. *typica* n. f. Williams.
 48852.
 ——— *trichophyllus* var. *terrester* f.
crebrior n. f. Williams.
 48852.
 ——— *trichophyllus* var. *terrester*
 f. *germanica* n. f. Wil-
 liams. 48852.
 RAPANEA [Myrsinaceae].
 ——— *samoensis*. Lauterbach.
 45775.
 RAPHIONACME [Asclepiadeae].
 ——— *Gossewileri*. Moore. 46561.
 ——— *mediensis*. Moore. 46561.
 ——— *utilis*. Brown & Stapf.
 48129.
 RAUWOLFIA [Apocynaceae].
 ——— *oxyphylla*. Stapf. Kew
 Bull., London, 1908,
 (407).
 RAWSONIA [Bixineae].
 ——— *Schlechteri*. Gilg. 44574.
 ——— *usambarensis*. Engler &
 Gilg. 44574.
 REAUMURIA [Tamariscinaceae].
 ——— *kermanensis*. Bohnmüller.
 43123.
 RELBUNIAM [Rubiaceae].
 ——— *chloranthum*. Krause.
 45627.
 ——— *tarmense*. Krause. 45627.
 ——— *tennissimum*. Krause.
 45627.
 REMIJIA [Rubiaceae].
 ——— *megistocaula*. Krause.
 45627.
 RETINIPHYLLUM [Rubiaceae].
 ——— *angustiflorum*. Krause.
 45627.
 ——— *fuchsoides*. Krause. 45625.
 ——— *pauciflorum*. Kunth mss. in
 Herb. Berol. Krause.
 45627.
 RHABDOPHYLLUM [Ochnaceae].
 ——— *biserratum*. Van Tieghem.
 48567.
 ——— *coronatum*. Van Tieghem.
 48567.
 ——— *gracile*. Van Tieghem.
 48567.
 ——— *Klainii*. Van Tieghem.
 48567.
 ——— *reflexum*. Van Tieghem.
 48567.
 RHAMNUS [Rhamnaceae].
 ——— *cathartica Berdaiana* n.
 nom. Blonski. 43046.
 ——— *cathartica ukrainiensis* n.
 f. Blonski. 43046.
 ——— *florissantensis* n. nom.
 Cockerell. 43560.
 ——— *Hemslayanus*. Schneider.
 47733.
 ——— *hypochrysus*. Schneider.
 47733.
 ——— *iteinophyllum*. Schneider.
 47733.
 ——— *koraensis*. Schneider.
 47733.
 ——— *lamprophyllum*. Schneider.
 47733.
 ——— *leptophyllum*. Schneider.
 47733.
 ——— *Mildbraedii*. Engler. 44095.
 ——— *Uhligii*. Engler. 44095.
 RHEUM [Polygonaceae].
 ——— *globulosum*. Gage. Kew
 Bull., London, 1908, (181).
 ——— *inopinatum*. Prain. 47121.
 ——— *laciniatum*. Prain. Kew
 Bull., London, 1908, (182).
 RHINANTHUS [Scrophulariaceae].
 ——— *Drummond-Hayi*. Druce.
 43946.
 ——— *Helena*. Pampanini. 46881.
 ——— *monticola*. Druce. 43946.
 ——— *rusticulus*. Druce. 43946.
 RHIPSALIS [Cactaceae].
 ——— *Harrisii*. Gürke. 44765.
 ——— *himantoclada*. Roland-
 Gosselm. 47431.

RHODODENDRON [Ericaceae].

- *albiflorum* f. *plenum* n. f.
Rehder. 47278.
———— *Clementis*. Merrill. 46424.
———— *Curranii*. Merrill. 46425.
———— *elegans*. Ridley. 47370.
———— *Maddenii* var. *obtusifolia* n.
var. Hutchinson. 45288.
———— *malindangense*. Merrill.
46425.
———— *Nakaharai*. Hayata. 44945.
———— *poukhanense*. Léveillé.
45866.
———— *pseudo-chrysantheum*. Hay-
ata. 44945.

Rhopalibrachium n. gen. [Rubiaceae].

- Schlechter & Krause.
47702.
———— *congestum*. Schlechter &
Krause. 47702.
———— *fragrans*. Schlechter &
Krause. 47702.

RHUS [Anacardiaceae].

- *calophylla*. Greene. 44693.
———— *canadensis illinoensis* n.
comb. Fernald. 44233.
———— *glabra laciniata* n. comb.
Robinson. 47399.
———— *gymoclada*. Greene. 44693.
———— *Mensae* n. nom. Cockerell.
43556.
———— *pulvinata*. Greene. 44693.

RHYNCHANTHERA [Melastomaceae].

- *goyazensis*. Glaziou. 44599.
———— *gracilis*. Cogniaux. 44599.
———— *mollis*. Glaziou. 44599.
———— *montana*. Glaziou. 44599.
———— *parvifolia*. Glaziou. 44599.

RHYNCHOLACIS [Podostemaceae].

- *divaricata*. Matthiesen.
46367.
———— *penicillata*. Matthiesen.
46367.

RHYNCHOSIA [Leguminosae].

- *remota*. Conrath. Kew
Bull., London, 1908,
(224).

RIBES [Saxifrageae].

- *appendiculatum*. Krylov.
45655.
———— *fontinale*. Britton. 43650.
———— *gracillimum*. Coville &
Britton. 43650.
———— *petraeum* var. *laciniatum* n.
var. Gave. 44506.
———— *protomeclenum*. Cockerell.
43560.

RICHARDSONIA [Rubiaceae].

- *lomensis*. Krause. 45627.

RIOCREUXIA [Asteraceae].

- *Bolusii*. Brown. 43292.
———— *torulosa* var. *longidens* n.
var. Brown. 43292.
———— *torulosa* var. *obsoleta* n. var.
Brown. 43292.
———— *torulosa* var. *tomentosa* n.
var. Brown. 43292.
———— *Woodii*. Brown. 43292.

Robertiella n. gen. [Geraniaceae].

- Hank. 44871.
———— *Robertianum* n. comb.
Hanks. 44871.

ROBINIA [Leguminosae].

- *Brittoni*. Cockerell. 43556.
———— *coloradensis*. Dode. 43863.

RODGERSIA [Saxifrageae].

- *Prillieuxii*. Léveillé.
45852.

RONDELETIA [Rubiaceae].

- *cupreiflora*. Schumann &
Krause. 45627.
———— *orthoneura*. Schumann &
Krause. 45627.
———— *orthoneura* var. *angustior*
n. var. Schumann &
Krause. 45627.
———— *Pittierii*. Schumann &
Krause. 45627.
———— *Schumanniana*. Krause.
45627.

ROSA [Rosaceae].

- *Argyi*. Léveillé. 45860.
———— *Bodinieri*. Léveillé &
Vaniot. 45860.
———— *Chaffanjonii*. Léveillé &
Vaniot. 45860.
———— *corifolia* var. *erlbergensis*
f. *celsistyla* n. f. Schnetz.
47745.
———— *corifolia* var. *Friesii* f.
Sancti-Michaelis n. f.
Schnetz. 47745.
———— *corifolia* var. *glabrescens* f.
glaucoformis n. f.
Schnetz. 47745.
———— *corifolia* var. *glabrescens* f.
Schnetzii n. f. Schwert-
schlager. 47745.
———— *corifolia* var. *Hausmanni* f.
castrensis n. f. Schwert-
schlager. 47745.
———— *corifolia* var. *hirtifolia* f.
nudifrons n. f. Schnetz.
47745.

ROSA [Rosaceae].

- _____ *coriifolia* var. *tristis* f.
 franconica n. f. Schwert-
 schlager. 47745.
 _____ *Esquirolii*. Léveillé &
 Vaniot. 45860.
 _____ *Gentiliana*. Léveillé &
 Vaniot. 45860.
 _____ *glauca* var. *alcimonensis* n.
 var. Schwertschlagel.
 47745.
 _____ *glauca* var. *armifera* n. var.
 Schnetz. 47745.
 _____ *glauca* var. *complicata* f.
 macrocolus n. f. Schnetz.
 47745.
 _____ *glauca* var. *complicata* f.
 rubicata n. f. Schnetz.
 47745.
 _____ *glauca* var. *Delasoi* f. *echi-*
 nata n. f. Schnetz. 47745.
 _____ *glauca* var. *myriodonta* f.
 heliophila n. f. Schwert-
 schlager. 47745.
 _____ *glauca* var. *oenensis* f. *pau-*
 perata n. f. Schnetz.
 47745.
 _____ *glauca* × *pimpinellifolia*
 = *R. muenmerstadtensis*.
 Schnetz. 47745.
 _____ *Jundzillii* var. *iurensis* n.
 var. Schwertschlagel.
 47745.
 _____ *Jundzillii* var. *typica* f.
 maletecta n. f. Schnetz.
 47745.
 _____ *pimpinellifolia* f. *achras* n.
 f. Dingler. 43839.
 _____ *pimpinellifolia* f. *katakalyx*
 n. f. Dingler. 43839.
 _____ *pimpinellifolia* f. *rectus* n.
 f. Dingler. 43839.
 _____ *pimpinellifolia* f. *sub-*
 lagenoides n. f. Dingler.
 43839.
 _____ *pimpinellifolia* f. *sub-*
 spinosisissima n. f. Dingler.
 43839.
 _____ *Rubus*. Léveillé & Vaniot.
 45860.
 _____ *Ruskiniana*. Cockerell.
 43556.
 _____ *Uchiyamana*. Makino.
 46234.
 _____ *Wilmattae*. Cockerell. 43560.

ROTALA [Lythraceae].

- _____ *Gossweileri*. Koehne.
 45545.

Rotundifoliae n. nom. (Section of
Crataegus) [Rosaceae].
 Eggleston. 44028.

ROUBIEVA [Chenopodiaceae].

- _____ *diversifolia*. Lojacono.
 46075.

ROUREA [Connaraceae].

- _____ *samoensis*. Lauterbach.
 45775.

RUBIA [Rubiaceae].

- _____ *cordifolia* var. *laza* n. var.
 Nakai. 46684.
 _____ *Maillardi*. Léveillé. 45852.
 _____ *ruvenzoriensis*. Cortesi.
 43621.

RUBUS [Rosaceae].

- _____ *allegheensis albinus* n.
 comb. Fernald. 44233.
 _____ *allegheensis calycosus* n.
 comb. Fernald. 44233.
 _____ *allegheensis Gravesii* n.
 comb. Fernald. 44233.
 _____ *ampelophyllus*. Léveillé.
 45866.
 _____ *amygdalanthoides*. Spribille.
 48102.
 _____ *Bayeri* var. *Zieschéi* n. var.
 Spribille. 48102.
 _____ *carbonarius* n. hybr. Sa-
 bransky. 47541.
 _____ *Clementis*. Merrill. 46424.
 _____ *deschoviensis* ad. int.
 Spribille. 48102.
 _____ *diamantina*. Léveillé. 45866.
 _____ *dollnensis*. Spribille. 48102.
 _____ *Douglouxi*. Léveillé. 45866.
 _____ *Duffortii*. Sudre. 48240.
 _____ *flaviculis*. Figert. 44261.
 _____ *foliosus* subsp. *ctenodon* n.
 subsp. Sabransky.
 47541.
 _____ *Fritschii* var. *mucronatoides*
 n. var. Sabransky. 47541.
 _____ *Gerhardtii*. Figert. 44260.
 _____ *haematochrous* n. hybr. Sa-
 bransky. 47541.
 _____ *hirtus* var. *brevistipularis*
 n. var. Spribille. 48102.
 _____ *hirtus* var. *coriifrons* n. var.
 Sabransky. 47541.
 _____ *hirtus* var. *rosellus* n. var.
 Spribille. 48102.
 _____ *idaeus aculeatissimus albus*
 n. comb. Fernald.
 44233.
 _____ *kanderincensis* ad. int. Spri-
 bille. 48102.

- RUBUS** [Rosaceae].
 ——— *koslensis* ad. int. Spribille. 48102.
 ——— *macrocardiacus*. Sabransky. 47541.
 ——— *multiflorus*. Figert. 44261.
 ——— *mutabilis* var. *Naldretti* n. var. White. 48820.
 ——— *nigricatus* var. *fallaciosus* n. var. Spribille. 48102.
 ——— *pachychlamydeus* var. *persericans* var. Sabransky. 47541.
 ——— *Pjaklianus*. Spribille. 48104.
 ——— *pseudo-saxatilis*. Lévèillé. 45866.
 ——— *pseudo-saxatilis* var. *kouytchensis* n. var. Lévèillé. 45866.
 ——— *Pyi*. Lévèillé. 45866.
 ——— *quellpaertensis*. Lévèillé. 45866.
 ——— *rhombifolioides* ad. int. Spribille. 48102.
 ——— *rhombifolius* var. *pyramidiformis* n. var. Spribille. 48102.
 ——— *riularioides* n. hybr. Sabransky. 47541.
 ——— *scaturiginum* n. hybr. Sabransky. 47541.
 ——— *schizostylus*. Lévèillé. 45866.
 ——— *serpens* var. *platyodontos* n. var. Sabransky. 47541.
 ——— *subniger* ad. int. Spribille. 48102.
 ——— *subpygmaeopsis* ad. int. Spribille. 48102.
 ——— *tenuis*. Figert. 44261.
 ——— *transalaica*. Fedčenko, O. & B. 44221.
 ——— *trianguliformis* ad. int. Spribille. 48102.
 ——— *umbellifer*. Lévèillé. 45866.
 ——— *Vaxiotti*. Lévèillé. 45866.
 ——— *zobtensis* ad. int. Spribille. 48102.
- RUDBECKIA** [Compositae].
 ——— *speciosa* *Sullivanti* n. comb. Robinson. 47399.
- RUDGEA** [Rubiaceae].
 ——— *lasiostylis*. Krause. 45625.
 ——— *scandens*. Krause. 45627.
- RUELLIA** [Acanthaceae].
 ——— *sokotrana* n. nom. Vierhapper. 48600.
- RUMEX** [Polygonaceae].
 ——— *austriacus* n. hybr. Teyber. 48315.
 ——— *rusticanus*. Lojacono. 46075.
- RUNGIA** [Acanthaceae].
 ——— *Blumeana*. Valetton. 48551.
 ——— *Blumeana* var. *hirsuta* n. var. Valetton. 48551.
 ——— *salaccensis*. Valetton. 48551.
 ——— *sarmentosa* n. comb. Valetton. 48551.
- RUSTICULUS** [Scrophularineae].
 ——— *borealis*. Druce. 43946.
- SABIA** [Sabiaceae].
 ——— *discolor*. Dunn. 43980.
 ——— *philippinensis*. Robinson. 47400.
- SABICEA** [Rubiaceae].
 ——— *flavida*. Krause. 45627.
- SAGERETIA** [Rhamnaceae].
 ——— *compacta*. Drummond & Sprague. Kew Bull., London, 1908, (15).
 ——— *gracilis*. Drummond & Sprague. t.c. (15).
 ——— *Henryi*. Drummond & Sprague. t.c. (14).
- SAGINA** [Caryophylleae].
 ——— *Reuteri* var. *glabra* n. var. Ingham & Wheldon. 45297.
- Sagittipetalum** n. gen. [Rhizophoreae].
 ——— *Merrill*. 46425.
 ——— *mindanaense*. Merrill. 46425.
- SAKERNIA** [Melastomaceae].
 ——— *mirabilis*. Chevalier. 43492.
- SALACIA** [Celastrineae].
 ——— *biannulata*. Winkler. 48880.
 ——— *Johannis-Albrechti*. Loesener & Winkler. 48880.
 ——— *sulfur*. Loesener & Winkler. 48880.
 ——— *volubilis*. Loesener & Winkler. 48880.
- SALIX** [Salicaceae].
 ——— *anomala*. Wolf. 48918.
 ——— *Chevalieri*. Seemen. 47883.
 ——— *Endlichii*. Seemen. 47881.
 ——— *fuscens* *heboarpa* n. var. Fernald. 44231.
 ——— *heterandra*. Dode. 43863.
 ——— *ignicoma*. Lévèillé. 45858.
 ——— *kolymensis*. Seemen. 47881.

- SALIX** [Salicaceae].
 ————— *laurentiana*. Fernald. 44231.
 ————— *ispoclados*. Dode. 43863.
 ————— *Medwedewii*. Dode. 43863.
 ————— *Merriami* n. nom. Cockerell. 43556.
 ————— *obtusata*. Fernald. 44231.
 ————— *oxica*. Dode. 43863.
 ————— *Ramaleyi Rohveri* n. var. Cockerell. 43560.
 ————— *rostrata luxurians* n. var. Fernald. 44231.
 ————— *Siuzevii*. Seemen. 47881.
 ————— *syrticola*. Fernald. 44231.
 ————— *tetrorum*. Zapalowicz. 49027.
 ————— *Tomini*. Dode. 43863.
 ————— *Toumeyii*. Britton. 43257.
- SALSOLA** [Chenopodiaceae].
 ————— *Androssowi*. Litvinov. 45978.
- SALVIA** [Labiatae].
 ————— *Bowleyana*. Dunn. 43980.
 ————— *calycina* var. *leioclada* n. var. Bornmüller. 43127.
 ————— *Verbenaca* subsp. *horninooides* n. subsp. Pugsley. 47169.
 ————— *Wiedemanni* var. *polychaeta* n. var. Bornmüller. 43122.
- SAMBUCUS** [Caprifoliaceae].
 ————— *Newtoni*. Cockerell. 43556.
- SANCHEZIA** [Acanthaceae].
 ————— *parvibracteata*. Sprague & Hutchinson. Kew Bull., London, 1908, (253).
- SANGUISORBA** [Rosaceae].
 ————— *Menziesii*. Rydberg. 47542.
- SANTALUM** [Santalaceae].
 ————— *Novae-Caesarcae*. Berry. 42961.
- SANTIRIA** [Burseraceae].
 ————— *glabra*. Merrill. 46424.
- SAPINDOIDES** [Sapindaceae].
 ————— *urcolatus*. Perkins. 46965.
- SAPINDUS** [Sapindaceae].
 ————— *coloradensis*. Cockerell. 43560.
 ————— *Iconis*. Cockerell. 43560.
- SAPIUM** [Euphorbiaceae].
 ————— *anadenum*. Pittier. 47053.
 ————— *oligoneurum*. Schumann & Pittier. 47053.
- SAPIUM** [Euphorbiaceae].
 ————— *pachystachys*. Schumann & Pittier. 47053.
 ————— *pleiostachys*. Schumann & Pittier. 47053.
 ————— *sulciferum*. Pittier. 47053.
 ————— *thelocarpum*. Schumann & Pittier. 47053.
- SARCOCAULON** [Geraniaceae].
 ————— *Currallii*. Heckel. 44959.
- SARCOCEPHALUS** [Rubiaceae].
 ————— *ovatus*. Elmer. 44072.
 ————— *ramosus*. Lauterbach. 45775.
- SARCOPIRAMEIS** [Melastomaceae].
 ————— *delicata*. Robinson. 47400.
- SAROTHAMNUS** [Leguminosae].
 ————— *Reverchonii*. Hervier. 45078.
- SARRACENIA** [Sarraceniaceae].
 ————— *flava* var. *media* n. var. Macfarlane. 46191.
 ————— *purpurea* var. *typica* n. var. Macfarlane. 46191.
 ————— *Sledgei*. Macfarlane. 46191.
- SATUREIA** [Labiatae].
 ————— *glabra* n. comb. Fernald. 44233.
 ————— *macrosiphonia*. Bornmüller. 43125.
 ————— *remota* n. comb. Vierhapper. 48600.
- SATYRIA** [Ericaceae].
 ————— *Ulei*. Hörold. 45183.
- SAURAUIA** [Dilleniaceae].
 ————— *denticulata*. Robinson. 47401.
- SAUSSUREA** [Compositae].
 ————— *acroua*. Cummins. Kew Bull., London, 1908, (19).
 ————— *Lacostein* nom. nud. Danguy. 43719.
- SAXIFRAGA** [Saxifragaceae].
 ————— *oblongifolia*. Nakai. 46684.
 ————— (?) *peritula*. Cockerell. 43560.
 ————— *tridactylites simplex* n. var. Litvinov. 45971.
- SCABIOSA** [Dipsacaceae].
 ————— *hololeuca*. Bornmüller. 43122.
 ————— *talyshensis*. Fomin. 44333.
- SCAEOVOLA** [Goodenovieae].
 ————— *nubigena*. Lauterbach. 45775.

- SCAPHOPETALUM [Sterculiaceae].
 ——— *Parii*. Winkler. 48880.
- SCHEFFLERA [Araliaceae].
 ——— *caudata* n. comb. Merrill & Rolfe. 46430.
 ——— *Clementis*. Merrill. 46424.
 ——— *Cunningii* n. comb. Merrill & Rolfe. 46430.
 ——— *dolichostyla*. Harms. 44899.
 ——— *euryphylla*. Harms. 44899.
 ——— *Forworthyi*. Merrill. 46425.
 ——— *gigantifolia*. Merrill. 46424.
 ——— *gracilipes*. Merrill. 46424.
 ——— *inambarica*. Harms. 44899.
 ——— *Kraemeri*. Harms. 44895.
 ——— *macrantha*. Merrill. 46424.
 ——— *microcephala*. Harms. 44899.
 ——— *mindanaensis*. Merrill. 46424.
 ——— *minutiflora*. Harms. 44899.
 ——— *monzonensis*. Harms. 44899.
 ——— *Moyobambae*. Harms. 44899.
 ——— *obliqua*. Merrill. 46424.
 ——— *odorata* n. comb. Merrill & Rolfe. 46430.
 ——— *ovoidea*. Merrill. 46424.
 ——— *Pardoana*. Harms. 44899.
 ——— *sandiana*. Harms. 44899.
 ——— *simplicifolia*. Merrill. 46424.
 ——— *trifoliata*. Merrill & Rolfe. 46430.
 ——— *Viguerana*. Harms. 44899.
 ——— *Weberbaueri*. Harms. 44899.
 ——— *Williamsii*. Robinson. 47401.
 ——— *Yuncacoyae*. Harms. 44899.
- SCHIZANDRA [Magnoliaceae].
 ——— *elongata* var. *longissima* n. var. Dunn. 43980.
- Schizeilema n. gen. [Umbelliferae].
 ——— *Colensoi*. Domin. 43888.
 ——— *cyanopetalum* n. subsp. Domin. 43888.
 ——— *exiguum* n. comb. Domin. 43888.
 ——— *frugosum* n. comb. Domin. 43888.
 ——— *Haustii* n. comb. Domin. 43888.
- Schizeilema n. gen. [Umbelliferae].
 ——— *Domin.* 43888.
 ——— *Hookerianum* n. subsp. Domin. 43888.
 ——— *hydrocotyleoides* n. comb. Domin. 43888.
 ——— *nitens* n. comb. Domin. 43888.
 ——— *pallidum* n. comb. Domin. 43888.
 ——— *Ranunculus*. Domin. 43888.
 ——— *reniforme* n. comb. Domin. 43888.
 ——— *Roughii* n. comb. Domin. 43888.
 ——— *trilobatum* n. comb. Domin. 43888.
- SCHIZOGLOSSUM [Asclepiadeae].
 ——— *chirindense*. Moore. 46561.
- SCHRADERA [Rubiaceae].
 ——— *subandina*. Krause. 45625.
- SCLERANTHUS [Caryophyllaceae].
 ——— *Vallis-Demonis*. Lojacono. 46075.
- SCOLOPIA [Bixineae].
 ——— *buxifolia*. Gagnepain. 44472.
 ——— *Dekindtiana*. Gilg. 44574.
 ——— *Engleri*. Engler & Gilg. 44574.
 ——— *Guerkeana*. Volken. 44574.
 ——— *rhamniphylla*. Gilg. 44574.
 ——— *Stuhlmannii*. Warburg & Gilg. 44574.
- SCORZONERA [Compositae].
 ——— *stricta subscaposa* n. var. Fedčenko, O. 44221.
 ——— *tuberosa sericea* n. var. Fedčenko. 44221.
- SCOTELLIA [Bixineae].
 ——— *kameruensis*. Gilg. 44574.
 ——— *macropus*. Gilg & Dinklage. 44574.
 ——— *mimifensis*. Gilg. 44574.
 ——— *orientalis*. Gilg. 44574.
- SCUTELLARIA [Labiatae].
 ——— *indica* var. *stolonifera* n. var. Vaniot. 45866.
- SCYPHELLANDRA [Violariaceae].
 ——— *Pierrei*. Boissieu. 43083.
- SEBAEA [Gentianeae].
 ——— *acuminata*. Hill. 45126.
 ——— *aurea* var. *alata* n. var. Hill. 45126.
 ——— *compacta*. Hill. 45126.
 ——— *conspicua*. Hill. 45126.
 ——— *erecta*. Hill. 45126.

SEBAEA [Gentianeae].

- *fastigiata*. Hill. 45126.
 — *glauca*. Hill. 45126.
 — *hymenosepala* var. *grandiflora* n. var. Hill. 45126.
 — *imbricata*. Hill. 45126.
 — *primulina*. Hill. 45126.
 — *procumbens*. Hill. 45126.
 — *rotundifolia*. Hill. 45126.

SEBASTIANA [Euphorbiaceae].

- *Catingae*. Ule. 48531.
 — *revoluta*. Ule. 48531.

SEGAMONE [Asclepiadeae].

- *alba*. Jumelle & Perrier de la Bathie. 45390.
 — *brachystigma*. Jumelle & Perrier de la Bathie. 45390.
 — *cristata*. Jumelle and Perrier de la Bathie. 45390.
 — *deflexa*. Jumelle & Perrier de la Bathie. 45390.
 — *pachyphylla*. Jumelle and Perrier de la Bathie. 45390.
 — *pachystigma*. Jumelle & Perrier de la Bathie. 45390.
 — *petiolata*. Jumelle & Perrier de la Bathie. 45390.

SECURIDACA [Polygaleae].

- *ovata*. Johnston. 45367.

SEDDERA [Convolvulaceae].

- *Bagshawei*. Rendle. 47322.
 — *Erlangeriana*. Engler & Pilger. 47035.
 — *Hallieri*. Engler & Pilger. 47035.
 — *micrantha*. Pilger. 47035.

SEDUM [Crassulaceae].

- *Cavaleriei*. Léveillé. 45866.
 — *Chaneti*. Léveillé. 45866.
 — *Esquirolii*. Léveillé. 45866.
 — *veuilleanum*. Hamet. 44851.
 — *Martini*. Léveillé. 45866.
 — *ruwenzoriense*. Baker. 47324.
 — *Kieghemi*. Hamet. 44851.

SEGUIERA [Phytolaccaceae].

- *elliptica*. Fries. 44402.

SELAGO [Selagineae].

- *McCloaniei*. Rolfe. Kew Bull., London, 1908, (262).
 — *nyikensis*. Rolfe. Kew Bull., London, 1908, (261).

SENECIO [Compositae].

- *arens* × *Balsamitae* n. hybr. Greenman. 44697.
 — *Balsamitae* *Crawfordii*. Greenman. 44697.
 — *benguetense*. Elmer. 44077.
 — *confusus*. Elmer. 44077.
 — *coreopsoides*. Chiovenda. 43497.
 — *Ducis Aprutii*. Chiovenda. 43497.
 — *criopoda*. Cummins. Kew Bull., London, 1908, (18).
 — *gyurooides*. Moore. 47324.
 — *homogyricphylla*. Cummins. Kew Bull., London, 1908, (17).
 — *incanus* var. *flosculosus* n. var. Gave. 44506.
 — *jacobaeiformis* n. f. hybr. Murr. 46642.
 — *jugicola*. Moore. 47324.
 — *Mattirolii*. Chiovenda. 43497.
 — *mindoroensis*. Elmer. 44077.
 — *Pirottiae*. Chiovenda. 43497.
 — *Roccatii*. Chiovenda. 43497.
 — *rubiginosus*. Elmer. 44077.
 — *subdentatus fasciculatus* n. var. Litvinov. 45973.
 — *transvaalensis*. Bohn. 43095.
 — *Wollastoni*. Moore. 47324.

SERICOTHECA [Rosaceae].

- *argentea* n. comb. Rydberg. 47542.
 — *Boursieri* n. comb. Rydberg. 47542.
 — *concolor*. Rydberg. 47542.
 — *discolor* n. comb. Rydberg. 47542.
 — *dumosa* n. comb. Rydberg. 47542.
 — *fissa* n. comb. Rydberg. 47542.
 — *franciscana*. Rydberg. 47542.
 — *glabrescens* n. comb. Rydberg. 47542.

- SERICOTHECA** [Rosaceae].
 ——— *microphylla*. Rydberg. 47542.
 ——— *obovata*. Rydberg. 47542.
 ——— *pachydisca*. Rydberg. 47542.
 ——— *saxicola* n. comb. Rydberg. 47542.
 ——— *Schaffneri*. Rydberg. 47542.
 ——— *velutina*. Rydberg. 47542.
- SERRATULA** [Compositae].
 ——— *lasioccephala*. Bornmüller. 43122.
- SESAMUM** [Pedalineae].
 ——— *microcarpum*. Engler. 44096.
- SESBANIA** [Leguminosae].
 ——— *tetragona*. Pampanini. 46881.
- SHEPHERDIA** [Elaeagnaceae].
 ——— *canadensis* f. *xanthocarpa* n. f. Rehder. 47278.
- Sherwoodia** n. nom. [Diapensiaceae].
 ——— *galacifolia* n. nom. House. 45244.
 ——— *rotundifolia* n. nom. House. 45244.
 ——— *sinensis* n. nom. House. 45244.
 ——— *uniflora* n. nom. House. 45244.
- SICYOS** (?) [Cucurbitaceae].
 ——— *florissantia*. Cockerell. 43560.
- SIDA** [Malvaceae].
 ——— *argentina* var. *paraguayensis* n. var. Ulbrich. 48519.
 ——— *balabacensis*. Merrill & Rolfe. 46430.
 ——— *piankyensis*. Ulbrich. 48520.
 ——— *Regnellii*. Fries. 44403.
 ——— *Ruizii*. Ulbrich. 48519.
 ——— *tuberculata*. Fries. 44403.
 ——— *Ulei*. Ulbrich. 48520.
- SIDEROXYLON** [Sapotaceae].
 ——— *novo-zelandicum* n. comb. Hemsley. 45031.
 ——— *stenophyllum*. Merrill. 46425.
 ——— *Ulei*. Krause. 45624.
- SILENE** [Caryophylleae].
 ——— *balduanica*. Fedtschenko. 44216.
- SILENE** [Caryophylleae].
 ——— *gasimailikensis*. Fedtschenko. 44216.
 ——— *kulabensis*. Fedtschenko. 44216.
 ——— *kungessana*. Fedtschenko. 44216.
 ——— *lazica acutifolia* n. var. Voronov. 48665.
 ——— *lazica rotundifolia* n. var. Voronov. 48665.
 ——— *seoulensis*. Nakai. 46684.
- Simarubium** † n. gen. [Simarubeae].
 ——— *crystallophorum*. Platen. 47065.
 ——— *Engelhardtii*. Platen. 47065.
- SIPHANTHERA** [Melastomaceae].
 ——— *capillaris*. Cogniaux. 44599.
 ——— *Glazioviana*. Cogniaux. 44599.
 ——— *microphylla*. Cogniaux. 44599.
- SIPHONODON** [Celastrineae].
 ——— *pyriformis*. Merrill. 46425.
- SIPHONOGLOSSA** [Acanthaceae].
 ——— *peruviana*. Lindau. 45897.
- SISYMBRIUM** [Cruciferae].
 ——— *Lipskyi*. Buseh. 45712.
 ——— *pseudo-Boissieri*. Hervier. 45078.
 ——— *Sinapistrum* var. *brachy-petala* n. comb. Busch. 45712.
 ——— *Sinapistrum ucrainicum* n. var. Btoński. 43047.
 ——— *Sophia glabrata* n. var. Busch. 45712.
- SISYRANTHUS** [Asclepiadeae].
 ——— *barbatus* n. comb. Brown. 43292.
 ——— *compactus*. Brown. 43292.
 ——— *Fanninii*. Brown. 43292.
 ——— *Saundersiae*. Brown. 43292.
- SMITHIA** [Leguminosae].
 ——— *ruenzoriensis*. Baker. 47324.
- SOLANUM** [Solanaceae].
 ——— *Bodinieri*. Léveillé & Vaniot. 45861.
 ——— *Cavaleriei*. Léveillé & Vaniot. 45861.
 ——— *Dunalianum* var. *lanco-latum* n. var. Witasek. 48900.

SOLANUM [Solanaceae].

- *juvenale*. Thellung. 48326.
 ————— *Le-Ratii*. Schlechter.
 47702.
 ————— *ornans*. Witasek. 48900.
 ————— *Paascheianum*. Winkler.
 48880.
 ————— *patamcense*. Witasek.
 48900.
 ————— *patamcense* var. *grandi-*
folium n. var. Witasek.
 48900.
 ————— *patameense* var. *parvi-*
folium n. var. Witasek.
 48900.
 ————— *pseuderanthemoides*. Sch-
 lechter. 47702.
 ————— *Rechingeri*. Witasek.
 48900.
 ————— *savaicense*. Witasek. 48900.
 ————— *styraciflorum*. Schlechter.
 47702.
 ————— *upolense*. Witasek. 48900.
 ————— *vaccinioides*. Schlechter.
 47702.

SOLIDAGO [Compositae].

- *altissima procera* n. comb.
 Fernald. 44233.
 ————— *calicicola* n. comb. Fernald.
 44233.
 ————— *Cutleri* n. nom. Fernald.
 44233.
 ————— *graminifolia Nuttallii* n.
 comb. Fernald. 44233.
 ————— *gymnospermoides* n. comb.
 Fernald. 44233.
 ————— *hispida lanata* n. comb.
 Fernald. 44233.
 ————— *minor* n. comb. Fernald.
 44233.
 ————— *Moseleyi* n. sp. Fernald.
 44233.
 ————— *petiolaris Wardii* n. comb.
 Fernald. 44233.
 ————— *polyccephala* n. nom. Fer-
 nald. 44233.
 ————— *racemosa Gillmani* n. comb.
 Fernald. 44233.
 ————— *Randii monticola* n. comb.
 Fernald. 44233.
 ————— *rugosa villosa* n. comb.
 Fernald. 44233.

SOMMERA [Rubiaceae].

- *lanceolata*. Krause. 45625.

SOMPHOXYLON [Menispermaceae].

- *Ulei*. Diels. 43829.
 ————— *Briquetianus*. Gandoger.
 44490.
 ————— *Gandogeri*. Pittard. 44490.

SOPHORA [Leguminosae].

- *Franchetiana*. Dunn.
 43980.

SOPUBIA [Scrophularincae].

- *formosana*. Hayata. 44945.

SORBARIA [Rosaceae].

- *assurgens*. Rehder. 47279.

SORBUS [Rosaceae].

- *maderensis*. Dode. 43873.
 ————— *megaphylla*. Cockerell.
 43560.

SORINDEIA [Anacardiaceae].

- *batekensis*. Lecomte.
 45791.
 ————— *Tholloni*. Lecomte. 45791.

SOUROUBEA [Ternstroemiaceae].

- *suavcolens*. Gilg. 44578.

SPERMOLEPIS [Myrtaceae].

- *patens* n. comb. Robinson.
 47399.

SPHAERALCEA [Malvaceae].

- *remota* n. comb. Fernald.
 44233.

SPHAERANTHUS [Compositae].

- *Randii*. Moore. 46561.

SPIGELIA [Loganiaceae].

- *beccabungoides*. Kränzlin.
 45605.
 ————— *epilobioides*. Kränzlin.
 45605.
 ————— *Hassleriana*. Kränzlin.
 45605.

SPIRAEA [Rosaceae].

- *Blumei* var. *Maximowiczii*
 n. var. Dunn. 43980.
 ————— *Hartwegiana* n. nom. Ryd-
 berg. 47542.
 ————— *Helleri*. Rydberg. 47542.
 ————— *koreana*. Nakai. 46684.
 ————— *prunifolia* var. *integrifolia*
 n. var. Dunn. 43980.
 ————— *roseata*. Rydberg. 47542.
 ————— *Stevani* n. comb. Rydberg.
 47542.
 ————— *subcanescens*. Rydberg.
 47542.
 ————— *subvillosa*. Rydberg. 47542.
 ————— *tomentulosa*. Rydberg.
 47542.

SPIRAEANTHEMUM [Saxifrageae].

- *pedunculatum*. Schlechter.
 47702.

- STACHYS** [Labiatae].
 ——— *palustris homotricha* n. var.
 Fernald. 44233.
 ——— *tenuifolia aspera* n. comb.
 Fernald. 44233.
- STACHYTARPHETA** [Verbenaceae].
 ——— *jabassensis*. Winkler.
 48880.
- STAPELIA** [Asteraceae].
 ——— *Marlothii*. Brown. Kew
 Bull., London, 1908,
 (436).
- STAPHYLEA** [Sapindaceae].
 ——— *pliocaenica*†. Kinkelin.
 44086.
- STATICE** [Plumbaginaceae].
 ——— *Bocconi*. Lojacono. 46075.
 ——— *flagellaris*. Lojacono. 46075.
 ——— *Jankae*. Lojacono. 46075.
 ——— *Lacostei* nom. nud. Dan-
 guy. 43719.
 ——— *Perezii*. Stapf. 48124.
 ——— *secundiramea*. Lojacono.
 46075.
 ——— *Somalorum*. Vierhapper.
 48600.
 ——— *speciosa multicaulis* n. f.
 Krylov. 45656.
 ——— *Tinei*. Lojacono. 46075.
- STAUNTONIA** [Berberideae].
 ——— *Cavaleriana*. Gagnepain.
 44467.
 ——— *Duclouxii*. Gagnepain.
 44467.
- STEMMODONTIA** [Compositae].
 ——— *caracasana* n. comb. John-
 ston. 45367.
- STEMODIOPSIS** [Scrophulariaceae].
 ——— *Eylesii*. Moore. 46561.
- STEMONURUS** [Icacinaceae].
 ——— *laxiflorus* n. comb. Merrill.
 46425.
 ——— *Merrillii*. Merrill. 46425.
- STENANDRIUM** [Acanthaceae].
 ——— *Lyonii*. Johnston. 45367.
- STENOLOBIUM** [Bignoniaceae].
 ——— *arequipense*. Sprague.
 48074.
- STEPHANIA** [Menispermaceae].
 ——— *herbacea*. Gagnepain.
 44467.
- STERCULIA** [Sterculiaceae].
 ——— *Henryi*. Hemsley. Kew
 Bull., London, 1908,
 (179).
- STERCULIA** [Sterculiaceae].
 ——— *minima*. Berry. 42961.
 ——— *platanoides*. Schlechter.
 47702.
 ——— *scandens*. Hemsley. Kew
 Bull., London, 1908,
 (179).
- STEVIA** [Compositae].
 ——— *bermejensis*. Hieronymus.
 45105.
 ——— *cajabambensis*. Hierony-
 mus. 45105.
 ——— *calderillensis*. Hieronymus.
 45105.
 ——— *camachensis*. Hieronymus.
 45105.
 ——— *cuzcoensis*. Hieronymus.
 45105.
 ——— *Fiebrigii*. Hieronymus.
 45105.
 ——— *glanduloso-pubescentis*. Hier-
 onymus. 45105.
 ——— *glomerata*. Hieronymus.
 45105.
 ——— *pabloensis*. Hieronymus.
 45105.
 ——— *Philippiana*. Hieronymus.
 45105.
 ——— *soratisensis* n. nom. Hierony-
 mus. 45105.
 ——— *tarijensis*. Hieronymus.
 45105.
 ——— *triaristata*. Hieronymus.
 45105.
 ——— *yaconensis* var. *subglandu-
 losa* n. var. Hieronymus.
 45105.
- STILLINGIA** [Euphorbiaceae].
 ——— *trapezoidea*. Ule 48531.
- STIPULARIA** [Rubiaceae].
 ——— *efulcensis*. Hutchinson.
 Kew Bull., London, 1908,
 (291).
- STREPTANTHUS** [Cruciferae].
 ——— *boliviensis*. Muschler.
 46657.
 ——— *Englerianus*. Muschler.
 46657.
- STRIGA** [Scrophulariaceae].
 ——— *gesneroides* n. comb. Vier-
 happer. 48600.
- STRONGYLODON** [Leguminosae].
 ——— *pulcher*. Robinson. 47401.
- STROPHANTHUS** [Apocynaceae].
 ——— *erectus*. Merrill. 46425.

STRUTHANTHUS [Loranthaceae].

- *sincorensis*. Ule. 48529.
 ———— *tenuicaulis*. Ule. 48529.

STRYCHNOS [Loganiaceae].

- *limbogeton*. Winkler. 48880.
 ———— *syringiflora*. Chevalier.
 43492.

STYLIIDIUM [Stylidiaceae].

- *bulbiferum* f. *nacrorrhizum*
 n. f. Mildbraed. 46474.
 ———— *bulbiferum* var. *septentri-*
onale n. var. Mildbraed.
 46474.
 ———— *graminifolium* var. *angus-*
tifolium n. var. Mild-
 braed. 46474.
 ———— *graminifolium* var. *caules-*
cens n. var. Mildbraed.
 46474.
 ———— *graminifolium* f. *grandi-*
florum n. f. Mildbraed.
 46474.
 ———— *leptophyllum* var. *glabrescens*
 n. var. Mildbraed. 46474.
 ———— *leptophyllum* var. *macro-*
trys n. var. Mildbraed.
 46474.
 ———— *luteum* var. *glandulosum* n.
 var. Mildbraed. 46474.
 ———— *miniatum*. Mildbraed.
 46474.
 ———— *neglectum*. Mildbraed.
 46474.
 ———— *piliferum* var. *minor* n. var.
 Mildbraed. 46474.
 ———— *Pritchianum*. Mildbraed.
 46474.
 ———— *pseudocaespitosum*. Mild-
 braed. 46474.
 ———— *pseudohirsutum* f. *laevifolium*
 n. f. Mildbraed. 46474.
 ———— *rigidifolium*. Mildbraed.
 46474.
 ———— *rupestre* f. *abbreviatum* n. f.
 Mildbraed. 46474.
 ———— *rupestre* f. *congestum* n. f.
 Mildbraed. 46474.
 ———— *rupestre* f. *uniflorum* n. f.
 Mildbraed. 46474.
 ———— *utricularioides* var. *rosula-*
tum n. var. Mildbraed.
 46474.
- SUAEDA [Chenopodiaceae].
- *corniculata drepanophylla* n.
 var. Litvinov. 45975.
 ———— *microphylla multiflora* n. var.
 Litvinov. 45976.
 ———— *turkestanica*. Litvinov.
 45977.

SWARTZIA [Leguminosae].

- *psilonema*. Harms. 44900.

SWEETIA [Leguminosae].

- *parvifolia*. Harms. 44900.

SWERTIA [Gentianaceae].

- *alata*. Hayata. 44945.
 ———— *decurrens*. Robinson. 47401.

SWINTONIA [Anacardiaceae].

- *luzoniensis*. Merrill & Rolfe.
 46430.

Swynnertonia n. gen. [Asclepiadeae].

- Moore. 46561.
 ———— *cardinea*. Moore. 46561.

SYMPLOCOS [Styracaceae].

- *adenophylla Merrittii* n. var.
 Brand. 43178.
 ———— *Ahernii*. Brand. 43178.
 ———— *Betula*. Brand. 43178.
 ———— *depauperata sordida* n. var.
 Brand. 43178.
 ———— *ferruginea philippinensis* n.
 var. Brand. 43178.
 ———— *Foxworthyi*. Brand. 43178.
 ———— *Jungkuhnii*. Koorders.
 45585.
 ———— *Merrilliana*. Brand. 43178.
 ———— *morrisonicola*. Hayata.
 44945.
 ———— *palawanensis*. Brand.
 43178.
 ———— *Whitfordii*. Brand. 43178.

SYNNEMA [Acanthaceae].

- *Acinos*. Moore. 46561.

TACHIADENUS [Gentianaceae].

- *Mechowianus* n. comb. Hill.
 45126.

TALAUMA [Magnoliaceae].

- *pubescens*. Merrill. 46424.

TARACTOGENOS [Bixianaceae].

- *microcarpa*. Gagnepain.
 44472.
 ———— *serrata*. Gagnepain. 44472.
 ———— *subintegra*. Gagnepain.
 44472.

TARAXACUM [Compositae].

- *alatum*. Lindberg fil.
 45904.
 ———— *altissimum*. Lindberg fil.
 45904.
 ———— *angustisquamum*. Dahl-
 stedt. 45904.
 ———— *canaliculatum*. Lindberg fil.
 45904.
 ———— *crassipes*. Lindberg fil.
 45904.

- TARAXACUM [Compositae].
 ——— *erchridens*. Lindberg fil.
 45904.
 ——— *crispifolium*. Lindberg fil.
 45904.
 ——— *Dahlstedtii*. Lindberg fil.
 45904.
 ——— *dilatatum*. Lindberg fil.
 45904.
 ——— *distantilobum*. Lindberg fil.
 45904.
 ——— *duplidens*. Lindberg fil.
 45904.
 ——— *haematopus*. Lindberg fil.
 45904.
 ——— *isthmicola*. Lindberg fil.
 45904.
 ——— *latisectum*. Lindberg fil.
 45904.
 ——— *longisquameum*. Lindberg
 fil. 45904.
 ——— *maculigerum*. Lindberg fil.
 45904.
 ——— *melanostylum*. Fries. 44406.
 ——— *minulum*. Dahlstedt.
 45904.
 ——— *mucronatum*. Lindberg fil.
 45904.
 ——— *pallidulum*. Lindberg fil.
 45904.
 ——— *pectinatiforme*. Lindberg fil.
 45904.
 ——— *penicilliforme*. Lindberg fil.
 45904.
 ——— *praestans*. Lindberg fil.
 45904.
 ——— *pulcherrimum*. Lindberg
 fil. 45904.
 ——— *pulvigerum* n. subsp. Lind-
 berg fil. 45904.
 ——— *reflexilobum*. Lindberg fil.
 45904.
 ——— *semiglobosum*. Lindberg fil.
 45904.
 ——— *tornese*. Fries. 44406.

- TELOSMA [Asclepiadeae].
 ——— *africana* n. comb. Brown.
 43292.
 ——— *unyorensis*. Moore. 46561.

- TENARIS [Asclepiadeae].
 ——— *filifolia* n. comb. Brown.
 43292.
 ——— *simulans*. Brown. 43292.

- TEPHROSIA [Leguminosae].
 ——— *Apollinea* subsp. *longestipu-*
lata subsp. Vierhapper.
 48600.

- TEREBINTHUS [Anacardiaceae].
 ——— *angustata* n. comb. Britton.
 43255.
 ——— *glauca* n. comb. Britton.
 43255.
 ——— *Hollicki*. Britton. 43255.
 ——— *inaguensis* n. comb. Brit-
 ton. 43255.
 ——— *Nashii*. Britton. 43255.
 ——— *simplicifolia* n. comb. Brit-
 ton. 43255.

- TERMINALIA [Combretaceae].
 ——— *Brownii* var. *albertensis* n.
 var. Bagshawe & Baker fil.
 42742.
 ——— *debilis*. Glaziou. 44599.
 ——— *excelsa*. Glaziou. 44599.
 ——— *rotundifolia*. Glaziou. 44599.

- TEUCRIUM [Labiatae].
 ——— *Balfourii* n. nom. Vier-
 happer. 48600.
 ——— *canadense littorale* n. comb.
 Fernald. 44233.
 ——— *Gussoni*. Lojacono. 46075.
 ——— *inflatum* var. *glabrescens* n.
 var. Lauterbach & Leo-
 sener. 45775.
 ——— *occidentale borcale* n. comb.
 Fernald. 44233.

- THALICTRUM [Ranunculaceae].
 ——— *Esquirolii*. Léveillé. 45859.
 ——— *japonicum*. Matsumura &
 Nakai. 46348.
 ——— *philippinense*. Robinson.
 47400.
 ——— *polygamum hebecarpum* n.
 var. Fernald. 44233.
 ——— *Uchiyamai*. Nakai. 46684.

- THELIPODIUM [Cruciferae].
 ——— *Harmsianum*. Muschler.
 46657.
 ——— *Harmsianum* var. *dentata* n.
 var. Muschler. 46657.
 ——— *macrorhizum*. Muschler.
 46657.

- THORADENDRON [Loranthaceae].
 ——— *Caesalpiniae*. Ule. 48529.

- THOLTEA [Aristolochiaceae].
 ——— *borneensis*. Valetton. 48551.

- THUNBERGIA [Acanthaceae].
 ——— *oculata*. Moore. 47324.

- THYMUS [Labiatae].
 ——— *Gussoni*. Lojacono. 46075.
 ——— *parvulus*. Lojacono. 46075.
 ——— *pedicellatus*. Lojacono.
 46075.
 ——— *Rossi*. Lojacono. 46075.

- TIBOUCHINA [Melastomaceae].
 ————— *albescens*. Cogniaux. 44599.
 ————— *asperifolia*. Cogniaux. 43570.
 ————— *brevispala*. Cogniaux. 43570.
 ————— *calycina*. Cogniaux. 43570.
 ————— *calycina* var. *parvifolia* n. var. Cogniaux. 43570.
 ————— *cyanca*. Cogniaux. 44599.
 ————— *cymosa*. Cogniaux. 43570.
 ————— *goyazensis*. Cogniaux. 44599.
 ————— *laericaulis*. Cogniaux. 44599.
 ————— *laeris*. Cogniaux. 43570.
 ————— *macrorhiza*. Cogniaux. 44599.
 ————— *major*. Cogniaux. 44599.
 ————— *nigricans*. Cogniaux. 44599.
 ————— *rhynchantherifolia*. Cogniaux. 43570.
 ————— *trinerria*. Cogniaux. 44599.
 ————— *tuberculata*. Glaziou. 44599.
 ————— *virescens*. Cogniaux. 43570.
 ————— *Weberbaueri*. Cogniaux. 43570.
- TIMONIUS [Rubiaceae].
 ————— *arborcan* n. sp. Elmer. 44074.
 ————— *attenuatus*. Elmer. 44072.
 ————— *benguetensis*. Elmer. 44072.
 ————— *montanus*. Ridley. 47370.
 ————— *nco-caldonicus*. Schlechter & Krause. 47702.
 ————— *obovatus*. Elmer. 44072.
 ————— *Quadrasi*. Elmer. 44072.
- TINOMISCUM [Menispermaceae].
 ————— *tonkinense*. Gagnepain. 44467.
- TINOSPORA [Menispermaceae].
 ————— *capillipes*. Gagnepain. 44467.
 ————— *sagittata*. Gagnepain. 44467.
 ————— *Thorelii*. Gagnepain. 44467.
- TONDUZIA [Apocynaceae].
 ————— *parvifolia*. Pittier de Fabrèga. 47055.
 ————— *stenophylla* n. comb. Pittier de Fabrèga. 47055.
- TOONA [Meliaceae].
 ————— *Calantas* n. nom. Merrill & Rolfe. 46430.
- TORENIA [Scrophulariaceae].
 ————— *cambodgiana*. Bonati. 43099.
 ————— *Godefroyi*. Bonati. 43099.
- TORENIA [Scrophulariaceae].
 ————— *hirsutissima*. Bonati. 43099.
 ————— *laotica*. Bonati. 43099.
 ————— *Pierreana*. Bonati. 43099.
 ————— *Thorelii*. Bonati. 43099.
- TOXOCARPUS [Asclepiadeae].
 ————— *bornensis*. Schlechter. 47701.
 ————— *Hosseusii*. Schlechter. 47701.
- TRAGIA [Euphorbiaceae].
 ————— *fasciculata*. Beille. 43492.
 ————— *Scheffleri*. Baker. Kew Bull., London, 1908, (349).
 ————— *tripartita*. Beille. 43492.
 ————— *Wildemanii*. Beille. 43492.
- TRECVLIA [Urticaceae].
 ————— *mollis*. Engler. 44094.
- TREMBLEYA [Melastomaceae].
 ————— *capitata*. Glaziou. 44599.
 ————— *debilis*. Glaziou. 44599.
 ————— *Santae-Luziae*. Glaziou. 44599.
- TRICALYSIA [Rubiaceae].
 ————— *purpureum*. Elmer. 44074.
 ————— *tinuagoense*. Elmer. 44072.
- TRICARPELLITES† [Juglandaceae].
 ————— *alatus*. Perkins. 46965.
 ————— *Brandonianus*. Perkins. 46965.
 ————— *Curtis*. Perkins. 46965.
 ————— *triangularis*. Perkins. 46965.
- Trichostephanus n. gen. [Bixineae].
 ————— Gilg. 44574.
 ————— *acuminatus*. Gilg. 44574.
- TRIGONOSTEMUM [Euphorbiaceae].
 ————— *philippinense*. Stapf. 48123.
- TRIGONOTIS [Boraginaceae].
 ————— *formosana*. Hayata. 44945.
- TRIMERIA [Bixineae].
 ————— *Bakeri*. Gilg. 44574.
- TRIPLOCHITON [Sterculiaceae].
 ————— *utile*. Sprague. Kew Bull., London, 1908, (257).
- TRIPTERIS [Compositae].
 ————— *racemosa* n. comb. Wagner & Vierhapper. 48600.
- TRISTANIA [Myrtaceae].
 ————— *floribunda*. Schlechter. 47702.

- TRIUMFETTA** [Tiliaceae].
 ——— *cordifolia* var. *Hollandii*.
 n. var. Sprague. 48081.
 ——— *cordifolia* var. *Hollandii* f.
 indivisa n. f. Sprague.
 48081.
 ——— *cordifolia* var. *Hollandii* f.
 subtriloba n. f. Sprague.
 48081.
 ——— *cordifolia* var. *tomentosa* n.
 var. Sprague. 48081.
 ——— *cordifolia* var. *typica* n. var.
 Sprague. 48081.
 ——— *cordifolia* var. *typica* f.
 leucantha n. f. Sprague.
 t.c. 48081.
 ——— *cordifolia* var. *typica* f.
 pilosa n. f. Sprague.
 48081.
 ——— *repens* n. comb. Merrill &
 Rolfe. 46430.
- TROPAEOLUM** [Geraniaceae].
 ——— *Karstenii*. Wagner. 48712.
- Tubocapsicum** n. gen. [Solanaecae].
 Makino. 46234.
- TUNICA** [Caryophyllae].
 ——— *velutina* var. *albiflora* n. var.
 Bornmüller. 43127.
- TURRAEA** [Meliaceae].
 ——— *vogelioides*. Bagshawe &
 Baker fil. 42743.
- Tutcheria** n. gen. [Ternstroemiaceae].
 ——— *Dunn*. 43978.
 ——— *spectabilis*. Dunn. 43978.
- TYLOPHORA** [Asteraceae].
 ——— *anomala*. Brown. 43292.
 ——— *badia* var. *latifolia* n. var.
 Brown. 43292.
 ——— *coilelepis*. Schlechter. 47701.
 ——— *Fleckii* n. comb. Brown.
 43292.
 ——— *labuanensis*. Schlechter.
 47701.
 ——— *perlaxa*. Schlechter.
 47701.
 ——— *physocarpa*. Schlechter.
 47701.
 ——— *polyantha*. Schlechter.
 47701.
 ——— *samocensis*. Schlechter.
 47701.
 ——— *stelligera*. Schlechter. 47701.
 ——— *Treubiana*. Schlechter.
 47701.
- TYANTHUS** [Bignoniaceae].
 ——— *Weberbaueri*. Sprague.
 48074.
- UAPACA** [Euphorbiaceae].
 ——— *bingerrillensis*. Beille.
 43492.
 ——— *Chevalieri*. Beille. 43492.
 ——— *Guignardi*. Beille. 43492.
 ——— *Perrotii*. Beille. 43492.
- ULMOXYLON**† [Urticaceae].
 ——— *Simrothi*. Platen. 47065.
- ULMUS** [Urticaceae].
 ——— *celtidea*. Litvinov. 46021.
 ——— *densa*. Litvinov. 46019.
 ——— *pumila arborea* n. var. Lit-
 vinov. 46020.
 ——— *Thomasi* n. nom. Sargent.
 47602.
 ——— *tiliacfolia Akinfiiewi* n. var.
 Litvinov. 46018.
- UNCARIA** [Rubiaceae].
 ——— *philippinensis*. Elmer.
 44072.
- UNONA** [Anonaceae].
 ——— *rubra*. Merrill. 46425.
- URAGOCA** [Rubiaceae].
 ——— *erythrocephala*. Sehumann
 & Krause. 45627.
 ——— *flaviflora*. Krause. 45627.
 ——— *leucantha*. Krause. 45627.
 ——— *schraderoides*. Krause.
 45627.
 ——— *silvicola*. Krause. 45625.
 ——— *Weberbaueri*. Krause.
 45627.
- URANDRA** [Icacineae].
 ——— *buzoniensis*. Merrill. 46425.
 ——— *pauciflora*. Merrill. 46425.
- Urbanodoxa** n. gen. [Cruciferae].
 ——— *Muschler*. 46657.
 ——— *rhomboidean* comb. Musch-
 ler. 46657.
- Urbanosciadium** n. gen. [Umbelliferae].
 ——— *Wolff*. 48924.
 ——— *strictum*. Wolff. 48924.
- UROPHYLLUM** [Rubiaceae].
 ——— *banahaensa*. Elmer. 44074.
 ——— *bataanense*. Elmer. 44072.
 ——— *lucbanense*. Elmer. 44074.
 ——— *sablanense*. Elmer. 44072.
- URTICA** [Urticaceae].
 ——— *Buraci*. Léveillé. 45852.
- UTRICULARIA** [Lautibulariaceae].
 ——— *Dusenii*. Sylvén. 48275.
 ——— *Lindmanii*. Sylvén. 48275.
 ——— *Malmciana*. Sylvén. 48275.
 ——— *nigrescens*. Sylvén. 48275.
 ——— *nigricaulis*. Ridley. 47370.
 ——— *pulcherrima*. Sylvén. 48205.

- UTRICULARIA [Lautibulariaceae].
 ——— *Regnellii*. Sylvén. 48275.
 ——— *spicata*. Sylvén. 48275.
 ——— *ternata*. Sylvén. 48275.
 ——— *tridentata*. Sylvén. 48275.
 ——— *virgatula*. Barnhart. 42802.
- UVARIA [Anonaceae].
 ——— *rubra*. Robinson. 47400.
 ——— *scandens*. Robinson. 47400.
 ——— *Scheffleri*. Diels. 43831.
- VACCINIUM [Vacciniaceae].
 ——— *Carlesii*. Dunn. 43980.
 ——— *emarginatum*. Hayata. 44945.
 ——— *lanaense*. Merrill. 46424.
 ——— *longibracteatum*. Ridley. 47370.
 ——— *Merrillianum*. Hayata. 44945.
 ——— *Myrtillus turfosum* n. var. Choroškov. 43506.
 ——— *neglectum* n. comb. Fernald. 44233.
 ——— *nubigenum*. Fernald. 44233.
 ——— *pennsylvanicum myrtilloides* n. comb. Fernald. 44236.
 ——— *pubicarpum*. Ridley. 47370.
- VALERIANELLA [Valerianeae].
 ——— *olitoria compacta* n. var. Lipskij. 45745.
 ——— *triceras*. Bornmüller. 43127.
- VANDELLIA [Scrophularineae].
 ——— *capitata*. Bonati. 43099.
 ——— *gracilis*. Bonati. 43099.
 ——— *Pierrcana*. Bonati. 43099.
 ——— *racemosa*. Bonati. 43099.
 ——— *sericea*. Bonati. 43099.
 ——— *Thorclii*. Bonati. 43099.
 ——— *tonkinensis*. Bonati. 43099.
- VANGUERIA [Rubiaceae].
 ——— *setosa*. Conrath. Kew Bull. London, 1908, (224).
- VANILLOSMOPSIS [Compositae].
 ——— *Weberbaueri*. Hieronymus. 45105.
- VAUQUELINIA [Rosaceae].
 ——— *angustifolia*. Rydberg. 47542.
- VELAEA [Umbelliferae].
 ——— *peruviana*. Wolff. 48924.
- VENTILAGO [Rhamneae].
 ——— *gracilis* n. comb. Merrill & Rolfe. 46430.
- VERBASCUM [Scrophularineae].
 ——— *confusum*. Lojaccono. 46075.
 ——— *Hervieri*. Hervier. 45078.
 ——— *Maeandri*. Bornmüller. 43127.
- VERBENA [Verbenaceae].
 ——— *aretioides*. Hayek. 44952.
 ——— *bisulcata*. Hayek. 44952.
 ——— *fissa*. Hayek. 44952.
 ——— *officinalis* var. *anarrhinooides* n. var. Murr. 46642.
 ——— *parvula*. Hayek. 44952.
 ——— *procumbens*. Hayek. 44952.
 ——— *rigida* f. *obovata* n. f. Hayek. 44952.
 ——— *villifolia*. Hayek. 44952.
 ——— *Weberbaueri*. Hayek. 44952.
- VERNONIA [Compositae].
 ——— *centauropsidea*. Hieronymus. 45105.
 ——— *chariensis*. Hoffmann. 43492.
 ——— *Chevalieri*. Hoffmann. 43492.
 ——— *cotaniensis*. Hieronymus. 45105.
 ——— *integra*. Moore. 46561.
 ——— *lancibracteata*. Moore. 46561.
 ——— *lenticellata*. Elmer. 44077.
 ——— *maxima pubescens* n. comb. Morris. 46577.
 ——— *monsonensis*. Hieronymus. 45105.
 ——— *porphyrolepsis*. Moore. 46561.
 ——— *procera*. Hoffmann. 43492.
 ——— *scoparia*. Hoffmann. 43492.
 ——— *Tufnellae*. Moore. 46561.
 ——— *Weberbaueri*. Hieronymus. 45105.
 ——— *Wollastoni*. Moore. 47324.
- VERONICA [Scrophularineae].
 ——— *Astoni*. Petrie. 47001.
 ——— *morrisonicola*. Hayata. 44945.
- VIBORQUIA [Leguminosae].
 ——— *nigrostipellata*. Cockerell. 43560.
- VIBURNUM [Caprifoliaceae].
 ——— *Lentago sphaerocarpum* n. var. Gray. 44233.
 ——— *Tinus* var. *macrophyllum* n. var. Sprenger. 48100.
 ——— *Wrightii*, var. *stipellatum* n. var. Nakai. 46684.
- VIOLA [Violarieae].
 ——— *belophylla*. Boissieu. 43085.
 ——— *gracillima* var. *incisa* n. var. Becker. 42852.
 ——— *lactea* × *Riviniiana* n. hybr. Wein. 48770.
 ——— *leucopetala*. Murr & Poell. 46643.

- VIOLA** [Violariaceae].
 ——— *mirabiliformis*. Murr & Poell. 46643.
 ——— *neoburgensis* n. hybr. Erdner. 44109.
 ——— *perpusilla*. Boissieu. 43085.
 ——— *polychroma* var. *minoriflora* n. var. Gerstlauer. 44544.
 ——— *radutiensis*. Murr & Poell. 46643.
- VISCUM** [Loranthaceae].
 ——— *combreticolum*. Engler. 44093.
 ——— *grandifolium*. Engler. 44093.
 ——— *longiarticulatum*. Engler. 44093.
 ——— *matabalense*. Engler. 44093.
 ——— *Meynhartii*. Engler. 44093.
 ——— *Staudtii*. Engler. 44093.
 ——— *Zenkeri*. Engler. 44093.
- VITEX** [Verbenaceae].
 ——— *Fosteri*. Wright. Kew Bull. London, 1908, (437).
 ——— *longisepala*. King & Gamble. Kew Bull., London, 1908, (112).
 ——— *peralata*. King. Kew Bull., London, 1908, (112).
- VITIS** [Ampelideae].
 ——— *alaskana* n. nom. Cockerell. 43560.
 ——— *florissantella*. Cockerell. 43560.
 ——— *pliocaenica*†. Kinkelin. 44086.
 ——— *sphaerocarpa*†. Kinkelin. 44086.
- VOCHYSIA** [Vochysiaceae].
 ——— *Milinoii*. Beckmann. 42854.
 ——— *Weberbaueri*. Beckmann. 42854.
- VOHARANGA** [Asclepiadeae].
 ——— *madagascariensis*. Costantin & Bois. 43625.
- WAHLENBERGIA** [Campanulaceae].
 ——— *coerulea*. Winkler. 48880.
 ——— *subnuda*. Conrath. Kew Bull., London, 1908, (225).
- WALTHERIA** [Sterculiaceae].
 ——— *vernonioides*. Fries. 44403.
- Warpuria** n. gen. [Acanthaceae].
 ——— *clandestina*. Stapf. Kew Bull., London, 1908, (260).
 ——— *clandestina*. Stapf. t.c. (261).
- WEINMANNIA** [Saxifrageae].
 ——— *boliviensis*. Fries. 44402.
 ——— *Bonatiiana*. Schlechter. 47702.
 ——— *dubiosa* n. nom. Cockerell. 43560.
 ——— *Haydenii* n. comb. Cockerell. 43560.
 ——— *Lesquereuxii*. Cockerell. 43560.
 ——— *phenacophylla*. Cockerell. 43560.
- WENDLANDIA** [Rubiaceae].
 ——— *nervosa*. Merrill. 46425.
- WILCKEA** [Cruciferae].
 ——— *crenulata*. Druce. 43946.
 ——— *littorea*. 43946.
- Williamsia** n. gen. [Rubiaceae]. Merrill. 46424.
 ——— *sablancensis* n. comb. Merrill. 46424.
- WISSADULA** [Malvaceae].
 ——— *boliviana*. Fries. 44403.
 ——— *conjungens*. Fries. 44403.
 ——— *densiflora*. Fries. 44403.
 ——— *diffusa*. Fries. 44403.
 ——— *Fadyenii*. Fries. 44403.
 ——— *Grisebachii*. Fries. 44403.
 ——— *macrantha*. Fries. 44403.
 ——— *microcalyx*. Rose in sched. Fries. 44403.
 ——— *microcarpa*. Fries. 44403.
 ——— *tucumanensis*. Fries. 44403.
- WITHANIA** [Solanaceae].
 ——— *sicula*. Lojaccono. 46075.
- WRIGHTIA** [Apocynaceae].
 ——— *sikkimensis*. Gamble. Few Bull., London, 1908, (447).
- XANTHIUM** [Compositae].
 ——— *echinatum* f. *microcarpum* n. f. Thellung. 48325.
- XANTHOXALIS**.
 ——— *acuminata* n. comb. Small. 47982.
 ——— *albicans* n. comb. Small. 47982.
 ——— *clematodes*. Small. 47982.
 ——— *crassicaulis* n. comb. Small. 47982.
 ——— *madrensis* n. comb. Small. 47982.
 ——— *pilosa* n. comb. Small. 47982.
 ——— *pygmaea*. Small. 47982.
 ——— *Suksdorfi* n. comb. Small. 47982.
 ——— *vulcanicola* n. comb. Small. 47982.

- XANTHOXYLUM [Rutaceae].
 ——— *Nashii*. Wilson. 48867.
- XYLIA [Leguminosae].
 ——— *Evansii*. Hutchinson. Kew Bull., London, 1908, (258).
- XYLOSMA [Bixineae].
 ——— *macrocarpum*. Gagnepain. 44472.
- XYLOTHECA [Bixineae].
 ——— *glutinosa*. Gilg. 44574.
 ——— *Holtzii*. Gilg. 44574.
 ——— *lasiopetalata*. Gilg. 44574.
 ——— *sulcata*. Gilg. 44574.
- XYSMALOBIUM [Asclepiadaceae].
 ——— *Kaessneri*. Moore. 46561.
- ZIZYPHUS [Rhamnaceae].
 ——— *crebrivenosa*. Robinson. 47401.
 ——— *Mairei*. Dode. 43863.
- ZORNIA [Leguminosae].
 ——— *Glaziovii*. Harms. 44900.
 ——— *gracilis*. Harms. 44900.
 ——— *Ulei*. Harms. 44900.
- Zygalehemilla n. gen. [Rosaceae].
 ——— *Rydbergi*. Rydberg. 47542.
 ——— *pinnata* n. comb. Rydberg. 47542.

6000 MONOCOTYLEDONS.

- Le Muguet odorant rose. De A. D. Bourg, Bul. soc. natural. Ain., 9, 1904, fasc. 15, (38-39).
- Haemanthus Katherinac*. Gard. Chron., London, (Ser. 3), 43, 1908, (73, suppl. Illustr.).
- Moraca iridioides*. t.c. (89, Suppl. Illustr.).
- Cynorchis Lowiana*. t.c. (184-185, Suppl. Illustr.).
- Erythroniums. [Notes on the best species for the garden.] t.c. (212-213, figs. 94-96).
- Helonopsis japonica*. t.c. (245).
- Lilium japonicum*. t.c. (316, Suppl. Illustr.).
- Zephyranthes aurea*. t.c. (405, fig. 181).
- Cypridium ventricosum album*. t.c. (414, fig. 183).
- Calatheas. op. cit. 44, 1908, (63).

- Asparagus filicinus* [and var. *Giraldii*]. t.c. (122, figs. 47-48).
- Japanese Irises. [Notes on species in cultivation.] t.c. (125-126, 141-142, figs. 49. 55-57).
- Hybrid between *Orchis latifolia* and *O. maculata*. t.c. (194, fig. 82).
- Polystachya flexuosa*. t.c. (276, fig. 120).
- Epidendrum fulcatum* (*Parkinsonianum*). t.c. (378-379, Suppl. Illustr.).
- The Coquilla nut palm [*Attalea funifera*]. t.c. (396).
- Daffodil leaf disease [caused by *Botrytis parasitica*]. Garden, London, 72, 1908, (262).
- Notes on Irises. t.c. (482, 492, 562-563).
- Meadow saffron [*Colchicum autumnale*, L.]. J. Board Agric., London, 15, 1908, (44-45, col. pl.).
- New orchids. Decades 31-32. Kew Bull., London, 1908, (68-73, 412-416).
- Brazilian orchids. London, J. R. Soc. Arts, 56, 1908, (923).
- Dendrobiums. Orch. Rev., London, 16, 1908, (23-27, 66-70 figs. 2-5, 10-13).
- Affelen van Saemsfoort, C. A. van. 42592. Le palmier Koual. [*Corypha umbraculifera*.] (Hollandais.)
- Albrecht. 42608. Korrelationen im Aufbau des Weizenhalmes, welche für die Lagerfestigkeit des Getreides von Bedeutung sind.
- Ames. 42622. *Habenaria*.
 ——— Orchidaceae: illustrations and studies of the family Orchidaceae issuing from the Ames botanical laboratory, North Easton, Massachusetts. Fascicle 2. Boston and New York, 1908.
- Andrée. 42632. Botanische Miscellen.
- Annett and Russell. 42642. The composition of green maize and of the silage produced therefrom.
- Appel. 42646. Schädigung von Getreide durch Fusarien.
 ——— 42652. Bekämpfungbarkeit des Weizen- und Gerstenflugbrandes.
 ——— und Riehm. 42659. Brandkrankheiten des Getreides.

- Arnott, S.** 42690. Seed distribution of some bulbous plants.
- 42692. *Leucojum vernum* var. *Vagneri* [and] *Galanthus nivalis lutescens*.
- Ascherson.** 42709. Wer ist der Autor von *Orchis incarnata* var. *ochroleuca*?
- Baldradi.** 42767. L' *Agave sisalana*.
- Beccari.** 42845. Palmae novae antillanae.
- 42846. Le Palme americane della Tribù delle Corypheeae.
- Béguinot.** 42867. Revisione monografica del genere *Romulea* Maratti.
- Bennett.** 42906. The Halifax *Potamogeton* [*P. pennsylvanicus*, Cham. et Schl.]
- 42908. *Juncus balticus*, Willd. [Distribution in Scotland, etc.]
- 42914. *Potamogeton pennsylvanicus*, Cham. et Schlecht., introduced to England [Yorkshire].
- 42916. Middlesex *Potamogetons*.
- 42917. *Potamogeton*.
- Berger.** 42946. Liliaceae-Asphodeloideae-Aloineae.
- Bernátsky.** 42951. Convallarieen und Ophiopogonoideen. (Ungarisch und deutsch.)
- Bertrand et Mutermilch.** 42967. Le mode de coloration du pain bis.
- Bicknell.** 42999. Ferns and flowering plants of Nantucket [Gramineae and Cyperaceae].
- Biffen.** 43004. Rust in wheat [*Puccinia* spp.].
- 43005. Inheritance of strength in wheat.
- Blaringhem.** 43023. Les hybrides d'Orges.
- Bocchiei.** Le palme. Ragusa, 1907.
- Böhmer.** Systematik der Hafersorten sowie über einige züchterisch wichtige Eigenschaften der Haferrispe. Hab.-Schrift. Giessen, 1908.
- Bogdan.** Die Vegetation des Ueber-siedelungs-Gebietes von Turgaj und Uralisk. (Russ.) Orenburg, 1908.
- Bolus and Kensis.** 43095. S. African flora.
- Bonewitz.** 43103. Ananasfrüchte (*Ananassa sativa*).
- Bornmüller.** 43119. Plantae Straussianae sive enumeratio plantarum a Th. Strauss annis 1889-1899 in Persia occidentali collectarum. Pars IV. (Cynoerambaceae-Juncaceae.)
- 43120. Neue *Biarum*-Art aus der Flora Persiens.
- 43121. Ein neues *Ornithogalum* aus der Flora des assyrischen Kurdistan.
- 43127. Florula Lydiae.
- Braun.** 43188. Blattflecken an *Sisalagaven* in Deutsch-Ostafrika.
- 43189. Der Reis in Deutsch-Ostafrika.
- 43190. Die Agaven, ihre Kultur und Verwendung mit besonderer Berücksichtigung von *Agave rigida* var. *sisalana* Engelm.
- Britten.** 43240. Overlooked Cape plants.
- Britton.** 43256. Beccari's American palms.
- Broadway.** 43267. The orchids of Grenada, West Indies.
- Broili.** 43274. Unterscheidungsmerkmale der *Distichum*-Gruppe (zweizeilige Gerste).
- Das Gerstenkorn im Bilde. Stuttgart, 1908.
- Brunard.** 43304. Quelques formes du *Leucosium vernum* et *Scilla bifolia*.
- Bruschi.** 43315. Vitality and self-digestion of the endosperm of some Gramineae.
- Buchet et Gratin.** 43323. Un cas de polyembryonie chez le *Triglochin palustre* et une germination anormale de l'*Arisarum vulgare*.
- Budrin.** 43335 Hirse und verwandte Pflanzen. (Russ.)
- Büniger.** 43337. Taube Aehren in der Haferrispe.
- Busch.** 43369. Die Orchideen der Trierer Gegend.
- Campbell.** 43399. The embryo-sac of *Pandanus*.

- Charbonnel.** 43467. Quelques Orchidées de la chaîne du Jura.
- 43468. Stations particulières à quelques espèces rares du Jura.
- Chase.** 43471. Cleistogamy of grasses.
- 43473. Genera of Paniceae.
- Cheeseman.** 43483. *Bagnisia Hillii*. Cheesem. A new species of Burmanniaceae from New Zealand.
- Chevalier.** 43492. Novitates florae africanæ.
- Chiffot.** 43495. La castration thélygène chez *Zea Mays* var. *tunicata*, produite par l'*Ustilago Maydis*.
- Chiovenda.** 43497. Species novae in excelsis Ruwenzori in expeditione Ducis Aprutii lectae. I. Poaceae et Asteraceae.
- Chrysler.** 43514. The structure and relationships of the Potamogetonaceae and allied families.
- Clarke.** 43526. New genera and species of Cyperaceae. [Followed by an enumeration of species with the author's numbers and divisions.]
- 43527. The Cyperaceae of Costa Rica.
- et Léveillé. 43528. Cyperaceae sino-japoniceae a Cl. C.-B. Clarke determinatae et ab H. Léveillé, editae.
- Cockerell.** 43556. Descriptions of Tertiary plants.
- 43560. The fossil flora of Florissant, Colorado.
- Cocks.** 43564. Grasses growing without cultivation in Louisiana.
- Cogniaux.** 43567. Orchidées du Brésil et des régions voisines.
- Coker.** 43575. The development of the seed in the Pontederiaceae.
- Cook.** 43592. The development of the embryo-sac and embryo of *Potamogeton lucens*.
- Cooke.** The flora of the Presidency of Bombay. Vol. 2, part 5. [n. spp.] London, 1908.
- Cortesi.** 43618. Orchidacee nuove o critiche.
- 43619. Le specie del gen. *Ophrys*.
- Dalla Torre.** 43703. Phanerogamen.
- Dandlinger.** The book of wheat [*Triticum*]. London, 1908.
- Danguy.** 43718. Collections recueillies au cours de la croisière de l'Île-de-France en Norvège et au Spitzberg (juillet 1906). Botanique.
- Darlington.** 43728. Yellow-stripe in daffodils.
- Darwin.** 43730. Cotyledon of *Sorghum* as a sense organ.
- 43733. Localisation of geo-perception in the cotyledon of *Sorghum*.
- Deane.** 43754. Some teratological forms of *Trillium undulatum*.
- Deneumostier.** 43788. Étude des conditions de température et d'humidité dans la détermination du pouvoir germinatif de quelques Graminées agricoles.
- 43789. De l'amélioration des Orges (*Hordeum*) de brasserie des Polders.
- Denis.** 43790. An orchid parasite [*Tentherocoris bicolor*, Scott].
- De Wildeman.** 43802. *Bambusa* d'Afrique et diverses petites notes sur les *Bambusa*.
- 43812. Neue Arten und Formen aus Brasilien. *Maxillaria Binoti*.
- 43813. Eine monstruöse Blüte von *Cymbidium Lowii*.
- 43814. *Odontoglossum* Arten.
- 43815. *Pleurothallis gracilis* var. *Binoti*.
- 43816. *Paphiopedilum affine*. De Wild.
- Diels.** Die Orchideen. Osterwieck, Harz [1908].
- Dix.** 43852. Entstehung eines Square-head bei *Triticum turgidum*-Weizen.
- Domin.** 43884. Plantae novae bohemicae annis 1900-1904 detectae vel descriptae.
- 43893. *Koeleria glauca* DC. f. *aurata*.
- 43894. *Koeleria grandis* (Besser) Domin.

Dommes. 43899. Besclers Hafer I, II, III. Eine Sortenbeschreibung nebst einigen Beobachtungen über Besonderheiten des Rispenhafers.

——— Drei deutsche Hafersorten und einige Besonderheiten des Rispenhafers. Diss. Breslau, 1908.

D.uce. 43940. *Helleborine* Hill v. *Epipactis* Adans.

——— 43946 List of British plants. Oxford, 1908.

Dubard. 43961. Le Guinsi et le Cram-Cram.

Dunn. 43980. A botanical expedition to Central Fokien.

Durafour. 43989. *Cypripedium Calceolus*.

Dybowski. 43999. Conservation de la noix de coco.

Dykes. 44004. Irises.

Eames. 44005. *Sparganium diversifolium* var. *acule* in Massachusetts.

Eaton. 44008. Nomenclatorial studies in three orchid genera.

Edler. 44019. Der Wert der nackten Körner im Saatgut bespelzter Hafersorten.

Elmer, A[dolph] D[aniel] E[dward]. 44075. Pandans of east Leyte.

——— 44076. New Pandanaceae from Mt. Banahao.

Endlich. 44083. Der Ixtle und seine Stammpflanzen.

——— 44084. Die Zapupckultur in Mexiko.

Engensteiner. 44088. Orchidaceenflora Nordtirols.

Engler. 44099. Additamentum ad Araceae-Pothoideas. Nachtrag zu den Pothoideae.

——— Die Pflanzenwelt Afrikas insbesondere seiner tropischen Gebiete. Bd II. Charakterpflanzen Afrikas (insbesondere des tropischen). Die Familien der afrikanischen Pflanzenwelt und ihre Bedeutung in derselben. I. Die Pteridophyten, Gymnospermen und monocotyledonen Angiospermen. Leipzig, 1908.

——— und **Krause.** 44102. Araceae-Monsteroidae.

Faggioli. Le Orchidee indigene delle pinete Ravennati secondo il Ginanni. Jesi, 1907.

Falek. 44178. Die Flugbrandarten des Getreides, ihre Verbreitung und Bekämpfung.

Fedčenko. B. A. 44214. Die Orchidaceen des russischen Turkestan. (Russ.)

——— 44218. Troisième supplément à la "Flore du Pamir." (Russ.)

——— et **Fedčenko.** B. A. 44221. Plantae Turkestanicae, imprimis Alai-cae, in itineribus annorum 1897, 1901 et 1904 lectae.

Fernald. 44233. Some plants of north-eastern America.

——— 44235. New England plants. 21. Cyperaceae. 22. [Najadaceae and Juncaginaceae.]

——— 44239. *Potamogeton pensylvanicus*. Cham. et Schl.

Fernekeß. 44241 Die Haferrispe nach Aufbau und Verteilung der Kornqualitäten (Korngewichte und Spelzengehalte).

Field. 44255. A branching date palm (*Phoenix sylvestris*).

Figdor. 44258. Die heliotropische Empfindlichkeit der Pflanzen.

Figert. 44259. Botanische Mitteilungen aus Schlesien. VII. *Carex paniculata* × *diandra* f. *robusta* n. hybr.

Finet. 44264. Orchidées nouvelles ou peu connues.

Flachsberger. 44302. Bestimmungstabellen der Varietäten der echten Getreidearten nach Koernicke. (Russ. mit deutsch. Rés.)

——— 44303. Weizen des Gouv. Tomsk. (Russ. mit deutsch. Rés.)

Fomin. 44331. Espèces nouvelles de *Muscari* et de *Tulipa* du Caucase. (Russ. et lat. av. res. franç.)

——— 44335. Une espèce nouvelle de *Scilla* du Caucase. (Russ.)

——— und **Voronov.** Handbuch zum Bestimmen der Pflanzen des Kaukasus und der Krim. (Russ.) Tiflis, 1907.

Fourès. 44348. Plantes nouvelles pour l'Aveyron, suivie de nouveaux habitats de plantes rares.

- Freiberg.** 44381. Drei neue Bürger der rheinischen Flora.
- Friedel.** 44389. Cas de monoëcie chez le *Trachycarpus cecilsa*.
- Fries.** 44402. Phanerogamenflora der Grenzgebiete zwischen Bolivia und Argentinien. I. Einige choripetale und monokotyledone Familien.
- 44404. Biologie der *Spironema fragrans*-Blüte. (Schwedisch mit deutsch. Rés.)
- Frölich.** 44420. Die Bekämpfung des Flugbrandes.
- Fruwirth.** 44425. Der Ackerfuchschwanz. (*Alopecurus agrestis* L.)
- 44427. Sehartige Gersten.
- 44428. Die systematische Einteilung und Benennung der Getreidesorten für praktische Zwecke.
- Gadecean.** 44460. Les nareisses des îles Glénans.
- 44461. La fécondation des Orchidées.
- Gagnepain.** 44467. Nouveautés asiatiques de l'Herbier du Muséum.
- 44471. Zingibéracées nouvelles de l'Herbier du Muséum.
- 44474. Zingibéracées et Marantacées nouvelles de l'Herbier du Muséum.
- Gammie.** 44486. The Orchids of the Bombay Presidency.
- Gandoger.** 44490. Flore du littoral méditerranéen du Maroc.
- Gatin.** 44498. L'appareil respiratoire des organes souterrains des Palmiers.
- 44499. Anatomie et développement de l'embryon chez les Palmiers, les Musacées et les Cannacées.
- 44500. Recherches anatomiques sur l'embryon et la germination des Cannacées et des Musacées.
- 44501. Transformation diastatique du mannose en glucose au cours de la germination du *Borassus flabelliformis*.
- Gaulhofer.** 44503. Geotropismus der Aroideen-Luftwurzeln.
- Gave.** 44506. Novae species florae Sabaudiae.
- Gepp, A. and Gepp, Mrs. E. S.** 44526. Marine Algae and marine Phanerogams of the "Sealark" expedition, collected by J. Stanley Gardiner.
- Goebel.** 44610 and 44611. Brutknospenbildung bei *Drosera pygmaea* und einigen Monokotylen.
- 44612. Symmetrieverhältnisse in Blüten.
- Gow.** 44664. Embryogeny of *Arisaema triphyllum*.
- Greene.** 44693. Novitates Boreali-Americanae.
- Grégoire.** 44698. La structure de l'élément chromosomique au repos et en division des cellules végétales. Racines d'*Allium*.
- Greshoff.** 44706. Un nouveau groupe naturel de plantes à acide cyanhydrique: les Joneaginées. (Hollandais.)
- Griggs.** 44715. An undescribed *Heliconia* in the New York botanical garden.
- Gross.** 44722. *Scirpus Holoschoenus* L. *β. australis* Koch in der Rheinpfalz.
- Guéguen.** 44748. Errations hypophylles du *Colocasia esculenta* Schott.
- Guillaumin.** 44778. Transformation des pétales en étamine chez un *Lis* et d'une feuille anormale de Caoutchou.
- Guttenberg.** 44794. Bau der Antennen bei einigen *Catantemum*-Arten.
- Haastert.** 44807. Expériences relatives à l'action des engrais [sur la canne à sucre]. (Hollandais.)
- Hackel.** 44814. Catalogue des Graminées récoltées en Chine par feu les PP. Bodinier et d'Argy.
- 44815. Gramineae novae.
- 44816. Description of new Rhodesian grasses.
- 44817. Philippine Gramineae.
- Halácsy.** Supplementum conspectus florae Graecae. Lipsiae, 1908.
- Handel-Mazzetti.** 44866. Bemerkenswerte Phanerogamen aus Tirol.
- Hannig.** 44873. Die Bindung freien atmosphärischen Stickstoffs durch pilzhaltiges *Lolium temulentum*.
- Haring.** 44887. Floristische Funde aus der Umgebung von Stockerau in Niederösterreich.

Harshberger. 44909. Taxonomic charts of the monocotyledons and the dicotyledons.

Hausmann. 44938. *Nolina recurvata* Hemsley.

Hayata. 44945. Flora montana Formosae.

Hecke. 44957. Die Flugbrandarten des Getreides, ihre Verbreitung und Bekämpfung.

Hegi. 44965. Illustrierte Flora von Mittel-Europa. Lfg 10, 11. [Schl. von Bd 1. Monocotyledonen.] Lfg 12-17. Bd 2. Monocotyledones (Tl 2). Volkstümliche Pflanzennamen gesammelt u. bearb. von. Heinr. **Marzell.** München, [1908-09].

Hegy. 44966. Gekräuselte Gerstenähren.

Heineck. 44980. Der Verlauf des Blütenlebens von *Clivia nobilis* Lindl.

———— 44981. Blütenbiologie von *Aspidistra elatior* Bl.

———— 44982. Blütenbiologie von *Colchicum autumnale* L.

———— 44986. Blütenbiologie der Gattung *Gladiolus*.

———— 44992. Der Verlauf des Blütenlebens von *Tradescantia virginica* L.

Heinricher. 45006. Androdioëie und Andromonoëie bei *Lilium croceum* Chaix und die systematischen Merkmale dieser Art.

Hemsley. 45033. Another specimen of *Platanthera chlorantha* with three spurs.

Hermann. 45064. Zur Unterscheidung von *Triticum caninum* und *repens*.

Hiern. 45102. *Sagittaria heterophylla*, Pursh, in Devon. [n. var.]

Hill. 45128. The origin of Monocotyledons. [Germination of seeds of certain species of *Peperomia* and of *Arisarum vulgare*.]

Hiltner. 45149. Abhängigkeit der Brandanfälligkeit des Getreides von dessen Keimungsenergie und Entwicklungsgeschwindigkeit.

———— 45150. Auftreten von Milben am Getreide, namentlich am Hafer.

———— 45156. Auftreten von Schnecken auf den Wintersaaten.

———— 45157. Auftreten des Rostes am Wintergetreide.

Hitchcock. 45175. Types of American grasses.

Holm. 45204. Structure and affinities of some of Dewey's *Carices*.

Holtmeier. 45216. Das Beizen des Weizens zur Bekämpfung des Steinoder Stinkbrandes. (*Tilletia Tritici* Wtr. und *Tilletia laevis* Kühn).

Houzeau de Lehaie. 45246. L'indigénat des Bambous cultivés en Europe.

———— 45247. Un Bambou peu connu. *Phyllostachys pubescens* Mazel.

———— 45248. Processus de la fructification chez les Bambusacées de l'Europe.

———— 45250. Les deux *Phyllostachys mitis*.

———— 45251. Essai de groupement des Arundinariae.

———— 45252. Liste des Bambous cultivés en Europe en 1906.

———— 45253. Identification du *Phyllostachys bambusoides* S. et Z.

———— 45254. Die in Deutschland angepflanzten, mittlere Wintertemperaturen vertragenden *Arundinaria*-Arten.

Hovenkamp. 45255. La sélection des boutures de canne à sucre dans ses rapports avec la composition du suc. (Hollandais.)

Hunger. 45275. Les cocotiers ramifiés. (Hollandais.)

Hurst. 45278. Inheritance of albinism in orchids.

Husnot. 45283. Quelques Juncées.

Huter. 45290. Herbarstudien.

Ichimura. 45291. Analytical key to genera and species of Japanese Gramineae. (Japanese.)

Irving. 45300. *Heloniopsis japonica*.

Janchen. Die europäischen Gattungen der Farn- und Blütenpflanzen nach dem Wettstein'schen System geordnet. Wien, 1908.

Junge. 45306. Die Cyperaceae Schleswig-Holsteins.

Kammerer. 45410. Ausnützung dütenförmig gedrehter junger Blätter von *Canna*, *Musa* und *Aspidistra* durch kleinere Tiere.

- Kawakami.** 45433. Plants of Agincourt Islands. (Japanese.)
- Keller.** 45441. Neue Form von *Gymnadenia conopsea* (L.) [aus Niederösterreich].
- Kettner.** 45461. Weizenrost.
- Kiessling.** 45470. Keimreife der Gerste.
- 45471. Weizenvariationen.
- Kirchner.** 45487. Empfänglichkeit verschiedener Weizensorten für die Steinbrandkrankheit.
- **Loew und Schröter.** Lebensgeschichte der Blütenpflanzen Mitteleuropas. Spezielle Oekologie der Blütenpflanzen Deutschlands, Oesterreichs und der Schweiz. Lfg 8 u. 9. Stuttgart, 1908.
- Klebahn.** 45496. Sklerotienkrankheiten der Zwiebelpflanzen.
- Klugh.** 45517. A grass new to eastern Canada. [*Melica Smithii* in Ontario.]
- Kneucker.** 45519. Bemerkungen zu den „Gramineae exsiccatae“. Lfg XXIII und XXIV, 1908.
- Kobus.** 45533. La maladie des stries jaunes [chez la canne à sucre.] (Hollandais.)
- et **Haastert.** 45534. Expériences de culture comparative sur diverses espèces de canne à sucre issues de semis. (Hollandais.)
- 45535. Expériences diverses sur la culture [de la canne à sucre]. (Hollandais.)
- Koch.** 45538. *Agave Verschaffeltii*.
- Koernicke.** 45555. Kulturmöglichkeit des Rotang.
- Kolkunov.** 45564. Abhängigkeit der Grösse der Assimilation von der Grösse der Schaltöffnungen bei den Gramineen. (Russ. mit deutsch. Rés.)
- Koorders.** 45585. [*Orciostachys Pullei* Gamble.] (English and Dutch.)
- Kränzlin.** 45603. Amaryllidaceae andinae.
- 45604. Iridaceae andinae.
- 45606. Orchidaceae quaedam Tibeticae.
- Kränzlin.** 45608. Orchidaceae novae Bolivenses ex herbario Th. Herzog-Toricensis.
- 45609. Namensänderungen. [*Bulbophyllum macrostachyum* Kränzlin, n. nom. *Pleurothallis Beyrodiana* Kränzlin, n. nom.]
- Kraeus.** 45629. Araceae-Calloideae.
- Krauss.** 45630. Die Drachenbäume auf Tenerife.
- Krištapovič.** 45636. Eine merkwürdige russische Orchidee (*Orchis Comperiana*). (Russ.)
- 45637. *Orchis Comperiana* Stev. (Russ. mit deutsch. Rés.)
- Krogmann.** 45642. Bestimmung des Tausendkorngewichts und des Spelzenanteils beim Hafer.
- Krüger.** 45647. Fusskrankheit des Getreides.
- Kühle.** 45665. Bekämpfung des Gersten-Flugbrandes.
- Kükenthal.** 45667. *Luzula lutea* × *spadicea* = *Luzula Bornmülleria* Kükenthal hybr. nova.
- Kümmerle and Nyárády.** 45668. Aditamenta ad Floram Litoralis Hungarico-Croatiae Dalmatica et Istrici. (Hungarice et latine.)
- Kuntz.** 45678. Bastard oder Zwischenform oder selbständige Art von *Calamagrostis*? *Epigeios*? oder?
- 45679. Botanische Novitäten.
- Kupffer.** 45691. *Rhynchospora fusca* R. et S. (Lat. et ross.)
- 45693. Apogameten, neueinzuführende Einheiten des Pflanzensystems.
- Lambert.** 45738. Un nouveau *Carex* hybride et quelques variétés nouvelles.
- Landsborough.** 45743. A Campbelltown palm-lily *Cordylina australis*.
- Lapp.** 45760. *Goodyera repens*.
- Lary de Latour.** 45767. Particularités cytologiques du développement des cellules mères du pollen de l'*Agave attenuata*.
- Lecomte.** 45792. Les Eriocaulacées de Madagascar.
- 45793. Eriocaulacées d'Afrique.

Leendertz. 45800. The Amaryllidaceae of the Transvaal.

Léger. 45808. Sur l'alcoél. phénol à fonction complexe préparée à l'aide de certains aloès.

Léveillé. 45854. Variétés nouvelles.

———— 45866. Decades plantarum novarum.

———— 45867. *Carices* novae Coreanae.

Lignier. 45885. *Propalmophyllum lasium* Lignier.

Lindberg. 45905. *Calamagrostis gracilescens* Blytt. (Schwedisch mit deutsch. Ref.)

Lindinger. 45913. Ein neuer Orchideen-Schädling, *Leucodiaspis Cockerelli* (de Charm.) Green.

———— 45914. Bei Steinau beobachtete Orchidaceen.

———— 45915. Was ist *Scirpus androgyna* (L.) Kunth var. *laciniata* Bornmüller?

———— 45916. Die Bewurzelungsverhältnisse grosser Monokotylenformen und ihre Bedeutung für den Gärtner.

———— 45917. Die Struktur von *Aloë dichotoma* L.

Linsbauer. 45936. Geotropismus der Aroideenluftwurzeln.

Litvinov. 45956. *Gagea pusilla* Ant. (Russ.)

———— 45957. *Carex elongata* var. *multiflora* Meinsh. (Russ.)

———— 45958. *Calamagrostis lanceolata* Roth var. *grandiflora* Harz. (Russ.)

———— 45960. *Carex frigida* All. var. *densa* Meinsh. (Russ. et lat.)

———— 45961. *Carex stellulata* Good. (Russ.)

———— 45962. *Nardus stricta* L. (Russ.)

———— 45979. *Typha minima* Funk. (Russ. et lat.)

———— 45980. *Helicophyllum crassifolium* Engl. (Russ.)

———— 45981. *Tulipa Androsowi* sp. n.

———— 45982. *Triticum squarrosum* Roth. (Russ.)

Litvinov 45991. *Hydrilla verticillata* (L. fil.) Casp. var. *Roxburghii* Casp. (Russ.)

———— 45995. *Lilium pumilum* DC. (Russ.)

———— 45996. *Carex capillaris* L. var. *major* Dreyer. (Russ.)

———— 45997. *Carex chinganensis* sp. n.

———— 45998. *Carex chordorrhiza* Ehrh. Toma n. *exstipitata*.

———— 45999. *Carex chlorolema* Meinsh. (Russ.)

———— 46000. *Carex scutina* Wahlb. (Russ.)

———— 46001. *Alopecurus longearistatus* Maxim. (Russ.)

———— 46002. *Tripogon chinensis* Hack. var. *genuinus* Hack. (Russ.)

———— 46022. Addenda et corrigenda. (Russ.)

Löscher und Hahn. 46051. Drehung der Blattspreite bei den echten Gräsern.

Loesener. 46054. Was ist *Limnolocharis Hauckei* Presl?

Loew, E. 46059. Die Lebensverhältnisse von *Crocus albiflorus* Kit.

———— 46060. Der Blühvorgang von *Colchicum autumnale* L. und *C. byzantinum* Ker-Gawl.

———— 46061. Der Sprossaufbau und die damit zusammenhängenden Lebenseinrichtungen der mitteleuropäischen *Allium*-Arten.

———— 46062. Der Sprossaufbau und die damit zusammenhängenden Lebenseinrichtungen von *Allium Victorialis* L.

Löw. 46063. Der Reis.

Long. 46088. *Gymnadeniopsis nira* in southern New Jersey.

Lopriore. 46094. Zwillingswurzeln.

Mackenzie. 26198. *Carex*.

———— 46199. Pine-barron bellwort.

Magnus, P. 46212. Eine neue *Tilletia* aus Serbien.

Magnus, 46218. Serum-Diagnostik für die theoretische und angewandte Botanik.

Maire. 46232. Algae parasite (*Phyllosiphon Arisari*).

- Makino.** 46234. Flora of Japan.
- Malinvaud.** 46246. *Le Carex acuta* dans le midi de la France.
- Mallett.** 46249. The genus *Phoridium*. [Species and varieties in cultivation.]
- 46250. *Muscari* (Grape hyacinths).
- Malme.** 46255. *Xyrides* austro-americanæ novæ.
- Mannich.** 46273. Untersuchung von Früchten einer *Smilax*-Art aus Mexiko.
- Martelli.** 46324. *Pandanus*, nuove specie.
- 46325. The Philippine species of *Pandanus*.
- Matsumura and Nakai.** 46348. Diagnosis plantarum novarum japonicarum.
- Merrill.** 46425. New or noteworthy Philippine plants.
- 46426. Philippine *Freycinetia*.
- and **Rolfe.** 46430. Philippine botany.
- Miščenko.** 46483. Arten der Gattung *Gagea* der Flora der Krim und des Kaukasus. (Russ.)
- Möbius.** 46498. Die Perianthblätter von *Cocos nucifera*.
- 46500. Ursprung der Angiospermen.
- 46701. Eigentümliches Vorkommen von Kieselkörpern in der Epidermis und Bau des Blattes von *Callisia repens*.
- Moesz.** 46508. Die Cyperaceen der Gegend von Brassó und des „Réti Nyir“. (Ungarisch und deutsch.)
- Moore.** 46559. Lesser known orchids.
- Mori and Matsuda.** 46567. Plants collected in Shanghai and Hangechow.
- Morris.** 46575. Disease-resisting sugar-canes.
- Mücke.** 46613. Bau und Entwicklung der Früchte und Herkunft von *Acorus Calamus* L.
- Muller von Czerniecki et Straatman.** 46638. La sélection des boutures [chez la canne à sucre.] (Hollandais.)
- Murr.** 46642. Flora von Tirol, Vorarlberg und dem Fürstentum Liechtenstein.
- Nakai.** 46679. Plantae Imagawanæ.
- 46683. Plants collected at Mt. Matinyöng.
- Nash.** 46691. Two new grasses from the West Indies.
- Nestler.** 46717. Das Sekret der Drüsenhaare der Gattung *Cypripedium* mit besonderer Berücksichtigung seiner hautreizenden Wirkung.
- 46719. Das Hautgift der Cypripedien.
- Niles.** Bog-trotting for orchids. New York and London, 1904.
- Ortlepp.** 46822. Der Einfluss des Bodens auf die Blütenfüllung der Tulpen.
- Osborne und Clapp.** 46826. Die Chemie der Proteinkörper des Weizenkornes. III. Hydrolyse der Weizenproteine.
- Ostenfeld.** 46831. Growth of *Zostera marina* and its distribution in the Danish waters. (Danish.)
- Pace.** 46849. Fertilization in *Cypripedium*.
- Palibin.** 46855. Zwei Arten der Flora des Kaukasus. (Russ.)
- Pampanini.** 46881. Un manipolo di piante nuove.
- Parish.** 46898. *Washingtonia*.
- Pfitzer.** 47016. Die in Deutschland kultivierten *Arundinaria*-Arten.
- Pick.** 47027. Die Geschichte der grossen Palme (*Livistona australis* R. Br.) im Königlichen Berggarten zu Herrenhausen.
- Pieper.** Systematische Uebersicht der Phanerogamen. Leipzig, 1908.
- Pilger.** 47038. Gramineæ andinae.
- Plettke.** 47066. Vom Lüneburger „Mattclau“ oder „Sensendüwel“.
- Porsch.** 47093. Anatomische Arbeitsteilung zwischen den Nähr- und Stützwurzeln von *Philodendron Selloum* C. Koch.
- Porsch.** 47094. Die deszendenztheoretische Bedeutung sprunghafter Blütenvariationen und korrelativer Abänderung für die Orchideenflora Südbrasilien.

Prinsen Geerligs. 47146. Rapid change in composition of some tropical fruits during their ripening. (English and Dutch.)

——— Rapport annuel pour 1907 de la station expérimentale pour l'industrie sucrière à Java. (Hollandais.) Soerabaia, 1908.

Pucci. 47158. I *Cypripedium*.

Purpus. 47174. *Yucca valida* Brandege.

Raffall. 47198. *Libertia grandiflora*.

Ragionieri. 47204. History of *Philodendron Corsinianum*.

Raum. 47226. Zum Flugbrand des Hafers.

Ravioli. 47233. L'Istle o fibra di Tampico.

Regel. 47265. Glattgrannige Gersten. (Russ.)

——— 47267. *Sparganium affine* Schuitzein. (Russ.)

Reiche. 47287. Die Dioscoreaceen-Gattung *Epipetrum* Phil.

Reid, C. and Reid, E. M. 49725. *Dulichium respiforme* sp. nov. from the brick-earth of Tegelen.

Rendle. 47321. *Poa szechuensis*, nom. nov. [= *P. gracillima*, Rendle, non Vasey].

——— **Baker and Moore.** 47324. Plants collected on Mt. Ruwenzori by Dr. A. G. F. Wollaston. [n. spp.]

Reynolds. 47339. *Scirpus hudsonianus* in Rhode Island.

Ridley. 47368. Heliconias. [Species in cultivation, chiefly Asiatic.]

——— 47369. *Barbidga schizocheila*.

——— 47370. A collection of plants made by H. C. Robinson and L. Wray from Gunong Tahan, Pahan. [n. spp.]

Ritzema Bos. 47387. [Les conditions climatoriques anormales de Pété de 1907 . . . cause probable de la mauvaise floraison des jacinthes au cours de l'hiver 1907-1908.] (Hollandais.)

Rivière. 47390. *Agave rigida*.

Robinson, B. L. 47399. Vascular plants of the north-eastern United States.

Robinson, C. B. 47400. 47401. *Alabastra philippinensis*.

Robinson, W. 47401. The biology of the propagative buds of *Mabaxis paludosa*.

Römer. 47421. Zur Flora von Polzin in Hinterpommern.

Rolfé. 47433. *Bulbophyllum fascinator* [n. comb.]

——— 47434. *Coclogyne parakensis* [n. sp. from Perak].

——— 47436. The genus *Porporé*.

——— 47437. Albinism and Mendel's "laws" of inheritance.

——— 47438. *Diacattleya Colmaniae*. [With an enumeration of the bigeneric hybrids in Orchideae.]

——— 47439. *Dendrobium delicatulum*.

——— 47440. Orchids: their structure, development, and fertilisation.

——— 47441. *Cypripedium Thunbergii*.

——— 47442. *Brombaldia Finlaysoniana*.

——— 47443. Inheritance of albinism in orchids.

——— 47444. *Catasetum spinosum*.

——— 47445. *Catasetum fibriatum*.

——— 47446. *Cyanocheus Eger-tonianum*.

——— 47447. *Govenia lagenophora*.

Rouy. 47505. Notes floristiques.

Rümker. 47519. Die systematische Einteilung und Benennung der Getreidesorten für praktische Zwecke.

Russell. 47531. The chemical changes taking place during the ensilage of maize.

Rydberg. 47541. *Philotria* Raf.

Sabransky. 45750A. Flora der Oststeiermark.

Sack. 47553. Le noircissement des pelures de banane. (Hollandais.)

- Saint-Yves.** 47556. Quelques caractères de *Festuca Borderii*.
- Sajó.** 47538A. Die Agaven.
- Šavrov.** 47625. Die Kultur von *Limncharis Humboldtii* Rich. in Kobuleti. (Russ.)
- Ščerbačev.** 47631. Entwicklungsgeschichte der Keilpflanzen. (Russ.)
- Schander.** 47651. Die Getreideroste.
- Schilberszky.** 47681. Rolle des Pilzes der Orchideen. (Ungarisch.)
- Schiller.** 47686. Optische Untersuchungen von Bastfasern und Holzelementen.
- Schlechter.** 47702. Flora von Neu-Kaledonien.
- Schmid.** 47717. Nyctitropische Bewegungen beim Schneeglöckchen (*Galanthus nivalis* L.).
- Schneider.** 47711. Der Oeffnungsmechanismus der *Tulipa*-Anthere.
- Schube.** 47787. Ergebnisse der Durchforschung der schlesischen Gefäßpflanzenwelt.
- Schuster.** 47818. Monströser *Orchis purpureus*.
- Schweinfurth.** 47835. Die von A. Aaronsohn angeführten Nachforschungen nach dem wilden Emmer (*Triticum dicoccoides* Ecke).
- 47836. Die Kultur des Urweizens von Palästina.
- Schwind.** 47850. Merkmale der zweizeiligen Gerste, ihre Konstanz und ihr systematischer Wert.
- 47851. Unterscheidung der zweizeiligen Gerste am Korn.
- Seaton.** 47870. The development of the embryo-sac of *Nymphaea advena*. [Showing monocotyledonous affinities.]
- Seelhorst et alii.** 47880. Der Wasserverbrauch verschiedener Hafer-Varietäten.
- Sernander.** 47907. *Stipa pennata* in Västergötland. Einfluss der subboréal-Periode auf die Entwicklungsgeschichte der nordischen Vegetation. (Schwedisch.)
- Shaw.** 47926. A new station for *Iris Hookeri* in Maine.
- Siehe. 47945. *Scilla cilicica* n. sp.
- Slonickij.** 47978. *Avena fatua* L. (Russ.)
- Smith, J. J.** 47989. Neue Orchideen des malaiischen Archipels.
- 47990. Die Gattung *Glossorhyncha* Ridl.
- 47991. Neue papuanische Orchideen.
- 47992. [Un cocotier monstrueux.] (Holländisch.)
- Smith, R. W.** 47993. Endosperm of Pontederiaceae.
- Smyth.** 47999. Ornamental grasses (Gramineae).
- Sonntag.** 48029. Die Duktilität und Festigkeit der Piassave-Sorten.
- Sperlich.** 48049. Die optischen Verhältnisse in der oberseitigen Blattepidermis tropischer Gelenkpflanzen.
- Spiekermann.** 48056. Ursachen der diesjährigen Notreife des Roggens auf leichten Böden.
- Sprenger.** 48090. *Calibanus caespitosa* Rose.
- 48091. Orchidee di seme.
- 48093. *Coelogyne cristata*.
- 48095. *Coelogyne*.
- 48096. *Bletia*.
- 48097. *Iris japonica*, Thunb. var. *Aphrodite*, Spr.
- 48098. *Iris laevigata* Fisch. et Mey. var. *alba* Spr.
- Stäger.** 48111. Zur Biologie des Mutterkorns.
- Stapf.** 48125. *Kaempferia Kirkii* var. *elatior* [n. var.].
- 48126. *Spartina Townsendii*. [With a key to the British species of *Spartina*.]
- Steinbrinck.** 48151. Kohäsionsmechanismus der Roll- und Faltblätter von *Polytrichum commune* und einigen Düngengräsern.
- Stok.** 48191. [Variétés du maïs.] (Holländisch.)
- 48192. [Relation entre le poids des akènes du riz et leur place dans l'épi.] (Holländisch.)
- 48193. Expériences sur le croisement [chez le riz.] (Holländisch.)

- Stok** 48194. Sur la pollination, la fécondation et l'anthèse [chez le] riz. (Hollandais.)
- 48195. Le riz rouge. (Hollandais.)
- 48196. Expérience de culture comparée avec diverses variétés de riz. (Hollandais.)
- Stone.** 48210. *Rynchospora variiflora* in southern New Jersey.
- Suvorov.** 48252. Versuch *Clivia miniata* mittels Blätter zu vermehren. (Russ.)
- Sykes.** 48272. Nuclear division in *Funkia*.
- 48273. Number of the somatic chromosomes in *Funkia*.
- Taliev.** 48290. Aus dem Gebiet von zweifelhaften Tatsachen der Pflanzenbiologie. (Russ.)
- Tedin.** 48303. Merkmale der zweizeiligen Gerste, ihre Konstanz und ihr systematischer Wert.
- Teichert.** 48305. *Glyceria fluitans*, eine vergessene Getreideart.
- Terracciano.** 48307. Novella varietà di *Lilium bulbiferum* Lin. e un caso di fasciacione.
- 48308. *L'Ornithogalum montanum* Cyr. e sue forme nella flora di Monte Pollino.
- Tervooren.** Méthodes d'analyse des produits . . . que l'on rencontre dans l'industrie sucrière à Java. (Hollandais.) Amsterdam, 1908.
- Thellung.** 48326. Neuheiten aus der Adventivflora von Montpellier.
- Thonner.** Die Blütenpflanzen Afrikas. Berlin, 1908.
- Trelease.** 48425. *Agave rigida*—*Furcraea rigida*—*Agave angustifolia*.
- 48426. Variegation in the Agaveae.
- Turner.** 48500. Australian grasses.
- Tuzson.** 48504. Flora Ungarus.
- Ule.** 48523. Flora der Hylaea nach den Sammlungen von Ule's Amazonas-Expedition.
- 48524. Commelinaceae.
- 48528. Bromeliaceae
Flora von Bahia.
- (M-6590)
- Valeton, Smith et Backer.** Icones Bogorienses, 3, 3^e Fasc. Leide, 1908.
- Van Tieghem.** 48568. L'organisation florale et la structure de l'ovule des Aracées.
- 48572. Une Graminée à tige schizostélique.
- Veres.** *Stratiotes Aloides* L. (Ungarisch.) Budapest, 1908.
- Vetter.** 48593. Zwei neue *Carex*-Bastarde aus Tirol und neue Standorte.
- Vierhapper.** 48600. Gefäßpflanzen der Inseln Sokotra, Semhah und Abdel Kuri.
- Vogelsang.** 48627. Züchtung und Leistung unserer Getreidearten.
- Voigt.** 48639. Flughafner.
- Voronov.** 48665. Flora Artvins. (Russ. mit deutsch. Rés.)
- Vosseler.** 48673. Eine Bohrraupe an Zwiebelgewächsen.
- Vouk.** 48674. Laubfarbe und Chloroplastenbildung bei immergrünen Holzgewächsen.
- Wächter.** 48693. Zuckergehalt der Küchenzwiebel.
- Wagner.** 48709. Zur Morphologie des weiblichen Blütenstandes von *Chamaedorea Ernesti-Augusti* H. Wendl.
- Wahl.** 48715. Eigenartiger Befall der Gerste durch die Halmfliege.
- Watson.** 48744. Agaves at Kew.
- Weehuizen.** 48759. [Présence] d'indol dans les fleurs. (Hollandais.)
- Wein.** 48769. *Poa Chaixi* × *pratensis* n. nov. hybr. = *Poa wippraensis* n.
- Weinzierl.** 48776. Zur Mechanik der Embryoentwicklung bei den Gramineen.
- Westberg.** 48801. *Bromus hordeaceus* L., *Molinia coerulesca* Mueh.
- 48802. *Triticum repens* L. var. *caesium* (Pr.) Rolle.
- Wettstein.** 48806. Neues aus der Biologie der Orchideen.
- Williams.** 48853. The European varieties of *Carex canescens* [Lightfoot].
- Winkler.** 48880. Neue Kameruner Phanerogamen aus verschiedenen Familien.

Witt. 48901. Hybridising [orchids] with stored pollen.

————— 48902. Hybridising *Odonoglossums*.

Wood. 48936. *Hacmanthus Kathirinae*.

W[right]. 48955. *Romulea* as a pest in Australia.

Zach. 48986. Vernalbung bei Pflanzen.

Zimmermann. 49055. *Orchis coriophora* × *Morio*.

SCHILLER. 47686; **TRELEASE.** 48425, 26; **WATSON.** 48744.

Agropyrum [Gramineae]. **FEDCENKO.** 44218; **NAKAL.** 46683.

Agrostophyllum [Orchideae]. **AMES.** 42623; **SMITH.** 47989, 91.

Agrostis [Gramineae]. **BICKNELL.** 42999; **HAYATA.** 44945; **HUTER.** 45290.

Aira [Gramineae]. **HUTER.** 45290.

Albuca [Liliaceae]. **CHEVALIER.** 43492.

Alectorurus n. gen. [Liliaceae]. **MAKINO.** 46234.

Aletris [Haemodoraceae]. **DUNN.** 43980; **LÉVEILLÉ.** 45866.

Alismaceae v. *Limncharis*, *Limnophyton*, *Lophotocarpus*, *Sagittaria*.

Allium [Liliaceae]. **FEDCENKO.** 44218, 21; **GRÉGOIRE.** 44698; **LÉVEILLÉ.** 45866; **LOEW.** 46061, 62; **W[UTTER].** 48693.

Alloschemone [Aroideae]. **ENGLER** u. **KRAUSE.** 44102.

Alocasia [Aroideae]. **HAYATA.** 44945; **MERRILL.** 46425.

Aloe [Liliaceae]. **BERGER.** 42935; **LINDINGER.** 45917; **RENDLE.** 47324.

Alopecurus [Gramineae]. **FRUWIRTH.** 44425; **LITVINOV.** 46001, 22; **MORI** and **MATSUDA.** 46567.

Alpinia [Scitamineae]. **GAGNEPAIN,** 44471.

Alstroemia [Amaryllideae]. **KRÄNZLIN.** 45603.

Amaryllideae. **ROUY.** 47505.

————— v. *Agave*, *Alstroemia*, *Anoiganthus*, *Apodolirion*, *Bomarea*, *Brunswigia*, *Buphane*, *Choananthus*, *Clivia*, *Crinum*, *Cyrtanthus*, *Furcraea*, *Galanthus*, *Hacmanthus*, *Hessea*, *Hippeastrum*, *Hypoxis*, *Leucorum*, *Narcissus*, *Nerine*, *Pancratium*, *Stenomesson*, *Zephyranthes*.

Ananassa [Bromeliaceae]. **BONEWITZ.** 43103.

Andropogon [Gramineae]. **BUDRIN.** 43335; **CHEVALIER.** 43492; **CHIOVENDA.** 43497; **HACKEL.** 44816.

Anoiganthus [Amaryllideae]. **LEINDERTZ.** 45800.

SYSTEMATIC.

General.

ANDRÉ. 42632; **ARNOTT.** 42690; **DALLE TORRE.** 43703; **DANGUY.** 43718; **ENGLER.** 44099, 44100; **FOMIN** u. **VORONOV.** 44337; **FOURÈS.** 44348, **FREIBERG.** 44381; **GOEBEL.** 44610, 44611; **HALÁCSY.** 44837; **HARSHBERGER.** 44909; **HEGL.** 44965; **HILTNER.** 45156; **JANCHEN.** 45328; **KAWAKAMI.** 45433; **KIRCHNER.** **LOEW** u. **SCHRÖTER.** 45490; **KLEBAHN.** 45496; **KRAUSE.** 45629; **LINDINGER.** 45916; **MAGNUS.** 46218; **MÖBIUS.** 46500; **PIEPER.** 47031; **SEATON.** 47870; **THONNER.** 48349; **ULE.** 48523; **VOSSELER.** 48673.

Special.

Acorus [Aroideae]. **MÜCKE.** 46613.

Acriopsis [Orchideae]. **AMES.** 42623.

Acriulus [Cyperaceae]. **CLARKE.** 43526.

Acrospira [Liliaceae]. **CHEVALIER.** 43492.

Adenostylis [Orchideae]. **AMES.** 42623.

Aechmea [Bromeliaceae]. **ULE.** 48528.

Aegilops [Gramineae]. **HUTER.** 45290.

Aframomum [Scitamineae]. **GAGNEPAIN.** 44474.

Agave [Amaryllideae]. **BALDRATI.** 42767; **BRAUN.** 43188, 90; **ENDLICH.** 44083, 84; **KOCH.** 45538; **LARY DE LATOUR.** 45767; **LEENDERTZ.** 45800; **PAMPANINI.** 46881; **RAVIOLI.** 47233; **RIVIÈRE.** 47390; **SAJÓ.** 47558A;

- Anthericum** [Liliaceae]. CHEVALIER. 43492.
- Anthoxanthum** [Gramineae]. KÜMMERLE & NYÁRÁDY. 45668; PLETTKE. 47066.
- Anthurium** [Aroideae]. GAULHOFER. 44503.
- Aphyllorchis** [Orchideae]. AMES. 42623.
- Apicra** [Liliaceae]. BERGER. 42935.
- Apodolirion** [Amaryllideae]. LEENDERTZ. 45800.
- Appendicula** [Orchideae]. SMITH. 47989, 91.
- Arisaema** [Aroideae]. GOW. 44664; HAYATA. 44945.
- Arisarum** [Aroideae]. BUCHET & GATIN. 43323; HILL. 45128.
- Aristida** [Gramineae]. FRIES. 44402; VIERHAPPER. 48600.
- Aroideae**. MAIRE. 46232 VAN TIEGHEM. 48568.
- *v.* *Acorus*, *Allochemone*, *Alocasia*, *Arum*, *Anthurium*, *Arisaema*, *Arisarum*, *Biarum*, *Caladium*, *Colocasia*, *Epipremnum*, *Helicophyllum*, *Holoclamys*, *Monstera*, *Philodendron*, *Pinellia*, *Raphidophora*, *Rhodospatha*, *Scindapsus*, *Spathiphyllum*, *Stenospermantium*, *Zamioculcas*.
- Arrhenatherum** [Gramineae]. DRUSE. 43946.
- Arthraxon** [Gramineae]. COOKE. 43597.
- Arum** [Aroideae]. TALIEV. 48290.
- Arundinaria** [Gramineae]. HAYATA. 44945; HOUZEAU DE LEHAIE. 45251, 54; PEITZER. 47016.
- Arundinella** [Gramineae]. HAYATA. 44945.
- Arundo** [Gramineae]. HAYATA. 44945.
- Asparagus** [Liliaceae]. Gard. Chron., 44, (122); BORNMÜLLER. 43119; KÜMMERLE & NYÁRÁDY. 45668; LÉVEILLÉ. 45866; MAKINO. 46234; MERRILL and ROLFE. 46430; NAKAI. 46683.
- Asphodeline** [Liliaceae]. KÜMMERLE & NYÁRÁDY. 45668.
- Asphodelus** [Liliaceae]. GANDOGER. 44490; KÜMMERLE & NYÁRÁDY. 45668; LÉVEILLÉ. 45866.
- Aspidistra** [Liliaceae]. BERNÁTSKÝ. 42951; HEINECK. 44981; KAMMERER. 45410.
- Ataenidia** [Scitamineae]. GAGNEPAIN. 44474.
- Atropis** [Gramineae]. FRIES. 44402.
- Attalea** [Palmae]. Gard. Chron., 44, (396); SCHILLER. 47686.
- Avena** [Gramineae]. BÖHMER. 43067; BÜNGER. 43337; DOMMES. 43899; 43900; EDLER. 44019; FERNERESS. 44241; FIGDOR. 44258; FLACHSBERGER. 44302; GANDOGER. 44490; KÜMMERLE & NYÁRÁDY. 45668; RAUM. 47226; SEELHORST *et alii*. 47880; SLONICKIJ. 47978; VOIGT. 48639.
- Bagnisia** [Burmanniaceae]. CHEESEMAN. 43483.
- Bambusa** [Gramineae]. DE WILDEMAN. 43802; HOUZEAU DE LEHAIE. 45246, 47, 52.
- Bellevalia** [Liliaceae]. BORNMÜLLER. 43119.
- Biarum** [Aroideae]. BORNMÜLLER. 43120.
- Bihai** [Scitamineae]. GRIGGS. 44715.
- Bletia** [Orchideae]. SPRENGER. 48096.
- Blysmus** [Cyperaceae]. MOESZ. 46508.
- Bomarea** [Amaryllideae]. KRÄNZLIN. 45603.
- Borassus** [Palmae]. GATIN. 44501; SCHILLER. 47686.
- Brachypodium** [Gramineae]. HAYATA. 44945.
- Brahea** [Palmae]. BECCARI. 42846.
- Bromelia** [Bromeliaceae]. ULE. 48528.
- Bromeliaceae** *v.* *Aechmea*, *Ananassa*, *Bromelia*, *Cryptanthopsis*, *Dyckia*, *Eneholirion*, *Hohenbergia*, *Nidularium*, *Sincoraca*, *Tillandsia*.
- Bromheadia** [Orchideae]. ROLFE. 47442.
- Bromus** [Gramineae]. KÜMMERLE & NYÁRÁDY. 45668; MAGNUS. 46212; THELUNG. 48326; WESTBERG. 48801.
- Brunswigia** [Amaryllideae]. LEENDERTZ. 45800.

- Bulbophyllum** [Orchideae]. AMES. 42623; KRÄNZLIN. 45609; RIDLEY. 47370; ROLFE. 47433; SMITH. 47989, 91.
- Bulbostylis** [Cyperaceae]. CLARKE. 43526; HAYATA. 44945.
- Buphane** [Amaryllideae]. LEENDERTZ. 45800.
- Burbidgea** [Scitamineae]. RIDLEY. 47369.
- Burmanniaceae** *v.* *Bagnisia*.
- Butomaceae** *v.* *Hydrocleis*.
- Caladium** [Aroideae]. WEEHUIZEN. 48759.
- Calamagrostis** [Gramineae]. HACKEL. 44815; HAYATA. 44945; KUNTZ. 45678, 79; LINDBERG. 45905; LITVINOV. 45958; PALIBIN. 46855; PILGER. 47038.
- Calamus** [Palmae]. DUNN. 43980; KOERNICKE. 45555.
- Calanthe** [Orchideae]. AMES. 42623; KRÄNZLIN. 45606.
- Calathea** [Scitamineae]. Gard. CHRON., 44, (63); GAGNEPAIN. 44474.
- Calibanus** [Liliaceae]. SPRENGER. 48090.
- Callisia** [Commelinaceae]. MÖBIUS. 46501.
- Calopogon** [Orchideae]. AMES. 42623.
- Calyptrocarya** [Cyperaceae]. CLARKE. 43526.
- Camassia** [Liliaceae]. ROBINSON. 47399.
- Campylocentron** [Orchideae]. WETTSTEIN. 48806.
- Canna** [Scitamineae]. GOEBEL. 44612; KAMMERER. 45410.
- Capriola** [Gramineae]. DRUCE. 43946.
- Carex** [Cyperaceae]. BICKNELL. 42999; CLARKE. 43526, 27; DUNN. 43980; FEDČENKO. 44218; FERNALD. 44233; FIGERT. 44259; HAYATA. 44945; HOLM. 45204; JUNGE. 45396; KÜNNERLE & NYÁRÁDY. 45668; KUPFFER. 45690; KUPFFER et LITVINOV. 45694; LAMBERT. 45738; LÉVEILLÉ. 45854, 66, 67; LITVINOV. 45957, 60, 61, 96-99, 46000; MACKENZIE. 46198; MALINVAUD. 46246;
- MOESZ. 46508; MORI and MATSUDA. 46567; SCHUBE. 47787; VETTER. 48593; WILLIAMS. 48853.
- Carpha** [Cyperaceae]. CLARKE. 43526.
- Catasetum** [Orchideae]. GUTTENBERG. 44794; ROLFE. 47444, 45; ROLFE. 47445; WETTSTEIN. 48806.
- Caustis** [Cyperaceae]. CLARKE. 43526.
- Cephalanthera** [Orchideae]. VORONOV. 48665.
- Cerastostylis** [Orchideae]. AMES. 42623; SMITH. 47989, 91.
- Cestichis** [Orchideae]. AMES. 42623.
- Chamaeanthus** n. gen. [Commelinaceae]. ULE. 48524.
- Chamaedorea** [Palmae]. WAGNER. 48709.
- Cheirostylis** [Orchideae]. AMES. 42623.
- Chloidia** [Orchideae]. AMES. 42623.
- Chloris** [Gramineae]. MERRILL. 46425.
- Chlorophytum** [Liliaceae]. CHEVALIER. 43492; RENDLE. 47324.
- Choananthus** n. gen. [Amaryllideae]. RENDLE. 47324.
- Chortolirion** n. gen. [Liliaceae]. BERGER. 42935.
- Chrysithrix** [Cyperaceae]. CLARKE. 43526.
- Chusquea** [Gramineae]. HACKEL. 44815.
- Cladium** [Cyperaceae]. CLARKE. 43526; MOESZ. 46508.
- Clinogyne** [Scitamineae]. CHEVALIER. 43492.
- Clivia** [Amaryllideae]. HEINECK. 44980; SUVOROV. 48252.
- Cocos** [Palmae]. DYBOWSKI. 43999; HUNGER. 45275; MÖBIUS. 46498; SCHILLER. 47686; SMITH. 47992.
- Coccothrinax** [Palmae]. BECCARI. 42845, 46.
- Coelogyne** [Orchideae]. RIDLEY. 47370; ROLFE. 47434; SMITH. 47989; SPRENGER. 48093, 95.
- Colchicum** [Liliaceae]. J. Board Agric., 15, (44); HEINECK. 44982; LOEW. 46060.

- Colocasia** [Aroideae]. GUÉGUEN. 44748.
- Commelina** [Commelinaceae]. LÉVEILLÉ. 45866.
- Commelinaceae** *v.* *Caillisia*, *Chamaenanthus*, *Commelina*, *Dichorisandra*, *Pyrrheimia*, *Rhoca*, *Spironema*, *Streptolirion*, *Tradescantia*, *Zebrina*.
- Convallaria** [Liliaceae]. Bourg. Bul. soc. natural. Ain, 9, 1904, 15, (38-39); BERNÁTSKY. 42951; GREENE. 44693; NAKAI. 46679; ZACH. 48986.
- Copernicia** [Palmae]. BECCARI. 42846.
- Cordyline** [Liliaceae]. LANDSBOROUGH. 45743.
- Corybas** [Orchideae]. AMES. 42623.
- Corypha** [Palmae]. AFFELEN VAN SAEMSFOORT. 42592.
- Corysanthes** [Orchideae]. SMITH. 47991.
- Costularia** [Cyperaceae]. CLARKE. 43:26.
- Costus** [Scitamineae]. WINKLER. 48880.
- Cottonia** [Orchideae]. GAMMIE. 44486.
- Crinum** [Amaryllideae]. LEENDERTZ. 45800.
- Crocus** [Irideae]. LOEW. 46059.
- Cryptangium** [Cyperaceae]. CLARKE. 43526.
- Cryptanthopsis** n. gen. [Bromeliaceae]. ULE. 48528.
- Cryptomerites** [Palmae]. TUZSON. 48504.
- Cycadaceae**. GREGORY. 44700.
- Cymbidium** [Orchideae]. DE WILDEMAN. 43813; GAMMIE. 44486.
- Cynoches** [Orchideae]. ROLFE. 47446.
- Cymbopogon** [Gramineae]. CHEVALIER. 43492; HAYATA. 44945; RENDLE. 47324.
- Cynorchis** [Orchideae]. Gard. Chron., 43, (184).
- Cynosorchis** [Orchideae]. DUNN. 43980.
- Cyperaceae**. CLARKE & LÉVEILLÉ. 43528; FERNALD. 44235.
- *v.* *Acriulus*, *Blysmus*, *Bulbostylis*, *Calyptrocarya*, *Carex*, *Carpha*, *Caustis*, *Chrysithrix*, *Cladium*, *Costularia*, *Cryptangium*, *Cyperus*, *Dichromena*, *Diplacrum*, *Dulichium*, *Ecklonea*, *Eleocharis*, *Elyna*, *Eriophorum*, *Ficinia*, *Fimbristylis*, *Fintelmannia*, *Fuirena*, *Gymnoschoenus*, *Heloecharis*, *Hoppia*, *Hypolytrum*, *Isolepis*, *Juncellus*, *Kobresia*, *Lagenocarpus*, *Lepidosperma*, *Mapania*, *Mapaniopsis*, *Mariscus*, *Mesomelaena*, *Phylloseirpus*, *Pleurostachys*, *Pycreus*, *Rynchospora*, *Schoenoplectus*, *Schoenoxiphium*, *Schoenus*, *Seirpus*, *Scleria*, *Stenophyllus*, *Tetraria*, *Tetariopsis*, *Thoraecostachyum*, *Torulinium*.
- Cyperus** [Cyperaceae]. BICKNELL. 42999; CLARKE. 43526, 27; COOKE. 43597; JUNGE. 45396; MOESZ. 46508.
- Cypripedium** [Orchideae]. Gard. Chron., 43, (414); DUBAFOUR. 43989; NAKAI. 46679; NESTLER. 46717, 19; PAGE. 46849. PUCCI. 47158; ROLFE. 47441.
- Cyrtanthus** [Amaryllideae]. LEENDERTZ. 45800.
- Dendrobium** [Orchideae]. Arch. Rev., 16, (23, 66); AMES. 42623; RIDLEY. 47370; ROLFE. 47439; SMITH. 47989, 91.
- Dendrocalamus** [Gramineae]. HACKEL. 44817.
- Dendrochilum** [Orchideae]. AMES. 42623; SMITH. 47989.
- Deschampsia** [Gramineae]. CHIOVENDA. 43497; HAYATA. 44945.
- Diacattleya** [Orchideae]. ROLFE. 47438.
- Diacrium** [Orchideae]. WETTSTEIN. 48806.
- Dichorisandra** [Commelinaceae]. ULE. 48524.
- Dichromena** [Cyperaceae]. CLARKE. 43526.
- Digitaria** [Gramineae]. COOKE. 43597.
- Dioscorea** [Dioscoreaceae]. SPERLICH. 48049.
- Dioscoreaceae** *v.* *Dioscorea*, *Epipetrum*.
- Dipcadi** [Liliaceae]. CHEVALIER. 43492.
- Diplachne** [Gramineae]. BICKNELL. 42999.

- Diplacrum* [Cyperaceae]. CLARKE. 43526.
- Dipodium* [Orchideae]. SMITH. 47991.
- Disporum* [Liliaceae]. HAYATA. 44945.
- Distichum* [Gramineae]. BROILL. 43274.
- Doritis* [Orchideae]. AMES. 42623.
- Dracaena* [Liliaceae]. KRAUSS. 45630; SCHILLER. 47686.
- Drimiopsis* [Liliaceae]. CHEVALIER. 43492.
- Dulichium*† [Cyperaceae]. REID, C. and E. M. 47295.
- Dyckia* [Bromeliaceae]. ULE. 48528.
- Ecklonea* [Cyperaceae]. CLARKE. 43526.
- Eleocharis* [Cyperaceae]. CLARKE. 43526.
- Elionurus* [Gramineae]. CHEVALIER. 43492.
- Elymus* [Gramineae]. BICKNELL. 42999; ROBINSON. 47399.
- Elyna* [Cyperaceae]. MOESZ. 46508.
- Encholirion* [Bromeliaceae]. ULE. 48528.
- Enneapogon* [Gramineae]. COOKE. 43597.
- Epiblastus* [Orchideae]. SMITH. 47991.
- Epidendrum* [Orchideae]. Gard. Chron., 44, (378); KRÄNZLIN. 45608; WETTSTEIN. 48806.
- Epipactis* [Orchideae]. AMES. 42623; DRUCE. 43940; EATON. 44008.
- Epipetrum* [Dioscoreaceae]. REICHE. 47287.
- Epipremnum* [Aroideae]. ENGLER u. KRAUSE. 44102.
- Epistephium* [Orchideae]. KRÄNZLIN. 45608.
- Eragrostis* [Gramineae]. HACKEL. 44815-17.
- Eria* [Orchideae]. AMES. 42623; RIDLEY. 47370; SMITH. 47989, 91.
- Eriocaulaeae* v. *Eriocaulon*, *Mesanthemum*, *Paepidanthus*, *Syngonanthus*.
- Eriocaulon* [Eriocaulaeae]. LECOMTE. 45792, 93.
- Eriophorum* [Cyperaceae]. DRUCE. 43946; FERNALD. 44233; MOESZ. 46508.
- Erythea* [Palmae]. BECCARI. 42846.
- Erythronium* [Liliaceae]. Gard. Chron., 43, (212).
- Eulophia* [Orchideae]. GAMMIE. 44486; SMITH. 47991.
- Festuca* [Gramineae]. BORNMÜLLER. 43127; CHIOVENDA. 43497; DRUCE. 43946; HACKEL. 44815; HAYATA. 44945; HUTER. 45290; ROBINSON. 47399; SAINT-YVES. 47556.
- Ficinia* [Cyperaceae]. CLARKE. 43526.
- Fimbristylis* [Cyperaceae]. CLARKE. 43526.
- Fintelmannia* [Cyperaceae]. CLARKE. 43526.
- Freycinetia* [Pandaneae]. ELMER. 44076; MERRILL. 46426.
- Fuirena* [Cyperaceae]. CLARKE. 43526.
- Funkia* [Liliaceae]. SYKES. 48272, 73.
- Furcraea* [Amaryllideae]. TRELEASE. 48426.
- Gagea* [Liliaceae]. LITVINOV. 45956; MISČENKO. 46483; TALIEV. 48290.
- Galanthus* [Amaryllideae]. ARNOTT. 42692; HARING. 44887; SCHMID. 47717.
- Garnotia* [Gramineae]. COOKE. 43597.
- Gasteria* [Liliaceae]. BERGER. 42935; BOLUS & KENSIT. 43095.
- Geissanthera* [Orchideae]. SMITH. 47991.
- Geodorum* [Orchideae]. AMES. 42623; GEMMIE. 44486.
- Gladiolus* [Irideae]. HEINECK. 44986.
- Globba* [Scitamineae]. GAGNEPAIN. 44474.
- Glomera* [Orchideae]. SMITH. 47990, 91.
- Gloriosa* [Liliaceae]. RENDLE. 47324.
- Glyceria* [Gramineae]. TEICHERT. 48305.
- Goodyera* [Orchideae]. LAPP. 45760.
- Govenia* [Orchideae]. ROLFE. 47447.

- Gramineae.** ALBRECHT. 42608; APPEL. 42646, 52; APPEL u. RIEHM. 42659; BERTRAND et MUTERMILCH. 42967; BRUSCHL. 43315; CHASE. 43471; COCKS. 43564; DENEUMOSTIER. 43788; DUBAPF. 43961; FALCK. 44178; FRÖLICH. 44420; FRUWIRTH. 44428; HACKEL. 44814; HECKE. 44957; HILTNER. 45149, 50, 57; ICHIMURA. 45291; KOLKUNOV. 45564; KRÜGER. 45647; LÖSCHER u. HAHN. 46051; RÜMKE. 47519; SCHANDER. 47651; SCHWIND. 47851; SMYTH. 47999; STÄGER. 48111; STEINBRINCK. 48151; TURNER. 48500; VAN TIEGHEM. 48572; VOGELSANG. 48627.
- *v.* *Aegilops*, *Agropyrum*, *Agrostis*, *Aira*, *Alopecurus*, *Andropogon*, *Anthoxanthum*, *Aristida*, *Arrhenatherum*, *Arthraxon*, *Arundinaria*, *Arundinella*, *Arundo*, *Atropis*, *Avena*, *Bambusa*, *Brachypodium*, *Bromus*, *Calamagrostis*, *Capriola*, *Chloris*, *Chusquea*, *Cymbopogon*, *Dendrocalamus*, *Deschampsia*, *Digitaria*, *Diplachne*, *Distichum*, *Elionurus*, *Elymus*, *Enneapogon*, *Eragrostis*, *Festuca*, *Garnotia*, *Heleochoa*, *Homopogon*, *Hordeum*, *Hymenachne*, *Imperata*, *Isachne*, *Koeleria*, *Lepturus*, *Lithachne*, *Lolium*, *Loretia*, *Melica*, *Miscanthus*, *Mniochloa*, *Molinia*, *Muhlenbergia*, *Nardurus*, *Nardus*, *Nassella*, *Olyra*, *Oplismenus*, *Oreiostachys*, *Oryza*, *Oxytenanthera*, *Panicularia*, *Panicum*, *Paspalum*, *Phalaris*, *Pharus*, *Phleum*, *Phragmites*, *Phyllostachys*, *Poa*, *Pollinia*, *Polypogon*, *Puccinellia*, *Raddia*, *Rhytachne*, *Rottboellia*, *Saccharum*, *Sacciolepis*, *Schizachyrium*, *Schizostachyum*, *Scleropoa*, *Secale*, *Setaria*, *Sorghum*, *Spartina*, *Sphenopholis*, *Spodiopogon*, *Sporobolus*, *Stereochlaena*, *Stipa*, *Syntherisma*, *Themeda*, *Tripogon*, *Trisetum*, *Triticum*, *Urelytrum*, *Vulpia*, *Zea*, *Zenagites*, *Zoysia*.
- Guillainia** [Scitamineae]. GAGNEPAIN. 44471.
- Gymnadenia** [Orchideae]. KELLER. 45441.
- Gymnadeniopsis** [Orchideae]. LONG. 46088.
- Gymnoschoenus** [Cyperaceae]. CLARKE. 43526.
- Habenaria** [Orchideae]. AMES. 42622, 23; DRUCE. 43946; NILES. 46765; SMITH. 47991.
- Haemanthus** [Amaryllideae]. GARD. Chron. 43, (73); LEENDERTZ. 45800; WOOD. 48936.
- Haemodoraceae** *v.* *Aletris*, *Peliosanthes*.
- Heleocharis** [Cyperaceae]. MOESZ. 46508.
- Heleochoa** [Gramineae]. VIERHAPPER. 48600.
- Heliconia** [Scitamineae]. GOEBEL. 44612; RIDLEY. 47368.
- Helicophyllum** [Aroideae]. LITVINOV. 45980.
- Helleborine** [Orchideae]. DRUCE. 43940.
- Heloniopsis** [Liliaceae]. Gard. Chron., 43, (245); IRVING. 45300.
- Herminium** [Orchideae]. KRÄNZLIN. 45606.
- Hessea** [Amaryllideae]. LEENDERTZ. 45800.
- Hetaeria** [Orchideae]. RIDLEY. 47370; SMITH. 47991.
- Hippeastrum** [Amaryllideae]. KRÄNZLIN. 45603; MAKINO. 46234.
- Hohenbergia** [Bromeliaceae]. ULE. 48528.
- Hochlamys** [Aroideae]. ENGLER u. KRAUSE. 44102.
- Homopogon** [Gramineae]. CHEVALIER. 43492.
- Hoppia** [Cyperaceae]. CLARKE. 43526.
- Hordeum** [Gramineae]. BLARINGHEM. 43023; BOGDAN. 43077; BROILI. 43275; DENEUMOSTIER. 43789; FLACHSBERGER. 44302; FRUWIRTH. 44427; HEGVI. 44966; KIESSLING. 45470; KÜHLE. 45665; KÜMMERLE u. NYÁRÁDY. 45668; REGEL. 47265; SCHWIND. 47850; TEDIN. 48303; WAHL. 48715.
- Hyacinthus** [Liliaceae]. RITZEMA BOS. 47387.
- Hydrilla** [Hydrocharideae]. LITVINOV. 45994.
- Hydrocharideae.** GEPP, A. & E. S. 44526.
- *v.* *Hydrilla*, *Limnobium*, *Oligolobos*, *Philotria*, *Stratiotes*.
- Hydrocleis** [Butomaceae]. FRIES. 44402.

- Hylophila** [Orchideae]. AMES. 42623.
- Hymenachne** [Gramineae]. CHASE. 43473.
- Hypolytrum** [Cyperaceae]. CLARKE. 43526.
- Hypoxis** [Amaryllideae]. LEENDERTZ. 45800.
- Imperata** [Gramineae]. MORI and MATSUDA. 46567.
- Irideae** *v.* Crocus, Gladiolus, Iris, Libertia, Moraea, Romulea, Sisyrinchium, Sphenostigma, Watsonia.
- Iris** [Irideae]. Garden. 72. (482, 492, 562); Gard. Chron., 44. (125, 141); DYKES. 44004; KÜMMERLE & NYÁRÁDY. 45668; LÉVEILLÉ. 45866; NAKAI. 46683; ŠERBAČEV. 47631; SIAV. 47926; SPRENGER. 48097, 98.
- Isachne** [Gramineae]. HACKEL. 44817; HAYATA. 44945; MORI and MATSUDA. 46567.
- Isolepis** [Cyperaceae]. MOESZ. 46508.
- Juncaceae** *v.* Juncoides, Juncus, Luzula.
- Juncaginaceae**. FERNALD. 44235 GRESHOFF. 44706.
- Juncellus** [Cyperaceae]. CLARKE. 43526.
- Juncoides** [Juncaceae]. DRUCE. 43946.
- Juncus** [Juncaceae]. BENNETT. 42908; COCKERELL. 43560; FERNALD. 44233; HAYATA. 44945; HUSNOT. 45283.
- Juránia** *n. gen.* [Palmae]. TUZSON. 48504.
- Kaempferia** [Scitamineae]. STAPP. 48125.
- Kniphofia** [Liliaceae]. BERGER. 42935.
- Kobresia** [Cyperaceae]. CLARKE. 43526.
- Koeleria** [Gramineae]. DOMIN. 43884, 93, 94; DRUCE. 43946; HUTER. 45290.
- Lagenocarpus** [Cyperaceae]. CLARKE. 43726.
- Lecanorchis** [Orchideae]. SMITH. 47991.
- Lepidosperma** [Cyperaceae]. CLARKE. 43526.
- Lepturus** [Gramineae]. DRUCE. 43946.
- Leucojum** [Amaryllideae]. ARNOTT. 42602; BRUNARD. 43304; HARING. 44887.
- Libertia** [Irideae]. RAFFILL. 47198.
- Liliaceae**. LÉGER. 45808.
- *v.* Acrospira, Albuca, Alectrorurus, Allium, Aloe, Anthericum, Apicra, Asparagus, Asphodeline, Asphodelus, Aspidistra, Bellevalia, Callibanus, Camassia, Chlorophytum, Chorotirion, Colchicum, Convallaria, Cordylone, Dipeadi, Disporum, Dracaena, Drimiopsis, Erythronium, Funkia, Gagea, Gasteria, Gloriosa, Heloniopsis, Hyacinthus, Kniphofia, Lillium, Liriope, Lomandra, Metanartheicum, Muscari, Nolina, Ophiopogon, Ornithogalum, Paris, Phormium, Polygonatum, Pabularia, Reineckia, Rhodea, Ruscus, Scilla, Semele, Smilacina, Smilax, Spiranthe, Theropogon, Tolfieldia, Tricyrtis, Trillium, Tulipa, Tupistra, Uvularia, Ypsilandra, Yucca.
- Lilium** [Liliaceae]. Gard. Chron., 43. (316); GULLAUMIN. 44778; HEINRICH. 45006; LÉVEILLÉ. 45866; LITVINOV. 45995; MATSUMURA and NAKAI. 46348; TERRACCANO. 48307; VORONOV. 48665.
- Limnobia** [Hydrocharideae]. COCKERELL. 43556.
- Limnocharis** [Alismaceae]. LOESNER. 46054; SAVROV. 47625.
- Limnophyton** [Alismaceae]. WINKLER. 48880.
- Liparis** [Orchideae]. DUNN. 43980; FINET. 44264; SMITH. 47991.
- Liriope** [Liliaceae]. BERNÁTSKY. 42951.
- Lithachne** [Gramineae]. CHASE. 43473.
- Livistona** [Palmae]. PICK. 47027.
- Lolium** [Gramineae]. HANNIG. 44873; HUTER. 45290.
- Lomandra** [Liliaceae]. SCHLECHTER. 47702.
- Lophotocarpus** [Alismaceae]. ROBINSON. 47399.
- Loretia** [Gramineae]. HUTER. 45290.
- Luisia** [Orchideae]. AMES. 42623; GAMMIE. 44486.

- Luzula** [Juncaceae]. HAYATA. 44945; KÜKENTHAL. 45667; KÜMMERLE & NYÁRÁDY. 45668.
- Malaxis** [Orchideae]. AMES. 42623; ROBINSON. 47404.
- Mapania** [Cyperaceae]. CLARKE. 43526.
- Mapaniopsis** n. gen. [Cyperaceae]. CLARKE. 43526.
- Mariscus** [Cyperaceae]. CLARKE. 43526, 27.
- Masdevallia** [Orchideae]. AMES. 42623.
- Maxillaria** [Orchideae]. DE WILDEMAN. 43812; KRÄNZLIN. 45608. WETTSTEIN. 48806.
- Mediocalcar** [Orchideae]. SMITH. 47991.
- Melica** [Gramineae]. FERNALD. 44233; HACKEL. 44815; KLUGH. 45517.
- Mesanthemum** [Eriocaulaceae]. LE-COMTE. 45793.
- Mesomelaena** [Cyperaceae]. CLARKE. 43526.
- Metanarthecium** [Liliaceae]. HAYATA. 44945.
- Microstylis** [Orchideae]. DUNN. 43980; FINET. 44264; SMITH. 47991.
- Miscanthus** [Gramineae]. HAYATA. 44945.
- Mniochloa** n. gen. [Gramineae]. CHASE. 43473.
- Molinia** [Gramineae]. WESTBERG. 48801.
- Monstera** [Aroideae]. ENGLER u. KRAUSE. 44102; GAULHOFER. 44503.
- Moraea** [Irideae]. Gard. Chron., 43, (89).
- Muhlenbergia** [Gramineae]. ROBINSON. 47399.
- Musa** [Scitamineae]. CHEVALIER. 43492; KAMMERER. 45410; PRINSEN GEEBLIGS. 47146; SACK. 47553.
- Muscari** [Liliaceae]. FOMIN. 44331; KÜMMERLE & NYÁRÁDY. 45668; MALLETT. 46250.
- Myrmecis** [Orchideae]. AMES. 42623.
- Naiadaceae**. CHRYSLER. 43514; FERNALD. 44235; GEPF, A. & E. S. 44526.
- v. Potamogeton, Triglochin, Zostera.
- Narcissus** [Amaryllideae]. Garden, 72, (262); DARLINGTON. 43728; GADECEAU. 44460; MAKINO. 46234.
- Nardurus** [Gramineae]. HUTER. 45290.
- Nardus** [Gramineae]. LITVINOV. 45962.
- Nassella** [Gramineae]. HACKEL. 44815.
- Nerine** [Amaryllideae]. LEENDERTZ. 45800.
- Nidularium** [Bromeliaceae]. ULE. 48528.
- Nolina** [Liliaceae]. HAUSMANN. 44938.
- Oberonia** [Orchideae]. FINET. 44264. RIDLEY. 47370; SMITH, 47991.
- Odontoglossum** [Orchideae]. DE WILDEMAN. 43814; WITT. 48902.
- Oligolobos** [Hydrocharideae]. GAGNEPAIN. 44467.
- Olyra** [Gramineae]. CHASE. 43473.
- Oncidium** [Orchideae]. WETTSTEIN. 48806.
- Ophiopogon** [Liliaceae]. BERNÁTSKY. 42951; LÉVELLÉ. 45866; MORI and MATSUDA. 46567.
- Ophrys** [Orchideae]. CORTESI. 43619; WETTSTEIN. 48806.
- Oplismenus** [Gramineae]. HAYATA. 44945.
- Orchideae**. London, J. R. Soc. Arts, 56, (923); BROADWAY. 43267; BUSCH. 43369; CHARBONNEL. 43467, 68; COGNIAUX. 43567; CORTESI. 43618; DENIS. 43790; DIELS. 43834; ENGENSTEINER. 44088; FAGGIOLI. 44174; FEDIENKO. 44214; GADECEAU. 44461; HURST. 45278; LINDINGER. 45913, 14; MOORE. 46559; NILES. 46765; PORSCH. 47094; ROLFE. 47437, 40, 43; SCHILBERSZKY. 47681; SPRENGER. 48091; WITT. 48901.
- v. Acriopsis, Adenostylis, Agrostophyllum, Aphyllorchis, Appendicula, Bletia, Bromheadia, Bulbophyllum, Calanthe, Calopogon, Campylocentron, Catasetum, Cephalanthera, Cera-

- tostylis, Cestichis, Cheirostylis, Chloïdia, Coelogyne, Corybas, Corysanthes, Cottonia, Cymbidium, Cycnoches, Cynorchis, Cynosorchis, Cypripedium, Dendrobium, Dendrochilum, Diacattleya, Diaerium, Dipodium, Doritis, Epiblastus, Epidendrum, Epipactis, Epistephium, Eria, Eulophia, Geissanthera, Geodorum, Glomera, Glyceria, Goodyera, Govenia, Gymnadenia, Gymnadeniopsis, Habenaria, Helleborine, Herminium, Hetaeria, Hylophila, Lecanorchis, Liparis, Luisia, Malaxis, Masdevallia, Maxillaria, Medioalcazar, Microstylis, Myrmecichis, Oberonia, Odontoglossum, Oncidium, Ophrys, Orchis, Oreorchis, Ornithidium, Paphiopedilum, Phaius, Phalaenopsis, Pholidota, Phreatia, Physosiphon, Physurus, Platanthera, Pleurothallis, Plocoglottis, Podochilus, Pogonia, Polystachya, Porpax, Saccolabium, Sarcanthus, Scuticaria, Serapias, Serapiastrum, Sobralia, Spathoglottis, Spiranthes, Stelis, Stenorynchus, Taeniophyllum, Tainia, Thrixspermum, Trichoglottis, Tropidia, Vanda, Vrydagzyna.
- Orchis** [Orchideae]. Gard. Chron. 44, (194); ASCHERSON. 42709; GAVE. 44506; KRÜNZLIN. 45606; KRISTÁFOVÍČ. 45636. 37; KÜMMERLE & NYÁRÁDY. 45668; SCHUSTER. 47818; ZIMMERMANN. 49055.
- Oreiostachys** [Gramineae]. KOORDERS. 45585.
- Oreorchis** [Orchideae]. FINET. 44264.
- Ornithidium** [Orchideae]. WETTSTEIN. 48806.
- Ornithogalum** [Liliaceae]. BORN-MÜLLER. 43119, 21; KÜMMERLE & NYÁRÁDY. 45668; TERRACIANO. 48308.
- Oryza** [Gramineae]. BRAUN. 43189; LÖW. 46063; MERRILL. 46425; STOK. 48192-96.
- Oxytenanthera** [Gramineae]. CHIOVENDA. 43497.
- Paepalanthus** [Eriocaulaceae]. LECOMTE. 45793.
- Palmae**. BOCCIERI. 43059; BRITTON. 43256; GATIN. 44498, 99; SONNTAG. 48029.
- *v.* Attalea, Borassus, Brahea, Calamus, Chamaedorea, Cocos, Coccothrinax, Copernicia, Corypha, Cryptomerites, Erythea, Jurania, Livistona, Phoenix, Raphia, Sabal, Thrinax, Trachycarpus, Washingtonia.
- Paneratium** [Amaryllideae]. CHEVALIER. 43492.
- Pandaneae v. Freycinetia**, Pandanus.
- Pandanus** [Pandaneae]. CAMPBELL. 43399; ELMER. 44097, 76; MARTELLI. 46324. 25; ROBINSON. 47400.
- Panicularia** [Gramineae]. BICKNELL. 42999.
- Panicum** [Gramineae]. BICKNELL. 42999; BUDRIN. 43335; HACKEL. 44816, 17; HAYATA. 44945; NASH. 46691; ROBINSON. 47399.
- Paphiopedilum** [Orchideae]. DE WILDEMAN. 43816.
- Paris** [Liliaceae]. HAYATA. 44945.
- Paspalum** [Gramineae]. HACKEL. 44815, 17.
- Peliosanthes** [Hammodoraceae]. HAYATA. 44945.
- Phaius** [Orchideae]. AMES. 42623.
- Phalaenopsis** [Orchideae]. AMES. 42623.
- Phalaris** [Gramineae]. FIGDOR. 44258; HACKEL. 44815.
- Pharus** [Gramineae]. NASH. 46691.
- Philodendron** [Aroideae]. GAULHOFFER. 44503; PORSCH. 47093; RAGONIERI. 47204.
- Philotria** [Hydrocharideae]. RYDBERG. 47544.
- Phleum** [Gramineae]. HUTER. 45290; KÜMMERLE & NYÁRÁDY. 45668; MURR. 46642.
- Phoenix** [Palmae]. FIELD. 44255.
- Pholidota** [Orchideae]. RIDLEY. 47370.
- Phormium** [Liliaceae]. MALLETT. 46249.
- Phragmites** [Gramineae]. DRUCE. 43946; MORI and MATSUDA. 46567.
- Phreatia** [Orchideae]. AMES. 42623; SMITH. 47991.
- Phylloscirpus** n. gen. [Cyperaceae]. CLARKE. 43526.
- Phyllostachys** [Gramineae]. HOUZEAU DE LEHAIE. 45247, 50, 53.
- Physosiphon** [Orchideae]. WETTSTEIN. 48806.

- Physurus** [Orchideae]. AMES. 42623.
- Pinellia** [Aroideae]. DUNN. 43980.
- Platanthera** [Orchideae]. HEMSLEY. 45033; KRÄNZLIN. 45606.
- Pleurostachys** [Cyperaceae]. CLARKE. 43526.
- Pleurothallis** [Orchideae]. AMES. 42623; DE WILDEMAN. 43815; KRÄNZLIN. 45608, 09; WETTSTEIN. 48806.
- Plocoglottis** [Orchideae]. SMITH. 47991.
- Poa** [Gramineae]. HACKEL. 44815; HUTER. 45290; KÜMMERLE & NYÁRÁDY. 45668; NAKAI. 46683; RENDLE. 47321; WEIN. 48769.
- Podochilus** [Orchideae]. SMITH. 47991.
- Pogonia** [Orchideae]. AMES. 42623; SMITH. 47991.
- Pollinia** [Gramineae]. HACKEL. 44817; HAYATA. 44945.
- Polygonatum** [Liliaceae]. HAYATA. 44945; LÉVEILLÉ. 45866.
- Polypogon** [Gramineae]. MORI and MATSUDA. 46567.
- Polystachya** [Orchideae]. Gard. Chron., 44, (276); GAMMIE. 44486; RENDLE & ROLFE. 47324.
- Pontederia** [Pontederiaceae]. FRITEL. 44413.
- Pontederiaceae**. COKER. 43575; SMITH. 47993.
- *v.* Pontederia.
- Porpax** [Orchideae]. ROLFE. 47436.
- Potamogeton** [Najadaceae]. BENNETT. 42906, 14, 16, 17; CHRYSLER. 43514; COOK. 43592; DRUCE. 43946; ENGELHARDT. 44086; FERNALD. 44233, 39; MORI and MATSUDA. 46567.
- Propalmophyllum**†. LIGNIER. 45885.
- Pubilaria** [Liliaceae]. DRUCE. 43946.
- Puccinellia** [Gramineae]. BICKNELL. 42999; ROBINSON. 42999.
- Pycneus** [Cyperaceae]. CLARKE. 43526, 27.
- Pyrrheimia** [Commelinaceae]. ULE. 48524.
- Raddia** [Gramineae]. CHASE. 43473.
- Raphia** [Palmae]. CHEVALIER. 43492.
- Raphidophora** [Aroideae]. ENGLER u. KRAUSE. 44102.
- Reineckia** [Liliaceae]. BERNÁTSKY. 42951.
- Renealmia** [Scitamineae]. GAGNEPAIN. 44474.
- Rhodea** [Liliaceae]. BERNÁTSKY. 42951.
- Rhodospatha** [Aroideae]. ENGLER u. KRAUSE. 44102.
- Rhoeo** [Commelinaceae]. MÖBIUS. 46501.
- Rhytachne** [Gramineae]. CHEVALIER. 43492.
- Romulea** [Iridaceae]. BEGUINOT. 42867; WRIGHT. 48955.
- Rottboellia** [Gramineae]. CHEVALIER. 43492.
- Ruseus** [Liliaceae]. KÜMMERLE & NYÁRÁDA. 45668; VOUR. 48674.
- Rynchospora** [Cyperaceae]. CLARKE. 43526, 27; KUPFFER. 45691; STONE. 48210.
- Sabal** [Palmae]. BECCARI. 42845, 46.
- Saccharum** [Gramineae]. CHEVALIER. 43492; HAASPERT. 44807; HAYATA. 44945; HOVENKAMP. 45255; KOBUS. 45533; KOBUS et HAASPERT. 45534, 35; MORRIS. 46575; MÜLLER VON CZERNICKI et STRATMAN. 46638; PRINSEN GEELIGS. 47148; TERVOOREN. 48311.
- Sacciolepis** [Gramineae]. CHASE. 43473.
- Saccolabium** [Orchideae]. SMITH. 47989, 91.
- Sagittaria** [Alismaceae]. HIEERN. 45102; ROBINSON. 47399.
- Sarcanthus** [Orchideae]. SMITH. 47989, 91.
- Schizachyrium** [Gramineae]. BICKNELL. 42999.
- Schizostachyum** [Gramineae]. HACKEL. 44817.
- Schoenoplectus** [Cyperaceae]. MOESZ. 46508.
- Schoenoxiphium** [Cyperaceae]. CLARKE. 43526.

- Themeda** [Gramineae]. COOKE. 43597.
- Theropogon** [Liliaceae]. BERNÁTSKY. 42951.
- Thoracostachyum** [Cyperaceae]. CLARKE. 43526.
- Thrinax** [Palmae]. BECCARI. 42845. 46.
- Thrixspermum** [Orchideae]. SMITH. 47991.
- Tillandsia** [Bromeliaceae]. SCHILLER. 47686.
- Tofieldia** [Liliaceae]. LÉVEILLÉ. 45846.
- Torulium** [Cyperaceae]. CLARKE. 43526.
- Trachycarpus** [Palmae]. FRIEDEL. 44389.
- Tradescantia** [Commelinaceae]. HEINECK. 44992; MÖBIUS. 46501.
- Trichoglottis** [Orchideae]. SMITH. 47989.
- Tricyrtis** [Liliaceae]. HAYATA. 44945.
- Triglochin** [Naiadaceae]. BUCKET & GATIN. 43323.
- Trillium** [Liliaceae]. DEANE. 43754; NAKAL. 46683.
- Tripogon** [Gramineae]. LITVINOV. 46002.
- Trisetum** [Gramineae]. HAYATA. 44945; HUTER. 45290; ROBINSON. 47399.
- Triticum** [Gramineae]. BIFFEN. 43004, 05; DANDLINGER. 43715; DIX. 43852; FLACHSBERGER. 44302, 03; HERMANN. 45064; HOLTMEIER. 45216; KETTNER. 45461; KIESSLING. 45471; KIRCHNER. 45487; KROGMANN. 45642; LITVINOV. 45982; OSBORNE U. CLAPP. 46826; SCHWEINFURTH. 47835. 36; WEINZIERL. 48776; WESTBERG. 48802.
- Triurideae v. Sciaphila.**
- Tropidia** [Orchideae]. AMES. 42623; SMITH. 47989, 91.
- Tulipa** [Liliaceae]. FOMIN. 44331; LITVINOV. 45981; ORTLEPP. 46822; SCHNEIDER. 47741; TALIEV. 48290.
- Tupistra** [Liliaceae]. BERNÁTSKY. 42951.
- Typha** [Typhaceae]. ENGELHARDT. 44086. LITVINOV. 45979.
- Typhaceae v. Spurganium, Typha.**
- Urelytrum** [Gramineae]. CHEVALIER. 43492.
- Uvularia** [Liliaceae]. MACKENZIE. 46199.
- Vanda** [Orchideae]. AMES. 42623; SMITH. 47991.
- Vrydagzynea** [Orchideae]. SMITH. 47991.
- Vulpia** [Gramineae]. HUTER. 45290.
- Washingtonia** [Palmae]. PARISIL. 46898.
- Watsonia** [Irideae]. BOLUS & KENSIT. 43095.
- Xyrideae v. Xyris.**
- Xyris** [Xyrideae]. MALME. 46255; RIDLEY. 47370.
- Ypsilandra** [Liliaceae]. LÉVEILLÉ. 45866.
- Yucca** [Liliaceae]. ENDLICH. 44083; PURPUS. 47174; SCHILLER. 47686.
- Zamioculcas** [Aroideae]. GAULHOFER. 44503.
- Zea** [Gramineae]. ANNETT and RUSSELL. 42642; CHIFFLOT. 43495; LOPRIORE. 46094; RUSSELL. 47531; STOK. 48191.
- Zebrina** [Commelinaceae]. MÖBIUS. 46501.
- Zeugites** [Gramineae]. HACKEL. 44815.
- Zephyranthes** [Amaryllideae]. Gard. Chron., 43, (405).
- Zingiber** [Scitamineae]. VALETON. SMITH et BACKER. 48551.
- Zostera** [Naiadaceae]. OSTENFELD. 46831.
- Zoysia** [Gramineae]. NAKAL. 46683.

LIST OF NEW GENERA, SPECIES, Etc.

- ACRIOPSIS [Orchideae].
 ——— *philippincensis*. Ames. 42623.
- ACRIULUS [Cyperaceae].
 ——— *Titan*. Clarke. 43526.
- ACROSPIRA [Liliaceae].
 ——— *lilioides*. Chevalier. 43492.

- ADENOSTYLIS** [Orchideae].
 ——— *luzonensis*. Ames. 42623.
 ——— *marirensis*. Ames. 42623.
 ——— *stratumatica* n. comb.
 Ames. 42623.
- AECHEMEA** [Bromeliaceae].
 ——— *criostachya*. Ule. 48528.
- AFRAMOMUM** [Scitamineae].
 ——— *Lctestuanum*. Gagnepain.
 44474.
 ——— *pruinatum*. Gagnepain.
 44474.
- AGAVE** [Amaryllideae].
 ——— *carchariodonta*. Pampanini.
 46881.
- AGROSTIS** [Gramineae].
 ——— *antecedens*. Bicknell.
 42999.
 ——— *suavis*. Stapf. Kew Bull.,
 London, 1908, (227).
- AGROSTOPHYLLUM** [Orchideae].
 ——— *brachiatum*. Smith. 47991.
 ——— *costatum*. Smith. 47991.
 ——— *inocephalum* n. comb.
 Ames. 42623.
 ——— *mucronatum*. Smith. 47991.
 ——— *paniculatum*. Smith.
 47991.
 ——— *parviflorum*. Smith. 47991.
 ——— *sumatranum*. Schlechter &
 Smith. 47989.
- ALBUCA** [Liliaceae].
 ——— *sudanica*. Chevalier.
 43492.
- Alectorurus** n. gen. [Liliaceae]. Makino.
 46234.
- ALETRIS** [Hacmodoraceae].
 ——— *Faurici*. Léveillé & Vaniot.
 45866.
 ——— *scopulorum*. Dunn. 43980.
- ALLIUM** [Liliaceae].
 ——— *gulezcensk.* Fedčenko, B.
 44221.
 ——— *isphairamicum*. Fedčenko,
 B. 44221.
 ——— *Taqueti*. Léveillé & Vaniot.
 45866.
- ALLOSCEMONE** [Aroideae].
 ——— *occidentalis*. Engler &
 Krause. 44102.
- ALOCASIA** [Aroideae].
 ——— *heterophylla* n. comb. Mer-
 rill. 46425.
- ALOE** [Liliaceae].
 ——— *affinis*. Berger. 42935.
 ——— *Bussei*. Berger. 42935.
 ——— *chortolirioides*. Berger.
 42935.
 ——— *dispar*. Berger. 42935.
 ——— *Dorotheae*. Berger. 42935.
 ——— *ferox* var. *zanthostachys* n.
 var. Berger. 42935.
 ——— *Harmsii*. Berger. 42935.
 ——— *laeta*. Berger. 42935.
 ——— *lactecoccinea* n. hybr.
 Berger. 42935.
 ——— *mayottensis*. Berger. 42935.
 ——— *mitis*. Berger. 42935.
 ——— *parvula*. Berger. 42935.
 ——— *pseudopicta* n. hybr. Ber-
 ger. 42935.
 ——— *pingens*. Berger. 42935.
 ——— *runcinata*. Berger. 42935.
 ——— *sororia*. Berger. 42935.
 ——— *spuria*. Berger. 42935.
 ——— *succotrina* var. *saxigena* n.
 var. Berger. 42935.
 ——— *supralucis* var. *erythro-*
carpa n. var. Berger.
 42935.
 ——— *Weingartii* n. hybr. Berger.
 42935.
 ——— *Wollastoni*. Reudle. 47324.
- ALPINIA** [Scitamineae].
 ——— *Rehingerii*. Gagnepain.
 44471.
- ALSTROEMERIA** [Amaryllideae].
 ——— *Ficbrigiana*. Kränzlin.
 45603.
- ANDROPOGON** [Gramineae].
 ——— *heterantherus*. Stapf. Kew
 Bull., London, 1908,
 (409).
 ——— *Jeffreysii*. Hackel. 44816.
 ——— *mobukensis*. Chiovenda.
 43497.
 ——— *perligulatus*. Stapf. Kew
 Bull., London, 1908,
 (410).
 ——— *pinguipes*. Stapf. *t.c.*
 (411).
 ——— *prolixus*. Stapf. 43492.
 ——— *rhyrachophorus*. Stapf.
 43492.
 ——— *serrafalcoides*. Cooke &
 Stapf. Kew Bull., Lon-
 don, 1908, (450).
- ANTHERICUM** [Liliaceae].
 ——— *koutiense* Chevalier. 43492.

- ANTHURIUM** [Aroideae].
 ——— *Laucheanum*, Hort. Gard. Chron., London, (Ser. 3), **43**, 1908, (258, fig. 112).
 ——— *Sanderi*, Hort. t.c. (258, Suppl. Illustr.).
- APHYLLOCHIS** [Orchideae].
 ——— *benquetensis*, Ames. 42623.
- APICRA** [Liliaceae].
 ——— *deltoidea* var. *intermedia* n. var. Berger. 42935.
 ——— *Skinneri*, Berger. 42935.
- APPENDICULA** [Orchideae].
 ——— *adnata*, Smith. 47989.
 ——— *applicata*, Smith. 47991.
 ——— *callifera*, Smith. 47991.
 ——— *palustris*, Smith. 47991.
- ARISTIDA** [Gramineae].
 ——— *inversa*, Hackel. 44402.
 ——— *sokotrana*, Vierhappet. 48600.
- ARRHENATHERUM** [Gramineae].
 ——— *tuberosum*, Druce. 43946.
- ARTHAXON** [Gramineae].
 ——— *Mcboldii*, Stapf. 43597; Kew Bull., London, **1908**, (449).
- ASPARAGUS** [Liliaceae].
 ——— *kiusianus*, Makino. 46234.
 ——— *lucidus dolichoclodus* n. var. Merrill & Rolfe. 46430.
 ——— *stachyphyllus*, Léveillé & Vaniot. 45866.
 ——— *Straussii* Hausskn. herb. Bornmüller. 43119.
- ASPHODELUS** [Liliaceae].
 ——— *Bonatii*, Léveillé & Vaniot. 45866.
 ——— *maroccanus*, Gandoger. 44490.
- ATAENIDIA** [Marantaceae].
 ——— *gabonensis*, Gagnepain. 44474.
- ATROPIS** [Gramineae].
 ——— *argentincensis*, Hackel. 44402.
- AVENA** [Burmanniaceae].
 ——— *maroccana*, Gandoger. 44490.
- BAGNISIA** [Burmanniaceae].
 ——— *Hilli*, Cheeseman. 43483.
- BELLEVALIA** [Liliaceae].
 ——— *decolorans*, Bornmüller. 43119.
- BELLEVALIA** [Liliaceae].
 ——— *dichroa* Hausskn. herb. Bornmüller. 43119.
 ——— *tristis*, Bornmüller. 43119.
- BIARUM** [Aroideae].
 ——— *platyspathum*, Bornmüller. 43120.
- BOMAREA** [Amaryllideae].
 ——— *Bakeriana*, Kränzlin. 45603.
 ——— *cruenta*, Kränzlin. 45603.
 ——— *cucuccensis*, Kränzlin. 45603.
 ——— *endotrachys*, Kränzlin. 45603.
 ——— *Engleriana*, Kränzlin. 45603.
 ——— *Fiebrigiana*, Kränzlin. 45603.
 ——— *flicaulis*, Kränzlin. 45603.
 ——— *isopetala*, Kränzlin. 45603.
 ——— *longipes*, Kränzlin. 45603.
 ——— *macranthera*, Kränzlin. 45603.
 ——— *petraea*, Kränzlin. 45603.
 ——— *squamulosa*, Kränzlin. 45603.
 ——— *stans*, Kränzlin. 45603.
 ——— *sulphurea*, Kränzlin. 45603.
 ——— *tarmensis*, Kränzlin. 45603.
 ——— *tribrachiata*, Kränzlin. 45603.
 ——— *Weberbaueriana*, Kränzlin. 45603.
- BRACHIARIA** [Gramineae].
 ——— *Meziana*, Hitchcock. 45175.
- BRAHEA** [Palmae].
 ——— *Pimo*, Beccari. 42846.
- BROMELIA** [Bromeliaceae].
 ——— *arenaria*, Ule. 48528.
 ——— *tricolor*, Hort. Gard. Chron., London, (Ser. 3), **43**, 1908, (257, fig. 115).
- BROMUS** [Gramineae].
 ——— *fasciculatus* var. *alexandrinus* n. var. Thellung. 48326.
- BULBINE** [Liliaceae].
 ——— *torta*, Brown. Kew Bull., London, **1908**, (409).
- BULBOPHYLLUM** [Orchideae].
 ——— *acutilingue*, Smith. 47991.
 ——— *angulatum*, Smith. 47989.
 ——— *bulliferum*, Smith. 47991.
 ——— *callipes*, Smith. 47991.

BULBOPHYLLUM [Orchideae].

- *cuspidipetalum*. Smith. 47989.
- *dichotomum*. Smith. 47991.
- *Dixonii*. Rolfe. Kew Bull., London, 1908, (412).
- *exile*. Ames. 42623.
- *Fascinator* n. comb. Rolfe. 47433.
- *fractiflexum*. Smith. 47991.
- *jutile*. Smith. 47991.
- *gnomoniferum*. Ames. 42623.
- *latibrachiatum*. Smith. 47991.
- *Lobbii* var. *brevisflorum* n. var. Smith. 47989.
- *macrostachyum* n. nom. Kränzlin. 45609.
- *microglossum*. Ridley. 47370.
- *neo-guineense*. Smith. 47991.
- *pachyacris*. Smith. 47991.
- *piliferum*. Smith. 47991.
- *rariflorum*. Smith. 47989.
- *rostratum*. Smith. 47991.
- *spathilingue*. Smith. 47991.
- *spathipetalum*. Smith. 47991.
- *thripspermiiflorum*. Smith. 47991.
- *Titania*. Ridley. 47370.
- *trifidum*. Smith. 47991.
- *vagans*. Ames & Rolfe. 42623.
- *Versteegii*. Smith. 47991.
- *viridescens*. Ridley. 47370.

BULBOSTYLIS [Cyperaceae].

- *asperula* n. comb. Clarke. 43526.
- *aturensis* n. comb. Clarke. 43526.
- *circinata* n. comb. Clarke. 43526.
- *comorensis*. 43526. Clarke.
- *Fendleri*. Clarke. 43526.
- *Funckii* n. comb. Clarke. 43526.
- *Glaziovii* n. comb. Clarke. 43526.
- *graminifolia*. Clarke. 43526; Kew Bull., London, Add. Ser. 8 1908, (27).
- *japonica*. Clarke. 43526.
- *laeta*. Clarke. 43526.
- *lanata* n. comb. Clarke. 43526.

BULBOSTYLIS [Cyperaceae].

- *mucronata*. Clarke. 43526.
- *nesiotis* n. comb. Clarke. 43526.
- *paraënsis*. Clarke. 43526.
- *pauciflora* n. comb. Clarke. 43526.
- *Schaffneri* n. comb. Clarke. 43526.
- *Schlechteri*. Clarke. 43526.
- *sphaerocephala* n. comb. Clarke. 43526.
- *stenophylla* n. comb. Clarke. 43526.
- *tenella* n. comb. Clarke. 43526.
- *Warei* n. comb. Clarke. 43526.

CALAMAGROSTIS [Gramineae].

- *arundinacea* *biaristata*. Kuntz. 45679.
- *arundinacea* *biflora*. Kuntz. 45679.
- *boliviensis*. Hackel. 44815.
- *cajatambensis*. Pilger. 47038.
- *calderillensis*. Pilger. 47038.
- *calvescens*. Pilger. 47038.
- *cephalantha*. Pilger. 47038.
- *Fiebrigii*. Pilger. 47038.
- *heterophylla* var. *pubescens* n. var. Pilger. 47038.
- *heterophylla* var. *robustior* n. var. Pilger. 47038.
- *longigluma*. Pilger. 47038.
- *mollis*. Pilger. 47038.
- *montevideensis* var. *linearis* n. var. Hackel. 44815.
- *nitidula* var. *elata* n. var. Pilger. 47038.
- *nitidula*. Pilger. 47038.
- *nitidula* var. *macrantha* n. var. Pilger. 47038.
- *podophora*. Pilger. 47038.
- *sandiensis*. Pilger. 47038.
- *tarijensis*. Pilger. 47038.
- *tarmacensis*. Pilger. 47038.
- *trichophylla*. Pilger. 47038.
- *vicunarum* var. *abscondita* n. var. Pilger. 47038.
- *vicunarum* var. *elatior* n. var. Pilger. 47038.
- *vicunarum* var. *humilior* n. var. Pilger. 47038.
- *vicunarum* var. *minima* n. var. Pilger. 47038.
- *vicunarum* var. *setulosa* n. var. Pilger. 47038.
- *vicunarum* var. *tenuior* n. var. Pilger. 47038.

- CALAMUS** [Palmae].
 ——— *Hoplites*. Dunn. 43980.
- CALANTHE** [Orchideae].
 ——— *coclogyniformis*. Kränzlin.
 45606.
 ——— *Elmeri*. Ames. 42623.
- CALATHEA** [Maranthaceae].
 ——— *Louisae*. Gagnepain. 44474.
- CALOPOGON** [Orchideae].
 ——— *barbatus* n. comb. Ames.
 42623.
- CALYPTROCARYA** [Cyperaceae].
 ——— *intermedia*. Clarke. 43526.
- CAMASSIA** [Liliaceae].
 ——— *esculenta* n. comb. Robin-
 son. 47399.
- CAPRIOLA** [Gramineae].
 ——— *Dactylon*. Druce.
- CAREX** [Cyperaceae].
 ——— *abdita*. Bicknell. 42999.
 ——— *acutiformis* f. *angustifolia* n.
 f. Junge. 45396.
 ——— *aequa*. Clarke. 43526.
 ——— *agrostoides*. Mackenzie.
 46198.
 ——— *alhirostris*. Clarke. 43526.
 ——— *alterna*. Clarke. 43526.
 ——— *annectens* n. comb. Bick-
 nell. 42999.
 ——— *Appeliana* f. *elatior* n. f.
 Junge. 45396.
 ——— *Appeliana* f. *sub-Hornschu-*
chiana n. nom. Junge.
 45396.
 ——— *arakamensis*. Clarke. 43526.
 ——— *arizonensis*. Clarke. 43526.
 ——— *artinur*. Clarke. 43526.
 ——— *Beckmanniana* f. *aristata*
 n. f. Junge. 45396.
 ——— *Beckmanniana* f. *jurcata*
 n. f. Junge. 45396.
 ——— *Beckmanniana* f. *macro-*
stachys n. f. Junge. 45396.
 ——— *behringensis*. Clarke. 43526.
 ——— *Bishallii*. Clarke. 43526.
 ——— *bolina* f. *laxa* n. f. Junge.
 45396.
 ——— *bolina* f. *multinervis* n. f.
 Junge. 45396.
 ——— *borneensis*. Clarke. 43526.
 ——— *Bucki* × *caespitosa* = *C.*
viudrina n. hybr. Schube.
 47787.
 ——— *caespitosa* f. *glauca* n. f.
 Junge. 45296.
 ——— *caespitosa* f. *stolonifera* n. f.
 Junge. 45396.

- CAREX** [Cyperaceae].
 ——— *canescens* var. *curta* f. *longi-*
folia n. f. Williams.
 48853.
 ——— *canescens* var. *curta* f. *typica*
(brevifolia) n. f. Williams.
 48853.
 ——— *canescens* f. *pendula* n. f.
 Junge. 45396.
 ——— *caryophylla* f. *platylepis* n. f.
 Römer. 47421.
 ——— *cephalantha* n. comb. Bick-
 nell. 42999.
 ——— *chihuahuensis*. Mackenzie.
 46198.
 ——— *chilosaccus*. Clarke. 43526.
 ——— *chinguncensis*. Litvinov.
 45997.
 ——— *chordorrhiza* *erxipitata* n. f.
 Litvinov. 45998.
 ——— *chubutensis*. Clarke. 43526.
 ——— *consors*. Clarke. 43526.
 ——— *conspicua*. Boott. 43526.
 ——— *crassibasis*. Léveillé &
 Vaniot. 45866.
 ——— *curtigitumis*. Clarke. 43526.
 ——— *cuspidosa*. Dunn. 43980.
 ——— *delicata*. Clarke. 43526.
 ——— *delicatula*. Bicknell.
 42999.
 ——— *diandra* f. *caespitosa* n. f.
 Junge. 45396.
 ——— *diandra* f. *latifolia* n. f.
 Junge. 45396.
 ——— *diandra* f. *longibracteata* n.
 f. Junge. 45396.
 ——— *diandra* *ramosa* n. comb.
 Fernald. 44233.
 ——— *dicaea*. Clarke. 43526.
 ——— *dioeca* f. *pygmaea* n. f.
 Junge. 45396.
 ——— *disjuncta* n. comb. Bick-
 nell. 42999.
 ——— *disticha* f. *androgyna* n. f.
 Junge. 45396.
 ——— *Eloyi*. Clarke. 43526.
 ——— *elytroides* f. *erecta* n. f.
 Junge. 45396.
 ——— *elytroides* f. *fuliginosa* n. f.
 Junge. 45396.
 ——— *elytroides* f. *typica* n. f.
 Junge. 45396.
 ——— *enneastachya*. Clarke.
 43526.
 ——— *erythrobasis*. Léveillé &
 Vaniot. 45867.
 ——— *extensa* f. *elatior* n. f.
 Junge. 45396.
 ——— *jelipensis*. Clarke. 43526.
 ——— *Felicii*. Lambert. 45738.

CAREX [Cyperaceae].

- _____ *flava* f. *subflava* n. f. Junge. 45396.
 _____ *fokienensis*. Dunn. 43980.
 _____ *gembolensis*. Clarke. 43526.
 _____ *gigas*. Mackenzie. 46198.
 _____ *Goodenoughii* f. *stenolepis* n. f. Junge. 45396.
 _____ *graciliflora*. Dunn. 43980.
 _____ *gracilis* f. *glabra* n. f. Junge. 45396.
 _____ *granifera*. Dunn. 43980.
 _____ *Halei* Bailey. Clarke. 43526.
 _____ *halbaisanensis*. Léveillé & Vaniot. 45867.
 _____ *Hanseni* n. hybr. Junge. 45396.
 _____ *Havilandii*. Clarke. 43526.
 _____ *Hayatae*. Léveillé. 45867.
 _____ *hilaireioides*. Clarke. 43526.
 _____ *Hindsii*. Clarke. 43526.
 _____ *hirtigluma*. Clarke. 43526.
 _____ *Hooker-Grayi*. Clarke. 43526.
 _____ *Hornschuchiana* f. *glauca* n. f. Junge. 45396.
 _____ *Hornschuchiana* f. *major* n. f. Junge. 45396.
 _____ *Hornschuchiana* f. *pendula* n. f. Junge. 45396.
 _____ *Hudsonii* f. *stenocarpa* n. f. Junge. 45396.
 _____ *hvitá* n. var. Léveillé. 45854.
 _____ *hysipidos*. Clarke. 43526.
 _____ *incomperta*. Bicknell. 42999.
 _____ *indistinctum*. Léveillé & Vaniot. 45866.
 _____ *infirmá*. Clarke. 43526.
 _____ *ischne*. Clarke. 43526.
 _____ *jacens*. Clarke. 43526.
 _____ *Jovis*. Clarke. 43526.
 _____ *Kingiana*. Clarke. 43526.
 _____ *Kuckenthalii*. Schumann. 43526.
 _____ *lapazensis*. Clarke. 43526.
 _____ *latebrosa*. Mackenzie. 46198.
 _____ *latitans*. Léveillé & Vaniot. 45867.
 _____ *lepidocarpa* f. *elatior* n. f. Junge. 45396.
 _____ *ligerica* f. *pleiostachya* n. f. Junge. 45396.
 _____ *lonchosaccus*. Clarke. 43526.
 _____ *lophocarpus*. Clarke. 43526.

CAREX [Cyperaceae].

- _____ *macrandrolepsis*. Léveillé. 45867.
 _____ *madoerensis*. Clarke. 43526.
 _____ *magnifica*. Dewey. 43526.
 _____ *Mariesii*. Clarke. 43526.
 _____ *metallica*. Léveillé. 45867.
 _____ *microsaccus*. Clarke. 43526.
 _____ *moscowensis*. Clarke. 43526.
 _____ *nagasakensis*. Clarke. 43526.
 _____ *neo-guineensis*. Clarke. 43526.
 _____ *Oldhamii*. Clarke. 43526.
 _____ *pachyandra*. Clarke. 43526.
 _____ *pamirensis*. Clarke. 43526.
 _____ *pamirica* n. comb. Fedčenko. 44218.
 _____ *panda*. Clarke. 43526.
 _____ *panicea* f. *triangularis* n. f. Junge. 45396.
 _____ *panicea* f. *virens* n. f. Junge. 45396.
 _____ *paniculata* × *diandra* f. *robusta* n. hybr. Figert. 44259.
 _____ *paradoxa* f. *glabra* n. f. Junge. 45396.
 _____ *perglobosa*. Mackenzie. 46198.
 _____ *perprava*. Clarke. 43526.
 _____ *personata*. Clarke. 43526.
 _____ *pilulifera* f. *subcaespitosa* n. f. Junge. 45396.
 _____ *pinguipes*. Clarke. 43526.
 _____ *pleiostachys*. Clarke. 43526.
 _____ *Prahliana* f. *superlasiocarpa* n. f. Junge. 45396.
 _____ *Prahliana* f. *superrostrata* n. f. Junge. 45396.
 _____ *projecta*. Mackenzie. 46198.
 _____ *pseudofrigida*. Clarke. 43526.
 _____ *Pseudohelconastes* n. hybr. Handel-Mazzetti. 44866.
 _____ *pseudojaponica*. Clarke. 43526.
 _____ *quasivaginata*. Clarke. 43526.
 _____ *radiciflora*. Dunn. 43980.
 _____ *ratongensis*. Clarke. 43526.
 _____ *remota* f. *mirabilis* n. f. Junge. 45396.
 _____ *Rhynchachanum*. Clarke. 43526.
 _____ *Richmondi*. Boott. Clarke. 43526.
 _____ *rivulorum*. Dunn. 43980.
 _____ *robusta* f. *compressa* n. f. Junge. 45396.
 _____ *rostrata* × *saxatilis miliaris* Fernald. 44233.

CAREX [Cyperaceae].

- *rostrata* f. *stenostachya* n. f.
 Junge. 45396.
 ——— *Sarntheinii* n. hybr. Vetter.
 48593.
 ——— *saturata*. Clarke. 43526.
 ——— *scaberrima*. Clarke. 43526.
 ——— *scabriuscula*. Mackenzie.
 46198.
 ——— *scirpiformis*. Mackenzie.
 46198.
 ——— *scirpoides capillacea* n.
 comb. Fernald. 44233.
 ——— *scirpoides Josselynii* n.
 comb. Fernald. 44233.
 ——— *Seckeri*. Clarke. 43526.
 ——— *semicrinata*. Clarke. 43526.
 ——— *Semijorsteri*. Clarke. 43526.
 ——— *seposita*. Clarke. 43526.
 ——— *setispica*. Clarke. 43526.
 ——— *shanensis*. Clarke. 43526.
 ——— *simulata*. Mackenzie. 46198.
 ——— *Sonderiana*. Boott. Clarke.
 43526.
 ——— *stenochlaena*. Mackenzie.
 46198.
 ——— *strictaeformis* f. *supercaes-*
 pitosa n. f. Junge. 45396.
 ——— *strictaeformis* f. *superstricta*
 n. f. Junge. 45396.
 ——— *subloliacea* n. comb. Bick-
 nell. 42999.
 ——— *subtransversa*. Clarke. 43526.
 ——— *subvaginata*. Clarke. 43526.
 ——— *sumatrensis*. Clarke. 43526.
 ——— *tessellata*. Spruce. 43526.
 ——— *tonsa* n. comb. Bicknell.
 42999.
 ——— *turrita*. Clarke. 43526.
 ——— *Uhligii*. Clarke. 43526.
 ——— *uralensis*. Clarke. 43526.
 ——— *varica*. Clarke. 43526.
 ——— *ventosa*. Clarke. 43526.
 ——— *vernica*. Clarke. 43526.
 ——— *vesca*. Clarke. 43526.
 ——— *vikingsensis*. Clarke. 43526.
 ——— *violacea*. Clarke. 43526.
 ——— *xanthocarpa* f. *sub-Horn-*
 schuchiana n. nom. Junge.
 45396.
 ——— *zuluensis*. Clarke. 43526.

CARPHA [Cyperaceae].

- *costularioides*. Clarke. 43526.
 ——— *graciliceps*. Clarke. 43526.
 ——— *Schlechteri*. Clarke. 43526.

CAUSTIS [Cyperaceae].

- *erostris*. Clarke. 43526.
 ——— *squamellata*. Clarke. 43526.

CEPHALANTHERA [Orchideae].

- *floribunda*. Voronov. 48665.

CERATOSTYLIS [Orchideae].

- *albiflora*. Smith. 47991.
 ——— *clavata*. Smith. 47991.
 ——— *humilis*. Smith. 47991.
 ——— *pugioniformis*. Smith.
 47991.
 ——— *ramosa*. Ames & Rolfe.
 42623.
 ——— *resiana*. Smith. 47991.
 ——— *Sima*. Smith. 47989.

CESTICHIS [Orchideae].

- *caespitosa* n. comb. Ames.
 42623.
 ——— *Forbesii* n. comb. Ames.
 42623.
 ——— *gracilis*. Ames. 42623.
 ——— *trichoglottis*. Ames. 42623.
 ——— *vestita* n. comb. Ames.
 42623.

Chamaeanthus n. gen. [Commelina-
ceae]. Ule. 48524.

- *Wittianus*. Ule. 48524.

CHEIROSTYLIS [Orchideae].

- *philippinensis*. Ames. 42623.

CHLOIDIA [Orchideae].

- *confusa*. Ames. 42623.

CHLORIS [Gramineae].

- *Mearnsii*. Merrill. 46425.

CHLOROPHYTUM [Liliaceae].

- *Baillaudi*. Chevalier. 43492.
 ——— *chariense*. Chevalier. 43492.
 ——— *Sosteri*. Chevalier. 43492.
 ——— *ruwenoriense*. Rendle.
 47324.

Choananthus n. g n. [Amaryllideae].
Rendle. 47324.

- *Wollastoni*. Rendle. 47324.

Chortolirion n. gen. [Liliaceae]. Ber-
ger. 42935.

- *angolense*. Berger. 42935.
 ——— *stenophyllum*. Berger. 42935.
 ——— *subspicatum*. Berger. 42935.
 ——— *tenuifolium*. Berger. 42935.

CHRYSITRIX [Cyperaceae].

- *distigmata*. Clarke. 43526.
 ——— *Dodii*. Clarke. 43526.

CIUSQUEA [Gramineae].

- *quitensis* var. *patentissima*
 n. var. Hackel. 44815.

CIRRHOPELALUM [Orchideae].

- *Fascinator*. Rolfe. Kew
 Bull., London, 1908, (69).
 ——— *papillosum*. Rolfe. t.c. (70).

- CLADIUM [Cyperaceae].
 ——— *Deplanchei* n. comb. Clarke. 43526.
 ——— *Drummondii*. Clarke. 43526.
 ——— *falcatum* n. comb. Clarke. 43526.
 ——— *falcatum* var. *sumatrensis* n. var. Clarke. 43526.
 ——— *globiceps* n. comb. Clarke. 43526.
 ——— *hirtum* n. comb. Clarke. 43526.
 ——— *micranthes*. Clarke. 43526.
 ——— *Milnei*. Clarke. 43526.
 ——— *Muelleri*. Clarke. 43526.
 ——— *Vanthiera*. Clarke. 43526.
 CLINOGYNE [Saminaceae].
 ——— *rubescens*. Gagnepain. 43492.
 ——— *ubangiensis*. Gagnepain. 43492.
 CLIVIA [Amaryllidaceae]. LEENDERTZ. 45800.
 COCCOTHRINAX [Palmae].
 ——— (n. subgen. *Oothrinax*) *anomala*. Beccari. 42845.
 ——— *Eggersiana*. Beccari. 42846.
 ——— *martinicensis*. Beccari. 42846.
 ——— *Sancti-Thomae*. Beccari. 42846.
 ——— *scoparia*. Beccari. 42845.
 COCOS [Palmae].
 ——— *nucifera* var. *aurca*. Hort. n. var. Gard. Chron., London, (Ser. 3), 43, 1908, (257, fig. 123).
 COELOGYNE [Orchideae].
 ——— *albo-lutea*. Rolfe. Kew Bull., London, 1908, (414).
 ——— *cymbidioides*. Ridley. 47370.
 ——— *distans*. Smith. 47989.
 ——— *Loheri*. Rolfe. Kew Bull., London, 1908, (414).
 ——— *perakensis*. Rolfe. 47434.
 ——— *squamulosa*. Smith. 47989.
 ——— *sumatrana*. Smith. 47989.
 ——— *virescens*. Rolfe. Kew Bull., London, 1908, (70).
 COMMELINA [Commelinaceae].
 ——— *martyrum*. Léveillé. 45866.
 CONVALLARIA [Liliaceae].
 ——— *globosa*. Greene. 44693.
 ——— *majuscula*. Greene. 44693.
 COPERNICIA [Palmae].
 ——— *Bertcroana*. Beccari. 42846.
 ——— *Curtissii*. Beccari. 42846.
 ——— *Sanctae-Martae*. Beccari. 42846.
 CORYBAS [Orchideae].
 ——— *Merrillii* n. comb. Ames. 42623.
 CORYSANTHES [Orchideae].
 ——— *callifera*. Smith. 47991.
 ——— *ventricosa*. Smith. 47991.
 COSTULARIA [Cyperaceae].
 ——— *melicoides* n. comb. Clarke. 43526.
 ——— *paludosa* n. comb. Clarke. 43526.
 COSTUS [Saminaceae].
 ——— *Schlechteri*. Winkler. 48880.
 CRYPTANGIUM [Cyperaceae].
 ——— *Claussenii*. Clarke. 43526.
 ——— *nudipes*. Clarke. 43526.
 ——— *parvulum*. Clarke. 43526.
 ——— *strictum*. Clarke. 43526.
 Cryptanthopsis n. gen. [Bromeliaceae].
 ——— *Ule*. 48528.
 ——— *saxicola*. Ule. 48528.
 CRYPTOMERITES [Palmae].
 ——— *hungaricus* n. typ. Tuzson. 48504.
 CYMBOPOGON [Gramineae].
 ——— *cymbarius* n. comb. Rendle. 47324.
 ——— *Princeps*. Stapf. 43492.
 CYNOSORCHIS [Orchideae].
 ——— *chinensis*. Rolfe. 43980.
 CYPERUS [Cyperaceae].
 ——— *Andrewsii*. Clarke. 43526.
 ——— *Berlandieri*. Clarke. 43526.
 ——— *bifax*. Clarke. 43526.
 ——— *brvecaulis*. Clarke. 43526.
 ——— *celluloso-reticulatus*. Boeck. 43526.
 ——— *chorisanthus*. Clarke. 43527.
 ——— *Clarkei*. Cooke. 43597.
 ——— *Commersonii*. Clarke. 43526.
 ——— *Consors*. Clarke. 43526.
 ——— *dichromus*. Clarke. 43526.
 ——— *disjunctus*. Clarke. 43526.
 ——— *disruptus*. Clarke. 43526.
 ——— *Dupetitii*. Clarke. 43526.
 ——— *foliaceus*. Clarke. 43526.
 ——— *fuscus* f. *umbrosus* n. f. Junge. 45396.
 ——— *granatensis*. Clarke. 43526.
 ——— *grandi-simplex*. Clarke. 43526.
 ——— *gratus*. Clarke. 43526.
 ——— *inops*. Clarke. 43526.
 ——— *jucundus*. Clarke. 43526.
 ——— *Kaessneri*. Clarke. 43526.
 ——— *Karlschummannii*. Clarke. 43526.

CYPERUS [Cyperaceae].

- *konkanensis*. Cooke. 43597.
 ——— *lactus*. Clarke. 43526.
 ——— *macilentus* n. comb. Bicknell. 42999.
 ——— *Merkeri*. Clarke. 43526.
 ——— *michoacanensis*. Britton. 43526.
 ——— *mirus*. Clarke. 43526.
 ——— *Mohrii*. Britton. 43526.
 ——— *Pandanophyllum*. Clarke. 43526.
 ——— *Parryi*. Britton. 43526.
 ——— *Pearcei*. Clarke. 43526.
 ——— *Princeae*. Clarke. 43526.
 ——— *Riedelianus*. Clarke. 43526.
 ——— *Schlechteri*. Clarke. 43526.
 ——— *superatus*. Clarke. 43526.
 ——— *tokiensis*. Clarke. 43526.
 ——— *tonkinensis*. Clarke. 43526.
 ——— *Traillii*. Clarke. 43526.
 ——— *Tweedii*. Clarke. 43526.
 ——— *verrucum*. Clarke. 43526.
 ——— *victoriensis*. Clarke. 43526.
 ——— *zollingerioides*. Clarke. 43526.

DASYSTACHYS [Liliaceae].

- *leptoneura*. Wright. Kew Bull., London, 1908, (446).

DENDROBIUM [Orchideae].

- *aratriferum*. Smith. 47991.
 ——— *bidentiferum*. Smith. 47991.
 ——— *cavipes*. Smith. 47991.
 ——— *ceratostyloides*. Smith. 47991.
 ——— *Chameleon*. Ames. 42623.
 ——— *cochleatum*. Smith. 47991.
 ——— *constrictum*. Smith. 47991.
 ——— *crenulatum*. Smith. 47991.
 ——— *desmotrichoides*. Smith. 47991.
 ——— *erectifolium*. Smith. 47991.
 ——— *faciferum*. Smith. 47989.
 ——— *falcatum*. Smith. 47991.
 ——— *hydrophilum*. Smith. 47991.
 ——— *igneum*. Smith. 47991.
 ——— *inconstans*. Smith. 47991.
 ——— *lampongense*. Smith. 47989.
 ——— *Lyonii*. Ames. 42623.
 ——— *marivelense*. Ames. 42623.
 ——— *Merrillii*. Ames. 42623.
 ——— *molle*. Smith. 47991.
 ——— *multistriatum*. Smith. 47991.
 ——— *pedicellatum*. Smith. 47989.
 ——— *Phalangillum*. Smith. 47991.
 ——— *pseudo-umbellatum*. Smith. 47989.
 ——— *quinquedentatum*. Smith. 47991.

DENDROBIUM [Grebideae].

- *squamiferum*. Smith. 47991.
 ——— *subflavidum*. Ridley. 47370.
 ——— *subquadratum*. Smith. 47991.
 ——— *subulatum* var. *majus* n. var. Smith. 47989.
 ——— *Tipula*. Smith. 47991.
 ——— *trilamellatum*. Smith. 47991.
 ——— *validicolle*. Smith. 47991.
 ——— *verruciferum*. Smith. 47989.

DENDROCALAMUS [Gramineae].

- *parviflorus*. Hackel. 44817.

DENDROCHILUM [Orchideae].

- *affine*. Ames. 42623.
 ——— *bicallosum*. Ames. 42623.
 ——— *bicallosum* n. var. Ames. 42623.
 ——— *Clemensiac*. Ames. 42623.
 ——— *exile*. Ames. 42623.
 ——— *glumaceum validum* n. comb. Ames. 42623.
 ——— *hastatum*. Ames. 42623.
 ——— *Hutchinsonianum*. Ames. 42623.
 ——— *longispicatum* n. sp. Ames. 42623.
 ——— *luzonense*. Ames. 42623.
 ——— *malindangense*. Ames. 42623.
 ——— *Mearnsii*. Ames. 42623.
 ——— *mindorense*. Ames. 42623.
 ——— *palawanense*. Ames. 42623.
 ——— *simulacrum*. Ames. 42623.
 ——— *sphacelatum* n. comb. Ames. 42623.
 ——— *tardum*. Smith. 47989.
 ——— *tenellum* n. comb. Ames. 42623.
 ——— *Whitfordii* n. comb. Ames. 42623.
 ——— *Woodianum*. Ames. 42623.

DESCHAMPSIA [Gramineae].

- *ruwensorensis*. Chiovenda. 43497.

DICHORISANDRA [Commelinaceae].

- *densiflora*. Ule. 48524.
 ——— *longifolia*. Ule. 48524.

DICHROMENA [Cyperaceae].

- *floridensis*. Clarke. 43526.
 ——— *gracilis*. Clarke. 43526.
 ——— *minarum*. Clarke. 43526.
 ——— *monostachya* n. comb. Clarke. 3526.

- DIGITARIA* [Gramineae].
 ——— *pennata* n. comb. Cooke. 43597.
- DIPCADII* [Liliaceae].
 ——— *ndellcense*. Chevalier. 43492.
- DIPLACHNE* [Gramineae].
 ——— *maritima* n. nom. Bicknell. 42999.
- DIPLACRUM* [Cyperaceae].
 ——— *notopterum* n. comb. Clarke. 43526.
- DIPODIUM* [Orchideae].
 ——— *clatum*. Smith. 47991.
- DORITIS* [Orchideae].
 ——— *philippinensis*. Ames. 42623.
- DRIMOPSIS* [Liliaceae].
 ——— *Aroidastrum*. Chevalier. 43492.
 ——— *rosea*. Chevalier. 43492.
- DULICHNUM* [Cyperaceae].
 ——— *vespiforme*†. Reid, C. & E. M. 47295.
- DYCKIA* [Bromeliaceae].
 ——— *maracasensis*. Ule. 48528.
- ECKLONEA* [Cyperaceae].
 ——— *solitaria*. Clarke. 43526.
- ELEOCHARIS* [Cyperaceae].
 ——— *amazonica*. Clarke. 43526.
 ——— *andesica*. Clarke. 43526.
 ——— *Berlandieri*. Clarke. 43526.
 ——— *crinalis* n. comb. Clarke. 43526.
 ——— *decumbens*. Clarke. 43526.
 ——— *nubigena*. Clarke. 43526.
 ——— *nuda*. Clarke. 43526.
 ——— *platypus*. Clarke. 43526.
 ——— *Sagotii*. Clarke. 43526.
 ——— *Sagotii* var. *glochidiata* n. var. Clarke. 43526.
 ——— *Savatieri*. Clarke. 43526.
 ——— *Schlechteri*. Clarke. 43526.
 ——— *spadicca*. Clarke. 43526.
 ——— *subcancellata*. Clarke. 43526.
 ——— *subfoliata*. Clarke. 43526.
- ELIONURUS* [Gramineae].
 ——— *Chevalieri* Stapf. 43491.
- ELYMUS* [Gramineae].
 ——— *halophilus*. Bicknell. 42999.
 ——— *virginicus hirsutiglumis* n. comb. Hitchcock. 47399.
- ENCHOLIBION* [Bromeliaceae].
 ——— *densiflorum*. Ule. 48528.
 ——— *rupestre*. Ule. 48528.
- ENNEAPOGON* [Gramineae].
 ——— *elegans* n. comb. Cooke. 43597.
- EPIBLASTUS* [Orchideae].
 ——— *cuneatus*. Smith. 47991.
- EPIDENDRUM* [Orchideae].
 ——— *Buenavistac*. Kränzlin. 45608.
- EPIPACTIS* [Orchideae].
 ——— *angustifolia* n. comb. Eaton. 44008.
 ——— *bifida* n. comb. Eaton. 44008.
 ——— *biflora* n. comb. Eaton. 44008.
 ——— *brachiorrhynchos* n. comb. Eaton. 44008.
 ——— *colorata* n. comb. Eaton. 44008.
 ——— *cordata* n. comb. Eaton. 44008.
 ——— *decipiens* n. comb. Ames. 42623.
 ——— *discoidea* n. comb. Eaton. 44008.
 ——— *dolabripetala*. Ames. 42623.
 ——— *Erimae* n. comb. Eaton. 44008.
 ——— *foliosa* n. comb. Eaton. 44008.
 ——— *formosana* n. comb. Eaton. 44008.
 ——— *fumata* n. comb. Eaton. 44008.
 ——— *fusca* n. comb. Eaton. 44008.
 ——— *glauc*a n. comb. Eaton. 44008.
 ——— *gracilis* n. comb. Eaton. 44008.
 ——— *grandiflora* n. comb. Eaton. 44008.
 ——— *grandis* n. comb. Eaton. 44008.
 ——— *hacijoensis* n. comb. Eaton. 44008.
 ——— *Hemsleyana* n. comb. Eaton. 44008.
 ——— *Henryi* n. comb. Eaton. 44008.
 ——— *hispida* n. comb. Eaton. 44008.
 ——— *lanceolata* n. comb. Eaton. 44008.
 ——— *Lehmanniana* n. comb. Eaton. 44008.

- EPIPACTIS** [Orchideae].
 ——— *macrantha* n. comb. Eaton. 44008.
 ——— *macrophylla* n. comb. Eaton. 44008.
 ——— *Matsumurana* n. comb. Eaton. 44008.
 ——— *Maurevertii* n. comb. Eaton. 44008.
 ——— *nebularum* n. comb. Eaton. 44008.
 ——— *ochroleuca* n. comb. Eaton. 44008.
 ——— *papuana* n. comb. Eaton. 44008.
 ——— *parriflora* n. comb. Eaton. 44008.
 ——— *pendula* n. comb. Eaton. 44008.
 ——— *philippinensis*. Ames. 42623.
 ——— *polygonoides* n. comb. Eaton. 44008.
 ——— *Prainii* n. comb. Eaton. 44008.
 ——— *procera* n. comb. Eaton. 44008.
 ——— *pubescens* n. comb. Eaton. 44008.
 ——— *pusilla* n. comb. Eaton. 44008.
 ——— *recurva* n. comb. Eaton. 44008.
 ——— *repens ophioides* n. comb. Eaton. 44008.
 ——— *reticulata* n. comb. Eaton. 44008.
 ——— *robusta* n. comb. Eaton. 44008.
 ——— *rubicunda* n. comb. Eaton. 44008.
 ——— *Schlechtendahlia* n. comb. Eaton. 44008.
 ——— *scripta* n. comb. Eaton. 44008.
 ——— *striata* n. comb. Eaton. 44008.
 ——— *subregularis* n. comb. Eaton. 44008.
 ——— *tesselata* n. comb. Eaton. 44008.
 ——— *triandra* n. comb. Eaton. 44008.
 ——— *velutina* n. comb. Eaton. 44008.
 ——— *viridiflora* n. comb. Ames. 42623.
 ——— *viseosa* n. comb. Eaton. 44008.
- EPIPACTIS** [Orchideae].
 ——— *vittata* n. comb. Eaton. 44008.
 ——— *Waitziana* n. comb. Eaton. 44008.
- EPIPREMNUM** [Aroideae].
 ——— *Elmerianum*. Engler. 44102.
 ——— *grandifolium*. Engler. 44102.
 ——— *Merrillii*. Engler & Krause. 44102.
 ——— *philippinense*. Engler & Krause. 44102.
 ——— *pinnatum f. eperforatum* n. f. Engler. 44102.
 ——— *pinnatum f. multisectum* n. f. Engler. 44102.
 ——— *truncatum*. Engler & Krause. 44102.
- EPISTEPHIUM** [Orchideae].
 ——— *Herzogianum*. Kränzlin. 45608.
- ERAGROSTIS** [Gramineae].
 ——— *Buchtienii*. Hackel. 44815.
 ——— *Jeffreysii*. Hackel. 44816.
 ——— *patenti-pilosa*. Hackel. 44816.
 ——— *reflexa*. Hackel. 44817.
 ——— *uniglumis*. Hackel. 44816.
- ERIA** [Orchideae].
 ——— *aneorifera*. Smith. 47989.
 ——— *earunculata*. Ridley. 47370.
 ——— *crassipes*. Ridley. 47370.
 ——— *cylindrostachya*. Ames. 42623.
 ——— *fastigatifolia*. Ames. 42623.
 ——— *gigantea*. Ames. 42623.
 ——— *imbricata*. Smith. 47991.
 ——— *paludosa*. Smith. 47991.
 ——— *papuana*. Smith. 47991.
 ——— *reptans*. Ridley. 47370.
- ERIOCAULON** [Eriocaulaceae].
 ——— *apiculatum*. Lecomte. 45792.
 ——— *Banani*. Lecomte. 45793.
 ——— *Kindiae*. Lecomte. 45793.
 ——— *kouroussense*. Lecomte. 45793.
 ——— *neo-caledonienum*. Schlechter. 47702.
 ——— *remotum*. Lecomte. 45793.
 ——— *rufum*. Lecomte. 45793.
 ——— *Thouarsii*. Lecomte. 45792.
 ——— *vittifolium*. Lecomte. 45793.

- ERIOPHORUM** [Cyperaceae].
 ————— *paniculatum*. Druce. 43946.
 ————— *tenellum monticola* n. var.
 Fernald. 44233.
- ERYTHEA** [Palmar].
 ————— *elegans*. Franceschi. 42846.
- EULOPHIA** [Orchideae].
 ————— *nuda* var. *Spooneri* n. var.
 Gammie. 44486.
 ————— *Wersteegii*. Smith. 47991.
- FESTUCA** [Gramineae].
 ————— *Buchtienii*. Hackel.
 44815.
 ————— *gelida*. Chiovenda. 43497.
 ————— *membranacea*. Druce.
 43946.
 ————— *ovina* subsp. *sipylea* n.
 subsp. Hackel. 43127.
 ————— *rubra prolifera* n. var.
 Piper. 47399.
- FICINIA** [Cyperaceae].
 ————— *distans*. Clarke. 43526.
 ————— *ligulata*. Clarke. 43526.
 ————— *minutiflora*. Clarke.
 43526.
 ————— *mucronata*. Clarke. 43526.
- FIMBRISTYLIS** [Cyperaceae].
 ————— *fuscoides*. Clarke. 43526.
 ————— *gynophora*. Clarke. 43526.
 ————— *Horsfieldii*. Clarke. 43526.
 ————— *lanceolata*. Clarke. 43526.
 ————— *MacGillivrayi*. Clarke.
 43526.
 ————— *neocaldonica*. Clarke.
 43526.
 ————— *semilevis*. Clarke. 43526.
 ————— *trichocaulis*. Clarke. 43526.
 ————— *vitiata*. Clarke. 43526.
- FINTELMANNIA** [Cyperaceae].
 ————— *eximia*. Clarke. 43526.
 ————— *microstachya*. Clarke.
 43526.
 ————— *robusta*. Clarke. 43526.
- FREYCINETIA** [Pandaneae].
 ————— *auriculata*. Merrill. 46426.
 ————— *Curranii*. Merrill. 46426.
 ————— *maxima*. Merrill. 46426.
 ————— *megacarpa*. Merrill.
 46426.
 ————— *monocephala*. Elmer.
 44076.
 ————— *negrosensis*. Merrill. 46426.
 ————— *oblongifolia*. Merrill. 46426.
 ————— *Robinsonii*. Merrill. 46426.
 ————— *Williamsii*. Merrill. 46426.
- FUIRENA** [Cyperaceae].
 ————— *Oedipus*. Clarke. 43526.
 ————— *subdigitata*. Clarke. 43526.
- GAGEA** [Liliaceae].
 ————— *Alexeenkoana*. Miščenko.
 46483.
 ————— *Alexeenkoana minor* n. var.
 Miščenko. 46483.
 ————— *sulfurea*. Miščenko. 46483.
 ————— *Szovitsii Callieri* n. comb.
 Miščenko. 46483.
- GARNOTIA** [Gramineae].
 ————— *arborum*. Stapf. 43597.
- GASTERIA** [Liliaceae].
 ————— *carinata* var. *falcata* n. var.
 Berger. 42935.
 ————— *carinata* var. *latifolia* n. var.
 Berger. 42935.
 ————— *Huttoniae*. Brown. Kew
 Bull., London, 1908,
 (440).
 ————— *Pillansii*. Kensit. 43095.
- GEISSANTHERA** [Orchideae].
 ————— *tubulosa*. Smith. 47991.
- GEODORUM** [Orchideae].
 ————— *nutans* n. comb. Ames.
 42623.
 ————— *pacificum*. Rolfe. Kew
 Bull., London, 1908,
 (71).
- GLOBBA** [Scitamineae].
 ————— *Geoffrayi*. Gagnepain.
 44474.
- GLOMERA** [Orchideae].
 ————— *amboinensis* n. comb.
 Smith. 47990.
 ————— *dentifera*. Smith. 47991.
 ————— *samoensis*. Rolfe. Kew
 Bull., London, 1908,
 (414).
 ————— *uniflora*. Smith. 47991.
- GLORIOSA** [Liliaceae].
 ————— *virescens* var. *splendens* n.
 var. Rendle. 47324.
- GUILLAINIA** [Scitamineae].
 ————— *Rechingeri*. Gagnepain.
 44471.
- GYMNOSCHOENUS** [Cyperaceae].
 ————— *anceps* n. comb. Clarke.
 43526.
- HABENARIA** [Orchideae].
 ————— *Andrewseii*. Niles. 46765.
 ————— *bisaeta*. Ames. 42623.
 ————— *blephariglottis conspicua* n.
 comb. Ames. 42622.

- HABENARIA** [Orchideae].
 ——— *Canbyi* n. hybr. Ames. 42622.
 ——— *congesta*. Ames. 42623.
 ——— *Copelandii*. Ames. 42623.
 ——— *crucifata*. Smith. 47991.
 ——— *dilatata media* n. comb. Ames. 42622.
 ——— *Hystrix*. Ames. 42623.
 ——— *Leibergii*. Ames. 42623.
 ——— *lingulosa*. Ames. 42623.
 ——— *militaris philippinensis* n. var. Ames. 42623.
 ——— *virescens*. Druce. 43946.
- HELEOCHLOA** [Gramineae].
 ——— *dura* subsp. *kuriensis* n. subsp. Vierhapper. 48600.
- HELICONIA** [Scitamineae].
 ——— *Micholitzii*. Ridley. 47368.
- HERMINIUM** [Orchideae].
 ——— *unicorne*. Kränzlin. 45606.
- HETAERIA** [Orchideae].
 ——— *elegans*. Ridley. 47370.
 ——— *falcata*. Smith. 47991.
- HIPPEASTRUM** [Amaryllideae].
 ——— *fuscum*. Kränzlin. 45603.
- HOHENBERGIA** [Bromeliaceae].
 ——— *Catingae*. Ule. 48528.
 ——— *utriculosa*. Ule. 48528.
- HOLOCHLAMYS** [Aroideae].
 ——— *guineensis*. Engler & Krause. 44102.
- HOMOPOGON** [Gramineae].
 ——— *Chevalieri*. Stapf. 43492.
- HOPPIA** [Cyperaceae].
 ——— *Berroi*. Clarke. 43526.
 ——— *bicolor*. Clarke. 43526.
- HORDEUM** [Gramineae].
 ——— *distichum* var. *Atterbergianum* n. var. Regel. 47265.
 ——— *distichum* var. *Atterbergianum* subvar. *altius* n. subvar. Regel. 47265.
 ——— *distichum* var. *Atterbergianum* subvar. *humilius* n. subvar. Regel. 47265.
 ——— *distichum* var. *Atterbergianum* subvar. *neglectum* n. subvar. Regel. 47265.
 ——— *distichum* var. *leiomacrolepis* n. var. Regel. 47265.
- HORDEUM** [Gramineae].
 ——— *distichum* var. *leiomacrolepis* subvar. *africanum* n. subvar. Regel. 47265.
 ——— *distichum* var. *medicum* subvar. *decoloratum* n. subvar. Regel. 47265.
 ——— *distichum* var. *medicum* subvar. *Werneri* n. subvar. Regel. 47265.
 ——— *distichum* var. *persicum* subvar. *affine* n. subvar. Regel. 47265.
 ——— *distichum* var. *persicum* subvar. *crivancense* n. subvar. Regel. 47265.
 ——— *distichum* var. *persicum* subvar. *Koernickei* n. subvar. Regel. 47265.
 ——— *temireuse*. Bogdan. 43077.
 ——— *vulgare* var. *leiorrhynchum* subvar. *Atterbergi* n. subvar. Regel. 47265.
 ——— *vulgare* var. *leiorrhynchum* subvar. *hirtiusculum* n. subvar. Regel. 47265.
 ——— *vulgare* var. *leiorrhynchum* subvar. *Juliae* n. subvar. Regel. 47265.
 ——— *vulgare* var. *leiorrhynchum* subvar. *laevipitatum* n. subvar. Regel. 47265.
 ——— *vulgare* var. *leiorrhynchum* subvar. *Nekudovi* n. subvar. Regel. 47265.
 ——— *vulgare* var. *leiorrhynchum* subvar. *scabriusculum* n. subvar. Regel. 47265.
 ——— *vulgare* var. *rikotense* n. var. Regel. 47265.
 ——— *vulgare* var. *rikotense* subvar. *Stassewitschi* n. subvar. Regel. 47265.
- HYDROCLEIS** [Butomaceae].
 ——— *cryptopetala*. Fries. 44402.
- HYLOPHILA** [Orchideae].
 ——— *rubra*. Ames. 42623.
- HYMENACHNE** [Gramineae].
 ——— *auriculata* n. comb. Chase. 43473.
 ——— *palustris* n. comb. Chase. 43473.
- HYPOLYTRUM** [Cyperaceae].
 ——— *bullatum*. Clarke. 43526.
 ——— *capitulatum*. Suringar. 43526.

- HYPOLYTRUM** [Cyperaceae].
 ————— *condensatum*. Clarke. 43526.
 ————— *costato-nuz.* Clarke. 43526.
 ————— *hoppioides*. Huber. 43526.
 ————— *Jenmani.* Clarke. 43526.
 ————— *nudum*. Clarke. 43526.
 ————— *parvibracteatum*. Clarke. 43526.
 ————— *rubescens*. Clarke. 43526.
 ————— *seychellense*. Clarke. 43526.
 ————— *supervacuum*. Clarke. 43526.
 ————— *vitiense*. Clarke. 43526.
 ————— *xerocarpum*. Clarke. 43526.
- IONE** [Orchideae].
 ————— *grandiflora*. Rolfe. Kew Bull., London, 1908, (413).
 ————— *siamensis*. Rolfe. t.c. (413).
- IRIS** [Irideae].
 ————— *Ducloucii*. Léveillé. 45866.
 ————— *yunnanensis*. Léveillé. 45866.
- ISACHNE** [Gramineae].
 ————— *pangerangensis haleonensis* n. var. Hackel. 44817.
 ————— *pauciflora hirsuta* n. var. Hackel. 44817.
- ISCHAEMUM** [Gramineae].
 ————— *Frankiae*. Wood. Kew Bull., London, 1908, (226).
- UNCCELLUS** [Cyperaceae].
 ————— *leucolepis* n. comb. Clarke. 43526.
 ————— *limosus* n. comb. Clarke. 43526.
 ————— *nipponicus* n. comb. Clarke. 43526.
 ————— *pannonicus* n. comb. Clarke. 43526.
 ————— *Pervillei* n. comb. Clarke. 43526.
- JUNCOIDES** [Juncaceae].
 ————— *pallescens*. Druce. 43946.
- JUNCUS** [Juncaceae].
 ————— *alpinus fuscescens* n. var. Fernald. 44233.
 ————— *crassulus*. Cockerell. 43560.
- Juránia** † n. gen. [Palmae]. Tuzson. 48504.
 ————— *hemiflabellata*. Tuzson. 48504.
- KAEMPFERIA** [Scitamineae].
 ————— *Kirkii* var. *elutior* n. var. Stapf. 48125.
- KOBRESIA** [Cyperaceae].
 ————— *curvata* n. comb. Clarke. 43526.
 ————— *Deasyi*. Clarke. 43526.
 ————— *Gammiei*. Clarke. 43526.
 ————— *Littledalei*. Clarke. 43526.
 ————— *utriculata*. Clarke. 43526.
- KOELERIA** [Gramineae].
 ————— *britannica*. Druce. 43946.
 ————— *pseudoeristata*. Domin. 43884.
 ————— *pseudocristata*. Druce. 43946.
- KNIPHOFIA** [Liliaceae].
 ————— *obtusiloba* Diels mser. Berger. 42935.
 ————— *occidentalis*. Berger. 42935.
 ————— *parviflora* var. *albiflora* n. var. Berger. 42935.
 ————— *rivularis*. Berger. 42935.
- LAGENOCARPUS** [Cyperaceae].
 ————— *albo-niger* n. comb. Clarke. 43526.
 ————— *bracteosus*. Clarke. 43526.
 ————— *brevirostris*. Clarke. 43526.
 ————— *inversus*. Clarke. 43526.
 ————— *Mendoncae*. Clarke. 43526.
 ————— *oocarpus*. Clarke. 43526.
 ————— *pedicellatus*. Clarke. 43526.
 ————— *Riedelianus*. Clarke. 43526.
 ————— *stellatus* n. comb. Clarke. 43526.
 ————— *tenuifolius*. Clarke. 43526.
 ————— *tenuifolius* var. *Riedelii* n. var. Clarke. 43526.
 ————— *vestitus*. Clarke. 43526.
- LECANORCHIS** [Orchideae].
 ————— *triloba*. Smith. 47991.
- LEPIDOSPERMA** [Cyperaceae].
 ————— *Benthonianam*. Clarke. 43526.
 ————— *Esul.* Clarke. 43526.
 ————— *perteres*. Clarke. 43526.
- LEPTURUS** [Gramineae].
 ————— *incurvus*. Druce. 43946.
- LILIUM** [Liliaceae].
 ————— *Fauriei*. Léveillé & Vaniot. 45866.
 ————— *graminifolium*. Léveillé & Vaniot. 45866.
 ————— *Taqueti*. Léveillé & Vaniot. 45866.
- LIMNOBIUM** [Hydrocharideae].
 ————— *obliteratum*. Cockerell. 43556.
- LIMNOPHYTON** [Alismaceae].
 ————— *fluitans*. Gracbner. 48880.

LIPARIS [Orchideae].

- *Chalandei*. Finet. 44264.
 ----- *cinnabarina*. Smith. 47991.
 ----- *cymbidiifolia*. Smith. 47991.
 ----- *Dunnii*. Rolfe. 43980.
 ----- *exilis*. Smith. 47991.
 ----- *Fargesii*. Finet. 44264.
 ----- *fissipetala*. Finet. 44264.
 ----- *flabellata*. Smith. 17991.
 ----- *gibbosa*. Finet. 44264.
 ----- *inaperta*. Finet. 44264.
 ----- *Reguieri*. Finet. 44264.
 ----- *rhodochila*. Rolfe. Kew
 Bull., London, 1908,
 (412).
 ----- *tabularis*. Rolfe. *t.c.* (68).
 ----- *Warpari*. Rolfe. *t.c.* (69).

LITHACHNE [Gramineae].

- *Pincti* n. comb. Chase.
 43473.

LOMANDRA [Liliaceae].

- *insularis*. Schlechter.
 47702.

LOPHOTOCARPUS [Alismaceae].

- *calycinus macinus* n.
 comb. Robinson. 47399.

LUSIA [Orchideae].

- *Foxworthii*. Ames. 42623.

LUZULA [Juncaceae].

- *Bornmülleriana* n. hybr.
 Kükenthal. 45667.

MALAXIS [Orchideae].

- *alagensis* n. comb. Ames.
 42623.
 ----- *bancanoïdes*. Ames. 42623.
 ----- *biloba* n. comb. Ames.
 42623.
 ----- *binabayensis* n. comb. Ames.
 42623.
 ----- *Copelandii*. Ames. 42623.
 ----- *dentata* n. comb. Ames.
 42623.
 ----- *Elmeri*. Ames. 42623.
 ----- *flavescens* n. comb. Ames.
 42623.
 ----- *Hutchinsoniana* n. comb.
 Ames. 42623.
 ----- *macrantha*. Ames. 42623.
 ----- *Merrillii* n. comb. Ames.
 42623.
 ----- *mindorensis* n. comb. Ames.
 42623.
 ----- *Nelsonii*. Ames. 42623.
 ----- *quadridentata* n. comb.
 Ames. 42623.
 ----- *quadriloba*. Ames. 42623.
 ----- *Williamsii* n. sp. Ames.
 42623.

MAPANIA [Cyperaceae].

- *albescens*. Clarke. 43526.
 ----- *baccifera*. Clarke. 43526.
 ----- *debilis*. Clarke. 43526.
 ----- *nodis* n. comb. Clarke.
 43526.
 ----- *longiflora*. Clarke. 43526.
 ----- *Mosleyi*. Clarke. 43526.
 ----- *petiolata*. Clarke. 43526.
 ----- *radians*. Clarke. 43526.
 ----- *Schomburgkii*. Clarke.
 43526.
 ----- *squamata* n. comb. Clarke.
 43526.

Mapaniopsis n. gen. [Cyperaceae].

- *eflusa*. Clarke. 43526.

MARISCUS [Cyperaceae].

- *acutus* n. comb. Clarke.
 43526.
 ----- *alpinus* n. comb. Clarke.
 43526.
 ----- *alterniflorus* n. comb.
 Clarke. 43526.
 ----- *angustatus* n. comb.
 Clarke. 43526.
 ----- *Armstrongii*. Clarke.
 43526.
 ----- *Balansae* n. comb. Clarke.
 43526.
 ----- *binucifer*. Clarke. 43526.
 ----- *Boeckleri*. Clarke. 43526.
 ----- *Bormanii* n. comb.
 Clarke. 43526.
 ----- *Brittonii*. Clarke. 43526.
 ----- *caesius* n. comb. Clarke.
 43526.
 ----- *carinatus* n. comb. Clarke.
 43526.
 ----- *cephalanthus* n. comb.
 Clarke. 43526.
 ----- *chlorocephalus*. Clarke.
 43526.
 ----- *Cunninghamii*. Clarke.
 43526.
 ----- *Curtisii*. Clarke. 43526.
 ----- *decipiens* n. comb. Clarke.
 43526.
 ----- *Dietrichiae* n. comb. Clarke.
 43526.
 ----- *dipsaceus* n. comb. Clarke.
 43526.
 ----- *Ehrenbergianus* n. comb.
 Clarke. 43527.
 ----- *floridensis*. Clarke. 43526.
 ----- *fuliginus* n. comb. Clarke.
 43526.
 ----- *fulvus* n. comb. Clarke.
 43526.

MARISCUS [Cyperaceae].

- *Gayi*, Clarke. 43526.
 ——— *Grayii* n. comb. Clarke.
 43526.
 ——— *guatemalensis*, Clarke. 43526.
 ——— *guianensis*, Clarke. 43526.
 ——— *Gunnii* n. comb. Clarke.
 43526.
 ——— *haematodes* n. comb. Clarke.
 43526.
 ——— *Holoschoenus* n. comb.
 Clarke. 43526.
 ——— *hypochlorus* n. comb. Clarke.
 43526.
 ——— *Jacquini* *angustior* n. subsp.
 Clarke. 43527.
 ——— *laetiflorens*, Clarke. 43526.
 ——— *lancastricensis* n. comb.
 Clarke. 43526.
 ——— *litoreus*, Clarke. 43526.
 ——— *longeradiatus* n. comb. Hile-
 brand ex. Clarke. 43526.
 ——— *lucidus* n. comb. Clarke.
 43526.
 ——— *magnus*, Clarke. 43526.
 ——— *Manimae* n. comb. Clarke.
 43526.
 ——— *Manimae apiculatus* n.
 comb. Clarke. 43527.
 ——— *Manimae divergens* n. comb.
 Clarke. 43527.
 ——— *Manimae Hartwegianus* n.
 subsp. Clarke. 43527.
 ——— *panamensis*, Clarke. 43526.
 ——— *panamensis* var. *deformis*
 n. var. Clarke. 43526.
 ——— *phaeocephalus* n. comb.
 Clarke. 43526.
 ——— *praelongatus* n. comb.
 Clarke. 43526.
 ——— *pseudo-vestitus*, Clarke.
 43526.
 ——— *retrosus* n. comb. Clarke.
 43526.
 ——— *rigidellus*, Clarke. 43526.
 ——— *rutilus*, Clarke. 43526.
 ——— *sanguinco-fuscus* n. comb.
 Clarke. 43526.
 ——— *saturatus* n. comb. Don-
 nell. 43527.
 ——— *sciglumis* n. comb. Clarke.
 43526.
 ——— *stenolepis* n. comb. Clarke.
 43526.
 ——— *strigosus*, Clarke. 43526.
 ——— *Tabina* n. comb. Clarke.
 43526.
 ——— *ustulatus* n. comb. Clarke.
 43526.
 ——— *Whitmeci*, Clarke. 43526.

MASDEBALLIA [Orchideae].

- *tubuliflora*, Ames. 42623.
 ——— *Tuerckheimii*, Ames. 42623.

MAXILLARIA.

- *Herzogiana*, Kränzlin.
 45608.
 ——— *polybulbon*, Kränzlin.
 45608.
 ——— *pusilla*, Rolfe. Kew Bull.,
 London, 1908, (415).

MEDIOCALCAR [Orchideae].

- *Versteegii*, Smith. 47991.

MELICA [Gramineae].

- *adhucrens*, Hackel. 44815.
 ——— *purpurascens* n. comb.
 Hitchcock. 45175.
 ——— *striata albicans* n. comb.
 Fernald. 44233.

MESANTHEMUM [Eriocaulaceae].

- *albidum*, Lecomte. 45793.
 ——— *auratum*, Lecomte. 45793.
 ——— *tuberosum*, Lecomte. 45793.

MESOMELAENA [Cyperaceae].

- *uncinata* n. comb. Clarke.
 43526.

MICROSTYLIS [Orchideae].

- *gibbosa*, Smith. 47991.
 ——— *hydrophila*, Smith. 47991.
 ——— *incurva*, Smith. 47991.
 ——— *lipardioides*, Finet. 44264.
 ——— *minutiflora*, Rolfe. 43980.
 ——— *pectinata*, Smith. 47991.
 ——— *retusa*, Smith. 47991.
 ——— *sordida*, Smith. 47991.

Mniochloa n. gen. [Gramineae]. Chase.

- *43473*.
 ——— *pulechella* n. comb. Chase.
 43473.
 ——— *streptioides*, Chase. 43473.

MONSTERA [Aroideae].

- *deliciosa* var. *Borsigiana*
 n. var. Engler & Krause.
 44102.
 ——— *ecuadorensis*, Engler &
 Krause. 44102.
 ——— *latevaginata*, Engler &
 Krause. 44102.
 ——— *maxima*, Engler & Krause.
 44102.

MUHLENBERGIA [Gramineae].

- *nitida glabra* n. comb.
 Scribner. 47399.
 ——— *Schreberi palustris* n. var.
 Scribner. 47399.

- MUSA** [Scitamineae].
 ——— *Chevolieri*. Gagnepain. 43492.
- MUSCARI** [Liliaceae].
 ——— *coeleste*. Fomin. 44331.
 ——— *forniculatum*. Fomin. 44331.
- MYRMECHIS** [Orchideae].
 ——— *philippinensis*. Ames. 42623.
- NASSELLA** [Gramineae].
 ——— *corniculata*. Hackel. 44815.
 ——— *flaccidula*. Hackel. 44815.
 ——— *flaccidula* var. *humilior* n. var. Hackel. 44815.
- NIDULARIUM** [Bromeliaceae].
 ——— *bahianum*. Ule. 48528.
- OBERONIA** [Orchideae].
 ——— *asperula*. Smith. 47991.
 ——— *Beccarii*. Finet. 44264.
 ——— *Carderici*. Finet. 44264.
 ——— *condensata*. Ridley. 47370.
 ——— *Regnieri*. Finet. 44264.
 ——— *spathipetala*. Smith. 47991.
- OLIGOLOBOS** [Hydrocharideae].
 ——— *triflorus*. Gagnepain. 44467.
- OLYRA** [Gramineae].
 ——— *laterale* n. comb. Chase. 43473.
 ——— *ycataua*. Chase. 43473.
- OPHIPOGON** [Haemodoraceae].
 ——— *Fauriei*. Léveillé & Vaniot. 45866.
- ORCHIS** [Orchideae].
 ——— *conopsea* var. *latifolia* n. var. Gave. 44506.
 ——— *cylindrostachya*. Kränzlin. 45606.
 ——— *Morio* var. *caruca* n. var. *Sabransky*. 47541.
 ——— *Morio* var. *flava* n. var. *Sabransky*. 47541.
 ——— *Morio* var. *subpicta* n. var. *Sabransky*. 47541.
- Oreiostachys** n. gen. [Gramineae].
 ——— *Gamble*. 45585.
 ——— *Pullei*. *Gamble*. 45585.
- OREORCHIS** [Orchideae].
 ——— *coreana*. Finet. 44264.
- ORNITHOGALUM** [Liliaceae].
 ——— *kurdicum*. Bornmüller. 43121.
 ——— *persicum* β *elongatum*. Bornmüller. 43119.
- ORYZA** [Gramineae].
 ——— *manilensis*. Merrill. 46425.
- OXYTENANTHERA** [Gramineae].
 ——— *ruvencorenensis*. Chiovenda. 43497.
- PAEPALANTHUS** [Eriocaulaceae].
 ——— *sessilis*. Leeomte. 45793.
- PANCRATIUM** [Amaryllidaceae].
 ——— *hirtum*. Chevalier. 43492.
- PANDANUS** [Pandaneae].
 ——— *Balenii*. Martelli. 46324.
 ——— *banahaensis*. Elmer. 44076.
 ——— *bipyramidatus*. Martelli. 46324.
 ——— *brachycarpus*. Martelli. 46324.
 ——— *brevispatus*. Martelli. 46325.
 ——— *botryoides*. Martelli. 46325.
 ——— *calostigma*. Martelli. 46324.
 ——— *coronatus*. Martelli. 46325.
 ——— *coronatus minor* n. f. Martelli. 46325.
 ——— *Cunninghamus*. Martelli. 46325.
 ——— *Drollianus*. Martelli. 46324.
 ——— *ecallatus Ahernianus* n. f. Martelli. 46325.
 ——— *Fischerianus*. Martelli. 46324.
 ——— *glaucephyllus*. Robinson. 47400.
 ——— *imerincensis*. Martelli. 46324.
 ——— *Julianetti*. Martelli. 46324.
 ——— *lateralis*. Martelli. 46325.
 ——— *Macfarlanei*. Martelli. 46324.
 ——— *macrophyllus*. Martelli. 46324.
 ——— *maximus*. Martelli. 46324.
 ——— *muricatus*. Elmer. 44075.
 ——— *paloensis*. Elmer. 44075.
 ——— *platyphyllus*. Martelli. 46324.
 ——— *politus*. Martelli. 46324.
 ——— *raivacucusis*. Martelli. 46324.
 ——— *rhopalocarpus*. Martelli. 46324.
 ——— *Rollotii*. Martelli. 46324.
 ——— *sumatranus*. Martelli. 46324.
 ——— *tahitensis*. Martelli. 46324.
 ——— *tectorius Douglasii philippinensis* n. form. Martelli. 46325.
 ——— *tectorius spiralis* n. var. Martelli. 46325.

- PANDANUS** [Pandaneae].
 ——— *tectorius surigacensis* n. var.
 Martelli. 46325.
 ——— *tubaiensis*. Martelli. 46324.
 ——— *Unwinii*. Martelli. 46324.
 ——— *utilissimus*. Elmer. 44076.
 ——— *Vidalii*. Martelli. 46325.
- PANICULARIA** [Gramineae].
 ——— *septentrionalis* n. comb.
 Bicknell. 42999.
- PANICUM** [Gramineae].
 ——— *Boscii molle* n. comb.
 Hitchcock & Chase. 47399.
 ——— *bulawayense*. Hackel.
 44816.
 ——— *colombianum thinium* n.
 comb. Hitchcock & Chase.
 47399.
 ——— *Grisbachii*. Nash. 46691.
 ——— *haplocladium*. Stapf. Kew
 Bull., London, 1908,
 (58).
 ——— *heteranthum pachyrhachis*
 n. var. Hackel. 44817.
 ——— *Huachucae silvicola* n. var.
 Hitchcock & Chase. 47399.
 ——— *Owenae*. Bicknell. 42999.
- PASPALUM** [Gramineae].
 ——— *Buchticii*. Hackel. 44815.
 ——— *longifolium trichocolcum* n.
 var. Hackel. 44817.
 ——— *Usterii*. Hackel. 44815.
- PHAIUS** [Orchideae].
 ——— *calanthoides*. Ames. 42623.
- PHALAEOPSIS** [Orchideae].
 ——— *anabilis Aphrodite* n. comb.
 Ames. 42623.
 ——— *anabilis Aphrodite gloriosa*
 n. comb. Ames. 42623.
 ——— *anabilis Aphrodite San-*
deriana. Ames. 42623.
- PHALARIS** [Gramineae].
 ——— *stenoptera*. Hackel. 44815.
- PHARUS** [Gramineae].
 ——— *parvifolius*. Nash. 46691.
- PHILODENDRON** [Aroideae].
 ——— *Ilsemanii*. Hort. Gard.
 Chron., London, (Ser. 3),
 43, 1908, (257, fig. 130).
- PHILOTRIA** [Hydrocharideae].
 ——— *linearis*. Rydberg. 47544.
 ——— *Nuttallii* n. comb. Ryd-
 berg. 47544.
 ——— *Planchoyii* n. comb. Ryd-
 berg. 47544.
- PHLEUM** [Gramineae].
 ——— *pratense* var. *gracillimum*
 n. var. Murr. 46642.
- PHOLIDOTA** [Orchideae].
 ——— *parviflora* var. *pumila* n.
 var. Ridley. 47370.
- PHRAGMITES** [Gramineae].
 ——— *vulgaris*. Druce. 43946.
- PHREATIA** [Orchideae].
 ——— *aristulifera*. Ames. 42623.
 ——— *bicostata*. Smith. 47991.
 ——— *bigibbosa*. Smith. 47991.
 ——— *breviscapa*. Smith. 47991.
 ——— *calcarata*. Smith. 47991.
 ——— *caulescens*. Ames. 42623.
 ——— *cucullata*. Smith. 47991.
 ——— *ensifolia*. Ames. 42623.
 ——— *resiana*. Smith. 47991.
 ——— *thelasiiflora*. Smith. 47991.
- Phylloscirpus** n. gen. [Cyperaceae].
 ——— Clarke. 43526.
 ——— *andesinus*. Clarke. 43526.
- PHYSURUS** [Orchideae].
 ——— *polygonatus*. Ames. 42623.
 ——— *purpureus*. Ames. 42623.
 ——— *secundus*. Ames. 42623.
 ——— *venustus*. Ames. 42623.
- PINANGA** [Palmae].
 ——— *Micholitzii*. Hort. Gard.
 Chron., London, (Ser. 3),
 43, 1908, (257, fig. 113).
- PINELLIA** [Aroideae].
 ——— *Browniana*. Dunn. 43980.
- PLATANThERA** [Orchideae].
 ——— *Soulici*. Kränzlin. 45606.
- PLEUROSTAGHYS** [Cyperaceae].
 ——— *bracteolata*. Clarke. 43526.
 ——— *distichophylla* n. comb.
 Clarke. 43526.
 ——— *Douglasii*. Clarke. 43526.
 ——— *gracilis*. Boeckeler. 43526.
 ——— *Kanthona*. Clarke. 43526.
 ——— *Pearcei*. Clarke. 43526.
 ——— *peruviana*. Clarke. 43526.
 ——— *Regnellii*. Clarke. 43526.
 ——— *scaeposa*. Clarke. 43526.
- PLEUROTHALLIS** [Orchideae].
 ——— *avenacca*. Ames. 42623.
 ——— *Beyrodtiana* n. nom. Kränz-
 lin. 45609.
 ——— *Broadwayi*. Ames. 42623.
 ——— *hastata*. Ames. 42623.
 ——— *hieroglyphica*. Ames. 42623.
 ——— *hirsuta*. Ames. 42623.
 ——— *Johnstonii*. Ames. 42623.
 ——— *repens*. Ames. 42623.
 ——— *resupinata*. Ames. 42623.
 ——— *serrisepala*. Kränzlin. 45608.

- PLCOGLOTTIS** [Orchideae].
 ——— *lanceifolia*. Smith. 47991.
 ——— *parviflora*. Smith. 47991.
- POA** [Gramineae].
 ——— *androgyna*. Hackel. 44815.
 ——— *Chairsi* × *pratensis* n. hybr.
 = *P. wippracensis*. Wein.
 48769.
 ——— *szechuensis* n. nom. Rendle.
 47321.
- PODOCHILUS** [Orchideae].
 ——— *longipes*. Smith. 47991.
- POGONIA** [Orchideae].
 ——— *acuminata*. Smith. 47991.
 ——— *campestris*. Smith. 47991.
 ——— *pubica*. Ames. 42623.
- POLLINIA** [Gramineae].
 ——— *monantha* *Elmeri* n. var.
 Hackel. 44817.
 ——— *monantha leptantha* n. var.
 Hackel. 44817.
- POLYGONATUM** [Liliaceae].
 ——— *cryptanthum*. Léveillé &
 Vaniot. 45866.
 ——— *Fauriei*. Léveillé & Vaniot.
 45866.
 ——— *Sigillum*. Druce.
 ——— *Taqueti*. Léveillé & Vaniot.
 45866.
- POLYSTACHYA** [Orchideae].
 ——— *bicarinata*. Rendle. 47324.
 ——— *Doggettii*. Rendle & Rolfe.
 47324.
 ——— *liberica*. Rolfe. Kew
 Bull., London, 1908,
 (72).
 ——— *Smythiana*. Rolfe. *t.c.*
 (71).
 ——— *Woosnami*. Rendle. 47324.
- PONTEDERIA** [Pontederiaceae].
 ——— *montensis*. Fritel. 44413.
- POTAMOGETON** [Naiadaceae].
 ——— *bupleuroides*. Fernald.
 44233.
 ——— *concilium* × n. hybr. Ben-
 nett. 42917.
 ——— *concinnum* × n. hybr. Ben-
 nett. 42917.
 ——— *curvatus* × n. hybr. Bennett.
 42917.
 ——— *lucens* subsp. *brasiliensis* n.
 subsp. Bennett. 42917.
 ——— *Palmeri* ×. Druce. 43946.
 ——— *perfoliatus* f. *crenatus* n.f.
 Bennett. 42917.
 ——— *pliocaenicum*†. Engel-
 hardt. 44086.
- POTAMOGETON** [Naiadaceae].
 ——— *pusillus* subsp. *argentinus*
 n. subsp. Bennett.
 42917.
 ——— *semifructus* ×. n. hybr.
 Bennett. 42917.
- PTYCHORAPHIS** [Palmae].
 ——— *Siebertiana*. Hort. Gard-
 Chron., London, (Ser. 3),
 43, 1908, (257, suppl.
 Illustr.).
- PUBILARIA** [Liliaceae].
 ——— *planifolia*. Druce. 43946.
- PUCGINELLA** [Gramineae].
 ——— *Borreri* n. comb. Hitchcock.
 47399.
 ——— *fasciculata* n. comb. Bick-
 nell. 42999.
- PYCREUS** [Cyperaceae].
 ——— *Aschebornianus* n. comb.
 Clarke. 43526.
 ——— *bipartitus* n. comb. Clarke.
 43526.
 ——— *cataractarum*. Clarke.
 43526.
 ——— *Cleaveri* n. comb. Clarke.
 43526.
 ——— *dianther* n. comb. Clarke.
 43526.
 ——— *Lagunetto* n. comb. Clarke.
 43527.
 ——— *melanostachys* n. comb.
 Clarke. 43527.
 ——— *melanostachys* [var.] *varie-*
gata n. comb. Clarke.
 43527.
 ——— *piceus* n. comb. Clarke.
 43526.
 ——— *potosiensis*. Clarke. 43526.
 ——— *rhizomatosus*. Clarke. 43526.
 ——— *rivularis* n. comb. Clarke.
 43526.
 ——— *segmentatus*. Clarke. 43526.
 ——— *sciaccus*. Clarke. 43526.
 ——— *tristachys* n. comb. Clarke.
 43526.
- PYRRHELMIA** [Commelinaceae].
 ——— *rhizantha*. Ue. 48524.
- RADDIA** [Gramineae].
 ——— *concinna* n. comb. Chase.
 43473.
 ——— *distichophylla* n. comb.
 Chase. 43473.
 ——— *nana* n. comb. Chase.
 43473.
 ——— *polypodioides* n. comb.
 Chase. 43473.
 ——— *strictiflora* n. comb. Chase.
 43473.

RAFHIA [Palmae].

----- *sudanica*. Chevalier. 43492.

RAFHIDOPHORA [Aroideae].

----- *bateocensis*. Engler & Krause. 44102.

----- *Bonii*. Engler & Krause. 44102.

----- *crassicaulis*. Engler & Krause. 44102.

----- *cylindrosperma*. Engler & Krause. 44102.

----- *fulcata*. Ridley. 44102.

----- *foraminifera*. Engler. 44102.

----- *glaucescens*. Engler & Krause. 44102.

----- *Korthalsii* var. *angustiloba* n. var. Engler & Krause. 44102.

----- *moluccensis*. Engler & Krause. 44102.

----- *Motleyana*. Engler & Krause. 44102.

----- *philippinensis*. Engler & Krause. 44102.

----- *Teysmanniana*. Engler & Krause. 44102.

----- *tonkinensis*. Engler & Krause. 44102.

RENEALMIA [Scitamineae].

----- *Polypus*. Gagnepain. 44474.

RHODOSPATA.

----- *costuricensis*. Engler & Krause. 44102.

----- *densinervia*. Engler & Krause. 44102.

----- *Melinonii*. Engler & Krause. 44102.

----- *Tuerckheimii*. Engler & Krause. 44102.

RHYTACHNE [Gramineae].

----- *gigantea*. Stapf. 43492.

ROTTBOELLIA [Gramineae].

----- *afraurita*. Stapf. 43492.

RYNCHOSPORA [Cyperaceae].

----- *aberrans*. Clarke. 43526.

----- *boliviensis*. Clarke. 43526.

----- *Burchellii*. Clarke. 43526.

----- *Clarkei* Rose. Clarke. 43527.

----- *confinis* n. comb. Clarke. 43526.

----- *cryptantha*. Clarke. 43526.

----- *demerarensis*. Clarke. 43526.

----- *dentinox*. Clarke. 43526.

----- *ecuadorensis*. Clarke. 43526.

RYNCHOSPORA.

----- *epiglobosa*. Clarke. 43526.

----- *exserta*. Clarke. 43526.

----- *flexuosa*. Clarke. 43526.

----- *Hassleri*. Clarke. 43526.

----- *heterocaulis*. Clarke. 43526.

----- *Kuntzei*. Clarke. 43526.

----- *lapensis*. Clarke. 43526.

----- *Leae*. Clarke. 43526.

----- *Mandonii*. Clarke. 43526.

----- *marginata*. Clarke. 43526.

----- *metralis*. Clarke. 43526.

----- *monadelphica*. Clarke. 43526.

----- *organensis*. Clarke. 43526.

----- *puncticola*. Clarke. 43526.

----- *Pringlei*. Clarke. 43526.

----- *prolifera* n. comb. Clarke. 43526.

----- *Ridleyi*. Clarke. 43526.

----- *Riedeliana*. Clarke. 43526.

----- *rudis*. Clarke. 43526.

----- *Schiedeana* [subsp.] *varica* n. subsp. Clarke. 43527.

----- *Schroeteri*. Schumann. 43526.

----- *Schwackei*. Clarke. 43526.

----- *Spruceana*. Clarke. 43526.

----- *subplumosa*. Clarke. 43526.

----- *subsetosa*. Clarke. 43526.

----- *Trichochaeta*. Clarke. 43526.

----- *viridi-lutea*. Clarke. 43526.

----- *Weberbaueri*. Clarke. 43526.

SABAL [Palmae].

----- *domingensis*. Beccari. 42846.

----- *florida*. Beccari. 42846.

----- *guatemalensis*. Beccari. 42846.

----- *jamaicensis*. Beccari. 42845.

----- *neglecta*. Beccari. 42846.

----- *parviflora*. Beccari. 42846.

SACCHARUM [Gramineae].

----- *brachypogon*. Stapf. 43942.

SACCIOLEPIS [Gramineae].

----- *curvata* n. comb. Chase. 43473.

----- *indica* n. comb. Chase. 43473.

----- *myuros* n. comb. Chase. 43743.

----- *strumosa* n. comb. Chase. 43473.

----- *vilvoides* n. comb. Chase. 43473.

- SACCOLABIUM** [Orchideae].
 ——— *buddleiflorum*. Schlechter & Smith. 47989.
 ——— *palustre*. Smith. 47991.
 ——— *squamulosum*. Smith. 47991.
- SAGITTARIA** [Alismaceae].
 ——— *heterophylla* var. *iscana* n. var. Hiern. 45102.
 ——— *latifolia diversifolia* n. comb. Robinson. 47399.
 ——— *latifolia gracilis* n. comb. Robinson. 47399.
 ——— *latifolia hastata* n. comb. Robinson. 47399.
 ——— *latifolia obtusa* n. comb. Robinson. 47399.
- SARCANTHUS** [Orchideae].
 ——— *bicornis*. Smith. 47991.
 ——— *Kuyperi*. Smith. 47989.
- SARCOCHILUS** [Orchideae].
 ——— *solomonensis* Rolfe. Kew Bull., London, 1908, (72).
- SCAPHYLOTTIS** [Orchideae].
 ——— *alba*. Rolfe. Kew Bull., London, 1908, (415).
- SCHIZACHYRIUM** [Gramineae].
 ——— *littorale* n. comb. Bicknell. 42999.
- SCHIZOSTACHYUM** [Gramineae].
 ——— *mucronatum*. Hackel. 44817.
- SCHOENOXIPHIUM** [Cyperaceae].
 ——— *caricoides*. Clarke. 43526.
 ——— *caricoides* var. *major* n. comb. Clarke. 43526.
 ——— *fragile* n. comb. Clarke. 43526.
 ——— *Schimperianum* n. comb. Clarke. 43526.
 ——— *sparteum* n. comb. Clarke. 43526.
- SCHOENUS** [Cyperaceae].
 ——— *comosus* n. nom. Clarke. 43526.
 ——— *juvenis*. Clarke. 43526.
 ——— *neo-caledonicus*. Clarke. 43526.
 ——— *sesquispiculus*. Clarke. 43526.
 ——— *sublateralis* n. comb. Clarke. 43526.
- SCIAPHILA** [Triurideae].
 ——— *africana*. Chevalier. 43492.
- SCILLA** [Liliaceae].
 ——— *begoniifolia*. Chevalier. 43492.
 ——— *cilicia*. Siehe. 47945.
 ——— *casipolia* n. comb. Britten. 43240.
 ——— *Kocuyi*. Fomin. 44335.
 ——— *socialis*. Chevalier. 43492.
 ——— *sudaunica*. Chevalier. 43492.
- SCINDAPSUS** [Aroideae].
 ——— *bornuensis*. Engler & Krause. 44102.
 ——— *ceramensis*. Engler & Krause. 44102.
 ——— *Curraui*. Engler & Krause. 44102.
 ——— *rupestris* var. *siamensis* n. var. Engler. 44102.
 ——— *sabomonicensis*. Engler & Krause. 44102.
 ——— *sinensis*. Engler & Krause. 44102.
 ——— *subcordatus*. Engler & Krause. 44102.
- SCIRPUS** [Cyperaceae].
 ——— *basilaris* n. comb. Clarke. 43526.
 ——— *chubutensis*. Clarke. 43526.
 ——— *dichromonoides*. Clarke. 43526.
 ——— *Hahnii*. Clarke. 43526.
 ——— *lacustris* f. *conglomeratus* n. f. Junge. 45396.
 ——— *linensis*. Clarke. 43526.
 ——— *Maximowiczii*. Clarke. 43526.
 ——— *montevidensis* n. comb. Clarke. 43526.
 ——— *morrisonensis*. Hayata. 44945.
 ——— *multicaulis*. Clarke. 43526.
 ——— *muricinus*. Clarke. 43526.
 ——— *occidentalis* n. comb. Clarke. 43526.
 ——— *paluster* f. *brachystachys* n. f. Junge. 45396.
 ——— *potosiensis* n. comb. Clarke. 43526.
 ——— *productus*. Clarke. 43526.
 ——— *semiuncialis*. Clarke. 43526.
 ——— *silvaticus* f. *conglomeratus* n. f. Junge. 45396.
 ——— *stellatus*. Clarke. 43526.
 ——— *Tabernaemontani* var. *Kalmussii* n. var. Junge. 45396.
 ——— *Tabernaemontani* f. *laxiflorus* n. f. Junge. 45396.

SCIRPUS [Cyperaceae].

- *Tabernaemontani* f. *macro-*
stachys n.f. Junge. 45396.
----- *triquetrus* f. *macrostachys* n.f.
Junge. 45396.

SCLERIA [Cyperaceae].

- *Bentharii*. Clarke. 43526.
----- *Burchellii*. Clarke. 43526.
----- *chimborazensis*. Clarke.
43526.
----- *cyperinoides*. Clarke. 43526.
----- *diffusa*. Clarke. 43526.
----- *Haberii*. Clarke. 43526.
----- *Lindleyana*. Clarke. 43526.
----- *lingulata*. Clarke. 43526.
----- *macrogyne*. Clarke. 43526.
----- *mayottensis*. Clarke. 43526.
----- *micrantha*. Clarke. 43526.
----- *minima*. Clarke. 43526.
----- *neogranatensis*. Clarke.
43526.
----- *parallela*. Clarke. 43526.
----- *Purdiei*. Clarke. 43526.
----- *ramosa*. Clarke. 43526.
----- *Sprucei*. Clarke. 43526.
----- *suffulta*. Clarke. 43526.
----- *tonkinensis*. Clarke. 43526.
----- *Ulcana*. Clarke. 43526.

SERAPIAS [Orchideae].

- *africana* n. comb. Eaton.
44008.
----- *Austinae* n. comb. Eaton.
44008.
----- *chloidophylla* n. comb.
Eaton. 44008.
----- *consimilis* n. comb. Eaton.
44008.
----- *cucullata* n. comb. Eaton.
44008.
----- *gigantea* n. comb. Eaton.
44008.
----- *kurdica* n. comb. Eaton.
44008.
----- *longibracteata* n. comb.
Eaton. 44008.
----- *sessilifolia* n. comb. Eaton.
44008.
----- *somaliensis* n. comb. Eaton.
44008.

SERAPIASTRUM [Orchideaceae].

- *cordigerum* n. comb. Eaton.
44008.
----- *Lingua* n. comb. Eaton.
44008.
----- *longipetalum* n. comb.
Eaton. 44008.
----- *neglectum* n. comb. Eaton.
44008.
----- *parviflorum* n. comb. Eaton.
44008.

SETARIA [Gramineae].

- *plicata* n. comb. Cooke.
43597.
----- *rhachitricha* n. comb. Cooke.
43597.

SIGMATOSTALIX [Orchideae].

- *Eliae*. Rolfe. Kew Bull.,
London, 1908, (416).

SINCOREA n. gen. [Bromeliaceae].

- *Ulc.* 48528.
----- *amoena*. *Ulc.* 48528.

SISYRINCHUM [Irideae].

- *caespitificum*. Kränzlin.
45604.
----- *distantiflorum*. Kränzlin.
45604.
----- *glandulosum*. Kränzlin.
45604.
----- *porphyreum*. Kränzlin.
45604.
----- *Werberbaucryanum*. Kränz-
lin. 45604.

SOBRALIA [Orchideae].

- *rupicola*. Kränzlin. 45608.

SPARTINA [Gramineae].

- *Michauxiana* n. nom.
Hitcheock. 47175.

SPATHIPHYLLUM [Aroideae].

- *cannifolium* var. *nanum* n.
var. Engler & Krause.
44102.
----- *Kochii*. Engler & Krause.
44102.

SPATHOGLOTTIS [Aroideae].

- *chrysantha*. Ames. 42623.

SPHENOPROLIS [Gramineae].

- *obtusata lobata* n. comb.
Scribner. 47399.
----- *obtusata pubescens* n. comb.
Scribner. 47399.
----- *pallens major* n. comb.
Scribner. 47399.
----- *palustris flexuosa* n. var.
Scribner. 47399.

SPHENOSTIGMA [Irideae].

- *Lehmannii*. Kränzlin. 45604.

SPIRANTHES [Orchideae].

- *lucida* n. comb. Ames.
42623.
----- *saltensis*. Ames. 42623.
----- *sinensis* n. comb. Ames.
42623.

- SPOROBOLUS** [Gramineae].
 ——— *Schweinfurthii*. Stapf. Kew Bull., London, 1908, (440).
 ——— *sindicus*. Stapf. 43597.
- STAUROPSIS** [Orchideae].
 ——— *Woodfordii*. Rolfe. Kew Bull., London, 1908, (72).
- STELIS** [Orchideae].
 ——— *gracilis*. Ames. 42623.
- STENOMESSON** [Amaryllideae].
 ——— *acaule*. Kränzlin. 45603.
 ——— *Incurum*. Kränzlin. 45603.
 ——— *longifolium*. Kränzlin. 45603.
- STENOPHYLLUS** [Cyperaceae].
 ——— *barbatus* n. comb. Cooke. 43597.
- STENORHYNCHUS** [Orchideae].
 ——— *apetalus*. Kränzlin. 45608.
 ——— *Sancti-Jacobi*. Kränzlin. 45608.
- STENOSPERMATIUM** [Aroideae].
 ——— *popayense* var. *longispathacum* n. var. Engler. 44102.
 ——— *popayense* var. *Wallisii* n. var. Engler. 44102.
- Stereochlaena** n. gen. [Gramineae].
 ——— *Hackel*. 44816.
 ——— *Jeffreyssii*. Hackel. 44816.
- STIPA** [Gramineae].
 ——— *laminarum*. Cockerell. 43560.
 ——— *leptotheca* var. *atroviolacea* n. var. Hackel. 44815.
 ——— *polyclada*. Hackel. 45519.
- STREPTOLIRION** [Commelinaceae].
 ——— *Duclouxii*. Léveillé & Vaniot. 45866.
- SYMPHYSTEMON** [Iridaceae].
 ——— *album*. Kränzlin. 45604.
- SYNGONANTHUS** [Eriocaulaceae].
 ——— *Chevalieri*. Lecomte. 45793.
 ——— *ngouensis*. Lecomte. 45793.
- SYNTHERISMA** [Gramineae].
 ——— *digitata* n. comb. Hitchcock. 45175.
- TAENIOPHYLLUM** [Orchideae].
 ——— *arachnites*. Smith. 47991.
 ——— *compactum*. Ames. 42623.
 ——— *crenatum*. Smith. 47991.
 ——— *excavatum*. Smith. 47991.
 ——— *fimbriatum*. Smith. 47991.
 ——— *paludosum*. Smith. 47991.
- TAINIA** [Orchideae].
 ——— *Dunnii*. Rolfe. 43980.
 ——— *vegetissima*. Ridley. 47370.
- TAPEINOCILLUS** [Scitamineae].
 ——— *fossilabrum*. Gagnepain. 44471.
- TETRARIA** [Cyperaceae].
 ——— *australensis*. Clarke. 43526.
 ——— *lucida*. Clarke. 43526.
- Tetrariopsis** n. gen. [Cyperaceae].
 ——— *Clarke*. 43526.
 ——— *octandra*. Clarke. 43526.
- THEMEDA** [Gramineae].
 ——— *imberbis* n. comb. Cooke. 43597.
- THORACOSTACHYUM** [Cyperaceae].
 ——— *angustifolium*. Clarke. 43526.
 ——— *Ridleyi*. Clarke. 43526.
- THURINAX** [Palmae].
 ——— *Drudei*. Beccari. 42846.
 ——— *Harrisiana*. Beccari. 42845.
 ——— *punctulata*. Beccari. 42846.
 ——— *tessellata*. Beccari. 42846.
- THRINSPERMUM** [Orchideae].
 ——— *validum*. Smith. 47991.
- TOFIELDIA** [Liliaceae].
 ——— *Fauriei*. Léveillé & Vaniot. 45866.
 ——— *Taqueti*. Léveillé & Vaniot. 45866.
- TORULINIUM** [Cyperaceae].
 ——— *Hayesii*. Clarke. 43526.
 ——— *macrocephalum* n. comb. Clarke. 43526.
- TRICHOGLOTTIS** [Orchideae].
 ——— *adnata*. Smith. 47989.
- TRisetum** [Gramineae].
 ——— *melicoides majus* n. comb. Hitchcock. 47399.
- TRITICUM** [Gramineae].
 ——— *crassum* var. *oligochaetum* n. var. Hackel. Ann. Scot. Nat. Hist., Edinburgh, 65, 1908, (105).
 ——— *peregrinum*. Hackel. *l.c.* (105, pl. 3).
 ——— *vulgare* var. *ferrugineum* f. *rossicum* n. f. Flachsberger. 44303.
 ——— *vulgare* var. *ferrugineum* f. *sibiricum* n. f. Flachsberger. 44303.

- TROPIDIA** [Orchideae].
 ——— *minor*. Ames. 42623.
 ——— *polystachya* n. comb. Ames. 42623.
 ——— *ramosa*. Smith. 47991.
 ——— *Schlechteriana*. Smith. 47989.
 ——— *triloba*. Smith. 47991.
- TULIPA** [Liliaceae].
 ——— *Androssowi*. Litvinov. 45981.
 ——— *kaghzmaniaea*. Fomin. 44331.
 ——— *mucronata*. Fomin. 44331.
- TYPIA** [Typhaceae].
 ——— *mocnana*. † Kinkel. 44086.
- URELYTRUM** [Gramineae].
 ——— *annuum*. Stapf. 43492.
- UVULARIA** [Liliaceae].
 ——— *nitida* n. comb. Mackenzie. 46199.
- VANDA** [Orchideae].
 ——— *lamellata Cobbiana* n. comb. Ames. 42623.
 ——— *truncata*. Smith. 47991.
- VRYDAGZYNEA** [Orchideae].
 ——— *paludosa*. Smith. 47991.
 ——— *triloba*. Smith. 47991.
- WASHINGTONIA** [Palmae].
 ——— *filifera microsperma* n. var. Beccari. 46898.
 ——— *filifera robusta* n. comb. Parish. 46989.
 ——— *gracilis*. Parish. 46898.
- WATSONIA** [Iridaceae].
 ——— *flavida* n. nom. Bohus. 43095.
- XYRIS** [Xyridaceae].
 ——— *glaucescens*. Malme. 46255.
 ——— *grandis*. Ridley. 47370.
 ——— *Riedeliana*. Malme. 46255.
 ——— *unicervis*. Malme. 46255.
- YPSILANDRA** [Liliaceae].
 ——— *thibetica* var. *latifolia* n. var. Vaniot. 45866.
- ZEUGITES** [Gramineae].
 ——— *mexicana* var. *glandulosa* n. var. Hackel. 44815.
- ZINGIBER** [Scitamineae].
 ——— *leptostachyum*. Valetton. 48551.

6500 GYMNOSPERMS.

TITLES.

Eine pyramidenförmige Kiefer. Von B. (Russ.) Lésn. žurn., St. Peterburg, 38, 1908, (767-768, mit 1 Abbild.).

Larch blister. Gard. Chron., London, (Ser. 3), 43, 1908, (120).

Ammann. 42625. Zirbelkiefer und Tannenhäher.

Arcangeli. 42668. *Pinus Pinea* L. var. *fragilis*.

Arnold. 42688. Befruchtungsvorgang bei einigen Gymnospermen. (Russ.)

Baenitz. 42735. *Taxus baccata* L. v. *fastigiata* Loud. (= *T. hibernica* Hook.) im Rotbuchenwalde des Neroberges bei Wiesbaden.

Bartels. 42813. Massenhaftes Auftreten der Fichtenbaumlaus.

Bayer. 42833. Zur Deutung der weiblichen Blüten der Cupressineen nebst Bemerkungen über *Cryptomeria*.

Beissner. 42887. Coniferen.

Berg. 42926. Die *Pseudotsuga Douglasii* in Europa.

Berner. 42959. Entstehung und Bekämpfung der Schüttekrankheit der Kiefer.

Berry. 42961. The flora of the Cliffwood clays.

————— 42962. A mid-Cretaceous species of *Torreya*.

————— 42963. Some araucarian remains from the Atlantic coastal plain.

————— 42965. A Miocene cypress swamp.

Bicknell. 43000. The white cedar in western Long Island.

Blumer. 43056. Amerikanische Versuche mit Kiefernnsamen.

Booth. 43116. Das Verhalten der Douglasfichte gegen Wurzelfäule.

Bougault et Bourdier. 43152. Les cires des Conifères.

Brakenhoff. 43176. Der untergegangene Eibenhorst zu Ihorstermoor.

Brenner. 43203. Periodische Aberrationen bei *Picea excelsa* (Lam.) Link. (Schwedisch mit deutsch. Ref.)

————— 43206. Eine für Finland neue Form von *Picea excelsa*. (Schwedisch mit deutsch. Ref.)

- Brese-Winiary.** 43211. Immunität der Bankskiefer.
- Brüdig.** 43301. Archäologischer Moorfund. [*Taxus.*]
- Burdon.** 43343. Larch disease and Larch *Aphis.*
- Burgerstein.** 43348. Vergleichende Anatomie des Holzes der Koniferen.
- Buscalioni e Trinchieri.** 43364. Proprietà dell'ambra di Catania.
- Cavara.** 43438. Avanzi di tronchi di Abete bianco nell'alto Appennino Emiliano.
- Chrysler.** 43515. Tyloses in tracheids of Conifers.
- Cockerell.** 43556. Tertiary plants.
 ——— 43560. The fossil flora of Florissant, Colorado.
- Combes.** 43586. Sur un néotype de *Pinus* (*Pseudostrobus*) *Defrancei* du Lutétien du Trocadéro (Paris).
- Crozier.** 43673. The Douglas fir [*Pseudotsuga Douglasii*] as a commercial timber-tree.
- Cutting.** 43692. Meaning of the various forms of the male gametes in the Pines and allied Conifers.
- Dalla Torre.** 43703. Phanerogamen.
- Dengler.** 43787. Das Wachstum von Kiefern aus einheimischem und nordischem Saatgut in der Oberförsterei Eberswalde.
- Domin.** 43886. Entstehung der Arten durch Mutation.
- Dorety.** 43905. The embryo of *Ceratozamia.*
- Duckworth.** 43969. A Scots pine tree of great dimensions in Co. Cork.
- Dunn.** 43980. A botanical expedition to Central Fokien.
- Elger.** 44065. Kiefernspinnerfrass in der Oberförsterei Christianstadt in den Jahren 1906–08.
- Engler.** 44092. Gnetaceae africanae.
 ——— Die Pflanzenwelt Afrikas insbesondere seiner tropischen Gebiete. Bd II. Charakterpflanzen Afrikas (insbesondere des tropischen). Die Familien der afrikanischen Pflanzenwelt und ihre Bedeutung in derselben. I. Die Pteridophyten, Gymnospermen und monokotyledonen Angiospermen. Leipzig, 1908.
- Fabricius.** 44172. Eine Lärchengipfeldürre.
- Fomin und Voronov.** Handbuch zum Bestimmen der Pflanzen des Kaukasus und der Krim. Lief. I. (Russ.) Tiflis, 1907.
- Friedrich.** 44399. Dickenwachstumsenergie einiger Waldbäume.
- Golesco.** 44628. Distribution du *Pin sylvestre* dans diverses contrées d'Europe.
- Gothan.** 44660. Einige von Dr. Lotz in Deutsch-Südwestafrika gesammelte fossile Hölzer.
 ——— 44661. Die fossilen Hölzer von der Seymour- und Snow Hill-Insel.
- Graebner.** 44671. Revision der Voss'schen Coniferen-Nomenklatur in Mitt. d. d[utschen] d[endr.] G[esellschaft] 1907.
- Graham.** 44680. Histology of the Ephedrae; value of histology for systematic purposes.
- Gregory.** 44700. South African eyeads.
 ——— 44701. South African eyeads, and *Welwitschia.*
- Guinier et Maire.** 44788. Quelques *Abies méditerranéens.*
- Hayata.** 44942. New Conifers from Formosa.
 ——— 44943. New species of Coniferae from the Island of Formosa. [n. spp.]
 ——— 44945. Flora montana Formosae.
- Haydon.** 44946. Seed production of *Pinus sylvestris.*
- Hewitt.** 45090. The large larch saw-fly [*Nematus erichsoni*].
- Hickel.** 45096. Détermination rapide des Abiétinées.
 ——— 45097. Détermination des Abiétinées.
- Hill.** 45130. The germination of *Gnetum Gneton*, L.
 ——— and **De Fraine.** 45132. Seedling structure of Gymnosperms.
- Himmelbaur.** 45170. Mikropylenverschluss bei Gymnospermen.

- Horwood.** 45236. Gymnosperms and the classification of flowering plants. Some difficulties of museum arrangement.
- Hoyningen-Huene.** 45260. Zwei für den Norden nützliche Coniferen.
- Hübner.** 45269. Merkwürdige Verwachsung eines abgebrochenen Kiefernastes.
- Jackson.** 45317. Fibre from pine leaves.
- Janchen.** Die europäischen Gattungen der Farn- und Blütenpflanzen nach dem Wettsteinschen System geordnet. Wien, 1908.
- Jeffrey.** 45340. *Araucariopitys*, a new genus of Araucarians.
- 45341. Structure of the leaf in Cretaceous Pines.
- 45342. Traumatic ray-tracheids in *Cunninghamia sinensis*.
- Jenčič.** 45346. Mikroskopische Untersuchung altägyptischer Inschriftenhölzer.
- Jolyet.** 45368. Cas de résistance à la sécheresse du sapin de Douglas.
- Kahl.** 45405. Eibenbäume in Deutschland.
- Karzel.** 45425. Die Verholzung der Spaltöffnungen bei Cycadeen.
- Kein.** 45437. Urwuchsiges Fichtenwälder in der Lünburger Heide.
- Kesselring.** 45460. *Picea pungens argentea*.
- Killius.** 45474. Borkenkäfer an Weymouthskiefer.
- Kirchner, Loew und Schröter.** Lebensgeschichte der Blütenpflanzen Mitteleuropas. Spezielle Oekologie der Blütenpflanzen Deutschlands, Oesterreichs und der Schweiz. Lfg 8 u. 9. Stuttgart, 1908.
- Klein.** Bemerkenswerte Bäume im Grossherzogtum Baden. Heidelberg, 1908.
- Koehne.** 45546. Vorweltliche und lebende Taxodien.
- Kollmann.** 45568. Eiben in der bayerischen Hochebene.
- Kümmerle & Nyárády.** 45668. Additamenta ad Floram Litoris Hungarico-Croatici, Dalmatici et Istrii. (Hungarice et latine.)
- Land.** 45741. Fertilization and embryogeny in *Ephedra trifurca*.
- Laubert.** 45770. Wirtswechsel des Blasenrostes der Kiefern (*Peridermium Pini*).
- Leth.** 45839. Examination of Ramuli Sabinae and substitutes confounded with them, especially *Cupressus sempervirens*, *Juniperus virginiana* and *Juniperus phoenicea*. (Danish.)
- Lewis.** 45874. The behaviour of the chromosomes in *Pinus* and *Thuja*.
- Lingelsheim.** 45929. Braunkohlenhölzer von Saarau.
- Litvinov.** 45963. *Picea orientalis* Carr. (Russ.)
- MacDougall.** 46188. The larch shoot moth (*Argyresthia (Tinea) laevigatella*).
- Magnus.** 46215. Gutes Gedeihen der nordamerikanischen *Picea pungens* Engelm. in den Alpen und Uebertritt eines einheimischen Rostpilzes auf dieselbe.
- Mágyocsy-Dietz.** 46210. Zur Erklärung der Buchenregion über der Fichtenregion. (Ungarisch und deutsch.)
- Mangin et Hariot.** 46269. Sur la maladie du Rouge du Sapin pectiné dans la forêt de la Savine (Jura).
- Manzeck.** 46277. *Picea excelsa* auf *Fagus sylvatica*.
- Masters.** 46342. Distribution of the species of Conifers in the several districts of China, and occurrence of the same species in neighbouring countries.
- Matte.** 46349, 50. Germinations de Cycadacées.
- Maublanc.** 46377. Sur la maladie des Sapins, produite par le *Fusicoccum abietinum*.
- Maxwell.** 46383. Larch Aphis and blister.
- Mayr.** Waldbau auf naturgesetzlicher Grundlage. Berlin, 1909 [1908].
- Menzel.** 46416. Fossile Koniferen aus der Kreide- und Braunkohlenformation Nordböhmens.
- Merker.** 46419. Die Mistel auf der Fichte.
- Modry.** 46496. Morphologie der Kupressineenblüte.

Molz. 46533. Die durch *Chermes piceae* var. *Bourieri* auf *Abies nobilis* hervorgerufenen Triebspitzengallen.

Moon. 46557. An attack [on a Scots pine and larch plantation] by sawfly larvae [*Lophyrus rufus*].

Mori and Matsuda. 46567. Plants collected in Shanghai and Hangchow.

Murray. 46648. The Japanese larch [*Larix leptolepis*].

Nakai. 46679. Plantae Imagawaanae.

Nathorst. 46695. [*Antholithus Zeilleri* n. sp. mit noch erhaltenen Pollenkörnern aus den rhätischen Ablagerungen Schonens. *Palissya*, *Stachyotarus* und *Palacotarus*.]

Neger. 46706. Ein Infektionsversuch mit *Peridermium Strobi* von *Pinus monticola*.

————— 46707. Das Tannensterben in den sächsischen und anderen deutschen Mittelgebirgen.

Negri. 46710. Forme piemontesi del genere *Ephedra* L.

Neumann. 46725. Aus Leben, Sage und Geschichte der Eibe in allgemeinverständlicher Darstellung.

Norén. 46780. Zur Entwicklungsgeschichte des *Juniperus communis*.

————— 46781. Entwicklung von *Saxegothaea conspicua*.

Palibin. 46859. Flora der sarmatischen Ablagerungen der Krym und des Kaukasus.

————— 46860. Entdeckung von *Sequoia*-Resten auf West-Spitzbergen.

Pearson. 46932. South African cycads: their habitats, habits and associates.

————— 46934. *Welwitschia*.

Petunnikow, A. 47004. *Pinus sylvestris* L. conis aggregatis. (Russ.)

Pieper. 47031. Systematische Uebersicht der Phanerogamen. Leipzig, 1908.

Platen. 47065. Untersuchungen fossiler Hölzer aus dem Westen der Vereinigten Staaten von Nordamerika.

Przibram. 47157. Wiederaufnahme des Wachstums von Strünken der *Sequoia sempervirens* Endl.

Rehder. 47278. Neuere oder seltenere Gehölze.

Rein. 47299. Eine riesige Sumpfcypresse aus der rheinischen Braunkohle.

Reiss. 47310. Der Frankfurter Eibenbaum.

————— Fossile Hölzer aus Japan. Diss. Leipzig, 1907.

Reynvaan und Docters van Leeuwen. 47341. Die Galle von *Eriophyes psiluspis* auf *Taxus baccata* und der normale Vegetationspunkt dieser Pflanze.

Ribbentrop. 47343. Root disease in Scots pine on farm lands.

Robbins and Dodds. 47395. Distribution of conifers on the mesas.

Roloff. 47451. Die Eibe (*Taxus baccata* L.) in der Rheinprovinz.

Rywosch. Harzgänge in den Blättern der Gattung *Picea*.

Salfeld. 47562. *Ginkgo* und ihre ausgestorbenen Verwandten.

Samuelsson. 47583. *Pinus sylvestris* L. mit gelbweissen Jahrestrieben. (Schwedisch.)

Schelle. 47661. Die winterharten Nadelhölzer Mitteleuropas. Stuttgart, 1909.

Schild. 47682. Wachholder.

Schiller. 47686. Optische Untersuchungen von Bastfasern und Holzelementen.

Schuster. 47816. Kieselhölzer der Steinkohlenformation und des Rotliegenden aus der bayerischen Rheinpfalz.

Schwappach. 47824. Wert der verschiedenen Formen der *Douglas-Fichte*.

————— 47826. Deutsche und fremde Nadelhölzer in Schleswig-Holstein.

————— Die Kiefer. Neudamm, 1908.

Schwerin. 47842. Zwanzig neue Gehölzformen.

————— 47843. Doppelvariation.

————— 47845. *Ginkgo* oder *Ginkyo* ?

Seidlitz. 47886. Ein Reliktenwald von *Pinus maritima* im Zentrum des Kaukasischen Isthmus. (Russ.)

Seward. 47917. Jurassic plants from Caucasia and Turkestan. (Russ. and Engl.)

———— 47919. A collection of fossil plants from South Africa.

———— and **Leslie.** 47921. Permocarboniferous plants from Vereeniging (Transvaal).

Shaw. 47927. Anatomy of *Ginkgo biloba*.

Simpson. 47971. The Larch Aphis and blister.

Sobolev und Fomičev. 48007. Der Samenrtrag der Bestände und die Detailuntersuchung des Samenrtrages in einem Fichtenbestande des Lehrreviers „Ochtenskage.“ (Russ. mit deutsch. Rés.)

Somerville. 48023. Heredity and forestry. [The hereditary influence of altitude on the rate of growth of seedlings of the spruce, larch, etc.]

South and Compton. 48040. Anatomy of *Dioon edule*, Lindl.

Sperlich. 48049. Die optischen Verhältnisse in der oberseitigen Blatterpidermis tropischer Gelenkpflanzen.

Spitzenberg. Missgestaltungen des Wurzelsystems der Kiefer und über Kulturmethoden. Neudamm, 1908.

Spletstösser. 48071. Einfluss unserer Kulturmethoden auf das Absterben der Kiefer.

Sprecher. 48085. L'origine du système sécréteur du *Ginkgo biloba* L.

Stäger. 48115. Zur Verbreitungsbiologie der Eibe (*Taxus baccata*).

Stein. 48148. Zunahme des Chlorophyllpigmentes bei Koniferen.

Stiles. 48179. The anatomy of *Saxegothaca conspicua*, Lindl.

Stirling-Maxwell. 48181. The mountain pine.

Sudworth. 48241. A new species of juniper for Texas.

———— 48243. A new juniper for New Mexico (*Juniperus megalocarpa*).

Thomas. 48336. *Picea excelsa* Lk. lusus *cupressina*.

———— 48337. Die Tambacher Cypressenfichte.

Thonner. Die Blütenpflanzen Afrikas. Berlin, 1908.

Tison. 48366. Le nucelle stigmatifère et la pollinisation chez le *Saxegothaca conspicua*.

Tubeuf. 48478. Die Nadelschütte der Weymouthskiefer, ein Beitrag zur Kenntnis der Krankheiten der Exoten.

Udden. 48509. A cycad from the Upper Cretaceous in Maverick county Texas.

Vaupell. 48582. A botanical examination of the fossil wood found in layers of clay and sand in Denmark and, together with amber, cast up on the Danish coasts by the sea. (Danish.)

Vierhapper. 48600. Gefässpflanzen der Inseln Sokotra, Semhah und Abd el Kuri.

Voss. 48669. Coniferen-Nomenklatur-Tabelle.

Vouk. 48674. Laubfarbe und Chloroplastenbildung bei immergrünen Holzgewächsen.

Wessberge. Die wichtigsten Baumarten unserer städtischen Gartenanlagen. Aachen, 1908.

Wettstein. 48807. Vorkommen zweigeschlechtiger Infloreszenzen bei *Ephedra*.

Wieland. 48827. Historie fossil cycads.

———— 48828. Accelerated cone growth in *Pinus*.

———— 48829. American fossil cycads.

Wilhelm. 48848. Abweichung jüngerer Taumen vom Arthearakter.

———— 48849. Merkwürdiger Fichtengipfel.

Wimmenauer. 48868. Die Form des Kieferschaftes.

Woelke. 48914. Zur Abwehr und Bekämpfung der Schütte.

Wood. 48937. *Encephalartos Woodii*.

Young. 48980. The male gametophyte of *Dacrydium*.

Zederbauer. 49028. Variationsrichtungen der Nadelhölzer.

Zeiller. 49029. Flore fossile du bassin houiller et permien de Blanzay et du Creusot. Études des gîtes minéraux de la France. Paris, 1906.

————— Un tronc de *Cycadcoidea* dans l'infracrétacé américain.

Zimmermann. 49049. Tropische Nutzhölzer. III. Die japanische Ceder. (*Cryptomeria japonica*.)

————— 49053. Absterben des Nadelholzes in der Lüneburger Heide.

SYSTEMATIC.

General.

DALLA TORRE. 43703; ENGLER. 44100; FOMIN u. VORONOV. 44337; GOTHAN. 44660; HILL & DE FRAINE. 45132; HORWOOD. 45236; JANCHEN. 45328; KIRCHNER, LOEW u. SCHRÖTER. 45490; KLEIN. 45502; LINGELSHHEIM. 45929; MAYR. 46392; PIEPER. 47031; SCHWERIN. 47842, 43; THONNER. 48349; VIERHAPPER. 48600; WESSBERGE. 48797.

Special.

Abies [Coniferae]. AMMANN. 42625; CAVARA. 43438; GUINIER et MAIRE. 44788; HAYATA. 44945; JENČIĆ. 45346; MANGIN et HARIOT. 46269; MAUBLANC. 46377; MOLZ. 46533; NAKAI. 46679; VOUK. 48674; ZEDERBAUER. 49028.

Antholithus† [Coniferae? Cycadaceae?]. NATHORST. 46695.

Araucaria† [Coniferae]. BERRY. 42963; VOUK. 48674; ZEDERBAUER. 49028.

Araucariopitys n. gen. [Coniferae]. JEFFREY. 45340.

Araucarioxylon† [Coniferae]. PLATEN. 47065.

Araucarites† [Coniferae]. BERRY. 42963; ZEILLER. 49029.

Baiera† [Coniferae]. SEWARD. 47919.

Biota [Coniferae]. ZEDERBAUER. 49028.

Cedroxylon† [Coniferae]. REISS. 47311.

Cedrus [Coniferae]. SCHILLER. 47686; ZEDERBAUER. 49028.

Cephalotaxus [Coniferae]. ENGELHARDT. 44086; HAYATA. 44945; VOUK. 48674; ZEDERBAUER. 49028.

Ceratozamia [Cycadaceae]. DORETY. 43905; KANZEL. 45425.

Chamaecyparis [Coniferae]. BICKNELL. 43000; HAYATA. 44942, 45; ZEDERBAUER. 49028.

Coniferae. ARNOLD. 42688; BEISSNER. 42887; BOUGAULT et BOURDIER. 43152; BURGERSTEIN. 43348; CHRYSLER. 43515; CUTTING. 43692; GRAEBNER. 44671; HICKEL. 45096.97; HOYNINGEN-HUENE. 45260; MASTERS. 46342; MOON. 46557; ROBBINS & DODDS. 47395; SCHELLE. 47661; SCHWAPPACH. 47826; SOMERVILLE. 48023; STEIN. 48148; VOSS. 48669; ZIMMERMANN. 49053.

————— *v.* *Abies*, *Antholithus*, *Araucaria*, *Araucariopitys*, *Araucarioxylon*, *Araucarites*, *Baiera*, *Biota*, *Cedroxylon*, *Cedrus*, *Cephalotaxus*, *Chamaecyparis*, *Cryptomeria*, *Cunninghamia*, *Cupressoxylon*, *Cupressus*, *Daerydium*, *Dadoxylon*, *Dammara*, *Ginkgo*, *Gomphostrobus*, *Heyderia*, *Juniperus*, *Keteleeria*, *Larix*, *Libocedrus*, *Palaeotaxus*, *Phyllocladroxylon*, *Physematopitys*, *Picea*, *Piceoxylon*, *Pinites*, *Pinus*, *Pityoxylon*, *Podocarpoxylon*, *Podocarpus*, *Pseudotsuga*, *Saxegothea*, *Seiadopitys*, *Sequoia*, *Stachyotaxus*, *Stigmatodendron*, *Strobilites*, *Taiwania*, *Taxites*, *Taxodiexylon*, *Taxodium*, *Taxus*, *Thiyopsis*, *Thuya*, *Tsuga*, *Tumion*, *Walchia*.

Cordaiteae *v.* *Cordaites*.

Cordiates† [Cordaiteae]. SEWARD & LESLIE. 47921.

Cryptomeria [Coniferae]. BAYER. 42833; MORI and MATSUDA. 46567; VOUK. 48674; ZEDERBAUER. 49028; ZIMMERMANN. 49049.

Cunninghamia [Coniferae]. HAYATA. 44942, 43, 45; JEFFREY. 45342.

Cupressoxylon† [Coniferae]. REISS. 47311.

Cupressus [Coniferae]. BERRY. 42965; DUNN. 43980; LETH. 45839; REIN. 47299; THOMAS. 48337; ZEDERBAUER. 49028.

- Cycadaceae.** GREGORY. 44701; MALTE. 46349, 50; PEARSON. 46932; UDDEN. 48509; WIELAND. 48827, 29.
- *v.* Antholithus, Ceratozamia, Cycas, Dioon, Encephalartos, Stangeria, Zamia, Zamites.
- Cycadeoidea.**† ZEILLER. 49030.
- Cycas** [Cycadaceae]. KANZEL. 45425.
- Dacrydium** [Coniferae]. YOUNG. 48980.
- Dadoxylon** [Coniferae]. GOTHAN. 44661; SCHUSTER. 47816.
- Dammara** [Coniferae]. VOUK. 48674.
- Dioon** [Cycadaceae]. SOUTH & COMPTON. 48040.
- Encephalartos** [Cycadaceae]. KANZEL. 45425; WOOD. 48937.
- Ephedra** [Gnetaceae]. GRAHAM. 44680; LAND. 45741; NEGRI. 46710; WETTSTEIN. 48807.
- Ginkgo** [Coniferae]. MORI and MATSUDA. 46567; SALFELD. 47562; SCHWERIN. 47845; SHAW. 47927; SPRECHER. 48085.
- Gnetaceae** *v.* Ephedra, Gnetum, Welwitschia.
- Gnetum** [Gnetaceae]. ENGLER. 44092; HILL. 45130; SPERLICH. 48049; WETTSTEIN. 48807.
- Gomphostrobus**† [Coniferae]. SCHUSTER. 47817.
- Heyderia** [Coniferae]. COCKERELL. 43560.
- Juniperus** [Coniferae]. HAYATA. 44942, 43, 45; KÜMMERLE & NYÁRÁDY. 45668; LETH. 45839; MORI and MATSUDA. 46567; NAKAI. 46679; NORÉN. 46780; REHDER. 47278; SCHILD. 47682; SUDWORTH. 48241, 43; ZEDERBAUER. 49028.
- Keteleeria** [Coniferae]. HAYATA. 44942, 45.
- Larix** [Coniferae]. Gard. Chron., 43, (120); BURDON. 43343; FABRICIUS 44172; FRIEDRICH. 44399; HEWITT. 45090; HIMMELBAUR. 45170; MAC DOUGALL. 46188; MAXWELL. 46383; MURRAY. 46648; SIMPSON. 47971; ZEDERBAUER. 49028.
- Libocedrus** [Coniferae]. ENGELHARDT. 44086; HAYATA. 44945; ZEDERBAUER. 49028.
- Palaeotaxus**† [Coniferae]. NATHORST. 46695.
- Palissya.**† NATHORST. 46695.
- Phyllocladoxylon**† [Coniferae]. GOTHAN. 44661.
- Physematopitys**† [Coniferae]. PLATEN. 47065.
- Picea** [Coniferae]. BEISSNER. 42887; BERRY. 42961; BRENNER. 43203, 06; BUCALIONI e TRINCHIERI. 43364; FRIEDRICH. 44399; HAYATA. 44954; JENCIC. 45346; KEIN. 45437; KESSEBRING. 45460; LITVINOV. 45963; MAGNUS. 46215; MÁGOISY-DIETZ. 46210; MANZECK. 46277; NAKAI. 46679; RYWOSCH. 47548; SOBOLÉV und TOMIČEV. 48007; THOMAS. 48336; VOUK. 48674; WILHELM. 48849; ZEDERBAUER. 49028.
- Piceoxylon**† [Coniferae]. POTONIÉ. 47109.
- Pinites**† [Coniferae]. VAUPELL. 48582.
- Pinus** [Coniferae]. Lésn. žurn., St. Peterburg, 38, 1908, (767-768); ARGANGELI. 42668; BARTELS. 42813; BERNER. 42959; BLUMER. 43056; BOOTH. 43116; BRESE-WINIARY. 43211; COCKERELL. 43556, 60; COMBES. 43586; CUTTING. 43692; DENGLER. 43787; DOMIN. 43886; DUCKWORTH. 43969; ELGER. 44065; ENGELHARDT. 44086; FRIEDRICH. 44399; GOLESCO. 44628; HAYATA. 44942, 43, 45; HAYDON. 44946; HÜBNER. 45269; JACKSON. 45317; JEFFREY. 45341; JENŐI. 45346; JOLYET. 45368; KILLIUS. 45474; KÜMMERLE & NYÁRÁDY. 45668; LAUBERT. 45770; LEWIS. 45874; MENZEL. 46416; MERKER. 46419; NAKAI. 46679; NEGER. 46706, 07; PALIBIN. 46859; PETUNNIKOV. 47004; RIBBENTROP. 47343; SAMUELSSON. 47583; SCHILLER. 47686; SCHWAPACH. 47824, 27; SEIDLITZ. 47886; SPITZENBERG. 48067; SPLETSTÖSSER. 48071; STIRLING-MAXWELL. 48181; TUBEUF. 48478; VOUK. 48674; WIELAND. 48828; WILHELM. 48848; WIMMENAUER. 48868; WOELKE 48914; ZEDERBAUER. 49028.
- Pityoxylon**† [Coniferae]. PLATEN. 47065; REISS. 47311.

Podocarpylon† [Coniferae].
GOTHAN. 44661.

Podocarpus [Coniferae]. VOUK.
48674; ZEDERBAUER. 49028.

Pseudotsuga [Coniferae]. BERG.
42926; CROZIER. 43673; FRIEDRICH.
44399; HAYATA. 44945i; ZEDER-
BAUER. 49028.

Saxegothea [Coniferae]. NORÉN.
46781; STILES. 48179; TISON. 48366.

Schizolepis† [Incertae sedis].
SEWARD. 47917.

Seiadopitys [Coniferae]. ZEDER-
BAUER. 49028.

Sequoia [Coniferae]. PALIBIN. 46860;
PRZIBRAM. 47157; VOUK. 48674;
ZEDERBAUER; 49028.

Stachyotaxus† [Coniferae]. NATH-
ORST. 46695.

Stangeria [Cycadaceae]. KANZEL.
45425.

Stigmatodendron† [Coniferae].
SEWARD. 47919.

Strobilites† [Coniferae]. SEWARD.
47919.

Taiwania [Coniferae]. HAYATA.
44945.

Taxites† [Coniferae]. VAUPELL.
48582.

Taxodioxyton† [Coniferae]. PLATEN.
47065.

Taxodium [Coniferae]. KOEHNE.
45546; ZEDERBAUER. 49028.

Taxus [Coniferae]. BAENITZ. 42735;
BRAKENHOFF. 43176; BRÜNG. 43301;
HAYATA. 44945; KAHL. 45405;
KOLLMANN. 45568; NAKAI. 46679;
NEUMANN. 46725; REISS. 47310;
REYNVAAN u. DOCTERS VAN LEEUWEN.
47341; ROLOFF. 47451; STÄGER.
48115; VOUK. 48674; ZEDERBAUER.
49028.

Thujiopsis [Coniferae]. ZEDERBAUER.
49028.

Thuja [Coniferae]. LEWIS. 45874;
MODRY. 46496; NAKAI. 46679;
ZEDERBAUER. 49028.

Tsuga [Coniferae]. HAYATA. 44942,
45; ZEDERBAUER. 49028.

Tumion† [Coniferae]. BERRY.
42962.

Walchia† [Coniferae]. ZEILLER.
49029.

Welwitschia [Gnetaceae]. GREGORY.
44701; PEARSON. 46934.

Zamia [Cycadaceae]. KANZEL. 45425.

Zamites [Cycadaceae] SEWARD.
47917.

LIST OF NEW GENERA, SPECIES,
ETC.

ANTHOLITHUS† [Coniferae? Cycadaceae?].

----- *Zeilleri*. Nathorst. 46695.

ARAUCARIA [Coniferae].

----- *bladenensis*†. Berry. 42963.

----- *Jeffreyi*.† Berry. 42963.

ARAUCARIOPITYS gen. n. [Coniferae].
Jeffrey. 45340.

----- *americanum*. Jeffrey. 45340.

ARAUCARIOXYLON† [Coniferae].

----- *arizonicum* var. *noyatum*,
n. var. Platen. 47065.

ARAUCARITES† [Coniferae].

----- *Delafondi*. Zeiller.

----- *Zeilleri*. Berry. 42963.

BAIERA [Ginkgoales].

----- *moltensis*.† Seward.
47919.

CEDRONYLON† [Coniferae].

----- *inequale*. Reiss. 47311.

CEPHALOTAXUS [Coniferae].

----- *francofurtana*.† Kinkelin.
44086.

----- *Loossi*.† Kinkelin. 44086.

----- *rotundata*.† Kinkelin. 44086.

CHAMAECYPARIS [Coniferae].

----- *obtusata* f. *formosana* n. f.
Hayata. 44942.

CORDAITES †[Cordaiteae].

----- *Hilopi*. Seward & Leslie.
47921.

CUNNINGHAMIA [Coniferae].

----- *Konishii*. Hayata. 44942,
43.

CUPRESSOXYLON† [Coniferae].

----- *podocarpoides*. Reiss. 47311.

CUPRESSUS [Coniferae].

----- *Hodginsii*. Durm. 43980.

- DADOXYLON† [Coniferae].
 ——— *pseudoparenchymatosum*.
 Gothan. 44661.
 ——— *Schrollianum*. Schuster.
 47816.
- ENCEPHALANTOS [Cycadaceae].
 ——— *Woodii*. Hort. Gard.
 Chron., London. (Ser. 3),
 43. 1908. (257. suppl.
 Illustr.).
- GNETUM [Gnetaceae].
 ——— *Bachholzianum*. Engler.
 44092.
- GOMPHOSTROBUS [Coniferae].
 ——— *Reisi*. Schuster. 47817.
- HEYDERIA [Coniferae].
 ——— *coloradensis*. Cockerell.
 43560.
- JUNIPERUS [Coniferae].
 ——— *communis* var. *Jackii* n. var.
 Rehder. 47278.
 ——— *megacarpa*. Sudworth.
 48243.
 ——— *morrisonicola*. Hayata.
 44942. 43.
 ——— *Pinchoti*. Sudworth. 48241.
- KETELEERIA [Coniferae].
 ——— *formosana*. Hayata. 44942.
- LIBOCEDRUS [Coniferae].
 ——— *pliocanica*† Kinkelin.
 44086.
- PHYLLOCLADOXYLON [Coniferae].
 ——— *antarcticum*. Gothan. 44661.
- PHYSEMALOPTYS [Coniferae].
 ——— *Goepperti*† Platen. 47065.
- PICEA [Coniferae].
 ——— *cliffwoodensis*† Berry.
 42961.
 ——— *excelsa* f. *adnata* n. f. Beiss-
 ner. 42887.
 ——— *morrisonicola*. Hayata.
 44945.
- PICEOXYLON† [Coniferae].
 ——— *Pseudotsugae*. Potonié.
 47109.
- PINITES †[Coniferae].
 ——— *Bruzeli*. Vaupell. 48582.
 ——— *Fanicorum*. Vaupell. 48582.
 ——— *Fausbollianus*. Vaupell.
 48582.
 ——— *flucuosus*. Vaupell.
 ——— *Forchhammeri*. Vaupell.
 48582.
 ——— *maculatus*. Vaupell. 48582.
 ——— *sevarenicus*. Vaupell. 48582.
- PINITES †[Coniferae].
 ——— *tenuiporosus*. Vaupell.
 48582.
 ——— *Tvol*. Vaupell. 48582.
- PINUS [Coniferae].
 ——— *cylindrica*† Kinkelin. 44086.
 ——— *formosa*. Hayata. 44943.
 ——— *fusiformis*† Kinkelin.
 44086.
 ——— *latisquamosa*† Ldw. 44086.
 ——— *macrostrobilina*. Menzel.
 46416.
 ——— *Mastersiana*. Hayata.
 44942.
 ——— *morrisonicola*. Hayata.
 44942.
 ——— *Omorika* mit *Fassei* Midloch
 (pro var.). Domin.
 43886.
 ——— *sarmatica*† Palibin. 46859.
 ——— *Stellwagi*† Kinkelin.
 44086.
 ——— *Sturgisi*. Cockerell. 43556.
 ——— *Timleri*† Kinkelin. 44086.
 ——— *Whecleri*. Cockerell. 43560.
- PITYOXYLON† [Coniferae].
 ——— *annulatum*. Platen. 47065.
 ——— *Jimboi*. Reiss. 47311.
 ——— *Vateri*. Platen. 47065.
- PODOCARPOXYLON† [Coniferae].
 ——— *aparenchymatosum*. Gothan.
 44661.
- SCHIZOLEPIS† [Incertae sedis].
 ——— *Moelleri*. Seward. 47917.
- STIGMATODENDRON [Coniferae].
 ——— *dubium*† Seward. 47919.
- STROBILITES† [Coniferae].
 ——— *lurus*. Seward. 47919.
- TAXITES† [Coniferae].
 ——— *Zobelliana* n. comb. Vaupell.
 48582.
- TAXODIOXYLON† [Coniferae].
 ——— *Credneri*. Platen. 47065.
- TSUGA [Coniferae].
 ——— *formosana*. Hayata. 44942.
- TUMION† [Coniferae].
 ——— *carolinianum*. Berry. 42962.
- WALCHIA [Coniferae].
 ——— *Scheineri*† Zeiller. 49029.
- ZAMITES† [Cycadaceae].
 ——— *Weberi*. Seward. 47917.

6600 PTERIDOSPERMS AND
CYCADOPILICES.

TITLES.

Arber. 42663. A new Pteridosperm possessing the *Sphenopteris* type of foliage. [n. sp.]

Bertrand. 42970. Les caractéristiques du genre *Cardiocarpus*, d'après les graines silicifiées étudiées par Ad. Brongniart et B. Renault.

———— La spécification des *Cardiocarpus* de la collection Renault.

———— 42972. *Taxospermum angulosum*.

———— 42973. Les caractéristiques du *Cycadinocarpus angustodunensis*.

Grand'Eury. 44682. Sur les organes et le mode de végétation des Névroptéridées et autres Pteridospermes.

Kubart. 45657. Pflanzenversteinerungen enthaltende Knollen aus dem Ostrau-Karwiner Kohlenbecken.

Oliver. 46804. Structure and affinities of *Physostoma elegans* (Williamson), a pteridospermous seed from the coal measures.

Scott. Studies in fossil botany. Ed. II. Vol. i. Pteridophyta. London, 1908.

Zalësskij. 49023. Fossile Pflanzen aus der Gruppe Cycadofilicos. (Russ.)

Zeiller. Flore fossile du bassin houiller et permien de Blanzay et du Creusot. Gîtes minéraux de la France. Paris, 1906.

SYSTEMATIC.

General.

GRAND 'EURY. 44682; SCOTT. 47855; ZALËSSKIJ.

Special.

Alethopteris† [Cycadofilices]. ZEILLER. 49029.

Callipteris† [Cycadofilices]. ZEILLER. 49029.

Cardiocarpus.† BERTRAND. 42970, 71.

Carpolithus.† ARBER. 42663.

Cycadinocarpus.† BERTRAND. 42973.

Heterangium† [Lyginodendraceae]. KUBART. W45657.

Lyginodendron† [Lyginodendraceae]. KUBART. 45657.

Physostoma† [Pteridospermeae]. OLIVER. 46804.

Taxospermum.† BERTRAND. 42972.

LIST OF NEW GENERA, SPECIES,
Etc.

ALETHOPTERIS† [Cycadofilices].

———— *Costei*. Zeiller. 49029.

———— *minuta*. Zeiller. 49029.

CALLIPTERIS† [Cycadofilices].

———— *Raymondii*. Zeiller. 49029.

CARPOLITHUS.†

———— *Nathorsti*. Arber. 42663.

6700 VASCULAR CRYPTOGRAMS.

TITLES.

The Student's Columns. Botany [Vascular cryptogams]. Pharm. J., London, (Ser. 4). 27, 1908, (37).

Alderwerelt van Rosenburgh. 42609, 10. New or interesting Malayan Ferns.

———— Malayan Ferns. Handbook to the determination of the Ferns of the Malayan Islands (incl. those of the Malay Peninsula, the Philippines and New Guinea). Batavia, 1909.

Arber and Thomas. 42666. Structure of *Sigillaria scutellata*. Brongn., and other Eusigillarian stems, in comparison with those of other palaeozoic Lycopods.

Bacon. 42734. The discovery of *Cryptogramma Stelleri* in Maine.

Bäsecke. 42738. Physiologische Scheiden der Aehsen und Wedel der Filicinae, sowie über den Ersatz des Korkes bei dieser Pflanzengruppe.

Beddome. 42857. Indian Ferns.

Benedict. 42903. A descriptive key to *Ophioglossum* in the United States.

———— 42903. A descriptive key to *Botrychium* in North America: Group of *B. lanceolatum*.

- Benson.** 42922. The sporangio-phore—a unit of structure in the Pteridophyta.
- Berry.** 42961. The flora of the Cliffwood clays.
- Bertrand.** 42975. Caractéristiques de la trace foliaire dans les genres *Gyropteris* et *Tubicaulis*.
- 42976. Les stipes de *Clepsydropsis*.
- 42977. Les affinités des Zygoptéridées.
- Binford.** 43010. The development of the sporangium of *Lygodium*.
- Blatter.** 43030. The ferns of the Bombay Presidency.
- 43031. Ceylon ferns in the Bombay Natural History Society's Herbarium.
- Bonnier.** 43108. Comparaison des Muscinées et des Cryptogames vasculaires.
- Boodle.** 43111. Production of dwarf male prothalli in sporangia of *Todea*.
- Bornmüller.** 43127. Florula Lydiae.
- Boule.** 43154. Sur l'existence d'une faune et d'une flore permienne à Madagascar.
- Bower.** 43163. The embryology of Pteridophytes.
- 43164. *Ophioglossum simplex*, Ridley.
- Bradshaw.** 43174. Development of the male fern, *Aspidium Filix-mas*.
- Brick.** 43219. Sind die eingeführten Pflanzen von *Selaginella lepidophylla* tot oder lebendig?
- Brockmeier, et alii.** 43271. Flora des Vereinsgebietes. [Rheinland-Westfalen].
- Browne.** 43295. The phylogeny and inter-relationships of the Pteridophyta.
- Bruchmann.** 43298. Das Prothallium von *Lycopodium complanatum* L.
- 43299. Vom Prothallium der grossen Spore und von der Keimentwicklung einiger *Selaginella*-Arten.
- Burgerstein.** 43346. Einfluss des Lichtes verschiedener Brechbarkeit auf die Bildung von Farn-Prothallien.
- Campbell.** 43397. Symbiosis in fern prothallia.
- 43400. The prothallium of *Kaulfussia* and *Gleichenia*.
- Carpentier.** 43424. Inflorescences de *Crossotheca* trouvées dans le bassin bouillier du Nord.
- Chauveaud.** 43482. De la présence fréquente de l'*Ophioglossum vulgatum* dans les prairies de la Charente.
- Chevalier.** 43492. Novitates florae africanæ.
- Christ.** 43507. *Polystichum (Cytomium) Balansæ* sp. n.
- 43508. Filices Chinae occidentalis auspiciis James Veitch et Sons a E. H. Wilson 1903 et 1904 collectæ.
- 43509. Filices Esquirolianae.
- 43510. Filices Cavalierianae.
- 43511. Filices coreanae novae.
- 43512. *Spicilegium filicum Philippinensium novarum aut imperfecte cognitarum*.
- Clute.** 43543. The round-leaved filmy fern, *Trichomanes reniforme*.
- 43544. *Asplenium pinatifidum* in Connecticut.
- 43545. Rare forms of ferns. 2. A cut-leaved cinnamon fern. 4. A bipinnatifid Christmas fern.
- 43546. A check list of the North American fernworts.
- 43548. The Boston fern and its sports.
- Cockerell, Theodore] D[ru] A[li-son].** 43560. The fossil flora of Florissant, Colorado.
- Conard.** 43587. Homology of tissues in ferns.
- Copeland** 43601. A new *Polypodium* and two varieties.
- 43602. New or interesting Philippine ferns.
- 43603. Ferns of southern China.

- Copeland.** 43604. A revision of the Philippine species of *Athyrium*.
- 43605. Fern genera new to the Philippines. [*Balantium* and *Brainca*].
- Diels.** 43828. Die Baumfarne, ihre Gestaltung und ihre Lebensbedingungen.
- Douvillé et Zeiller.** 43916. Sur le terrain houiller du Sud oranais.
- Dowell.** 43917. New ferns described as hybrids in the genus *Dryopteris*.
- Druce.** List of British plants. Oxford, 1908.
- Druery.** 43953. *Polypodium vulgare* var. *cornubiense* (syn. *elegantissimum*). [An example of variation.]
- Dubianskij und Čirvinskij.** Ein paläophytologischer Fund in der Nähe der Station Lars auf dem grusischen Militärwege im Kaukasus. (Russ. u. deutsch.)
- Eaton.** 44007. Nomenclatorial changes in *Isoetes*.
- Engler.** Die Pflanzenwelt Afrikas insbesondere seiner tropischen Gebiete. Bd. II. Charakterpflanzen Afrikas (insbesondere des tropischen). Die Familien der afrikanischen Pflanzenwelt und ihre Bedeutung in derselben. I. Die Pteridophyten, Gymnospermen und monokotyledonen Angiospermen. Leipzig, 1908.
- Fiet.** 44256. Die Platycerien oder Geweihfarne.
- Fomin.** 44334. Nouvelles espèces de fougères du Caucase. (Russ.).
- and **Voronov.** Handbuch zum Bestimmen der Pflanzen des Kaukasus und der Krim. Lief. I. (Russ.). Tiflis. 1907.
- Freiberg.** 44381. Drei neue Bürger der rheinischen Flora.
- Friren.** 44411. Fougères de la Lorraine.
- Fritel et Viguiet.** 44415. Tubercules et tiges fossiles d'*Equisetum*.
- Gillot et Durafour.** 44590. Répartition topographique du *Pteris aquilina* dans la vallée de la Valserine.
- Goiran.** 44617. Pteridophytae. (agri Veionensis).
- (M-6590)
- Gordon.** 44640. Prothallus of *Lepidodendron Veltheimianum*.
- 44641. *Lepidophloios Scottii*, a new species from the calciferous sandstone series at Pettycur, Fife.
- Greshoff.** 44705. Présence transitoire de l'acide cyanhydrique dans des fougères. (Hollandais.)
- Gwynne-Vaughan.** 44798. The real nature of the so-called tracheids of ferns.
- 44799. The real nature of the tracheae in the ferns.
- 44800. Origin of the adaxially-curved leaf-trace in the Filicales.
- Halácsy.** Supplementum conspectus florae Graecae. Lipsiae, 1908.
- Halle.** 44845. Die mesozoischen Equisetales Schwedens.
- Handel-Mazzetti.** 44866. Bemerkenswerte Phanerogamen aus Tirol.
- Hayata.** 44945. Flora montana Formosae.
- Herter.** 45070. *Lycopodium Haeckelii* nov. spec.
- *Lycopodium*. Untergattung *Urostachys*. Tl. I (Abschnitt I-VI). Diss. Berlin, 1908.
- Hieronymus.** 45106. Plantae Stübelianae Pteridophyta. Von Dr. Alfons Stübel auf seinen Reisen nach Südamerika, besonders in Columbien Ecuador, Peru und Bolivien, gesammelte Pteridophyten (Gefässkryptogamen).
- Hopkins.** 45224. The fern flora of Ohio.
- Huter.** 45290. Herbarstudien.
- Janchen.** Die europäischen Gattungen der Farn- und Blütenpflanzen nach dem Wettsteinischen System geordnet. Wien, 1908.
- Kawakami.** 45433. Plants of Agincourt Islands. (Japanese.)
- Kidston.** 45464. A new species of *Dineuron* and of *Botryopteris* from Pettycur, Fife.
- and **Gwynne-Vaughan.** 45465. The fossil Osmundaceae.

Kirk. 45492. New stations for ferns in Vermont.

Kümmerle und Nyárády. 45668. Additamenta ad Floram Litoris Hungarico-Croaticae, Dalmatici et Istrii. (Hungarice et latine.)

Lachmann. 45727. Origine et développement des racines et des radicules du *Ceratopteris thalictroides*.

Lagerberg. 45733. Die Gamophyten einiger schwedischer Farne.

Lang. 45749. Morphology of the cone of *Lycopodium cernuum* and its bearing on the affinities of *Spenerites*.

Lauterbach. 45775. Flora der Samoa-Inseln.

Léveillé. 45855. Présence de l'*Azolla caroliniana* en Chine.

————— 45856. Flore de la Mayenne.

————— 45857. Notes floristiques.

Lignier. 45884. L'origine des sphénophyllées.

Maak. 46176. Seltene Farne des Harzes.

McNicol. 46207. Cavity parenchyma and tyloses in ferns.

Maxon. 46382. Tropical American ferns.

Möbius. Kryptogamen, Algen, Pilze, Flechten, Moose und Farnpflanzen. Leipzig, 1908.

Mori and Madsuda. 46567. Plants collected in Shanghai and Hangchow.

Nakai. 46683. Plants collected at Mt. Matiryōng.

Nathorst. 46695. Paläobotanische Mitteilungen. 3. *Lycostrobus Scotti*, eine grosse Sporophyllähre aus den rhätischen Ablagerungen Schonens. 5. *Nathorstia* Heer.

Palm. 46872. *Scolopendrium vulgare* Sm. in Halland. (Swedish.)

Palmer. 46874. Rare local ferns.

Paulin. 46915. Die Farne Krains.

Pelourde. 46949. Nouveau type de pétiole de Fougère fossile.

————— 46950. Position systématique des plantes fossiles appelées *Psaronius*, *Psaroniocalyon*, *Caulopteris*.

Perrin. 46971. Influence des conditions extérieures sur le développement et la sexualité des prothalles de Poly-podiées.

Pfeiffer. 47014. Differentiation of sporocarps in *Azolla*.

Pieper und Schmidt. 47032. Neue Ergebnisse der Erforschung der Hamburger Flora.

Poyser. 47116. *Isoetes saccharata* in the Delaware river.

[**Preuss.**] 47134. Systematisches Verzeichnis der in der Tuchler Heide vorkommenden Pteridophyten und Phanerogamen.

Ramme. Zur Anatomie und Physiologie von *Actiniopteris radiata* mit besonderer Berücksichtigung des Einrollungsmechanismus. Diss. Kiel, 1908.

Rechinger. 47256. Plantae novae pacificae.

Rénier. 47325. Origine raméale des eicatrices ulodendroïdes du *Bothrodendron punctatum*.

Robertson. 47396. Southern station for *Botrychium simplex*.

Robinson. 47399. Vascular plants of the north-eastern United States.

Rosenstock. 47471. Filices novae.

————— 47472. Filices novoguineenses novae.

————— 47473. Filices novae a Dr^e O. Buchtien in Bolivia collectae.

Salfeld. 47561. Ein neues fossiles Farnkraut aus dem Solnhofer lithographischen Schiefer.

Saxelby. 47626. The origin of the roots in *Lycopodium Selago*.

Schaffner. 47639. Air cavities of *Equisetum* as water reservoirs.

Schenck. 47665. Phylogenie der Archegoniaten und der Characeen.

Schube. 47787. Ergebnisse der Durchforschung der schlesischen Gefässpflanzenwelt.

Scott, D. H. Studies in fossil botany. Ed. II. Vol. I. Pteridophyta. London, 1908.

Scott. 47858. *Bensonites fusiformis*, [D. H. Scott], sp. nov., a fossil associated with *Stauropteris burntislandica*.

P. Bertrand, and on the sporangia of the latter.

Seward. 47917. Jurassic plants from Caucasia and Turkestan. (Russ. and Engl.)

————— 47918. Fossil plants from South Africa: a correction [of the locality of *Phyllothea Whaitsi*].

————— 47919. A Collection of fossil plants from South Africa.

————— and **Leslie.** 47921. Permian-Carboniferous plants from Vereeniging (Transvaal).

Sperlich. 48051. Zur Entwicklungsgeschichte der Stolonen von *Nephrolepis*.

Stiles. 48178. Branched cone of *Equisetum maximum*, Lam.

Sykes. 48269. The anatomy and morphology of *Tmesipteris*.

————— 48271. An abnormality found in *Psilotum triquetrum*.

————— 48274. Morphology of the sporangium-bearing organs of the Lycopodeaceae.

Tansley. 48299. Evolution of the filicinean vascular system.

Trundy. 48445. Fairy rings of *Lycopodium sabiniaefolium* in Maine.

Voronov. 48657. *Adiantum Capillus Veneris* L. (Russ.)

————— 48658. *Polystichum lobatum* Presl var. *auriculatum* Luerss. (Russ.)

————— 48663. *Nephrodium Filix mas* Rich. var. *paleucum* Hook. (Russ.)

Walter. 48720. *Aspidium aculeatum* Swartz, ein neuer Farn in den Vogesen.

————— 48721. Die Farnpflanzen der Umgebung von Zabehin.

Watson. 48741. Cone of *Bothrodendron mundum*.

Weiss. 48779. A *Stigmaria* with centripetal wood.

————— 48780. Morphology of *Stigmaria* and of its appendages in comparison with recent Lycopodiales.

White. 48816. A remarkable fossil tree trunk from the Middle Devonian of New York.

(M-6590)

Worthington. 48948. Proliferation in ferns.

Yamanouchi 48970. Sporogenesis in *Nephrodium*.

————— 48971. Spermatogenesis, oogenesis and fertilization in *Nephrodium*.

————— 48972. Apogamy in *Nephrodium*.

Zalésskij. 49024. Végétaux fossiles du terrain carbonifère du bassin du Donetz. II. Etude sur la structure anatomique d'un *Lepidostrobos*. (Russ.)

Zeiller. Flore fossile du bassin houiller et permien du Blanzky et du Creusot. Gites minéraux de la France. Paris, 1906.

Zinger. 49057. *Equisetum arvense* L. var. *campestre* C. F. Schultz. (Russ.)

SYSTEMATIC.

General.

BEDDOME. 42857; BENSON. 42922; BLATTER. 43030, 31; BONNIER. 43108; BORNMÜLLER. 43127; BOWER. 43163; BROCKMEIER *et alii*. 43271; BROWNE. 43295; BURGERSTEIN. 43346; CAMPBELL. 43397; CLUTE. 43546; CONARD. 43587; DIELS. 43828; DOUVILLÉ et ZEILLER. 43916; ENGLER. 44100; FOMIN u. VORONOV. 44337; FREIBERG. 44381; FRIREN. 44411; GOIRAN. 44617; GWYNNE-VAUGHAN. 44798, 99; HALÁCSY. 44837; HOPKINS. 45224; JANCHEN. 45328; KAWAKAMI. 45433; KIRK. 45492; LAGERBERG. 45733; LÉVEILLÉ. 45856, 57; MAAK. 46176; McNICOL. 46207; MÖBIUS. 46502; PALMER. 46874; PAULIN. 46915; PELOURDE. 46950; PIÉPER u. SCHMIDT. 47032; PREUSS. 47134; SCHENCK. 47665; SCHUBE. 47787; TANSLEY. 48299.

Special.

Acrostichum [Polypodiaceae]. ALDERWERELT VAN ROSENBURGH. 42610.

Actiniopteris [Polypodiaceae]. RAMME. 47213.

Adiantopsis [Polypodiaceae]. MAXON. 46382.

Adiantum [Polypodiaceae]. ALDERWERELT VAN ROSENBURGH. 42609, 11;

- CHEVALIER. 43492; CHRIST. 43510; ROSENSTOCK. 47473; VORONOV. 48657.
- Allantodia** [Polypodiaceae]. CHRIST. 43510.
- Alsophila** [Cyatheaceae]. ALDERWERELT VAN ROSENBURGH. 42609, 11; CHRIST. 43508; ROSENSTOCK. 47471, 72.
- Ananthacorus** n. gen. [Polypodiaceae]. MAXON. 46382.
- Aneimia** [Schizaceae]. COCKERELL. 43560.
- Antrophyum** [Polypodiaceae]. ALDERWERELT VAN ROSENBURGH. 42609.
- Aphlebia**† [Filices]. POTONIÉ. 47109; ZEILLER. 49029.
- Archaeosigillaria** [Protolopodiaceae n. fam.]. WHITE. 48816.
- Aspidium** [Polypodiaceae]. ALDERWERELT V. ROSENBURGH. 42611; BRADSHAW. 43174; CHRIST. 43508, 10; ROBINSON. 47399; ROSENSTOCK. 47471; WALTER. 48720;
- Asplenium** [Polypodiaceae]. ALDERWERELT V. ROSENBURGH. 42611; CLUTE. 43544; COPELAND. 43602, 03; FOMIN. 44334; HAYATA. 44945; HIERONYMUS. 45106; HUTER. 45290; KÜMMERLE. 45668; MAXON. 46382; ROBINSON. 47399; ROSENSTOCK. 47471-73.
- Asterophyllites**† [Filices]. SCHUSTER. 47817.
- Athyrium** [Polypodiaceae]. ALDERWERELT VAN ROSENBURGH. 42610, 11; CHRIST. 43508, 11, 12; COPELAND. 43603, 04.
- Azolla** [Rhizocarpaceae]. LÉVEILLÉ. 45855; PFEIFFER. 47014.
- [**Balantium**] [Polypodiaceae]. COPELAND. 43605.
- Blechnum** [Polypodiaceae]. HIERONYMUS. 45106; ROSENSTOCK. 47473.
- Bothrodendron**† [Lycopodiales]. RENIER. 47325; WATSON. 48741.
- Botrychioxylon** n. gen. [Filicales]. SCOTT. 47855.
- Botrychium** [Ophioglossaceae]. BENEDICT. 42903; ROBERTSON. 47396.
- Botryopteris**† [Filices]. KIDSTON. 45164.
- Callipteris**† [Filices]. POTONIÉ. 47109.
- Caulopteris**† [Filices]. ZEILLER. 49029.
- Ceratopteris** [Polypodiaceae]. LACHMANN. 45727.
- Ceropteris** [Polypodiaceae]. ALDERWERELT V. ROSENBURGH. 42611.
- Cheilanthes** [Polypodiaceae]. ALDERWERELT V. ROSENBURGH. 42611; CHRIST. 43508; MAXON. 46382.
- Cibotium** [Cyatheaceae]. ALDERWERELT V. ROSENBURGH. 42611.
- Cladophlebis**† [Osmundaceae?]. SEWARD. 47917, 19.
- Clepsydropsis**† [Filices]. BERTRAND. 42976.
- Coniogramme** [Polypodiaceae]. HAYATA. 44945.
- Crossothea**† [Filices]. CARPENTIER. 43424.
- Cryptogramma** [Polypodiaceae]. BACON, W. L. 42734.
- Cyathea** [Cyatheaceae]. CHRIST. 43512; ROSENSTOCK. 47472.
- Cyatheaceae** v. *Alsophila*, *Cibotium*, *Cyathea*.
- Cyclopeltis** [Polypodiaceae]. ALDERWERELT V. ROSENBURGH. 42611.
- Cyclophorus** [Polypodiaceae]. ALDERWERELT VAN ROSENBURGH. 42610, 11.
- Cyclopteris**† [Filices]. SCHUSTER. 47817.
- Cyrtomium** [Polypodiaceae]. CHRIST. 43510.
- Davallia** [Polypodiaceae]. ALDERWERELT V. ROSENBURGH. 42611; ROSENSTOCK. 47472.
- Davallodes** n. gen. [Polypodiaceae]. COPELAND. 43602.
- Dennstaedtia** [Polypodiaceae]. COPELAND. 43602.
- Desmopteris**† [Filices]. POTONIÉ. 47109.
- Dictyopteris** [Polypodiaceae]. ALDERWERELT V. ROSENBURGH. 42611.
- Didymochlaena** [Polypodiaceae]. ROSENSTOCK. 47472.

- Dineuron**† [Filices]. KIDSTON. 45464.
- Diplazium** [Polypodiaceae]. ALDERWERELT v. ROSENBURGH. 42611; CHRIST. 43508; HIERONYMUS. 45106; MAXON. 46382; ROSENSTOCK. 47472, 73.
- Doryopteris** [Polypodiaceae]. CHRIST. 43508.
- Drynaria** [Polypodiaceae]. ALDERWERELT v. ROSENBURGH. 42610, 11; COPELAND. 43602.
- Dryopteris** [Polypodiaceae]. ALDERWERELT v. ROSENBURGH. 42610, 11; CHEVALIER. 43492; CHRIST. 43511; COCKERELL. 43560; COPELAND. 43603; DOWELL. 43917; DRUCE. 43946; MAXON. 46382; ROSENSTOCK. 47473.
- Elaphoglossum** [Polypodiaceae]. ALDERWERELT v. ROSENBURGH. 42611; CHRIST. 43512; LAUTERBACH. 45775; MAXON. 46382.
- Equisetaceae** v. *Equisetites*, *Equisetum*, *Neocalamites*, *Phyllothea*.
- Equisetites**† [Equisetaceae]. HALLE. 44845; SEWARD. 47917.
- Equisetum** [Equisetaceae]. FRITEL et VIGUIER. 44415; HUTER. 45290; SCHAFFNER. 47639; STILES. 48178; ZINGER. 49057.
- Fadyenia** [Polypodiaceae]. MAXON. 46382.
- Filicales** v. *Botrychioxylon*, *Pteridotheca*, *Thinnfeldia*, *Ungeria*.
- Filicineae**. BÄSECKE. 42738; WALTER. 48721.
- Filices**.† BOULE. 43154; GWYNNE-VAUGHAN and KIDSTON; 44800; PELOURDE. 46949.
- v. *Aphlebia*, *Asterophyllites*, *Botryopteris*, *Callipteris*, *Caulopteris*, *Clepsydropsis*, *Crossotheca*, *Cyclopteris*, *Desmopteris*, *Dineuron*, *Glossopteris*, *Gyropteris*, *Heterofilicites*, *Odontopteris*, *Ovopteris*, *Pecopteris*, *Tubicaulis*, *Ulvopteris*.
- Gleichenia** [Gleicheniaceae]. CAMPBELL. 43400; ROSENSTOCK. 47472, 73.
- Gleicheniaceae** v. *Gleichenia*.
- Glossopteris**† [Filices]. SEWARD and LESLIE. 47921.
- Goniophlebium** [Polypodiaceae]. MAXON. 46382.
- Gyropteris**† [Filices]. BERTRAND. 42975.
- Hemionitis** [Polypodiaceae]. ALDERWERELT v. ROSENBURGH. 42611.
- Hermipteris** n. gen. [Polypodiaceae]. ROSENSTOCK. 47472.
- Heterofilicites**† n. gen. [Filices]. BERRY. 42961.
- Holodictyum** n. gen. [Polypodiaceae]. MAXON. 46382.
- Humata** [Polypodiaceae]. ALDERWERELT v. ROSENBURGH. 42611; CHRIST. 43512.
- Hymenophyllaceae** v. *Hymenophyllum*, *Trichomanes*.
- Hymenophyllum** [Hymenophyllaceae]. CHRIST. 43508, 10, 12; ROSENSTOCK. 47471-73.
- Hymenolepis** [Polypodiaceae]. ALDERWERELT v. ROSENBURGH. 42611.
- Hypolepis** [Polypodiaceae]. CHRIST. 43512.
- Isoetes** [Selaginellaceae]. EATON. 44007; POYSER, W. A. 47116.
- Kaulfussia** [Marattiaceae]. CAMPBELL. 43400.
- Lepidodendron**† [Lycopodiales]. GORDON. 44640; SEWARD and LESLIE. 47921.
- Lepidophloios**† [Lycopodiales]. GORDON. 44641.
- Lepidostrobus**† [Lycopodiales]. ZALESSKIJ. 49024.
- Leptochilus** [Polypodiaceae]. ALDERWERELT v. ROSENBURGH. 42611; COPELAND. 43602.
- Leptolepia** [Polypodiaceae]. ALDERWERELT v. ROSENBURGH. 42611.
- Lindsaya** [Polypodiaceae]. ALDERWERELT v. ROSENBURGH. 42611; ROSENSTOCK. 47472.
- Lomagramma** [Polypodiaceae]. COPELAND. 43602.
- Lomaria** [Polypodiaceae]. ALDERWERELT v. ROSENBURGH. 42611.
- Loxogramme** [Polypodiaceae]. COPELAND. 43602.
- Lycopodiaceae**. SYKES. 48274.
- v. *Lycopodium*, *Psilotum*, *Selaginellites*, *Tmesipteris*.

Lycopodiales v. *Bothrodendron*, *Lepidodendron*, *Lepidophloios*, *Lepidostrobos*, *Lycostrobos*, *Sigillaria*, *Spencerites*, *Stigmaria*, *Syringodendron*.

Lycopodium [Lycopodiaceae]. BRUCHMANN. 43298; CHRIST. 43508; HAYATA. 44945; HERTER. 45070, 71; LANG. 45749; ROSENSTOCK. 47473; SAXELBY. 47626; TRUNDY. 48445.

†**Lycostrobos** n. gen. [Lycopodiales]. NATHORST. 46695.

Lygodium [Schizaceae]. ALDERWERELT v. ROSENBURGH. 42611; BINFORD. 43010; COPELAND. 43602.

Marattia [Marattiaceae]. ROSENSTOCK. 47472.

Marattiaceae v. *Kaulfussia*, *Marattia*.

Marsilea [Rhizocarpeae]. CHRIST. 43512; MORI and MATSUDA. 46567.

Mesochlaena [Polypodiaceae]. ALDERWERELT v. ROSENBURGH. 42611.

Microlepia [Polypodiaceae]. ALDERWERELT v. ROSENBURGH. 42611; CHRIST. 43512.

Monogramma [Polypodiaceae]. ALDERWERELT v. ROSENBURGH. 42611.

Nathorstia†. NATHORST. 46695.

Neocalamites† n. gen. [Equisetaceae]. HALLE. 44845.

Nephrodium [Polypodiaceae]. FOMIN. 44334; VORONOV. 48663; YAMANOUCHI. 48970-72.

Nephrolepis [Polypodiaceae]. ALDERWERELT v. ROSENBURGH. 42610, 11; CHRIST. 43512; CLUTE. 43548; SPERLICH. 48051.

Notochlaena [Polypodiaceae]. ROSENSTOCK. 47471, 73.

Odontopteris† [Filices]. SCHUSTER. 47817; SEWARD. 47919.

Odontosoria [Polypodiaceae]. ALDERWERELT v. ROSENBURGH. 42610; HIERONYMUS. 45106.

Oleandra [Polypodiaceae]. COPELAND. 43602; ROSENSTOCK. 47472.

Onoclea [Polypodiaceae]. COCKERELL. 43560.

Ophioglossaceae v. *Botrychium*, *Ophioglossum*.

Ophioglossum [Ophioglossaceae]. ALDERWERELT v. ROSENBURGH. 42610, 11; BENEDICT. 42903; BOWER. 43164; CHAUVEAUD. 43482; KÜMMERLE & NYÁRÁDY. 45668.

Osmunda [Osmundaceae]. CHRIST. 43511; CLUTE. 43545.

Osmundaceae v. *Cladophlebis*, *Osmunda*, *Todea*, *Zalasskya*.

Ovopteris† [Filices]. POTONIÉ. 47109.

Paesia [Polypodiaceae]. CHRIST. 43512.

Pecopteris† [Filices]. SCHUSTER. 47817.

Pellaea [Polypodiaceae]. COCKERELL. 43560; MAXON. 46382.

Pessopteris n. nom. [Polypodiaceae]. MAXON. 46382.

Phegopteris [Polypodiaceae]. ALDERWERELT v. ROSENBURGH. 42610, 11; COCKERELL. 43560.

Phyllitis [Polypodiaceae]. ALDERWERELT v. ROSENBURGH. 42610.

Phyllothea† [Equisetaceae]. SEWARD. 47918.

Phymatodes [Polypodiaceae]. MAXON. 46382.

Plagiogyria [Polypodiaceae]. COPELAND. 43603; HAYATA. 44945.

Platyterium [Polypodiaceae]. FIET. 44256.

Pleocnemia [Polypodiaceae]. ALDERWERELT v. ROSENBURGH. 42611.

Polypodiaceae. PERRIN. 46971.

———— v. *Acrostichum*, *Actinopteris*, *Adiantopsis*, *Adiantum*, *Allantodia*, *Ananthacorus*, *Antrophyum*, *Aspidium*, *Asplenium*, *Athyrium*, *Balanium*, *Blechnum*, *Ceratopteris*, *Ceropteris*, *Cheilanthes*, *Coniogramme*, *Cryptogramma*, *Cyclopettis*, *Cyclophorus*, *Cyrtomium*, *Davallia*, *Davallodes*, *Dennstaedtia*, *Dietyopteris*, *Didymochlaena*, *Diplazium*, *Doryopteris*, *Drynaria*, *Dryopteris*, *Elaphoglossum*, *Fadyenia*, *Goniophlebium*, *Hemionitis*, *Hermippteris*, *Holodietyum*, *Humata*, *Hymenolepis*, *Hypolepis*, *Leptochilus*, *Leptolepia*, *Lindsaya*, *Lomagramma*, *Lomaria*, *Loxogramme*, *Mesochlaena*, *Microlepia*, *Monogramma*, *Nephro-*

- dium, *Nephrolepis*, *Notochlaena*, *Odontosoria*, *Oleandra*, *Onoclea*, *Paesia*, *Pellaea*, *Pessopteris*, *Phegopteris*, *Phyllitis*, *Phymatodes*, *Plagiogyria*, *Platycerium*, *Pleocnemia*, *Polypodium*, *Polystichum*, *Pteridium*, *Pteris*, *Saccoloma*, *Sagenia*, *Schizoloma*, *Scolopendrium*, *Selliguea*, *Stenochlaena*, *Syngamma*, *Tapeinidium*, *Tectaria*, *Vittaria*, *Woodsia*, *Woodwardia*.
- Polypodium** [Polypodiaceae]. ALDERWERELT v. ROSENBURGH. 42611; CHRIST. 43508, 11; COPELAND. 43601, 03; DRUERY. 43953; HAYATA. 44945; KÜMMERLE NYÁRÁDY. 45668; MAXON. 46382; ROSENSTOCK. 47471-73.
- Polystichum** [Polypodiaceae]. ALDERWERELT v. ROSENBURGH. 42611; CHRIST. 43507, 08, 10; CLUTE. 43545; HAYATA. 44945; MAXON. 46382; VORONOV. 48658.
- Protolepidodendreae** n. fam. v. *Archaeosigillaria*, *Protolepidodendron*.
- Protolepidodendron** [Protolepidodendreae n. fam.]. WHITE. 48816.
- Psilotum** [Lycopodiaceae]. SYKES. 48271.
- Pteridium** [Polypodiaceae]. HAYATA 44945; MORI and MATSUDA. 46567.
- Pteridotheca** n. gen. [Filicales]. SCOTT. 47855.
- Pteris** [Polypodiaceae]. ALDERWERELT v. ROSENBURGH. 42610, 11; CHRIST. 43508, 10; COPELAND. 43603; GILLOT et DURAFOUR. 44590; GRESHOFF. 44705; NAKAI. 46683; RECHINGER. 47256; ROSENSTOCK. 47472.
- Rhizocarpeae** v. *Azolla*, *Marsilea*, *Salvinia*.
- Saccoloma** [Polypodiaceae]. HIERONYMUS. 45106
- Sagenia** [Polypodiaceae]. CHRIST. 43509.
- Salvinia** [Rhizocarpeae]. FRITEL. 44413; MORI and MATSUDA. 46567.
- Schizeaceae** v. *Ancimia*, *Lygodium*.
- Schizoloma** [Polypodiaceae]. ALDERWERELT v. ROSENBURGH. 42611.
- Scolopendrium** [Polypodiaceae]. PALM. 46872.
- Selaginella** [Selaginellaceae]. BRICK. 43219; BRUCHMANN. 43299.
- Selaginellaceae** v. *Isoetes*, *Selaginella*.
- Selaginellites**† [Lycopodiaceae]. ZEILLER. 49829.
- Selliguea** [Polypodiaceae]. CHRIST. 43510.
- Sigillaria**† [Lycopodiales]. ARBER and THOMAS. 42666; SEWARD and LESLIE. 47921.
- Spencerites**† [Lycopodiales]. LANG. 45749.
- Sphenophyllales** v. *Sphenophyllum*.
- Sphenophyllum**† [Sphenophyllales]. LIGNIER. 45884.
- Stenochlaena** [Polypodiaceae]. ALDERWERELT v. ROSENBURGH. 42611; MAXON. 46382.
- Stigmaria**† [Lycopodiales]. WEISS. 48779, 80.
- Syngamma** [Polypodiaceae]. ALDERWERELT v. ROSENBURGH. 42611.
- Syringodendron**† [Lycopodiales]. DUBIANSKIJ and ČIRVINSKIJ. 43967.
- Tapeinidium** [Polypodiaceae]. ALDERWERELT v. ROSENBURGH. 42611.
- Tectaria** [Polypodiaceae]. MAXON. 46382.
- Thinnfeldia**† [Filicales]. SEWARD. 47919.
- Tmesipteris** [Lycopodiaceae]. SYKES. 48269.
- Todea** [Osmundaceae]. BOODLE. 43111.
- Trichomanes** [Hymenophyllaceae]. CHEVALIER. 43492; CHRIST. 43512; CLUTE. 43543; LAUTERBACH. 45775; ROSENSTOCK. 47472.
- Tubicaulis**† [Filices]. BERTRAND. 42975.
- Ulvopteris**† n. gen. [Filices]. SCHUSTER. 47817.
- Ungeria**† n. gen. [Filicales]. SALFELD. 47561.
- Vittaria** [Polypodiaceae]. ALDERWERELT v. ROSENBURGH. 42611; CHRIST. 43512.
- Woodsia** [Polypodiaceae]. CHRIST. 43508; ROBINSON. 47399.

Woodwardia [Polypodiaceae].
 COCKERELL. 43560; COPELAND.
 43603.

Zaleskya n. gen. [Osmundaceae].
 KIDSTON and GWYNNE-VAUGHAN.
 45465.

Zygoterideae. BERTRAND. 42977.

LIST OF NEW GENERA, SPECIES,
 Etc.

ACROSTICHUM [Polypodiaceae].
 ——— *aureum* var. *attenuatum* n.
 var. Alderwerelt van
 Rosenburgh. 42610.

ADIANTOPSIS [Polypodiaceae].
 ——— *rupicola.* Maxon. 46382.

ADIANTUM [Polypodiaceae].
 ——— *aculeolatum.* Alderwerelt
 van Rosenburgh. 42609.
 ——— *Baculizii.* Rosenstock.
 47473.
 ——— *bolivense.* Christ & Rosen-
 stock. 47473.
 ——— *Chevalieri.* Christ. 43492.
 ——— *diaphanum* var. *affine* n.
 comb. Alderwerelt v.
 Rosenburgh. 42611.
 ——— *Léveilléi.* Christ. 43510.
 ——— *macrophyllum* var. *striatum*
 n. var. Alderwerelt v.
 Rosenburgh. 42611.
 ——— *suborbiculare.* Alderwerelt
 van Rosenburgh. 42609.

ALLANTODIA [Polypodiaceae].
 ——— *Cavaleriana.* Christ.
 43510.

ALSOPHILA [Cyatheaceae].
 ——— *aquilina* var. *Maxoni* n.
 var. Rosenstock. 47471.
 ——— *Christii* n. nom. Alder-
 werelt v. Rosenburgh.
 42611.
 ——— *Confucii.* Christ. 43508.
 ——— *saparwensis.* Alderwerelt
 van Rosenburgh. 42609.
 ——— *tomentosa* var. *noro-*
guincensis n. va., Rosen-
 stock. 47472.

Ananthacorus n. gen. [Polypodiaceae].
 Underwood & Maxon.
 46382.
 ——— *angustifolius* n. comb.
 Underwood & Maxon.
 46389.

ANEIMIA [Schizaceae].
 ——— (?) *gracillima* n. comb.
 Cockerell. 43560.

ANTROPHYUM [Polypodiaceae].
 ——— *costatum.* Alderwerelt van
 Rosenburgh. 42609.
 ——— *ovatum.* Alderwerelt van
 Rosenburgh. 42609.
 ——— *spathulatum.* Alderwerelt
 van Rosenburgh. 42609.

APHLEBIA† [Filices].
 ——— *dissoluta.* Potonié. 47109.
 ——— *fusculata.* Zeiller.
 49029.

ASPIDIUM [Polypodiaceae].
 ——— *decurrens* var. *mamillosum*
 n. comb. Alderwerelt v.
 Rosenburgh. 42611.
 ——— *Goldianum celsum* n. comb.
 Robinson. 47399.
 ——— *lamprocaulon.* Christ.
 43508.
 ——— *oligophyllum.* Rosenstock.
 47471.
 ——— *polymorphum* var. *sub-*
variegatum n. var. Alder-
 werelt v. Rosenburgh.
 42611.
 ——— *polymorphum* var. *Wightii*
 n. comb. Alderwerelt v.
 Rosenburgh. 42611.
 ——— *pycnopterooides.* Christ.
 43508.
 ——— *subcaudatum.* Alderwerelt
 van Rosenburgh. 42609.
 ——— *subsageniaceum.* Christ.
 43510.
 ——— *ternatense.* Alderwerelt van
 Rosenburgh. 42609.
 ——— *xanthonidas.* Christ.
 43508.

ASPLENIUM [Polypodiaceae].
 ——— *adnatum.* Copeland. 43603.
 ——— *auritum* var. *davallioides* n.
 var. Rosenstock. 47473.
 ——— *auritum* var. *davallioides* f.
diversifolia n. f. Rosen-
 stock. 47473.
 ——— *austrobrasiliense* n. comb.
 Maxon. 46382.
 ——— *batuense.* Alderwerelt van
 Rosenburgh. 42609.
 ——— *Belangeri* var. *acuminata* n.
 var. Rosenstock. 47472.
 ——— *bireme.* Wright. Kew
 Bull., London, 1908,
 (182).

ASPLENIUM [Polypodiaceae].

- *brasiliense* f. *pseudoharpeoides* n. f. Hieronymus. 45106.
 ——— *cladolepton* var. *puracéensis* n. var. Hieronymus. 45106.
 ——— *Elliottii*. Wright. Kew Bull., London, 1908. (262).
 ——— *erectum* var. *plumosa* n. var. Rosenstock. 47471.
 ——— *filipes*. Copeland. 43602.
 ——— *filipes minutum* n. var. Copeland. 43602.
 ——— *lobellulatum* var. *tripinnata* n. var. Hieronymus. 45106.
 ——— *Haenkeanum* var. *angustifolia* n. var. Hieronymus. 45106.
 ——— *Haenkeanum* var. *minor* n. var. Hieronymus. 45106.
 ——— *Hagenii*. Van Alderwerelt van Rosenburgh. 42609.
 ——— *Hallii* var. *Stübeliana* n. var. Hieronymus. 45106.
 ——— *Kunzeanum* var. *crenulata* n. var. Hieronymus. 45160.
 ——— *Lademannianum*. Rosenstock. 47471.
 ——— *lunulatum* var. *argutodentata* n. var. Hieronymus. 45106.
 ——— *macrophyllum* var. *minus* n. var. Alderwerelt v. Rosenburgh. 42611.
 ——— *nidus* var. *musifolium* n. comb. Alderwerelt v. Rosenburgh. 42611.
 ——— *Nidus* var. *plicatum* n. comb. Alderwerelt v. Rosenburgh. 42611.
 ——— *novo-guineense*. Rosenstock. 47472.
 ——— *platyneuron incisum* n. comb. Robinson. 47399.
 ——— *praegracile*. Rosenstock. 47471.
 ——— *pseudolanccolatum*. Fomin. 44334.
 ——— *radicans* var. *argutidentata* n. var. Hieronymus. 45106.
 ——— *radicans* f. *fusagasugensis* n. f. Hieronymus. 45106.
 ——— *radicans* var. *partita* n. var. Hieronymus. 45106.
 ——— *rectangulare*. Maxon. 46382.

ASPLENIUM [Polypodiaceae].

- *sarcodes*. Maxon. 46382.
 ——— *Schoggersii*. Alderwerelt van Rosenburgh. 42609.
 ——— *squamulatum* Bl. var. *sessile* n. var. Alderwerelt v. Rosenburgh. 42611.
 ——— *Stübelianum*. Hieronymus. 45106.
 ——— *submarginatum*. Rosenstock. 47472.
 ——— *Trichomanes* var. *densum* n. comb. Alderwerelt v. Rosenburgh. 42611.
 ——— *Werneri*. Rosenstock. 47472.

ASTEROPHYLLITES.

- *acillaris*. Schuster. 47817.

ATHYRIUM [Polypodiaceae].

- *atratum* n. comb. Copeland. 43604.
 ——— *Blumei* n. comb. Copeland. 43604.
 ——— *Bolsteri* n. comb. Copeland. 43604.
 ——— *brachysoroides* n. comb. Copeland. 43604.
 ——— *brevipinnulatum*. Copeland. 43604.
 ——— *chlorophyllum* n. comb. Copeland. 43603.
 ——— *cordifolium* n. comb. Copeland. 43604.
 ——— *davaoense* n. comb. Copeland. 43604.
 ——— *decurrenti-alatum* n. comb. Copeland. 43603.
 ——— *demissum*. Christ. 43511.
 ——— *dolichosorum* n. comb. Copeland. 43604.
 ——— *Elmeri*. Copeland. 43604.
 ——— *esulentum* n. comb. Copeland. 43604.
 ——— *fructuosum* n. comb. Copeland. 43640.
 ——— *geophilum*. Copeland. 43604.
 ——— *halconense*. Christ. 43512.
 ——— *imbricatum*. Christ. 43508.
 ——— *japonicum* n. comb. Copeland. 43604.
 ——— *Matthewi*. Copeland. 43603.
 ——— *Merrilli* n. comb. Copeland. 43604.
 ——— *nigripes Mcarnsianum* n. var. Copeland. 43604.
 ——— *nudicaule*. Copeland. 43603.

- ATHYRIUM** [Polypodiaceae].
 ——— *oligosorum* n. comb. Copeland. 43604.
 ——— *opacum* n. comb. Copeland. 43603.
 ——— *palauanense* n. comb. Copeland. 43604.
 ——— *pariens* n. comb. Copeland. 43604.
 ——— *platyphyllum*. Copeland. 43604.
 ——— *porphyrorachis* n. comb. Copeland. 43604.
 ——— *pusillum* n. comb. Alderwerelt van Rosenburgh. 42610.
 ——— *solenopteris* var. *remotum* n. var. Alderwerelt v. Rosenburgh. 42611.
 ——— *stramineum*. Copeland. 43604.
 ——— *tabacinum* n. comb. Copeland. 43604.
 ——— *umbrosum* var. *muricatum* n. comb. Alderwerelt v. Rosenburgh. 42611.
 ——— *Feitchii*. Christ. 43508.
 ——— *Whitfordii* n. comb. Copeland. 43604.
 ——— *Williamsii* n. comb. Copeland. 43604.
 ——— *woodsiioides*. Christ. 43508.
- BALANTHUM** [Polypodiaceae].
 ——— *Copelandi* n. comb. Copeland. 43605.
 ——— *dubium* n. comb. Copeland. 43605.
- BLECHNUM** [Polypodiaceae].
 ——— *arborescens* var. *subspinuloso-serrulata* n. var. Hieronymus. 45106.
 ——— *Buchtienii*. Rosenstook. 47473.
 ——— *columbiense*. Hieronymus. 45106.
 ——— *columbiense* var. *bogotensis* n. var. Hieronymus. 45106.
 ——— *divergens* var. *pseudopteropus* n. var. Hieronymus. 45106.
 ——— *guascense*. Hieronymus. 45106.
 ——— *peruvianum*. Hieronymus. 45106.
 ——— *polypodioides* var. *caudata* n. var. Hieronymus. 45106.
- BLECHNUM** [Polypodiaceae].
 ——— *rubicundum*. Hieronymus. 45106.
 ——— *Schiedeanum* var. *spinuloso-serrulata* n. var. Hieronymus. 45106.
 ——— *Schomburgkii* var. *squamulosa* n. var. Hieronymus. 45106.
 ——— *Stübélii*. Hieronymus. 45106.
 ——— *Traubii*. Alderwerelt van Rosenburgh. 42609.
 ——— *valdiviense* var. *contigua* n. var. Hieronymus. 45106.
- Botrychioxylon** † n. gen. [Filicales].
 ——— Scott. 47855.
 ——— *antiqua*. † Kidston. 45464.
- CALLIPTERIS** † [Filices].
 ——— *Scheibei*. Potonié. 47109.
- CASSEBEERA** [Polypodiaceae].
 ——— *Woodfordii*. Wright. Kew Bull., London, 1908, (183).
- CAULOPTERIS** [Filices].
 ——— *grandis*. † Zeiller. 49029.
- CEROPTERIS** [Polypodiaceae].
 ——— *calomelanos* var. *chrysophylla* n. comb. Alderwerelt v. Rosenburgh. 42611.
 ——— *chrysosora* n. comb. Alderwerelt v. Rosenburgh. 42611.
 ——— *tartarea* var. *ochracea* n. comb. Alderwerelt v. Rosenburgh. 42611.
- CHEILANTHES** [Polypodiaceae].
 ——— *aemula*. Maxon. 46382.
 ——— *caesia*. Christ. 43508.
 ——— *jarinosa* var. *chrysophylla* n. comb. Alderwerelt v. Rosenburgh. 42611.
 ——— *Henryi*. Christ. 43508.
 ——— *peninsularis*. Maxon. 46382.
 ——— *Wilsoni*. Christ. 43508.
- CIBOTIUM** [Cyatheaaceae].
 ——— *Barometz* var. *assamicum* n. comb. Alderwerelt v. Rosenburgh. 42611.
 ——— *Barometz* var. *Cumingii* n. comb. Alderwerelt v. Rosenburgh. 42611.

CIBOTIUM [Cyatheaceae].

- *Barometz* var. *lampongense*
n. var. Alderwerelt v.
Rosenburgh. 42609.
———— *Barometz* var. *setosum* n.
var. Alderwerelt van
Rosenburgh. 42609.

CLADOPHLEBIS† [Filicales].

- *Fontanei*. Seward. 47917.
———— *Roesserti*.† Seward. 47919.

CYATHEA [Cyatheaceae].

- *celebica*. Alderwerelt van
Rosenburgh. 42609.
———— *cyclodonta*. Alderwerelt van
Rosenburgh. 42609.
———— *geluensis*. Rosenstock.
47472.
———— *halconensis*. Christ. 43512.
———— *lanaensis*. Christ. 43512.
———— *runensis*. Alderwerelt van
Rosenburgh. 42609.
———— *Werneri*. Rosenstock.
47472.

CYCLOPELTIS [Polypodiaceae].

- *Presliana* var. *biauriculata*
n. var. Alderwerelt van
Rosenburgh. 42609, 11.

CYCLOPHORUS [Polypodiaceae].

- *nummularifolius* var. *rufus*
n. var. Alderwerelt van
Rosenburgh. 42610.
———— *obovatus* n. comb. Alder-
werelt v. Rosenburgh.
42611.

CYCLOPTERIS†.

- *pinna*. Schuster. 47817.

CYRTOMIUM [Polypodiaceae].

- *grossum*. Christ. 43510.

DAVALLIA [Polypodiaceae].

- *hirsuta*. Alderwerelt v.
Rosenburgh. 42611.
———— *Norae-Guincae*. Rosen-
stock. 47472.
———— *solida* var. *caudata* n.
comb. Alderwerelt v.
Rosenburgh. 42611.
———— *solida* var. *Lindleyi* n.
comb. Alderwerelt v.
Rosenburgh. 42611.
———— *solida* var. *ornata* n. comb.
Alderwerelt v. Rosen-
burgh. 42611.

Davalloides n. gen. [Polypodiaceae].

- *grammatosorum*. Copeland.
43602.

Davalloides n. gen. [Polypodiaceae].

- *gymnocarpum*. Copeland.
43602.
———— *hirsutum* n. comb. Cope-
land. 43602.

DENNSTAEDTIA [Polypodiaceae].

- *dennstaedtioides arthrotricha*
n. var. Copeland. 43602.
———— *sumatrana*. Alderwerelt van
Rosenburgh. 42609.

DESMOPTERIS [Filices].

- *integra*. Potonié. 47109.
———— *serrata*. Potonié. 47109.

DICTYOPTERIS [Polypodiaceae].

- *ambigua* n. comb. Alder-
werelt v. Rosenburgh.
42611.
———— *andaiensis* n. comb. Alder-
werelt v. Rosenburgh.
42611.
———— *Beccariana* n. comb. Alder-
werelt v. Rosenburgh.
42611.
———— *Bolsteri* n. comb. Alder-
werelt v. Rosenburgh.
42611.
———— *Bryanti* n. comb. Alder-
werelt v. Rosenburgh.
42611.
———— *ferruginea* n. comb. Alder-
werelt v. Rosenburgh.
42611.
———— *Hancockii* n. comb. Alder-
werelt v. Rosenburgh.
42611.
———— *Labrusca*. Alderwerelt van
Rosenburgh. 42609.
———— *Labrusca* var. *Boschae* n.
comb. Alderwerelt v.
Rosenburgh. 42611.
———— *Labrusca* var. *ternata* n. var.
Alderwerelt van Rosen-
burgh. 42609.
———— *lamoensis* n. comb. Alder-
werelt v. Rosenburgh.
42611.
———— *pentaphylla*. Alderwerelt
van Rosenburgh. 42609.
———— *saxicola* n. comb. Alder-
werelt v. Rosenburgh.
42611.
———— *subdecurrens* n. comb. Alder-
werelt v. Rosenburgh.
42611.
———— *Vitis* n. comb. Alderwerelt
v. Rosenburgh. 42611.
———— *Whitfordi* n. comb. Alder-
werelt v. Rosenburgh.
42611.

DIDYMOCHLAENA [Polypodiaceae].

———— *truncatula* var. *occuica* n.
var. Rosenstock. 47472.

DINEURON [Filices].

———— *ellipticum* †. Kidston.
45464.

DIPLAZIUM [Polypodiaceae].

———— *alismiifolium* n. comb. Alder-
werelt v. Rosenburgh.
42611.

———— *aritaquense*. Hieronymus.
45106.

———— *bautamense* var. *alterni-
folium* n. comb. Alder-
werelt v. Rosenburgh.
42611.

———— *consacense*. Hieronymus.
45106.

———— *delitescens*. Maxon. 46382.

———— *flaccidum*. Christ. 43508.

———— *guchetense*. Hieronymus.
45106.

———— *Klotzschii* var. *Stübeliana*
n. var. Hieronymus.
45106.

———— *Lindbergii* var. *bogotensis*
n. var. Hieronymus.
45106.

———— *muricatum* n. comb. Alder-
werelt v. Rosenburgh.
42611.

———— *nicotianaeifolium* var. *an-
gustipennata* n. var.
Hieronymus. 45106.

———— *nitens*. Rosenstock. 47472.

———— *orcophilum* n. nom.
Underw. & Maxon.
46382.

———— *pastazense*. Hieronymus.
45106.

———— *peludense*. Hieronymus.
45106.

———— *proliferum* var. *accedens* n.
comb. Alderwerelt v.
Rosenburgh. 42611.

———— *proliferum* var. *robustum*
n. comb. Alderwerelt v.
Rosenburgh. 42611.

———— *Rocmerianum* var. *min-
densis* var. Hierony-
mus. 45106.

———— *Shepherdii* var. *Stübeliana*
n. var. Hieronymus.
45106.

———— *Stübelii*. Hieronymus.
45106.

———— *tabaloseuse*. Hieronymus.
45106.

———— *Veitchii*. Christ. 43508.

DIPLAZIUM [Polypodiaceae].

———— *Wolfii*. Hieronymus.
45106.

———— *yungense*. Christ & Rosen-
stock. 47473.

DORYOPTERIS [Polypodiaceae].

———— *Veitchii*. Christ. 43508.

DRYNARIA [Polypodiaceae].

———— *descensa*. Copeland. 43602.

———— *involuta*. Alderwerelt van
Rosenburgh. 42610.

———— *pleuridioides* var. *amboinen-
sis* n. var. Alderwerelt
v. Rosenburgh. 42611.

———— *propinqua* var. *sumatrana*
n. var. Alderwerelt v.
Rosenburgh. 42611.

———— *splendens* var. *pilosum* n.
comb. Alderwerelt v.
Rosenburgh. 42611.

DRYOPTERIS [Polypodiaceae].

———— *abortiva* var. *puberula* n.
nom. Alderwerelt v.
Rosenburgh. 42611.

———— *abortiva* var. *tomentosa* n.
nom. Alderwerelt v.
Rosenburgh. 42611.

———— *adulta* n. comb. Alder-
werelt v. Rosenburgh.
42611.

———— *afra*. Christ. 43492.

———— *aristata*. Druce. 43946.

———— *Buckeri*. Alderwerelt van
Rosenburgh. 42609, 10.

———— *Buckeri* var. *aspera* n.
comb. Alderwerelt van
Rosenburgh. 42610.

———— *Benoitiana* n. comb. Alder-
werelt v. Rosenburgh.
42611.

———— *Blumei* n. comb. Alder-
werelt v. Rosenburgh.
42611.

———— *callosa* var. *sumatrana* n.
var. Alderwerelt v.
Rosenburgh. 42611.

———— *caudiculata* n. comb. Alder-
werelt v. Rosenburgh.
42611.

———— *Clintoniama* × *Goldiana* n.
nom. Dowell. 43917.

———— *Clintoniama* × *intermedia* n.
hyb. Dowell. 43917.

———— *cristata* × *intermedia* n.
nom. Dowell. 43917.

———— *cuspidata epigea* n. var.
Copeland. 43603.

———— *diversifolium*. Alderwerelt
van Rosenburgh. 42609.

DRYOPTERIS [Polypodiaceae].

- *Filix mas* var. *marginata* n. var. Alderwerelt v. Rosenburgh. 42611.
- *Filix mas* var. *parallelogramma* n. var. Alderwerelt v. Rosenburgh. 42611.
- *gongyloides* var. *propinqua* n. comb. Alderwerelt v. Rosenburgh. 42611.
- *Goldiana* × *intermedia* n. hyb. Dowell. 43917.
- *Goldiana* × *marginalis* n. hyb. Dowell. 43917.
- *indica* n. nom. Alderwerelt v. Rosenburgh. 42611.
- *indica* var. *malayensis* n. comb. Alderwerelt v. Rosenburgh. 42611.
- *Johnstoni*. Maxon. 46382.
- *latiuscula*. Maxon. 46382.
- *microclamys* n. comb. Alderwerelt v. Rosenburgh. 42611.
- *oligophylla* n. nom. Maxon. 46382.
- *paleacea* n. comb. Handel-Mazzetti. 44866.
- *pectinata* n. nom. Alderwerelt v. Rosenburgh. 42611.
- *pectinata* var. *Webbiana* n. var. Alderwerelt v. Rosenburgh. 42611.
- *Peckelii*. Alderwerelt van Rosenburgh. 42609.
- *piloso-squamata*. Alderwerelt van Rosenburgh. 42610.
- *polytricha* n. nom. Alderwerelt v. Rosenburgh. 42611.
- *polytricha* var. *Hallieri* n. var. Alderwerelt v. Rosenburgh. 42611.
- *purpurascens* n. comb. Alderwerelt v. Rosenburgh. 42611.
- *pyramidata* n. comb. Maxon. 46382.
- *Raciborskii* n. nom. Alderwerelt v. Rosenburgh. 42611.
- *radicans* n. comb. Maxon. 46382.
- *Riedleana* n. comb. Alderwerelt v. Rosenburgh. 42611.

DRYOPTERIS [Polypodiaceae].

- *sarawakensis* n. comb. Alderwerelt v. Rosenburgh. 42611.
- *scansa*. Cockerell. 43560.
- *schigera* var. *pallida* n. comb. Alderwerelt v. Rosenburgh. 24611.
- *sparsa* var. *Raupii* n. var. Alderwerelt v. Rosenburgh. 42611.
- *stenophylla*. Rosenstock. 47473.
- *sumatrana* n. nom. Alderwerelt v. Rosenburgh. 42611.
- *Taqueti*. Christ. 43511.
- *Teuscheri*. Alderwerelt van Rosenburgh. 42609.
- *yungensis*. Christ & Rosenstock. 47473.
- *zeylanica* n. nom. Alderwerelt v. Rosenburgh. 42611.

ELAPHOGLOSSUM [Polypodiaceae].

- *decurrens* var. *Cunningii* n. comb. Alderwerelt v. Rosenburgh. 42611.
- *Merrillii*. Christ. 43512.
- *microphyllum*. Alderwerelt van Rosenburgh. 42609.
- *Palmeri*. Underwood & Maxon. 46382.
- *Reinckeii*. Hieronymus & Lauterbach. 45775.

EQUISETITES [Equisetaceae].

- *ferganaensis*. Seward. 47917.
- *laevis*. Halle. 44845.
- *Mobergii*. Moller & Halle. 44845.
- *Nathorstii*. Halle. 44845.
- *prolongus*. Halle. 44845.
- *subulatus*. Halle. 44845.

FADYENIA [Polypodiaceae].

- *Hookeri* n. comb. Maxon. 46382.

GLEICHENIA [Gleicheniaceae].

- *amboinensis*. Alderwerelt van Rosenburgh. 42609.
- *Buchtienii*. Christ & Rosenstock. 47473.
- *candida*. Rosenstock. 47472.
- *yungensis*. Rosenstock. 47473.

- GLOSSOPTERIS** [Filices].
 ——— *angustifolia* var. *tarniopteroides* n. var.† Seward & Leslie. 47921.
- GONIOPHLEBIUM** [Polypodiaceae].
 ——— *ampliatum* n. nom. Maxon. 46382.
- HEMIONITIS** [Polypodiaceae].
 ——— *gymnopteroides* var. *major* n. comb. Alderwerelt v. Rosenburgh. 42611.
- HEMITELIA** [Cyatheaceae].
 ——— *sumatrana*. Alderwerelt van Rosenburgh. 42609.
- Hermipteris** n. gen. [Polypodiaceae].
 ——— *Werneri*. Rosenstock. 47472.
- Heterofilicites** † n. gen. [Filices].
 ——— *anceps*. Berry. 42961.
- Holodictyum** n. gen. [Polypodiaceae].
 ——— *Finckii* n. comb. Maxon. 46382.
 ——— *Ghiesbreghtii* n. comb. Maxon. 46382.
- HUMATA** [Polypodiaceae].
 ——— *alpina* var. *montana* n. var. Alderwerelt v. Rosenburgh. 42611.
 ——— *Hosci* n. comb. Alderwerelt v. Rosenburgh. 42611.
 ——— *immersa* var. *minuta* n. var. Alderwerelt v. Rosenburgh. 42611.
 ——— *nephrodioides* n. comb. Alderwerelt v. Rosenburgh. 42611.
 ——— *repens minuscula* n. var. Christ. 43512.
 ——— *risoidula* n. comb. Alderwerelt v. Rosenburgh. 42611.
- HYMENOLEPIS** [Polypodiaceae].
 ——— *spicata* var. *Fenella* n. comb. Alderwerelt v. Rosenburgh. 42611.
- HYMENOPHYLLUM** [Hymenophyllaceae].
 ——— *angulosum*. Christ. 43512.
 ——— *Blumcanum* var. *novoguineensis* n. var. Rosenstock. 47472.
 ——— *Buchtienii*. Rosenstock. 47473.
- HYMENOPHYLLUM** [Hymenophyllaceae].
 ——— *cristulatum*. Rosenstock. 47471.
 ——— *geluense*. Rosenstock. 47472.
 ——— *omeiense*. Christ. 43508.
 ——— *spicatum*. Christ. 43510.
- HYPOLEPIS** [Polypodiaceae].
 ——— *teucrifrons*. Christ. 43512.
- ISOETES** [Selaginellaceae].
 ——— *Dodgei Robbinsi* n. comb. Eaton. 44007.
 ——— *macrospora heterospora* n. comb. Eaton. 44007.
- LEPIDODENDRON** [Lycopodiales].
 ——— *Pedroanum*†. Seward & Leslie. 47921.
 ——— *vercingingense*.† Seward & Leslie. 47921.
- LEPIDOPHLOIOS** [Lycopodiales].
 ——— *Scottii*.† Gordon. 44641.
- LEPIDOSTROBUS**† [Lycopodiales].
 ——— *Bertrandi*. Zalčsskij. 49024.
- LEPTOCHILUS** [Polypodiaceae].
 ——— *cuspidatus* var. *Quoyanus* n. comb. Alderwerelt v. Rosenburgh. 42611.
 ——— *lomarioides* var. *pteroides* n. comb. Alderwerelt v. Rosenburgh. 42611.
 ——— *normalis* n. comb. Copeland. 43602.
 ——— *Raapii*. Alderwerelt van Rosenburgh. 42609.
 ——— *trifidus*. Alderwerelt van Rosenburgh. 42609.
- LEPTOLEPIA** [Polypodiaceae].
 ——— *Norae-Guineae* n. comb. Alderwerelt v. Rosenburgh. 42611.
- LINDSAYA** [Polypodiaceae].
 ——— *crassipes*. Rosenstock. 47472.
 ——— *repens* var. *hemiptera* n. comb. Alderwerelt v. Rosenburgh. 42611.
 ——— *Werneri*. Rosenstock. 47472.
- LOMAGRAMMA** [Polypodiaceae].
 ——— *articulata* n. comb. Copeland. 43602.
 ——— *pteroides subcoriacea* n. var. Copeland. 43602.

- LOMARIA** [Polypodiaceae].
 ——— *Paterstoni* var. *elongata* n. comb. Alderwerelt v. Rosenburgh. 42611.
- LOXOGRAMME** [Polypodiaceae].
 ——— *grandis* n. comb. Copeland. 43602.
 ——— *involuta gigas* n. var. Copeland. 43602.
- LYCOPODIUM** [Lycopodiaceae].
 ——— *andinum*. Rosenstock. 47473.
 ——— *Haeckelii*. Herter. 45070.
 ——— *Veitchii*. Christ. 43508.
- LYGODIUM** [Schizaeaceae].
 ——— *altum* n. nom. Alderwerelt v. Rosenburgh. 42611.
 ——— *circinatum* var. *cristatum* n. var. Alderwerelt van Rosenburgh. 42609, 11.
 ——— *circinatum* var. *monstruosum* n. var. Alderwerelt van Rosenburgh. 42609.
 ——— *Matthewi*. Copeland. 43602.
 ——— *Mearnsii*. Copeland. 43602.
 ——— *Teysmannii*. Alderwerelt van Rosenburgh. 42609, 11.
- MARATTIA** [Marattiaceae].
 ——— *Wernerii*. Rosenstock. 47472.
- MARSILEA** [Rhizocarpeae].
 ——— *Mearnsii*. Christ. 43512.
- MESOCHLAENA** [Polypodiaceae].
 ——— *larutensis*. Alderwerelt van Rosenburgh. 42609, 11.
 ——— *larutensis* var. *borneensis* n. var. Alderwerelt van Rosenburgh. 42609.
- MICROLEPIA** [Polypodiaceae].
 ——— *Speluncae* var. *immersa* n. var. Alderwerelt v. Rosenburgh. 42611.
 ——— *todayensis*. Christ. 43512.
- MONOGRAMMA** [Polypodiaceae].
 ——— *Loheriana* n. comb. Alderwerelt v. Rosenburgh. 42611.
- Neocalamites**† n. gen. [Equisetaceae]. Halle. 44845.
- NEPHRODIUM** [Polypodiaceae].
 ——— *gracillimum*. Hort. [= *decompositum* var.]. Gard. Chron., London, (Ser. 3), 43, 1908, (258).
 ——— *Raddeanum*. Fomin. 44334.
- NEPHROLEPIS** [Polypodiaceae].
 ——— *Clementis*. Christ. 43512.
 ——— *Davalliae*. Alderwerelt van Rosenburgh. 42610.
 ——— *floccigera* var. *monstruosa* n. var. Alderwerelt v. Rosenburgh. 42611.
- NOTOCHLAENA** [Polypodiaceae].
 ——— *Buchtienii*. Rosenstock. 47473.
 ——— *Herzogi*. Rosenstock. 47471.
- ODONTOTERIS** [Filicales].
 ——— *Browni*. Seward. 47919.
 ——— *thinnfeldioides*. Schuster. 47817.
- ODONTOSONIA** [Polypodiaceae].
 ——— *divaricata* var. *breviseta* n. var. Hieronymus. 45106.
 ——— *Lindsayae*. Alderwerelt van Rosenburgh. 42610.
- OLEANDRA** [Polypodiaceae].
 ——— *colubrina membranacea* n. var. Copeland. 43602.
 ——— *colubrina nitida* n. var. Copeland. 43602.
 ——— *Werneri*. Rosenstock. 47472.
- ONOCLEA** [Polypodiaceae].
 ——— *reducta*. Cockerell. 43560.
- OPHIOGLOSSUM** [Ophioglossaceae].
 ——— *inconspicuum* n. nom. Alderwerelt van Rosenburgh. 42610.
 ——— *inconspicuum* var. *majus* n. var. Alderwerelt van Rosenburgh. 42610.
 ——— *pedunculatum* var. *lancoletatum* n. nom. Alderwerelt v. Rosenburgh. 42611.
 ——— *pumilum* n. nom. Alderwerelt v. Rosenburgh. 42611.
- OSMUNDA** [Osmundaceae].
 ——— *regalis* var. *sublanca* n. var. Christ. 43511.
- OVOPTERIS**† [Filices].
 ——— *pecopteroides*. Potonié. 47109.

PAESIA [Polypodiaceae].

———— *luzonica*. Christ. 43512.

PECOPTERIS†.

———— *attenuata*. Schuster. 47817.

PELLAEA [Polypodiaceae].

———— *antiquella*. Cockerell.
43560.

———— *Lozani*. Maxon. 46382.

———— *notabilis*. Maxon. 46382.

———— *timorensis*. Alderwerelt van
Rosenburgh. 42609.

Pessopteris n. nom. [Polypodiaceae].
Underwood & Maxon.
46382.

———— *crassifolia* n. nom. Under-
wood and Maxon. 46382.

PHEGOPTERIS [Polypodiaceae].

———— *acromanes* n. comb. Alder-
werelt v. Rosenburgh.
42611.

———— *aortisora* n. comb. Alder-
werelt v. Rosenburgh.
42611.

———— *appendiculata* n. comb.
Alderwerelt v. Rosen-
burgh. 42611.

———— *arfakiana* n. comb. Alder-
werelt v. Rosenburgh.
42611.

———— *asperula* n. comb. Alder-
werelt v. Rosenburgh.
42611.

———— *Beccariana* n. comb. Alder-
werelt v. Rosenburgh.
42611.

———— *borneensis* n. comb. Alder-
werelt v. Rosenburgh.
42611.

———— *ceramica*. Alderwerelt van
Rosenburgh. 42069, 11.

———— *chamacotaria* n. comb.
Alderwerelt v. Rosen-
burgh. 42611.

———— *cheilanthoides* n. comb.
Alderwerelt v. Rosen-
burgh. 42611.

———— *Copclandi* n. comb. Alder-
werelt v. Rosenburgh.
42611.

———— *diversiloba* n. comb. Alder-
werelt v. Rosenburgh.
42611.

———— *diversiloba* var. *acrosti-
choides* n. comb. Alder-
werelt v. Rosenburgh
42611.

———— *diversiloba* subvar. *lanecola*
n. comb. Alderwerelt v.
Rosenburgh. 42611.

PHEGOPTERIS [Polypodiaceae].

———— *diversiloba* subvar. *rhombica*
n. comb. Alderwerelt v.
Rosenburgh. 42611.

———— *firmula* n. comb. Alder-
werelt v. Rosenburgh.
42611.

———— *granulosa* n. comb. Alder-
werelt v. Rosenburgh.
42611.

———— *granulosa* var. *lobata* n.
comb. Alderwerelt v.
Rosenburgh. 42611.

———— *Guyottii* n. comb. Cockerell.
43560.

———— *holophylla* n. comb. Alder-
werelt v. Rosenburgh.
42611.

———— *Hosei* n. comb. Alder-
werelt van Rosenburgh.
42610.

———— *Hosei* var. *sumbensis* n. var.
Alderwerelt van Rosen-
burgh. 42610.

———— *imponens* n. comb. Alder-
werelt v. Rosenburgh.
42611.

———— *loxoscapoides* n. comb.
Alderwerelt v. Rosen-
burgh. 42611.

———— *Merrillii* n. comb. Alder-
werelt v. Rosenburgh.
42611.

———— *oxyodus* n. comb. Alder-
werelt v. Rosenburgh.
42611.

———— *penningera* n. comb. Alder-
werelt v. Rosenburgh.
42611.

———— *punctata* var. *rugulosa* n.
comb. Alderwerelt v.
Rosenburgh. 42611.

———— *quadriaurita* n. comb. Alder-
werelt v. Rosenburgh.
42611.

———— *Ramosii* n. comb. Alder-
werelt v. Rosenburgh.
42611.

———— *rubida* n. comb. Alder-
werelt v. Rosenburgh.
42611.

———— *simplicifolia* n. comb. Alder-
werelt v. Rosenburgh.
42611.

———— *Smithii*. Alderwerelt van
Rosenburgh. 42609.

———— *Spenceri* n. comb. Alder-
werelt v. Rosenburgh.
42611.

- PHLEGOPTERIS** [Polypodiaceae].
 ————— *stenophylla* n. comb. Alderwerelt v. Rosenburgh. 42611.
 ————— *tuberculata* n. comb. Alderwerelt v. Rosenburgh. 42611.
 ————— *xiphoides* n. comb. Alderwerelt v. Rosenburgh. 42611.
- PHYLLITIS** [Polypodiaceae].
 ————— *intermedia*. Alderwerelt van Rosenburgh. 42610.
- PHYMATODES** [Polypodiaceae].
 ————— *nenatorhizon* n. comb. Underwood. 46382.
 ————— *prominula*. Maxon. 46382.
- PLAGIOGYRA** [Polypodiaceae].
 ————— *Dunnii*. Copeland. 43603.
 ————— *tenuifolia*. Copeland. 43603.
- PLATYCERIUM** [Polypodiaceae].
 ————— *coronarium* var. *cucullatum* n. var. Alderwerelt van Rosenburgh. 42609.
 ————— *Wilhelminae Regiae*. Alderwerelt van Rosenburgh. 42609.
- PLEOCNEMIA** [Polypodiaceae].
 ————— *Bakeri* n. nom. Alderwerelt v. Rosenburgh. 42611.
 ————— *deveza* n. nom. Alderwerelt v. Rosenburgh. 42611.
 ————— *deveza* var. *minor* n. comb. Alderwerelt v. Rosenburgh. 42611.
 ————— *excellens* n. comb. Alderwerelt v. Rosenburgh. 42611.
 ————— *heterophylla* n. comb. Alderwerelt v. Rosenburgh. 42611.
 ————— *Leuzeana* var. *angilogensis* n. comb. Alderwerelt v. Rosenburgh. 42611.
 ————— *Leuzeana* var. *digitata* n. var. Alderwerelt v. Rosenburgh. 42611.
 ————— *profecroides* n. comb. Alderwerelt v. Rosenburgh. 42611.
- POLYPODIUM** [Polypodiaceae].
 ————— *albidosquamatum* var. *varians* n. comb. Alderwerelt v. Rosenburgh. 42611.
- POLYPODIUM** [Polypodiaceae].
 ————— *anthrophyoides*. Alderwerelt van Rosenburgh. 42609.
 ————— *austro-sinicum*. Christ. 43508.
 ————— *barisanicum* n. nom. Alderwerelt v. Rosenburgh. 42611.
 ————— *Beccarii*. Alderwerelt van Rosenburgh. 42609.
 ————— *bolivianum*. Rosenstock. 47473.
 ————— *Buchtienii*. Christ & Rosenstock. 47473.
 ————— *contiguum* var. *pectinatum* n. comb. Alderwerelt v. Rosenburgh. 42611.
 ————— *coraiense*. Christ. 43511.
 ————— *cryptocarpum* n. comb. Alderwerelt v. Rosenburgh. 42611.
 ————— *dammunense*. Rosenstock. 47472.
 ————— *dissimulans*. Maxon. 46382.
 ————— *Feci* var. *caudiforme* n. comb. Alderwerelt v. Rosenburgh. 42611.
 ————— *Feci* var. *vulcanicum* n. comb. Alderwerelt v. Rosenburgh. 42611.
 ————— *Forbesii*. Alderwerelt van Rosenburgh. 42609.
 ————— *geluense*. Rosenstock. 47472.
 ————— *hastatum* var. *trifidum* n. comb. Alderwerelt v. Rosenburgh. 42611.
 ————— *Herzogii*. Rosenstock. 47471.
 ————— *heterocarpum* var. *abbreviatum* n. nom. Alderwerelt v. Rosenburgh. 42611.
 ————— *heterocarpum* var. *interruptum* n. nom. Alderwerelt v. Rosenburgh. 42611.
 ————— *holosericum*. Rosenstock. 47472.
 ————— *Koningsbergeri*. Alderwerelt van Rosenburgh. 42609.
 ————— *lanceifolium*. Alderwerelt van Rosenburgh. 42609.
 ————— *Lecanopteris* var. *pumilum* n. comb. Alderwerelt v. Rosenburgh. 42611.

POLYPODIUM [Polypodiaceae].

- *Macleayi* n. comb. Alderwerelt v. Rosenburgh. 42611.
 ----- *macrophyllum jokienense* n. var. Copeland. 43603.
 ----- *malaicum* n. nom. Alderwerelt v. Rosenburgh. 42611.
 ----- *membranaceum* var. *grandifolium* n. comb. Alderwerelt v. Rosenburgh. 42611.
 ----- *mollicomum* var. *fuscum* n. comb. Alderwerelt v. Rosenburgh. 42611.
 ----- *monstrosum*. Copeland. 43601.
 ----- *monstrosum integriore* n. var. Copeland. 43601.
 ----- *monstrosum leucophlebium* n. var. Copeland. 43601.
 ----- *naviculare* n. nom. Alderwerelt v. Rosenburgh. 42611.
 ----- *Nieuwenhuisii* n. comb. Alderwerelt v. Rosenburgh. 42611.
 ----- *normale* var. *longifrons* n. comb. Alderwerelt v. Rosenburgh. 42611.
 ----- *obliquatum* var. *novoguineensis* n. var. Rosenstock. 47472
 ----- *ornatissimum*. Rosenstock. 47472.
 ----- *palmatum* var. *angustum* n. comb. Alderwerelt v. Rosenburgh. 42611.
 ----- *palmatum* var. *obtusum* n. var. Alderwerelt v. Rosenburgh. 42611.
 ----- *paucijugum*. Alderwerelt van Rosenburgh. 42609.
 ----- *peltatum* n. comb. Alderwerelt v. Rosenburgh. 42611.
 ----- *pleurogrammoides*. Rosenstock. 47472.
 ----- *polymorphum* n. comb. Alderwerelt v. Rosenburgh. 42611.
 ----- *pseudonutans*. Christ & Rosenstock. 47471.
 ----- *punctatum* var. *mindanense* n. comb. Alderwerelt v. Rosenburgh. 42611.

POLYPODIUM [Polypodiaceae].

- *punctatum* var. *subdrynariacum* n. comb. Alderwerelt v. Rosenburgh. 42611.
 ----- *punctatum* var. *subirideum* n. comb. Alderwerelt v. Rosenburgh. 42611.
 ----- *Reapii*. Alderwerelt van Rosenburgh. 42609.
 ----- *rupestre* var. *leucolepis* n. var. Rosenstock. 47472.
 ----- *rupestre* var. *taeniopsis* n. comb. Alderwerelt v. Rosenburgh. 42611.
 ----- *Sarasinorum* n. nom. Alderwerelt v. Rosenburgh. 42611.
 ----- *Schefferi*. Alderwerelt van Rosenburgh. 42609
 ----- *Schlechteri* n. comb. Alderwerelt v. Rosenburgh. 42611.
 ----- *serrato-dentatum*. Alderwerelt van Rosenburgh. 42609.
 ----- *Sodiroyi*. Christ & Rosenstock. 47471.
 ----- *subauriculatum* var. *seratifolium* n. comb. Alderwerelt v. Rosenburgh. 42611.
 ----- *subfasciatum*. Rosenstock. 47472.
 ----- *subminutum* n. nom. Alderwerelt v. Rosenburgh. 42611.
 ----- *subtriangulare*. Alderwerelt van Rosenburgh. 42609.
 ----- *tenuisectum* var. *paucisetosa* n. var. Rosenstock. 47472.
 ----- *Toppingii* n. comb. Alderwerelt v. Rosenburgh. 42611.
 ----- *tortile* n. nom. Alderwerelt v. Rosenburgh. 42611.
 ----- *trabeculatum*. Copeland. 43603.
 ----- *Valetonianum*. Alderwerelt van Rosenburgh. 42609.
 ----- *vittariiforme*. Rosenstock. 47473.
 ----- *Wernerii*. Rosenstock. 47472.
 ----- *Wilsoni*. Christ. 43508.
 ----- *zungense*. Rosenstock. 47473.
 ----- *Zippelii* var. *sparsisorum* n. var. Alderwerelt v. Rosenburgh. 42611.

- POLYSTICHUM** [Polypodiaceae].
 ——— *acrostichoides multifida* n.f. Clute. 43545.
 ——— *Balansac*. Christ. 43507.
 ——— *Dielsii*. Christ. 43510.
 ——— *fimbriatum*. Christ. 43510.
 ——— *nanum*. Christ. 43510.
 ——— *niitakayamense*. Hayata. 44945.
 ——— *obtusum* var. *densum* n. comb. Alderwerelt v. Rosenburgh. 42611.
 ——— *omeiense*. Christ. 43508.
 ——— *pinfucuse*. Christ. 43508.
 ——— *shensiense*. Christ. 43508.
 ——— *solitarium* n. comb. Underwood. 46382.
- Protolepidodendreae** n. fam. White. 48816.
- Pteridotheca** † n. gen. Scott. 47855.
 ——— *Butterworthii*. Scott. 47855.
 ——— *Williamsonii*. Scott. 47855.
- PTERIS** [Polypodiaceae].
 ——— *decrescens*. Christ. 43510.
 ——— *dimorpha*. Copeland. 43603.
 ——— *Finisterrae*. Rosenstoeck. 47472.
 ——— *Grevilleana* var. *ornata* n. var. Alderwerelt van Rosenburgh. 42610.
 ——— *litoralis*. Reehinger. 47256.
 ——— *longipinnula* var. *sumatrana* n. var. Alderwerelt van Rosenburgh. 42610, 11.
 ——— *nana quinquefoliata* n. var. Copeland. 43603.
 ——— *orientalis*. Alderwerelt van Rosenburgh. 42609.
 ——— *paupercula*. Christ. 43508.
 ——— *quadriaurita* var. *albido-maculata* n. nom. Alderwerelt v. Rosenburgh. 42611.
 ——— *quadriaurita* var. *ncmoralis* n. comb. Alderwerelt v. Rosenburgh. 42611.
 ——— *quadriaurita* var. *normalis* n. comb. Alderwerelt v. Rosenburgh. 42611.
 ——— *quadriaurita* var. *trachyphylla* n. comb. Alderwerelt v. Rosenburgh. 42611.
 ——— *quadriaurita* var. *Whitfordi* n. comb. Alderwerelt v. Rosenburgh. 42611.
- PTERIS** [Polypodiaceae].
 ——— *semipinnata* var. *inacqualis* n. comb. Alderwerelt v. Rosenburgh. 42611.
 ——— *Trecubii*. Alderwerelt van Rosenburgh. 42609.
- SACCOLOMA** [Polypodiaceae].
 ——— *inacquale* var. *caudata* n. var. Hieronymus. 45106.
- SAGENTA** [Polypodiaceae].
 ——— *Esquirolii*. Christ. 43509.
 ——— *longicruris*. Christ. 43509.
- SALVINIA** [Rhizocarpaceae].
 ——— *Zeilleri*. Fritel. 44413.
- SCHIZOLOMA** [Polypodiaceae].
 ——— *coriaceum*. Alderwerelt van Rosenburgh. 42609.
 ——— *trilobatum* n. comb. Alderwerelt v. Rosenburgh. 42611.
- SELAGINELITES**† [Selaginellaceae].
 ——— *Suissei*. Zeiller. 49029.
- SELLIGUEA** [Polypodiaceae].
 ——— *Lécilléi*. Christ. 43510.
- SIGILLARIA** [Lycopodiales].
 ——— *Brandi*.† Seward & Leslie. 47921.
- STENOCHLAENA** [Polypodiaceae].
 ——— *dubia*. Alderwerelt van Rosenburgh. 42609.
 ——— *latiuscula*. Maxon. 46382.
 ——— *palustris* var. *juglandifolia* n. comb. Alderwerelt v. Rosenburgh. 42611.
 ——— *Smithii* n. comb. Alderwerelt v. Rosenburgh. 42611.
 ——— *sorbifolia* var. *spectabilis* n. comb. Alderwerelt v. Rosenburgh. 42611.
- SYNGRAMMA** [Polypodiaceae].
 ——— *Boerlagcana*. Alderwerelt van Rosenburgh. 42609.
 ——— *Lobbiana* var. *lucida* n. var. Alderwerelt v. Rosenburgh. 42611.
 ——— *Zollingeri* var. *Teysmannii* n. var. Alderwerelt v. Rosenburgh. 42611.
- TAPEINIDIUM** [Polypodiaceae].
 ——— *gracile* n. comb. Alderwerelt v. Rosenburgh. 42611.

- TECTARIA** [Polypodiaceae].
 ——— *martinicensis* n. comb.
 Maxon. 46382.
 ——— *plantaginea* n. comb.
 Maxon. 46382.
 ——— *Purdiaci* n. comb. Maxon.
 46382.

- THINNFELDIA** [Filicales].
 ——— *odontopteroides*.† Seward.
 47919.
 ——— *sphenopteroides*.† Seward.
 47919.

- TRICHOMANES** [Hymenophyllaceae].
 ——— *alagense*. Christ. 43512.
 ——— *Chevalieri*. Christ. 43492.
 ——— *macinum* var. *grandiflora*
 n. var. Rosenstock.
 47472.
 ——— *mindorense*. Christ. 43512.
 ——— *savaiense*. Lauterbach.
 45775.
 ——— *sumatranum*. Alderwerelt
 van Rosenburgh. 42609.
 ——— *Werneri*. Rosenstock.
 47472.

- Ulvopteris**† n. gen. [Filices]. Schuster.
 47817.
 ——— *Ammonis*. Schuster.
 47817.

- Ungeria** n. gen. [Filicales]. Salfeld.
 47561.
 ——— *solenhofensis*. Salfeld.
 47561.

- VITTARIA** [Polypodiaceae].
 ——— *Bensci*. Alderwerelt van
 Rosenburgh. 42609.
 ——— *elongata alpina* n. var.
 Christ. 43512.
 ——— *ensiformis* var. *dilatata* n.
 var. Alderwerelt v.
 Rosenburgh. 42611.
 ——— *pusilla* var. *minor* n. comb.
 Alderwerelt v. Rosen-
 burgh. 42611.

- WOODSIA** [Polypodiaceae].
 ——— *Cathcartiana*. Robinson.
 47399.
 ——— *cinnamomea*. Christ. 43508.
 ——— *Veitchii*. Christ. 43508.

- WOODWARDIA** [Polypodiaceae].
 ——— *florissantia*. Cockerell.
 43560.
 ——— *Kempii*. Copeland. 43603.

- Zalesskeya**† n. gen. [Osmundaceae].
 Kidston & Gwynne-
 Vaughan. 45465.
 ——— *diploxylon*.† Kidston &
 Gwynne-Vaughan. 45465.
 ——— *gracilis*† n. nom. Kidston
 & Gwynne - Vaughan.
 45465.

7000 *MOSESSES AND HEPATICÆ.*
 TITLES.

The Student's Columns. Botany
 [Mosses]. Pharm. J., London,
 (Ser. 4), 27, 1908, (37).

Andrews. 42636. An abnormal
Porella platyphylla.

Arnell und Jensen. 42680. Seltene
 skandinavische *Cephalozia* -Arten.

Ballé. 42779. Flore bryologique des
 environs de Vire (Calvados).

————— 42780. Mousses pleuro-
 carpes récoltées aux environs de Vire
 (Calvados).

Barsali. 42809. Le Epatiche del-
 l'Italia meridionale.

————— 42810. Censimento delle
 Epatiche toscane.

Bartlett. 42816. The type locality
 of *Sphagnum Faxonii*. [Mt. Desert
 island, Maine.]

Basset. 42821. Flore bryologique
 de Saône-et-Loire.

Bellerby. 42894. *Sphagnum bavari-
 cum* in Yorkshire.

Blind. 43035. Les Sphaignes de la
 région jurassienne.

————— 43036. Les Hépatiques
 de la région jurassienne.

Bonnier. 43108. Comparaison des
 Muscinées et des Cryptogames vascu-
 laires.

Bornmüller. 43127. Florula Lydiae.

Bottini. 43449. Briologia delle
 isole italiane.

Brinkman. 43231. Pembrokeshire
 Hepaticae. [A list of 80 species.]

Britton. 43246. Notes on nomen-
 clature.

Brockmeier et alii. 43271. Flora des
 Vereinsgebietes. [Rheinland-West-
 falen.]

- Brotherus.** 43283. Eine für die Flora Finlands neue Moosart, *Archidium alternifolium* (Diels.) Schimp. (Schwedisch mit deutsch. Ref.)
- 43285. Hookeriaceae (Schluss), Hypoterygiaceae, Helicophyllaceae, Rhacopilaceae, Leskeaceae-Heterocladaceae, Thelieae, Anomodontaceae, Leskeae, Thuidiaceae, Hypnaceae, Amblystegiaceae, Hylocomiaceae.
- 43286. Hypnaceae-Hylocomiaceae (Schluss), Stereodontaceae, Plagiotheciaceae, Leucomiaceae, Sematophyllaceae, Rhenmatodontaceae und Brachytheciaceae. [Forts.]
- 43287. Musci Voeltzkowiani. Ein Beitrag zur Kenntnis der Moosflora der ostafrikanischen Inseln.
- 43288. Bryological flora of the Philippines.
- Brunard.** 43306. Mousses du département de l'Ain.
- Buch.** 43321. *Jungermannia Baueriana* in Finland. (Schwedisch mit deutsch. Ref.)
- Campbell.** 43398. Javanese Anthocerotaceae.
- 43401. Collecting liverworts in Java.
- Cardot.** 43416. *Lepidopilum fontanum*.
- 43417. La sexualité chez les Mousses.
- 43418. Diagnoses préliminaires de Mousses du Congo belge et de la Casamanee.
- 43419. Musci [National Antarctic Expedition].
- 43420. Mousses. [Expédition antarctique française.]
- Collins.** 43583. Some mosses from Aroostook county, Maine.
- 43584. Preliminary lists of New England plants.
- Coppey.** 43607. *Barbula papillosissima*.
- Cornet.** 43610. Herborisation de la section bryologique à Jusleville (Liège, 19 juin 1904.
- 43611. Le *Scapania aspera*, H. Bern. en Belgique.
- 43612. Flore bryologique de Belgique.
- Culmann.** 43681. Nouvelles marques sur le n° 826 des Musci Galliae.
- 43682. *Barbula Nicholsoni* sp. nov. et *Barbula spudicea* Mitt. var. *bernensis*.
- 43683. *Bryum sagittae-folium* n. sp.
- 43684. Flore bryologique suisse et principalement celle de l'Oberland bernois.
- 43685. Le vrai *Seligeria brevifolia* Lindb. trouvé en Suisse.
- 43686. Hépatiques nouvelles pour le Canton de Berne.
- Dieckhoff.** 43825. Moosflora von Geestemünde.
- Discon.** 43840. Mosses from the Bernese Oberland.
- Dismier.** 43841. Une mousse nouvelle pour la flore française: *Pohlia bulbifera*.
- 43842. Le *Sphagnum molle* dans les Pyrénées basques.
- 43843. *Philonotis mollis*, Vent. synonyme de *Philonotis caespitosa*.
- 43844. Quelques *Philonotis* de l'Amérique du Nord et de l'Europe.
- 43853. *Brachymenium turgidum*. Broth. n. sp.
- 43845. *Philonotis caespitosa* Wills. var. *adpressa* Dismier.
- 43846. Valeur spécifique des épaisissements interlamellaires des dents péristomiales dans les espèces du genre *Philonotis*.
- 43847. *Pohlia annotina*.
- 43848. *Fissidens algarvicus*.
- Dixon.** 43855. Mosses from the Canary Islands. [*Brachythecium purum* var. *canariense*, n. var.]
- Docters van Leeuwen-Reijnvaan, J. und W.** 43859. Zweifache Reduktion bei der Bildung der Geschlechtszellen und darauffolgende Befruchtung mittels zwei Spermatozoiden und über die Individualität der Chromosomen bei einigen *Polytrichum*-Arten.
- 43860. Spermatogenese der Moose, speziell mit Berücksichti-

gung der Zentrosomen- und Reduktions-
teilungsfragen.

Douin. 43902. Autour de Saney.

———— 43912. Le pédielle de la
capsule des Hépatiques.

———— 43913. *Lophocolea minor*
Nees est-il une bonne espèce ?

———— 43914. L'*Ephemerum*
stellatum dans la Flore parisienne.

———— 43915. Les *Sphaero-*
carpus français.

Durand. 43993. The development
of the sexual organs and sporogonium
of *Marchantia polymorpha*.

Elenkin. 44052. Moose von Mittel-
Russland. (Russ.)

———— 44057. Flechten und
Moosformationen in Mittel-Russland
(Russ. mit deutsch. Rés.)

———— 44059. Arbeiten im
Seliger-See (Gouv. Tver, Kreis Ostaškov)
und dessen Umgegend im Jahre 1908.
(Russ. mit deutsch. Rés.)

Escoyer. 44136. Blépharoplaste et
centrosome le *Marchantia polymorpha*.

Essl. 44139. Kryptogamenflora
von Krumau.

Evans. 44142. Hepaticae of Puerto
Rico. 8. *Symbicidium*, *Marchesinia*,
Mastigolejeunea, *Caudalejeunea*, and
Bryopteris. 9. *Brachiolejeunea*, *Ptycho-*
coleus, *Archiolejeunea*, *Leucolejeunea*,
and *Anoplolejeunea*.

———— 44143. New West Indian
Lejeuneae.

———— 44144. New England
Hepaticae.

———— 44145. *Leucolejeunea*, a
new genus of Hepaticae.

Evans, W. 44146. *Ricciæ* of the
Edinburgh District.

———— 44147. Mosses and hepa-
tics from the Isle of May.

Familler. 44184. Zusammenstellung
der in der Umgebung von Regensburg
und in der gesammten Oberpfalz bisher
gefundenen Moose.

———— 44185. Moosflora Bay-
erns.

———— 44186. Lebermoose des
bayerisch-böhmischen Grenzgebirges.

———— 44187. Bryologische No-
tizen aus dem Jahre 1908.

Fleischer. 44308. Grundlagen zu
einer Monographie der Gattung *Sterco-*
hypnum (Hpe.) *Microthamnium* Mitt.
olim.)

Friren. 44409. Promenades bryolo-
giques en Lorraine.

———— 44410. Muscinées de la
Lorraine.

———— et **Husnot.** 44412. Ch.
Lecouture (Nécrologie).

Geheeb. 44510. Quelques mousses
de Madère et des Pyrénées, mêlées dans
leurs étiquettes l'une avec l'autre.

———— 44511. Les *Splachnum*
luteum Montin et *rubrum* Montin ont-ils
été jamais observés au Mexique ?

———— 44512. Flore bryologique
du Mexique.

———— 44513. Distribution du
Tetraplodon mnioides L. en Allemagne ;
nouvelle station fort abondante dans la
plaine du Nord-Ouest.

———— 44514. Le *Fissidens*
grandifrons Brid. se trouve-t-il vraiment
en Abyssinie ?

Goebel. 44609. Brutknospenbildung
und systematische Stellung von *Riella*.

Gola. 44622. Species novae in
exceis Ruwenzori in expeditione Ducis
Aputii lectae. III. Hepaticae.

Grout. 44732. Vermont bryophytes.

Gyórfy. 44801. Laub- und Leber-
moose der Umgebung von Pozsony.
(Ungarisch.)

———— 44802. *Dicranum Senti-*
neri Limp. in der Flora Ungarns. (Un-
garisch und deutsch.)

———— 44803. Additamenta ad
floram bryologicam Hungariae septen-
trionalis.

Hagen. 44826. The mosses and
hepaties of Prince Charles Foreland,
Spitsbergen. [n. var.]

Hahn, G. 44832. Die Moosflora
des Hainberges und der anliegenden
Wälder.

Hahn, K. 44834. Moose Neu-
klosters.

Hammerschmid. 44857. Moosflora
von Oberbayern.

Hazlinszky. 44954. Flechten und
Moosflora von Kroatien und Fiume.
(Ungarisch.)

Hillier. 45135. *Le Lejeunea Rosciana* dans le Jura.

Holzinger. 45219. Is *Physcomitrium immersum* a gregarious moss?

Humphrey. 45274. Physiology and morphology of some Californian Hepaticae.

Husnot et Corbière. 45284. Bibliographie.

Ingham. 45296. Harpidia.

Kern. 45456. Die Moosflora der Hohen Tauern.

————— 45457. Die Moosflora der karnischen Alpen.

Kindberg. 45477. New or less known Bryineae from N. America.

————— 45478. North American bryology.

Knowlton. 45527. Description of new fossil liverwort from the Fort Union beds of Montana.

Krieger. 45632. Die europäischen *Catharinaea*-Formen.

Lacouture. 45730. Clé analytique et figures de quarante sous-genres de l'ancien *Lejeunea*.

Lingot. 45935. Cueillettes bryologiques dans l'Ain.

Loeske. 46057. Die Moose des Arlberggebietes.

Loitlesberger. 46074. Zur Moosflora der österreichischen Küstenländer.

Lorch. 46095. Torsionserscheinungen an den Stämmchen mehrerer Polytrichaceen und von *Dicranum undulatum* Ehrh.

Lorenz. 46096. *Jungermannia* in New Hampshire.

Macvicar. 46208. The distribution of *Lunularia cruciata*.

————— 46209. Additions for 1907 to Census of Scottish Hepaticae.

Maheu. 46221. Sur les propagules et les bulbilles obtenus expérimentalement chez quelques espèces de Mousses du genre *Barbula*.

————— 46223. Production expérimentale de propagules dans le genre *Barbula*.

————— et **Gillet.** 46224. *Le Thuidium abietinum* Br. Eur. fertile de la région parisienne.

Marchal. Fl. 46283. Aposporie et sexualité chez les Mousses.

————— et **Marchal.** Em. 46285. Recherches physiologiques sur l'amidon chez les Bryophytes.

————— 46286. Recherches expérimentales sur la sexualité des spores chez les Mousses dioïques.

Martin. 46326. Flore bryologique de l'Oberland bernois.

Massalongo. 46332. Le specie italiane del genere *Cephalozia* Dmr. emend.

Matouschek. 46345. Bryologisch-floristische Mitteilungen aus Niederösterreich.

Meylan. 46448. *Calypogeia Trichomanis* et les formes affines.

Mikutowicz. 46473. Bryologische Excursionen 1902-1907.

Möbius. Kryptogamen, Algen, Pilze, Flechten, Moose und Farnpflanzen. Leipzig, 1908.

Mönkemeyer. 46506. Tundrae-Formen von *Hypnum exannulatum*.

————— 46507. Was ist *Bryum zonatum* Schpr.?

Mosolov. 46597. Die Moose des Forstes von Veliko-Anadolî. (Russ.)

Müller. 46626. Neue Bürger der badischen Lebermoosflora.

Nicholson. 46737. Mosses and hepatics of Majorca.

————— 46738. Mosses and hepatics from Crete.

————— 46739. William Mitten. A sketch with bibliography.

————— 46740. The mosses of Sussex.

Okamura. 46799. Japanese Bryophyta. I. Two new genera of Musci.

————— 46800. Japanese Bryophyta. II. Regeneration of the antheridial receptacle of *Marchantia*.

Paris. 46893. Florule bryologique de la Guinée française.

————— 46894. Muscinées de l'Asie orientale.

————— 46895. Muscinées de l'Afrique occidentale française.

Okamura. 46896. *Hookeria papillata* Sull.

————— 46897. Hépatiques de la Nouvelle-Calédonie.

Paul. 46914. Die Kalkfeindlichkeit der *Sphagna* und ihre Ursache; Aufnahmefähigkeit der Torfmoose für Wasser.

Pax. Grundzüge der Pflanzenverbreitung in den Karpathen. Bd II. Leipzig, 1908.

Peretolén. 46961. Die Gletseher des Munku-Sardyk. Verzeichnis der am Südabhange des Hauptgipfels gesammelten Pflanzen. (Russ.)

Péterfi. 46980. Moosflora des Bihargebirges. (Ungarisch.)

Pieper und Schmidt. 47032. Die Hamburger Flora.

Potier de la Varde. 47104. Une anomalie de l'*Atrichum undulatum*, P. B.

————— 47105. Le *Marsupella Sprucei* dans les Côtes-du-Nord.

Renaud. 47320. Les *Harpidia*.

Rodegher. 47411. 1°. Eleneo dei Muschi della provincia di Bergamo. 2°. Prospetto delle piante da foraggio dei colli e dei monti della provincia di Bergamo.

Röll. 47416. *Sphagnum pseudocontortum* Röll.

————— 47417. Die alte und die neue Methode der Torfmoosforschung.

Roth. 47494. Neuere Torfmoosformen.

————— 47495. Die europäischen Drepanocladen, einschliesslich der neueren Formen.

Russell. Mosses and Liverworts. London, 1908.

Sapégin. 47586. Bryologie der Krim. (Russ. mit deutseh. Rés.)

————— 47587. Moosflora der Gouv. Cherson und Jekaterinoslav. (Russ. mit deutseh. Rés.)

————— 45788. *Timmia rosacca* sp. n. (Russ. u. lat.)

Schaffner. 47638. The centrosomes of *Marchantia polymorpha*.

Schenck. 47665. Phylogenie der Archegoniaten und der Characeen.

Schiffner. 47670. Bryologische Fragmente.

————— 47671. Die Marchantia-aceen-Gattung *Bucegia*.

————— 47672. *Grimaldia* und *Neesiella*.

————— 47673. Zwei kritische Hepaticae der europäischen Flora.

————— 47675. Hepaticae Latze- lianae. Lebermoose Dalmatiens.

Schimper. 47695. Standortser- hältnisse der Moose.

Schwab. 47820. Torfmoos-Flora des Fichtelgebirges.

Sebillé. 47873. Quelques espèces rares ou intéressantes de la Flore bryologique de Saône-et-Loire.

————— 47874. *Mnium riparium* Mitt.

————— 47875. La flore bryo- logique de la Tarentaise.

Steinbrinck. 48151. Kohäsions- mechanismus der Roll- und Faltblätter von *Polytrichum commune* und einigen Dünengräsern.

Stephani. 48162. Hépatiques de la Nouvelle-Calédonie et du Tonkin.

Stirton. 48182. New and rare mosses [of Scotland].

Szafnagel. 48277. Notices bryo- logiques. (Polish.)

Szurák. 48280. Moosflora des nördlichen Ungarn. (Ungarisch.)

Thériot. 48330. Diagnoses de quelques Mousses nouvelles.

————— 48331. Diagnoses d'es- pèces et de variétés nouvelles de Mus- cinées.

————— 48332. Mousses du Spitz- berg.

Timm. 48360. Moose im Daerstorfer Moor bei Buxtehude.

————— 48361. Die Geschichte und die Moosflora des Eppendorfer Moores bei Hamburg.

Torka. 48402. *Timmia megapoli- tana* Hedw. in der Provinz Posen.

Trabut. 48408. Un nouveau *Riella* d'Algérie.

Voronov. 48667. Materialien zur Flora von Abchazien. I. Verzeichnis

der wildwachsenden und verwilderten Pflanzen des Kessels von Cebelida und der Schlucht von Peckir. (Russ.)

Warnstorf. 48736. *Sphagnum Faxonii*; an addition to the flora of New England. [English translation of original description.]

Weber. 48755. *Hypnum turgescens* Schimp. nicht auf der Kurischen Nehrung fossil.

Wehrhahn. 48761. Flora der Lebermoose des Gebietes der Stadt Hannover und des südlichen Teils von Calenberg bei Hameln.

Wheldon. 48811. The *Harpidia adunca* of Sanio.

Wilson. 48866. Nuclear division in *Mnium hornum*.

Winkler. 48875. Der färberische Nachweis des Gonokokkentodes.

Winter. 48883. *Trichostomum viridulum* Bruch auf Rügen.

Yeates. 48977. The means of distribution of Hepaticae.

Zodda. 49066. Le briofite del messinese.

————— 49067. Briofite sicule (contribuzione seconda).

————— 49068. Biologia della Provincia di Belluno.

Zschacke. 49071. Moosflora des Nordostharzes und seines Vorlandes nebst einigen Funden aus anderen Teilen des Harzes.

SYSTEMATIC.

MOSESSES.

General.

BALLÉ. 42779, 80; **BASSET.** 42821; **BONNIER.** 43108; **BRITTON.** 43246; **BROCKMEIER et alii.** 43271; **BROTHERUS.** 43285; **BRUNARD.** 43306; **CARDOT.** 43417; **COLLINS.** 43583, 84; **CORNET.** 43610, 12; **CULMANN.** 43681, 84; **DIECKHOFF.** 43825; **DOCTERS VAN LEEUVEN-REIJNVAAN.** 43860; **DOUIN.** 43902; **ELENKIN.** 44052, 57, 59; **ESSL.** 44139; **EVANS.** 44147; **FAMILLER.** 44184, 85, 87; **FRIREN.** 44409, 10; **GEHEEB.** 44510, 12; **GROUT.** 44732; **GYÖRFFY.** 44801, 03; **HAHN.** 44832, 4; **HAZSLINSZKY.** 44954; **HUSNOT et CORBIÈRE.** 45284; **KERN.**

45456; **LINGOT.** 45935; **LOESKE.** 46057; **MACVICAR.** 46209; **MARCHAL.** 46283, 85, 86; **MARTIN.** 46326; **MIKUTOWICZ.** 46473; **MÖBIUS.** 46502; **MOSOLOV.** 46597; **NICHOLSON.** 46737, 38, 40; **PAX.** 46927; **PERETOLCIN.** 46961; **PIEPER u. SCHMIDT.** 47032; **RODEGER.** 47411; **RÖLL.** 47417; **RUSSELL.** 47533; **SAPÉGIN.** 47586, 87; **SCHENCK.** 47665; **SCHIMPER.** 47695; **SCHWAB.** 47820; **SEBILLE.** 47873, 75; **SZAFNAGEL.** 48277; **THÉRIOT.** 48332; **TIMM.** 48360, 61; **VORONOV.** 48667; **ZODDA.** 49067, 68; **ZSCHACKE.** 49071.

Special.

Acanthocladium [Hypnaceae]. **BROTHERUS.** 43288.

Acaulon [Pottiaceae]. **PÉTERFI.** 46980.

Acrocladium [Hypnaceae]. **PÉTERFI.** 46980.

Aerobryopsis [Neckeraceae]. **PARIS.** 46894.

Aloina [Pottiaceae]. **PÉTERFI.** 46980.

Amblystegiella [Hypnaceae.] **PÉTERFI.** 46980.

Amblystegium [Hypnaceae]. **PÉTERFI.** 46980; **STIRTON.** 48182; **SZURÁK.** 48280; **THÉRIOT.** 48330.

Amphidium [Orthotrichaceae]. **PÉTERFI.** 46980.

Anacamptodon [Fabroniaceae]. **PÉTERFI.** 46980.

Andreaea [Andreaeaceae]. **PÉTERFI.** 46980.

Andreaeaceae v. Andreaea.

Anoetangium [Orthotrichaceae]. **BROTHERUS.** 43288.

Anomodon [Leskeaceae]. **PÉTERFI.** 46980; **SZURÁK.** 48280.

Antitrichia [Leucodontaceae]. **PÉTERFI.** 46980.

Archidiaceae v. Archidium.

Archidium [Archidiaceae]. **BROTHERUS.** 43283; **LOITLESBERGER.** 46074.

Astomum [Weisiaceae]. **PÉTERFI.** 46980.

Atrichum [Polytrichaceae]. **POTIER DE LA VARDE.** 47104.

- Aulacomnium** [Mniaceae]. PÉTERFI. 46980; SZURÁK. 48280.
- Barbella** [Pottiaceae]. BOTTINI. 43149; PARIS. 46894.
- Barbula** [Pottiaceae]. COPPEY. 43607; CULMANN. 43682; MAHEU. 46221, 23; PÉTERFI. 46980; SZURÁK. 48280; THÉRIOT. 48330.
- Bartramia** [Bartramiaceae]. PÉTERFI. 46980; SZURÁK. 48280.
- Bartramiaceae** *v.* *Bartramia*, *Breutelia*, *Meesca*, *Philonotis*, *Plagiopus*.
- Blindia** [Seligeriaceae]. PÉTERFI. 46980.
- Brachymerium** [Bryaceae]. BROTHÉRUS. 43287; DIXON. 43853; PARIS. 46895.
- Brachythecium** [Hypnaceae]. CARDOT. 43420; DIXON. 43855; KINDBERG. 45477; PÉTERFI. 46980; THÉRIOT. 48330.
- Braunia** [Cryphaeaceae]. SZURÁK. 48280.
- Breutelia** [Bartramiaceae]. BROTHÉRUS. 43288.
- Bryaceae** *v.* *Brachymerium*, *Bryum*, *Leptobryum*, *Mniobryum*, *Plagiobryum*, *Pohlia*, *Rhodobryum*, *Webera*.
- Bryum** [Bryaceae]. BROTHÉRUS. 43287, 88; CARDOT. 43419; CULMANN. 43683; HAMMERSCHMID. 44857; KINDBERG. 45477, 78; MÖNKEMEYER. 46507; PARIS. 46894; PÉTERFI. 46980; SZURÁK. 48280.
- Buxbaumia** [Buxbaumiaceae]. PÉTERFI. 46980.
- Buxbaumiaceae** *v.* *Buxbaumia*, *Diphyscium*.
- Callicostella** [Hookeriaceae]. PARIS. 46894.
- Calliargon** [Hypnaceae]. PÉTERFI. 46980.
- Calymperaceae** *v.* *Calymperes*, *Encalypta*, *Syrrophodon*, *Thuidium*.
- Calymperes** [Calymperaceae]. BOTTINI. 43149; CARDOT. 43418; PARIS. 46893, 94, 95.
- Camptothecium** [Hypnaceae]. PÉTERFI. 46980; SZURÁK. 48280.
- Campylopus** [Dicranaceae]. BROTHÉRUS. 43287; PARIS. 46894, 95; PÉTERFI. 46980; SZURÁK. 48280.
- Catharinea** [Polytrichaceae]. KRIEGER. 45632; PÉTERFI. 46980; SZURÁK. 48280.
- Ceratodon** [Leptotrichaceae]. PÉTERFI. 46980; SZURÁK. 48280.
- Chrysohypnum** [Hypnaceae]. PÉTERFI. 46980; SZURÁK. 48280.
- Cinclidotus** [Grimmiaceae]. PÉTERFI. 46980.
- Clopodium** [Leskeaceae]. PARIS. 46894.
- Clastobryum** [Hypnaceae]. PARIS. 46894.
- Climacium** [Hypnaceae]. PÉTERFI. 46980.
- Coleochaetium** [Orthotrichaceae]. BROTHÉRUS. 43287.
- Cratoneuron** [Hypnaceae]. PÉTERFI. 46980; SZURÁK. 48280.
- Cryphaeaceae** *v.* *Braunia*.
- Ctenidium** [Hypnaceae]. BROTHÉRUS. 43287; PÉTERFI. 46980; SZURÁK. 48280.
- Cyathophorum** [Hypopterygiaceae]. PARIS. 46894.
- Cynodontium** [Dicranaceae]. PÉTERFI. 46980.
- Desmatodon** [Pottiaceae]. PÉTERFI. 46980.
- Dichodontium** [Dicranaceae]. KINDBERG. 45478; PÉTERFI. 46980.
- Dicranaceae** *v.* *Campylopus*, *Cynodontium*, *Dichodontium*, *Dicranella*, *Dicranodontium*, *Dicranum*, *Holomitrium*, *Leucoloma*, *Microdus*.
- Dicranella** [Dicranaceae]. PARIS. 46894; PÉTERFI. 46980; SZURÁK. 48280.
- Dicranodontium** [Dicranaceae]. PÉTERFI. 46980.
- Dicranoweisia** [Weisiaceae]. PÉTERFI. 46980.
- Dicranum** [Dicranaceae]. GYÖRFFY. 44802; LORCH. 46095; PÉTERFI. 46980; SZURÁK. 48280.
- Didymodon** [Pottiaceae]. CARDOT. 43419; PÉTERFI. 46980.
- Diphyscium** [Buxbaumiaceae]. PÉTERFI. 46980.
- Distichium** [Leptotrichaceae]. PÉTERFI. 46980.

- Ditrichum** [Leptotrichaceae]. PÉTERFI. 46980; SZURÁK. 48280.
- Drepanocladus** [Hypnaceae]. ROTH. 47495; SZURÁK. 48280.
- Dryptodon** [Grimmiaceae]. PÉTERFI. 46980.
- Ectropothecium** [Hypnaceae]. BROTHERUS. 43287, 88; PARIS. 46894.
- Encalypta** [Calymperaceae]. PÉTERFI. 46980.
- Endotrichella** [Neckeraceae]. BROTHERUS. 43288; PARIS. 46894.
- Entodon** [Hypnaceae]. PARIS. 46894; PÉTERFI. 46980.
- Entosthodon** [Funariaceae]. PARIS. 46894.
- Ephemerum** [Funariaceae]. DOUIN. 43914.
- Eucladium** [Weisiaceae]. PÉTERFI. 46980.
- Eurhynchium** [Hypnaceae]. PÉTERFI. 46980; SZURÁK. 48280.
- Fabroniaceae** *v.* Anacamptodon, Helicodontium, Levierella, Merrillibryum, Schwetschkea.
- Fissidens** [Fissidentaceae]. CARDOT. 43418; DISMIER. 43848; GEHEEB. 44514; PARIS. 46893, 95; PÉTERFI. 46980; THÉRIOT. 48331.
- Fissidentaceae** *v.* Fissidens.
- Fontinalaceae** *v.* Fontinalis.
- Fontinalis** [Fontinalaceae]. PÉTERFI. 46980; SZURÁK. 48280.
- Funaria** [Funariaceae]. BROTHERUS. 43288; PÉTERFI. 46980; SZURÁK. 48280.
- Funariaceae** *v.* Entosthodon, Ephemerum, Funaria, Physcomitrella, Physcomitrium.
- Georgiaceae** *v.* Georgia.
- Gammiella** n. gen. [Hypnaceae]. BROTHERUS. 43286.
- Garovaglia** [Neckeraceae]. PARIS. 46894.
- Georgia** [Georgiaceae]. PÉTERFI. 46980.
- Grimmia** [Grimmiaceae]. KINDBERG. 45478; PÉTERFI. 46980; STIRTON. 48182; SZURÁK. 48280.
- Grimmiaceae** *v.* Cinclidotus, Dryptodon, Grimmia, Orthotrichum, Rhacomitrium, Schistidium, Schlotheimia, Ulota.
- Gymnostomum** [Weisiaceae]. PÉTERFI. 46980; ZODDA. 49066.
- Harpidia** [Hypnaceae]. INGHAM. 45296; RENAULD. 47320; WHELDON. 48811.
- Hedwigia** [Hedwigiaceae]. PÉTERFI. 46980; SZURÁK. 48280.
- Hedwigiaceae** *v.* Hedwigia.
- Helicodontium** [Fabroniaceae]. PARIS. 46895.
- Heterocladium** [Leskeaceae]. SZURÁK. 48280.
- Holomitrium** [Dicranaceae]. THÉRIOT. 48331.
- Homalia** [Neckeraceae]. PÉTERFI. 46980.
- Homalothecium** [Hypnaceae]. PARIS. 46894; PÉTERFI. 46980.
- Hookeria** [Hookeriaceae]. PARIS. 46896.
- Hookeriaceae** *v.* Callicostella, Hookeria, Lepidopilum, Tetrastichium.
- Hygroamblystegium** [Hypnaceae]. PÉTERFI. 46980.
- Hygrohypnum** [Hypnaceae]. PÉTERFI. 46980; SZURÁK. 48280.
- Hylocomium** [Hypnaceae]. PÉTERFI. 46980; SZURÁK. 48280.
- Hymenostilium** [Weisiaceae]. PÉTERFI. 46980.
- Hymenostomum** [Weisiaceae]. PARIS. 46893, 95; PÉTERFI. 46980.
- Hyophila** [Pottiaceae]. BROTHERUS. 43288; PARIS. 46893, 95.
- Hypnaceae** *v.* Acanthocladium, Acrocladium, Amblystegiella, Amblystegium, Brachythecium, Calliargon, Campthoecium, Chrysohypnum, Clastobryum, Climacium, Cratoneuron, Ctenidium, Drepanocladus, Ectropothecium, Entodon, Eurhynchium, Gammiella, Harpidia, Homalothecium, Hygroamblystegium, Hygrohypnum, Hylocomium, Hypnella, Hypnopsis, Hypnum, Isopterygium, Isothecium, Microthamnium,

- Orthothecium, Plagiothecium, Platygryum, Ptilium, Pylaisia, Rhabridostegium, Rhynehostegiella, Rhynechostegium, Rhytidiopsis, Rhytidium, Scleropodium, Scorpidium, Sematophyllum, Stereodon, Stereohyphnum, Stereophyllum, Taxithelium, Trachyphyllum, Trichosteleum.
- Hypnella** [Hypnaceae]. PARIS. 46895.
- Hypnopsis** [Hypnaceae]. PÉTERFI. 46980.
- Hypnum** [Hypnaceae]. HAGEN-44826; KINDBERG. 45478; MÖNKE-MEYER. 46506; PÉTERFI. 46980; SZURÁK. 48280; WEBER. 48755.
- Hypopterygiaceae** v. Cyathophorum.
- Isopterygium** [Hypnaceae]. PARIS. 46894.
- Isothecium** [Hypnaceae]. PÉTERFI. 46980; SZURÁK. 48280.
- Lepidopilum** [Hookeriaceae]. CARDOT. 43416.
- Leptobryum** [Bryaceae]. PÉTERFI. 46980.
- Leptodontium** [Pottiaceae]. THÉRIOT. 48330.
- Leptotrichaceae** v. Ceratodon, Distichum, Ditrichum, Pleuridium.
- Leskea** [Leskeaceae]. PARIS. 46895; SZURÁK. 48280.
- Leskeaceae** v. Anomodon, Claopodium, Heterocladium, Leskea, Leskeella, Myurella, Pseudoleskeella, Pterygynandrum.
- Leskeella** [Leskeaceae]. SZURÁK. 48280.
- Leucobryaceae** v. Leucobryum, Octoblepharum, Schistomitrium.
- Leucobryum** [Leucobryaceae]. PÉTERFI. 46980; SZURÁK. 48280.
- Leucodon** [Leucodontaceae]. PÉTERFI. 46980; SZURÁK. 48280.
- Leucodontaceae** v. Antitrichia, Leucodon, Oediacidium.
- Leucoloma** [Dicranaceae]. BROTHERUS. 43287; PARIS. 46894.
- Leucomiaceae** v. Vesiculariopsis.
- Levierella** [Fabroniaceae]. PARIS. 46895.
- Macromitrium** [Orthotrichaceae]. BROTHERUS. 43287, 88; PARIS. 46894, 95; THÉRIOT. 48330, 31.
- Meesea** [Bartramiaceae]. PÉTERFI. 46980.
- Meiotheciopsis** [Sematophyllaceae]. BROTHERUS. 43286.
- Merrillibryum** n. gen. [Fabroniaceae]. BROTHERUS. 43288.
- Microdus** [Dicranaceae]. PARIS. 46894.
- Microthamnium** [Hypnaceae]. FLEISCHER. 44308.
- Mildeella** [Pottiaceae]. PÉTERFI. 46980.
- Mniaceae** v. Aulacomnium, Mniium, Orthomniopsis, Orthomnium.
- Mniobryum** [Bryaceae]. PÉTERFI. 46980; SZURÁK. 48280.
- Mnium** [Mniaceae]. PARIS. 46894; PÉTERFI. 46980; SEBILLE. 47874; STIRTON. 48182; SZURÁK. 48280; WILSON. 48866.
- Myurella** [Leskeaceae]. PÉTERFI. 46980.
- Neckera** [Neckeraceae]. PÉTERFI. 46980; SZURÁK. 48280.
- Neckeraceae** v. Aerobryopsis, Endotrichella, Garovaglia, Homalia, Neckera, Pinnatella, Thamnium.
- Octoblepharum** [Leucobryaceae]. CARDOT. 43418.
- Oediacidium** [Leucodontaceae]. BROTHERUS. 43288.
- Okamuraea** [Incertae sedis]. OKAMURA. 46799.
- Oligotrichum** [Polytrichaceae]. PÉTERFI. 46980.
- Orthomniopsis** [Mniaceae]. OKAMURA. 46799.
- Orthomnium** [Mniaceae]. BROTHERUS. 43288.
- Orthothecium** [Hypnaceae]. PÉTERFI. 46980.
- Orthotrichaceae** v. Amphidium, Anoctangium, Coleochaetium, Macromitrium.
- Orthotrichum** [Grimmiaceae]. KINDBERG. 45477; PÉTERFI. 46980; SZURÁK. 48280.
- Phaseum** [Pottiaceae]. LOITLESBERGER. 46074; PÉTERFI. 46980.

- Philonotis** [Bartramiaceae]. DISMIER. 43843, 46; HAMMERSCHMID. 44857; MATOUSCHEK. 46345; PÉTERFI. 46980; STIRTON. 48182; SZURÁK. 48280.
- Physcomitrella** [Funariaceae]. PÉTERFI. 46980.
- Physcomitrium** [Funariaceae]. HOLZINGER. 45219; KINDBERG. 45477; PÉTERFI. 46980.
- Pinnatella** [Neckeraceae]. PARIS. 46894.
- Plagiobryum** [Bryaceae]. PÉTERFI. 46980.
- Plagiopus** [Bartramiaceae]. PÉTERFI. 46980.
- Plagiothecium** [Hypnaceae]. PÉTERFI. 46980; SZURÁK. 48280.
- Platygyrium** [Hypnaceae]. PÉTERFI. 46980.
- Pleuridium** [Leptotrichaceae]. PÉTERFI. 46980.
- Pogonatum** [Polytrichaceae]. PÉTERFI. 46980; SZURÁK. 48280.
- Pohlia** [Bryaceae]. DISMIER. 43841, 47; HAMMERSCHMID. 44857; KINDBERG. 45478.
- Polytrichaceae**. LORCH. 46095.
 ——— v. *Atrichum*, *Catharinaea*, *Oligotrichum*, *Pogonatum*, *Polytrichum*.
- Polytrichum** [Polytrichaceae]. DOCTERS VAN LEEUWEN-REIJNVAAN. 43859; HAMMERSCHMID. 44857; PÉTERFI. 46980; STEINBRINCK. 48151; SZURÁK. 48280.
- Pottia** [Pottiaceae]. PÉTERFI. 46980.
- Pottiaceae** v. *Acaulon*, *Aloina*, *Barbella*, *Barbula*, *Desmatodon*, *Didymodon*, *Hyophila*, *Leptodontium*, *Mildeella*, *Phascum*, *Pottia*, *Pterygoneurum*, *Sarconeuron*, *Timmia*, *Timmiaella*, *Tortella*, *Tortula*, *Trichostomum*.
- Pseudoleskeella** [Leskeaceae]. KINDBERG. 45478.
- Pterobryaceae** v. *Pterobryopsis*.
- Pterobryopsis** [Pterobryaceae]. PARIS. 46894.
- Pterygoneurum** [Pottiaceae]. PÉTERFI. 46980; SZURÁK. 48280.
- Pterygandrum** [Leskeaceae]. PÉTERFI. 46980.
- Ptilium** [Hypnaceae]. PÉTERFI. 46980.
- Pylaisia** [Hypnaceae]. PARIS. 46895; PÉTERFI. 46980.
- Racomitrum** = *Rhacomitrium*.
- Rhabdoweisia** [Weisiaceae]. PÉTERFI. 46980.
- Rhacomitrium** [Grimmiaceae]. PARIS. 46894; PÉTERFI. 46980.
- Rhaphidostegium** [Hypnaceae]. KINDBERG. 45477; PARIS. 46894, 94.
- Rhodobryum** [Bryaceae]. PÉTERFI. 46980; SZURÁK. 48280.
- Rhynchostegiella** [Hypnaceae]. PARIS. 46894.
- Rhynchostegium** [Hypnaceae]. HAMMERSCHMID. 44857; PÉTERFI. 46980; SZURÁK. 48280.
- Rhytidiopsis** n. gen. [Hypnaceae]. BROTHERUS. 43286.
- Rhytidium** [Hypnaceae]. PÉTERFI. 46980.
- Sarconeuron** [Pottiaceae]. CARDOT. 43419.
- Schistidium** [Grimmiaceae]. HAMMERSCHMID. 44857; PÉTERFI. 46980; SZURÁK. 48280.
- Schistomitrium** [Leucobryaceae]. BROTHERUS. 43288.
- Schistostega** [Schistostegaceae]. PÉTERFI. 46980.
- Schistostegaceae** v. *Schistostega*.
- Schlotheimia** [Grimmiaceae]. BROTHERUS. 43288; PARIS. 46894, 95.
- Schwetschkea** [Fabroniaceae]. PARIS. 46894.
- Scleropodium** [Hypnaceae]. PÉTERFI. 46980.
- Scorpidium** [Hypnaceae]. PÉTERFI. 49680.
- Seligeria** [Seligeriaceae]. CULMANN. 43685; PÉTERFI. 46980; SZURÁK. 48280.
- Seligeriaceae** v. *Blindia*, *Seligeria*.
- Sematophyllaceae** v. *Meiotheciopsis*.
- Sematophyllum** [Hypnaceae]. PARIS. 46894; THÉRIOT. 48331.
- Sphagnaceae** v. *Sphagnum*.
- Sphagnum** [Sphagnaceae]. BARTLETT. 42816; BELLERBY. 42894; BLIND.

43035; DISMIER. 43842; PAUL.
46914; PÉTERFI. 46980; RÖLL.
47416; ROTH. 47494; SZURÁK. 48280;
WARNSTORF. 48736.

Splachnaceae v. *Splachnum*, Tetra-
plodon.

Splachnum [Splachnaceae]. GEHEEB.
44511; SZURÁK. 48280.

Stereodon [Hypnaceae]. BROTHERUS.
43288; PARIS. 46894; PÉTERFI.
46980; SZURÁK. 48280.

Stereohyponum [Hypnaceae].
FLEISCHER. 44308.

Stereophyllum [Hypnaceae]. PARIS.
46893-95.

Syrrophodon [Calymperaceae].
CARDOT. 43418; PARIS. 46895;
PARIS & BROTHERUS. 46895.

Systegium [Weisiaceae]. PARIS.
46894.

Tetrastichium [Hookeriaceae]. CAR-
DOT. 43416.

Thamnium [Neckeraceae]. BOTTINI.
43149; PARIS. 46895; PÉTERFI.
46980.

Thuidium [Calymperaceae]. MAHEN
& GILLET. 46224; PARIS. 46895;
PÉTERFI. 46980; SZURÁK. 48280.

Timmia [Pottiaceae]. PÉTERFI.
46980; SAPÉGIN. 47588; TORKA.
48402.

Timmiella [Pottiaceae]. BROTHERUS.
43288.

Tortella [Pottiaceae]. PÉTERFI.
46980.

Tortula [Pottiaceae]. PÉTERFI.
46980; SZURÁK. 48280.

Trachyphyllum [Hypnaceae].
BROTHERUS. 43287.

Trichosteleum [Hypnaceae]. PARIS.
46894.

Trichostomum [Pottiaceae]. BRO-
THERUS. 43287; PÉTERFI. 46980;
SZURÁK. 48280; WINTER. 48883.

Ulotia [Grimmiaceae]. PÉTERFI.
46980; SZURÁK. 48280.

Vesiculariopsis n. gen. [Leuco-
miaceae]. BROTHERUS. 43286.

Webera [Bryaceae]. PÉTERFI. 46980;
ZODDA. 49066.

Weisia [Weisiaceae]. PÉTERFI.
46980; SZURÁK. 48280.

Weisiaceae v. *Astomum*, *Dicrano-
weisia*, *Eucladium*, *Gymnostomum*,
Hymenostilium, *Hymenostomum*,
Rhabdoweisia, *Systegium*, *Weisia*.

HEPATICAE.

General.

BARSAI. 42890, 10; BLIND. 43036;
BRINKMAN. 43231; CAMPBELL. 43401;
CULMANN. 43684, 86; DOUIN. 43902,
12; EVANS. 44147; FAMILER. 44186;
FRIEN et HUSNOT. 44412; GYÖRFFY.
44801; HUMPHREY. 45274; MARTIN.
46326; MÜLLER. 46626; NICHOLSON.
46737, 38; PARIS. 46897; RUSSELL.
47533; VOKONOV. 48667; WEHRHAHN
48761; YEATES. 48977.

Special.

Acrolejeunia [Jungermanniaceae].
GOLA. 44622.

Anastrophyllum [Jungermanniaceae].
GOLA. 44622.

Aneura [Jungermanniaceae].
PÉTERFI. 46980; STEPHANI. 48162;
SZURÁK. 48280.

Anoplolejeunea [Jungermanniaceae].
EVANS. 44142.

Anthoceros [Anthocerotaceae].
PÉTERFI. 46980.

Anthocerotaceae. CAMPBELL. 43398.
——— v. *Anthoceros*.

Aplozia [Jungermanniaceae].
PÉTERFI. 46980.

Archilejeunea [Jungermanniaceae].
EVANS. 44142; STEPHANI. 48162.

Bazzania [Jungermanniaceae].
GOLA. 44622; PARIS. 46894; PÉTERFI.
46980; STEPHANI. 48162; SZURÁK.
48280.

Bellincinia [Jungermanniaceae].
SZURÁK. 48280.

Blasia [Jungermanniaceae]. PÉTERFI.
46980; SZURÁK. 48280.

Blepharostoma [Jungermanniaceae].
PÉTERFI. 46980; SZURÁK. 48280.

Blepharostomum [Jungermanniaceae].
GOLA. 44622.

Brachiolejeunea [Jungermanniaceae].
EVANS. 44142, 43.

Bryopteris [Jungermanniaceae].
EVANS. 44142.

Bucegia [Marchantiaceae]. SCHIFFNER.
47671.

Calypogeia [Jungermanniaceae].
MEYLAN. 46448.

Caudalejeunea [Jungermanniaceae].
EVANS. 44142.

Cephalozia [Jungermanniaceae].
ARNELL & JENSEN. 42680; MASSA-
LONGO. 46332; PÉTERFI. 46980;
SCHIFFNER. 47670.

Cephaloziella [Jungermanniaceae].
EVANS. 44144; PÉTERFI. 46980;
SCHIFFNER. 47670, 75.

Chiloscyphus [Jungermanniaceae].
PÉTERFI. 46980; STEPHANI. 48162;
SZURÁK. 48280.

Clevea [Marchantiaceae]. KERN.
45457.

Cololejeunia [Jungermanniaceae].
SCHIFFNER. 47675.

Taxithelium [Hypnaeaceae]. BRO-
THERUS. 43287; 88; PARIS. 46895.

Tetraplodon [Splachnaceae]. GEHEB.
44513.

Colurolejeunea [Jungermanniaceae].
STEPHANI. 48162.

Conocephalus [Marchantiaceae].
PÉTERFI. 46980; SZURÁK. 48280.

Dichiton [Jungermanniaceae].
SCHIFFNER. 47675.

Diplophyllum [Jungermanniaceae].
PÉTERFI. 46980; SZURÁK. 48280.

Eucephalozia [Jungermanniaceae].
SZURÁK. 48280.

Fossombronina [Jungermanniaceae].
PÉTERFI. 46980; SCHIFFNER. 47675.

Frullania [Jungermanniaceae]. GOLA.
44622; PÉTERFI. 46980; SCHIFFNER.
47675; STEPHANI. 48162; SZURÁK.
48280.

Geocalyx [Jungermanniaceae].
PÉTERFI. 46980.

Grimaldia [Marchantiaceae]. PÉTERFI.
46980; SCHIFFNER. 47672.

Gymnomitrium [Jungermanniaceae].
PÉTERFI. 46980.

Harpalejeunea [Jungermanniaceae].
EVANS. 44143.

Jubula [Jungermanniaceae].
STEPHANI. 48162.

Jungermannia [Jungermanniaceae].
BUCH. 43321; LORENZ. 46096;
PÉTERFI. 46980.

Jungermanniaceae v. *Acrolejeunea*,
Anastrophyllum, *Ancura*, *Anoplole-
jeunea*, *Aplozia*, *Archilejeunea*, *Baz-
zania*, *Bellincinia*, *Blasia*, *Blepharostoma*,
Blepharostomum, *Brachiole-
jeunea*, *Bryopteris*, *Calypogeia*, *Cau-
dalejeunea*, *Cephalozia*, *Cephaloziella*,
Chiloscyphus, *Cololejeunia*, *Colurole-
jeunea*, *Dichiton*, *Diplophyllum*,
Eucephalozia, *Fossombronina*, *Frul-
lania*, *Geocalyx*, *Gymnomitrium*,
Harpalejeunea, *Jubula*, *Jungermannia*,
Kantia, *Leiolejeunea*, *Lejeunea*, *Lepi-
dozia*, *Leptoscyphus*, *Leucolejeunea*,
Lophocolea, *Lophozia*, *Marchesinia*,
Marsupella, *Mastigobryum*, *Mastigole-
jeunea*, *Mastigophora*, *Metzgeria*,
Microlejeunea, *Mylia*, *Nardia*, *Odonto-
lejeunea*, *Pellia*, *Plagiochila*, *Porella*,
Ptilidium, *Ptychocoleus*, *Radula*,
Riella, *Scapania*, *Solenostoma*, *South-
bya*, *Sphacrocarpus*, *Symbiezidium*,
Symphogyna, *Trachylejeunea*.

Kantia [Jungermanniaceae]. PÉTERFI.
46980.

Leiolejeunea n. gen. [Jungerman-
niaceae]. EVANS. 44143.

Lejeunea [Jungermanniaceae].
HILLIER. 45135; LACOUTURE. 45730;
PÉTERFI. 46980.

Lepidozia [Jungermanniaceae].
PÉTERFI. 46980; STEPHANI. 48162.

Leptoscyphus [Jungermanniaceae].
SCHIFFNER. 47670.

Leucolejeunea n. gen. [Jungerman-
niaceae]. EVANS. 44142, 45.

Lophocolea [Jungermanniaceae].
DOUIN. 43913; GOLA. 44622;
PÉTERFI. 46980.

Lophozia [Jungermanniaceae].
SCHIFFNER. 47673.

Lunularia [Marchantiaceae]. MAC-
VICAR. 46208.

Marchantia [Marchantiaceae].
DURAND. 43993; ESCOYER. 44136;
GOLA. 44622; KNOWLTON. 45527;
OKAMURA. 46800; PÉTERFI. 46980;
SCHAFFNER. 47638; SZURÁK. 48280.

Marchantiaceae *v.* *Bucegia*, *Clevea*, *Conocephalus*, *Grimaldia*, *Lunularia*, *Marchantia*, *Neesiella*, *Preissia*, *Reboulia*, *Sauteria*.

Marchesinia [Jungermanniaceae].
EVANS. 44142.

Marsupella [Jungermanniaceae].
EVANS. 44144; PÉTERFI. 46980;
POTIER DE LA VARDE. 47105.

Mastigobryum [Jungermanniaceae].
STEPHANI. 48162.

Mastigolejeunea [Jungermanniaceae].
EVANS. 44142.

Mastigophora [Jungermanniaceae].
STEPHANI. 48162.

Metzgeria [Jungermanniaceae].
GOLA. 44622; PÉTERFI. 46980;
SZURÁK. 48280.

Microlejeunea [Jungermanniaceae].
GOLA. 44622.

Mylia [Jungermanniaceae]. PÉTERFI.
46980.

Nardia [Jungermanniaceae].
PÉTERFI. 46980.

Neesiella [Marchantiaceae].
SCHIFFNER. 47672.

Odontolejeunea [Jungermanniaceae].
EVANS. 44143.

Pellia [Jungermanniaceae]. PÉTERFI.
46980; SZURÁK. 48280.

Plagiochila [Jungermanniaceae].
GOLA. 44622; PARIS. 46894;
PÉTERFI. 46980; STEPHANI. 48162;
SZURÁK. 48280.

Porella [Jungermanniaceae].
ANDREWS. 42636; PÉTERFI. 46980.

Preissia [Marchantiaceae]. PÉTERFI.
46980; SZURÁK. 48280.

Ptilidium [Jungermanniaceae].
PÉTERFI. 46980.

Ptychocoleus [Jungermanniaceae].
EVANS. 44142.

Radula [Jungermanniaceae].
PÉTERFI. 46980; STEPHANI. 48162.

Reboulia [Marchantiaceae]. BORN-
MÜLLER. 43127; PÉTERFI. 46980.

Riccia [Ricciaceae]. EVANS. 44146.
PÉTERFI. 46980; SCHIFFNER. 47670;
SZURÁK. 48280; ZACHARIAS. 48988.

Ricciaceae *v.* *Riccia*.

Riella [Jungermanniaceae].
GOEBEL. 44609; TRABUT. 48408.

Sauteria [Marchantiaceae]. PÉTERFI.
46980.

Scapania [Jungermanniaceae].
CORNET. 43611; PÉTERFI. 46980;
SCHIFFNER. 47670; SZURÁK. 48280.

Solenostoma [Jungermanniaceae].
SZURÁK. 48280.

Southbya [Jungermanniaceae].
47675.

Sphaerocarpus [Jungermanniaceae].
DOUIN. 43915.

Symbiezidium [Jungermanniaceae].
EVANS. 44142, 43.

Symphogyna [Jungermanniaceae].
GOLA. 44622.

Trachylejeunea [Jungermanniaceae].
EVANS. 44143.

LIST OF NEW GENERA, SPECIES, ETC.

ACANTHOCLOADIUM [Hypnaceae].

———— *Merrilli*. Brotherus. 43288.

ACROLEJEUNEA [Jungermanniaceae].

———— *fuscescens*. Gola. 44622.

———— *Rocatii*. Gola. 44622.

AEROBRYOPSIS [Neckeraceae].

———— *luosiensis*. Brotherus &
Paris. 46894.

AMBLYSTEGIUM [Hypnaceae].

———— *geophilum*. Stirton. 48182.

———— *permininum*. Stirton.
48182.

———— *relaxum*. Thériot. 48330.

ANASTROPHYLLUM [Jungermanniaceae].

———— *Gambaragarae*. Gola. 44622.

ANEURA [Jungermanniaceae].

———— *Leratii*. Stephani. 48162.

ANOECTANGIUM [Orthotrichaceae].

———— *subclarum*. Brotherus.
43288.

ANOPOLEJEUNEA [Jungermanniaceae].

———— *conferta* n. comb. Evans.
44142.

ARCHIDIUM [Archidiaceae].

———— *alternifolium* var. *pictum* n.
var. Loitlesberger.
46074.

ARCHILEJEUNEA [Jungermanniaceae].

———— *incrassata*. Stephani. 48162.

———— *viridissima* n. comb. Evans.
44142.

- BARBELLA** [Pottiaceae].
 ——— *strongylensis*. Bottini. 43149.
 ——— *subspiculata*. Brotherus & Paris. 46894.
- BARBULA** [Pottiaceae].
 ——— *aquatica*. Thériot. 48330.
 ——— *Nicholsoni*. Culmann. 43682.
- BAZZANIA** [Jungermanniaceae].
 ——— *asperrima*. Steph. 46894.
 ——— *Roccati*. Gola. 44622.
 ——— *serrifolia*. Stephani. 48162.
- BLEPHAROSTOMUM** [Jungermanniaceae].
 ——— *Cavalli*. Gola. 44622.
- BRACHYMENIUM** [Bryaceae].
 ——— *aureo-nitens*. Brotherus & Paris. 46895.
 ——— *microcarpum*. Brotherus. 43287.
 ——— *rigidum*. Brotherus & Paris. 46895.
 ——— *turgidum*. Dixon. 43853.
- BRACHIOLEJEUNEA** [Jungermanniaceae].
 ——— *bahamensis*. Evans. 44143.
 ——— *insularis*. Evans. 44142.
- BRACHYTHECIUM** [Hypnaceae].
 ——— *abruptinerve*. Kindberg. 45477.
 ——— *Bodineri*. Thériot. 48330.
 ——— *laevipes*. Thériot. 48330.
 ——— *purum* var. *canariense* n. var. Dixon. 43855.
 ——— *subpopulneum*. Thériot. 48330.
 ——— *Turqueti*. Cardot. 43420.
- BREUTELIA** [Bartramiaceae].
 ——— *Merrilli*. Brotherus. 43288.
- BRYUM** [Bryaceae].
 ——— *algens*. Cardot. 43419.
 ——— *argenteum* var. *mucronatum* n. var. Hammerschmid. 44857.
 ——— *brachylepis*. Kindberg. 45477.
 ——— *chrysobasilare*. Brotherus. 43288.
 ——— *Courtoisi*. Brotherus & Paris. 46894.
 ——— *cuspidatum* var. *paludosum* n. var. Hammerschmid. 44857.
 ——— *erectum*. Brotherus. 43288.
 ——— *excurvens* var. *planatum* n. var. Hammerschmid. 44857.
 ——— *glaciale*. Kindberg. 45478.
 ——— *julaceum*. Kindberg. 45478.
- BRYUM** [Bryaceae].
 ——— *Lowii*. Kindberg. 45478.
 ——— *madagasso-ramosum*. Brotherus. 43287.
 ——— *nano-caespiticium*. Kindberg. 45478.
 ——— *pseudo-intermedium*. Kindberg. 45477.
 ——— *sagittarfolium*. Culmann. 43683.
 ——— *tölzense*. Hammerschmid. 44857.
 ——— *Voeltzkowii*. Brotherus. 43287.
- CALLICOSTELLA** [Hookeriaceae].
 ——— *Eberhardtiana*. Paris & Brotherus. 46894.
- CALYMPERES** [Calymperaceae].
 ——— *boreale*. Paris & Brotherus. 46894.
 ——— *brevifolium*. Cardot. 43418.
 ——— *Casamancae*. Cardot. 43418.
 ——— *colomboense*. Cardot. 43418.
 ——— *congolense*. Cardot. 43418.
 ——— *Heribaudi*. Paris & Brotherus. 46894.
 ——— *kanakense*. Paris. 46894.
 ——— *Koukourae*. Paris. 46893, 95.
 ——— *Sommieri*. Bottini. 43149.
 ——— *substerigerum*. Paris. 46895.
 ——— *subdecolorans*. Cardot. 43418.
- CAMPYLOPES** [Dicranaceae].
 ——— *annamensis*. Paris & Brotherus. 46894.
 ——— *argutidens*. Brotherus & Paris. 46895.
 ——— *Eberhardti*. Paris. 46894.
 ——— *Voeltzkowii*. Brotherus. 43287.
- CATHARINEA** [Polytrichaceae].
 ——— *tenella* var. *polyseta* n. var. Krieger. 45632.
 ——— *undulata* var. *brevioperculata* n. var. Krieger. 45632.
 ——— *undulata* var. *globicarpa* n. var. Krieger. 45632.
 ——— *undulata* var. *immersa* n. var. Krieger. 45632.
 ——— *undulata* var. *mirabilis* n. var. Krieger. 45632.
 ——— *undulata* var. *turbinata* n. var. Krieger. 45632.
- CAUDALEJEUNEA** [Jungermanniaceae].
 ——— *Lehmanniana* n. comb. Evans. 44142.
- CEPHALOZIA** [Jungermanniaceae].
 ——— *Persoonii*. Jensen. 42680.

- CEPHALOZIELLA [Jungermanniaceae].
 ———— *Sullivantii* n. comb. Evans.
- CHILOSCYPHUS [Jungermanniaceae].
 ———— *similis*. Stephani. 48162.
- CLAOPODIUM [Leskeaceae].
 ———— *aculeatum*. Brotherus & Paris. 46894.
- CLASTOBRYUM [Hypnaceae].
 ———— *tonkinense*. Brotherus & Paris. 46894.
- CLEVEA [Marchantiaceae].
 ———— *hyalina* var. *Kernii* n. var. Müller. 45457.
- COLEOCHAETIUM [Orthotrichaceae].
 ———— *Renauldii*. Brotherus. 43287.
 ———— *subappendiculatum*. Brotherus. 43287.
- COLUROLEJEUNEA [Jungermanniaceae].
 ———— *Lerati*. Stephani. 48162.
- CTENIDIUM [Hypnaceae].
 ———— *mauritianum*. Brotherus. 43287.
- CYATHOPHORUM [Hypopterygiaceae].
 ———— *tonkinense*. Brotherus & Paris. 46894.
- DICHOdontIUM [Dieranaceae].
 ———— *Nelsonii*. Kindberg. 45478.
- DICRANELLA [Dieranaceae].
 ———— *breviseta*. Paris. 46894.
- DIDYMODON [Pottiaceae].
 ———— *gelidus*. Cardot. 43419.
- DREPANOCLADUS [Amblystegiaceae].
 ———— *aquaticus* var. *tenuis* n. var. Roth & Bock. 47495.
 ———— *capillifolius* var. *cavifolius* n. var. Roth & Bock. 47495.
 ———— *capillifolius* var. *dichelymoides* n. var. Roth & Bock. 47495.
 ———— *exannulatus* var. *acanthocladus* n. var. Roth & Bock. 47495.
 ———— *exannulatus* var. *decurrens* n. var. Roth & Bock. 47495.
 ———— *exannulatus* var. *gracilis* n. var. Roth & Bock. 47495.
 ———— *exannulatus* var. *robustus* n. var. Roth & Bock. 47495.
 ———— *exannulatus* var. *submersus* n. var. Roth & Bock. 47495.
- DREPANOCLADUS [Amblystegiaceae].
 ———— *furcatus*. Roth & Bock in litt. 47495.
 ———— *intermedius* var. *robustus* n. var. Roth & Bock. 47495.
 ———— *intermedius* var. *tenellus* n. var. Roth & Bock. 47495.
 ———— *orthophyllus* var. *gracilescens* n. var. Roth & Bock. 47495.
 ———— *orthophyllus* var. *proliferus* n. var. Roth & Bock. 47495.
 ———— *orthophyllus* var. *substramineus* n. var. Roth & Bock. 47495.
 ———— *pseudofluitans* var. *Filicis* n. var. Roth & Bock. 47495.
 ———— *pseudofluitans* var. *flagelliformis* n. var. Roth & Bock. 47495.
 ———— *Sendtneri* var. *flaccidus* n. var. Roth & Bock. 47495.
 ———— *tenuis* var. *elongatus* n. var. Roth & Bock. 47495.
 ———— *uncinatus* var. *filiformis* n. var. Roth & Zodda. 47495.
 ———— *Wilsoni* var. *platyphyllus* n. var. Roth. 47495.
- ECTROPOTHECIUM [Hypnaceae].
 ———— *Boutani*. Paris & Brotherus. 46894.
 ———— *campylothecium*. Brotherus. 43288.
 ———— *rhynchostegiocarpum*. Brotherus & Paris. 46894.
 ———— *rizalense*. Brotherus. 43288.
 ———— *subintorquatum*. Brotherus. 43288.
 ———— *tamatavense*. Brotherus. 43287.
- ENDOTRICHELLA [Neckeraceae].
 ———— *Boutaniana*. Paris & Brotherus. 46894.
 ———— *Eberhardti*. Brotherus & Paris. 46894.
 ———— *fragarioides*. Paris. 46894.
 ———— *serricuspes*. Brotherus. 43288.
- ENTODON [Hypnaceae].
 ———— *Henryi*. Paris & Brotherus. 46894.

- ENTOSTHODON** [Funariaceae].
 ——— *Eberhardtii*. Brotherus & Paris. 46894.
- FISSIDENS** [Fissidentaceae].
 ——— *Cusamaneae*. Cardot. 43418.
 ——— *circinatus*. Paris. 46895.
 ——— *circinicaulis*. Cardot. 43418.
 ——— *durus*. Paris & Brotherus. 46893, 95.
 ——— *Fouta-Djalloni*. Paris. 46895.
 ——— *foveolatus*. Cardot. 43418.
 ——— *Franci*. Thériot. 48331.
 ——— *fuscoteseens*. Cardot. 43418.
 ——— *geniculatus*. Thériot. 48331.
 ——— *guineensis*. Paris & Brotherus. 46893.
 ——— *Laurentiorum*. Cardot. 43418.
 ——— *Marthae*. Cardot. 43418.
 ——— *Mathieu*. Cardot. 43418.
 ——— *microjaponicus*. Paris. 46894.
 ——— *Renauldi*. Thériot. 48331.
 ——— *rufolimbatus*. Cardot. 43418.
 ——— *tenuisctus*. Cardot. 43418.
 ——— *Vanderystii*. Cardot. 43418.
- FRULLANIA** [Jungermanniaceae].
 ——— *Carullii*. Gola. 44622.
 ——— *Ludoriciae*. Stephani. 48162.
 ——— *silvestris*. Stephani. 48162.
 ——— *symmetrica*. Stephani. 48162.
- FUNARIA** [Funariaceae].
 ——— *buzonensis*. Brotherus. 43288.
- Gammiella** n. gen. [Hypnaceae].
 ——— Brotherus. 43286.
 ——— *pteroconioides*. Brotherus. 43286.
- GAROVAGLIA** [Neckeraceae].
 ——— *latifolia*. Brotherus & Paris. 46894.
- GRIMMIA** [Grimmiaceae].
 ——— *fulginea*. Stirton. 48182.
 ——— *inaequalis*. Stirton. 48182.
 ——— *papillinervis*. Kindberg. 45478.
- GYMNOSTOMUM** [Weisiaceae].
 ——— *involutum*. Roth. 49066.
- HARPALEJEUNEA** [Jungermanniaceae].
 ——— *reflexula*. Evans. 44143.
- HELICODONTIUM** [Fabroniaceae].
 ——— *guineense*. Brotherus & Paris. 46895.
- HOLOMITRIUM** [Dicranaceae].
 ——— *brevifolium*. Thériot. 48331.
 ——— *brevifolium* var. *densusretes* n. var. Thériot. 48331.
 ——— *subperichaetale*. Thériot. 48331.
- HOMALOTHECIUM** [Hypnaceae].
 ——— *sinense*. Paris & Brotherus. 46894.
- HYMENOSTOMUM** [Weisiaceae].
 ——— *guineense*. Brotherus & Paris. 46893, 95.
- HYOPHILA** [Pottiaceae].
 ——— *flavipes*. Brotherus. 43288.
 ——— *Touta-Djalloni*. Paris & Brotherus. 46893, 95.
- HYPNELLA** [Hypnaceae].
 ——— *guineensis*. Brotherus & Paris. 46895.
- HYPNUM** [Hypnaceae].
 ——— *Jamesii-Macounii*. Kindberg. 45478.
 ——— *subdensum*. Kindberg. 45478.
 ——— *uncinatum* var. *foveum* n. var. Hagen. 44826.
- ISOPTERYGIUM** [Hypnaceae].
 ——— *annamense*. Brotherus & Paris. 46894.
 ——— *delicatulum*. Paris & Brotherus. 46895.
 ——— *Eberhardtii*. Brotherus & Paris. 46894.
 ——— *planifrons*. Brotherus & Paris. 46894.
- JUBULA** [Jungermanniaceae].
 ——— *tonkinensis*. Stephani. 48162.
- Leirolejeunea** n. gen. [Jungermanniaceae].
 ——— *grandiflora*. Evans. 44143.
- LEPIDOZIA** [Jungermanniaceae].
 ——— *caledonica*. Stephani. 48162.
- LEPTODONTIUM** [Pottiaceae].
 ——— *brachyphyllum*. Thériot. 48330.
 ——— *subgrimmiioides*. Thériot. 48330.
- LESKEA** [Leskeaceae].
 ——— *guineensis*. Paris & Brotherus. 46895.

- Leucolejeunea** n. gen. [Jungermanniaceae]. Evans. 44145.
 ——— *clupeata* n. comb, Evans. 44145.
 ——— *conchifolia* n. comb. Evans. 44145.
 ——— *rotundistipula* n. comb. Evans. 44145.
 ——— *unciloba* n. comb. Evans. 44145.
 ——— *xanthocarpa* n. comb. Evans. 44145.
- LEUCOLOMA** [Dieranaceae].
 ——— *candidum*. Brotherus. 43287.
 ——— *guineense*. Brotherus & Paris. 46895.
 ——— *tonkinense*. Brotherus & Paris. 46894.
- LEVIERELLA** [Fabroniaceae].
 ——— *subfabroniaca*. Brotherus & Paris. 46895.
- LOPHOCOLEA** [Jungermanniaceae].
 ——— *Cagnii*. Gola. 44622.
- LOPHOZIA** [Jungermanniaceae].
 ——— *acutiloba* var. *heterostipoides* n. var. Schiffner. 47673.
- MACROMITRIUM** [Grimmiaceae].
 ——— *avranicum*. Paris & Brotherus. 46894.
 ——— *calomicron*. Brotherus. 43287.
 ——— *Caralerici*. Thériot. 48330.
 ——— *Copelandii*. Brotherus. 43288.
 ——— *encallatum*. Thériot. 48331.
 ——— *Foxworthyi*. Brotherus. 43288.
 ——— *Fianci*. Thériot. 48331.
 ——— *lanccolatum*. Brotherus. 43287.
 ——— *luosianum*. Paris & Brotherus. 46894.
 ——— *lorifolium*. Paris & Brotherus. 46894.
 ——— *mauritanum* var. *viride* n. var. Brotherus. 43287.
 ——— *melanostoma*. Paris & Brotherus. 46894.
 ——— *mindanacense*. Brotherus. 43288.
 ——— *pilosum*. Thériot. 48331.
 ——— *plicatum*. Thériot. 48331.
 ——— *Renauldi*. Thériot. 48331.
 ——— *seriatum*. Paris & Brotherus. 46895.
 ——— *subincurvum*. Thériot. 48330.
- MACROMITRIUM** [Grimmiaceae].
 ——— *villosum* var. *elongatum* n. var. Thériot. 48331.
 ——— *villosum* var. *intermedium* n. var. Thériot. 48331.
 ——— *villosum* var. *longisetum* n. var. Thériot. 48331.
 ——— *Voeltzkowii*. Brotherus. 43287.
- MARCHANTIA** [Marchantiaceae].
 ——— *Cagni*. Gola. 44622.
 ——— *papyracea*. Gola. 44622.
 ——— *Pcalei*. Knowlton. 45527.
 ——— *Sellae*. Gola. 44622.
- MARSUPELLA** [Jungermanniaceae].
 ——— *robusta* n. comb. Evans. 44144.
- MASTIGOBRYUM** [Jungermanniaceae].
 ——— *cornutistipulatum*. Stephani. 48162.
 ——— *marginatum*. Stephani. 48162.
 ——— *subintegrum*. Stephani. 48162.
- MASTIGOPHORA** [Jungermanniaceae].
 ——— *calidonica*. Stephani. 48162.
- Meiotheciopsis** n. gen. [Sematophyllaceae]. Brotherus. 43286.
 ——— *lageniformis*. Brotherus. 43286.
- Merrilllobryum** n. gen. [Fabroniaceae]. Brotherus. 43288.
 ——— *fabronioides*. Brotherus. 43288.
- METZGERIA** [Jungermanniaceae].
 ——— *ruveuzorensis*. Gola. 44622.
- MICRODUS** [Dieranaceae].
 ——— *annamensis*. Brotherus & Paris. 46894.
- MICROLEJEUNEA** [Jungermanniaceae].
 ——— *magnilobula*. Gola. 44622.
- MNIUM** [Mniaceae].
 ——— *excurvens*. Paris & Brotherus. 46894.
 ——— *gracilentum*. Stirton. 48182.
 ——— *subvesicatum*. Brotherus & Paris. 46894.
- OCTOBLEPHARUM** [Leucobryaceae].
 ——— *leptoneuron*. Cardot. 43418.
- ODONTOLEJEUNEA** [Jungermanniaceae].
 ——— *longispica*. Evans. 44143.

- OEDICLADIUM [Leucodontaceae].
 ——— *Foxworthyi*. Brotherus.
 43288.
- ORTHOMNIUM [Mniaceae].
 ——— *stolonaceum*. Brotherus.
 43288.
- ORTHOTRICHUM [Grimmiaceae].
 ——— *minutum*. Kindberg. 45477.
- PHASCUM [Pottiaceae].
 ——— *arbenae*. Loitlesberger.
 46074.
- PHILONOTIS [Bartramiaceae].
 ——— *calcareae* var. *Loeskeana* n.
 var. Hammerschmid.
 44857.
 ——— *calcareae* f. *miniobryoides* n. f.
 Matouschek. 46345.
 ——— *heterophylla*. Stirton.
 48182.
- PHYSCOMITRIUM [Funariaceae].
 ——— *rufipes*. Kindberg. 45477.
- PINNATELLA [Neckeraceae].
 ——— *laosiana*. Brotherus &
 Paris. 46894.
- PLAGIOCHILA [Jungermanniaceae].
 ——— *Aloysii-Sabaudiae*. Gola.
 44622.
 ——— *caledonica*. Stephani. 48162.
 ——— *Eberhardti*. Steph. 46894.
 ——— *koghiensis*. Stephani. 48162.
 ——— *laevifolia*. Gola. 44622.
 ——— *tonkinensis*. Stephani.
 48162.
 ——— *trigona*. Stephani. 48162.
- POHLIA [Bryaceae].
 ——— *bavariae*. Warnstorf.
 44857.
 ——— *polygama*. Kindberg. 45478.
- POLYTRICHUM [Polytrichaceae].
 ——— *gracile* var. *immersens* n. var.
 Hammerschmid. 44857.
- PSEUDOLESKEELLA [Leskeaceae].
 ——— *glaberrima*. Kindberg.
 45478.
- PTEROBRYOPSIS [Pterobryaceae].
 ——— *subacuminata*. Brotherus
 & Paris. 46894.
 ——— *subcrassiuscula*. Brotherus
 & Paris. 46894.
- PYLAISIA [Hypnaceae].
 ——— *aureoides*. Brotherus &
 Paris. 46895.
- RADULA [Jungermanniaceae].
 ——— *caledonica*. Stephani. 48162.
 ——— *lacerata*. Stephani. 48162.
- REBOULLA [Marchantiaceae].
 ——— *hemisphaerica* var. *micro-
 spora* n. var. Schiffner.
 43127.
- RIACOMITRIUM [Grimmiaceae].
 ——— *Delavayi*. Brotherus &
 Paris. 46894.
- RIAPHIDOSTEGIUM [Hypnaceae].
 ——— *indo-sinense*. Brotherus &
 Paris. 46894.
 ——— *lactevirens*. Brotherus &
 Paris. 46895.
 ——— *obtusifolium*. Brotherus &
 Paris. 46895.
 ——— *planifolium*. Kindberg.
 45477.
 ——— *Pobeguini*. Brotherus &
 Paris. 46895.
- RHYNCHOSTEGIELLA [Hypnaceae].
 ——— *santaliensis*. Paris & Bro-
 therus. 46894.
 ——— *sinensis*. Brotherus &
 Paris. 46894.
- RHYNCHOSTEGIUM [Hypnaceae].
 ——— *rusciforme* var. *longifolium*
 n. var. Hammerschmid.
 44857.
- Rhytidiopsis n. gen. [Hypnaceae].
 ——— Brotherus. 43286.
 ——— *robusta*. Brotherus. 43286.
- RIELLA [Jungermanniaceae].
 ——— *bialata*. Trabut. 48408.
- SARCONEURON [Pottiaceae].
 ——— *glaciale*. Card. & Bryhn.
 43419.
- SCHISTIDIUM [Grimmiaceae].
 ——— *gracile* var. *irroratum* n. var.
 Hammerschmid. 44857.
- SCHISTOMITRIUM [Leucobryaceae].
 ——— *Copelandii*. Brotherus.
 43288.
- SCHLOTHEIMIA [Grimmiaceae].
 ——— *calycina*. Brotherus &
 Paris. 46894.
 ——— *Pobeguini*. Paris & Bro-
 therus. 46895.
 ——— *purpurascens*. Paris. 46894.
 ——— *speciosissima*. Brotherus.
 43288.
- SCHWETSCHKEA [Fabroniaceae].
 ——— *Courtoisi*. Paris & Bro-
 therus. 46894.
 ——— *sublaxa*. Brotherus &
 Paris. 46894.

SEMATOPHYLLUM [Hypnaceae].

- *laosianum*. Paris & Brotherus. 46894.
 ————— *laxifolium*. Thériot. 48331.
 ————— *microthecium*. Brotherus & Paris. 46894.

SPIAGNUM [Sphagnaceae].

- *compactum* var. *turgidum* n. var. Röhl. 47494.
 ————— *cornutum* var. *laxifolium* n. var. Roth. 47494.
 ————— *falcifolium*. Roth in litt. 47494.
 ————— *fuscum* var. *grandifolium* n. var. Roth. 47494.
 ————— *Girgensohnii* var. *flavo-limbatum* n. var. Roth. 47494.
 ————— *Gravettii* var. *immersum* n. var. Roth. 47494.
 ————— *Gravettii* var. *lacum* n. var. Roth. 47494.
 ————— *Jensenii* var. *falcatum* n. var. Roth & von Bock. 47494.
 ————— *lironicum*. Roth. 47494.
 ————— *papillosum* var. *lacum* n. var. Roth. 47494.
 ————— *papillosum* var. *molluscoides* n. var. Roth. 47494.
 ————— *platyphyllum* var. *gracile* n. var. Roth. 47494.
 ————— *platyphyllum* var. *laxifolium* n. var. Roth. 47494.
 ————— *platyphyllum* var. *squamosum* n. var. Roth. 47494.
 ————— *platyphyllum* var. *Stollci* n. var. Roth. 47494.
 ————— *pseudocurcum*. Röhl. 47494.
 ————— *pungens* var. *abbreviatum* n. var. Roth. 47494.
 ————— *Röllii*. Roth. 47494.
 ————— *Rothii* var. *immersum* n. var. Röhl. 47494.
 ————— *Russowii* var. *strictum* n. var. Roth. 47494.
 ————— *teres* var. *deflexum* n. var. Roth. 47494.
 ————— *teres* var. *gracile* n. var. Röhl. 47494.
 ————— *teres* var. *robustum* n. var. Röhl. 47494.
 ————— *teres* var. *strictiusculum* n. var. Roth. 47494.
 ————— *teres* var. *strictum* n. var. Cardot. 47494.

STEREODON [Hypnaceae].

- *luzonensis*. Brotherus. 43288.
 ————— *micro-alaris*. Brotherus & Paris. 46894.
 ————— *piligerus*. Brotherus & Paris. 46894.
 ————— *tonkinensis*. Brotherus & Paris. 46894.

STEREOPHYLLUM [Hypnaceae].

- *Pobeguini*. Brotherus & Paris. 46895.
 ————— *pygmaeum*. Paris & Brotherus. 46894.
 ————— *rhyrnchostegioides*. Paris. 46893, 95.

SYMBIEZIDIUM [Jungermanniaceae].

- *barbiflorum* n. comb. Evans. 44142.
 ————— *laceratum*. Evans. 44143.

SYMPHOGYNA [Jungermanniaceae].

- *Aloysii-Sabaudiae*. Gola. 44622.
 ————— *Sellae*. Gola. 44622.

SYRRHOPODON [Calymperaceae].

- *guineensis*. Brotherus & Paris. 46895.
 ————— *pulvinaris*. Paris & Brotherus. 46895.
 ————— *rubrotomentosus*. Cardot. 43418.

SYSTEGIUM [Weisiaeae].

- *macrophyllum*. Paris & Brotherus. 46894.

TAXITHELIUM [Hypnaceae].

- *alare*. Brotherus. 43288.
 ————— *Pobeguini*. Brotherus & Paris. 46895.
 ————— *Voeltzkowii*. Brotherus. 43287.

TETRASTICHUM [Hookeriaceae].

- *fontanum*. Cardot. 43416.

THAMNIUM [Neckeraceae].

- *cosyrense*. Bottini. 43149.
 ————— *mediterraneum*. Bottini. 43149.
 ————— *minutum*. Brotherus & Paris. 46895.
 ————— *Konkourae*. Paris & Brotherus. 46895.
 ————— *spurio-involvens*. Brotherus & Paris. 46895.

TIMMIA [Pottiaceae].

- *acca*. Sapëgin. 47588.

- TIMMIELLA** [Pottiaceae].
 ——— *Merrillii*. Brotherus.
 43288.
- TRACHYLEJEUNA** [Jungermanniaceae].
 ——— *dilatata*. Evars. 44143.
- TRACHYPHYLLUM** [Hypnaceae].
 ——— *fabronioides* var. *comorense*
 n. var. Brotherus. 43287.
- TRICHOSTELEUM** [Hypnaceae].
 ——— *subcucullifolium*. Paris &
 Brotherus. 46894.
- TRICHOSTOMUM** [Pottiaceae].
 ——— *circinnatum*. Brotherus.
 43287.
- Vesiculariopsis** n. gen. [Leuco-
 miaceae]. Brotherus.
 43286.
- *spirifolium*. Brotherus.
 43286
- WEBERA** [Bryaceae].
 ——— *Zoddae*. Roth. 49066.

7300 CHARACEAE.

TITLES

- Béguinot e Formiggini**. 42874. Alcune entità vicarianti nelle Caracee della flora italiana.
- Cockerell**. 43562. The fossil flora of Florissant, Colorado.
- Robinson**. 47403. The name *Chara*.
- Schenck**. 47665. Phylogenie der Arhegoniaten und der Characeen.
- Thomé**. Flora von Deutschland, Oesterreich und der Schweiz. Bd 2. Algen. Tl 2. Rhodophyceae, Phaeophyceae, Characeae. Lfg 49-65. Gera, [1908]-09.

SYSTEMATIC.

General.

- BÉGUINOT e FORMIGGINI**. 42874;
SCHENCK. 47665; **THOMÉ**. 48341;

Special.

- Chara** [Characeae]. **COCKERELL**.
 43560; **ROBINSON**. 47403.

NEW SPECIES.

- CHARA** [Characeae].
 ——— *peritula*. Cockerell. 43560.

7400 ALGÆ AND SCHIZOPHYCEÆ.
TITLES.

- Abshagen**. 42575. Das Phytoplankton des Greifswalder Boddens.
- Andres**. 42633. Microrganismi, probabilmente nuove, esistenti nel fango termale di Bormio.
- 42634. Formazione del fango termale di Bormio. IV Presunta origine.
- Apstein**. 42662. Pflanzen des nordischen Planktons.
- Arnold and Anderson**. 42687. Geology and oil resources of the Santa Maria oil district, Santa Barbara county, California.
- Arnoldi**. Morphologie und Systematik der grünen Algen und der verwandten gefärbten Organismen des Süßwassers. 2te Ausgabe. (Russ.) Charikov. 1908.

Atkinson. 42719. *Rhodochytrium Spilanthidis* Lagerheim in North America.

Bally. 42785. Gallertbildung bei *Chaetoceras*arten.

Baženov. 42835. Végétation des algues dans la mer Noire dans la baie de Sébastopol.

Benecke. 42902. Ursachen der Periodizität im Auftreten der Algen, auf Grund von Versuchen über die Bedingungen der Zygotenbildung bei *Spirogyra communis*.

Bentley. 42924. Cell division in *Merismopedia glauca*.

Berghs. 42937. Le noyaux et la cinèse chez le *Spirogyra*.

Bernard. Protococcacées et Desmidiées d'eau douce récoltées à Java. Batavia, 1908.

Bocat. 43058. La marennine de la diatomée bleue; comparaison avec la phycocyanine.

Börgesen. 43071. The Dasycladaceæ of the Danish West Indies.

———— 43072. The species of *Avrainvillea* hitherto found on the shores of the Danish West Indies.

———— 43073. An ecological and systematic account of the Caulerpas of the Danish West Indies.

Bogačev. 43076. Die problematische Alge *Taonurus* im russischen Palaeogen. (Russ. u. deutsch.)

Borgert. 43131. Reise nach Ostafrika und dem Victoria-Nyansa; kurzer Aufenthalt auf Ceylon.

Borzi. 43137. I generi delle Stigonemaceae.

————— 43139. Conspectus generum Stigonematacearum.

Brand. 43179. Membran, Scheidewände und Gelenke der Algengattung *Cladophora*.

————— 43180. Das Chromatophor und die systematische Stellung der Blutalge (*Porphyridium cruentum*).

————— 43181. *Poryphyridium cruentum*. (Ag.) Naeg.

————— 43182. Morphologie und Biologie des Grenzgebietes zwischen den Algengattungen *Rhizoclonium* und *Cladophora*.

Brockmann. 43269. Das Plankton im Brackwasser der Wesermündung.

Brown. 43290. Algal periodicity in certain ponds and streams.

Buchanan. 43322. Algae of Iowa.

Clark. 43521. The holophytic plankton of lakes Atitlan and Amatitlan, Guatemala.

Clerici. 43539. Diatomee della farina calcarea raccolta presso il lago di Avigliana.

Collins. 43581. *Oedogonium Huntii* rediscovered?

————— 43582. Two new species of *Aerochaetium*.

Cooper and Nuttall. 43599. Properties of Agar-agar [*Gelidium corneum*].

Cotton. 43635. *Colpomenia sinuosa* [Derbes and Sol.] in Britain.

————— 43636. *Leathesia crispa* Harv. [in Dorset].

————— 43637. The appearance of *Colpomenia sinuosa* in Britain.

————— 43638. The New Zealand species of *Rhodophyllis*. [n. sp.]

Cushman. 43683. A synopsis of the New England species of *Tetmemorus*.

————— 43689. The New England species of *Closterium*.

Cushman. 43690. New England species of *Penium*.

————— 43691. A synopsis of the New England species of *Micrasterias*.

Dangeard. 43717. Mérotomie accidentelle produite par une Navicule.

Davis. 43745. Spore formation in *Derbesia*.

Deckenbach. 43765. Flore algologique de la Mer Noire. (Russ.)

————— 43766. Kultur der Meeresalgen. (Russ. mit deutsch. Rés.)

————— 43768. Zur Entwicklungsgeschichte von *Delesseria*. (Russ. mit deutsch. Rés.)

Dobell. 43857. The structure and life-history of *Copromonas subtilis*, nov. gen. et nov. spec.

Dorogostajskij. 43908. Algologie des Bajkal-Sees und seines Bassins. (Russ.)

Drabble, E., Drabble, H. and Scott. 43929. Size of the cells of *Pleurococcus* and *Saccharomyces* in solutions of a neutral salt.

Edwards. 44022. Finding of the bacillarian beds on the ocean bottom.

————— 44023. Origin of a fossil in New Jersey and identification of it by the Bacillaria in it.

Ehrlich. 44037. Die Membran der Choanoflagellaten.

Ernst. 44119. Zur Morphologie und Physiologie von *Pitophora*.

Foslie. 44345. Kalkalgen.

————— 44346. Die Lithothamnen der deutschen Südpolar-Expedition 1901-1903.

————— 44347. Marine Algae. II. Corallinaceae. [National Antarctic Expedition.]

Francé. 44357. Sinnesorganfunktion der Augenflecke bei Algen.

————— 44359. Die Lichstsinnesorgane der Algen.

————— 44360. Reizbewegungen und Lichtsinnesorgane der Algen.

————— Das Leben der Pflanze. Abt. 2: Bd 1. Naturgeschichte der Algen und Pilze. Stuttgart, 1908.

————— Die Lichtsinnesorgane der Algen. Stuttgart, 1908.

- Gepp, A. and Gepp, Mrs. E. S.** 44526. Marine Algae (Chlorophyceae and Phaeophyceae) and marine Phanerogams of the "Sealark" expedition.
- Marine Algae.—I. Phaeophyceae and Florideae. [National Antaretic Expedition.] London 1907.
- Gibson.** 44563. The morphology and systematic position of *Scytothamnus australis*.
- Gomont.** 44632. Les Algues marines de la Lorraine.
- Guéguen.** 44742. Étude de *Ptilota plumosa*, algue appartenant à la classe des Floridées, recueillie sur le corps d'un noyé.
- Haberlandt.** 44809. Geotropismus von *Caulerpa prolifera*.
- Handmann.** 44867. Die Thermalformen im Warmteiche von Héviz-Keszthely in Ungarn und ihre Begleitformen.
- Hariot.** 44890. Algues. [Expédition antarctique française.]
- Heering.** 44963. Die Süßwasseralgen Schleswig-Holsteins. Tl 2: Chlorophyceae (Allgemeines.—Siphonales).
- Heidinger.** 44968. Die Entwicklung der Sexualorgane bei *Vaucheria*.
- Heinzerling.** 45014. Der Bau der Diatomeenzelle.
- Henderson.** 45034. The sandstone of Fossil ridge in northern Colorado and its fauna.
- Hérissant.** Les Diatomées fossiles d'Auvergne. Paris, 1908.
- Hess von Wiehendorf.** 45087. Zur Kenntnis der alluvialen Kalklager in den Mooren Preussens.
- Heydrich.** 45091. Das Melobesien-Genus *Paraspora*.
- Hirn.** 45172. Oedogoniaeaceen.
- Huber.** 45264. Das Langmoos bei Montiggel (Südtirol).
- Hustedt.** 45287. Eine neue endophytisch lebende *Dactylococcopsis*-Art.
- Kaiser.** 45406. Algenanhäufung in der Havel.
- Kammerer.** 45412. Symbiose zwischen *Oedogonium undulatum* und Wasserjungferlarven.
- Karsten.** 45420. Die Entwicklung der Zygoten von *Spirogyra jugalis* Ktzb.
- Klausener.** 45495. Die Blutseen der Hoehalpen.
- Kniep.** Keimungs-Physiologie und Biologie von *Fucus*. Diss. Freiburg i. B. 1907.
- Kolkwitz und Marsson.** 45566. Oekologie der pflanzlichen Saprobien.
- Küster.** 45669. Eine kultivierbare Peridinee.
- Kylin.** 45719. Algenflora der schwedischen Westküste.
- 45720. Der rotho Farbstoff bei *Ceramium rubrum*. (Schwedisch.)
- Lankester.** 45758. *Archerina*, *Golenkinia* and *Botryococcus*.
- Largaioli.** 45762. La varietà oculata del *Glenodinium pulvisculus* (Ehr.) Stein.
- 45764. Le Diatomee del Trentino. XXI Lago Santo (bacino dell' Adige).
- Lauterborn.** 45777. Biologische Untersuchung des Oberrheins auf der Strecke Basel-Mainz.
- Lemmermann.** 45821. Planktonalgen.
- 45822. Algologische Beiträge.
- 45823. Das Phytoplankton des Menam.
- Lemoine.** 45827. Distinction anatomique des genres *Lithothamnion* et *Lithophyllum*.
- Levander.** 45848. Der See Pitkänijärvi der Fischereiversuchsstation Evois.
- 45849. Das „Ergrünen“ der Tölö-Bucht. (Finnisch.)
- 45850. Plankton einiger Binnenseen in Russisch-Lappland.
- Lohmann.** 46073. Feststellung des vollständigen Gehaltes des Meeres an Plankton.
- Lomas.** 46081. A marine peat from the Union Dock, Liverpool.
- Lucks.** 46105. Die westpreussischen *Pediastrum*arten.

Maire. 46232. Une algue parasite (*Phyllosiphon Arisari*).

Mangin. 46265. Constitution de la membrane chez les Diatomées.

————— 46266. La Flore planctonique de Saint-Vaast-la-Hougue en 1907.

Marsson. 46322. Biologische Untersuchung des Rheins auf der Strecke Weisenau-Mainz bis Coblenz-Niederwerth.

Mazza. 46393. Saggio di algologia oceanica.

Merlin. 46420. *Navicula Smithii* and *N. Crabro*.

Merton. 46431. Bau und Fortpflanzung von *Placidodina illinoisensis* Kofoid.

Meyer. 46436. Regensburger Bacillarien (Diatomeen).

Minakata and Massee. 46480. An alga [*Myxocoma tenuis*, Rabenh.] growing on fish.

Möbius. Kryptogamen, Algen. Leipzig, 1908.

Moore. 46560. The most primitive living representative of the ancestors of the plant kingdom.

Müller. 46631. Die Ortsbewegung der Bacillariaceen.

Muschler. 46659. Algues marines et d'eau douce observées jusqu'à ce jour en Égypte.

Nadson. 46672. *Rhodospaerium diffluens*, ein neuer Microorganismus aus dem Kaspischen Meere. (Russ. mit deutsch. Rés.)

————— 46673. Einfluss der Lichtstärke auf die Färbung der Algen. (Russ. mit deutsch. Rés.)

————— und **Briullova.** 46676. Zellkerne und metachromatische Körner bei *Vaucheria*. (Russ. mit deutsch. Rés.)

Nelson. 46712. *Biddulpha mobilensis*.

————— 46713. *Corethron criophilum*. Castr.

Nichols. 46735. The California species of crustaceous corallines. 1.

Niemann. 46752. Sammeln und Präparieren der Kieselalgen (Diatomeen).

Nienburg. 46756. Keimungs- und Wachstumsgeschichte der Delesseriaceen.

Oestrup. 46792. Diatomeenflora des Kossogolbeckens in der nordwestlichen Mongolei.

Okamura. Icones of Japanese algae. Vol. I, No. 4-6. Tokyo, 1907.

Ostenfeld. 46892. Phytoplankton aus dem Victoria Nyanza.

————— 46832. The Phytoplankton of the Aral Sea and its affluents; Algae observed.

Palmer. 46875. The nature of diatom motion.

Paulsen. 46917. The Peridinales of the Danish waters.

————— 46918. Peridinales.

Penhallow. 46954. Some fossil plants from the Middle Devonian of Milwaukee, Wisconsin.

Peretolčin. 46961. Die Gletscher der Munkis-Sardyk. Verzeichnis der am Südrande der Hauptgipfel gesammelten Pflanzen. (Russ.)

Petersen. 46983. Espèces danoises du genre *Ceramium*. (Danois av. rés. franç.)

Petit. 46986. Diatomacées. [Expedition antarctique française.]

Philip. 47020. Interesting Diatoms in Wharfedale [Yorkshire].

Pilger. 47037. Corallinaceae.

————— 47039. Meeresalgen.

————— 47040. *Trichogloea* Kütz.

————— 47041. Corallinaceae aus dem westlichen Indischen Ozean.

Quelle. 47184. Algenflora von Nordhausen.

Quint. 47189. Die Diatomeen des Trenesén-Teplitzer Sees. (Ungarisch und deutsch.)

Reinhold. 47301. Die Meeresalgen der deutschen Südpolar-Expedition 1901-1903.

Richter. 47355. Zur Physiologie der Diatomeen.

————— 47357. Auffallende Variationen bei einer farblosen Diatomee.

————— 47358. Notwendigkeit des Natriums für eine farblose Meeresdiatomee. [*Nitzschia putrida* Benecke ?]

- Rothpletz.** 47501. Algen und Hydrozoen im Silur von Gotland und Oesel.
- Schenck.** 47665. Phylogenie der Archegoniaten und der Characeen.
- Schiller.** 47687. Adriatische Algen.
 ———— 47688. Vorkommen von *Codium tomentosum* im Hafengebiet von Triest.
 ———— 47689. Zur Morphologie und Biologie von *Ceramium radiculosum* Grun.
- Schlenker.** 47705. Das Schwenninger Zwischenmoor und zwei Schwarzwald-Hochmoore in bezug auf ihre Entstehung, Pflanzen- und Tierwelt.
- Schorler.** 47760. Komplementäre Anpassung der Organismen in Schwarzwasserteichen.
- Schröder.** 47773. Neue und seltene Bacillariaceen aus dem Plankton der Adria.
- Scourfield.** 47861. Vegetable balls formed by *Cladophora agyrophila*.
- Seligo.** Tiere und Pflanzen des Seenplanktons. Stuttgart, [1908].
- Selk.** 47894. Algenflora der Elbe und ihres Gebietes.
- Setchell.** 47908. *Nereocystis* and *Pelagophycus*.
 ———— and **Collins.** 47910. Some Algae from Hudson Bay.
- Sluiter.** 47979. Algae collected by the Fishery-Inspection Curaçao.
- Spandel.** 48045. Der Rupelton des Mainzer Beckens, seine Abteilungen und deren Foraminiferenfauna.
- [**Spitta.**] 48066. The photography of very translucent diatoms at high magnifications.
- Stange.** 48121. *Micrasterias*-Formen.
- Sukačev.** 48284. Neue Gattung der Cyanophyceen. (Russ. mit deutsch. Rés.)
- Svedelius.** 48255. Bau und Entwicklung der Florideengattung *Martensia*.
- Sykes.** 48270. Anatomy and histology of *Macrocystis pyrifera* and *Laminaria saccharina*.
- Tanret.** 48297. L'ergostérine et la fongistérine.
- Teodoresco.** 48306. Flore algologique de la Roumanie.
- Terry.** 48310. Connecticut diatoms.
- Thomé.** Flora von Deustehland, Oesterreich und der Schweiz. Bd 5-7: Bd 2. Algen. Tl 2. Rhodophyceae Phaeophyceae, Characeae. Gera, [1908] -09.
- Tichomirow.** 48356. Das Glykogen der Ascomycetenpilze in seinen Beziehungen zu der Trehalose.
- Tilden.** 48359. Collection of Algae from Guatemala.
- Tobler.** 48371. Regeneration bei *Myriomonas*.
- Tobler-Wolff.** 48373. Biologie von *Polysiphonia fastigiata*.
- Tokuhisa.** 48380. Diatoms found in the digestive organ of a smelt from the Tama river.
- Toni (De).** 48386. *Sargassum lunense* del Caldesi.
 ———— 48387. *Polysiphonia* inedite o rare.
 ———— 48399. Di un'alga dannosa all'ostreicoltura.
 ———— Sylloge Algarum omnium huesque cognitarum. Vol. V Myxophyceae curante Achille Forti. Patavii, 1907.
- Torka.** 48403. Algen der Provinz Posen.
- Turner.** 48499. The Heterokontae.
- Voronischin.** 48646. Die Chlorophyceen des Schwarzen Meeres. (Russ. mit deutsch. Rés.)
 ———— 46847. Die Phaeophyceen des Schwarzen Meeres. (Russ. mit deutsch. Rés.)
- West.** 48799. Critical green algae. [n. spp.]
- West, W. and West, G. S.** 48799a. Algae from Austwick Moss, West Yorks.
 ———— British Desmidiaceae. Vol. 3. London, 1908.
- Wislouch.** 48892. Zur Anatomie der Zelle von *Porphyra*. (Russ. mit deutsch. Rés.)

Wisselingh. 48896. Karyokinese bei *Oedogonium*. Sechster Beitrag zur Kenntnis der Karyokinese.

————— 48897. Ring und Zellwand bei *Oedogonium*.

————— 48898. Physiologie der *Spirogyrazelle*.

————— 48899. [Les cellules anormales de *Spirogyra* et leur production expérimentale.] (Hollandais.)

Wolf. 48917. Die Wasserblüte als Faktor im Kreislauf des organischen Lebens.

Wollenweber. 48932. *Hacmatococcus*.

Wóycicki. 48953. Phénomènes pathologiques de croissance chez les algues *Spirogyra* et *Mougeotia*, cultivées au laboratoire. (Polish.)

Yendo. Seaweeds. (Japanese.) Tokyo, 1908.

Zuelzer. 49077. Biologische Wasserbeurteilung.

SYSTEMATIC.

ALGAE.

General.

ABSHAGEN. 42575; ANDRES. 42633, 34; APSTEIN. 42662; ARNOLDI. 42689; BAŽENOV. 42835; BROCKMANN. 43269; BROWN. 43290; BUCHANAN. 43322; DECKENBACH. 43765-67; FOSLIE. 44345; FRANCÉ. 44359-61, 63; GOMONT. 44632; HANDMANN. 44867; HENDERSON. 45034; HESS VON WICHENDORFF. 45087; HUBER. 45264; KAISER. 45406; KOLKWITZ u. MARSSON. 45566; KYLIN. 45719; LAUTERBORN. 45777; LEVANDER. 45848-50; LOMAS. 46081; MANGIN. 46266; MARSSON. 46322; MARZA. 46393; MÖBIUS. 46502; MUSCHLER. 46659; NADSON. 46673; OSTENFELD. 46829, 32; QUELLE. 47184; SCHENCK. 47665; SCHLENKER. 47705; SCHÖRLER. 47760; SELIGO. 47893; SELK. 47894; SLUITER. 47979; TICROMIROW. 48356; TILDEN. 48359; TONI (DE). 48399; TORKA. 48403; TURNER. 48499; WEST, W. & G. S. 48799A; WOLF. 48917; ZUELZER. 49077.

Special.

Acetabularia [Dasycladaceae]. BÖRGESEN. 43071.

Achnanthes [Diatomaceae]. QUINT. 47189; TOKUHISA. 48380.

Acicularia [Dasycladaceae]. BÖRGESEN. 43071.

Acrochaetium [Helminthocladaceae]. COLLINS. 43582.

Actinastrum [Protococcaceae]. BERNARD. 42949.

Actinococcus [Gigartinaceae]. PILGER. 47039.

Actinocyclus [Diatomaceae]. OSTENFELD. 46832.

Algacites†. ENGELHARDT. 44086.

Amansia [Rhodomelaceae]. OKAMURA. 46798.

Amphipleura [Diatomaceae]. QUINT. 47189; TOKUHISA. 48380.

Amphiprora [Diatomaceae]. PETIT. 46986.

Amphora [Diatomaceae]. OESTRUP. 46792; QUINT. 47189; TOKUHISA. 48380.

Archaeolithothamnium [Coralinaceae]. PILGER. 47041.

Archerina [Phytheliaceae]. LANKESTER. 45758.

Arthrocladia [Desmarestiaceae]. VORONICHIN. 48647.

Asparagopsis [Bonnemaisoniaceae]. OKAMURA. 46798.

Avrainvillea [Codiaceae]. BÜRGESEN. 43072; GEPP. 44526.

Bacillaria [Diatomaceae]. EDWARDS. 44023; QUINT. 47189.

Bangia v. *Glaucozystis*, *Porphyra*, *Porphyridium*.

Batophora [Dasycladaceae]. BÖRGESEN. 43071.

Biddulphia [Diatomaceae]. NELSON. 46712; PETIT. 46986; SCHRÖDER. 47773.

Bonnemaisoniaceae v. *Asparagopsis*, *Delisia*.

Bostrychia [Rhodomelaceae]. OKAMURA. 46798.

Botryococcus [Tetrasporaceae]. LANKESTER. 45758.

- Brachiomonas** [Volvocaceae]. WEST. 48799.
- Bryopsis** [Valoniaceae]. GEPP. 44526.
- Bulbochaete** [Oedogoniaeae]. HIRN. 45172.
- Callymenia** [Gigartinaceae]. HARIOT. 44890.
- Calycomonas** ["Flagellatae"]. LOHMANN. 46073.
- Castagnea** [Chordariaceae]. VORONICHIN. 48647.
- Caulerpa** [Caulerpacceae]. BÜRGESEN. 43073; GEPP. 44526; HABERLANDT. 44809.
- Caulerpacceae** v. *Caulerpa*.
- Caulerpites**.† ENGELHART. 44086.
- Ceramiaceae** v. *Ceramium*, *Ptilota*.
- Ceramium** [Ceramieae]. KYLIN. 45720; PETERSEN. 46983; SCHILLER. 47689.
- Chaetangiaceae** v. *Chaetangium*.
- Chaetangium** [Chaetangiaceae]. PILGER. 47039.
- Chaetoceras** [Diatomaceae]. BALLY. 42785; LEMMERMANN. 45823; OSTENFELD. 46832.
- Chaetopeltideae** v. *Polychaetophora*.
- Chlamydomonas** [Volvocaceae]. MOORE. 46560.
- Chlanidote** [Dietzyotaceae]. OKAMURA. 46798.
- Chlorophyceae**. VORONICHIN. 48646.
- Choanoflagellata**. EHRLICH. 44037.
- Chodatella** [Protococceae]. BERNARD. 42949; WEST. 48799.
- Chondria** [Rhodomelaceae]. OKAMURA. 46798.
- Chordariaceae** v. *Castagnea*, *Leathesia*, *Mesogloia*, *Myrionema*.
- Choristocarpaceae** v. *Cladostephus*.
- Chrysomonadineae**. OSTENFELD. 46832.
- v. *Chrysopyxis*.
- Chrysopyxis** [Chrysomonadineae]. LEMMERMANN. 45821.
- Ciliatae** v. *Laboea*.
- Cladocephalus** [Codiaceae]. BÜRGESEN. 43072; GEPP. 44526.
- Cladophora** [Cladophoraceae]. BRAND. 43179, 82; REINBOLD. 47301; SCOURFIELD. 47861.
- Cladophoraceae** v. *Cladophora*, *Pitophora*, *Rhizoclonium*, *Spongoeladium*.
- Cladostephus** [Choristocarpaceae]. VORONICHIN. 48647.
- Closterium** [Desmidiaceae]. BERNARD. 42949; CUSHMAN. 43689.
- Cocconeis** [Diatomaceae]. PETIT. 46986; QUINT. 47189; TOKUHISA. 48380.
- Cocophora** [Fucaceae]. YENDO. 48979.
- Codiaceae** v. *Ayrainvillea*, *Cladocephalus*, *Codium*, *Sphaerocodium*.
- Codium** [Codiaceae]. SCHILLER. 47687, 88.
- Colpomenia** [Encoeliaceae]. COTTON. 43635, 37; OKAMURA. 46798.
- Conferva** [Ulothrichaceae]. CLARK. 43521.
- Copromonas** n. gen. [Flagellatae]. DOBELL. 43857.
- Corallinaceae**. NICHOLS. 46735; PILGER. 47037.
- v. *Archaeolithothamnium*, *Lithophyllum*, *Lithothamnion*, *Paraspora*.
- Corethron** [Diatomaceae]. NELSON. 46713.
- Coscinodiscus** [Diatomaceae]. OSTENFELD. 46832.
- Cosmarium** [Desmidiaceae]. BERNARD. 42949; WEST, W. & G. S. 48800.
- Cutleria** [Cutleriaceae]. OKAMURA. 46798.
- Cutleriaceae** v. *Cutleria*.
- Cyclotella** [Diatomaceae]. OSTENFELD. 46832; QUINT. 47189.
- Cymbella** [Diatomaceae]. DOBROGOSTAJSKIJ. 43908; OESTRUP. 46792; QUINT. 47189; TOKUHISA. 48380.
- Cystophyllum** [Fucaceae]. YENDO. 48979.
- Cystoseira** [Fucaceae]. VORONICHIN. 48647; YENDO. 48979.
- Dasycladaceae** v. *Acetabularia*, *Acicularia*, *Batophora*, *Haploporella*, *Neomeris*.

- Delesseriaceae.** NIENBURG. 46756.
 ———— *v.* Delesseria, Hypoglossum, Martensia, Nitophyllum, Zellera.
- Delesseria** [Delesseriaceae]. DECKENBACH. 43768; SETCHELL and COLLINS. 47910.
- Delisia** [Bonnemaisoniaceae]. OKAMURA. 46798.
- Denticula** [Diatomaceae]. QUINT. 47189.
- Derbesia** [Derbesiaceae]. DAVIS. 43745.
- Derbesiaceae** *v.* Derbesia.
- Desmarestiaceae** *v.* Arthrocladia.
- Desmidiaceae** *v.* Closterium, Cosmarium, Docidium, Euastrum, Gonatozygon, Micrasterias, Penium, Pleurotaenium, Spirotaenia, Staurostrum, Tetmemorus, Xanthidium.
- Diatoma** [Diatomaceae]. BOCAT. 43058; QUINT. 47189; RICHTER. 47357.
- Diatomaceae.** ARNOLD and ANDERSON. 42687; CLERICI. 43539; EDWARDS. 44022; HÉRIERAND. 45060; LARGAIOLLI. 45764; MANGIN. 46265; MEYER. 46436; MÜLLER. 46631; NIEMANN. 46752; PALMER. 46875; PHILIP. 47020; SPITTA. 48066; TERRY. 48310.
- Diatomaceae** *v.* Achmanthes, Actinocyclus, Amphipleura, Amphiprora, Amphora, Bacillaria, Biddulphia, Chaetoceras, Cocconeis, Corethron, Coscinodiscus, Cyclotella, Cymbella, Denticula, Diatoma, Encyonema, Epithemia, Eunotia, Fragilaria, Gomphonema, Hantzschia, Leptocylindrus, Mastogloia, Melosira, Navicula, Nitzschia, Nitzschella, Placoneis, Pleurosigma, Rhoeicosphenia, Stauroncis, Stephanodiscus, Suriraya, Surirella, Synedra, Tabellaria, Thalassiosira,
- Dictyosiphonaceae** *v.* Seytothamnus.
- Dictyotaceae** *v.* Chlanidote, Dilophus, Gymnosorus, Pachydietyon, Stypodidium, Triplostromium.
- Dilophus** [Dictyotaceae]. VORONICHIN. 48647.
- Docidium** [Desmidiaceae]. BERNARD. 42949.
- Dumontia** [Dumontiaceae]. OKAMURA. 46798.
- Dumontiaceae** *v.* Dumontia.
- Encoeliaceae** *v.* Colpomenia, Homoostronia, Scytosiphon.
- Encyonema** [Diatomaceae]. QUINT. 47189.
- Endocladia** [Gigartinaceae]. OKAMURA. 46798.
- Epithemia** [Diatomaceae]. DOROGOSTAJSKIJ. 43908; QUINT. 47189.
- Euastrum** [Desmidiaceae]. BERNARD. 42949.
- Eudesme** [Lemnaceae]. OKAMURA. 46798.
- Euglena** [Euglenineae]. BERNARD. 42949; KLAUSENER. 45495.
- Euglenineae** *v.* Euglena, Phacus, Trachelomonas.
- Eunotia** [Diatomaceae]. QUINT. 47189.
- Flagellatae.** FRANCÉ. 44357.
 ———— *v.* Calycomonas, Copromonas.
- Fragilaria** [Diatomaceae]. LEMMERMANN. 45821; OESTRUP. 46792; PETIT. 46986; QUINT. 47189.
- Fucaceae** *v.* Coccophora, Cystophyllum, Cystoseira, Fucus, Ishige, Pelvetia, Sargassum, Turbinaria.
- Fucus** [Fucaceae]. KNIEP. 45520; PENHALLOW. 46954; YENDO. 48979.
- Gastroclonium** [Rhodymeniaceae]. OKAMURA. 46798.
- Gelidium** [Gelidiaceae]. COOPER & NUTTALL. 43599.
- Gelidiaceae** *v.* Gelidium.
- Gigartinaceae** *v.* Actinococcus, Callymenia, Endocladia, Gymnogongrus.
- Glaucocystis** [Bangiaceae]. LEMMERMANN. 45822.
- Golenkinia** [Protococcaceae]. LANKESTER. 45758.
- Gomphonema** [Diatomaceae]. DOROGOSTAJSKIJ. 43908; OESTRUP. 46792; QUINT. 47189.
- Gonatozygon** [Desmidiaceae]. BERNARD. 42949.
- Gracilaria** [Sphaerococcaceae]. GEPP. 44527.

- Gymnogongrus** [Gigartinaeae]. HARIOT. 44890.
- Gymnosorus** [Dietyotaeeae]. OKAMURA. 46798.
- Gymnozyga** [Zygnemaeae]. BERNARD. 42949.
- Haematococcus** [Protococcaeae]. WOLLENWEBER. 48932.
- Haploporella** [Dasycladaeeae]. SPANDEL. 48045.
- Hantzschia** [Diatomaeae]. QUINT. 47189.
- Helminthocladiaceae** v. *Aerochaetium*, *Trichogloea*.
- Homoeostroma** [Encocliaeae]. VORONICHIN. 48647.
- Hydrodictyaceae** v. *Pediastrum*.
- Hypoglossum** [Delesseriaeeae]. SLUITER. 47979.
- Ishige** [Fucaceae]. YENDO. 48979.
- Kirchneriella** [Protococcaeae]. BERNARD. 42949; WEST. 48799.
- Laboea** [Ciliatae]. LOHMANN. 46073.
- Lagerheimia** [Protococcaeae]. BERNARD. 42949.
- Laminaria** [Laminariaeeae]. SYKES. 48270.
- Laminariaceae** v. *Laminaria*, *Macrocystis*, *Nematophycus*, *Nereocystis*, *Pelagophycus*.
- Leathesia** [Chordariaeeae]. COTTON. 43636; OKAMURA. 46798.
- Lemaneaceae** v. *Eudesme*.
- Leptocylindrus** [Diatomaeae]. SCHRÖDER. 47773.
- Lithophyllum** [Corallinaeeae]. LEMOINE. 45827; PILGER. 47041.
- Lithothamnion** [Corallinaeeae]. FOSLIE. 44346, 47; LEMOINE. 45827; NICHOLS. 47635.
- Lunoevia** n. gen. [Scytonemataeeae]. SUKACHEV. 48248.
- Macrocystis** [Laminariaeeae]. SYKES. 48270.
- Martensia** [Delesseriaeeae]. SVEDELIUS. 48255.
- Mastogloia** [Diatomaeae]. QUINT. 47189; TOKUHISA. 48380.
- Melosira** [Diatomaeae]. OESTRUP. 46792; QUINT. 47189.
- Mesocarpaeae** v. *Mougeotia*.
- Mesogloia** [Chordariaeeae]. OKAMURA. SCHILLER. 47687.
- Micrasterias** [Desmidiaceae]. BERNARD. 42949; CUSHMAN. 43691; STANGE. 48121.
- Microdictyon** [Valoniaceae]. GEPP. 44526.
- Mougeotia** [Mesocarpaeae]. WÓYCICKI. 48953.
- Myrionema** [Chordariaeeae]. TOBLER. 48371.
- Myxonema** [Ulotrichaceae]. MINAKATA & MASSEE. 46480.
- Navicula** [Diatomaeae]. DANGEARD. 43717; DOROGOSTAJSKIJ. 43908; MERLIN. 46420; OESTRUP. 46792; QUINT. 47189; RICHTER. 47355; TOKUHISA. 48380.
- Nematophycus** [Laminariaeeae]. PENHALLOW. 46954.
- Neomeris** [Dasycladaeeae]. BÖRGESEN. 43071.
- Nereocystis** [Laminariaeeae]. SETCHELL. 47908.
- Nitophyllum** [Delesseriaeeae]. OKAMURA. 46798; PILGER. 47039.
- Nitzschia** [Diatomaeae]. QUINT. 47189; RICHTER. 47355, 58; TOKUHISA. 48380.
- Nitzschiella** [Diatomaeae]. OSTENFELD. 46832.
- Oedogoniaceae** v. *Bulbochaete*, *Oedogonium*.
- Oedogonium** [Oedogoniaeeae]. COLLINS. 43581; HIEN. 45172; KAMMERER. 45412; LEMMERMANN. 45822; WISSELINGH. 48896, 97.
- Oocystis** [Protococcaeae]. BERNARD. 42949; LEMMERMANN. 45822; OSTENFELD. 46832.
- Pachydictyon** [Dietyotaeeae]. OKAMURA. 46798.
- Paraspora** [Corallinaeeae]. HEYDRICH. 45091.
- Pediastrum** [Hydrodictyaceae]. LUCKS. 46105.
- Pelagophycus** [Laminariaeeae]. SETCHELL. 47908.
- Pelvetia** [Fucaceae]. YENDO. 48979.

- Penium** [Desmidiaceae]. BERNARD. 42949; CUSHMAN. 43690.
- Phacus** [Euglenincae]. BERNARD. 42949.
- Phaeophyceae.** THOMÉ. 48341; VORONICHIN. 48647.
- Phyllobium** [Protococcaceae]. WEST. 48799.
- Phyllosiphon** [Phyllosiphonaceae]. MAIRE. 46232.
- Phyllosiphonaceae** v. *Phyllosiphon*.
- Phytheliaceae** v. *Archerina*.
- Pitophora** [Cladophoraceae]. ERNST. 44119.
- Placoneis** [Diatomaceae]. HEINZLING. 45014.
- Pleodorina** [Volvocaceae]. MERTON. 46431.
- Pleurococcaceae** v. *Pleurococcus*.
- Protococcaceae** v. *Actinastrum*, *Chodatella*, *Golenkinia*, *Haematococcus*, *Kirchneriella*, *Lagerheimia*, *Oocystis*, *Phyllobium*, *Raphidium*, *Rhodochytrium*, *Scenedesmus*, *Schizochlamys*, *Sorastrum*, *Steiniella*, *Tetraëdron*, *Treubaria*.
- Pleurococcus** [Pleurococcaceae]. DRABBLE, DRABBLE, & SCOTT. 43929.
- Pleurosigma** [Diatomaceae]. QUINT. 47189; TOKUHISA. 48380.
- Pleurotaenium** [Desmidiaceae]. BERNARD. 42949.
- Polychaetophora** [Chaetopeltideae]. WEST. 48799.
- Polysiphonia** [Rhodomelaceae]. TOBLER-WOLFF. 48373; TONI (DE). 48387.
- Porphyra** [Bangiaceae]. WISLOUCH. 48892.
- Porphyridium** [Bangiaceae]. BRAND. 43180, 81.
- Pterosiphonia** [Rhodomelaceae]. OKAMURA. 46798.
- Ptilota** [Ceramiaceae]. GUÉGUEN. 44742.
- Raphidium** [Protococcaceae]. BERNARD. 42949.
- Rhizoclonium** [Cladophoraceae]. BRAND. 43182.
- Rhodochytrium** [Protococcaceae]. ATKINSON, G. F. 42719.
- Rhodomelaceae** v. *Amansia*, *Bostrychia*, *Chondria*, *Polysiphonia*, *Pterosiphonia*.
- Rhodophyceae.** THOMÉ. 48341.
- Rhodophyllidaceae** v. *Rhodophyllis*.
- Rhodophyllis** [Rhodophyllidaceae]. COTTON. 43638.
- Rhodymenia** [Rhodymeniaceae]. OKAMURA. 46798.
- Rhodymeniaceae** v. *Gastroclonium*, *Rhodymenia*.
- Rhoicosphenia** [Diatomaceae]. QUINT. 47189.
- Sargassum** [Fucaceae]. TONI (DE). 48386; YENDO. 48979.
- Scenedesmus** [Protococcaceae]. BERNARD. 42949.
- Schizochlamys** [Protococcaceae]. BERNARD. 42949.
- Scytonemataceae** v. *Lunoevia*.
- Scytosiphon** [Encocliaceae]. OKAMURA. 46798.
- Scytothamnus** [Dictyosiphonaceae]. GIBSON. 44563.
- Solenopora**†. ROTHPLETZ. 47501.
- Sorastrum** [Protococcaceae]. BERNARD. 42949.
- Sphaerococcaceae** v. *Gracilaria*.
- Sphaerocodium**† [Codiaceae]. ROTHPLETZ. 47501.
- Spirogyra** [Zygnemaceae]. BENECKE. 42902; BERGHS. 42937; KARSTEN. 45420; WISSELINGH. 48898, 99; WÓYCICKI. 48953.
- Spirotaenia** [Desmidiaceae]. BERNARD. 42949.
- Spongocladium** [Cladophoraceae]. GEPP. 44527.
- Staurastrum** [Desmidiaceae]. BERNARD. 42949; CLARK. 43521.
- Stauroneis** [Diatomaceae]. QUINT. 47189.
- Steiniella** n. gen. [Protococcaceae]. BERNARD. 42949.
- Stephanodiscus** [Diatomaceae]. QUINT. 47189.
- Stictyosiphon** [Striariaceae]. VORONICHIN. 48647.
- Striariaceae** v. *Stictyosiphon*.
- Struvea** [Valoniaceae]. GEPP. 44526.

- Styopodium** [Diatyotaceae]. OKAMURA. 46798.
- Suriraya** [Diatomaceae]. QUINT. 47189.
- Surirella** [Diatomaceae]. DOROGOSTAJSKIJ. 43908; OESTRUP. 46792; TOKUHISA. 48380.
- Synedra** [Diatomaceae]. OESTRUP. 46792; QUINT. 47189; TOKUHISA. 48380.
- Tabellaria** [Diatomaceae]. QUINT. 47189.
- Taonurus**. BOGAČEV. 43076.
- Tetmemorus** [Desmidiaceae]. CUSHMAN. 43688.
- Tetraëdron** [Protococcaceae]. WEST. 48799.
- Tetraspora** [Tetrasporaceae]. BERNARD. 42949.
- Tetrasporaceae** *v.* Botryococcus. Tetraspora.
- Thalassiosira** [Diatomaceae]. BORGERT. 43131; OSTENFELD. 46832.
- Trachelomonas** [Euglenineae]. LEMMERMANN. 45823.
- Treubaria** n. gen. [Protococcaceae]. BERNARD. 42949.
- Trichogloea** [Helminthocladaceae]. PILGER. 47040.
- Triplostromium** n. gen. [Diatyotaceae]. VORONICHIN. 48647.
- Turbinaria** [Fucaceae]. YENDO. 48979.
- Ulothrichaceae** *v.* Conferva, Myxonema.
- Valoniaceae** *v.* Bryopsis, Microdictyon, Struvea.
- Vaucheria** [Vaucheriaceae]. HEERING. 44963; HEIDINGER. 44968; NADSON und BRÜLLOVA. 46676.
- Vaucheriaceae** *v.* Vaucheria.
- Volvocaceae** *v.* Brachiomonas, Chlamydomonas, Pleodorina.
- Xanthidium** [Desmidiaceae]. BERNARD. 42949.
- Zellera** [Delesseriaceae]. SLUITER. 47979.
- Zygnemaceae** *v.* Gymnozyga, Spirogyra.

SCHIZOPHYCEAE.

General.

- NADSON. 46673; OSTENFELD. 46832; TONI (DE). 48401.

Special.

- Amphidinium** [Gymnodiniaceae]. LOHMANN. 46073.
- Anabaena** [Nostocaceae]. BERNARD. 42949; OSTENFELD. 46832.
- Arthrospira** [Oscillatoriaceae]. LEMMERMANN. 45822.
- Ceratium** [Peridiniaceae]. PAULSEN. 46917.
- Chroococcaceae** *v.* Chroococcus, Clathrocystis, Coelosphaerium, Dactylococcopsis, Merismopedia, Microcystis, Rhabdoderma.
- Chroococcus** [Chroococcaceae]. BERNARD. 42949; OSTENFELD. 46832.
- Clathrocystis** [Chroococcaceae]. CLARK. 43521; TEODORESCO. 48306.
- Cochlodinium** [Gymnodiniaceae]. LOHMANN. 46073.
- Coelosphaerium** [Chroococcaceae]. LEMMERMANN. 45821.
- Cyanophyceae** *v.* Rhodosphaerium.
- Dactylococcopsis** [Chroococcaceae]. HUSTEDT. 45287.
- Desmosiphon** n. gen. [Stigonemataceae]. BORZI. 43137.
- Dinophysis** [Peridiniaceae]. PAULSEN. 46917, 18.
- Diplosalis** [Peridiniaceae]. OSTENFELD. 46832; PAULSEN. 46917.
- Exuviaella** [Proocentraceae]. LOHMANN. 46073; OSTENFELD. 46832.
- Glenodinium** [Peridiniaceae]. LARGAIOLLI. 45762; OSTENFELD. 46832; PAULSEN. 46917.
- Gonyaulax** [Peridiniaceae]. OSTENFELD. 46832; PAULSEN. 46917.
- Gymnodiniaceae** *v.* Amphidinium, Cochlodinium, Gymnodinium, Pouchetia, Protodinium.
- Gymnodinium** [Gymnodiniaceae]. KÜSTER. 45669; LOHMANN. 46073; PAULSEN. 46918.
- Leptopogon** n. gen. [Stigonemataceae]. BORZI. 43137.

Matteia n. gen. [Stigonemataceae].
BORZI. 43137.

Merismopedia [Chroococcaceae].
BENTLEY. 42924; BERNARD. 42949.

Microcystis [Chroococcaceae]. BER-
NARD. 42949.

Nostocaceae v. *Anabaena*.

Oscillatoria [Oscillatoriaceae]. LEM-
MERMANN. 45822.

Oscillatoriaceae v. *Arthrospira*. *Oscil-
latoria*, *Phormidium*.

Peridiniaceae v. *Ceratium*, *Dino-
physis*, *Diplosalis*, *Glenodinium*,
Gonyaulax, *Peridinium*, *Protocera-
tium*.

Peridinium [Peridiniaceae]. BER-
NARD. 42949; LEMMERMANN. 45822;
OSTENFELD. 46832; PAULSEN. 46917,
18.

Phormidium [Oscillatoriaceae].
HARIOT. 44890; LEMMERMANN. 45822.

Pouchetia [Gymnodiniaceae]. LOH-
MANN. 46073.

Prorocentraceae v. *Exuviaella*, *Proro-
centrum*.

Prorocentrum [Prorocentraceae]. OS-
TENFELD. 46832.

Protoceratium [Peridiniaceae].
PAULSEN. 46917.

Protodinium [Gymnodiniaceae].
LOHMANN. 46073.

Rhabdoderma [Chroococcaceae].
LEMMERMANN. 45822.

Rhodospaerium n. gen. [Cyanophy-
ceae]. NADSON. 46672.

Seguenzaea n. gen. [Stigonema-
taceae]. BORZI. 43137.

Sommierella n. gen. [Stigonema-
taceae]. BORZI. 43137.

Spelaepogon n. gen. [Stigonema-
taceae]. BORZI. 43137.

Stigonemataceae. BORZI. 43139.

———— v. *Desmosiphon*, *Lepto-
pogon*, *Matteia*, *Seguenzaea*, *Som-
mierella*, *Spelaepogon*, *Stigonema*
Thalophila, *Westiella*.

Stigonema [Stigonemataceae]. BORZI.
43137.

Thalophila n. gen. [Stigonema-
taceae]. BORZI. 43137.

Westiella n. gen. [Stigonemataceae].
BORZI. 43137.

LIST OF NEW GENERA AND SPECIES.

ACROCHAETIUM [Helminthocladiaceae].

———— *Hoytii*. Collins. 43582.

———— *minimum*. Collins. 43582.

ACTINASTRUM [Protococcaceae].

———— *Hantzschii* var. *javanicum* n.
var. Bernard. 42949.

ACTINOCOCCUS [Gigartiniaceae].

———— *Exul*. Pilger. 47039.

ALGACITES.†

———— *caulerpoides*. Engelhardt.
44086.

AMPHRIDINIUM [Gymnodiniaceae].

———— *crassum*. Lohmann. 46073.

———— *longum*. Lohmanni. 46073.

———— *rotundatum*. Lohmann
46073.

AMPHIPORA [Diatomaceae].

———— *australis*. Petit. 46986.

———— *frigida*. Petit. 46986.

AMPHORA [Diatomaceae].

———— *australis*. Petit. 46986.

———— *mongolica*. Gestrup. 46792.

———— *wandelensis*. Petit. 46986.

ANABAENA [Nostocaceae].

———— *Bergii*. Ostenfeld. 46832.

———— *helicoides*. Bernard. 42949.

ARCHAEOLITHOTHAMNIUM [Coralli-
naceae].

———— *crassiramosum*. Pilger.
47041.

ARTHROCLADIA [Desmarestiaceae].

———— *villosa tenuissima* n. f.
Voronichin. 48647.

ARTHROSPIRA [Oscillatoriaceae].

———— *curta*. Lemmermann.
45822.

AVRAINVILLEA [Codiaceae].

———— *amadelpa* n. comb. Gepp.
44526.

———— *asariifolia*. Börgesen. 43072.

———— *Gardineri*. Gepp. 44526.

BIDDULPHIA [Diatomaceae].

———— *cruciata*. Petit. 46986.

———— *paradoxa*. Petit. 46986.

———— *pelagica*. Schröder. 47773.

BOSTRYCHIA [Rhodomelaceae].

———— *Andoi*. Okamura. 46798.

- BRYOPSIS [Valoniaceae].
 ——— *indica*. Gepp. 44526.
- CALYCOMONAS ["Flagellatae"].
 ——— *globosa*. Lohmann. 46073.
 ——— *gracilis*. Lohmann. 46073.
- CALLYMENIA [Gigartinaeae].
 ——— *antarctica*. Hariot. 44890.
- CASTAGNEA [Chordariaceae].
 ——— *Bornctii*. Voronichin. 48647.
 ——— *pontica*. Voronichin. 48647.
- CAULERPA [Caulerpaceae].
 ——— *cupressoides* var. *typica* f. *Gardineri* n. f. Weber van Bosse. 44526.
 ——— *cupressoides* var. *typica* f. *denudata* n. f. Weber van Bosse. 44526.
- CAULERPITES† [Caulerpaceae].
 ——— *tertiaria*. Engelhardt. 44086.
- CERAMIUM [Ceramiaceae].
 ——— *Rosenvingii*. Petersen. 46983.
 ——— *vertebrale*. Petersen. 46983.
- CERATIUM [Peridiniaceae].
 ——— *batacum*. Paulsen. 46917.
- CHAETANGIUM [Chaetangiaceae].
 ——— *magnificum*. Pilger. 47039.
- CHAETOCERAS [Euglenineae].
 ——— *litoralis*. Lemmermann. 45823.
- CHLANIDOTE [Rhodomelaceae].
 ——— *repens* emend. Okamura. 46798.
- CHODATELLA [Protozoocaceae].
 ——— *javanica*. Bernard. 42949.
- CHONDRIA [Rhodomelaceae].
 ——— *armata* emend. Okamura. 46798.
- CHROOCOCCUS [Chroococceae].
 ——— *aurantiacus*. Bernard. 42949.
 ——— *indicus*. Bernard. 42949.
- CHRYSOMONADINEA [Chrysomonadineae].
 ——— *echinata*. Ostenfeld. 46832.
 ——— *laevis*. Ostenfeld. 46832.
- CHRYSOPYXIS [Chrysomonadineae].
 ——— *bipes* var. *minor* n. var. Lemmermann. 45821.
- CLADOCEPHALUS [Codiaceae].
 ——— *eccentricus*. Gepp. 44526.
- CLADOPHORA [Cladophoraceae].
 ——— *fracta* var. *lacustris* f. *ramosissima* n. f. Brand. 43182.
 ——— *incompta* f. *tenuis* n. f. Reinbold. 47301.
- CLADOSTEPHUS [Choristocarpaceae].
 ——— *verticillatus* var. *pontica* n. comb. Voronichin. 48647.
- CLATHROCYSTIS [Chroococceae].
 ——— *montana*. Theodoreco. 48306.
 ——— *robusta*. Clark. 43521.
- CLOSTERIUM [Desmidiaceae].
 ——— *bogoriense*. Bernard. 42949.
 ——— *Delpontei* var. *minima* n. var. Bernard. 42949.
 ——— *didymotocum Johnsonii* n. comb. Cushman. 43689.
 ——— *garoetianum*. Bernard. 42949.
 ——— *giganteum*. Bernard. 42949.
 ——— *Koernickei*. Bernard. 42949.
 ——— *Novae-Angliae*. Cushman. 43689.
 ——— *obtusum* var. *rectissimum* n. var. Bernard. 42949.
 ——— *parvulum* var. *crassius* n. var. Bernard. 42949.
 ——— *Ralfsii immane* n. var. Cushman. 43689.
- COCCONEIS [Diatomaceae].
 ——— *wienckensis*. Petit. 46986.
- COCHLODINIUM [Gymnodiniaceae].
 ——— *longum*. Lohmann. 46073.
 ——— *pellucidum*. Lohmann. 46073.
- COELOSPHAERIUM [Chroococceae].
 ——— *pallidum* var. *minimum* n. var. Lemmermann. 45821.
- CONFERVA [Ulothrichaceae].
 ——— *gyrans*. Clark. 43521.
- Copromonas** n. gen. [Flagellata].
 ——— *Dobell*. 43857.
 ——— *subtilis*. Dobell. 43857.
- COSCINODISCUS [Diatomaceae].
 ——— *aralensis*. Ostenfeld. 46832.
- COSMARIUM [Desmidiaceae].
 ——— *aequale* var. *granulatum* n. var. Bernard. 42949.
 ——— *auriculatum* var. *bogoriense* n. var. Bernard. 42949.

COSMARIUM [Desmidiaceae].

- *bautavianum*. Bernard.
42949.
- *bipunctatum* f. *subrectangularis* n. f. West, W., & West, G. S. 48800.
- *crassidentatum*. Bernard.
42949.
- *didymoprotupsum*. West,
W. & West, G. S. 48800.
- (?) *dubium*. Bernard. 42949.
- *entochondrum*. West, W. &
West, G. S. 48800.
- *creignum* var. *subrectangu-*
lum n. var. West, W. &
West, G. S. 48800.
- *formosulum* var. *Nathorstii*
n. var. West, W. & West,
G. S. 48800.
- *homalodermum* var. *javani-*
cum n. var. Bernard.
42949.
- *javense*. Bernard. 42949.
- *laeve* var. *octangularis* n. var.
West, W. & West, G. S.
48800.
- *margaritiferum* f. *confusa* n.
f. West, W. & West, G. S.
f. *Kirchneri* n. f. West,
W. & West, G. S. f. *re-*
gularior n. f. West, W.
& West, G. S. 48800
- *moniliforme* var. *limnetri-*
cum r. var. West, W. &
West, G. S. 48800.
- *moniliforme* var. *subpyri-*
forme n. var. West, W. &
West, G. S. 48800.
- *nasutum* var. *asperum* n. var.
West, W. & West, G. S.
48800.
- *obtusatum* var. *Beanlandii* n.
var. West, W. & West,
G. S. 48800.
- *orbiculatum* f. *major* n. f.
West, W. & West, G. S.
48800.
- *orthostichum* var. *compactum*
n. var. West, W. & West,
G. S. 48800.
- *protuberans* f. *paludosa* n. f.
West, W. & West, G. S.
48800.
- *pseudoexiguum* var. *angus-*
tatum n. var. West, W.
& West, G. S. 48800.
- *pseudonitidulum* var. *majus*
n. var. Bernard. 42949.

COSMARIUM [Desmidiaceae].

- *quadratum* var. *angustatum*
n. var. West, W. & West,
G. S. 48800.
- *quadratum* f. *Willei* n. f.
West, W. & West, G. S.
48800.
- *quadrifarium* f. *polysticha*
n. f. West, W. & West,
G. S. 48800.
- *rectangulare* var. *hexagonium*
n. var. West, W. & West,
G. S. 48800.
- *Regnesii* var. *minimum* n.
var. Bernard. 42949.
- *Reinschii* var. *eboracense* n.
var. West, W. & West,
G. S. 48800.
- *reniforme* var. *apertum* n.
var. West, W. & West,
G. S. 48800.
- *retusum* var. *angustatum* n.
var. West, W. & West,
G. S. 48800.
- *speciosum* var. *Rostafinskii*
n. var. West, W. & West.
G. S. 48800.
- (?) *spinulosum*. Bernard.
42949.
- *Sportella* var. *subnudum* n.
var. West, W. & West,
G. S. 48800.
- *subcostatum* var. *Beckii* n.
var. West, W. & West,
G. S. 48800.
- *subtumidum* var. *angustius*
n. var. Bernard. 42949.
- *tetragonum* var. *elegans* n.
var. West, W. & West,
G. S. 48800.
- *tetragonum* var. *heterocrena-*
tum n. var. West, W. &
West, G. S. 48800.
- *tjibodense*. Bernard. 42949.
- *Turpinii* var. *eximium* n.
var. West, W. & West,
G. S. 48800.
- *venustum* var. *brevius* n. var.
Bernard. 42949.
- *viride* f. *glabra* n. f. West, W.
& West, G. S. 48800.
- *Westii*. Bernard. 42949.
- *Wildemani*. Bernard.
42949.
- *zonarium* (?) var. *latius* n.
var. Bernard. 42949.
- CYMBELLA [Diatomaceae].
- *mongolica*. Oestrup. 46792.

- CYSTOSEIRA** [Fucaceae].
 ——— *barbata* var. *flaccida* n. comb.
 Voronichin. 48647.
 ——— *barbata* *Hoppii* × *flaccida* n.
 f. Voronichin. 48647.
- DACTYLOCOCCOPSIS** [Chroococcaceae].
 ——— *mucicola*. Hustedt. 45287.
- DELESSERIA** [Delesseriaceae].
 ——— *denticulata* *rostrata* n. comb.
 Collins. 47910.
- DELISIA** [Bonnemaisoniaceae].
 ——— *japonica*. Okamura. 46798.
- Desmosiphon** n. gen. [Stigonemataceae]. Borzi. 43137.
- DILOPHUS** [Diatyotaceae].
 ——— *furcula*. Voronichin.
 48647.
- DINOPHYSIS** [Peridiniaceae].
 ——— *Orum* var. *baltica* n. var.
 Paulsen. 46918.
- DIPLOSALIS** [Peridiniaceae].
 ——— *pillula*. Ostefeld. 46832.
- DOCIDIUM** [Desmidiaceae].
 ——— *fenestratum*. Bernard.
 42949.
- EUASTRUM** [Desmidiaceae].
 ——— *binale* var. *javanicum* n. var.
 Bernard. 42949.
 ——— *elegans* var. *brevis* n. var.
 Bernard. 42949.
 ——— *Gutwinskii*. Bernard. 42949.
 ——— *subansatum*. Bernard. 42949.
 ——— *tropicum*. Bernard. 42949.
- EUGLENA** [Euglenineae].
 ——— *angusta*. Bernard. 42949.
- EXUVIAELLA** [Prorocentraceae].
 ——— *baltica*. Lohmann. 46073.
- FRAGILARIA** [Diatomaceae].
 ——— *exigua* var. *concava* n. var.
 Lemmermann. 45821.
 ——— *glacialis*. Petit. 46986.
 ——— *mutabilis* var. *lanceolata* n.
 var. Oestrup. 46792.
- FUCUS** [Fucaceae].
 ——— *berthelotensis*. Penhallow.
- GLAUCOCYSTIS** [Bangiaceae].
 ——— *Nostochinearum* var. *incras-*
 sata n. var. Lemmermann. 45822.
- GLENODINIUM** [Peridiniaceae].
 ——— *danicum*. Paulsen. 46917.
- GOMPHONEMA** [Diatomaceae].
 ——— *dentata*. Dorogostafskij.
 43908.
 ——— *olivaceum* var. *quadripunc-*
 tati n. var. Oestrup.
 46792.
- GONATOZYGON** [Desmidiaceae].
 ——— (?) *bogoriensc.* Bernard.
 42949.
- GRACILARIA** [Sphaerococcaceae].
 ——— *dumontioides*. A. & E. S.
 Gepp. 44527.
- GYMNODINIUM** [Gymnodiniaceae].
 ——— *Fucorum*. Küster. 45669.
 ——— *Lohmanni* n. nom. Paulsen.
 46918.
 ——— *roseum*. Lohmann. 46073.
- GYMNOGONGRUS** [Gigartinaceae].
 ——— *Turqueti*. Hariot. 44890.
- GYMNOZYGA** [Zygnemaceae].
 ——— (?) *cylindracea*. Bernard.
 42949.
- HAEMATOCOCCUS** [Protococcaceae].
 ——— *droebakensis*. Wollenwe-
 ber. 48932.
 ——— *droebakensis* var. *fastigia-*
 tus n. var. Wollenweber.
 48932.
- HAPLOPORELLA** [Dasycladaceae].
 ——— *Kinklini*. Spandel. 48045.
- HOMOEOSTROMA** [Encoeliaceae].
 ——— *debile* n. comb. Voronichin.
 48647.
- HYPOGLOSSUM** [Delesseriaceae].
 ——— *tenuifolium* f. *Schoonhoveni*
 n. f. Sluiter. 47979.
- KIRCHNERIELLA** [Protococcaceae].
 ——— *major*. Bernard. 42949.
 ——— *subsolitaria*. West. 48799.
- LABOEA** [Ciliatae].
 ——— *conica*. Lohmann. 46073.
 ——— *globosa*. Lohmann. 46073.
 ——— *strobila*. Lohmann. 46073.
- LAGERHEIMIA** [Protococcaceae].
 ——— *Chodati*. Bernard. 42949.
- LEPTOCYLINDRUS** [Diatomaceae].
 ——— *adriaticus*. Schröder.
 47773.
- Leptopogon** n. gen. [Stigonemataceae].
 Borzi. 43137.
- LITHOPHYLLUM** [Corallinaceae].
 ——— *funduense*. Pilger. 47041.

LITHOTHAMNION [Corallinaceae].

- *coulmanicum*. Foslie. 44347
 ————— *mediocre* n. comb. Foslie &
 Nichols. 46735.

Lunoevia n. gen. [Scytonemataceae].

- *sphaerica*. Sukacev. 48248.

Matteia n. gen. [Stigonemataceae].

- *Borzi*. 43137.

MELOSIRA [Diatomaceae].

- *arenaria* var. *definita* n. var.
 Oestrup. 46792.
 ————— *scabrosa*. Oestrup. 46792.

MERISMOPEDIA [Chroococcaceae].

- *elegans* var. *ulvarca* n. var.
 Bernard. 42949.

MICRASTERIAS [Desmidiaceae].

- *apiculata* var. *tjiltjeroekensis*
 n. var. Bernard. 42949.
 ————— *Cruix-Melitensis* var. *bogor-*
riensis n. var. Bernard.
 42949.
 ————— *joliacea granulifera* n. var.
 Cushman. 43691.
 ————— *inflata*. Bernard. 42949.
 ————— *laticeps* var. *javanica* n. var.
 Bernard. 42949.
 ————— *radiata dichotoma* n. comb.
 Cushman. 43691.
 ————— *Sol Swanii* n. comb. Cush-
 man. 43691.
 ————— *truncata crenata* n. comb.
 Cushman. 43691.

MICROCYSTIS [Chroococcaceae].

- *maxima*. Bernard. 42949.
 ————— (?) *minima*. Bernard. 42949.

MICRODICTYON [Valoniaceae].

- *pseudohapteron*. Gepp.
 44526.

NAVICULA [Diatomaceae].

- *Atomus* var. *circularis* n. var.
 Oestrup. 46792.
 ————— *Dorogostaiskyi*. Oestrup.
 46792.
 ————— *Elpatievskiyi*. Oestrup.
 46792.
 ————— *problematica*. Oestrup.
 46792.

NEMATOPHYCUS [Laminariaceae].

- *milwaukeeensis*. Penhallow.
 46954.

NITOPHYLLUM [Delesseriaceae].

- *Paessleri*. Pilger. 47039.

OEDOGONIUM.

- *cardiacum* var. *minor* n. var.
 Lemmermann. 45822.

OOCYSTIS [Pleurococcaceae].

- *mucosa*. Lemmermann.
 45822.
 ————— *Naegeli* var. *minutissima* n.
 var. Bernard. 42949.

OSCILLATORIA [Oscillatoriaceae].

- *formosa* var. *major* n. var.
 Lemmermann. 45822.

PARASPORA [Corallinaceae].

- *fruticulosa* f. *compressa* n. f.
 Heydrich. 45091.
 ————— *fruticulosa* f. *crassa* n. f.
 Heydrich. 45091.
 ————— *fruticulosa* f. *racemus* n. f.
 Heydrich. 45091.
 ————— *fruticulosa* f. *squarrulosa* n.
 f. Heydrich. 45091.
 ————— *fruticulosa* f. *tuberculata* n. f.
 Heydrich. 45091.

PEDIASTRUM [Hydrodictyceae].

- *obtusum*. Lucks. 46105.

PELAGOPHYCUS [Laminariaceae].

- *porra* (Leman) n. comb.
 Setchell. 47908.

PENIUM [Desmidiaceae].

- *Chodati*. Bernard. 42949.
 ————— *elegans*. Bernard. 42949.
 ————— *lamellosum* var. *minus* n. var.
 Bernard. 42949.
 ————— *Navicula* var. *maximum* n.
 var. Bernard. 42949.
 ————— *spirostriolatum apiculatum* n.
 var. Cushman. 43690.

PERIDINIUM [Peridiniaceae].

- *Cerasus*. Paulsen. 46917.
 ————— *claudicans*. Paulsen. 46917.
 ————— *excentricum*. Paulsen. 46917.
 ————— *finlandicum* n. nom. Paul-
 sen. 46917.
 ————— *javanicum*. Bernard. 42949.
 ————— *javanicum* var. *tjibodense* n.
 var. Bernard. 42949.
 ————— *latum* n. nom. Paulsen.
 46918.
 ————— *monospinum*. Paulsen.
 46917.
 ————— *orbiculare*. Paulsen. 46917.
 ————— *punctulatum*. Paulsen.
 46917.
 ————— *pyriforme*. Paulsen. 46917.
 ————— *subsalsum*. Ostenfeld.
 46832.
 ————— *umbonatum* var. *papilli-*
ferum n. var. Lemmer-
 mann. 45822.
 ————— *Westii* var. *areolatum* n.
 var. Lemmermann.
 45822.

- PHACUS** [Euglenineae].
 ————— *acutissimus*. Bernard.
 42949.
- *helicoideus*. Bernard.
 42949.
- PHORMIDIUM** [Oscillatoriaceae].
 ————— *Charcotianum*. Gomont.
 44890.
- *dimorphum*. Lemmermann.
 45822.
- *truncatum*. Lemmermann.
 45822.
- PHYLLOBIUM** [Protococcaceae].
 ————— *sphagnicola*. West. 48799.
- PLACONEIS** [Diatomataceae].
 ————— *bicapitata*. Heinzerling.
 45014.
- PLEUROTAENIUM** [Desmidiaceae].
 ————— *ovatum* var. *laeve* n. var.
 Bernard. 42949.
- *Treibii*. Bernard. 42949.
- POLYCHAETOPHORA** [Chaetopeltideae].
 ————— *simplex*. West. 48799.
- POUCHETIA** [Gymnodiniaceae].
 ————— *parva*. Lohmann. 46073.
- PROROCENTRUM** [Protocentraaceae].
 ————— *obtusum*. Ostenfeld. 46832.
- PROTODINIUM** [Gymnodiniaceae].
 ————— *simplex*. Lohmann. 46073.
- RAPHIDIUM** [Protococcaceae].
 ————— *angustum*. Bernard. 42949.
- (?) *tjibodense*. Bernard.
 42949.
- RHABDODERMA** [Chroococcaeae].
 ————— *minima*. Lemmermann.
 45822.
- RHIZOCLONIUM** [Cladophoraceae].
 ————— *sulfuratum*. Brand. 43182.
- RHODOPHYLLIS** [Rhodophyllidaceae].
 ————— *Laingii*. Cotton. 43638.
- Rhodospaerium** n. gen. [Cyanophyceae].
 Nadson. 46672.
- *diffuens*. Nadson. 46672.
- SOENEDESUS** [Protococcaceae].
 ————— *denticulatus* var. *diengianus*
 n. var. Bernard. 42949.
- *obliquus* f. *intermedius* n.
 fa. Bernard. 42949.
- *obliquus* f. *magnus* n. f.
 Bernard. 42949.
- *obliquus* f. *parvus* n. f.
 Bernard. 42949.
- SCHIZOCHLAMYS** [Protococcaceae].
 ————— *gelatinosa* var. *minor* n. var.
 Bernard. 42949.
- Sequenzaea** n. gen. [Stigonemataceae].
 Borzi. 43137.
- SOLENOPORA**.
 ————— † *gotlandica*. Rothpletz.
 47501.
- Sommerella** n. gen. [Stigonemataceae].
 Borzi. 43137.
- SORASTRUM** [Protococcaceae].
 ————— *indicum*. Bernard. 42949.
- Spelaespogon** n. gen. [Stigonemataceae].
 Borzi. 43137.
- SPHAEROCODIUM** [Codiaceae].
 ————— *gotlandicum*. Rothpletz.
 47501.
- SPIROTAENIA** [Desmidiaceae].
 ————— *raphidioides*. Bernard.
 42949.
- SPONGOGLADIUM** [Cladophoraceae].
 ————— *orthocladum*. A. & E. S.
 Gepp. 44527.
- STAUSTRUM** [Desmidiaceae].
 ————— *dejectum* var. *latius* n. var.
 Bernard. 42949.
- *diengianum*. Bernard.
 42949.
- *elyanum*. Bernard. 42949.
- *Ernstii*. Bernard. 42949.
- STAUSTRUM** [Desmidiaceae].
 ————— *Evermannii*. Clark. 43521.
- *formosum*. Bernard. 42949.
- *inflatum*. Bernard. 42949.
- *javanicum* var. *maximum* n.
 var. Bernard. 42949.
- *Joshuae*. Bernard. 42949.
- *tjomense*. Bernard. 42949.
- Steiniella** n. gen. [Protococcaceae].
 Bernard. 42949.
- *Graevenitzii*. Bernard.
 42949.
- STICTYOSIPHON** [Striariaceae].
 ————— *adriaticus solidus* n. var.
 Veronichin. 48647.
- STRUVEA** [Valoniaceae].
 ————— *Gardineri*. Gepp. 44526.
- *orientalis*. Gepp. 44526.
- SURIPELLA** [Diatomaceae].
 ————— *baikalensis*. Dorogostajskij.
 43908.
- *granulata*. Oestrup. 46792.
- *lanicostata*. Oestrup. 46792.
- SYNEDRA** [Diatomaceae].
 ————— *tenera* var. *lunceolata* n. var.
 Oestrup. 46792.

TETRAËDRON [Protococcaceae].
 ——— *platyisthmum* n. comb.
 West. 48799.

TETRASPORA [Tetrasporaceae].
 ——— *bogoriensis*. Bernard. 42949.

THALASSIOSIRA [Diatomaceae].
 ——— *delicatula*. Ostf. 43131.

Thalpopbila n. gen. [Stigonemataceae].
 Borzi. 43137.

TRACHELOMONAS [Euglenineae].
 ——— *fluvialis*. Lemmermann.
 45823.

————— *fluvialis* var. *curvata* n. var.
 Lemmermann. 45823.
 ——— *Schauinslandii*. Lemmermann.
 45823.

Treubaria n. gen. [Protococcaceae].
 Bernard. 42949.
 ——— *triappendiculata*. Bernard.
 42949.

Triplostromium n. gen. [Dictyotaceae].
 Voronichin.
 48647.
 ——— *ponticum*. Voronichin.
 48647.

VAUCHERIA [Vaucheriaceae].
 ——— *arbhyncha*. Heidinger.
 44968.
 ——— *Woroniniana* n. nom. Heering.
 44963.

Westiella n. gen. [Stigonemataceae].
 Borzi. 43137.

XANTHIDIUM [Desmidiaceae].
 ——— *Freemanni* var. *spinosissimum*
 n. var. Bernard. 42949.
 ——— *orbiculare*. Bernard. 42949.
 ——— *tropicum*. Bernard. 42949.

ZELLERA [Delesseriaceae].
 ——— *Boskei*. Sluiter. 47979.

7600 LICHENS.

TITLES.

Albo. 42601. I primi licheni di Linosa e di Lampedusa.

Baroni. 42804. Lichenologia della Toscana.

Beckmann. 42853. Die Fioniere des Pflanzenreiches.

Bouly de Lesdain. 43157. Lichens rares ou nouveaux pour la Belgique.

————— 43158. Notes lichénologiques.

————— 43159. Lichens des environs de Versailles.

Britzelmayer. 43259. Deutsche Lichenes exsiccati in Wort und Bild.

————— 43260. Die Cladonien des Harzgebietes und Nordthüringens nach dem „Herbarium Osswald“.

————— 43261. Abbildungen im „Herbarium Osswald“.

Elenkin. 44053. Aufgaben der lichenologischen Forschungen in der Natur. (Russ.)

————— 44057. Flechten und Moosformationen in Mittel-Russland. (Russ. mit deutsch. Rés.)

————— 44059. Arbeiten im Seliger-See (Gouv. Tver, Kreis Ostaschkov) und dessen Umgegend im Jahre 1908. (Russ. mit deutsch. Rés.)

————— und **Voronichin.** 44060. Epiphyllie Flechten vom Kaukasus. (Russ. mit deutsch. Rés.)

Elfvig. 44062. Entstehung der Gonidien aus den Hyphen. (Schwedisch.)

Erichsen. 44110. Die Flechten des Eppendorfer Moores.

————— 44111. Ein lichenologischer Ausflug ins Riesengebirge.

Galloë. 44483. The ecology of the Danish lichens. (Danish.)

Giuseppe (Di). 44594. Le tribù degli Usnei: *Chlorea Soleirolii* (Duf.) Nyl. e *arboricola* Jatta.

Hambleton. 44849. Ohio lichens.

Hazslinszky. 44954. Flechten und Moosflora von Kroatien und Fiume. (Ungarisch u. deutsch.)

Howe. 45259. Lichen flora of the Blue Hills. [*Parmelia caperata* and *Umbilicaria Muhlenbergii*.]

Hue. 45266. Lichens Tarbelliens.

————— 45267. Lichens. [Expédition antarctique française.]

Jatta. 45337. I Licheni dell'erbario Tornabene.

Kieffer. 45466. Faune et flore de Bitche.

Kronfeld. 45644. Scopoli und die *Cetraria islandica*.

Lindau. 45893. Index nominum receptorum et synonymorum Licheno-graphiae Scandinaviae Friesianae inchoatus ab. ill. Lichenologo E. Kernstock.

———— 45896. Lichenes peruviani, adjectis nonnullis columbianis.

———— 45898. Lichenes von Madagaskar, Mauritius und den Comoren.

Lindberg. 45906. *Nephromium lusitanicum* (Schaer.) in Finland gefunden. (Schwedisch mit deutsch. Ref.)

Möbius. Kryptogamen, Algen, Pilze, Flechten, Moose und Farnpflanzen. Leipzig, 1908.

Monguillon. 46544. Lichens du département de la Sarthe.

Olivier. 46807. Les principaux parasites de nos lichens français.

Pieper und Schmidt. 47032. Erforschung der Hamburger Flora.

Pitard et Bouly de Lesdain. 47052. Lichens récoltés pendant la session de la Société botanique de France à Gavarnie.

Rave. Flechten aus der Gattung „*Pseudevernia*“; Stoffwechsellprodukte. Diss. Münster i. W., 1908.

Reinke. 47305. Die Flechten und die Abstammungslehre.

Senft. 47899. Neues Verfahren zum mikrochemischen Nachweis von Flechtensäuren.

Sievers. 47947. Wasserversorgung der Flechten.

Steiner. 48154. *Buellia saxorum* und verwandte Flechtenarten.

Witte. 48903. Flechtenvegetation auf dem Diabas des Mösseberg. (Schwedisch.)

———— 48904. Verbreitung der Flechten in Schweden. (Schwedisch.)

Zahlbruckner. 48995. Flechtentflora Kretas.

———— 48996. Neue Flechten.

———— 48997. Zur Abwehr [gegen Britzelmayer].

———— 48998. New North American lichens.

———— 48999. Ascolichenes Hy-menolichenes.

Zala. 49022. Flechten Ungarns. (Ungarisch.)

Zanfrognini. 49025. *Omphalaria nummularia* degli autori.

Zopf. 49069. Chemische Monographie der Cladoniaceen.

Zschacke. 49072. Flechtenflora des Harzes.

———— 49073. Flechtenflora des unteren Saaletales.

SYSTEMATIC.

General.

ALBO. 42601; BARONI. 42804; BECKMANN. 42853; BOULY DE LESDAIN. 43157, 59; BRITZELMAYER. 43259, 61; ELENKIN. 44053, 57, 59; ELFVING. 44062; ERICKSEN. 44110, 11; GALLOË. 44483; HAMBLETON. 44849; HAZSLINSZKY. 44954; HUE. 45266; JATTA. 45337; KIEFFER. 45466; LINDAU. 45893; MÖBIUS. 46502; MONGUILLON. 46544; OLIVIER. 46807; PERETOLCIN. 46961; PIEPER u. SCHMIDT. 47032; PITARD et BOULY DE LESDAIN. 47052; REINKE. 47305; SENFT. 47899; SIEVERS. 47947; WITTE. 48903, 04; ZAHLBRUCKNER. 48997, 99; ZSCHACKE. 49072, 73.

Special.

Acarospora [Acarosporacei]. ZAHLBRUCKNER. 48998.

Acarosporacei v. **Acarospora**.

Alectoria [Parmeliacei]. HUE. 45267.

Amphiloma [Parmeliacei]. ZALA. 49022.

Arthonia [Graphidacei]. ZAHLBRUCKNER. 48995.

Bacidia [Lecideacei]. ZAHLBRUCKNER. 48996.

Blastenia [Theloschistacei]. LINDAU. 45898; ZAHLBRUCKNER. 48995.

Bryopogon [Parmeliacei]. ZALA. 49022.

Buellia [Physciacei]. LINDAU. 45896; STEINER. 48154; ZAHLBRUCKNER. 48995.

Callospisma [Parmeliacei]. ZALA. 49022.

Caloplaca [Theloschistacei]. ZAHLBRUCKNER. 48998.

Catillaria [Lecideacei]. ZAHLBRUCKNER. 48995.

Cetraria [Parmeliacei]. KRONFELD. 45644; ZALA. 49022.

Chlorea [Parmeliacei]. GIUSEPPE (DI). 44594.

Cladonia [Cladoniacei]. BRITZELMAYR. 43260; ZALA. 49022.

Cladoniacei. ZOFF. 49069.

———— v. *Cladonia*.

Collemacei v. *Leptogium*, *Physma*.

Cyclocarpacei v. *Polycauliona*.

Cypheliacei v. *Cyphelium*.

Cyphelium [Cypheliacei]. BOULY DE LESDAIN. 43158.

Dermatocarpacei v. *Dermatocarpon*.

Dermatocarpon [Dermatocarpacei]. LINDAU. 45896.

Ectolechiacei v. *Sporopodium*.

Evernia [Parmeliacei]. ZALA. 49022.

Gasparrinia [Parmeliacei]. ZALA. 49022.

Graphidacei v. *Arthonia*, *Lecanactis*, *Phaeographis*.

Gyalectacei v. *Ionaspis*.

Gyrophora [Gyrophoracei]. ZALA. 49022.

Gyrophoracei v. *Gyrophora*.

Heppia [Pannariacei]. ZAHLBRUCKNER. 48998.

Temadophila [Parmeliacei]. ZALA. 49022.

Ionaspis [Gyalectacei]. LINDAU. 45898.

Lecanactis [Graphidacei]. ZAHLBRUCKNER. 48995.

Lecanora [Parmeliacei]. ZAHLBRUCKNER. 48995, 96; ZALA. 49022.

Lecidea [Lecideacei]. BOULY DE LESDAIN. 43158; ZAHLBRUCKNER. 48995, 96.

Lecideacei v. *Bacidia*, *Catillaria*, *Lecidea*, *Rhizocarpon*, *Thalloedema*, *Toninia*.

Leptogium [Collemacei]. ZAHLBRUCKNER. 48998.

Letharia [Usneacei]. HUE. 45267.

Nephromium [Peltigeracei]. ZALA. 49022.

Omphalaria [Omphalariacei]. ZANFROGNINI. 49025.

Omphalariacei v. *Omphalaria*.

Pannaria [Pannariacei]. ZAHLBRUCKNER. 48995.

Pannariacei v. *Heppia*, *Pannaria*, *Placoheppia*.

Parmelia [Parmeliacei]. HOWE. 45259; LINDAU. 45896; ZAHLBRUCKNER. 48996; ZALA. 49022.

Parmeliacei v. *Alectoria*, *Amphiloma*, *Bryopogon*, *Callopisma*, *Cetraria*, *Chlorea*, *Evernia*, *Gasparrinia*, *Imadophila*, *Lecanora*, *Parmelia*, *Placolecania*, *Ramalina*, *Sticta*, *Usnea*.

Peltigera [Peltigeracei]. ZALA. 49022.

Peltigeracei v. *Nephromium*, *Peltigera*.

Pertusaria [Pertusariacei]. ZAHLBRUCKNER. 48995; ZALA. 49022.

Pertusariacei v. *Pertusaria*.

Phaeographis [Graphidiacei]. ZAHLBRUCKNER. 48996.

Physciacei v. *Buellia*, *Rinodina*.

Physma [Collemacei]. ZAHLBRUCKNER. 48996.

Pilocarpei v. *Pilocarpon*.

Pilocarpon [Pilocarpei]. ELENKIN und VORONICHIN. 44060.

Placodium [Theloschistacei]. ZALA. 49022.

Placoheppia n. sect. [Pannariacei]. ZAHLBRUCKNER. 48998.

Placolecania [Parmeliacei]. ZAHLBRUCKNER. 48995.

Polycauliona [Cyclocarpacei]. HUE. 45267.

Pseudevernia [Usneacei]. RAVE. 47231.

Psora [Umbilicariacei]. ZALA. 49022.

Ramalina [Parmeliacei]. ZALA. 49022.

Rhizocarpon [Lecideacei]. LINDAU. 45896; ZALA. 49022.

Rinodina [Physciacei]. ZAHLBRUCKNER. 48995.

Sporopodium [Ectolechiacei]. ELENKIN und VORONICHIN. 44060.

Sticta [Parmeliacei]. ZALA. 49022.

- Strigula** [Verrucariacei]. ELENKIN und VORONICHIN. 44060.
- Thalloedema** [Lecideacei]. ZALA. 49022.
- Theloschistacei** *v.* *Blastenia*, *Caloplaca*, *Placodium*, *Xanthoria*.
- Toninia** [Lecideacei]. ZAHLBRUCKNER. 48996.
- Umblicaria** [Umblicariacei]. HOWE. 45259.
- Umblicariacei** *v.* *Psora*, *Umblicaria*.
- Usnea** [Parmeliacei]. ZALA. 49022.
- Usneacei** *v.* *Letharia*, *Pseudevernia*.
- Verrucariacei** *v.* *Strigula*.
- Xanthoria** [Theloschistacei]. ZAHLBRUCKNER. 48998.
- IONASPIS** [Gyalactacei].
 ——— *phaeocarpa*. Zahlbruckner. 45898.
- LECANACTIS** [Graphidacei].
 ——— *Dorfleri*. Zahlbruckner. 48995.
- LECANORA** [Parmeliacei].
 ——— *Stockerti*. Zahlbruckner. 48996.
- LECIDEA** [Lecideacei].
 ——— *decipiens* var. *galactina* n. var. Zahlbruckner. 48995.
 ——— *Standacrii*. Bouly de Lesdain. 43158.
 ——— *subalpina*. Zahlbruckner. 48996.
 ——— *subcavatula*. Bouly de Lesdain. 43158.
- LEPTOGIUM** [Colleacei].
 ——— *arizonicum*. Zahlbruckner. 48998.
- LETHARIA** [Usneacei].
 ——— *wandelensis*. Hue. 45267.
- PARMELIA** [Parmeliacei].
 ——— *Duscini*. Zahlbruckner. 48996.
 ——— *Weberbaueri*. Lindau. 45896.
- PERTUSARIA** [Pertusariacei].
 ——— *communis* f. *meridionalis* n. f. Zahlbruckner. 48995.
- PHAEOGRAPHIS** [Graphidiacei].
 ——— *patagonica*. Zahlbruckner. 48996.
- PHYSMA** [Colleacei].
 ——— *tricolor*. Zahlbruckner. 48996.
- Placohaepi** n. sect. [Pannariacei]. Zahlbruckner. 48998.
- POLYCAULIONA** [Cyclocarpacei].
 ——— *Charcotii*. Hue. 45267.
 ——— *coralligera*. Hue. 45267.
- RHIZOCARPON** [Lecideacei].
 ——— *cinereoviridulum*. Lindau. 45896.
- SPOROPODIUM** [Ectolechiacei].
 ——— *caucasicum*. Elenkin & Voronichin. 44060.
- TONINIA** [Lecideacei].
 ——— *hercegovinica*. Zahlbruckner. 48996.

LIST OF NEW SPECIES.

- ACAROSPORA** [Acarosporacei].
 ——— *Carnegiei*. Zahlbruckner. 48998.
- ALECTORIA** [Parmeliacei].
 ——— *corymbosa*. Hue. 45267.
- BACIDIA** [Lecideacei].
 ——— *Herrei*. Zahlbruckner. 48996.
- BLASTENIA** [Theloschistacei].
 ——— *comorensis*. Zahlbruckner. 45898.
 ——— *cretensis*. Zahlbruckner. 48995.
- BUELLIA** [Physiacei].
 ——— *alboatra* var. *subochracea* n. var. Zahlbruckner. 48995.
 ——— *ultima*. Lindau. 45896.
- CALOPLACA** [Theloschistacei].
 ——— *amabilis*. Zahlbruckner. 48998.
 ——— *elegans* *brachyloba*. Zahlbruckner. 48998.
- CYPHELIIUM** [Cypheliacei].
 ——— *Marcianum*. Bouly de Lesdain. 43158.
- DERMATOCARPON** [Dermatocarpacei].
 ——— *andinum*. Lindau. 45896.
- HEPPIA** [Pannariacei].
 ——— *deserticola*. Zahlbruckner. 48998.
 ——— *placodizans*. Zahlbruckner. 48998.

XANTHORIA [Thelosehistacei].
 ———— *modesta*. Zahlbruckner.
 48998.

7700 FUNGI, BACTERIA, AND
 MYCETOZOA.

TITLES.

Some potato diseases. [The "Warty disease," *Chrysophlyctis endobiotica*, and "Corky scab," *Spongospora Solani*. Abstract of a paper by M. C. Potter.] Gard. Chron., London, (Ser. 3), **44**, 1908, (146, fig. 58).

Diffodil leaf disease [caused by *Botrytis parasitica*]. Gard. London, **72**, 1908 (262).

Gooseberry black-knot [*Ploewrightia ribesia*, Sacc.]. J. Board Agric., London, **14**, 1908, (680-681, 4 figs).

Edible fungi. I. The common morel (*Morchella esculenta*, L.). *op. cit.* **15**, 1908, (431-432, col. pl.).

"Corky scab" of potatoes (*Spongospora Scabies*, Mass.). *t.c.* (592-599, 1 pl.).

Poisonous fungi. I. *Amanita phalloides*, Fr. *t.c.* (600-601, col. pl.).

Wart disease (black scab) of potatoes [*Chrysophlyctis endobiotica*]. *t.c.* (671-674).

Pestalozzia Cycloniae, Evans et Dowge. [A new species from the Transvaal.] Kew Bull., London, **1908**, (428).

Nuclear fusions and reduction phenomena in the Myxomycetes. N. Phytol., Cambridge, **7**, 1908, (82-83).

The annual "fungus foray" [of the Essex Field Club]. Stratford, Essex Nat., **15**, 1908, (149-150).

Handbuch der technischen Mykologie für technische Chemiker, Nahrungsmittelchemiker . . . unter Mitwirkung v. R. Aderhold [u. A.] hrsg. von Franz Lafar. 2. wesentl. erweitt. Aufl. von Lafar, technische Mykologie. In 5 Bden. Lfg. 18. Jena (G. Fischer), 1908, (Bd. 2, 401-575 + IX). 26 cm. Die Lfg 4 M.

Jahresbericht über das Gebiet der Pflanzenkrankheiten. Bd 9: Das Jahr 1906. Berlin, 1908.

Jahresbericht über die Fortschritte in der Lehre von den pathogenen

Mikroorganismen umfassend Bakterien, Pilze und Protozoen. Unter Mitwirkung von Fachgenossen bearb. u. hrsg. v. P[aul] von Baumgarten und F[erenz] Tangl. Jg 22. 1906. Leipzig (S. Hirzel), 1908, (XII + 964). 24 cm.

Aberhalden und Guggenheim 42567. Wirkung der Tyrosinase aus *Russula delica* auf Tyrosin, tyrosinhaltige Polypeptide und einige andere Verbindungen unter verschiedenen Bedingungen.

——— 42568. Wirkung der Tyrosinase aus *Russula delica* auf tyrosinhaltige Polypeptide und auf Suprenin.

Abel und Ford. 42571. Poisons of *Amanita phalloides*.

Aderhold. 42591. Die Fusicladien unserer Obstbäume.

Albert und Luther. 42600. Biologisch-chemische Studien in Waldböden.

Altana. 42617. Ein vom Meer-schweinchen isolierter *Tetragenus*.

Alten. Vergleichende Anatomie der Wurzeln; Wurzelthyllen, Heterorhizie, Lenticellen. Diss. Göttingen, 1908.

Amako. 42620. Dysenterieepidemien und Bazillentypen. Epidemiologisch-bakteriologische Beobachtungen über die Dysenterie der Stadt Kōbe.

Amato. 42621. Die feine Struktur der Bakterien.

Anderson. 42629. Iowa Erysiphaceae.

Andres. 42633. Microrganismi, probabilmente nuovi, esistenti nel fango termale di Bormio.

——— 42634. Formazione del fango termale di Bormio, IV. Presunta origine.

Appel. 42646. Schädigung von Getreide durch Fusarien.

——— 42647. Eine Salatepidemie.

——— 42648. Bemerkenswerte Erdbeerpilze.

——— 42649. Krankheiten der Hülsenfrüchte.

——— und **Laibach. 42658.** Ein im Frühjahr 1907 in Salatpflanzungen verheerendes Auftreten von *Marssonia Panattoniana*.

——— und **Riehm. 42659.** Brandkrankheiten des Getreides.

- Arloing.** 42678. L'étiologie de la tuberculose. Variabilité du bacille de la tuberculose.
- Arnould et Goris.** 42693. Réaction colorée chez les Russules et les Lactaires.
- Arthur.** 42696. Uredinales.
- 42697. Coleosporiaceae.
- 42698. Uredinaceae.
- 42699. Aceidiaceae.
- 42701. Cultures of Uredineae in 1907.
- 42702. New species of Uredineae.
- 42703. Die neue Klassifikation der Uredineen und ihre Kritiker.
- Atkinson.** 42717. New species of Fungi from the United States.
- 42718. Identity of *Polyporus "applanatus"* of Europe and North America.
- and **Edgerton.** 42720. New disease of the cultivated vetch.
- Auclair et Paris.** 42722. Constitution chimique et propriétés biologiques du protoplasma du bacille de Koch.
- Auer.** 42723. Morphologische und biologische Beeinflussung der Bakterien durch Kalk.
- Babes.** 42725. Morphologie, Biologie, und Differentialdiagnose der Gruppe des Typhusbazillus.
- Bail.** 42745. Kapselbildung von Milzbrandbacillen.
- Bainier.** 42749. Dix espèces nouvelles du genre *Penicillium* et le genre *Graphiopsis*.
- 42750. Trois espèces de *Sporendonema*, dont deux nouvelles.
- 42751. *Poecilomyces*, genre nouveau de Mucédinées.
- 42752. *Aspergillus* de l'École de pharmacie.
- 42753. *Penicillium*.
- 42754. *Scopulariopsis* (*Penicillium* pro parte), genre nouveau de Mucédinées.
- 42755. *Gueguenia caespitosa*.
- 42756. *Cephalomyces nigricans*.
- Bainier.** 42757. *Gliocladium roseum* et *Cephalosporium Arcmonium*.
- 42758. *Scopulariopsis repens* et *communis*.
- 42759. *Gonatobotryum fuscum* sous le nom de *Gonatobotrys*.
- 42760. Evolution du *Papulaspora aspergilliformis* et étude de deux *Ascodesmis* nouveaux.
- 42761. Mycothèque de l'École de pharmacie de Paris.
- Balázs.** Die Bakterien. Die Desinfektionsmethoden und die Serumtherapie. (Ungarisch.) Budapest, 1908.
- Balls.** 42781. Temperature and growth. [Experiments with the "Sore-shin" fungus.]
- Bang.** 42787. Geflügeltuberculose und Saüegtiertuberculose.
- Barbier.** 42790. Excursions et déterminations en 1906 de la société mycologique de la Côte d'or.
- Bartel et Neumann.** 42812. Das Verhalten der Tuberkelbacillen in „in-differenten“ Flüssigkeiten.
- Bartoszewicz und Schwarzwasser.** 42817. Eine neue Form von *Diplococcus*: „*Tetradiplococcus filiformans*“ *lodzensis*.
- Baumann.** 42826. Die typhusähnlichen Bazillen.
- Beardslee.** 42842. [New localities for *Cribraria violacea*, *C. minutissima* and *Clastoderma De Baryanum*.]
- Beijerinck.** 42881. Fixation of free atmospheric nitrogen by *Azotobacter* in pure culture. Distribution of this bacterium. (English and Dutch.)
- 42883. Die Erscheinung der Flockenbildung oder Agglutination bei Alkoholhefen.
- 42884. Fermentation lactique dans le lait.
- Belli.** 42898. *Boletus sardous*, Belli et Saccardo (n. sp.).
- Belonovsky.** 42900. Influence du ferment lactique sur la flore des excréments des souris.
- Benczur.** 42901. Identität des Typhus- und Colibacillus.
- Bennecke.** 42904. Pharyngitis ceras-tosa punctata [durch *Bac. ceratorus* n. sp. verurs.].

- Berblinger.** Sporenbildung und Auskeimung des *Bacillus mesentericus ruber*. Diss. Strassburg i. E., 1908.
- Bergamasco.** 42927. *Clitocybe Pelletieri* Lév. Nuova specie di Agarico per l'Italia.
- Bernard.** 42947. [Champignons parasites et saprophytes rencontrés sur *Theca assamica* [et] *Kickxia elastica*.
- Bertrand et Rosenblatt.** 2:963. Tyrosinase et tyronine racémique.
- Bezzola.** 42992. Die sogenannten „tierischen Bacillen“ (Bail).
- Biedermann.** *Smegmabacillus*. Diss. Leipzig, 1908.
- Biffen.** 43004. Rust in wheat [*Puccinia* spp.].
- Bloch.** 43039. Die Trichophyten.
- Blumenthal und Hamm.** 43053. Coli- und Paracoliinfektionen.
- Bock.** 43061. Biologie der Uredineen.
- Bondarcev.** 43101. Die Mehltaukrankheit des Hopfens *Sphaerotheca Humuli* (DC.) und die Versuche zu ihrer Bekämpfung in den Hopfgärten des Miskov'schen Amtsbezirkes. (Russ. mit deutsch. Rés.)
- 43100. Pilzkrankheiten der Pflanzen. (Russ.)
- 43102. Die im Gouvernement Kursk in den Jahren 1906 und 1907 gesammelten Polyporaceae. (Russ.)
- Bordet.** 43118. Le microbe de la diphthérie des poules.
- Bordoni-Uffreduzzi.** I microparassiti nelle malattie d'infezione. 3^a ed. Parte I. Milano, 1907.
- Bornmüller.** 43127. Florula Lydiæ.
- Boudier.** 43151. Le blanc du chêne et l'*Erysiphe Quercus* Mérat.
- Boyer.** 43170. Conditions de formation et de développement de la truffe mélanospore du Périgord.
- Brass.** An der Grenze des Lebens. Hamburg, 1908.
- Bredemann.** 43196. Regeneration der Fähigkeit zur Assimilation von freiem Stickstoff des *Bacillus Amylobacter* A. M. et Bredemann.
- 43197. Die Variation und das Stickstoffbindungsvermögen des *Bacillus astrosporus* A. M.
- Brefeld.** Untersuchungen aus dem Gesamtgebiete der Mykologie. Bd XIV. Münster i. W., 1908.
- Brenner.** 43202. Mykologische Notizen. (Schwedisch mit deutsch. Ref.)
- Bresadola.** 43210. Fungi aliquot gallici novi vel minus cogniti.
- Brick.** 43216. Die Ausbreitung des amerikanischen Stachelbeer-Mehltaus in Europa.
- 43218. Krankheiten und Schädigungen tropischer Kulturpflanzen.
- Briosi e Farneti.** 43237. Ruggine bianca dei limoni (*Citrus Limonum* Risso) grave malattia manifestatasi in Sicilia.
- Brizi.** 43263. Singolari neoplasie del pioppo e il bacterio che le produce.
- Brocq-Rousseu.** 43272. *Aspergillus flavus* Wilhem.
- Broll.** 43276. Zum Wachstum der ovoiden Bakterien in Form von längeren Stäbchen und Fäden.
- Brons.** 43277. Die anaëroben Bazillen in der Augenbakteriologie.
- Brooks, C.** 43278. The fruit spot of apples.
- Brooks, F. F.** 43279. Biology of *Botrytis cinerea*.
- Brudny.** 43300. Beziehung zwischen der Färbbarkeit der Bakterien nach Gram und ihrer Permeabilität.
- Bubák.** 43318. Neue oder kritische Pilze.
- 43319. Die richtige Benennung von *Tilletia belgradensis* Magnus.
- und **Kabát.** 43320. Mykologische Beiträge.
- Bucholtz.** 43328. Tabelle zum vorläufigen Bestimmen der in Russland gefundenen Fungi hypogaei. (Russ.)
- 43329. Verzeichnis der bisher für die Ostseeprovinzen Russlands bekannt gewordenen Myxogasteres.
- 43330. Zur Entwicklung der *Choironomyces*-Fruchtkörper.
- Bureau.** 43344. Effets de l'*Oidium quercinum* sur différentes espèces de chênes.

- Burk.** 43350. Mutation bei einem der Koligruppe verwandten Bakterium.
- Burlingham.** 43353. *Lactariae* of the United States.
- Burri und Kürsteiner.** 43356. Bedeutung des Sauerstoffentzugs für die Entwicklung obligat anaërober Bakterien.
- Busse.** 43373. Der Wurzelbrand der Rüben.
- **Peters und Ulrich.** 43375. Der Wurzelbrand der Zuckerrüben.
- und **Riehm.** 43376. Der Wurzelbrand der Runkelrüben.
- und **Ulrich.** 43380. Vorkommen von Wurzelbranderregern auf Rübensaat.
- Butler.** 43385. Bunt in wheat.
- Carruthers.** 43428. [Injury by *Puccinia Graminis* & eel-worms.]
- Casu.** 43435. Specie vegetali rare o nuove per la Sardegna.
- Ceni.** 43450. Di un aspergillo bruno gigante e delle sue proprietà tossiche in rapporto colla pellagra.
- 43451. Potere tossico di alcune muffe germaniche crescenti in Italia.
- Chatterjee.** 43477, 78. New test for differentiation of the bacilli of the typhoid group.
- Chatton.** 43479. Reproduction et affinités du *Blastulidium pædophorum* Ch. Pérez.
- et **Picard.** 43480. *Tremomyces histophorus* n. g. et n. sp., endoparasite des poux de la poule domestique.
- Chiffot.** 43495. La castration thélygène chez *Zea Mays* var. *tunicata*, produite par l'*Ustilago Maydis*.
- Chittenden.** 43502. I. Apple-leaf spot. [*Cladosporium herbarum*.] II. A disease of the *Cineraria*. [*Coleosporium Senecionis*.] III. Azalea gall (*Exobasidium japonicum*, Shirai). IV. The inoculation of leguminous crops.
- Claussen.** 43535. Kernverhältnisse von *Pyronema confluens*.
- 43536. Eientwicklung und Befruchtung bei *Saprolegnia mon-ica*.
- Cobelli.** 43551. Flora micologica della Valle Lagarina.
- Cockerell.** 43556. Tertiary plants.
- 43560. The fossil flora of Florissant, Colorado.
- Coker and Pemberton.** 43576. A new species of *Achlya*.
- Coleman.** 43577. Nitrifikation.
- Conradi.** 43591. Ein Verfahren zum Nachweis spärlicher Typhusbazillen.
- Cooke.** 43595. Another peach pest [*Helminthosporium rhabdiferum* ?].
- 43596. Mushrooms [*Agaricus elvensis*] propagated from spores.
- Coupin.** 43644. Influence des vapeurs d'acide formique sur la végétation du *Rhizopus nigricans*.
- Courmont et Lesieur.** 43646. Les bacilles de la fièvre typhoïde et les bacilles appartenant au même groupe. Sur les bacilles dits à tort "paratyphiques" et sur le diagnostic des maladies dites à tort "paratyphoïdes."
- Cousin et Hérissé.** 43648. Oxydation de l'eugénol par le ferment oxydant des champignons et par le perchloreure de fer; obtention du déhydrodieugénol.
- Crossland.** 43670. The study of fungi in Yorkshire.
- 43671. Recently discovered fungi in Yorkshire [With description of *Humaria globoso-pulvinata*, n. sp.].
- Czaplewski.** 43695. Diagnose der Gonokokken.
- Dachs.** Torulaceen. Diss. k. techn. Hochschule. München, 1908.
- Dammann und Freese.** 43710. Vorkommen des „*Bacillus pyogenes*“ bei der Ziege und Nachweis seiner Identität mit dem *Bacillus pyogenes bovis* et suis.
- 43711. Die Impftuberkulose des Menschen.
- Dandeno.** 43713. Winter stage of *Sclerotinia fructigena*.
- Dangeard.** 43716. Nouveau genre, parasite des Chrysomonadinées, le *Lecythodytes paradoxus*.
- Dauphin.** 43734. Mortierellées.
- 43735. Champignons recueillis dans la région moyenne du département du Var.

- Deike.** 43772. Krankheit des Johannisbeerstrauches (*Glocosporium curvatum*).
- Deleano.** 43779. Die Lipase der Schimmelpilze. (Russ.)
- Diedicke und Sydow.** 43826. *Paepalopsis deformans* Syd.
- Dietel.** 43835. Neue Uredineen aus Südamerika.
- 43836. Uredineen aus Japan.
- 43837. Die morphologische Bewertung der gleichnamigen Sporenformen in verschiedenen Gattungen der Uredineen.
- Ditthorn und Luerssen.** 43850. Ein diptherieähnlicher Bazillus.
- Dobell.** 43856. Parasitic protists [n. spp.].
- Dold.** 43882. Ueber den besten Verschluss der Kulturröhren bei der Züchtung des Tuberkelbacillus.
- Domaradsky.** 43883. Zur Fruchtkörperentwicklung von *Aspergillus Fischeri* Wehmer.
- Dominikiewicz.** 43896. Einheit der Zusammenetzung und Herstellungsweisen von Nährsubstraten für Bakterien. Bestimmung von Agar-Agar und Gelatine in bakteriellen Substraten.
- Drabble, E., Drabble, H. and Scott.** 43929. Size of the cells of *Pleurococcus* and *Saccharomyces* in solutions of a neutral salt.
- Dubois.** 43968. *Uncinula*.
- Dufour.** 43975. La classification des Basidiomycètes.
- Dumée.** 43976. *Agaricus pudicus*.
- Dunkel.** Beziehungen des *Bacillus pyogenes bovis et suis* zu dem *Bacillus pseudotuberculosis ovis*. Diss. Giessen, 1908.
- Dunschmann.** 43981. Valeur nutritive de quelques peptones pour différentes espèces microbiennes.
- 43982. L'alimentation du bacille typhique.
- Durand.** 43992. Geoglossaceae of North America.
- Duthie and Matthews.** 43998. Mycorrhizae on Michigan trees.
- Edgerton.** 44016. A parasitic *Gnomonia*.
- 44017. Two little known Myxosporiums.
- 44018. The physiology and development of some anthracoses.
- Edwards.** 44024. Water supply of the Philippine islands; new pathogenic organism.
- Effront.** 44026. Pouvoir diastasique du *Bacillus subtilis*.
- 44027. Action de la levûre de bière sur les acides amidés.
- Ehrenberg.** 44032. Bakteriologie der Ammoniakverbindungen.
- Eijkman.** 44045. Die Ueberlebenskurve bei Abtötung von Bakterien durch Hitze.
- Eisenberg.** 44047. Kapselbildung beim Milzbrandbacillus.
- Elenkin.** 44054. Die Krankheit der Stachelbeeren. (Russ.)
- 44055. Die Mycorrhiza und analoge Erscheinungen der Symbiose unter Pilzen und Wurzeln höherer Pflanzen. (Russ. mit deutsch. Rés.)
- und **Voronichin.** 44060. Epiphyllie Flechten vom Kaukasus. (Russ. mit deutsch. Rés.)
- Elfving, F.** 44061. *Sclerotinia Trifoliorum* Erikss. aus Kronoborg, Finland. (Schwedisch mit deutsch. Ref.)
- Elfving, K. O.** 44063. Vorkommen von *Peridermium (Aecidium) coruscans* Fr. in Nord-Finland. (Schwedisch.)
- Ellis.** 44068. The phylogenetic connexions of the recent addition to the thread Baeteria (*Spirophyllum ferrugineum* [Ellis]).
- 44069. Five new species of iron bacteria.
- Emmerling.** 44080. Ein neuer Erreger der schleimigen Gärung.
- Eramasov.** 44107. Gefallenes Laub. (Russ. mit deutsch. Rés.)
- Eriksson.** 44115. Spezialisierung der grasbewohnenden Kronenrostarten.
- 44116. Stachelbeermehltau und Stachelbeerkultur.
- 44117. Die Rostarten des Getreides.

Evans. 44145A. Systematic position of *Aecidium elegans* Diet. *Aecidium elegans* referred to *Endophyllum*, and the specific name changed into *Macowani*.

Ewert. 44154. Einwanderung eines gefährlichen Parasiten der Gurke, *Pseudoperonospora cubensis* (B. et C.) var. *tweriensis*, in Deutschland.

————— 44155. Erstes Auftreten der *Septoria Azaleae* in Schlesien.

Faber. 44164. Existenz von *Myxomonas Betae* Brzeziński.

————— 44165. Angebliche Bedeutung von *Myxomonas Betae* Brzeziński für den Wurzelbrand und die Herz- und Trockenfäule der Rüben.

————— 441666. Hexenbesen [u. Krebskrankheit] der Kakaobäume in Kamerun.

Falck. 44178. Die Flugbrandarten des Getreides, ihre Verbreitung und Bekämpfung.

————— 44179. Hausschwammforschung.

Fantham. 44188. The Spirochaetes: border-line organisms between animals and plants.

Farlow. 44189. Fungi.

Ferdinandsen & Winge. 44230. The vegetation of fungi in the heath of Borris. (Danish.)

Ferrán. 44242. Saprophytisme du bacille de Koch.

Ferraris. 44245. Per l'autonomia dei fermenti.

Ferro. 44246. Specie conservate nell' Erbario micologico P. A. Saccardo riferite al gen. *Myxotrichum* Kunze.

Fettick. 44248. Bakterien, Hefen und Pilze der Butter.

————— 44249. Die antibakterische Wirkung des Lysoforms.

Ficker. 44253. Zur Differenzierung des Meningokokken.

————— 44254. Resistenz von Bakterien gegenüber dem Trocknen.

Fischer, E. 44279. Morphologie der Hypogaeen.

————— 44280. Die Publikationen über die Biologie der Uredineen im Jahre 1907.

(M-6590)

Fischer, E. 44281. Entwicklungsgeschichte der Uredineen. 5. *Aecidium Homomyces* Schroet.

Fischer, H. 44286, 89. Bodenbakteriologie.

Fischer, W. 44295. Identität des *Meningococcus* (Weichselbaum) und des *Diplococcus intracellularis* (Jaeger) mit besonderer Berücksichtigung der Agglutinationsverhältnisse dieser beiden Diplokokkenarten.

Flemming. 44310. Arten und Verbreitung der lebensfähigen Mikroorganismen in der Atmosphäre.

Fornet und Heubner. 44339. Entstehung des Sepsins.

————— 44340. Ein Sepsin bildendes Bakterium.

Forschner. 44342. Hausschwamm.

Fraenkel. 44351. Geisselfäden an den Spirillen des Rekurrens- und des Zeckenfiebers.

————— 44352. [Vorkommen und seitenständige Anordnung von Geisselfäden an den verschiedenen Spirillen.]

————— 44353. Die Lehre von der Infektion mit Einschluss der Protozoen und der pflanzlichen Parasiten.

Francé. Das Leben der Pflanze. Abt. 2: Floristische Lebensbilder. Bd. 1. Naturgeschichte der Algen und Pilze. Naturgeschichte der Moose. Stuttgart, 1908.

Fraser. 44372. Nuclear fusions and reductions in the Ascomycetes.

————— 44373. Cytology of *Humaria rutilans*, Fries.

————— and **Chambers, H. S.** 44374. The morphology of *Aspergillus herbariorum*.

————— and **Welsford.** 44375. Cytology of the Ascomycetes.

Freytmuth. 44386. Die Unterscheidung der Streptokokken durch Blutnährböden.

Friedenthal. 44393. Einfluss des elektrischen Stromes auf Bakterien.

————— 44394. Einfluss der Induktionselektrizität auf Bakterien.

Friederichs. 44395. *Phalacroscorus* als Feind der Brandpilze des Getreides und seine Entwicklung in brandigen Ähren.

- Friese und Müller.** 44408. Meningokokken und meningokokkenähnliche Bakterien.
- Fritzsche.** 44418. Biologische Beziehungen des Tuberkelbazillus zu einigen anderen säurefesten Mikroorganismen und Aktinomyzeten. Entwicklungshemmung, Agglutination, Komplementbindung, gegenseitige Immunisierung.
- Fromme und Heynemann.** 44423. Hämolyse der Streptokokken.
- Fuhrmann.** 44441. Entwicklungszyklen bei Bakterien.
- Furth.** 44440. Wert des Leuchschen Malachitgrünagars zum Nachweis von Typhus- und Paratyphusbacillen.
- Gabotto.** 44453. *Aureobasidium Vitis* Vial. Boy.
- Gage.** 44462. Detection of *Bacillus Coli* in drinking water.
- Gallaud.** 44481. Revue des travaux sur les champignons phycomycètes et basidiomycètes parus de 1898 à 1906.
- Galli-Valerio.** 44482. Une sarcine pathogène. [*Sarcina Loewenbergi* Macé.]
- Galvagno und Calderini.** 44485. Lebensdauer und Virulenz des Typhusbacillus in Gruben, Tonnen und im Boden.
- Gautier.** 44505. Le parasitisme du *Melampyrum pratense*.
- Georgs.** 44525. Das Bakterienleben im Ackerboden.
- Gerlach und Vogel.** 44541. Impfung von Leguminosen mit Knöllchenbakterien.
- Gerneck.** 44542. Die durch die Bakterien verursachten Krankheiten des Weinstockes.
- Ghon.** 44553. Meningokokken und verwandte Bakterien.
- **Mucha und Wiesner.** 44554. Zur Biologie und Differentialdiagnose des Gonokokkus und seiner Verwandten.
- und **Sachs.** 44555. Zur Aetiologie der Schaumorgane.
- Gibbs.** 44560. A new *Coprinus* [*C. cordisporus*, found in Yorkshire and Derbyshire].
- Gimel.** 44592. Influence de quelques sels minéraux et en particulier du chlorure stanneux sur la fermentation.
- Goffart.** 44616. Champignons supérieurs.
- Gorini.** 44643. Fabricazione del formaggio di grana.
- 44644. Sul gruppo fisiologico dei bacteri acido-presamigeni (säure-labbildenden Bakterien).
- 44645. Il *Bacillus minimus mammae*.
- 44646. Rationelle Herstellung des italienischen Granakäses.
- Goris et Mascré.** 44649. Présence de l'urée chez quelques champignons supérieurs.
- Goradkova.** 44651. Rasche Gewinnung der Sporen von Hefepilzen. (Russ. mit deutsch. Rés.)
- Green.** 44692. [*Entoloma microcarpum*.]
- Griffon et Maublanc.** 44713. Sur le blanc du Chêne.
- Griggs.** 44714. Cytology of *Synchytrium*. 3. The role of the centrosome in the reconstruction of the nucleus.
- Grigoriew-Manoilow.** 44716. Biochemische Eigenschaften des *Bacillus osteomyelitis*.
- Grüss.** 44735. Hydrogenase oder Reduktase ?
- Grüter.** 44739. Ein gelber gramnegativer Bazillus bei einem Falle von Conjunctivitis trachomatosa chronica.
- Guéguen.** 44743. Sur une maladie à sclérotis du collet des reines-marguerites.
- 44744. Bibliographie analytique.
- 44745. Rapport sur la session extraordinaire annuelle et les herborisations organisées aux environs de Paris, en octobre 1906, par la Société mycologique de France.
- 44746. *Bacillus endothrix*, nouvelle bactérie parasite du cheveu.
- 44747. Sur un Oospora nouveau (*Oospora lingualis*) associé au *Cryptococcus linguae pilosae* dans la langue noire pileuse.
- 44749. Recherches biologiques et anatomiques sur la *Xylaria Hypoxylon*.

- Güssow.** 44767. *Septoria* spot [*Septoria Lycopersici*]. A new fungus disease of tomatos.
- 44768. New lilac leaf disease in England (*Pseudomonas Syringae*).
- 44769. A new tomato disease [*Septoria Lycopersici*, Speg.].
- 44770. *Ascochyta Quercus-Ilicis*, sp. n. [on the leaves of *Quercus Ilex*].
- 44771. Parasitic rose canker. [*Coniothyrium Fuckelii*. And parasitic canker of the blackberry, *Coniothyrium tumefaciens*, Güss. n. sp.]
- Guillemard.** 44780. Utilisation des solutions salines concentrées à la différenciation des Bactériacées.
- Guilliermond.** 44783. Développement du *Gloeosporium nervisequum*.
- 44784. L'étude cytologique des *Endomyces*.
- 44785. La question de la sexualité chez les Ascomycètes.
- 44786. Le développement du *Gloeosporium nervisequum* et sa prétendue transformation en levûres.
- 44787. Bacilles endosporés.
- Guyot.** 44797. Die bakterielle Hämagglutination (Bakterio-Haemoagglutination).
- Haendel.** 44823. Zur Differenzierung der Ruhrbakterien mittels der Agglutination, der Komplementablenkung und der bakteriotropen Immunsérumwirkung.
- Haglund.** 44829. Selbsterhitzung von Streutorf.
- Hahn.** 44831. Die holzbewohnenden Schwämme in der Umgebung von Gera.
- Hall, A. D., Miller and Gingham.** 44841. Nitrification in acid soils.
- Hall, C. J. J. van, et Drost.** 44843. Les balais de sorcière du cacaoyer provoqués par *Colletotrichum laxificum* n. sp.
- Hamm.** 44856. Zur Morphologie des Milzbrandbacillus.
- Hannig.** 44873. Die Bindung freien atmosphärischen Stickstoffs durch pilzhaltiges *Lolium temulentum*.
- Hansen.** 44877. Oberhefe und Unterhefe, Variation und Erbllichkeit (Danish.)
- 44878. Brewery bottom yeast. (Danish.)
- Harcckman.** 44884. Action de l'état particulaire sur les cultures microbiennes.
- Hariot.** 44888. Un *Oidium* du chêne.
- 44889. Sur l'*Oidium* du chêne.
- Hartley.** 44913. Some apple leaf-spot fungi.
- Harvey.** 44916. Branching sporangiophores of *Rhizopus*.
- Hasler.** 44924. *Crepis-* und *Centaurea-Puccinien* vom Typus der *Puccinia Hieracii*.
- Hasselbring.** 44925. The carbon assimilation of *Penicillium*.
- Hastings.** Toadstools at home. Sixty photographs from Nature. London and Glasgow, 1906.
- Hata.** 44929. Durch bestimmte anorganische Salze verursachte Degenerationsformen bestimmter Bakterienarten.
- 44930. Einfache Methode zur aerobischen Kultivierung der Anaeroben, mit besonderer Berücksichtigung ihrer Toxinproduktion.
- Hayduck.** 44948. Pilzgifte in Getreide, Würzen und Hefen und die Abhängigkeit ihrer Wirkung von Mineralsalzen.
- Heald.** 44955. The bud-rot of carnations. [Caused by fungus, *Sporotrichum anthophilum*, with which is associated a mite, *Pediculoides dianthophilus* Wolcott sp. n.]
- Hecke.** 44957. Die Flugbrandarten des Getreides, ihre Verbreitung und Bekämpfung.
- Hecker.** 44961. Eine neue Gefahr für die Gurkenkultur; *Pseudoperonospora cubensis*.
- Heimerl.** 44970. Flora des Eisacktales.
- Heinze.** 45012. Organismenimpfungen in Form von Nitragin und Impferde beim Anbau von Leguminosen.

Heller. 45015. Ist bei der Dysenterievergiftung wesentlich ein echtes Toxin oder ein Endotoxin beteiligt?

Hemann. 45018. Schaden des Kiefernbaumschwammes.

Hennings. 45038. *Exogone Kaiseria* P. Henn. n. gen. et n. sp.

———— 45039. Märkische Pezi-zeen.

———— 45040. *Asterostroma cellare* P. Henn. n. sp.

———— 45041. Aliquot Fungi peruviani novi.

———— 45042. Neue parasitische Pilze aus Transvaal.

———— 45043. Fungi philippinenses.

———— 45044. Fungi bahienses. a. cl. E. Ule collecti.

———— 45045. Fungi s. paulenses IV a. cl. Puttemans collecti.

———— 45046. Fungi paraënses.

———— 45047. Fungi von Madagaskar, den Comoren und Ostafrika.

Herold. 45065. Zur Einführung in das Studium der Kerupilze.

Herrmann. 45068. Die Doppelgänger unter den Pilzen.

Herzog. 45081. *Plasmopara cubensis* (der falsche Gurkenmehltau).

Hesse. 45086. Ein neues Verfahren zur quantitativen Bestimmung der Darmbakterien, mit besonderer Berücksichtigung der Typhusbazillen.

Hibler. Die pathogenen Anaëroben, die anatomischen und histologischen Veränderungen bei den durch sie bedingten Infektionserkrankungen des Menschen sowie der Tiere und einige nichtpathogene Anaërobenarten. Jena, 1908.

Hilgermann. 45124. Lebensfähigkeit pathogener Keime in Kehricht und Müll.

Hiltner. 45137. Landwirtschaftliche Bakteriologie.

———— 45144. Die Blattrollkrankheit der Kartoffeln.

———— 45152. Auftreten des amerikanischen Stachelbeermehltaus in Bayern.

Hiltner und Kühn. 45165. Impf- und Gründungsversuche.

———— **Stiehr, Kühn, Lang.** 45168. Die an der Anstalt unternommenen Versuche auf bakteriologisch-landwirtschaftlichem Gebiete.

Hilton. 45169. The cause of reversing currents in the plasmodia of Mycetozoa.

Höflich. 45181. Welchen Einfluss haben steigende Nitratmengen auf Wachstum und Eintritt der Gärung der Denitrifikationsbakterien?

Höhnel. 45182. Fragmente zur Mykologie.

Hoffmann, F. Differenzierung ähnlicher Bakterien durch Züchtung auf farbstoff-, traubenzucker- und sanato-genhaltigen Nährböden. Diss. Giessen, 1908.

Hoffmann, R. 45192. Färbung und Morphologie des *Streptococcus mucosus*.

Hollós. 45199. Analecta nova ad cognitionem Fungorum hypogaeorum nostrorum. (Hungarice.)

———— 45200. Fungi novi regionis Kecskeniensis. (Hungarice et latine.)

Holzinger. 45218. Einfluss osmotischer Vorgänge im Medium auf das Wachstum von Mikroorganismen.

Horiuchi. 45227. Ein neuer Bacillus als Erreger eines exanthematischen Fiebers in der Mandchurei während des japanisch-russischen Krieges. "*Bacillus febris exanthematici mandchurici*."

Hottinger. 45238. *Bacillus suispestifer*. Spezifitätsfrage.

Hue. 45267. Lichens. [Expédition antarctique française.]

Hübener. 45268. Ist der *Bacillus suispestifer* der Erreger der Schweinepest oder nicht?

Hüne. 45271. Antiformin zur Anreicherung der Tuberkelbacillen im Auswurf, Stuhl, Urin u. s. w.

Husen. 45282. 12 Bakterien des Revaler Wasserleitungswassers.

Huss. 45285. Eine fettspaltende Bakterie (*Bactridium lipolyticum* n. sp.).

———— 45286. Gelbbraunfärbung von Hartkäse [*Micrococcus chromoflavus* n. sp.].

Isačenko. 45302. Bedingungen der Infektion von Pflanzen durch Pilze. (Russ. mit deutsch. Rés.)

Jaap. 45310. Pilze aus Südtirol und Kärnten.

————— 45311. Drittes Verzeichnis zu meinem Exsiccatenwerk "Fungi selecti exsiccati." Serien IX–XII (Nummern 201–300), nebst Beschreibungen neuer Arten und Bemerkungen.

————— 45312. Pilzflora der nordfriesischen Inseln.

Jackson. 45316. *Sorosporium Ellisi* Winter, a composite species.

Jacobson. 45322. Flore normale des selles du nourrisson.

Jager. 45326. Mutation chez les bactéries. (Hollandais.)

Jahn. 45327. *Ceratiomyxa*.

Javillier. 45338. Fixation du zine par le *Sterigmatocystis nigra*.

Jennings. 45349. *Wynnea americana* in Pennsylvania.

Jensen. 45353. The head-lines of the natural system of Bacteria. (Danish.)

Joest. 45357. Neuere, die färberische Darstellung des Tuberkelbazillus betreffende Forschungen.

Jösting. 45358. Der Kartoffelkrebs, eine bisher in Deutschland unbekannt Krankheit.

Johnson. 45364. *Spongospora Solani*, Brunch.

————— and **Weiss.** 45366. Potato black scab [*Chrysophlyctis endobiotica*, Schilb.].

Jourde. 45384. Action d'une Mucédinée, le *Poecilomyces Varioti*, sur les hydrates de carbone.

Juel. 45388. *Uromyces Poae* Rabenh.

Jurewitsch. 45401. Kartoffelnährbouillon zur Züchtung der Tuberkelbacillen.

Karsten. 45421. Basidiomyeeten Finlands.

————— 45422. Fungi novi nonnullis exceptis in Fennia lecti.

Kauffman. 45428. Physiology of the Saprolegniaceae, with special reference to the variations of the sexual organs.

————— 45429. Unreported Michigan fungi for 1907, with an outline of the Gasteromyceetes of the state.

Kaufmann. 45431. Die in Westpreussen gefundenen Röhrenpilze, Boletinee.

Kaulbach. 45432. Pseudodiphtheriebazillen. Diss. Leipzig, 1908.

Kawamura. 45434. Japanese *Morchella*. (Japanese.)

————— 45434A. Summer fungi of Suwa. (Japanese.)

Keissler. 45438. *Beloniella Vossii* Rehm.

Kellerman. 45444. Dr. Rehm's first report on Guatemalan Ascomycetae.

————— 45445. Notes from mycological literature.

————— 45446. Index to American mycology.

Kemp. 45449. Versuche aus Gärungsstühlen den *Granulobacillus saccharobutyricus* zu züchten.

Kentzler. 45450. Hämolysebildung der Typhusbacillen.

Kern. 45453. Occurrence of *Sclerotinia fructigena*.

————— 45454. *Gymnosporangium*.

————— 45455. The existence of *Rocetelia penicillata* and its telial phase in North America.

Kindborg, E. und Kindborg, A. 45479. Ueber eine neue Farbenreaktion zur Erkennung des Typhusbacillus und verwandter Arten im Plattenausstrich.

Kirchner. 45487. Empfänglichkeit verschiedener Weizensorten für die Steinbrandkrankheit.

Klebahn. 45496. Sklerotienkrankheiten der Zwiebelpflanzen.

————— 45498. Fungi imperfecti und die zugehörigen Ascomycetenformen. V. *Septoria piricola* Desm. VI. *Asteroma Padi* DC. VII. *Leptothyrium alnicum* (Lév.) Sacc.

Klein, A. 45500. Hausschwamm.

Klein, P. 45503. Hausschwamm.

Klimenko. 45507. Keuchhustenstäbchen von Bordet und Gengou.

Klinkerfues. 45509. Bakteriologische Umschau.

Klotz. 45515. Bakteriologie des Joghurts.

Koch, J. 45539. Die Differenzierung der pathogenen und saprophytischen Staphylokokken.

Koch, M. und Rabinowitsch. 45540. Die Tuberkulose der Vögel und ihre Beziehungen zur Säugetiertuberkulose.

Kock. 45543. Widerstandsfähigkeit verschiedener Birnsorten gegen die Blattbräune (*Stigmatea Mespili*) und verschiedener Paradeisorten gegenüber *Septoria Lycopersici*.

Kohl. 45558. Kefir, Kumys, Mazun u. Yoghurt.

———— Die Hefepilze, ihre Organisation, Physiologie, Biologie und Systematik sowie ihre Bedeutung als Gärungsorganismen. Leipzig, 1908.

Kolkwitz und Marsson. 45566. Oekologie der pflanzlichen Saprobien.

Kominami. 45571. Zygosporae of *Sporodinia grandis*. (Japanese.)

Konrich. 45584. Ein atypischer Meningokokkus.

Koorders. 45587. *Wiesneriomyces*, eine im Jahre 1906 in Java entdeckte Gattung der Tuberculariaceae-Mucedineae-Phragmosporeae.

Kossel. 45596. Die Tuberkulosefrage und die Arbeiten der englischen Tuberkulosekommission.

Kostytschew. 45597. Anaerobe Atmung ohne Alkoholbildung.

Krainsky. 45613. *Azotobacter chroococcum* und seine Wirkung im Boden.

Kraus. 45619. Toxine und Antitoxine der Vibrionen und des Cholera-vibrio.

Krieg. 45631. Ursachen der Spezialisierung und Entstehung des Wirtswechsels bei den Uredineen.

Krüger. 45647. Fusskrankheit des Getreides.

Kruffy. 45653. Die Lebensgeschichte von *Myrococcus javanensis* sp. n.

———— 45654. Auf Java einheimische Hefearten.

Kühl. 45659. Biologisch-bakteriologische Untersuchungen.

———— 45660. Melassebakterien.

Küster. 45671. Neue botanische Ergebnisse der Mikrobenzüchtung.

———— 45672. Keimung und Entwicklung von Schimmelpilzen in gebrauchten Nährlösungen.

Kursanov. 45697. Befruchtungsvorgang bei den Pilzen. (Russ.)

Kusano. 45700. Biology of the *Chrysanthemum-rust*.

———— 45701. Puccinia on the leaves of Bambuseae.

Kypke-Burchardi. 45721. Brauchbarkeit des Conradischen Brillantgrün-Typhusnährbodens.

Laibach. 45735. Einige bemerkenswerte Erdbeerpilze.

Lange. 45754. *Bacterium Coli commune*.

Latzel. 45769. Wachstumsfähigkeit von Boas-Kaufmannsehen Bazillen im Mageninhalt.

Laubert. 45770. Wirtswechsel des Blasenrostes der Kiefern (*Peridermium Pini*).

———— 45771. Der echte Mehltau des Apfelbaumes, seine Kapsel Früchte und seine Bekämpfung.

Léger. 45809. Mycétozoaires endoparasites des Insectes. I. *Sporomyxa Seauri* nov. gen. nov. spec.

———— et Hesse. 45810. Nouvelle Myxosporidie parasite de la sardine.

Lehmann und Sano. 45812. Vorkommen von Oxydationsfermenten bei Bakterien und höheren Pflanzen.

Lemcke. 45819. Der amerikanische Stachelbeer-Mehltau und seine Verbreitung in Ostpreussen im Jahre 1907.

Lentz. 45831. Die Bazillen der Typhusgruppe.

Leuchs und Schöne. 45844. Verwendbarkeit der Komplementbindung zur Typhusdiagnose.

Levaditi et Intosh. 45845. Culture de *Treponema pallidum*.

Léveillé. 45857. Notes floristiques.

Levy. 45869. Hämolysebildung der Typhusbacillen.

Lieberknecht. 45881. Pseudomeningokokken aus dem Rachen gesunder Schulkinder, verglichen mit echten Meningokokken, unter besonderer Berücksichtigung des Wachstums dieser Arten auf hämatinhaltigen Nährböden.

Lind. 45888. Diseases of plants due to parasitic fungi. (Danish.)

———— 45889. Développement et classification de quelques espèces de *Glocosporium*.

———— 45890. Parasitische Pilze aus Russland.

Lindau. 45894. Auftreten der *Plasmodium viticola* im Kapland.

Lindner. 45921. Biologische Abteilung [der Versuchs- und Lehranstalt für Brauerei in Berlin].

———— 45922. Arbeiten des letzten Jahres [Hefe etc.].

———— 45923. Winke zur Bearbeitung neuer Gärungspilze mit Bezugnahme auf den neuentdeckten *Endomyces fibuliger*.

———— 45924. Rolle der Schimmelpilze im täglichen Leben und in technischen Betrieben.

———— 45925. Reinzüchtung von Bakterien unter mikroskopischer Kontrolle des Ausgangs von der einzelnen Zelle.

———— 45926. Schimmelpilzkulturen.

———— 45927. Die bisherige Schimmelpilzforschung am Institut für Gärungsgewerbe.

———— 45928. *Endomyces fibuliger* n. sp., ein neuer Gärungspilz und Erzeuger der sog. Kreidekrankheit des Brotes.

Lingelsheim. 45931. Meningokokken und verwandte Bakterien.

Liro. 45946. 45947. Kulturversuche mit finnischen Rostpilzen.

———— 45948. Die Uredineen Finlands. (Schwedisch.)

Lister, A., and Lister, G. 45949. Swiss Mycetoza.

Löffler. 46042. Die Bazillen der Typhusgruppe.

Löhnis und Kuntze. 46044. Mikroflora des Stalldüngers.

———— und **Pillai.** 46046. Stickstofffixierende Bakterien.

———— (*Ref.*) und **Westermann.** 46048. Stickstofffixierende Bakterien.

Loele. 46050. Morphologie der *Aktinomyces*-drüse.

Löwschin. 46069. Einfluss des Lichtes auf die Atmung der niederen Pilze.

Lucksch. Bakteriologische Wandtafeln. Leipzig, 1908.

Ludwig. 46111. Pilze züchtende Insekten.

———— 46114. Richtungen abnormer Fruchtkörperentwicklung höherer Pilze.

Lüstner. 46130. Krankheit junger Apfelbäumchen.

———— 46131. Ein stärkeres Auftreten des Birnengitterrostes (*Gymnosporangium Sabinae*) auf Birnfrüchten.

———— 46132. *Glocosporium*-fäule an Kirsehen.

———— 46133. Auftreten einer *Nectria*- und *Fusidium*-Art auf den Früchten des Apfelbaumes.

———— 46134. Biologie der *Plasmodium viticola* (*Peronospora viticola*).

———— 46136. Auftreten von *Xylaria Hypoxylon* auf Rebpfählen.

———— 46155. Die wichtigsten auf den Obstbäumen auftretenden Baumpilze und ihre Bekämpfung.

———— 46157. Die gegenwärtige Ausbreitung des amerikanischen Stachelbeer-Mehltaues.

Lutz. 46170. Nouveau procédé de conservation des champignons avec leurs couleurs.

Maassen und Behn. 46179. Bodenbakteriologische Fragen.

[**Mach.**] 46195. Einfluss der Titansäure auf die Entwicklung von Pilzen.

Magnus. 46212. Eine neue *Tilletia* aus Serbien.

———— 46213. Drei parasitische Pilze Argentinens.

———— 46214. *Rhytisma acerinum*.

- Magnus.** 46215. Gutes Gedeihen der nordamerikanischen *Picea pungens* Engelm. in den Alpen und Uebertritt eines einheimischen Rostpilzes auf dieselbe.
- Maire, C.** 46228. Deux substitutions frauduleuses peu connues dans le commerce de la truffe.
- Maire, R.** 46229. Les suçoirs des *Meliola* et des *Asterina*.
- 46230. Champignons de Sao Paulo (Brésil).
- 46231. Flore mycologique des Pyrénées.
- et **Tison.** 46233. Le développement et les affinités du *Sorosphaera Veronicae*.
- Malkoff.** 46248. Pilzflora Bulgariens.
- Mangin.** 46262. Les champignons.
- 46263. La croissance et l'orientation des réceptacles d'*Ungulina fomentaria*.
- 46264. Formation normale et formation anormale des conidies chez les Aspergillacées.
- 46268. La nécessité de préciser les diagnoses des moisissures.
- et **Hariot.** 46269. Sur la maladie du rouge du sapin pectiné dans la forêt de la Savine (Jura).
- Marie et Tiffeneau.** 46301. Etude de quelques modes de neutralisation des toxines bactériennes.
- Marino.** 46303. Méthode pour isoler les anaérobies.
- Marryat.** 46315. Chlamyospore-formation in the Basidiomycete *Pleurotus subpalmatus*.
- Marshall and Farrand.** 46317. Bacterial associations in the souring of milk.
- Marx.** 46330. Der Erreger der Pneumonie eines Königstigers (*Bacillus pneumoniae tigris*).
- Massee.** 46337. New or critical British fungi.
- 46338. Fungi exotici, VII. [Collected in the Singapore Botanic Gardens.]
- 46340. The South African loeust fungus [*Entomophthora Grylli*, Fres.].
- Massee.** 46341. "Die-back" of peach shoots [caused by *Naemospora crocea*, Sacc.].
- Matruchot.** 46346. Le mode de végétation de la morille.
- Maublanc.** 46375. Champignons inférieurs nouveaux ou peu connus.
- 46376. *Ceratopycnidium*, genre nouveau de Sphéropsidées.
- 46377. Maladie des sapins, produite par le *Fusicoccum abietinum*.
- [**Meissner.**] 46405. Ursache des Absterbens von Rebtrieben im Jahre 1907.
- Mendel.** 46414. Action de l'ion zinc sur les milieux microbiens.
- Meyer.** 46440. Angina ulceromembranosa sive necrotica und ihre Erreger. (Plaut-Vincentische Angina.)
- Mez.** 46450. Hausschwamm und Trockenfäule.
- 46451. Der Hausschwamm und die übrigen holzerstörenden Pilze der menschlichen Wohnungen.
- Michel.** 46460. Travaux du groupe mycologique de Fontainebleau.
- Miehe.** 46466. Thermophile Lebewesen.
- 46467. Die Verbreitung der Bakterien.
- 46468. Biologie, Morphologie und Systematik des Tuberkelbacillus.
- Miessner und Schern.** 46469. Die infektiöse Nekrose bei den Kanarienvögeln.
- Milligan.** 46478. Lower forms of plant life and phenomena of reproduction.
- Minakata.** 46479. Japanese Myxomycetes. (Japanese.)
- Minne.** 46481. Un nouveau microsporium (*Microsporium villosum*) Minne, 1907.
- Miyake.** 46487. Hexenbesen of bamboo.
- Möbius.** 46502. Kryptogamen, Algen, Pilze, Flechten, Moose und Farnpflanzen. Leipzig, 1908.

Moesz. 46509. Der amerikanische Stachelbeermehltau in Ungarn. (Ungarisch und deutsch.)

Molisch. 46515. Ultramikroorganismen.

———— 46519. Purpurbakterien.

———— 46523. Einige angeblich leuchtende Pilze.

Molz. 46541. Kartoffelfäule.

Montefusco. 46546. La morphologie du bacille diphthérique en relation avec sa virulence et avec le pronostic du croup.

Morgan. 46565. North American species of Agaricaceae.

Morstatt. 46590. Vorkommen von *Glocosporium jagicolum* in Deutschland.

Mourgue. 46607. Une propriété inattendue de la phosphorence de *Pleurotus olearius*.

Much. 46609. Die nach Ziehl nicht darstellbaren Formen des Tuberkelbacillus.

Mücke. 46612. Eientwicklung und Befruchtung von *Achlya polyandra* de Bary.

Mühle. 46616. Nachweis säurefester Bakterien sowie Unterscheidung der Tuberkel- und Perlsuchtbazillen.

Mühlens. 46618. Züchtung von anaëroben Mikroorganismen der Mundhöhle (u. a. *Spirillum sputigenum*).

———— **Dahm und Fürst.** 46619. Bakterien der Enteritis-Gruppe (Typhus Gärtner und Typhus Flügge), insbesondere die sogenannten „Fleischvergiftungserreger“ und die sogenannten „Rattenschädlinge.“

Müller, K. 46628. Das Auftreten des amerikanischen Stachelbeermeltaues (*Sphaerotheca Mors-uvae*) in Baden.

Müller, R. 46633. Mutationsartige Vorgänge bei Typhus-, Paratyphus- und verwandten Bakterien.

———— 46634. Eine Diphtheriedee und eine *Streptothrix* mit gleichem blauem Farbstoff, sowie Untersuchungen über *Streptothrix*arten im allgemeinen.

Müller, W. 46635. Der Entwicklungsgang des *Endophyllum Euphorbiae silvaticae* (DC.) Winter und der Einfluss

dieses Pilzes auf die Anatomie seiner Nährpflanze *Euph. amygdaloides*.

Müller-Thurgau. 46636. Bakterienblasen (Bacteriocysten).

Münden. 46637. Bakterienblasen.

Murrill. 46649. Polyporaceae.

———— 46650. Additional Philippine Polyporaceae.

———— 46651. The *Boleti* of the Frost herbarium.

———— 46652. A key to the white and bright-colored sessile Polyporeae of temperate North America.

———— 46653. Collecting and studying *Boleti*.

———— 46656. *Boleti* from western North Carolina.

Nadson. 46674. I. Die Bedeutung der Salze im Nährsubstrat. II. Das Leuchten der Photobakterien in der Symbiose mit anderen Mikroorganismen. (Russ.)

———— und **Sulima-Samojlo.** 46677. Die Mikroorganismen aus den Tiefen des Ladoga-Sees. (Russ. mit deutsch. Rés.)

Namysłowski. 46688. Fungi novi aut minus cogniti. (Polish.)

———— 46689. Structure et développement de *Hawelia regia*, nov. subfam. gen. sp.

Nawiaszky. 46700. Umsetzung von Aminosäuren durch *Bac. proteus vulgaris*.

Neger. 46703. Die Verbreitung von Pilzsporen durch Wind, Wasser und Tiere.

———— 46704. Die pilzzüchtenden Bostrychiden.

———— 46705. Das epidemische Auftreten eines Eichenmeltaues in einem grossen Teil von Europa.

———— 46706. Infektionsversuch mit *Peridermium Strobi* von *Pinus monticola*.

———— 46707. Das Tannensterben in den sächsischen und anderen deutschen Mittelgebirgen.

———— 46708. Meltaupilze (Erysipheen).

Neisser. 46711. Ein Abstich- und Zählapparat für Bakterienkolonien.

- Neri e Gherardi.** 46715. Sulle acque del fiume morto.
- Neschczadimenko.** 46716. Eine besondere *Streptothrix*-art bei der chronischen Eiterung des Menschen.
- Neumann.** 46724. Biologie des Erregers der Kälberruhr-Colibacillosis.
- Niessen.** Der Syphilis-Bacillus. Leipzig, 1908.
- Nieuwenhuis.** 46760. La teigne albîgène [chez l'homme]. Culture du champignon [*Trichophyton albicans*] (Hollandais.)
- 46761. Der Pilz von *Tinea albigena* [*Trichophyton albicans* n. sp.].
- Nijdam.** 46763. *Aërobacter tartarivarum*. (Hollandais.)
- Niklewski.** 46764. Wasserstoffoxydierende Mikroorganismen.
- Nobbe, Richter und Simon.** 46769. Die wechselseitige Impfung verschiedener Leguminosengattungen mit Reinkulturen von Knöllchenbakterien.
- Noeggerath.** 46770. Diagnostischer Wert der Züchtung menschenpathogener und saprophytischer Staphylokokken auf blut- und serumhaltigen Agarplatten.
- Nomura.** 46776. Bacterial disease of mulberry-tree. (Japanese.)
- Nowak.** 46782. Le bacille de Bang et sa biologie.
- Nussbaum.** 46783. Die Bekämpfung des Hausschwammes durch hohe Wärmegrade.
- Olive.** 46802. Sexualcellfusions and vegetative nuclear divisions in the rusts.
- Olivier.** 46809. *Cerasus avium* déformé par *Exoascus Cerasi*.
- Oppenheimer.** 46816. Die pflanzlichen Mikroorganismen und die Menschheit.
- Ossendovskij.** 46827. Deux variétés de moisissure, cultivées par les Japonais et les Chinois. (Russ.)
- Padlewsky.** 46852. Eine neue Anwendungsmethode des Malachitgrünagars zum Nachweis von Bacillen der Typhusgruppe.
- Paldele.** 46854. Eine Krankheit des *Evonymus japonicus*.
- Palladin.** 46867. Die Verbreitung u. die Bildung der Atmungschromogene bei den Pflanzen.
- Palm.** 46871. Pilzflora der Stockholmer Gegend. (Schwedisch.)
- Palmgren.** 46877. *Phallus impudicus* aus Åland. (Schwedisch mit deutsch. Ref.)
- Pantaneli.** 46884. Pilzrevertase.
- Patouillard.** 46907. *Le Ratia*, nouveau genre de la série des *Cauloglossum*.
- 46908. Champignons nouveaux du Tonkin.
- 46909. Champignons de l'Afrique occidentale.
- Pearce and Barker.** 46931. The yeast flora of bottled ciders.
- Peck.** 46938. Report of the State botanist 1907.
- 46939. New species of fungi.
- Pennington.** 46956. Mycorrhiza-producing Basidiomycetes.
- 46957. Can *Fusaria* assimilate atmospheric nitrogen?
- Perotti.** 46970. Dieyandiamidbakterien. (Übers.)
- Petch.** 46975. *Sclerocystis cor-mioides*, B. et Br.
- 46976. The genus *Endocalyc*, Berkeley and Broome [n. sp.].
- 46977. Die Pilze von *Hevea brasiliensis* (Para Kautschuk).
- Peter.** 46979. Die Pyrenomyceten und Tubercellen der Göttinger Flora.
- Pethybridge and Bowers.** 46985. Dry rot of the potato (*Fusarium Solani*, Sacc.). Dublin, Econ. Proc. R. Soc., 1, 1908, (547-558, with pl.).
- Petri.** 46999. Wurzelfäule phylloxerierter Weinstöcke.
- Pieper und Schmidt.** 47032. Erforschung der Hamburger Flora.
- Pies.** Wachstumsgeschwindigkeit der Typhusbazillen in Galle. Diss. Strassburg i. E., 1907.
- Pillai.** Einfluss der Düngung und anderer Faktoren auf die Tätigkeit der Mikroorganismen des Bodens. Diss. Leipzig, 1908.

Pinoy. Rôle des bactéries dans le développement de certains Myxomycètes. Sceaux. 1907.

Platen. 47065. Untersuchungen fossiler Hölzer aus dem Westen der Vereinigten Staaten von Nordamerika.

Plowright. 47067. *Corticium* (*Pentophora*) *Chrysanthemi* Plow. [n. sp.]

Poppo. 47089. Vergleichende Biologie des *Bacillus suispestifer* und des *Bacillus paratyphi* B.

Potebnia. 47103. (1) Courants protoplasmiques dans les hyphes des champignons. (2) Les micromycètes des Gouv. de Kursk et de Charikov. (Russ.)

Potonié. 47107. Eisenerze veranlasst durch die Tätigkeit von Organismen.

Potter. 47110. Bacteria as agents in the oxidation of amorphous carbon.

————— 47111. Method of checking parasitic diseases in plants.

Preis. 47129. Varietäten des abgeschwächten Milzbrandvirus.

Pringsheim. 47140. Regeneration des Stickstoffbindungsvermögens von Clostridien.

Probst. 47150. Infektionsversuche mit Kompositen-bewohnenden Puccinien.

Pyat. 47176. Comptes rendus de l'Exposition de Champignons du Jardin des Plantes d'Angers en 1906.

Quanjer. 47177. Le brunissement des feuilles de concombre, dû au *Corynespora Macei* Güss. (Hollandais.)

Rabenhorst. Kryptogamen-Flora von Deutschland, Oesterreich und der Schweiz. Bd I, Abt. 8 [Schluss] u. 9. Lfg 105–110. (Fungi imperfecti Hyphomycetes.) Leipzig, 1907–08.

Raunkjær. 47227. Fungi from the Danish West Indies collected 1905–1906.

Ravn. 47234. Diseases of plants, due to parasitic fungi. (Danish).

————— 47237. *Plasmodiophora Brassicac.* (Danish.)

Rea. 47246. Classification of the Hymenomyces.

————— 47247. Classification of European Gasteromyces.

————— 47248. Rusts and smuts known technically as the Uredinaceae and Ustilaginaceae.

Rea. 47250. A plea that local societies should give greater attention to the investigation of the fungi occurring in their districts, with suggestions for the encouragement of the study of the group.

Reade. 47252. *Sclerotinia*.

Reddick. 47260. Hymenomyces or mushrooms of Indiana.

Reed. 47264. The parasitism of *Neocosmospora*.

Rehm. 47281, 82, 83. *Ascomycetes*.

————— 47284. Die Dothideaceen der deutschen Flora mit besonderer Berücksichtigung Süddeutschlands.

Reichert. 47294. Darstellung der Geisseln lebender Bakterien mit Hilfe des Spiegelkondensors.

Reinecke. 47304. Die Flora in der Umgebung der Erfurter Hütte. Vegetationsverhältnisse.

Reukauf. 47329. Mehl- und Rostaub.

Ribbentrop. 47343. Root disease in Scots pine on farm lands [due to *Polyporus annosus* or allied species].

Rick. 47360. Fungi austro-americi.

————— 47361. Die Sprachverwirrung der heutigen Pilzsystematik.

Riddle. 47366. Cytology of the Entomophthoraceae.

Riel. 47372. Amanite nouvelle de France (*Amanita Emili*) du groupe de l'*A. muscaria*.

Riemer. 47373. Eine nach Genuss von Leberwurst beobachtete Fleischvergiftung und deren Erreger.

Rodella. 47414. Magencarcinom und Milchsäurebacillen.

Röll. Unsere essbaren Pilze in natürlicher Grösse dargestellt. 7. Aufl. Tübingen, 1908.

Rosenhauch. 47467. Actiologie der Hornhautgeschwüre.

Rosenstiehl. 47470. Du rôle de la fermentation de l'acide malique dans la vinification.

Ross. Leitfaden der allgemeinen Botanik, Pilzkunde und Hefereinzucht für Brauer. [München, 1908.]

- Rossi.** 47486. *Bacillus Comesii* Rossi.
- Rostovcev.** 47489. Liste des champignons parasites, arrangés selon leurs hôtes. (Russ.)
- Rostrup.** 47490. Fungus germs in the air. (Danish.)
- Rota-Rossi.** 47493. Micologia della provincia di Bergamo.
- Rothe.** 47498. Verwendung verschiedener Zuckernährböden zur Differentialdiagnose der Gonokokken.
- Rouppert.** 47502. *Discomyces* species novae tres.
- Ruffmann and Maben.** 47523. Ergot: its production and collection in Russia.
- Ruhland.** 47525. Vermehrungspilz.
 ——— 47526. Bakterienbrand des Steinobstes.
- Rumbold.** 47529. Biologie holzzerstörender Pilze.
- Russell.** 47538. Distribution des champignons comestibles et des champignons vénéreux dans les bois des Casseaux.
- Růžička.** 47540. Die Bakterien und das Vererbungsproblem.
 ——— 47541. Sporenbildung und andere biologische Vorgänge bei dem *Bact. anthracis*.
- Saccardo.** 47551A. Notae mycologicae.
 ——— e **Traverso.** 47552. Disposizione e nomenclatura dei gruppi micologici da seguirsi nella Flora italiana cryptogama.
- Saito.** 47557. Formosan fermentation organisms.
 ——— 47557A. Die atmosphärischen Pilzkeime.
- Salmon.** 47570. Species of Erysiphaceae from India.
 ——— 47571. The Erysiphaceae of Japan.
 ——— 47572. *Uncinula incrasata*, a new species of Erysiphaceae from East Africa.
 ——— 47573. A new cherry disease [*Erysiphe minor*, Sadebeck].
 ——— 47574. Disease of sea-kale [*Cranbe maritima*, caused by *Rhizoctonia violacea*].
- Salmon.** 47575. The American gooseberry-mildew [*Sphaerotheca Mors-uvae*] attacking red and black currants.
 ——— 47576. Vorkommen des amerikanischen Stachelbeer-Mehltaus (*Sphaerotheca Mors-uvae*) Schwein.]. Berk.) in Japan.
 ——— 47577. Apple "scab" or "black spot" [*Fusicladium dendriticum*, Eckl. = *Venturia Pomi*, Wint.].
- Salomon.** 47579. Unterscheidung der Streptokokken durch kohlenhydrathaltige Nährböden.
- Sandberg.** 47584. Nachweis der langen Bazillen in den Fäzes und dessen klinische Bedeutung.
- Sartory.** 47604. *Cryptococcus salmonicus* n. sp., levûre chromogène des sucs gastriques hyper-acides.
 ——— 47605. Etude bibliographique et biologique de l'*Oidium lactis*.
 ——— 47606. Récolte et emploi de l'*Elaphomyces granulatus*.
 ——— 47607. Etude biologique de *Cryptococcus (Saccharomyces) glutinis*.
 ——— et **Demanche.** 47608. Etude d'une levûre (*Cryptococcus Rogerii* n. sp.) isolée d'un pus de péritonite par perforation de l'estomac.
 ——— et **Jourde.** 47609. Caractères biologiques et pouvoir pathogène du *Sterigmatocystis lutea*.
- Saunders.** 47612. The "Witches' Brooms" of the South Midlands [usually caused by species of *Exoascus*].
- Sayer, Rahn und Farrand.** 47627. Die Haltbarkeit der Butter in Kalthäusern.
- Schaffnit.** 47644. Der amerikanische Stachelbeermeltau, eine epidemische Pflanzenkrankheit.
- Schander.** 47651. Die Getreideroste.
 ——— 47652. Das Auftreten des amerikanischen Stachelbeermehltaus *Sphaerotheca Mors-uvae* Berk. in Deutschland im Jahre 1907.
 ——— 47656. Krankheiten des Beerenobstes, insbesondere die Ausbreitung des amerikanischen Stachelbeermeltes in Deutschland und seine Bekämpfung.
- Schellenberg.** Verhalten einiger Pilze gegen Hemizellulosen.

Schilberszky. 47680. Hauschwamm. (Ungarisch.)

———— 47681. Rolle des Pilzes der Orchideen. (Ungarisch.)

Schönning. 47698. *Torula* in the English manufactory of beer. (Danish.)

Schirop. 47699. Biologie des *Bacillus vituliscpticus* und Immunisierung gegen die durch denselben hervorgerufene septische Pneumonie der Kälber.

Schlenker. 47705. Das Schwenninger Zwischenmoor und zwei Schwarzwald-Hochmoore in bezug auf ihre Entstehung, Pflanzen- und Tierwelt.

Schmeichler. 47710. Erreger einer Keratitis beim Kaninchen.

Schneider. 47739. Eine eigenartige, neue Kartoffelkrankheit in Deutschland.

Schneider-Orelli. 47743. *Penicillium italicum* Wehmer und *Penicillium glaucum* Link als Fruchtparasiten.

Schönfeld. 47748. Bier-Pediokokken.

———— 47749. Eigenschaften obergäriger Brauereihefen.

———— 47750. Schleimpediokokken.

———— 47751. Biersarzina.

———— und **Hoffmann.** 47752. Welche Temperaturen genügen zur erfolgreichen Pasteurisation von hefe-reichen (mit Kräusen versetzten) Flaschenbieren? Zugleich Studium der Abtötungstemperaturen für Wachstum, Zymase und Invertase ober- und untergärer Bierhefen.

———— und **Rossmann.** 47754. Obergärige Stellhefen und die aus Einzelkulturen herangezogenen Nachzuchten.

———— 47755. Vererbung und Anerziehung von Eigenschaften bei obergärigen Bierhefen.

Schottelius. 47763. Die Bedeutung der Darmbakterien für die Ernährung.

Schottmüller und Much. 47764. Die Opsonine als Differenzierungs- und Identifizierungsmittel pathogener Bakterienarten.

Schroeter. Kryptogamen-Flora von Schlesien. Bd 3. 2. Hälfte. Pilze, 2. Hälfte. Breslau, 1908.

Schüller. 47794. Zum bakteriologischen Milzbrandnachweis.

Schütze. 47796. Die thermophilen Aktinomyzeten und ihre Sporenbildung.

Schultz. 47800. Die Arbeit der Bakterien im Boden.

Schulz-Wirschkowitz. 47813. Insek-tenschäden in Schlesien.

Schumacher. 47814. Anaerobe Bazillen bei Augenverletzungen.

Schwalbe. Kleinlebewesen und Krankheiten. Jena, 1908.

Schwarz. 47834. Einfluss künstlicher Aenderungen im Bakterienprotoplasma auf dessen agglutinogene Fähigkeiten.

Schwerin. 47847. *Rhytisma acerinum*.

Schwinnig. 47852. Ein aus zwei Karpfen gezüchtetes pathogenes Bakterium.

Seaver, 47871. Color variation in some of the fungi.

———— 47872. Some North Dakota Hypocreales.

[**Seiss**]. 47888. Einfluss der im Most gelösten Luft, des Wasserstoffs und der Kohlensäure auf Wachstum und Gärtätigkeit von *Saccharomyces ellipsoideus* und *Saccharomyces apiculatus*.

———— 47889. Einfluss der Temperatur auf Wachstum und Gärungsvermögen von *Saccharomyces ellipsoideus* und *Saccharomyces apiculatus*.

———— 47890. Einfluss verschiedener Konzentration auf Wachstum und Gärtätigkeit von *Saccharomyces ellipsoideus* und *Sacchar. apiculatus*.

———— 47891. Einfluss des Mangans auf die alkoholische Gärung von *Saccharomyces ellipsoideus* und *Saccharomyces apiculatus*.

Sepilevskij. 47901. Differenzialdiagnose der Diphtheriebazillen. (Russ. mit deutsch. Rés.).

Sergent, Edmond. 47903. Des tropismes du *Bacterium Zopfi*.

———— et **Sergent, Etienne.** 47904. Structure fine des sporozoïtes de *Plasmodium relictum*.

Setchell. 47909. *Lycoperdon sculptum* Harkness.

Severini. 47915. Flora micologica della provincia di Perugia.

Sewerin. 47922. *Bacillus bulgaricus* und das Milchsäurepräparat „Lactobacilline.“

Sheldon. 47929. Another leaf-spot fungus of the apple.

Shiga. 47935. Typen der Dysenteriebazillen, ihr epidemiologisches Verhalten und serotherapeutische Studien.

Siebert. 47944. Züchtung von Tuberkelbazillen.

Simon. 47964. Resultate mit dem Lentz-Tietzchen Anreicherungsverfahren und dem Endoschen Fuchsmagar.

Sittler. 47974. Bakteriologie des Säuglingsdarmes.

Smith, E. F. 47987. The parasitism of *Neocosmospora* — inference versus fact.

Smith, W. G. Synopsis of the British Basidiomycetes. London, 1908.

——— Guide to Sowerby's models of British fungi in the Department of Botany, British Museum (Natural History). 2nd ed. [London], 1908.

Sola. 48013. Pilze aus Süd-Finland. (Finnisch mit deutsch. Ref.)

Sorauer. Handbuch der Pflanzenkrankheiten. 3. Aufl. Lfg 15, 16. Berlin, 1908.

Spackman. 48042. Varied forms of fungi [with list of those found in Wyre Forest].

Spieckermann. 48060. Vorkommen von *Chrysophlyctis endobiotica* Schilb. in Westfalen.

Stäger. 48111. Zur Biologie des Mutterkorns.

——— 48113. Beweise für die Entwicklungstheorie aus dem Bereich der parasitischen Pilze.

Steffenhagen. 48144. Beziehungen der Bacillen der menschlichen Tuberkulose zu denen der Perlsucht des Rindes.

Stein. 48149. Die Plattenkultur der Streptobacillen des Uleus molle.

Steiner. 48153. Die Spezialisierung der Alehimillen-bewohnenden *Sphaerotheca Humuli* (DC.).

Stevens. 48166. The chrysanthemum ray blight.

——— und **Hall.** 48167. Eine neue Feigen-Anthraknose (Colletotrichose).

Stift. 48175. Auftreten von *Ramularia Betulae* auf Samenfutterrüben.

Stoklasa. 48199. Chemische Vorgänge bei der Assimilation des elementaren Stickstoffs durch *Azotobacter* und *Rudibacter*.

——— 48200. Stickstoffanreicherung des Bodens durch Bakterien und ihre Bedeutung für die Pflanzenernährung.

Stutzer. 48235. Zersetzung von Kalkstickstoff und Stickstoffkalk.

Suess. 48245. Einfluss der Radiumemanation auf Tuberkelbazillen und auf experimentelle Tuberkulose.

Swellengrebel. 48261. *Spirillum giganteum* und *Spirochaeta Balbianii*.

Sydow, H. et Sydow, P. 48264. Neue von Herrn J. Bornmüller in Persien gesammelte Pilze.

——— 48265. Anzahl aus der Gattung *Uromyces* auszuschliessender resp. unrichtig beschriebener Arten.

——— 48266. *Mycosphaera germanica*.

——— 48267. *Novae fungorum species*.

——— 48268. *Micromycetes orientales* a. cl. J. Bornmüller.

Thaxter. 48319. Laboulbeniaceae.

Theissen. 48320. Berechtigung der Gattung *Diatrypcopsis* Speg.

——— 48321. *Novitates riograndenses*.

——— 48322. *Fragmenta brasiliae*.

——— 48323. *Hypoxyylon annulatum* und sein Formenkreis.

Thiermann. 48333. Epidemisches Auftreten von *Sclerotinia baccarum* als Folgeerscheinung von Nonnenfrass.

Thom. 48334. Fungi in cheese ripening: Camembert and Roquefort.

Thoms. 48345. Agaricinsäure.

Thomsen. Vorkommen von Nitrobakterien im Meere. Diss. Kiel, 1908.

Thuasne. 48353. La maladie des feuilles du cerisier.

Tichomirow. 48356. Das Glykogen der Ascomycetenpilze in seinen Beziehungen zu der Trehalose.

Tissier. 48367. La flore intestinale normale des enfants âgés d'un an à cinq ans.

Titze. 48368. Spirillen und Spirochaeten mit besonderer Berücksichtigung der tierpathogenen Spirochaeten.

Torrend. 48404. Fungi of the counties of Dublin and Wicklow.

Tranzschel. 48417. Fungi in Abchazia a G. Woronow lecti. (Russ.)

Traube. 48419. Virulenz der Bakterien.

Traverso. 48420. Per la lotta contro gli avvelenamenti cagionati dai funghi.

————— 48421. Alcune osservazioni a proposito della *Sclerospora graminicola* var. *Sclerotiae-italica*.

————— Flora italica cryptogama. Pars. I Fungi. Pyrenomycetae, Sphaeriaceae, Allantosporae, Hyalosporae, Phaeosporae, Vol. II fasc. 2. Rocca S. Casciano, 1907.

Troili-Petersson. 48431. Wachstum einiger pathogener Bakterien in sterilisierten und nichtsterilen Abfallstoffen.

Trotter. 48348. L'origine e la posizione sistematica dei saccaromiceti.

————— 48441. Un nuovo parasita ipogeo del gen. *Entyloma*.

Trzebiński. 48446. Existenz von *Myxomonas Betae* Brzez.

————— 48448. Développement et position systématique de la levûre. (Polish.)

————— 48449. Origine des microorganismes. (Polish.)

Tsiklinsky. 48462. Floremicrobienne. [Expédition antarctique française.]

Tsuda. 48463. Gestaltsveränderung des *Typhusbacillus* in Serunkulturen.

Tsukiyama. Verhalten der Säugetier-tuberkelbazillen im Kaltblüter. Diss. Giessen, 1908.

Tubeuf. 48470. Fusorien-Krankheiten unserer Kulturpflanzen.

————— 48472. Erkrankung der Laubspresse von *Alnus incana* durch *Taphrina Alni-incanae*.

————— 48478. Die Nadelschütte der Weymouthskiefer, ein Beitrag zur Kenntnis der Krankheiten der Exoten.

————— 48479. Die Blattbräune der Süßkirschen in der Pfalz.

————— 48480. Hexenbesen von *Prunus Padus*.

————— 48484. Kranke Rettiche.

————— 48485. Der Eichenmehltau in Bayern.

Turconi. 48498. Un nuovo fungo parassita sulla Chaquirilla, pianta messicana.

Uhlenhuth und Hubener. 48515. Schweinepest mit besonderer Berücksichtigung der Bakteriologie der Hogcholera-Gruppe.

Uyeda. 48542. The so-called "red-disease" of *Aralia Ginseng* cultivated in Japan and Korea. (Japanese.)

————— Rot-disease of *Zingiber*. (Japanese.)

Van Bambeke. 48555. *Scleroderma* (Pers. p. p. emend. Fries) de la Flore belge.

————— 48556. *Pisolithus arenarius*, Alb. et Schwein (*Polysarcum pisocarpum*) Gasteromycète nouveau pour la Belgique.

————— 48557. *Polyporus Rostkowi* Fr.

Vanderyst. 48560. Nouvelles stations de Péronosporées.

Vandrely. 48562. Champignons géants.

Vasiljev. 48580. Versuche zur Bekämpfung der Krankheit auf Stachelbeeren. (Russ. mit deutsch. Rés.)

Vestergren. 48590. *Accidium alaskanum* Trel. und *Accidium Orchidearum* Dezm.

Viala et Pacottet. 48594. Levûres et kystes des *Gloeosporium*.

Vleugel. 48618. Auf der Gattung *Rubus* vorkommende *Phragmidium*-Arten.

————— 48619. Pilzflora in der Umgegend von Umeå. (Schwedisch.)

Vogel. 48625. Die Bakteriologie des Bodens.

————— und **Zeller.** 48626. Methodik der bakteriologischen Bodenuntersuchung.

Voges. 48628. Die Fleckenkrankheit der Obstbäume.

Voronov. 48667. Verzeichnis der wildwachsenden und verwilderten Pflanzen des Kessels von Cebelida und der Schlucht von Peckir. (Russ.)

Vosseler. 48672. Heuschreckenpilz.

Vuillemin. 48684. *Seuratia* et ses connexions avec les *Capnodium*.

————— 48685. Bibliographie analytique.

Vuillet. 48686. Une altération des feuilles de lauriers-cerises attribuée à *Campyloneura virgula*.

Wächter. 48694. Die Wirkung von Giften auf Schimmelpilze.

Ward. 48729. The spirochetes and their relationship to other organisms.

Wear. 48748. Microscopic fungi.

Wegner. 48760. Bakterienleben und Bodenmischung.

Weigmann. 48763. Entstehung des Steckrübengeschmackes der Butter.

Weitzig. Die pathogenen und Coli-Bakterien beim Puerperal-Fieber des Rindes. [Diss. Giessen.] Stuttgart, 1908.

Weleminsky. 48788. Spezifische Stoffwechselprodukte von Streptokokken in strömenden Nährböden.

Welsford. 48789. Fertilisation in *Ascobolus furfuraceus* (Pers.)

Will. 48850. Sprosspilze ohne Sporenbildung, welche in Brauereibetrieben und deren Umgebung vorkommen.

Willis. 48858. "Club-foot" disease [*Plasmiodiophora Brassicae*].

Wilson. 48863. Notes on Peronosporales for 1907.

————— 48864. North American Peronosporales—3. New or noteworthy species. 4. Host index.

Wirths. 48888. Die Muchsche granuläre Form des Tuberkulosevirus.

Wirtz. 48889. Eine einfache Art der Sporenfärbung.

Wittmack. 48910. Eine junge Fichte von einem Baumschwamm umwallt.

Wolf. 48922. Fall von Friedländer-Bazillen im Harn und Agglutination von Kapselbakterien.

Wolff. 48923. Veränderungen in der Bakterienflora der frischen Milch während des sogenannten Inkubationsstadiums.

Woycicki. 48951. Entwicklungsgeschichte von *Basidiobolus ranarum* Eid.

Wulff. 48960. *Botrytis*-Krankheiten der *Ribes*-Arten.

————— 48962. Massenhaftes Auftreten eines Schleimpilzes auf Torfmoorwiesen.

Xylander. 48965. Der Ratinbazillus als Rattenvertilgungsmittel.

Yamada and Miyake. 48967. Eine neue *Gymnosporangium*art.

Yasuda, Atsushi. 48975. *Polyporus volvatus*. (Japanese.)

————— 48976. Widerstandsfähigkeit einiger Schimmelpilze gegen verschiedene anorganische Salze. (Japanese.)

Zacharias. 48988. Periodizität bei Riccien.

Zade. 48992. Fruktifikationsorgane des *Aspergillus fumigatus* in Schnittpräparaten der Kaninchen-Cornea.

Zettnow. 49037. Swellengrebels Chromatinbänder in *Spirillum volutans*.

————— 49038. Geißelzöpfe, *Spirochaete polyspira* und *Planosarcina Schaudinni*.

Zikes. 49044. *Bacterium polychromicum* und seine Farbstoffproduktion.

Zimmermann. 49046. Ambrosiakäfer und ihre Beziehungen zur Gummibildung bei *Acacia decurrens*.

Zschokke. 49075. Der Eichenmehltau und die Rebenkrankheiten.

Zwick. 49078. Tuberkelbazillen des Menschen und der Haustiere.

FUNGI.
SYSTEMATIC.

General.

Handbuch der techn. Mykologie.
Lfg 18. Jena. 1908.

ALBERT u. LUTHER. 42600; ALTEN-
42618; ANDRES. 42634; APPEL-
42647-49; BALLS. 42781; BARBIER-
42790; BERTRAND & ROSENBLATT.
42968; BLOCH. 43039; BONDARIEV.
43100; BORNMÜLLER. 43127; BRE-
FELD. 43198; BUTLER. 43385;
CENI. 43451; COBELLI. 43551;
COUSIN et HÉRISSEY. 43648; CROSS-
LAND. 43670; DAUPHIN. 43735;
DUTHIE and MATTHEWS. 43998;
ELENKIN. 44055; EMMERLING. 44080;
FABER. 44166; FALCK. 44178;
FERDINANDSEN & WINGE. 44230;
FETTICK. 44248; FLEMMING. 44310;
FRAENKEL. 44353; FRANCÉ. 44361;
GALLAUD. 44481; GAUTIER. 44505;
GIMEL. 44592; GOPFART. 46616;
GORIS & MASCRÉ. 44649; GRÜSS.
44735; GUÉGUEN. 44744, 45; GUIL-
LIERMOND. 44784; HAGLUND. 44829;
HAHN. 44831; HANNIG. 44873;
HARCKMAN. 44884; HARTLEY. 44913;
HAYDUCK. 44948; HEINZE. 45012;
HEROLD. 45065; HERRMANN. 45068;
HILGERMANN. 45124; HOLZINGER.
45218; JÖSTING. 45358; KAUFF-
MAN. 45429; KELLERMAN. 45445, 46;
KOHL. 45558; KOLKURTZ u. MARSSON.
45566; KRÜGER. 45647; KÜSTER.
45671; KURSANOV. 45697; LÉVEILLÉ.
45857; LIND. 45888, 90; LINDNER.
45921; LÖHNIS u. KUNTZE. 46044;
LÖWSCHIN. 46069; LUDWIG. 46111,
14; LÜSTNER. 46155; LUTZ. 46170;
MACH. 46195; MALKOFF. 46248;
MANGIN. 46262; MASSEE. 46337;
MICHEL. 46460; MIEHE. 46466;
MILLIGAN. 46478; MÖBIUS. 46502;
MOLISCH. 46515; MOLZ. 46541;
NEGER. 46703-05; NIKLEWSKI.
46764; OPPENHEIMER. 46816; PAL-
LADIN. 46867; PALM. 46871;
PANTANELLI. 46884; PEROTTI.
46970; PETCH. 46977; PETRI.
46999; PIEPER u. SCHMIDT. 47032;
PILLAI. 47044; POTONIÉ. 47107;
PYAT. 47176; RAVN. 47234;
REA. 47250; REINECKE. 47304;
RICK. 47361; RIEMER. 47373;
RÖLL. 47418; ROSS. 47484; RO-
STOVCEV. 47489; RUHLAND. 47525;

(M-6590)

RUMBOLD. 47529; RUSSELL. 47538;
SACCARDO e TRAVERSO. 47552;
SCHANDER. 47656; SCHIELEBERG.
47662; SCHLENKER. 47705; SCHNEI-
DER. 47739; SCHULZ-WIRSCHKOWITZ.
47813; SEAVER. 47871; SERGENT
et SERGENT. 47904; SEVERINI.
47915; SMITH. 47995; SOLA. 48013;
SORAUER. 48035; SPACKMAN. 48042;
STÄGER. 48113; TANRET. 48297;
THUASNE. 48353; TORREND. 48404;
TRANZSCHEL. 48417; TRAVERSO.
48420; TRZEBIŃSKI. 48449; TUBEUF.
48484, 85; VANDRELY. 48562;
VOGES. 48628; VORONOV. 48667;
VUILLET. 48686; WEAR. 48748;
WILL. 48850; WITTMACK. 48910;
ZIMMERMANN. 49046.

Special.

Acanthostigma [Sphaeriaceae].
SCHROETER. 47780.

Achlya [Saprolegniaceae]. COCKER &
PEMBERTON. 43576; MÜCKE. 46612.

Actiniopsis [Microthyriaceae].
HENNINGS. 45044.

Actinochaete n. gen. [Dematiaceae].
FERRO. 44246.

Aecidium [Uredinaceae]. ARTHUR.
42702; CASU. 43435; DIETEL.
43835, 36; EVANS. 44145A; FISCHER.
44281; HENNINGS. 45042, 43, 45;
MAGNUS. 46213; SYDOW. 48264;
VESTERGREN. 48590.

Agaricaceae. MORGAN. 46565.

——— *v.* *Agaricus*, *Amanita*,
Anellaria, *Armillaria*, *Bolbitius*, *Can-
tharellus*, *Clitocybe*, *Clitopilus*, *Collybia*,
Coprinus, *Cortinarius*, *Entoloma*, *Flam-
mula*, *Galera*, *Gomphidius*, *Hebeloma*,
Hygrophorus, *Hypholoma*, *Inocybe*,
Lactaria, *Lactarius*, *Lentinus*, *Lezites*,
Lepiota, *Leptonia*, *Mycena*, *Naucoria*,
Nolanea, *Omphalia*, *Pholiota*, *Pleurotus*,
Pluteus, *Psilocybe*, *Russula*, *Stropharia*,
Tricholoma, *Volvaria*, *Xerotus*.

Agaricites. PLATEN. 47065.

Agaricus [Agaricaceae]. COOKE.
43596; DUMÉE. 43976; KOSTY-
TSCHEW. 45597; NEGER. 46707.

Albugo [Peronosporaceae]. FER-
DINANDSEN and WINGE. 47227; WIL-
SON. 48864.

Aleurina [Pezizaceae]. REHM. 47284.

- Alternaria** [Dematiaceae]. POTEV-
NIA. 47103.
- Amanita** [Agaricaceae]. J. Board
Agric., 15, (600); ABEL u. FORD.
42571; MASSEE. 46338; RIEL. 47372.
- Amauroascus** n. gen. [Gymnoasca-
ceae]. SCHROETER. 47780.
- Amauroderma** [Polyporaceae].
MURRILL. 46649, 50;
- Amphisphaeria** [Sphaeriaceae].
HENNING. 45045, 46; HÖHNEL.
45182.
- Anellaria** [Agaricaceae]. KARSTEN.
45422.
- Anthostoma** [Sphaeriaceae]. HEN-
NINGS. 45045; HÖHNEL. 45182.
- Anthostomella** [Sphaeriaceae].
SACCARDO. 47543.
- Apiospora** [Sphaeriaceae]. HEN-
NINGS. 45043.
- Aposphaeria** [Sphaerioidaceae]. KAR-
STEN. 45422.
- Arachniotus** n. gen. [Gymnoasceae].
SCHROETER. 47780.
- Armillaria** [Agaricaceae]. ATKINSON.
42717; MASSEE. 46338.
- Arthothelium** [Pezizaceae]. JAAP.
45310.
- Arthrobotryum** [Stilbaceae]. HEN-
NINGS. 45046.
- Ascobolaceae** v. *Ascobolus*, *Cubonia*.
- Ascobolus** [Ascobolaceae]. SCHROE-
TER. 47780; WELSFORD. 48789.
- Ascochyta** [Sphaerioidaceae]. BUBÁK.
44318; GÜSSOW. 44770; HENNING.
45045; HOLLÓS. 45200; JAAP. 45310;
KABÁT & BUBÁK. 43320; SACCARDO.
47551A; STEVENS. 48166.
- Ascodesmis** [Gymnoasceae].
BAINIER. 42760.
- Ascomycetes**. BUCHOLTZ. 43328;
FRASER. 44372; FRASER & WELS-
FORD. 44375; GUILLIERMOND. 44785;
TICHOMIROV. 48356.
- v. *Mollisiopsis*, *Pleiopa-*
tella.
- Ascopolyporus** [Hypocreaceae].
HENNING. 45045.
- Aspergillus** [Mucedinaceae].
BAINIER. 42752; BROCCQ-ROSSEU.
43272; CENI. 43450; DELEANO.
43779; DOMARADSKY. 43883; FRASER
- & CHAMBERS. 14374; ISAČENKO.
45302; OSSENDOVSKIJ. 46827; SAITO.
47557; ZADE. 48992.
- Asterella** [Microthyriaceae]. HEN-
NINGS. 45045.
- Asterina** [Perisporiaceae]. HENNING.
45043, 45; MAIRE. 46229, 30; FER-
DINANDSEN aud WINGE. 47227.
- Asteroma** [Sphaerioidaceae]. KABÁK
& BUBÁK. 43320; KARSTEN. 45422;
KLEBAHN. 45498; SACCARDO. 47553A.
- Asteronia** [Microthyriaceae]. HEN-
NINGS. 45045.
- Asterostomella** [Leptostromaceae].
HENNING. 45045.
- Asterostroma** [Thelephoraceae].
HENNING. 45040.
- Aureobasidium** [Thelephoraceae].
GABOTTO. 44453.
- Auerswaldia** [Dothideaceae].
HENNING. 45043, 44.
- Autoicomyces** n. gen. [Laboubenia-
ceae]. THAXTER. 48319.
- Bactridiopsis** [Tuberculariaceae].
HENNING. 45045.
- Baeodromus** [Uredinaceae]. ARTHUR.
42698.
- Bagnisiella** [Dothideaceae]. HEN-
NINGS. 45044, 45.
- Basidiobolus** [Entomophthoraceae].
WOYCICKI. 48951.
- Basidiomycetes** DUFOUR. 43975;
PENNINGTON. 46956; SMITH. 47996.
- Belonidium** [Pezizaceae]. REHM.
47282; SCHROETER. 47780.
- Beloniella** [Pezizaceae]. KEISSLER.
45438.
- Bertia** [Sphaeriaceae]. HENNING.
45045.
- Bispora** [Dematiaceae]. SACCARDO.
47551A.
- Bjerkandera** [Polyporaceae]. KAR-
STEN. 45422; MURRILL. 46649.
- Blastospora** n. gen. [Uredinaceae].
DIETEL. 43836.
- Blastulidium** [Chytridiaceae]. CHAT-
TON. 43479.
- Bolbitius** [Agaricaceae]. ATKINSON.
42717.

- Boletus** [Polyporaceae]. BELL. 42898; HEIMERL. 44970; KAUFMANN. 45431; KAWAMURA. 45434A; MASSEE. 46338; MURRILL. 46651, 56.
- Botryodiplodia** [Sphaerioidaceae]. HENNINGS. 45046.
- Botrytis** [Mucedinaceae]. GARDEN. 72, (262); BROOKS. 43279; JAAP. 45311; KLEBAHN. 45496; MEISSNER. 46405; WULF. 48960.
- Brachysporium** [Dematiaceae]. HENNINGS. 45043.
- Bubakia** [Uredinaceae]. ARTHUR. 42698.
- Bulgariaceae** *v.* *Calloria*. *Hyalinia*, *Lotia*, *Ombrophila*, *Orbilina*, *Voeltzkowiella*.
- Caeoma** [Uredinaceae]. ARTHUR. 42702.
- Calliospora** [Uredinaceae]. ARTHUR. 42702.
- Calloria** [Bulgariaceae]. SCHROETER. 47780.
- Calodon** [Hydraceae]. MASSEE. 46338.
- Calonectria** [Hypocreaceae]. HENNINGS 45041, 43, 46; HÖHNEL. 45182; SCHROETER. 47780.
- Calosphaeria** [Sphaeriaceae]. SCHROETER. 47780.
- Camarosporium** [Sphaerioidaceae]. HOLLÉS. 45200; MAUBLANC. 46375; POTEBNĀ. 47103.
- Caniothyrium** [Sphaerioidaceae]. HENNINGS. 45043.
- Cantharellus** [Agaricaceae]. KAWAMURA. 45434A.
- Capnodium** [Perisporiaceae]. BERNARD. 42947; VUILLEMIN. 48684.
- Cenangium** [Dermateaceae]. HENNINGS. 45046; KARSTEN. 45422; SCHROETER. 47780.
- Cephalomyces** n. gen. [Dematiaceae]. BAINIER. 42756.
- Cephalosporium** [Mucedinaceae]. BAINIER. 42757.
- Ceratiomyxa** [Myxomycetes]. JAHN. 45327.
- Ceratomyces** [Laboulbeniaceae]. THAXTER. 48319.
- Ceratopycnidium** n. gen. [Sphaerioidaceae]. MAUBLANC. 46376.
- Ceratospaeria** [Sphaeriaceae]. VLEUGEL. 48619.
- Ceratostomella** [Sphaeriaceae]. REHM. 47282.
- Cercospora** [Dematiaceae]. HEIMERL. 44970; HENNINGS. 45043, 45, 46; HÖHNEL. 45182.
- Cercosporella** [Mucedinaceae]. HOLLÉS. 45200.
- Ceriomyces** [Polyporaceae]. SACCARDO. 47543.
- Cerrena** [Polyporaceae]. MURRILL. 46649.
- Cerrenella** [Polyporaceae]. MURRILL. 46649.
- Ceuthocarpon** [Sphaeriaceae]. REHM. 47284.
- Chaetodiplodia** [Sphaerioidaceae]. HENNINGS. 45046; ROTA-ROSSI. 47493.
- Chlamydomyces** [Dematiaceae]. BAINIER. 42761.
- Choiromyces** [Tuberaceae]. BUCHOLTZ. 43330.
- Chorostate** [Sphaeriaceae]. SACCARDO. 47551A.
- Chromosporium** [Mucedinaceae]. FERDINANDSEN and WINGE. 47227.
- Chrysomonadinaeae**. DANGEARD. 43716.
- Chrysophlyctis** [Chytridiaceae]. J. Board Agric., 15, (671); Gard. Chron., 44, 1908, (146); JOHNSON & WEISS. 45366; SPIECKERMANN. 48060.
- Chytridiaceae** *v.* *Blastulidium*, *Chrysophlyctis*, *Synehytrium*, *Urophlyctis*.
- Ciboria** [Pezizaceae]. SCHROETER. 47780.
- Cicinnobolus** [Sphaerioidaceae]. HENNINGS. 45045; POTEBNĀ. 47103; FERDINANDSEN and WINGE. 47227.
- Cintractia** [Ustilaginaceae]. HENNINGS. 45043.
- Cionothrix** n. gen. [Uredinaceae]. ARTHUR. 42698.
- Citromyces** [Mucedinaceae]. ROSTRUP. 47490.
- Cladosporium** [Dematiaceae]. BRIOZIO e FARNETI. 43237; CHITTENDEN. 43502.

- Clasterosporium** [Dematiaceae].
HÖHNEL. 45182.
- Clavaria** [Clavariaceae]. ATKINSON.
42717; BRESADOLA. 43210; HEN-
NINGS. 45047; PATOULLARD. 46908;
PECK. 46938.
- Clavariaceae** v. *Clavaria*, *Lachno-*
cladium, *Pistillaria*, *Typhula*.
- Claviceps** [Hypocreaceae]. HEIMERL.
44970; RUFFMANN & MABEN. 47523;
STAGER. 48111.
- Clitocybe** [Agaricaceae]. BERGA-
MASCO. 42927; PECK. 46938, 39.
- Clitopilus** [Agaricaceae]. MASSEE.
46338; PECK. 46938.
- Clonostachys** [Mucedinaceae]. HÖH-
NEL. 45182.
- Coleosphaeria** [Sphaeriaceae]. KAR-
STEN. 45422.
- Coleosporium** [Uredinaceae]. ARTHUR.
42697; CHITTENDEN. 43502; HEN-
NINGS. 45043.
- Colletotrichum** [Melanconiaceae].
HALL et DROST. 44843; HENNINGS.
45045, 46; HOLLSÓ. 45200; SAC-
CARDI. 47551A; STEVENS & HALL.
48167.
- Collonema** [Sphaerioidaceae]. HÖH-
NEL. 45182; KARSTEN. 45422.
- Collybia** [Agaricaceae]. JAAP. 45311,
MASSEE. 46338; MOLLISCH. 46523;
PATOULLARD. 46908.
- Coltricia** [Polyporaceae]. MURRILL.
46649, 50.
- Coniophora** [Thelephoraceae]. BRESA-
DOLA. 43210; PATOULLARD. 46908.
- Coniosporium** [Mucedinaceae].
JAAP. 45312; SYDOW. 48267.
- Coniothecium** [Dematiaceae]. RABEN-
HORST. 47190; SACCARDO. 47551A.
- Coniothyrium** [Sphaerioidaceae].
RUBÁK & KABÁT. 43320; GÜSSOW.
44771; HENNINGS. 45044-47; JAAP.
45312; POTEBNĀ. 47103.
- Coprinus** [Agaricaceae]. GIBBS.
44560.
- Cordiceps** [Hypocreaceae]. HEN-
NINGS. 45046A, 47.
- [**Coriolellus**] [Polyporaceae]. MUR-
RILL. 46649.
- Corioloopsis** [Polyporaceae]. MUR-
RILL. 46649, 50.
- Coriolus** [Polyporaceae]. KARSTEN
45422; MURRILL. 46649, 50; PA-
TOULLARD. 46909.
- Corticium** [Thelephoraceae]. BRESA-
DOLA. 43210; HENNINGS. 45046;
KARSTEN. 45421; PATOULLARD.
46908; PLOWRIGHT. 47067.
- Cortinarius** [Agaricaceae]. KARSTEN.
45422.
- Corynespora** [Dematiaceae].
QUANJER. 47177.
- Corynetes** [Helvellaceae]. DURAND.
43992.
- Cronartium** [Uredinaceae]. ARTHUR.
42698; HENNINGS. 45045.
- Cryptococcus** [Saccharomycetaceae].
GUÉGUEN. 44747; SARTORY. 47604,
07; SARTORY et DEMANCHE. 47608.
- Cryptocoryneum** [Dematiaceae].
HENNINGS. 45045.
- Cubonia** [Ascobolaceae]. ROUPPERT.
47502.
- Cudonia** [Helvellaceae]. DURAND.
43992.
- Cycloporellus** [Polyporaceae].
MURRILL. 46649, 50.
- Cylindrospora** [Hyphomycetes].
SCHROETER. 47780.
- Cylindrosporium** [Melanconiaceae].
BROOKS. 43278; SACCARDO. 47551A.
- Cyphella** [Thelephoraceae]. HEN-
NINGS. 45046.
- Cystingophora** n. gen. [Uredinaceae].
ARTHUR. 42699.
- Cytospora** [Sphaerioidaceae]. HEN-
NINGS. 45046; JAAP. 45311; POTEB-
NĀ. 47103; SACCARDO. 47551A.
- Cytosporina** [Sphaerioidaceae].
MAUBLANC. 46375.
- Daedalea** [Polyporaceae]. MASSEE.
46338; MURRILL. 46649, 50.
- Daldinia** [Sphaeriaceae]. FER-
DINANDSEN & WINGE. 47227.
- Dasyscypha** [Pezizaceae]. JAAP.
45311; SCHROETER. 47780.
- Dematiaceae**. DACHS. 43700.
- v. *Actinochacte*, *Alter-*
naria, *Brachysporium*, *Cephalomyces*,
Cercospora, *Chlamydomyces*, *Clado-*
sporium, *Clasterosporium*, *Conio-*
thecium, *Corynespora*, *Cryptocory-*
neum, *Dendryphium*, *Diplococcium*,

Fusarium, *Fusicladium*, *Gonatobotryum*, *Hadrotrichum*, *Helminthosporium*, *Heterosporium*, *Hormiscium*, *Homodendron*, *Macrosporium*, *Myxotrichum*, *Pseudofumago*, *Scolecotrichum*, *Sporoschisma*, *Torula*, *Trichosporium*, *Zygodemus*.

Dendrodochium [Tuberculariaceae]. SACCARDO. 47551A.

Dendroecia [Uredinaceae]. ARTHUR. 42699.

Dendrophoma [Sphaerioidaceae]. HENNINGS. 45045; SACCARDO. 47551A.

Dendrosphaera [Sphaeriaceae]. PATGULLARD. 46908.

Dendryphium [Dematiaceae]. HÖHNEL. 45182.

Dermatea [Dermateaceae]. MASSEE. 46338; REHM. 47282.

Dermateaceae v. *Cenangium*, *Dermatea*.

Diaporthe [Sphaeriaceae]. JAAP. 45312; REHM. 47282.

Diatrype [Sphaeriaceae]. HENNINGS. 45043, 45;

Diatrypeopsis [Sphaeriaceae]. THEISEN. 48320.

Dicheirinia n. gen. [Uredinaceae]. ARTHUR. 42699.

Didymella [Sphaeriaceae]. HÖHNEL. 45182; HOLLÓS. 45200; SACCARDO. 47551A.

Didymosphaeria [Sphaeriaceae]. COCKERELL. 43560; POTEBNIA. 47103.

Dimerium [Perisporiaceae]. HENNINGS. 45045; MAIRE. 46230.

Dimerosporium [Perisporiaceae]. HENNINGS. 45043, 45.

Diplococcium [Dematiaceae]. RABENHORST. 47190.

Diplodia [Sphaerioidaceae]. HENNINGS. 45043, 45, 46; ROTA-ROSSI. 47493; SACCARDO. 47551A.

Diplodina [Sphaerioidaceae]. HEIMERL. 44970; HOLLÓS. 45200.

Discella [Exicipulaceae]. SACCARDO. 47551A.

Discospora n. gen. [Uredinaceae]. ARTHUR. 42699.

Discula [Exicipulaceae]. BUBÁK & KABÁT. 43320.

Ditopella [Sphaeriaceae]. SCHROETER. 47780.

Dothichiza [Exicipulaceae]. SACCARDO. 47551A.

Dothidea [Dothideaceae]. HENNINGS. 45045.

Dothideaceae v. *Auerswaldia*, *Bagnisiella*, *Dothidea*, *Dothidella*, *Homostegia*, *Naemacyclus*, *Phyllachora*, *Plowrightia*, *Rhopographus*, *Roumgueria*, *Scirrhia*.

Dothidella [Dothideaceae]. HENNINGS. 45041, 45; HÖHNEL. 45182.

Dothiora [Phaeidiaceae]. VLEUGEL. 48619.

Elaphomyces [Tuberaceae]. HOLLÓS. 45199; SARTORY. 47606.

Elasmomyces [Lycoperdaceae]. HOLLÓS. 45199.

Elfvigia [Polyporaceae]. MURRILL. 46649.

Endocalyx [Stilbaceae]. PETCH. 46976.

Endococcus [Sphaeriaceae]. HUE. 45267.

Endogene [Tuberaceae]. HOLLÓS. 45199.

Endomyces [Gymnoascaceae]. LINDNER. 45923, 28.

Endophyllum [Uredinaceae]. ARTHUR. 42698; MÜLLER. 46635.

Endoxyla [Sphaeriaceae]. HENNINGS. 45043.

Entoloma [Agaricaceae]. GREEN. 44692; PECK. 46939.

Entomophthora [Entomophthoraceae]. MASSEE. 46340; VOSSELER. 48672.

Entomophthoraceae. RIDDLE. 47366.

———— v. *Basidiobolus*, *Entomophthora*.

Entyloma [Ustilaginaceae]. JAAP. 45310; KARSTEN. 45422; TROTTER. 48441.

Epheliopsis n. gen. [Sphaerioidaceae]. HENNINGS. 45044.

Epicoccum [Tuberculariaceae]. HEIMERL. 44970.

Erysiphe [Perisporiaceae]. BOUDIER. 43151.

- Erysipheae.** ANDERSON. 42629; LAUBERT. 45771; LEMCKE. 45319; NEGER. 46708; REUKAUF. 47329.
- Eutypa** [Sphaeriaceae]. HENNINGS. 45046; REHM. 47281.
- Eutypella** [Valsaceae]. HENNINGS. 45046.
- Excipulaceae** v. *Discella*, *Discula*, *Dothichiza*, *Pseudocenangium*, *Sporonema*.
- Exoascus** [Gymnoascaceae]. OLIVIER. 46809; SALMON. 47573; SAUNDERS. 47612; TUBEUF. 48480.
- Exobasidium** [Thelephoraceae]. CHITTENDEN. 43502; MASSEE. 46338.
- Exogone** n. gen. [Pezizaceae]. HENNINGS. 45038.
- Exosporium** [Tuberculariaceae]. HENNINGS. 45046.
- Favolus** [Polyporaceae]. MURRILL. 46649, 50; PATOUILLARD. 46908.
- Flammula** [Agaricaceae]. KARSTEN. 45422; PATOUILLARD. 46908; PECK. 46938.
- Fomes** [Polyporaceae]. HENNINGS. 45047; MURRILL. 46649, 50.
- Fomitella** [Polyporaceae]. MURRILL. 46649.
- Fomitiporella** n. gen. [Polyporaceae]. MURRILL. 46649.
- Fomitiporia** n. gen. [Polyporaceae]. MURRILL. 46649.
- Funalia** [Polyporaceae]. MURRILL. 46649; PATOUILLARD. 46909.
- Fusarium** [Dematiaceae]. APPEL. 42646; BRICK. 43218; HENNINGS. 45045, 46; HILTNER. 45144; HÖHNEL. 45182; PENNINGTON. 46957; PETHYBRIDGE & BOWERS. 46985; SACCARDO. 47551A; TUBEUF. 48470.
- Fuscoporella** n. gen. [Polyporaceae]. MURRILL. 46649.
- Fuscoporia** n. gen. [Polyporaceae]. MURRILL. 46649.
- Fusicladium** [Dematiaceae]. ADERHOLD. 42591; SACCARDO. 47551A.
- Fusicoccum** [Sphaerioidaceae]. HÖHNEL. 45182; MAUBLANC. 46377; POTEBNIA. 47103; RICK. 47360.
- Fusidium** [Mucedinaceae]. LÜSTNER. 46130, 33.
- Galera** [Agaricaceae]. KARSTEN. 45422.
- Ganoderma** [Polyporaceae]. MURRILL. 46649, 50; PATOUILLARD. 46908.
- Gasteromycetes.** BUCHOLTZ. 43328; REA. 47247;
- Geaster** [Lycoperdaceae]. COCKERELL. 43556.
- Genea** [Tubercaceae]. HOLLÓS. 45199.
- Geoglossum** [Helvellaceae]. DURAND. 43992; MASSEE. 46338.
- Geopyxis**? [Pezizaceae]. HENNINGS. 4507
- Gibberidia** [Sphaeriaceae]. HENNINGS. 45043; SYDOW. 48266.
- Gliocladium** [Mucedinaceae]. BAINIER. 42757.
- Gloeoglossum** n. nom. [Helvellaceae]. DURAND. 43992.
- Gloeophyllum** [Polyporaceae]. MURRILL. 46649, 50.
- Gloeosporium** [Melanconiaceae]. DEIKE. 43772; GULLIERMOND. 44783, 86; HENNINGS. 45045; HOLLÓS. 45200; KARSTEN. 45422; LIND. 45889; LÜSTNER. 46132; MASSEE. 46338; MORSTATT. 46590; POTEBNIA. 47103; SACCARDO. 47551A; VIALA et PACOTTET. 48594.
- Glomerella** [Sphaeriaceae]. EDGETON. 44018.
- Gnomonia** [Sphaeriaceae]. EDGETON. 44016; REHM. 47283; TUBEUF. 48479.
- Gomphidius** [Agaricaceae]. MASSEE. 46338.
- Gonatobotrys** [Mucedinaceae]. BAINIER. 42759.
- Gonatobotryum** [Dematiaceae]. BAINIER. 42759.
- Gonarrhodiella** [Mucedinaceae]. HÖHNEL. 45182.
- Graphiopsis** n. gen. [Mucedinaceae]. BAINIER. 42749.
- Graphium** [Stilbaceae]. MASSEE. 46338; RABENHORST. 47190; SACCARDO. 47551A.
- Gueguenia** [Mucedinaceae]. BAINIER. 42755.
- Guepinia** [Tremellaceae]. HÖHNEL. 45182.

- Guignardia** [Sphaeriaceae]. BER-NARD. 42947.
- Gymnoascaceae** v. Amauroascus, Arachniotus, Ascodesmis, Endomyces, Exoascus, Taphrina.
- Gymnosporangium** [Uredinaceae]. KERN. 45454, 55; LÜSTNER. 46131; YAMADA and MIYAKE. 48967.
- Hadrotrichum** [Dematiaceae]. KARSTEN. 45422.
- Hapalopilus** [Polyporaceae]. MURRILL. 46650.
- Hapalosphaeria** n. gen. [Sphaerioidaceae]. DIEDICKE u. SYDOW. 43826A.
- Haplaria** [Mucedinaceae]. BRIOSI e FARNETI. 43237.
- Haplariopsis** n. gen. [Mucedinaceae]. HENNINGS. 45046.
- Haplosporella** [Sphaerioidaceae]. HENNINGS. 45045.
- Harziella** [Mucedinaceae]. HÖHNEL. 45182.
- Hebeloma** [Agaricaceae]. KARSTEN. 45421.
- Helicotasidium** [Thelephoraceae]. HÖHNEL. 45182.
- Helminthosphaeria** [Sphaeriaceae]. HÖHNEL. 45182.
- Helminthosporium** [Dematiaceae]. COOKE. 43595; HENNINGS. 45045, 46;
- Helvellaceae** v. Corynetes, Cudonia, Geoglossum, Glocoglossum, Microglossum, Mitrula, Morchella, Trichoglossum, Vibrissea.
- Helotium** [Pezizaceae]. SCHROETER. 47780.
- Hemiascineae** v. Protomycopsis.
- Hemihysteriaceae** v. Hysterostomella.
- Hendersonia** [Sphaerioidaceae]. HENNINGS. 45045; HOLLÓS. 45200; POTEBNIA. 47103.
- Herpotrichia** [Sphaeriaceae]. HENNINGS. 45046.
- Heterosporium** [Dematiaceae]. KABAT & BUBAK. 43320; POTEBNIA. 47103; RABENHORST. 47190; FERDINANDSEN and WINGE. In RAUNKIAER. 47227.
- Hexagonia** [Polyporaceae]. MURRILL. 46649, 50; MASSEE. 46338; PATOUIL-LARD. 46908, 09.
- Homostegia** [Dothideaceae]. HÖHNEL. 45182; REHM. 47284.
- Hormiscium** [Dematiaceae]. KARSTEN. 45422.
- Hormodendron** [Dematiaceae]. BRIOSI FARNETI. 43237.
- Humaria** [Pezizaceae]. CROSSLAND. 43671; FRASER. 44373; PATOUIL-LARD. 46909.
- Humariella** [Pezizaceae]. SCHROETER. 47780.
- Hyalinia** [Bulgariaceae]. HÖHNEL. 45182; REHM. 47281.
- Hyaloderma** [Perisporiaceae]. HENNINGS. 45046.
- Hyalopora** [Uredinaceae]. ARTHUR. 42698; DIETEL. 43836.
- Hydnaceae** v. Calodon, Hydnum, Tremellodendron.
- Hydnoporia** n. gen. [Polyporaceae]. MURRILL. 46649.
- Hydnum** [Hydnaceae]. HENNINGS. 45047; KARSTEN. 45422.
- Hygrophorus** [Agaricaceae]. HENNINGS. 45047; PECK. 46938.
- Hymenochaete** [Thelephoraceae]. PATOUIL-LARD. 46908.
- Hymenogastraceae** v. Hysterangium, Leucogaster.
- Hymenomycetes**. REA. 47246; REDDICK. 47260.
- Hymenoseypha** [Pezizaceae]. SCHROETER. 47780.
- Hymenula** [Tuberculariaceae]. JAAP. 45311.
- Hypholoma** [Agaricaceae]. HÖHNEL. 45182; KARSTEN. 45422; MASSEE. 46338.
- Hyphomycetes** v. Cylindrospora.
- Hypochnus** [Thelephoraceae]. BER-NARD. 42947; SACCARDO. 47551A.
- Hypocreaceae** v. Ascopolyporus, Calonectria, Claviceps, Cordiceps, Hypocrella, Hypomyces, Letendrea, Megal-onectria, Monographus, Nectria, Neocosmospora, Sphaeroderma, Sphacrostilbe, Wawelia.
- Hypocreales**. SEAVER. 47872.
- Hypocrella** [Hypocreaceae]. HENNINGS. 45041, 43, 47.

Hypoderma [Hysteriaceae]. TUBEUF. 48478.

Hypomyces [Hypocreaceae]. BRESADOLA. 43210; HENNINGS. 45047; SCHROETER. 47780.

Hypospila [Sphaeriaceae]. REHM. 47282.

Hypoxyton [Sphaeriaceae]. HENNINGS. 45043, 45; FERDINANDSEN and WINGE. In RAUNKIAER. 47227; REHM. 47282; THEISSEN. 48321, 23.

Hysterangium [Hymenogastraceae]. FISCHER. 41279.

Hysteriaceae *v.* *Hypoderma*, *Hysterium*, *Lembosia*, *Merrilliopeptis*, *Pseudographis*, *Tryblidiella*.

Hysteridium n. gen. [Leptostromaceae]. KARSTEN. 45422.

Hysterium [Hysteriaceae]. ENGELHARDT. 44086; HENNINGS. 45043, 44; HÖHNEL. 45182; SACCARDO. 47551A.

Hysterostomella [Hemihysteriaceae]. MAUBLANC. 46375.

Illosporium [Tuberculariaceae]. SACCARDO. 47551A; SHELDON. 47929.

Inocybe [Agaricaceae]. HEIMERL. 44970; HÖHNEL. 45182; KARSTEN. 45422; MASSEE. 46338.

Inonotus [Polyporaceae]. MURRILL. 46649, 50;

Irpex [Sphaeriaceae]. BRESADOLA. 43210.

Irpiciporus [Polyporaceae]. MURRILL. 46649.

Isaria [Stilbaceae]. JAAP. 45310, 11.

Isariella n. gen. [Tuberculariaceae]. HENNINGS. 45045.

Julella [Sphaeriaceae]. HENNINGS. 45043; REHM. 47282.

Kleidiomyces n. gen. [Laboulbeniaceae]. THAXTER. 48319.

Laboulbenia [Laboulbeniaceae]. THAXTER. 48319.

Laboulbeniaceae *v.* *Autoicomyces*, *Ceratomyces*, *Smeringomyces*, *Sphaleromyces*, *Symplectromyces*, *Trenomyces*.

Lachnea [Pezizaceae]. HENNINGS. 45047; REHM. 47281; ROUPPERT. 47502.

Lachnocladium [Clavariaceae]. ATKINSON. 42717.

Lachnum [Pezizaceae]. KARSTEN. 45422; REHM. 47282; SCHROETER. 47780.

Lactarius [Agaricaceae]. ARNOULD & GORIS. 42693; BURLINGHAM. 43353; KAWAMURA. 45434A; MASSEE. 46338; PECK. 46939.

Lasiodiplodia [Sphaerioidaceae]. SACCARDO. 47551A.

Lembosia [Hysteriaceae]. HENNINGS. 45043.

Lentinus [Agaricaceae]. PATOULLARD. 46908.

Lenzites [Agaricaceae]. KARSTEN. 45422; MURRILL. 46649, 50; PATOULLARD. 46908.

Leotia [Bulgariaceae]. BRESADOLA. 43210.

Lepiota [Agaricaceae]. HENNINGS. 45047; PATOULLARD. 46908.

Leptonia [Agaricaceae]. PECK. 46939.

Leptopeziza [Patellariaceae]. HENNINGS. 45043.

Leptoporus [Polyporaceae]. PATOULLARD. 46909.

Leptosphaeria [Sphaeriaceae]. HENNINGS. 45046; HOLLÓS. 45200; JAAP. 45310; POTEBNIA. 47103; SCHROETER. 47780.

Leptostromaceae *v.* *Asterostomella*, *Hysteridium*, *Leptostromella*, *Leptothyrella*, *Leptothyrium*, *Platycarpium*.

Leptostromella [Leptostromaceae]. HENNINGS. 45044.

Leptothyrella [Leptostromaceae]. HENNINGS. 45046.

Leptothyrium [Leptostromaceae]. HENNINGS. 45045, 46; KLEBAHN. 45498.

Le-Ratia n. gen. [Lycoperdaceae]. PATOULLARD. 46907.

Letendreaea [Hypocreaceae]. HÖHNEL. 45182.

- Leucogaster** [Hymenogastraceae].
HOLLOS. 45199.
- Leucoporus** [Polyporaceae]. PATOUIL-
LARD. 46908.
- Levieuxia** [Melanconiaceae]. HOL-
LÖS. 45200.
- Libertella** [Melanconiaceae]. ATKIN-
SON. 42717.
- Limacinia** [Perisporiaceae]. HÖHNEL.
45182.
- Lizonia** [Sphaeriaceae]. REHM.
47282.
- Lizoniella** [Sphaeriaceae]. RICK.
47360.
- Lycoperdaceae** v. *Elasmomyces*, *Geaster*,
Le-Ratia, *Lycoperdon*, *Pisolithus*,
Tulostoma.
- Lycoperdon** [Lycoperdaceae]. BRESA-
DOLA. 43210; MASSEE. 46338; SET-
CHELL. 47909.
- Macrophoma** [Sphaerioidaceae].
MANGIN & HARIOT. 46269.
- Macrosporium** [Dematiaceae]. HEN-
NINGS. 45045; RABENHORST. 47190.
- Maireella** n. gen. [Perisporiaceae].
MAIRE. 46230.
- Marsonia** [Melanconiaceae]. APPEL
u. LAIBACH. 42658; SACCARDO.
47551A.
- Megalonectria** [Hypocreaceae]. HEN-
NINGS. 45047.
- Melampsora** [Uredinaceae]. HELMERL.
44970.
- Melampsorella** [Uredinaceae].
ARTHUR. 42698.
- Melampsoridium** [Uredinaceae].
ARTHUR. 42698.
- Melampsoropsis** [Uredinaceae].
ARTHUR. 42698.
- Melanconiaceae** v. *Colletotrichum*,
Cylindrosporium, *Gloeosporium*, *Le-
vieuxia*, *Libertella*, *Marsonia*, *Melan-
conium*, *Myxosporella*, *Myxosporium*,
Naemospora, *Pestalozzia*, *Pestaloz-
ziella*, *Phragmotrichum*, *Steganosporium*.
- Melanconium** [Melanconiaceae].
ELENKIN und VOZONICHIN. 44060.
- Melanomma** [Sphaeriaceae]. HEN-
NINGS. 45046.
- Melanoporella** n. gen. [Polypora-
ceae]. MURRILL. 46649.
- Melanoporia** n. gen. [Polyporaceae].
MURRILL. 46649.
- Melanopsamma** [Sphaeriaceae].
HÖHNEL. 45182.
- Meliola** [Perisporiaceae]. HÖHNEL.
45182; MAIRE. 46229.
- Melophia** [Sphaeropsidaceae]. FER-
DINANDSEN und WINGE. In RAUN-
KIAER. 47227.
- Menoidea** [Mucedinaceae]. MANGIN
& HARIOT. 46269.
- Merrilliopeletis** n. gen. [Hysteriaceae].
HENNINGS. 45043.
- Merulius** [Polyporaceae]. FALCK.
44179; FORSCHNER. 44342; KLEIN.
45500; KLEIN. 45503; MEZ. 46450;
MEZ. 46451; NUSSBAUM. 46785;
SCHILBERSZKY. 47680.
- Metasphaeria** [Sphaeriaceae]. JAAP.
45310; KARSTEN. 45422; SCHROETER.
47780; VLEUGEL. 48619.
- Microdiplodia** [Sphaerioidaceae].
POTENTIA. 47103; SACCARDO. 47551A.
- Microglossum** [Helvellaceae]. DU-
RAND. 43992.
- Micropeltis** [Microthyriaceae]. HÖH-
NEL. 45182.
- Microporellus** [Polyporaceae]. MUR-
RILL. 46649.
- Microsphaera** [Perisporiaceae]. SAL-
MON. 47571.
- Microsporium** [Mucedinaceae].
MINNE. 46481.
- Micropeltis** [Microthyriaceae]. HEN-
NINGS. 45044.
- Microthyriaceae** v. *Actiniopsis*, *As-
terella*, *Asteronia*, *Micropeltis*, *Micro-
peltis*, *Microthyrium*, *Myiocopron*, *Par-
mularia*.
- Microthyrium** [Microthyriaceae].
HENNINGS. 45046; REHM. 47281.
- Mitruia** [Helvellaceae]. DURAND.
43992.
- Mollisia** [Pezizaceae]. HENNINGS.
45039; SCHROETER. 47780; SYDOW.
48267.
- Mollisiopsis** n. gen. [Ascometes].
REHM. 47282.
- Monadinaceae** v. *Sorosphaera*.
- Monascus** [Perisporiaceae]. SAITO.
47557.

- Monographus** [Hypocreaceae].
SCHROETER. 47780.
- Morchella** [Helvellaceae]. J. Board
Agric., 15, (431); KAWAMURA. 45434.
MATRUCHOT. 46346.
- Mortierella** [Mucoraceae]. DAUPHIN.
43734.
- Mucedinaceae.** MANGIN. 46264.
——— *v.* *Aspergillus*, *Botrytis*,
Cephalosporium, *Cercospora*, *Chromosporium*, *Citromyces*, *Clonostachys*,
Coniosporium, *Fusidium*, *Gliocladium*,
Gonatobotrys, *Gonatorrhodiella*, *Graphiopsis*,
Gueguenia, *Haplaria*, *Haplariopsis*,
Harziella, *Menoidea*, *Microsporium*,
Mycogone, *Oidium*, *Oospora*, *Ovularia*,
Paccilomyces, *Paepalopsis*, *Populaspora*,
Penicillium, *Poccilomyces*, *Ramularia*,
Scopulariopsis, *Septocylindrium*,
Sporendonema, *Sporotrichum*, *Sterigmatocystis*,
Trichophyton.
- Mucor** [Mucoraceae]. OSSENDOVSKIJ.
46827.
- Mucoraceae.** KÜSTER. 45672;
LINDNER. 45924, 26, 27; WÄCHTER.
48694; YASUDA. 48976.
——— *v.* *Mortierella*, *Mucor*,
Rhizopus, *Sclerocystis*, *Sporodinia*,
Syncephalastrum.
- Mycelia sterilia** *v.* *Rhizoctonia*.
- Mycena** [Agaricaceae]. KARSTEN.
45422; MASSEE. 46338.
- Mycoderma** [Saccharomycetaceae].
SAITO. 47557.
- Mycogone** [Mucedinaceae]. POTEBNJA.
47103.
- Mycosphaerella** [Sphaeriaceae]. HÖHNEL.
45182; JAAP. 45310; REHM. 47281;
SCHROETER. 47780; SYDOW, H. u. P.
48268.
- Myiocopron** [Microthyriaceae]. HENNINGS.
45045.
- Myriangiaceae** *v.* *Myriangium*.
- Myriangium** [Myriangiaceae]. HENNINGS.
45045; REHM. 47284; SACCARDO.
47551A.
- Myxomonadineae** *v.* *Myxomonas*.
- Myxomonas** [Myxomonadineae].
FABER. 44164; FABER. 44165;
TRZEBINSKI. 48446.
- Myxomycetes.** N. Phytol., 7, (82);
MANGIN. 46268.
——— *v.* *Ceratiomyxa*, *Spongospora*.
- Myxosporella** [Melanconiaceae].
JAAP. 45312.
- Myxosporium** [Melanconiaceae].
EDGERTON. 44017; HOLLÓS. 45200;
PECK. 46938; POTEBNJA. 47103;
SACCARDO. 47551A.
- Myxotrichum** [Dematiaceae]. FERRO.
44246.
- Naemacyclus** [Dothideaceae]. HENKINGS.
45045; JAAP. 45311.
- Naemospora** [Melanconiaceae].
BRESAPOLA. 43210; MASSEE. 46341.
- Naucoria** [Agaricaceae]. KARSTEN.
45422.
- Necium** n. gen. [Uredinaceae].
ARTHUR. 42698.
- Nectria** [Hypocreaceae]. HENNINGS.
45046, 47; HÖHNEL. 45182; LÜSTNER.
46133; MASSEE. 46338; FERDINANDSEN
& WINGE. In RAUNKIAER. 47227;
REHM. 47284.
- Nectrioidaceae** *v.* *Trichosperma*,
Zythia.
- Nematoloma** [Tuberaceae]. PATOULLARD.
46908.
- Neocosmospora** [Hypocreaceae].
REED. 47264; SMITH. 47987.
- Neohenningsia** [Perisporiaceae].
HENNINGS. 45046; REHM. 47281.
- Neottiella** [Pezizaceae]. KELLERMAN.
45444.
- Nespatella** n. gen. [Sphaerioidaceae].
SACCARDO. 48251A.
- Nidulariaceae** *v.* *Thelebolus*.
- Niptera** [Pezizaceae]. HENNINGS.
45044; REHM. 47282.
- Nolanea** [Agaricaceae]. PECK. 46938.
- Nummularia** [Sphaeriaceae]. FERDINANDSEN
and WINGE. In RAUNKIAER; 47227;
THEISSEN. 48321.
- Oidium** [Mucedinaceae]. BUREAU.
43344; GRIFFON et MAUBLANC. 44713;
HARIOT. 44888, 89; PALDELE. 46854;
SAITO. 47557; SARTORY. 47605;
ZSCHÖKKE. 49075.
- Ombrophila** [Bulgariaceae]. HENNINGS.
45039.

- Omphalia** [Agaricaceae]. HEIMERL. 44970.
- Oospora** [Mucedinaceae]. GUÉGEN. 44747; HENNINGS. 45045.
- Ophiobolus** [Sphaeriaceae]. HENNINGS. 45043, 45. 46; REHM. 47282.
- Ophiochaeta** [Pleosporaceae]. HENNINGS. 45046.
- Orbilia** [Bulgariaceae]. HENNINGS. 45039; HÖHNEL. 45182; SCHROETER. 47780.
- Otidea** [Pezizaceae]. HEIMERL. 44970.
- Ovularia** [Mucedinaceae]. BRIOSI e FARNETI. 43237; HEIMERL. 44970; SYDOW. 48266.
- Paecilomyces** n. gen. [Mucedinaceae]. BAINIER. 42751.
- Paepalopsis** [Mucedinaceae]. DIECKE u. SYDOW. 43826.
- Papulaspora** [Mucedinaceae]. BAINIER. 42760.
- Parmularia** [Microthyriaceae]. HENNINGS. 45043; MAIRE. 46230.
- Patellariaceae** v. *Leptopeziza*.
- Patellina** [Tuberculariaceae]. HENNINGS. 45046.
- Penicillium** [Mucedinaceae]. BAINIER. 42749, 53; DELEANO. 43779; HASSELBRING. 44925; SAITO. 47557; SCHNEIDER-ORELLI. 47743; THOM. 48334.
- Peniophora** [Thelephoraceae]. HENNINGS. 45046, 47; KARSTEN. 45422.
- Penzigia** [Sphaeriaceae]. THEISSEN. 48321.
- Perichaena** [Triehiaceae]. MINAKATA. 46479.
- Peridermium** [Uredinaceae]. LAUBERT. 45770; NEGER. 46706.
- Perisporiaceae** v. *Asterina*, *Capnodium*, *Dimerium*, *Dimerosporium*, *Erysiphe*, *Hyaloderma*, *Limacinia*, *Limacinula*, *Maircella*, *Meliola*, *Microsphaera*, *Monascus*, *Neohemingsia*, *Perisporium*, *Scorias*, *Scuratia*, *Sphaerotheca*, *Uncinula*, *Zukalia*.
- Perisporium** [Perisporiaceae]. HENNINGS. 45045.
- Peroneutypella** [Sphaeriaceae]. REHM. 47281.
- Peronosporaceae**. VANDERYST. 48560.
- v. *Albugo*, *Plasmopara*, *Pseudoperonospora*, *Sclerospora*.
- Peronosporales**. WILSON. 48863, 64.
- Pestalozzia** [Melanconiaceae]. Kew Bull. 1908, (428); BERNARD. 42947; HENNINGS. 45042, 43, 47.
- Pestalozziella** [Melanconiaceae]. HÖHNEL. 45182.
- Peziza** [Pezizaceae]. KARSTEN. 45422.
- Pezizaceae** v. *Aleurina*, *Arthothelium*, *Belonidium*, *Belonella*, *Ciboria*, *Dasyscypha*, *Exogene*, *Geopyxis*, *Helotium*, *Humaria*, *Humariella*, *Hymenoscypha*, *Lachnea*, *Lachnum*, *Mollisia*, *Neottiella*, *Niptera*, *Otidea*, *Peziza*, *Pezizella*, *Phialea*, *Pirottaea*, *Plectania*, *Pseudohelotium*, *Pyrenopeziza*, *Pyronema*, *Sclerotinia*, *Scutula*, *Sphaerosoma*, *Tapesia*, *Trichobelonium*, *Wynnea*.
- Pezizella** [Pezizaceae]. REHM. 47282.
- Phacidiaceae** v. *Dothiora*, *Phacidium*, *Rhytisma*.
- Phacidium** ? [Phacidiaceae]. HENNINGS. 45045.
- Pheangium** [Tuberaceae]. HENNINGS. 45039.
- Phellinus** [Polyporaceae]. PATOUIL-LARD. 46908.
- Phielea** [Pezizaceae]. HÖHNEL. 45182.
- Phleospora** [Sphaerioidaceae]. POTEBNIA. 47103; VLEUGEL. 48619.
- Pholiota** [Agaricaceae]. HENNINGS. 45045; PECK. 46938.
- Phoma** [Sphaerioidaceae]. BUSSE. 43373; BUSSE, PETERS u. ULRICH. 43375; BUSSE u. RIEHM. 43376; BUSSE u. ULRICH. 43380; HENNINGS. 45045, 46; HOLLÓS. 45200; JAAP. 45312; KARSTEN. 45422; MAUBLANC. 46375; NADSON u. SULIMA-SAMOJLO. 46677; SACCARDO. 47551A; SYDOW, H. u. P. 48268.
- Phragmidium** [Uredinaceae]. DIETEL. 43836; LIRO. 45948; VLEUGEL. 48618.
- Phragmotrichum** [Melanconiaceae]. SACCARDO. 47551A.
- Phyllachora** ? [Dothideaceae]. HENNINGS. 45042, 43, 45, 46; KELLERMAN. 45444; MAIRE. 46230; MASSEE.

46338; FERDINANDSEN and WINGE. In RAUNKIAER. 47227; REHM. 47282, 83; THEISSEN. 48322; TURCONI. 48498.

Phyllosticta [Sphaerioidaceae]. BUBÁK. 43318; HENNINGS. 45042, 43, 45, 46; HÖHNEL. 45182; KABÁT & BUBÁK. 43320; NAMYSŁOWSKI. 46688; POTEBNĀ. 47103; SACCARDO. 47551a; SYDOW. 48267.

Physalospora [Sphaeriaceae]. HENNINGS. 45043, 45, 46; HÖHNEL. 45182; KELLERMAN. 45444; MAUBLANC. 46375; REHM. 47282; SCHROETER. 47780.

Physisporus [Polyporaceae]. KARSTEN. 45421.

Physopella [Uredinaceae]. ARTHUR. 42698.

Phytomyxinae *v.* Plasmodiophora.

Pileolaria [Uredinaceae]. ARTHUR. 42699.

Pirottaea [Pezizaceae]. HÖHNEL. 45182.

Pisolithus [Lycoperdaceae]. VAN BAMBEKE. 48556.

Pistillaria [Clavariaceae]. PECK. 46939.

Placosphaeria [Sphaerioidaceae]. HENNINGS. 45043; MAIRE. 46230.

Plasmodiophora [Phytomyxinae]. RAVN. 47237.

Plasmopara [Peronosporaceae]. HERZOG. 45081; LINDAU. 45894; LÜSTNER. 46134.

Platycarpium n. gen. [Leptostromaceae]. KARSTEN. 45422.

Plectania [Pezizaceae]. PATOUIL-LARD. 46908.

Pleiopatella n. gen. [Ascomycetes]. REHM. 47282.

Pleosphaeria [Sphaeriaceae]. HÖHNEL. 45182.

Pleospora [Sphaeriaceae]. SYDOW. 48264.

Pleosporaceae *v.* Ophiochaeta.

Pleurotus [Agaricaceae]. HENNINGS. 45045, 47; MARRYAT. 46315; MOURGUE. 46607; PECK. 46939.

Plowrightia [Dothideaceae]. J. Board Agric., 14, (680); REHM. 47282.

Pluteus [Agaricaceae]. KARSTEN. 45422.

Pocosphaeria [Sphaeriaceae]. HÖHNEL. 45182.

Poecilomyces [Mucedinaceae]. JOURDE. 45384.

Polyporaceae. BONDARCEV. 43102; MURRILL. 46652, 53.

——— *v.* Amauroderma, Bjerkandera, Boletus, Ceriomyces, Cerenella, Cerenella, Coltricia, Coriollus, Corioliopsis, Coriolus, Cycloporcellus, Daedalea, Elfvingia, Favolus, Fomes, Fomitella, Fomitiporella, Fomitiporia, Funalia, Fuscoporella, Fuscoporia, Ganoderma, Gloephyllum, Hapalopilus, Hexagonia, Hydnoportia, Inonotus, Irpiciporus, Leptoporus, Leucoparus, Melanoporella, Melanoporia, Merulius, Microporellus, Phellinus, Physisporus, Polyporus, Polystictus, Poria, Porodisculus, Pyropolyporus, Rigidoporus, Spongipellis, Spongiporus, Tinctoporia, Trametes, Tyromyces, Ungulina, Whitfordia, Xanthochrous.

Polyporus [Polyporaceae]. ATKINSON. 42718; HEIMERL. 44970; MOLISCH. 46523; MURRILL. 46649; PATOUILLAED. 46908; RIBBENTROP. 47343; THOMS. 48345; VAN BAMBEKE. 48557; YASUDA. 48975.

Polysporidium [Pyrenomycetaceae]. SYDOW, H. u. P. 48268.

Polystictus [Polyporaceae]. HENNINGS. 45047.

Poria [Polyporaceae]. HENNINGS. 45047; JAAP. 45311.

Porodisculus [Polyporaceae]. MURRILL. 46649.

Prosopidium [Uredinaceae]. ARTHUR. 42702.

Protocoronospora [Incertae sedis]. ATKINSON and EDGERTON. 42720.

Protodontia n. gen. [Tremellaceae]. HÖHNEL. 45182.

Protomyopsis [Herniascincae]. JAAP. 45310.

Pseudhydnotrya n. gen. [Tuberaceae]. FISCHER. 44279.

Pseudobalsamia n. gen. [Tuberaceae]. FISCHER. 44279.

- Pseudocenangium** [Excipulaceae].
JAAP. 45310.
- Pseudodiplodia** [Sphaerioidaceae].
FERDINANDSEN and WINGE. In RAUNKIAER. 47227.
- Pseudofumago** [Dematiaceae]. BRIOSI e FARNETI. 43237.
- Pseudographis** [Hysteriaceae]. REHM. 47282.
- Pseudohelotium** [Pezizaceae]. SACCARDO. 47551A.
- Pseudoperonospora** [Peronosporaceae]. EWERT. 44154; HECKER. 44961.
- Pseudosaccharomyces** [Saccharomycetaceae]. BRIOSI e FARNETI. 43237.
- Pseudosphaeria** n. gen. [Pseudosphaeriaceae]. HÖHNEL. 45182.
- Pseudosphaeriaceae** n. fam. v. Pseudosphaeria, Wettsteinina.
- Psilocybe** [Agariaceae]. PECK. 46938.
- Puccinia** [Uredineae]. ARTHUR. 42701, 02; BIFFEN. 43004; BUBÁK. 43318; CARRUTHERS. 43428; DIETEL. 43835, 36; ERIKSSON. 44115; HASLER. 44924; HEIMERL. 44970; HENNINGS. 45041-45; KUSANO. 45701; PROBST. 47150; FERDINANDSEN and WINGE. In RAUNKIAER. 47227; SYDOW. 48264, 67.
- Pucciniastrum** [Uredinaceae]. ARTHUR. 42698; FARLOW. 44189.
- Puttemansiella** n. gen. [Sphaeriaceae]. HENNINGS. 45045.
- Pyrenomycetaceae**. PETER. 46979; TRAVERSO. 48422.
- v. Polysporidium.
- Pyrenopeziza** [Pezizaceae]. SCHROETER. 47780.
- Pyrenophora** [Sphaeriaceae]. SYDOW. H. n. P. 48268.
- Pyronema** [Pezizaceae]. CLAUSSEN. 43535; SCHROETER. 47780.
- Pyropolyporus** [Polyporaceae]. MURRILL. 46649, 50.
- Ramularia** [Mucedinaceae]. HEIMERL. 44970; JAAP. 45310, 11; STIFT. 48175.
- Ravenelia** [Uredinaceae]. ARTHUR. 42699; DIETEL. 43835; HENNINGS. 45044.
- Readeriella** n. gen. [Sphaerioidaceae]. SYDCW. 48267.
- Rhabdospora** [Sphaerioidaceae]. ATKINSON. 42717; HENNINGS. 45046; HOLLÓs. 45200; KARSTEN. 45422; MAIRE. 46231.
- Rhizoctonia** [Mycelia sterilia]. SALMON. 47574; SCHILBERSZKY. 47681.
- Rhizopus** [Mucoraceae]. COUPIN. 43644; HARVEY. 44916; SAITO. 47557.
- Rhizosphaera** [Sphaerioidaceae]. MANGIN et HARIOT. 46269.
- Rhopographus** [Dothideaceae]. REHM. 47282.
- Rhynchodiplodia** [Sphaerioidaceae]. BRIOSI e FARNETI. 43237.
- Rhynchophoromyces** n. gen. [Laboulbeniaceae]. THAXTER. 48319.
- Rynchosphaeria** [Sphaeriaceae]. REHM. 47282.
- Rhytisma** [Phaeidiaceae]. ENGELHARDT. 44086; HENNINGS. 45043; MAGNUS. 46214; SCHROETER. 47780; SCHWERIN. 47847.
- Rigidoporus** [Polyporaceae]. MURRILL. 46649.
- Roestelia** [Uredinaceae]. KEPN. 45455.
- Rosellinia** [Sphaeriaceae]. HENNINGS. 45043, 45; FERDINANDSEN and WINGE; In RAUNKIAER. 47227; REHM. 47282; SACCARDO. 47551; SCHROETER. 47780; SYDOW. 48267; REHM. 47282; SACCARDO. 47551; SCHROETER. 47780; SYDOW. 48267; THEISSEN. 48321.
- Roumegueria** [Dothideaceae]. HENNINGS. 45043.
- Russula** [Agaricaceae]. ABDERHALDEN und GUGGENHEIM. 42567, 68; ARNOULD & GORIS. 42693; HENNINGS. 45047; KAWAMURA. 45434A.
- Rynchosstoma** [Sphaeriaceae]. HÖHNEL. 45182.
- Saccharomyces** [Saccharomycetaceae]. BELJERINCK. 42883; DRABBLE, DRABBLE & SCOTT. 43929; GORAD-

KOVA. 44651; HANSEN. 44878; KRUYEF. 45654; SCHROETER. 47780; SEISS. 47888-91; TROTTER. 48438.

Saccharomycetaceae. EFFRONT. 44027; FERRARIS. 44245; HANSEN. 44877; KOHL. 45561; LINDNER. 45922; PEARCE & BARKER. 46931; SCHÖNFELD. 47749; SCHÖNFELD u. HOFFMANN. 47752; SCHÖNFELD u. ROSSMANN. 47754, 55; TRZEBINSKI. 48448.

——— *v.* Cryptococcus, Mycoderma, Pseudosaccharomyces, Saccharomyces, Zygosaccharomyces.

Saprolegnia [Saprolegniaceae]. CLAUSSEN. 43536.

Saprolegniaceae. KAUFFMAN. 45428.

——— *v.* Achlya, Saprolegnia.

Scirrhia [Dothideaceae]. HENNINGS. 45043.

Sclerocystis [Mucoraceae]. PETCH. 46975.

Scleroderma. VAN BAMBEKE. 48555.

Sclerospora [Peronosporaceae]. TRAVERSO. 48421.

Sclerotinia [Pezizaceae]. DANDENO. 43713; ELFVING. 44061; GUÉGUEN. 44743; KERN. 45453; READE. 47252; REHM. 47282; SCHROETER. 47780; THIERMANN. 48333.

Scolecotrichum [Dematiaceae]. HENNINGS. 45045, 46; SCHROETER. 47780.

Scopulariopsis [Mucedinaceae]. BAINER. 42754, 58.

Scorias [Perisporiaceae]. HENNINGS. 45045.

Scutula [Pezizaceae]. SCHROETER. 47780.

Sebacina [Thelephoraceae]. BRESADOLA. 43210.

Septocylindrium [Mucedinaceae]. SACCARDO. 47543.

Septoria [Sphaerioidaceae]. BUBÁK. 43318; EWERT. 44155; GÜSSOW. 44767, 69; HEIMERL. 44970; HÖHNEL. 45182; HOLLÓS. 45200; KABAT & BUBÁK. 43320; KLEBAHN. 45498; KÜCK. 45543; NAMYSTOWSKI. 46688; POTEBNIA. 47103; SACCARDO. 47551; SYDOW. 48264; SYDOW, H. u. P. 48268.

Seuratia [Perisporiaceae]. VUILLEMIN. 48684.

Smeringomyces n. gen. [Laboulbeniaceae]. THAXTER. 48319.

Solenia [Thelephoraceae]. HENNINGS. 45047.

Sordaria [Sphaeriaceae]. POTEBNIA. 47103.

Sorosphaera [Monadinaceae]. MAIRE et TISON. 46233.

Sorosporium [Ustilaginaceae]. HENNINGS. 45042; JACKSON. 45316.

Sphaerella [Sphaeriaceae]. ERAMSOV. 44107; HOLLÓS. 45200; MAUBLANC. 46375; ROTA-ROSSI. 47493; SACCARDO. 47551a; SYDOW. 48266.

Sphaeria [Sphaeriaceae]. ENGELHARDT. 44086.

Sphaeriaceae. TRAVERSO. 48422.

——— *v.* Acanthostigma, Amphispheeria, Anthostoma, Anthostomella, Apiospora, Bertia, Calosphaeria, Ceratospheeria, Ceratostomella, Ceuthocarpon, Chorostate, Coelosphaeria, Daldinia, Dendrosphaeria, Diaporthe, Diatrype, Diatrypeopsis, Didymella, Didymosphaeria, Ditomaria, Endococcus, Endoxyla, Eutypa, Gibberidia, Glomerella, Gnomonia, Guignardia, Helminthosphaeria, Herpotrichia, Hypospila, Hypoxylon, Irpex, Julella, Leptosphaeria, Lizonia, Lizoniella, Melanomma, Melanopsamma, Metasphaeria, Mycosphaerella, Nummularia, Ophiobolus, Penzigia, Peronypella, Physalospora, Pleosphaeria, Pleospora, Pocosphaeria, Puttemansiella, Pyrenophora, Rhynchosphaeria, Rosellinia, Rynchosstoma, Sordaria, Sphaerella, Sphaeria, Sphaerites, Sphaerulina, Stignatea, Stilbothypoxylon, Trematosphaeria, Trichohleria, Ustilina, Venturia, Walbrothiella, Winterina, Xylaria.

Sphaerioidaceae *v.* Aposphaeria, Ascochyta, Asteroma, Botryodiplodia, Camarosporium, Caniothyrium, Ceratopyrenidium, Chaetodiplodia, Cicinobolus, Collonema, Coniothyrium, Cytospora, Cytosporina, Dendrophoma, Diplodia, Diplodina, Epheliopsis, Fusicoccum, Hapalosphaeria, Haplosporella, Hendersonia, Lasiodiplodia, Macrophoma, Microdiplodia, Nespatella, Phleospora, Phoma, Phyllo-

sticta, Placosphaeria, Pseudodiplodia, Readeriella, Rhabdospora, Rhizosphaera, Rhynehodiplodia, Septoria, Sphaerographium, Sphaeronema, Sphaeropsis, Stagonospora, Vermicularia, Zignoella.

Sphaerites [Sphaeriaceae]. SCHUSTER. 47817.

Sphaeroderma [Hypocreaceae]. HÖHNEL. 45182.

Sphaerographium [Sphaerioidaceae]. KARSTEN. 45422.

Sphaeronema [Sphaerioidaceae]. HOLLÓS. 45200.

Sphaeropsidaceae *v.* Melophia.

Sphaeropsis [Sphaerioidaceae]. HENNINGS. 45043, 45.

Sphaerosoma [Pezizaceae]. ROUPPERT. 47502.

Sphaerostilbe [Hypocreaceae]. FERDINANDSEN & WINGE. In RAUNKIAER. 47227; REHM. 47283.

Sphaerotheca [Perisporiaceae]. BONDARCEV. 43101; BRICK. 43216; ELLENKIN. 44054; ERIKSSON. 44116; HILTNER. 45152; LÜSTNER. 46157; MOESZ. 46509; MÜLLER. 46628; SALMON. 47571, 75, 76; SCHAFFNER. 47644; SCHANDER. 47652; STEINER. 48153; VASILJEV. 48508.

Sphaerulina [Sphaeriaceae]. POTEVIA. 47103; REHM. 47283.

Sphaleromyces [Laboulbeniaceae]. THAXTER. 48319.

Spongipellis [Polyporaceae]. MURRILL. 46649.

Spongiporus [Polyporaceae]. MURRILL. 46649.

Spongospora [Myxomycetes]. J. Board Agric., 15, (592); Gard. Chron., 44, 1908, (146); JOHNSON. 45364.

Sporendonema [Mucedinaceae]. BAINIER. 42750.

Sporocybe [Stilbaceae]. HENNINGS. 45043.

Sporodinia [Mucoraceae]. KOMINAMI. 45571.

Sporonema [Excipulaceae]. SACCARDO. 47551A.

Sporoschisma [Dematiaceae]. VLEUGEL. 48619.

Sporotrichum [Mucedinaceae]. HEALD. 44955; JAAP. 45310; KARSTEN. 45422.

Stagonospora [Sphaerioidaceae]. HENNINGS. 4046; HOLLÓS. 45200; KABÁT & BUBÁK. 43320.

Steganosporium [Melaneoniaceae]. POTEVIA. 47103.

Sterigmatocystes [Mucedinaceae]. JAVILLIER. 45338; SARTORY & JOURDE. 47609; SCHROETER. 47780.

Stereum [Thelephoraceae]. HENNINGS. 45047; KARSTEN. 45422; PATOULLARD. 46908.

Stigmatea [Sphaeriaceae]. KOCK. 45543; SCHROETER. 47780.

Stilbaceae *v.* Arthrobotryum, Endocalyx, Graphium, Isaria, Sporocybe, Stilbella, Trichurus.

Stilbella [Stilbaceae]. HENNINGS. 45045, 46.

Stilbohoxylon [Sphaeriaceae]. THEISSEN. 48321.

Stropharia [Agaricaceae]. MASSEE. 46338.

Symplectromyces n. gen. [Laboulbeniaceae]. THAXTER. 48319.

Syncephalastrum [Mucoraceae]. BAINIER. 42761.

Synchytrium [Chytridiaceae]. GRIGGS. 44714.

Tapesia [Pezizaceae]. JAAP. 45312; SACCARDO. 47551A.

Taphrina [Gymnoasceae]. FABER. 44166; TUBEUF. 48472.

Thelebolus [Nidulariaceae]. SCHROETER. 47780.

Thelephoraceae *v.* Asterostroma, Aureobasidium, Coniophora, Corticium, Cyphella, Exobasidium, Helicobasidium, Hymenochaete, Hypochnus, Peniophora, Sebacia, Solenia, Stereum, Veluticeps, Xerocarpos.

Tilletia [Ustilaginaceae]. BUBÁK. 43319; KIRCHNER. 45487; MAGNUS. 46212.

Tinctoporia n. gen. [Polyporaceae]. MURRILL. 46649.

Torula [Dematiaceae]. HENNINGS. 45046; SCHJÖNNING. 47698.

Trametes [Polyporaceae]. HEMMANN. 45018; MOLISCH. 46523; MURRILL. 46649, 50; PATOUILLARD. 46909.

Trematosphaeria [Sphaeriaceae]. HENNINGS. 45044, 46.

Tremella [Tremellaceae]. BRESADOLA. 43210; FARLOW. 44189; HENNINGS. 45047.

Tremellaceae *v.* Guepinia, Protodontia, Tremella.

Tremelodendron [Hydnaceae]. ATKINSON. 42717.

Trenomyces *n. gen.* [Laboulbeniaceae]. CHATTON et PICARD. 43480.

Trichiaceae *v.* Perichaena.

Trichobelonium [Pezizaceae]. SYDOW. 48267.

Trichoglossum [Helvellaceae]. DURAND. 43992.

Trichohleria *n. gen.* [Sphaeriaceae]. SACCARDO. 47551A.

Tricholoma [Agaricaceae]. KAWAMURA. 45434.

Trichophyton [Mucedinaceae]. NIEUWENHUIS. 46760, 61.

Trichosperma [Neetriadaceae]. HÖHNEL. 45182.

Trichosporium [Dematiaceae]. BRESADOLA. 43210.

Trichurus [Stilbaceae]. BAINIER. 42761.

Trimmatostroma [Tubereulariaceae]. ATKINSON. 42717.

Triphragmium [Uredinaceae]. KARSTEN. 45422.

Trybliidiella [Hysteriaceae]. HENNINGS. 45043.

Tuber [Tuberaceae]. BOYER. 43170; HOLLÓS. 45199; MAIRE. 46228.

Tuberaceae. PETER. 46979.

———— *v.* Choirmycetes, Elaphomyces, Endogone, Genea, Nematoloma, Phacangium, Pseudohydnotrya, Pseudobalsamia, Tuber.

Tubercularia [Tuberculariaceae]. SACCARDO. 47551A.

Tuberculariaceae *v.* Baetridiopsis, Dendrodoehium, Epicoccum, Exosporium, Hymenula, Illosporium, Isariella, Patellina, Trimmatostroma,

Tubereularia, Volutella, Wiesneriomyces.

Tulostoma [Lycoperdaceae]. PATOUILLARD. 46909.

Typhula [Clavariaceae]. ATKINSON. 42717.

Tyromyces [Polyporaceae]. ATKINSON. 42717; MURRILL. 46649, 50.

Uncinula [Perisporiaceae]. DUBOYS. 43968; SALMON. 47570-72.

Ungulina [Polyporaceae?]. MANGIN. 46263.

Uredinaceae. APPEL u. RIEHM. 42659; ARTHUR. 42696, 01, 03; BOCK. 43061; DIETEL. 43837; ERIKSSON. 44117; FISCHER. 44280; FRIEDERICKS. 44395; HECKE. 44957; KRIEG. 45631; KUSANO. 45700; LIRO. 45946, 47; MAGNUS. 46215; OLIVE. 46802; REA. 47248; SCHANDER. 47651.

———— *v.* Accidium, Baeodromus, Blastospora, Bubakia, Cacoma, Calliospora, Cionothrix, Colcosporium, Cronartium, Cystingophora, Dendroecia, Dicheirinia, Discospora, Endophyllum, Gymnosporangium, Hyalopsora, Melampersora, Melampsorella, Melampsoridium, Melampsoropsis, Necium, Peridermium, Phragmidium, Physopella, Pilcolaria, Prospodium, Puccinia, Pucciniastrum, Ravenelia, Roestelia, Triphragmium, Uredinopsis, Uredo, Uromyces, Uropyxis.

Uredinopsis [Uredinaceae]. ARTHUR. 42698.

Uredo [Uredinaceae]. ARTHUR. 42698, 02; DIETEL. 43836; HENNINGS. 45043, 45; LIRO. 45948; MASSEE. 46338.

Uromyces [Uredinaceae]. BUBÁK & KABÁT. 43320; DIETEL. 43835; FISCHER. 44281; HEIMERL. 44970; HENNINGS. 45044, 45; JAAP. 45310, 11; JUEL. 45388; LIRO. 45948; SYDOW. 48264, 65, 67, 68.

Urophlyctis [Chytridiaceae]. FARLOW. 44189; HEIMERL. 44970.

Uropyxis [Uredinaceae]. ARTHUR. 42699.

Ustilaginaceae. REA. 47248.

———— *v.* Cintractia, Entyloma, Sorosporium, Tilletia, Ustilago.

Ustilago [Ustilaginaceae]. CHIFFLOT. 43495; HELMERL. 44970; HENNINGS. 45042, 44; REUKAUF. 47329.

Ustulina [Sphaeriaceae]. THEISSEN. 48321.

Valsa [Valsaceae]. HENNINGS. 45046; SACCARDO. 47551A.

Valsaceae v. *Eutypella*, *Valsa*.

Veluticeps [Thelephoraceae]. PATOULLARD. 46908.

Venturia [Sphaeriaceae]. ERAMASOV. 44107.

Vermicularia [Sphaeroidaceae]. HELMERL. 44970; KARSTEN. 45422; POTEŇIA. 47103.

Vibrissea [Helvellaceae]. DURAND. 43992.

Voeltzkowiella n. gen. [Bulgariaceae]. HENNINGS. 45047.

Volutella [Tuberculariaceae]. JAAP. 45311.

Volvaria [Agaricaceae]. MASSEE. 46338.

Wallrothiella [Sphaeriaceae]. KARSTEN. 45422.

Wawelia [Hypocreaceae]. NAMYSŁOWSKI. 46688, 89.

Wettsteinina n. gen. [Pseudosphaeriaceae]. HÖHNEL. 45182.

Whitfordia n. gen. [Polyporaceae]. MURRILL. 46650.

Wiesneriomyces [Tuberculariaceae]. KOORDERS. 45587.

Winterina [Sphaeriaceae]. REHM. 47282.

Wynnea [Pezizaceae]. JENNINGS. 45349.

Xanthochrous [Polyporaceae]. PATOULLARD. 46909.

Xerocarpus [Thelephoraceae]. KARSTEN. 45422.

Xerotus [Agaricaceae]. PATOULLARD. 46909.

Xylaria [Sphaeriaceae]. GUÉGUEN. 44749; HENNINGS. 45043, 47; KELLERMAN. 45444; LUSTNER. 46136; MELISCH. 46523; FERDINANDSEN and WINGE. In RAUNKIAER. 47227; THEISSEN. 48321.

Zignoella [Sphaeroidaceae]. SACCARDO. 47551A.

Zukalia [Perisporiaceae]. HENNINGS. 45046; REHM. 47283.

Zygodemus [Dematiaceae]. KARSTEN. 45422.

Zygosaccharomyces [Saccharomycetaceae]. KRUYFF. 45654.

Zythia [Nectrioidaceae]. LAIBACH. 45735.

BACTERIA.

General.

ALTANA. 42617; AMATO. 42621; AUER. 42723; BALÁZS. 42764; BELONOVSKY. 42900; BORDONI-UFFREDUZZI. 43129; BROLL. 43276; BRUDNY. 43300; BURRI u. KÜRSTEINER. 43356; DOMINKIEWICZ. 43896; DUNSCHMANN. 43981; EHRENBERG. 44032; EYKMAN. 44045; FETTICK. 44248, 49; FICKER. 44254; FISCHER. 44286, 69; FRIEDENTHAL. 44393, 94; FUHRMANN. 44441; GECGGS. 44525; GERLACH u. VOGEL. 44541; GERNECK. 44542; GHON h. SACHS. 44555; GORINI. 44643, 44; GUYOT. 44797; HALL, MILLER & GIMINGHAM. 44841; HATA. 44929, 30; HELLER. 45015; HIBLER. 45095; HILTNER. 45137; HILTNER *et alii*. 45168; HILTNER u. KÜHN. 45165; HÖFLICH. 45181; HOFFMANN. 45187; HUSEN. 45282; JACOBSON. 45322; JENSEN. 45353; KLINKERFUES. 45509; KLOTZ. 45515; KÜHL. 45659, 60; LATZEL. 45769; LEHMANN u. SANO. 45812; LEMCKE. 45818; LINDNER. 45925; LÖHNIS u. PILLAI. 46046; LUSKCH. 46107; MAASSEN u. BEHN. 46179; MARIE et TIFFENEAU. 46301; MARINO. 46303; MARSHALL & FARRAND. 46317; MENDEL. 46414; MIEHE. 46467; MOLISCH. 46519; MÜHLENS, DAHM u. FÜRST. 46619; MÜLLER. 46633; MÜNDE. 46637; NADSON. 46674; NADSON u. SULIMASAMOLO. 46677; NEISSER. 46711; NERI. 46715; NOBBE, RICHTER u. SIMON. 46769; NOMURA. 46776; PINOY. 47046; POLTER. 47110; REICHERT. 47294; ROSENSTIEHL. 47470; RÜHLAND. 47526; RŮŽIČKA. 47540; SAYER, RAHN u. FARRAND. 47627; SCHMEICHLER. 47710; SCHOTTELIUS. 47763; SCHOTTMÜLLER u. MUCH. 47764; SCHÜLLER. 47794; SCHULTZ. 47800; SCHUMACHER. 47814; SCHWALBE. 47822; SCHWARZ. 47834;

SITTLER. 47974; STOKLASA. 48200; STUTZER. 48235; THOMSEN. 48348; TISSIER. 48367; TRAUBE. 48419; TROILI-PETERSSON. 48431; TSIKLINSKY. 48462; UHLENHUTH u. HÜBENER. 48515; VOGEL. 48625; VOGEL u. ZELLER. 48626; VUILLEMIN. 48685; WEGNER. 48760; WEITZIG. 48787; WIRTHS. 48888; WIRTZ. 48889; WOLF. 48922; WOLFF. 48923.

Special.

Actinomyces [Bacteriaceae]. LOELE. 46050; SAITO. 47557A; SCHÜTZE. 47796.

Aërobacter [Bacteriaceae]. NIJDAM. 46763.

Azotobacter [Bacteriaceae]. BEJERINCK. 42881; KRAINSKY. 45613; STOKLASA. 48199.

Bacillus [Bacteriaceae]. AMAKO. 42620; ARLOING. 42678; AUCLAIR et PARIS. 42722; BABES. 42725; BAIL. 42745; BANG. 42787; BARTEL u. NEUMANN. 42812; BAUMANN. 42826; BENZUR. 42901; BENNECKE. 42904; BERBLINGER. 42925; BEZZOIA. 42992; BERDERMANN. 43001; BLUMENTHAL u. HAMM. 43053; BORDET. 43118; BREDEMANN. 43196. 97; BRIZI. 43263; BRONS. 43277; BURK. 43350; CHATTERJEE. 43477; CONRADI. 43591; COURMONT et LESIEUR. 43646; DAMMANN u. FREESE. 43710; DAMMANN u. RABINOWITSCH. 43711; DITHORN u. LUERSEN. 43850; DOBELL. 43856; DOLD. 43882; DUNKEL. 43977; DUNSCHMANN. 43982; EDWARDS. 44024; EFFRONT. 44026; EISENBERG. 44047; FERRÁN. 44242; FRITZSCHE. 44418; FÜRTH. 44440; GÄGE. 44462; GALVAGNO und CALDERINI. 44485; GORINI. 44645. 46; GRIGORIEW-MANOLOW. 44716; GRÜTER. 44739; GUÉGUEN. 44746; GUILLIERMOND. 44787; HAENDEL. 44823; HAMM. 44856; HESSE. 45086; HORIUCHI. 45227; HÖTTINGER. 45238; HUBNER. 25268; HÜNE. 45271; JÄGER. 45326; JOEST. 45357; JUREWITSCH. 45401; KAULBACH. 45432; KENTZLER. 45450; KINDBOG u. KINDBOG. 45479; KILMENKO. 45507; KOCH u. RABINOWITSCH. 45540; KOSSEL. 45596; KYPPE-BURCHARDI. 45721; LENTZ. 45831; LEUCHS u. SCHÖNE. 45844; LEVY. 45869; LÖFELER.

46042; LÖHNIS u. WESTERMANN. 46048; MARX. 46330; MEYER. 46440; MIEHE. 46468; MIESSNER u. SCHERN. 46469; MONTEFUSCO. 46546; MUCH. 26609; MÜHLE. 46616; NAWIASKY. 46700; NEUMANN. 46724; NIESSEN. 46759; NOWAK. 46782; PADLEWSKY. 46852; PIES. 47034; POPPE. 47089; PREISZ. 47129; RODELLA. 47414; ROSSI. 47486; SAITO. 47557A. SANDBERG. 47584; SCHIROP. 47699; ŠEPÍLEVSKIJ. 47901; SEWERIN. 47922; SHIGA. 47935; SIEBERT. 47944; SIMON. 47964; STEFFENHAGEN. 48144; SUESS. 48245; TSUDA. 48463; TSUKIYAMA. 48465; XYLANDER. 48965; UYEDA. 48542; ZWICK. 49078.

Bacteriaceae. CHITTENDEN. 43502; GUILLEMARD. 44780; POTTER. 47111.

———— *v.* Actinomyces, Aërobacter, Azotobacter, Bacillus, Bacterium, Gonococcus, Granulobacter, Keratophyton, Lactobacillus, Leptothrix, Nodofolium, Pseudomonas, Thioglocobactron.

Bacterium [Bacteriaceae]. FORNET u. HEUBNER. 44339. 40; HUSS. 45285; LANGE. 45754; MÜLLER. 46634; MÜLLER-THURGAU. 46636; RODELLA. 47414; RŮŽIČKA. 47541; SAITO. 47557A; SCHWINING. 47852; SERGENT. 47903; ZIKES. 49044.

Chlamydbacteriaceae *v.* Spirophyllum, Streptothrix.

Clostridiaceae *v.* Clostridium.

Clostridium [Clostridiaceae]. BREDEMANN. 43196; PRINGSHEIM. 47140.

Coccaceae *v.* Lactococcus, Meningococcus, Micrococcus, Myxococcus, Nephrococcus, Sarcina, Streptococcus, Tetradiplococcus.

Diplococcus. FISCHER. 44295.

Gonococcus [Bacteriaceae]. CZAPLEWSKI. 43695; GHON, MUCHA u. WIESNER. 44554; ROTHE. 47498; WINKLER. 48875.

Granulobacillus. KEMP. 45449.

Granulobacter [Bacteriaceae]. BREDEMANN. 43196.

Keratophyton n. gen. [Bacteriaceae?]. ROSENHAUCH. 47467.

Lactobacillus [Bacteriaceae]. BEJERINCK. 42884.

Lactococcus [Coccaceae]. BEIJERINCK. 42884.

Leptothrix [Bacteriaceae]. ELLIS. 44069.

Meningococcus [Coccaceae]. FICKER. 44253. FRIESE u. MÜLLER. 44408; GHON. 44553; KONRICH. 45584; LIEBERNECHT. 45881; LINGELSHEIM. 45931.

Micrococcus [Coccaceae]. HUSS. 45286; MÜLLER-THURGAU. 46636; SAITO. 47557A.

Myxococcus [Coccaceae]. KRUYFF. 45653.

Nephrococcus [Coccaceae]. ANDRES. 42633.

Nodofolium [Bacteriaceae?]. ELLIS. 44069.

Pediococcus. SCHÖNFELD. 47748, 50.

Planosarcina. ZETTNOW. 49038.

Pseudomonas [Bacteriaceae]. GÜSSOW. 44768; UYEDA. 48543; WEIGMANN. 48763.

Radiobacter. STOKLASA. 48199.

Sarcina [Coccaceae]. GALLI-VALERIO. 44482; SAITO. 47557A; SCHÖNFELD. 47751.

Spirillaceae v. *Spirillum*, *Spirochaeta*, *Spirosoma*, *Treponema*.

Spirillum [Spirillaceae]. DOBELL. 43856; FRAENKEL. 44351, 52; MÜHLENS. 46618; SWELLENGREBEL. 48261; TITZE. 48368; ZETTNOW. 49037.

Spirochaete [Spirillaceae]. DOBELL. 43856; FANTHAM. 44188; SWELLENGREBEL. 48261; TITZE. 48368; WARD. 48729; ZETTNOW. 49038.

Spirophyllum [Chlamydo bacteriaceae]. ELLIS. 44068, 69.

Spirosoma [Spirillaceae]. ELLIS. 44069.

Staphylococcus. KOCH. 45539; NOEGGERATH. 46770.

Streptobacillus. STEIN. 48149.

Streptococcus [Coccaceae]. FREYMUTH. 44386; FROMME u. HEYNE MANN. 44423; HOFFMANN. 45192; SAITO. 47557A; SALOMON. 47579; WELEMINSKY. 48788.

(M-6590)

Streptothrix [Chlamydo bacteriaceae]. MÜLLER. 46634; NESCHOWADIMENKO. 46716.

Tetradiplococcus [Coccaceae]. BARTOSZE WICZ u. SCHWARZWASSER. 42817.

Thiogloebactron [Bacteriaceae]. ANDRES. 42633.

Treponema [Spirillaceae]. LEVADITI et INTOSH. 45845.

Vibrio. KRAUS. 45619.

MYCETOZOA.

General.

Mycetozoa. General. BUCHHOLTZ. 43329; HILTON. 45169.

Special.

Amaurochaete [Reticulariaceae]. MINAKATA. 46479.

Arcyria [Trichiaceae]. MINAKATA. 46479.

Badhamia [Physaraceae]. MINAKATA. 46479.

Ceratiomyxa [Ceratiomyxaceae]. MINAKATA. 46479.

Ceratiomyxaceae v. *Ceratiomyxa*.

Chondrioderma [Didymiaceae]. MINAKATA. 46479.

Clastoderma [Stemonitaceae]. BEARDSLEE. 42842; MINAKATA. 46479.

Coccomyxa n. gen. [Coccomyxidae]. LÉGER et HESSE. 45810.

Coccomyxidae v. *Coccomyxa*.

Comatrichia [Stemonitaceae]. MINAKATA. 46479.

Craterium [Physaraceae]. MINAKATA. 46479.

Cribraria [Cribrariaceae]. BEARDSLEE. 42842; MINAKATA. 46479.

Cribrariaceae v. *Cribraria*, *Dictydium*.

Diachaea [Spumariaceae]. MINAKATA. 46479.

Dictydium [Cribrariaceae]. MINAKATA. 46479.

Didymiaceae v. *Chondrioderma*, *Didymium*.

- Didymium** [Didymiaceae]. MINAKATA. 46479.
- Enerthenema** [Stemonitaceae]. MINAKATA. 46479.
- Erionema** [Myxomycetes]. MINAKATA. 46479.
- Fuligo** [Physaraceae]. MINAKATA. 46479.
- Hemitrichia** [Trichiaceae]. MINAKATA. 46479.
- Lamproderma** [Stemonitaceae]. MINAKATA. 46479.
- Liceaceae** v. *Lindbladia*, *Tubulina*.
- Lindbladia** [Liceaceae]. MINAKATA. 46479.
- Lycogala** [Trichiaceae]. MINAKATA. 46479.
- Margarita** [Margaritaceae]. MINAKATA. 46479.
- Margaritaceae** v. *Margarita*.
- Myxomycetes** v. *Erionema*, *Sporomyxa*.
- Physaraceae** v. *Badhamia*, *Craterium*, *Fuligo*, *Physarum*.
- Physarum** [Physaraceae]. LISTER. 45949; MINAKATA. 46479.
- Phytomyxineae** v. *Plasmodiophora*.
- Plasmodiophora** [Phytomyxineae]. WILLIS. 48858.
- Reticulariaceae** v. *Amaurochaete*.
- Sporomyxa** n. gen. [Myxomycetes]. LÉGER. 45809.
- Spumaria** [Spumariaceae]. WULFF. 48962.
- Spumariaceae** v. *Diachaea*, *Spumaria*.
- Stemonitaceae** v. *Clastoderma*, *Comatrichia*, *Enerthenema*, *Lamproderma*, *Stemonitis*.
- Stemonitis** [Stemonitaceae]. MINAKATA. 46479.
- Trichia** [Trichiaceae]. MINAKATA. 46479.
- Trichiaceae** v. *Areyria*, *Hemitrichia*, *Lycogala*, *Trichia*.
- Tubulina** [Liceaceae]. MINAKATA. 46479.

- LIST OF NEW GENERA, SPECIES, Etc., OF FUNGI, BACTERIA AND MYCETOZOA.
- ACANTHOSTIGMA** [Sphaeriaceae].
 ——— *microsporum*. Schroeter. 47780.
- ACHLYA** [Saprologniaceae].
 ——— *hypogyna*. Coker & Pemberton. 43576.
- ACTINIOPSIS** [Microthyriaceae].
 ——— *atroviolacea*. Hennings. 45044.
 ——— *separato-setosae*. Hennings. 45044.
- Actinochaete** n. gen. [Dematiaceae].
 Ferro. 44246.
 ——— *arachnoidea*. Ferro. 44246.
- ACTINOMYCES** [Baeteriaceae].
 ——— *monosporus*. Lehmann & Schütze. 47796.
- AECIDIUM** [Uredinaceae].
 ——— *Antherici*. Hennings & Evans. 45042.
 ——— *Berkleyae*. Hennings & Evans. 45042.
 ——— *Blumeae*. Hennings. 45043.
 ——— *Boehmeriae*. Arthur. 42702.
 ——— *Brideliae*. Hennings & Evans. 45042.
 ——— *Bulbines*. Hennings & Evans. 45042.
 ——— *Cacaliae* n. nom. Dietel. 43836.
 ——— *Evansii*. Hennings. 45042.
 ——— *fluxum*. Arthur. 42702.
 ——— *Kurtzii-Friderici*. Magnus. 46213.
 ——— *Petalostemonis*. Kellerman & Carleton. 42702.
 ——— *Piptocarphae*. Hennings. 45045.
 ——— *Pisi-formosi*. Sigdow. 48264.
 ——— *Pluchaeae*. Hennings. 45043.
 ——— *Posoqueriae*. Dietel. 43835.
 ——— *Puttemansianum*. Hennings. 45045.
 ——— *Scutellariae-indicae*. Dietel. 43836.
 ——— *Thapsiae-garganicae*. Casu. 43435.
 ——— *Transvaaliae*. Hennings & Evans. 45042.
 ——— *Urgineae*. Hennings & Evans. 45042.
 ——— *Uvariae-rufae*. Hennings. 45043.

- AËROBACTER** [Bacteriaceae].
 ——— *tartarivorum*. Nijdam. 46763.
- AGARICITES**†.
 ——— *Conventzi*. Platen. 47065.
- ALBUGO** [Peronosporaceae].
 ——— *Froelichiae*. Wilson. 48864.
 ——— *Trianthemae*. Wilson. 48864.
- ALEURINA** [Pezizaceae].
 ——— *Readeri*. Rehm. 47284.
- ALTERNARIA** [Dematiaceae].
 ——— *Cerasi*. Potebnia. 47103.
- AMANITA** [Agaricaceae].
 ——— *Emilii*. Riel. 47372.
 ——— *virginica*. Masee. 46338.
- Amauroascus** n. gen. [Gymnoascaceae].
 ——— Schroeter. 47780.
 ——— *niger*. Schroeter. 47780.
- AMAURODERMA** [Polyporaceae].
 ——— *asperulatum*. Murrill. 46650.
 ——— *avellaneum*. Murrill. 46649.
 ——— *bataanense*. Murrill. 46650.
 ——— *Clemensiae*. Murrill. 46650.
 ——— *flaviporum*. Murrill. 46649.
 ——— *nutans*. Murrill. 46649.
 ——— *Ramosii*. Murrill. 46650.
 ——— *renatum* n. comb. Murrill. 46649.
 ——— *subrenatum*. Murrill. 46649.
- AMPHISPHAERIA** [Sphaeriaceae].
 ——— *Citri*. Hennings. 45046.
 ——— *Fourcroyae*. Hennings. 45045.
 ——— *nitidula*. Höhnel. 45182.
- ANELLARIA** [Agaricaceae].
 ——— *firnipis*. Karsten. 45422.
- ANTHOSTOMA** [Sphaeriaceae].
 ——— *Cocoi*. Höhnel. 45182.
 ——— *solanicola*. Hennings. 45045.
- ANTHOSTOMELLA** [Sphaeriaceae].
 ——— *Bonanscana*. Saccardo. 47543.
- APIOSPORA** [Sphaeriaceae].
 ——— *luzonensis*. Hennings. 45043.
- APOSPHAERIA** [Sphaerioidaceae].
 ——— *caulina*. Karsten. 45422.
 ——— *rudis*. Karsten. 45422.
- Arachniotus** n. gen. [Gymnoascaceae].
 ——— Schroeter. 47780.
- ARMILLARIA** [Agaricaceae].
 ——— *albolarripes*. Atkinson. 42717.
 ——— *squamosa*. Masee. 46338.
- ARTHOTHELIUM** [Pezizaceae].
 ——— *laricinum*. Rehm. 45310.
- ARTHROBOTRYUM** [Stilbaceae].
 ——— *Ingae*. Hennings. 45046.
- ASCOBOLUS** [Ascobolaceae].
 ——— *candidus*. Schroeter. 47780.
- ASCOCHYTA** [Sphaerioidaceae].
 ——— *Aesculi*. Kabát & Bubák. 43320.
 ——— *carinthiaca*. Jaap. 45310.
 ——— *Chrysanthemi*. Stevens. 48166.
 ——— *Ferdinandi*. Bubák & Mal-koff. 43318.
 ——— *Fumariae*. Hollós. 45200.
 ——— *grandispora*. Kabát & Bubák. 43320.
 ——— *Lappae*. Kabát & Bubák. 43320.
 ——— *Lepidii*. Hollós. 45200.
 ——— *pallida*. Kabát & Bubák. 43320.
 ——— *Plumeriae*. Hennings. 45045.
 ——— *populicola*. Kabát & Bubák. 43320.
 ——— *Pruni*. Kabát & Bubák. 43320.
 ——— *Quercus-Ilicis*. Güssow. 44770.
 ——— *Scrophulariae*. Kabát & Bubák. 43320.
 ——— *Semeles*. Saccardo. 47551A.
 ——— *Spiraeae*. Kabát & Bubák. 43320.
 ——— *Symphoriae*. Kabát & Bubák. 43320.
 ——— *syringicola*. Kabát & Bubák. 43320.
- ASCODESMIS** [Gymnoascaceae].
 ——— *echinulata*. Bainier. 42760.
 ——— *reticulata*. Bainier. 42760.
- ASCOLOPORUS** [Hypocreaceae].
 ——— *Puttemansii*. Hennings. 45045.
- ASPERGILLUS** [Mucedinaceae].
 ——— *gracilis*. Bainier. 42752.
- ASTERELLA** [Microthyriaceae].
 ——— *Puttemansii*. Hennings. 45045.
- ASTERINA** [Perisporiaceae].
 ——— *Chrysophylli*. Hennings. 45045.
 ——— *Coccolobae*. Ferdinandsen & Winge. 47227.
 ——— *Derridis*. Hennings. 45043.

- ASTERINA** [Perisporiaceae].
 ——— *mandaquiensis*. Hennings. 45045.
 ——— *Phoradendri*. Hennings. 45045.
 ——— *serrensis*. Hennings. 45045.
 ——— *typhospora*. Maire. 46230.
 ——— *Usterii*. Maire. 46230.
- ASTEROMA** [Sphaerioidaceae].
 ——— *Antholyzae*. Saccardo. 47551A.
 ——— (?) *deflectens*. Karsten. 45422.
 ——— *Spiracae*. Kabát & Bubák. 43320.
- ASTERONIA** [Microthyriaceae].
 ——— *Lauracae*. Hennings. 45045.
- ASTEROSTOMELLA** [Leptostromaceae].
 ——— *palladensis*. Hennings. 45045.
- ASTEROSTROMA** [Thelephoraceae].
 ——— *cellare*. Hennings. 45040.
- AUERSWALDIA** [Dothideaceae].
 ——— *Derridis*. Hennings. 45043.
 ——— *Hirtellae*. Hennings. 45044.
 ——— *Merrillii*. Hennings. 45043.
- Autoicomyces** n. gen. [Laboulbeniaceae].
 ——— *Thaxter*. 48319.
 ——— *acuminatus* n. comb. Thaxter. 48319.
 ——— *falciferus* n. comb. Thaxter. 48319.
 ——— *ornithocephalus* n. comb. Thaxter. 48319.
- BACILLUS** [Bacteriaceae].
 ——— *anthracis* var. *homogenis alba* n. var. Preisz. 47129.
 ——— *anthracis* var. *homogenis livida* n. var. Preisz. 47129.
 ——— *anthracis* var. *mucosa* n. var. Preisz. 47129.
 ——— *anthracis* var. *mucosa-confluens* n. var. Preisz. 47129.
 ——— *anthracis* var. *striato-mucosa mollis* n. var. Preisz. 47129.
 ——— *anthracis* var. *striato-mucosa solida* n. var. Preisz. 47129.
 ——— *araliavorus*. Uyeda. 48542.
 ——— *Cabildonis*. Edwards. 44024.
 ——— *canariensis uccrophorus*. Miessner & Schern. 46465.
 ——— *ceratosus*. Bennecke. 42904.
- BACILLUS** [Bacteriaceae].
 ——— *citreus conjunctivae*. Grüter. 44739.
 ——— *danicus*. Löhnis & Westermann. 46048.
 ——— *endolithrix*. Gueguen. 44746.
 ——— *exiguus*. Saito. 47555.
 ——— *febris exanthematici mand-schurici*. Horiuchi. 45227.
 ——— *flexilis*. Dobell. 43856.
 ——— *longior*. Saito. 47555.
 ——— *medio-tumescens*. Saito. 47555.
 ——— *minimus mammae*. Gorini. 44646.
 ——— *mucronatus*. Saito. 47555.
 ——— *perlucidens*. Saito. 47555.
 ——— *petiolatus*. Saito. 47555.
 ——— *Populi*. Brizi. 43263.
 ——— *pseudofusiformis*. Saito. 47555.
 ——— *rufulus*. Saito. 47555.
 ——— *spatiosus*. Saito. 47555.
 ——— *spirogyra*. Dobell. 43856.
 ——— *squamiformis*. Saito. 47555.
 ——— *stellaris*. Saito. 47555.
 ——— *tetanosoides*. Saito. 47555.
 ——— *varians*. Saito. 47555.
- BACTERIUM** [Bacteriaceae].
 ——— *coelicolor*. Müller. 46634.
 ——— *fulgens*. Saito. 47555.
 ——— *gracile*. Müller-Thurgau. 46636.
 ——— *japonicum*. Saito. 47555.
 ——— *lipolyticum*. Huss. 45285.
 ——— *mannitopoenum*. Müller-Thurgau. 46636.
 ——— *pseudovermiculosum*. Saito. 47555.
 ——— *ramosum*. Saito. 47555.
 ——— *sepsinogenes*. Fornet & Heubner. 44339, 40.
- BACTRIDIOPSIS** [Tuberculariaceae].
 ——— *Phoradendri*. Hennings. 45045.
- BAEODROMUS** [Uredinaceae].
 ——— *Eupatorii* n. comb. Arthur. 42698.
- BAGNISIELLA** [Dothideaceae].
 ——— *Alibertiae*. Hennings. 45045.
 ——— *Pruni*. Hennings. 45045.
 ——— *Rübsameni*. Hennings. 45044.
- BELONIDIUM** [Pezizaceae].
 ——— *intermedium*. Rehm. 47282.
 ——— *rufum*. Schroeter. 47780.

- BERTIA** [Sphaeriaceae].
 ——— *Puttemansii*. Hennings.
 45045.
- BISPORA** [Dematiaceae].
 ——— *media*. Saccardo. 47551A.
- BJERKANDERA** [Polyporaceae].
 ——— *albostygia*, n. comb. Murrill.
 46649.
 ——— *irpicoides*. Karsten. 45422.
 ——— *puberula*. Murrill. 46649.
 ——— *subsimplans* n. nom. Mur-
 rill. 46649.
 ——— *terebrens* n. comb. Murrill.
 46649.
- Blastospora** n. gen. [Uredinaceae].
 Dietel. 43836.
 ——— *Smitacis*. Dietel. 43836.
- BOLBITUS** [Agariaceae].
 ——— *gloiocyanus*. Atkinson.
 42717.
- BOLETUS** [Polyporaceae].
 ——— *curtipes*. Masec. 46338.
 ——— *sardous*. Belli & Saccardo.
 42898.
 ——— *Vanderbiltianus*. Murrill.
 46656.
 ——— *versipellis cinereus* n. var.
 Kaufmann. 45431.
- BOTRYODIPLODIA** [Sphaerioidaceae].
 ——— *Dillenae*. Hennings. 45046.
- BOTRYTIS** [Mucedinaceae].
 ——— *latebricola*. Jaap. 45311.
 ——— *narcissicola*. Klebahn.
 45496.
- BRACHYSPORIUM** [Dematiaceae].
 ——— *Pini-insularis*. Hennings.
 45043.
- BUBAKIA** [Uredinaceae].
 ——— *mexicana*. Arthur. 42698.
- CAEOMA** [Uredinaceae].
 ——— *occidentale*. Arthur. 42702.
- CALLIOSPORA** [Uredinaceae].
 ——— *Petalostemonis*. Arthur.
 42702.
- CALLARIA** [Bulgariaceae].
 ——— *Galeopsidis*. Schroeter.
 47780.
- CALODON** [Hydnaceae].
 ——— *Ridleyi*. Masec. 46338.
- CALONECTRIA** [Hypocraecaeae].
 ——— *belonospora*. Schroeter.
 47780.
 ——— *Copelandii*. Hennings.
 45043.
- CALONECTRIA** [Hypocraecaeae].
 ——— *hilsicicola*. Hennings.
 45046.
 ——— *olivacea*. Höhncl. 45182.
 ——— *stromaticola*. Hennings.
 45041.
- CALOSPHERIA** [Sphaeriaceae].
 ——— *tetraspora*. Schroeter. 47780.
- CAMAROSPORIUM** [Sphaerioidaceae].
 ——— *Elaeagni*. Potebnia. 47103.
 ——— *Lepidii*. Hollós, L. 45200.
 ——— *Persicae*. Manblanc. 46375.
 ——— *Tamaricis*. Potebnia.
 47103.
- CANIOTHYRIUM** [Sphaerioidaceae].
 ——— *Coffcac*. Hennings. 45043.
- CAPNODIUM** [Perisporiaceae].
 ——— *indicum*. Bernard. 42947.
- CENANGIUM** [Dermateaceae].
 ——— *paraense*. Hennings. 45046.
 ——— *Pinastri*. Karsten. 45422.
 ——— *Salicis*. Schroeter. 47780.
- Cephalomyces** n. gen. [Dematiaceae].
 Bainier. 42756.
 ——— *nigricans*. Bainier. 42756.
- CERATOMYCES** [Laboulbeniaceae].
 ——— *ansutus*. Thaxter. 48319.
- Ceratopycnidium** n. gen. [Sphaerioid-
 aceae]. Maublanc.
 46376.
 ——— *citricolum*. Maublanc.
 46376.
- CERATOSPIRAERIA** [Sphaeriaceae].
 ——— *caespitosa*. Lind & Vleugel.
 48619.
- CERATOSTOMELLA** [Sphaeriaceae].
 ——— *fuscotulca*. Rehm. 47282.
- CERCOSPORA** [Dematiaceae].
 ——— *Anonaceae*. Hennings.
 45045.
 ——— *Artanthes*. Hennings. 45045.
 ——— *Caladii*. Hennings. 45045.
 ——— *Caladii* var. *Colocasiae* n.
 var. Höhncl. 45182.
 ——— *Cybisstacis*. Hennings.
 45045.
 ——— *frangulina*. Hennings.
 45045.
 ——— *Helminthostachydis*. Hen-
 nings. 45043.
 ——— *incarnata*. Hennings. 45045.
 ——— *iponemensis*. Hennings.
 45045.
 ——— *Kleinhofiae*. Höhncl. 45182.

- CERCOSPORA** [Dematiaceae].
 ——— *Montrichardiae*. Hennings. 45046.
 ——— *paulensis*. Hennings. 45045.
 ——— (?) *Stachytarphetae*. Hennings. 45045.
 ——— *Tiglii*. Hennings. 45043.
 ——— *Vataireae*. Hennings. 45046.
 ——— *Zeyrae*. Hennings. 45045.
- CERCOSPORELLA** [Mucedinaceae].
 ——— *Rapistrii*. Hollós. 45200.
- CERIOMYCES** [Polyporaceae].
 ——— *pusillus*. Saccardo. 47543.
- CERRENA** [Polyporaceae].
 ——— *stereoides* n. comb. Murrill. 46649.
- CERRENELLA** [Polyporaceae].
 ——— *farinacea* n. comb. Murrill. 46649.
 ——— *Ravenelli* n. comb. Murrill. 46649.
 ——— *subcoriacea*. Murrill. 46649.
- CEUTHOCARPON** [Sphaeriaceae].
 ——— *sphaerelloides*. Rehm. 47284.
- CHAETODIPLODIA** [Sphaerioidaceae].
 ——— *Caesalpiniae*. Hennings. 45046.
 ——— *relata*. Rota Rossi. 47493.
- CHLAMYDOMYCES** [Dematiaceae].
 ——— *diffusus*. Bainier. 42761.
- CHOROSTATE** [Sphaeriaceae].
 ——— *Sydowiana*. Saccardo. 47551A.
- CHROMOSPORIUM** [Mucedinaceae].
 ——— *formicarum*. Ferdinandsen & Winge. 47227.
- CIBORIA** [Pezizaceae].
 ——— *tennistipes*. Schroeter. 47780.
- CICINNOBOLUS** [Sphaerioidaceae].
 ——— *Polygona*. Potebnia. 47103.
 ——— *Puttemansii*. Hennings. 45045.
- CINTRACTIA** [Ustilaginaceae].
 ——— *Cyperipolystachyi*. Hennings. 45043.
 ——— *Merrillii*. Hennings. 45043.
- Cionothrix** n. gen. [Uredinaceae].
 ——— *praelonga* n. comb. Arthur. 42698.
- CITROMYCES** [Mucedinaceae].
 ——— *tuberifer*. Rostrup. 47490.
- CLADOSPORIUM** [Dematiaceae].
 ——— *Citri*. Briosi & Farneti. 43237.
- CLASTEROSPORIUM** [Dematiaceae].
 ——— *glandulaeforme*. Köhnel. 45182.
- CLAVARIA** [Clavariaceae].
 ——— *arborea*. Atkinson. 42717.
 ——— *asperula*. Atkinson. 42717.
 ——— *asperulans*. Atkinson. 42717.
 ——— *asperulospora*. Atkinson. 42717.
 ——— *asterella*. Atkinson. 42717.
 ——— *liiformis*. Atkinson. 42717.
 ——— *Bourdotii*. Bresadola. 43210.
 ——— *citriceps*. Atkinson. 42717.
 ——— *flavula*. Atkinson. 42717.
 ——— *foctida*. Atkinson. 42717.
 ——— *fragrantissima*. Atkinson. 42717.
 ——— *holorubella*. Atkinson. 42717.
 ——— *lentefragilis*. Atkinson. 42717.
 ——— *mira*. Patouillard. 46908.
 ——— *ornatipes*. Peck. 46938.
 ——— *rosacea*. Hennings. 45047.
 ——— *rufipes*. Atkinson. 42717.
 ——— *subfalcata*. Atkinson. 42717.
 ——— *testaceo-flava* var. *testaceoviridis* n. var. Atkinson. 42717.
- CLITOCYBE** [Agaricaceae].
 ——— *pulcherrima*. Peck. 46939.
 ——— *subcathartiformis*. Peck. 46938.
- CLITOPILUS** [Agaricaceae].
 ——— *curtipes*. Masee. 46338.
 ——— *flavidus*. Masee. 46338.
 ——— *subplanus*. Peck. 46938.
- CLONOSTACHYS** [Mucedinaceae].
 ——— *cylindrospora*. Höhnel. 45182.
- Coccomyxa** n. gen. [Coccomyxiidae].
 ——— *Léger & Hesse*. 45810.
 ——— *Morovi*. Léger & Hesse. 45810.
- COELOSPHAERIA** [Sphaeriaceae].
 ——— *crustacea*. Karsten. 45422.
- COLEOSPORIUM** [Uredinaceae].
 ——— *arnicale*. Arthur. 42697.
 ——— *Begoniae*. Arthur. 42697.
 ——— *Helianthi* n. comb. Arthur. 42697.

- COLEOSPORIUM** [Uredinaceae].
 ——— *Laciniariae*. Arthur. 42697.
 ——— *Mentzeliae* n. comb. Arthur. 42697.
 ——— *Merrillii*. Hennings. 45043.
 ——— *occidentale*. Arthur. 42697.
 ——— *ribicola* n. comb. Arthur. 42697.
 ——— *Terebinthinaceae* n. comb. Arthur. 42697.
- COLLETOTRICHUM** [Melaneoniaceae].
 ——— *Curica*. Stevens & Hall. 48167.
 ——— *Dictamni*. Hollós. 45200.
 ——— *luxifolium*. Hall & Drost. 44843.
 ——— *Metake*. Saccardo. 47551A.
 ——— *Papayae*. Hennings. 45045.
 ——— *Stanhopeae*. Hennings. 45046.
- COLLONEMA** [Sphaerioidaceae].
 ——— *laevissimum*. Karsten. 45422.
 ——— *rusea*. Höhnelt. 45182.
- COLLYBIA** [Agaricaceae].
 ——— *acuminata*. Massee. 46338.
 ——— *Demangei*. Patouillard. 46908.
 ——— *tuberosa* var. *tuberosa* n. var. Jaap. 45311.
- COLTRICIA** [Polyporaceae].
 ——— *benquetensis*. Murrill. 46650.
 ——— *focicola* n. comb. Murrill. 46649.
 ——— *spathulata* n. comb. Murrill. 46649.
- CONIOPHORA** [Thelephoraceae].
 ——— *Bourdoti*. Bresadola. 43210.
 ——— *ilanoiensis*. Patouillard. 46908.
- CONIOSPORIUM** [Mucedinaceae].
 ——— *Ammophilae*. Jaap. 45312.
 ——— *limoniiforme*. Sydow. 48267.
- CONIOTHECIUM** [Dematiaceae].
 ——— *Abietis*. Lindau. 47190.
 ——— *Anaptychia*. Lindau. 47190.
 ——— *radius*. Saccardo. 47551A.
- CONIOTHYRIUM** [Sphaerioidaceae].
 ——— *Amphistelmae*. Hennings. 45044.
 ——— *Connari*. Hennings. 45045.
 ——— *Coptospermae*. Hennings. 45047.
 ——— *Gmelinae*. Hennings. 45043.
 ——— *Herramae*. Hennings. 45046.
 ——— *Lathyri*. Potebnia. 47103.
- CONIOTHYRIUM** [Sphaerioidaceae].
 ——— *Obionis*. Jaap. 45312.
 ——— *Orocyli*. Hennings. 45043.
 ——— *paulense*. Hennings. 45045.
 ——— *piricolum*. Potebnia. 47103.
 ——— *rhamnigenum* n. nom. Bubák. 43320.
 ——— *Stanhoptae*. Hennings. 45045.
 ——— *tumefaciens*. Güssow. 44771.
- COPRINUS** [Agaricaceae].
 ——— *cordisporus*. Gibbs. 44560.
- CORDICEPS** [Hypocreaceae].
 ——— *Huberiana*. Hennings. 45046.
 ——— *Voeltkowi*. Hennings. 45047.
- CORIOLELLUS** [Polyporaceae].
 ——— *cuneatus*. Murrill. 46649.
 ——— *serialis* n. comb. Murrill. 46649.
 ——— *Sequoiae* n. comb. Murrill. 46649.
- CORIOLOPSIS** [Polyporaceae].
 ——— *batauanensis*. Murrill. 46650.
 ——— *caperata* n. comb. Murrill. 46649.
 ——— *cirrifer* n. comb. Murrill. 46649.
 ——— *Coplandi*. Murrill. 46650.
 ——— *fulvocinerea*. Murrill. 46649.
 ——— *melleoflora*. Murrill. 46650.
 ——— *nigrocinerea*. Murrill. 46649.
 ——— *rigida* n. comb. Murrill. 46649.
 ——— *suberocata*. Murrill. 46650.
 ——— *subglabrescens*. Murrill. 46649.
 ——— *Taylori*. Murrill. 46649.
 ——— *vibratilis* n. comb. Murrill. 46649.
 ——— *vittata* n. comb. Murrill. 46649.
- CORIOLUS** [Polyporaceae].
 ——— *alabamensis*. Murrill. 46649.
 ——— *albo-fuscus*. Patouillard. 46909.
 ——— *balsameus* n. comb. Murrill. 46649.
 ——— *Chudaci*. Patouillard. 46909.
 ——— *Clemensiae*. Murrill. 46650.
 ——— *concentricus*. Murrill. 46649.
 ——— *Currani*. Murrill. 46650.

- CORIOLUS** [Polyporaceae].
 ——— *eyphelloides* n. comb. Murrill. 26649.
 ——— *delectans*. Murrill. 46649.
 ——— *depauperatus* n. comb. Murrill. 46649.
 ——— *fulvo-umbrinus*. Murrill. 46649.
 ——— *heragouiformis*. Murrill. 46649.
 ——— *hondurensis*. Murrill. 46649.
 ——— *leiodermis* n. comb. Murrill. 46649.
 ——— *limitatus* n. comb. Murrill. 46649.
 ——— *Lloydii*. Murrill. 46649.
 ——— *ochrotinetellus*. Murrill. 46649.
 ——— *pallidofulvellus* n. nom. Murrill. 46649.
 ——— *pavonius* n. comb. Murrill. 46649.
 ——— *perpusillus*. Murrill. 46650.
 ——— *prolificans* n. comb. Murrill. 26649.
 ——— *rubritinctus*. Murrill. 46650.
 ——— *scutatus*. Murrill. 46649.
 ——— *subchartaceus*. Murrill. 46649.
 ——— *subectypus*. Murrill. 46649.
 ——— *subtilacinus*. Murrill. 46649.
 ——— *substipitatus*. Murrill. 46649.
 ——— *subvermeipes*. Murrill. 46650.
 ——— *velutinus* var. *ingrescens* n. var. Karsten. 45422.
- CORTICUM** [Thelephoraceae].
 ——— *aurantioroseum*. Karsten. 45421.
 ——— *Caesalpiniae*. Hennings. 45046.
 ——— *Chrysanthemi*. Plowright. 47067.
 ——— *expallens*. Bresadola. 43210.
 ——— *filium*. Bresadola. 43210.
 ——— *gocchrom*. Patouillard. 46908.
 ——— *mutabile*. Karsten. 45421.
 ——— *praeternissum* var. *Bourdotii* n. var. Bresadola. 43210.
- CORTINARIUS** [Agaricaceae].
 ——— *caesiopallens*. Karsten. 45422.
- CORYNETES** [Helvellaceae].
 ——— *arenarius*. Durand. 43992.
 ——— *purpurascens*. Durand. 43992.
 ——— *robustus*. Durand. 43992.
- CRONARTIUM** [Uredinaceae].
 ——— *Byrsonimatis*. Hennings. 45045.
 ——— *coleosporioides* n. comb. Arthur. 42698.
- CRYPTOCOCCUS** [Saccharomycetaceae].
 ——— *Rogerii*. Sartory & Demanche. 47608.
 ——— *salmonaeus*. Sartory. 47604.
- CRYPTOCORYNEUM** [Dematiaceae].
 ——— *Bombacis*. Hennings. 45045.
- CUBONIA** [Ascobolaceae].
 ——— *nicopolomiciensis*. Rouppert. 47502.
- CUDONIA** [Helvellaceae].
 ——— *ochroleuca*. Durand. 43992.
- CYCLOPORELLUS** [Polyporaceae].
 ——— *barbatus*. Murrill. 46650.
 ——— *iodinus* n. comb. Murrill. 46649.
- CYLINDROSPORA** [Hyphomycetes].
 ——— *Circaeae* n. f. Schroeter. 47780.
 ——— *Levisticii* n. f. Schroeter. 47780.
 ——— *macularis* n. f. Schroeter. 47780.
 ——— *Polygalae* n. f. Schroeter. 47780.
 ——— *Saxifragae* n. f. Schroeter. 47780.
 ——— *Thesii* n. f. Schroeter. 47780.
- CYLINDROSPORIUM** [Melanconiaceae].
 ——— *Fairmanianum*. Saccardo. 47551A.
 ——— *Pomi*. Brooks. 43278.
- CYPHELLA** [Thelephoraceae].
 ——— *Bakeriana*. Hennings. 45046.
 ——— *paraënsis*. Hennings. 45046.
- Cystingophora** n. gen. [Uredinaceae].
 ——— Arthur. 42699.
 ——— *Hieronymi* n. comb. Arthur. 42699.
- CYTOSPORA** [Sphaerioidaceae].
 ——— *Achrae*. Hennings. 45046.
 ——— *querna*. Saccardo. 47551A.
 ——— *sororia*. Bresadola. 45311.
 ——— *Syringae-brevipes* n. var. Potebnia. 47103.
- CYTOSPORINA** [Sphaerioidaceae].
 ——— *Halimi*. Maublanc. 46375.

- DAEDALEA** [Polyporaceae].
 ——— *Aesculi* n. comb. Murrill. 46649.
 ——— *Gollanii*. Masee. 46338.
 ——— *isabellina*. Murrill. 46650.
 ——— *juniperina*. Murrill. 46649.
 ——— *subconfragosa*. Murrill. 46650.
- DASYSCYPHA** [Pezizaceae].
 ——— *coerulea*. Schroeter. 47780.
 ——— *pulchella*. Schroeter. 47780.
 ——— *Rosae*. Jaap. 45311.
 ——— *splendens*. Schroeter. 47780.
- DENDRODOCHIUM** [Tuberculariaceae].
 ——— *verticilloides*. Saccardo. 47551A.
- DENDROECIA** [Uredinaceae].
 ——— *opaca* n. comb. Arthur. 42699.
- DENDROPHOMA** [Sphaerioidaceae].
 ——— *Myrtaceae*. Hennings. 45045.
 ——— *oligoclada*. Saccardo. 47551.
- DENDROSPHAERA** [Sphaeriaceae].
 ——— *Elerhardti*. Patouillard. 46908.
- DENDRYPHIUM** [Dematiaceae].
 ——— *Pini*. Höhnel. 45182.
- DERMATEA** [Dermateaceae].
 ——— *mycophaga*. Masee. 46338.
 ——— *Rickiana*. Rehm. 47282.
- DIAPORTHE** [Sphaeriaceae].
 ——— *Baptisiae*. Rehm. 47282.
 ——— *glandulosa*. Rehm. 47282.
 ——— *Kriegeriana*. Rehm. 47282.
 ——— *Polygoni*. Rehm. 47282.
 ——— *spina* f. *pusilla*. Rehm in litt. Jaap. 45312.
- DIATRYPE** [Sphaeriaceae].
 ——— *Baccharidis*. Hennings. 45045.
 ——— *mindanaensis*. Hennings. 45043.
- Dicheirinia** n. gen. [Uredinaceae].
 ——— Arthur. 42699.
 ——— *binata* n. comb. Arthur. 42699.
- DIDYMELLA** [Sphaeriaceae].
 ——— *Passiflorae*. Höhnel. 45182.
 ——— *sachalinensis*. Saccardo. 47551A.
 ——— *Senecionis*. Hollós. 45200.
- DIDYMOSPHAERA** [Sphaeriaceae].
 ——— *Betheli*. Cockerell. 43560.
 ——— *massarioides major* n. var. Potebnia. 47103.
- DIMERIUM** [Perispori].
 ——— *Celtidis*. Hennings. 45045.
 ——— *Guinieri*. Maire. 46230.
 ——— *Solani*. Hennings. 45045.
- DIMEROSPORIUM** [Perisporiaceae].
 ——— *Cordiac*. Hennings. 45045.
 ——— *Ingae*. Hennings. 45045.
 ——— *mindanaense*. Hennings. 45043.
 ——— *pelludense*. Hennings. 45045.
 ——— *Strychni*. Hennings. 45045.
- DIPLOCOCCIUM** [Dematiaceae].
 ——— *cylindricum*. Jaap. 47190.
- DIPLODIA** [Sphaerioidaceae].
 ——— *Astrocaryi*. Hennings. 45046.
 ——— *Berberidis*. Rota Rossi. 47493.
 ——— *Berberidis*. Saccardo. 47551A.
 ——— *Cassiae-multijugae*. Hennings. 45046.
 ——— *Citri*. Hennings. 45046.
 ——— *Cytherexylti*. Hennings. 45045.
 ——— *Dracaenae*. Hennings. 45046.
 ——— *Fructus-Pandani*. Hennings. 45043.
 ——— *Gmelinae*. Hennings. 45043.
 ——— *Hibisci*. Hennings. 45043.
 ——— *Oenocarpi*. Hennings. 45046.
 ——— *platanicola*. Saccardo. 47551A.
 ——— *Weigeliae*. Saccardo. 47551A.
- DIPLODINA** [Sphaerioidaceae].
 ——— *Gleditschiae*. Hollós. 45200.
 ——— *Pimpinellae*. Hollós. 45200.
 ——— *veronicaecola*. Hollós. 45200.
- DISCELLA** [Excipulaceae].
 ——— *populina*. Saccardo. 47551A.
- Discospora** n. gen. [Uredinaceae].
 ——— Arthur. 42699.
 ——— *effusa* n. comb. Arthur. 42699.
- DISCULA** [Excipulaceae].
 ——— *Ceanothi*. Bubák & Kabát. 43320.
- DITOPELLA** [Sphaeriaceae].
 ——— *Populi*. Schroeter. 47780.
- DOTHICHIZA** [Excipulaceae].
 ——— *exigua*. Saccardo. 47551A.

- DOTHIDEA** [Dothideaceae].
 ——— *Stryphnodendri*. Hennings. 45045.
- DOTHIDEELLA** [Dothideaceae].
 ——— *Mabae*. Hennings. 45045.
 ——— *Musae*. Höhnel. 45182.
 ——— *peruviana*. Hennings. 45041.
- DOTHIORA** [Phacidiaaceae].
 ——— *Salicis*. Vleugel. 48619.
- ELAPHOMYCES** [Tuberaceae].
 ——— *virgalosporus*. Hollós. 45199.
- ELFVINGIA** [Polyporaceae].
 ——— *lobata* n. comb. Murrill. 46649.
- ENDOCALYX** [Stilbaceae?].
 ——— *cinctus*. Petch. 46976.
- ENDOCOCCUS** [Sphaeriaceae].
 ——— *wandlensis*. Hariot. 45267.
- ENDOMYCES** [Gymnoascaceae].
 ——— *fibriliger*. Lindner. 45928.
- ENDOPHYLLUM** [Uredinaceae].
 ——— *Rivinae* n. comb. Arthur. 42698.
 ——— *Vernoniae* n. comb. Arthur. 42698.
- ENDOXyla** [Sphaeriaceae].
 ——— *Mangiferae*. Hennings. 45043.
- ENTOLOMA** [Agaricaceae].
 ——— *suave*. Peck. 46939.
- ENTYLOMA** [Ustilaginaceae].
 ——— *Aposeridis*. Jaap. 45310.
 ——— *crepidicola*. Trotter. 48441.
 ——— *spectabile*. Karsten. 45422.
- Epheliopsis** n. gen. [Sphaerioidaceae].
 ——— Hennings. 45044.
 ——— *Turnerae*. Hennings. 45044.
- EUTYPA** [Sphaeriaceae].
 ——— *bacteriospora*. Rehm. 47281.
 ——— *Euterpes*. Hennings. 45046.
 ——— *Gaduuae*. Hennings. 45046.
- EUTYPELLA** [Valsaceae].
 ——— *pariensis*. Hennings. 45046.
- EXOBASIDIUM** [Thelephoraceae].
 ——— *Fawcettii*. Masee. 46338.
- Exogone** n. gen. [Pezizaceae].
 ——— Hennings. 45038.
 ——— *kaiseriana*. Hennings. 45038.
- EXOSPORIUM** [Tuberculariaceae].
 ——— *Murrayae*. Hennings. 45046.
- FAVOLUS** [Polyporaceae].
 ——— *Eterhardti*. Patouillard. 46649.
 ——— *leprosus* n. comb. Murrill. 46649.
 ——— *resinosus*. Murrill. 46650.
 ——— *sultrigidus*. Murrill. 46650.
- FLAMMULA** [Agaricaceae].
 ——— *astragalina* var. *perelegans* n. var. Karsten. 45422.
 ——— *hanoiensis*. Patouillard. 46649.
 ——— *pulchrifolia*. Peck. 46938.
- FOMES** [Polyporaceae].
 ——— *comorensis*. Hennings. 45047.
 ——— *pseudocouchatus*. Hennings. 45047.
 ——— *Sagraeanus* n. comb. Murrill. 46649.
 ——— *subferreus*. Murrill. 46649.
 ——— *subresinosus*. Murrill. 46650.
 ——— *subungulatus*. Murrill. 46650.
- FOMITELLA** [Polyporaceae].
 ——— *fumoso-avellanca* n. comb. Murrill. 46649.
- Fomitiporella** n. gen. [Polyporaceae].
 ——— Murrill. 46649.
 ——— *altocedronensis*. Murrill. 46649.
 ——— *betulina*. Murrill. 46649.
 ——— *Demetrious*. Murrill. 46649.
 ——— *floridana*. Murrill. 46649.
 ——— *inermis* n. comb. Murrill. 46649.
 ——— *Johnsoniana*. Murrill. 46649.
 ——— *Langloisiana*. Murrill. 46649.
 ——— *melleopora*. Murrill. 46649.
 ——— *umbriella* n. comb. Murrill. 46649.
- Fomitiporia** n. gen. [Polyporaceae].
 ——— Murrill. 46649.
 ——— *cinchonensis*. Murrill. 46649.
 ——— *cubensis*. Murrill. 46649.
 ——— *dryophila*. Murrill. 46649.
 ——— *Earleae*. Murrill. 46649.
 ——— *flavomarginata*. Murrill. 46649.
 ——— *jamaicensis*. Murrill. 46649.
 ——— *laminata*. Murrill. 46649.
 ——— *Langloisii*. Murrill. 46649.
 ——— *Lloydii*. Murrill. 46649.
 ——— *Maxoni*. Murrill. 46649.

- Fomitiporia** n. gen. [Polyporaceae].
 ——— *obliquiformis*. Murrill. 46649.
 ——— *chiensis*. Murrill. 46649.
 ——— *pereffusa*. Murrill. 46649.
 ——— *prunicola*. Murrill. 46649.
 ——— *tropicalis* n. comb. Murrill. 46649.
 ——— *tsugina*. Murrill. 46649.
 ——— *undulata*. Murrill. 46649.
- FUNALIA** [Polyporaceae].
 ——— *aculeifer* n. comb. Murrill. 46649.
 ——— *Bowei*. Patouillard. 46909.
 ——— *hispidula* n. comb. Murrill. 46649.
- FUSARIUM** [Dematiaceae].
 ——— *baccharidicola*. Hennings. 45045.
 ——— *candidulum*. Saccardo. 47551A.
 ——— *cirrosum*. Höhnel. 45182.
 ——— *cypericola*. Hennings. 45046.
 ——— *decemcellulare*. Brick. 43218.
 ——— *Lucumae*. Hennings. 45046.
- Fuscoporella** n. gen. [Polyporaceae].
 ——— Murrill. 46649.
 ——— *coruscans*. Murrill. 46649.
 ——— *costaricensis*. Murrill. 46649.
 ——— *ludoviciana*. Murrill. 46649.
 ——— *mexicana*. Murrill. 46649.
 ——— *palmicola* n. comb. Murrill. 46649.
 ——— *Shaferi*. Murrill. 46649.
- Fuscoporia** n. gen. [Polyporaceae].
 ——— Murrill. 46649.
 ——— *carbonaria* n. comb. Murrill. 46649.
 ——— *ferruginosa* n. comb. Murrill.
 ——— *fulvida* n. comb. Murrill. 46649.
 ——— *juniperina*. Murrill. 46649.
 ——— *marginella* n. comb. Murrill. 46649.
 ——— *nicaraguensis*. Murrill. 46649.
 ——— *rufitincta* n. comb. Murrill. 46649.
 ——— *subiculosus* n. comb. Murrill. 46649.
 ——— *viticola* n. comb. Murrill. 46649.
- FUSIGLADIUM** [Dematiaceae].
 ——— *Harioitianum*. Saccardo. 47551A.
- FUSICOCCUM** [Sphaerioidaceae].
 ——— *Kesslerianum*. Rick. 47360.
 ——— *Macarangae*. Höhnel. 45182.
 ——— *microsporium*. Potebnia. 47103.
 ——— *Pruni*. Potebnia. 47103.
- GALENA** [Agaricaceae].
 ——— *minima*. Karsten. 45422.
- GANODERMA** [Polyporaceae].
 ——— *argillaceum*. Murrill. 46649.
 ——— *balabacense*. Murrill. 46650.
 ——— *Currani*. Murrill. 46650.
 ——— *Curtisii* n. comb. Murrill. 46649.
 ——— *flexipes*. Patouillard. 46908.
 ——— *nevadense*. Murrill. 46649.
 ——— *nitidum*. Murrill. 46649.
 ——— *oregonense*. Murrill. 46649.
 ——— *personatum*. Murrill. 46649.
 ——— *polychromum* n. comb. Murrill. 46649.
 ——— *praelongum*. Murrill. 46649.
 ——— *pulverulentum*. Murrill. 46649.
 ——— *Sequoiae*. Murrill. 46649.
 ——— *stipitatum*. Murrill. 46649.
 ——— *subfornicatum*. Murrill. 46649.
 ——— *subincrustatum*. Murrill. 46649.
 ——— *tuberculosum*. Murrill. 46649.
- GEASTER** [Lycoperdaceae].
 ——— *florissantensis*. Cockerell. 43556.
- GEOGLOSSUM** [Helvellaceae].
 ——— *alveolatum*. Durand. 43992.
 ——— *cohaerens*. Durand. 43992.
 ——— *fallax*. Durand. 43992.
 ——— *intermedium*. Durand. 43992.
 ——— *pygmaeum*. Durand. 43992.
 ——— *spathulatum*. Masee. 46338.
- GEOPYXIS** ? [Pezizaceae].
 ——— *granulosa*. Hennings. 45047.
- GIBBERIDIA** [Sphaeriaceae].
 ——— *Nipae*. Hennings. 45043.
 ——— *turfosa*. Sydow. 48266.
- GLIOCLADIUM** [Mucedinaceae].
 ——— *roseum*. Bainier. 42757.

- Gloeoglossum** n. nom. [Helyellaceae].
 ——— Durand. 43992.
 ——— *affine*. Durand. 43992.
 ——— *difforme*. Durand. 43992.
 ——— *glutiniosum*. Durand. 43992.
- GLOEOPHYLLUM** [Polyporaceae].
 ——— *abietinellum*. Murrill.
 46649.
 ——— *nigrozonatum*. Murrill.
 46650.
 ——— *trabeum* n. comb. Murrill.
 46649.
- GLOEOSPORIUM** [Melanconiaceae].
 ——— *anceps*. Saccardo. 47551A.
 ——— *Cattleyae*. Hennings. 45045.
 ——— *Brini*. Saccardo. 47551A.
 ——— *Echitidis*. Hennings. 45045.
 ——— *Fructus-Caricac*. Hennings.
 45045.
 ——— *Fructus-Psidii*. Hennings.
 45045.
 ——— *Lagenarium Citrulli* n. var.
 Potelma. 47103.
 ——— *Loranthaceae*, Hennings.
 45045.
 ——— *Oleandri*. Saccardo. 47551A.
 ——— *Orobi*. Karsten. 45422.
 ——— *pestis*. Masee. 46338.
 ——— *Pruni*. Hollós. 45200.
 ——— *salicinum*. Karsten. 45422.
 ——— *Vogelianum*. Saccardo.
 47551A.
- GLOMERELLA** [Sphaeriaceae].
 ——— *fusarioides*. Edgerton.
 44018.
- GNOMONIA** [Sphaeriaceae].
 ——— *intermedia*. Rehm. 47283.
- GOMPHIDIUS** [Agaricaceae].
 ——— *rosceus*. Masee. 46338.
- GONATORRHODIELLA** [Mucedinaceae].
 ——— *eximia*. Höhncl. 45182.
- Graphiopsis** n. gen. [Mucedinaceae].
 ——— Bainier. 42749.
 ——— *Cornui*. Bainier. 42749.
- GRAPHIUM** [Stilbaceae].
 ——— *albomigrescens* n. nom. Lin-
 dau. 47190.
 ——— *anomalum*. Masee. 46338.
 ——— *psillum*. Saccardo. 47551A.
- GUEGUENIA** [Mucedinaceae].
 ——— *caespitosa*. Bainier. 42755.
- GUEPINIA** [Tremellaceae].
 ——— *capitata* n. sp. im Herbar.
 Feltgen. 45182.
- GUIGNARDIA** [Sphaeriaceae].
 ——— *Theae* n. comb. Bernard.
 42947.
- GYMNOSPORANGIUM** [Uredinaceae].
 ——— *botryapites* n. comb. Kern.
 45454.
 ——— *Davisii*. Kern. 45454.
 ——— *exiguum*. Kern. 45454.
 ——— *floriforme* Thaxter. Kern.
 45454.
 ——— *germinale* n. comb. Kern.
 45454.
 ——— *Libocedri* n. comb. Kern.
 45454.
 ——— *Miyabei*. Yamada &
 Miyake. 48967.
- HADROTRICHUM** [Dematiaceae].
 ——— *microsporium* var. *macro-*
porum n. var. Karsten.
 45422.
- HAPALOPILUS** [Polyporaceae].
 ——— *Ramosii*. Murrill. 46650.
- Hapalosphaeria** n. gen. [Sphaerioida-
 ceae]. Sydow. 43826.
 ——— *deformans*. Sydow. 43826.
- HAPLARIA** [Mucedinaceae].
 ——— *Citri*. Briosi & Farneti.
 43237.
- Haplariopsis** n. gen. [Mucedinaceae].
 ——— Hennings. 45046.
 ——— *Cordiac*. Hennings. 45046.
- HAPLOSPORELLA** [Sphaerioidaceae].
 ——— *Machacrii*. Hennings. 45045.
- HARZIELLA** [Mucedinaceae].
 ——— *effusa*. Höhncl. 45182.
- HEBELOMA** [Agaricaceae].
 ——— *latifolium*. Karsten. 45421.
 ——— *Lindrothii*. Karsten. 45421.
- HELICOBASIDIUM** [Thelephoraceae].
 ——— *farinaceum*. Höhncl. 45182.
- HELMINTHOSPHAERIA** [Sphaeriaceae].
 ——— *Corticiorum*. Höhncl. 45182.
 ——— *Odontiac*. Höhncl. 45182.
- HELMINTHOSPORIUM** [Dematiaceae].
 ——— *Bactridis*. Hennings. 45046.
 ——— *cantabricense*. Hennings.
 45045.
 ——— *microsorium*. Hennings.
 45046.
 ——— *pauleuse*. Hennings.
 45045.

- HELOTIUM** [Pezizaceae].
 ——— *Dactylidis*. Schroeter. 47780.
 ——— *foliicolum*. Schroeter. 47780.
 ——— *fusisporum*. Schroeter. 47780.
- HENDERSONIA** [Sphaerioidaceae].
 ——— *pulchella* var. *Pimpinellae* n. var. Hollós. 45200.
 ——— *sarmentorum* var. *Accris* n. var. Hollós. 45200.
 ——— *septem-septata foliicola* n. var. Potebnia. 47103.
 ——— *solanicola*. Hennings. 45045.
- HERPOTRICHIA** [Sphaeriaceae].
 ——— *bambusana*. Hennings. 45046.
- HETEROSPORIUM** [Dematiaceae].
 ——— *Amsoniae*. Kabát & Bubák. 43320.
 ——— *Ephedrae*. Potebnia. 47103.
 ——— *ferox*. Bubák. 43320.
 ——— *Opuntiae*. Lindau. 47190.
 ——— *repandum*. Ferdinandsen & Winge. 47227.
- HEXAGONIA** [Polyporaceae].
 ——— *Bartlettii*. Masee. 46338.
 ——— *Boneana*. Patouillard. 46909.
 ——— *luzonensis*. Murrill. 46650.
 ——— *Maxoni*. Murrill. 46649.
 ——— *pertenuis*. Murrill. 46650.
 ——— *phucopora*. Patouillard. 46908.
 ——— *pseudoprinceps*. Murrill. 46649.
 ——— *reniformis*. Murrill. 46649.
 ——— *striatula* n. comb. Murrill. 46649.
 ——— *subcaperata*. Murrill. 46649.
 ——— *subpurpurascens*. Murrill. 46649.
- HOMOSTEGIA** [Dothideaceae].
 ——— *graminis*. Höhnel. 45182.
 ——— *Piggottii* var. *Pettigerae* n. var. Rehm. 47284.
- HORMISCIMUM** [Dematiaceae].
 ——— *Tiliae*. Karsten. 45422.
- HERMODENDRON**.
 ——— *Citri*. Briosi & Farneti. 43237.
- HUMARIA** [Pezizaceae].
 ——— *globoso-pulvinata*. Crossland. 43671.
 ——— *minutula*. Patouillard. 46909.
- HUMARIELLA** [Pezizaceae].
 ——— *pseudotrechiospora*. Schroeter. 47780.
- HYALINIA** [Bulgariaceae].
 ——— *crenato-marginata*. Höhnel. 45182.
 ——— *nostra*. Rehm. 47281.
- HYALODERMA** [Perisporaceae].
 ——— *Bakeriana*. Hennings. 45046.
- HYALOPSORA** [Uredinaceae].
 ——— *Asplenii-Wichuriae*. Dietel. 43836.
 ——— *Cheilanthis* n. comb. Arthur. 42698.
 ——— *laeviusculan* n. comb. Arthur. 42698.
- Hydnoporia** n. gen. [Polyporaceae].
 ——— Murrill. 46649.
 ——— *fuscescens* n. comb. Murrill. 46649.
- HYDNUM** [Hydnaceae].
 ——— *fenericense*. Hennings. 45047.
 ——— *solenioides*. Karsten. 45422.
- Hydrophilomyces** n. gen. [Laboulbeniaceae].
 ——— Thaxter. 48319.
 ——— *reflexus* n. comb. Thaxter. 48319.
 ——— *rhynchophorus* n. comb. Thaxter. 48319.
- HYGROPHORUS** [Agaricaceae].
 ——— *coloratus*. Peck. 46938.
 ——— *gomphidioides*. Hennings. 45047.
 ——— *isabellinus*. Hennings. 45047.
 ——— *pseuderiseus*. Hennings. 45047.
- HYMENOCHAETE** [Thelephoraceae].
 ——— *nigricans*. Patouillard. 46908.
- HYMENOSCYPHA** [Pezizaceae].
 ——— *perexigua*. Schroeter. 47780.
 ——— *subtilissima*. Schroeter. 47780.
- HYMENULA** [Tuberculariaceae].
 ——— *rhodella*. Jaap. 45311.
- HYPHOLOMA** [Agaricaceae].
 ——— *elatum*. Masee. 46338.
 ——— *longipes*. Karsten. 45422.
 ——— *minutellum*. Höhnel. 45182.

- HYPOCHNUS** [Thelephoraceae].
 ——— *flavo-aurantius*. Traverso. 47543.
 ——— *Theae*. Bernard. 42947.
- HYPOCRELLA** [Hypocreaceae].
 ——— *palmicola*. Hennings. 45047.
 ——— *Schizostachyi*. Hennings. 45043.
 ——— *Weberbaueri*. Hennings. 45041.
- HYPOMYCES** [Hypocreaceae].
 ——— *arachnoideus*. Schroeter. 47780.
 ——— *niveus*. Hennings. 45047.
 ——— *Trichoderma* var. *Schorssteinii* n. var. Bresadola. 43210.
- HYPOSPILA** [Sphaeriaceae].
 ——— *bararica*. Rehm. 47282.
- HYPOXYLON** [Sphaeriaceae].
 ——— *apocense*. Hennings. 45043.
 ——— *Berterii* f. *microstroma* n. f. Theissen. 48321.
 ——— *collabens*. Theissen. 48321.
 ——— *Dieckmannii*. Thiessen. 48321.
 ——— *glomerulatum*. Theissen. 48321.
 ——— *haematites* var. *macrospora* n. var. Theissen. 48321.
 ——— *Hibisci*. Hennings. 45043.
 ——— *Kellermani*. Rehm. 47282.
 ——— *nucigenum*. Hennings. 45043.
 ——— *Piptadeniae*. Hennings. 45045.
 ——— *pseudo-tubulina* var. *macrosporma* n. var. Theissen. 48321.
 ——— *pseudo-tubulina* f. *macrostroma* n. f. Theissen. 48321.
 ——— *rubiginéo-areolatum*. Rehm in litt. Theissen. 48321.
 ——— *rubiginéo-areolatum* var. *microspora* n. var. Theissen. 48321.
 ——— *St. Janianum*. Ferdinand- sen & Winge. 47227.
- HYSTERANGIUM** [Hymenogastraceae].
 ——— *Gardneri*. Fischer. 44279.
- Hysteridium** n. gen. [Leptostromaceae].
 ——— Karsten. 45422.
 ——— *Phragmitis*. Karsten. 45422.
- HYSTERIUM** [Mysteriaceae].
 ——— *Cyperit*. Engelhardt. 44086.
 ——— *Hoyae*. Hennings. 45043.
 ——— *samoëense*. Höhnel. 45182.
 ——— *Totarae*. Saccardo. 47551A.
 ——— *Velloziae*. Hennings. 45044.
- HYSTEROSTOMELLA** [Hemihysteriaceae].
 ——— *elacicola*. Maublanc. 46375.
- ILLOSPORIUM** [Tuberculariaceae].
 ——— *Diedickeanum*. Saccardo. 47551A.
 ——— *malifoliorum*. Sheldon. 47929.
- INOCYBE** [Agaricaceae].
 ——— *longipes*. Masee. 46338.
 ——— *minuta*. Karsten. 45422.
 ——— *pluteoides*. Höhnel. 45182.
- INONOTUS** [Polyporaceae].
 ——— *Clemensiae*. Murrill. 46650.
 ——— *dryadeus* n. comb. Murrill. 46649.
 ——— *fulvomelleus*. Murrill. 46649.
 ——— *juniperinus*. Murrill. 46649.
 ——— *pertenuis*. Murrill. 46649.
- IRPEX** [Sphaeriaceae].
 ——— *Galzini*. Bresadola. 43210.
- IRPICIPORUS** [Polyporaceae].
 ——— *cubensis* n. comb. Murrill. 46649.
 ——— *lucteus* n. comb. Murrill. 46649.
- ISARIA** [Stilbaceae].
 ——— *lecanicola*. Jaap. 45310, II.
- Isariella** n. gen. [Tuberculariaceae].
 ——— Hennings. 45045.
 ——— *Auerswaldiae*. Hennings. 45045.
- JULELLA** [Sphaeriaceae].
 ——— *Leopoldina*. Rehm. 47482.
 ——— *luzonensis*. Hennings. 45043.
- Keratophyton** n. gen. ? [Bacteriaceae ?].
 ——— Rosenhauch. 47467.
- Kleidiomyces** n. gen. [Laboulbeniaceae].
 ——— Thaxter. 48319.
 ——— *furcillatus* n. comb. Thaxter. 48319.
- LABOULBENIA** [Laboulbeniaceae].
 ——— *atlantica*. Thaxter. 48319.
 ——— *bicolor*. Thaxter. 48319.
 ——— *Lebiae*. Thaxter. 48319.
 ——— *Ozaenae*. Thaxter. 48319.
 ——— *proliferans interposita* n. var. Thaxter. 48319.

- LABOULBENIA [Laboulbeniaceae]
 ——— *Rougetii chinensis*. Thaxter. 48319.
 ——— *Rougetii* n. var. Thaxter. 48319.
 ——— *subpunctata*. Thaxter. 48319.
 ——— *texana oaxacana* n. var. Thaxter. 48319.
 ——— *texana retusa* n. var. Thaxter. 48319.
- LACHNEA [Pezizaceae].
 ——— *Cheichowskiana*. Rouppert. 47502.
 ——— *rufibrunnea*. Hennings. 45047.
 ——— *scutellata* var. *Apopismatis* n. var. Rehm. 47281.
- LACHNOCLADIUM [Clavariaceae].
 ——— *odoratum*. Atkinson. 42717.
- LACHNUM [Pezizaceae].
 ——— *coarctatum*. Karsten. 45422.
 ——— *contractum*. Karsten. 45422.
 ——— *juncisedum*. Schroeter. 47780.
 ——— *niveum* var. *Fairmani* n. var. Rehm. 47282.
- LACTARIA [Agaricaceae].
 ——— *agglutinata*. Burlingham. 43353.
 ——— *camphorata fragilis* n. subsp. Burlingham. 43353.
 ——— *crocea*. Burlingham. 43353.
 ——— *delicata*. Burlingham. 43353.
 ——— *lactiflua* n. comb. Burlingham. 43353.
 ——— *lanuginosa*. Burlingham. 43353.
 ——— *lividorubescens* n. comb. Burlingham. 43353.
 ——— *mucida*. Burlingham. 43353.
 ——— *Peckii*. Burlingham. 43353.
 ——— *piperata fragrans* n. f. Burlingham. 43353.
 ——— *plinthogala* n. comb. Burlingham. 43353.
 ——— *rusticana* n. comb. Burlingham. 43353.
 ——— *speciosa*. Burlingham. 43353.
- LACTARIUS [Agaricaceae].
 ——— *Hibbardae*. Peck. 46939.
 ——— *tricolor*. Masec. 46338.
- LASIODIPLODIA [Sphaeroidiaceae].
 ——— *Thomasiana*. Saccardo. 47551A.
- LEMBOSIA [Hysteriaceae].
 ——— *Dipterocarpi*. Hennings. 45043.
- LENTINUS [Agaricaceae].
 ——— *holophacus*. Patouillard. 46908.
- LENZITES [Agaricaceae].
 ——— *ambigua*. Karsten. 45422.
 ——— *betuliniformis*. Murrill. 46649.
 ——— *Clemensiae*. Murrill. 46650.
 ——— *cyclogramma*. Patouillard. 46908.
 ——— *Earlei*. Murrill. 46649.
 ——— *laricina*. Karsten. 45422.
 ——— *submurina*. Murrill. 46650.
- LEOTIA [Bulgariaceae].
 ——— *Batavica*. Bresadola. 43210.
- LEPIOTA [Agaricaceae].
 ——— *Demargyi*. Patouillard. 46908.
 ——— *mauritiana*. Hennings.
- LEPTONIA [Agaricaceae].
 ——— *abnormis*. Peck. 46939.
- LEPTOPEZIZA [Patehariaceae].
 ——— *mindanauensis*. Hennings. 45043.
- LEPTOPORUS [Polyporaceae].
 ——— *asperulus*. Patouillard. 46909.
- LEPTOSPHAERIA [Sphaeriaceae].
 ——— *Azalcae*. Hollós. 45200.
 ——— *caricina*. Schroeter. 47780.
 ——— *crustacea*. Schroeter. 47780.
 ——— *Matiuiae*. Hennings. 45046.
 ——— *Perichlymeni-tatarica*. Potemina. 47103.
 ——— *Thorae*. Jaap. 45310.
 ——— *Triglochinis*. Schroeter. 47780.
- LEPTOSTROMELLA [Leptostromaceae].
 ——— *Hirtellae*. Hennings. 45044.
- LEPTOTHRIX [Baeteriaceae].
 ——— *Meyeri*. Ellis. 44069.
- LEPTOTHYRELLA [Leptostromaceae].
 ——— *Chrysobalani*. Hennings. 45046.
 ——— *Oenocarpi*. Hennings. 45046.
- LEPTOTHYRIUM [Leptostromaceae].
 ——— *Astrocaryi*. Hennings. 45046.
 ——— *Bactridis*. Hennings. 45046.
 ——— *cantarirensis*. Hennings. 45045.

- Le-Ratia** n. gen. [Lycoperdaceae].
 Patouillard. 46907.
 ——— *similis*. Patouillard. 46907.
- LETENDRAEA** [Hypocreaceae].
 ——— *rhyrchostoma*. Höhncl. 45182.
- LEUCOPORUS**. [Polyporaceae].
 ——— *prostratus*. Patouillard. 46908.
- LEVIEUXIA** [Melanconiaceae].
 ——— *Equiseti*. Höhncl. 45200.
- LIPERTELLA** [Melanconiaceae].
 ——— *prunicola*. Atkinson. 42717.
- LIMACINIA** [Perisporiaceae].
 ——— *spinigera*. Höhncl. 45182.
- LIMACINULA** [Perisporiaceae].
 ——— *samoënsis*. Höhncl. 45182.
- LIZONIA** [Sphaeriaceae].
 ——— *stromatica*. Rehm. 47282.
- LIZONIELLA** [Sphaeriaceae].
 ——— *fructigena*. Sydow. 47360.
- LYCOPERDON** [Lycoperdaceae].
 ——— *Bubakii*. Bresadola. 43210.
 ——— *lignicolum*. Massee. 46338.
- MACROPHOMA** [Sphaerioidaceae].
 ——— *Abietis*. Mangin & Hariot. 46269.
- MACROSPORIUM** [Dematiaceae].
 ——— *Cirsii*. Lindau. 47190.
 ——— *Dictamni*. Lindau. 47190.
 ——— *Leguminis-Phaseoli*. Hennings. 45045.
 ——— *Sparganii*. Lindau. 47190.
- Maireella** n. gen. in litt. [Perisporiaceae].
 ——— *maculans* n. sp. in litt. Sydow. 46230.
- MARSONIA** [Melanconiaceae].
 ——— *Matteiana*. Saccardo. 47551A.
- MEGALONECTRIA** [Hypocreaceae].
 ——— *madagascariensis*. Hennings. 45047.
- MELAMPSORELLA** [Uredinaceae].
 ——— *clatina* n. comb. Arthur. 42698.
- MELAMPSORIDIUM** [Uredinaceae].
 ——— *Betulae* n. comb. Arthur. 42698.
- MELAMPSOROPSIS** [Uredinaceae].
 ——— *abietina* n. comb. Arthur. 42698.
 ——— *Piperiana*. Arthur. 42698.
- MELANCONIUM** (?) [Melanconiaceae].
 ——— *Strigulae*. Elenkin & Vornichin. 44060.
- MELANOMMA** [Sphaeriaceae].
 ——— *Caesalpiniae*. Hennings. 45046.
- Melanopcrella** n. gen. [Polyporaceae].
 ——— Murrill. 46649.
 ——— *carbonacea* n. comb. Murrill. 46649.
- Melanoporia** n. gen. [Polyporaceae].
 ——— Murrill. 46649.
 ——— *nigra* n. comb. Murrill. 46649.
- MELANOPSAMMA** [Sphaeriaceae].
 ——— *hypogyoides*. Höhncl. 45182.
- MELIOLA** [Perisporiaceae].
 ——— *longiseta*. Höhncl. 45182.
- MELOPHIA** [Sphaerioidaceae].
 ——— *Eugeniae*. Ferdinandsen & Winge. 47227.
- MENOIDEA** [Mucedinaceae].
 ——— *Abietis*. Mangin & Hariot. 46269.
- Merrilliopectis** n. gen. [Hysteriaceae].
 ——— Hennings. 45043.
 ——— *Culani*. Hennings. 45043.
- METASPHAERIA** [Sphaeriaceae].
 ——— *Lonicerae* f. *Berberidis* n. f. Rehm. 45310.
 ——— *Pseudacaciae*. Schroeter. 47780.
 ——— *rubicola*. Karsten. 45422.
 ——— *sepalorum*. Vleugel. 48619.
- MICROCOCCUS** [Coccaceae].
 ——— *cromoflavus*. Huss. 45286.
 ——— *cystiopus*. Müller-Thurgau. 46636.
- MICRODIPLODIA** [Sphaerioidaceae].
 ——— *Elacagni*. Potebnia. 47103.
 ——— *Thalictri*. Saccardo. 47551A.
- MICROGLOSSUM** [Helvellaceae].
 ——— *fumosum*. Durand. 43992.
 ——— *longisporum*. Durand. 43992.
- MICROPELTIS** [Microthyriaceae].
 ——— *albo-osticlatata*. Hennings. 45044.
 ——— *Hirtellae*. Hennings. 45044.
 ——— *Rochingeri*. Höhncl. 45182.

- MICROPORELLUS** [Polyporaceae].
 ——— *Porphyritys* n. comb. Mur-
 rill. 46649.
 ——— *unguicularis* n. comb. Mur-
 rill. 46649.
- MICROSPHAERA** [Perisporiaceae].
 ——— *Alni* var. *pseudo-Lonicrae*
 n. var. Salmon. 47571.
 ——— *Alni* var. *Yamadai* n. var.
 Salmon. 47571.
- MICROSPORIUM** [Mucedinaceae].
 ——— *villosum*. Minne. 46481.
- MICROTHYRIUM** [Microthyriaceae].
 ——— *Alsodiar*. Hennings. 45046.
 ——— *applanatum*. Rehm. 47281.
 ——— *disjunctum*. Rehm. 47281.
 ——— *Lawraceae*. Hennings. 45046.
- MITRULA** [Helvellaceae].
 ——— *irregularis*. Durand. 43992.
- MOLLISIA** [Pezizaceae].
 ——— *allantoidea*. Sydow. 48267.
 ——— *euparaphysata*. Schroeter.
 47780.
 ——— *lignicola* var. *viticola* n. var.
 Hennings. 45039.
 ——— *sudetica*. Schroeter. 47780.
- Mollisiopsis** n. gen. [Ascomycetes].
 Rehm. 47282.
 ——— *subcinerca*. Rehm. 47282.
- MONOGRAPHUS** [Hypocreaceae].
 ——— *macrosporus*. Schroeter.
 47780.
- MORTIERELLA** [Mucoraceae].
 ——— *canina*. Dauphin. 43734.
 ——— *Raphani*. Dauphin. 43734.
- MYCENA** [Agaricaceae].
 ——— *capillaris*. Karsten. 45422.
 ——— *cuspidata*. Masee. 46338.
- MYCOGONE** [Mucedinaceae].
 ——— *Ulmariae*. Potebnia. 47103.
- MYCOSPHAERELLA** [Sphaeriaceae].
 ——— *Aretiae*. Höhnel. 45182.
 ——— *carinthiaca*. Jaap. 45310.
 ——— *Columbi*. Rehm. 47281.
 ——— *Euphorbiae* Niessl in litt.
 Schroeter. 47780.
 ——— *Magnusiana*. Jaap. 45310.
 ——— *persica*. Sydow. 48268.
 ——— *pheidasca*. Schroeter. 47780.
 ——— *Typhae*. Schroeter. 47780.
- MYCOPROX** [Microthyriaceae].
 ——— *Stigmatostalyxis*. Hennings.
 45045.
- MYRIANGIUM** [Myriangiaceae].
 ——— *Cinchonae*. Rehm. 47284.
 ——— *Citri*. Hennings. 45045.
- MYRIOTHECIUM** [Tuberculariaceae].
 ——— *adrena*. Saccardo. 47551A.
- MYXOCOCCUS** [Coccaceae].
 ——— *javanensis*. Krüff. 45653.
- MYXOSPORELLA** [Melanconiaceae].
 ——— *Populi*. Jaap. 45312.
- MYXOSPORIUM** [Melanconiaceae].
 ——— *depressum*. Saccardo.
 47551A.
 ——— *longisporum*. Edgerton.
 44017.
 ——— *malicorticis* n. comb. Poteb-
 nia. 47103.
 ——— *micans*. Peck. 46938.
 ——— *rhodium*. Hollós. 45200.
- NAEMAGYCLUS** [Dothideaceae].
 ——— *penegalensis* Rehm in litt.
 Jaap. 45311.
 ——— *Styracis*. Hennings. 45045.
- NAEMOSPORA** [Melanconiaceae].
 ——— *Castancae*. Bresadola.
 43210.
- NAUCORIA** [Agaricaceae].
 ——— *clata*. Karsten. 45422.
- Necium** n. gen. [Uredinaceae]. Arthur.
 42698.
 ——— *Farlowii*. Arthur. 42698.
- NECTRIA** [Hypocreaceae].
 ——— *Bakeri*. Rehm. 47282.
 ——— *Cainitonis*. Hennings.
 45046.
 ——— *calonectricola*. Hennings.
 45046.
 ——— *Citri*. Hennings. 45046.
 ——— *grammicospora*. Ferdinand-
 sen & Winge. 47227.
 ——— *Huberiana*. Hennings.
 45046.
 ——— *modesta*. Höhnel. 45182.
 ——— *sakenensis*. Hennings. 45047.
 ——— *setosa*. Ferdinandsen &
 Winge. 47227.
 ——— *Theobromae*. Masee. 46338.
- NEMATOLOMA** [Niberaceae].
 ——— *cacruhsensis*. Patouillard.
 46098.
- NEOHENNINGSIA** [Mucedinaceae].
 ——— *brasiliensis*. Hennings.
 45046, 47281.

- Neopatella** n. gen. [Sphaerioidaceae].
Saccardo. 47551A.
——— *Straussiana*. Saccardo.
47551A.
- NEOTTIELLA** [Pezizaceae].
——— *sericeo-villosa* prov. sp.
Rehm. 45444.
- NEPHROCOCCUS** [Coccaceae].
——— *thermalis*. Andres. 42633.
- NIPTERA** [Pezizaceae].
——— *Gaduae*. Hennings. 45044.
——— *Mülleri-Argoviani*. Rehm.
47282.
- NODIFOLIUM** [Bacteriaceae ?].
——— *ferrugineum*. Ellis. 44069.
- NOLANEA** [Agaricaceae].
——— *suaveolens*. Peck. 46938.
- NUMMULARIA** [Sphaeriaceae].
——— *asarcedes*. Theissen. 48321.
——— *Bulliardii* var. *stenosperma* n.
var. Theissen. 48321.
——— *cincta*. Ferdinandsen &
Winge. 47227.
——— *Clypeus* var. *macrospora* n.
var. Theissen. 48321.
——— *commixta* var. *applanata* n.
var. Theissen. 48321.
——— *commixta* f. *minor* Rehm in
litt. n. f. Theissen.
48321.
——— *divergens*. Theissen. 48321.
——— *dura*. Ferdinandsen &
Winge. 47227.
——— *Fuckelia*. Theissen. 48321.
——— *maculata*. Theissen. 48321.
——— *punctato-brunnea*. Theissen.
48321.
——— *punctato-brunnea* var. *variabilis*
n. var. Theissen. 48321.
——— *sinuosa*. Theissen. 48321.
——— *viridis*. Theissen. 48321.
- OMBROPHILA** [Bulgariaceae].
——— *Lamscliana*. Hennings.
45039.
- OOSPORA** [Mucedinaceae].
——— *Dothidrae*. Hennings. 45045.
——— *lingualis*. Guéguen. 44747.
- OPHIORBOLUS** [Sphaeriaceae].
——— *cantarciensis*. Hennings.
45045.
——— *hypophyllus*. Rehm. 47282.
——— *Livistonae*. Hennings.
45043.
——— *Nipae*. Hennings. 45043.
——— *paraënsis*. Hennings. 45046.
- OPHIOCHAETA** [Pleosporaceae].
——— *lignicola*. Hennings. 45046.
- ORBILIA** [Bulgariaceae].
——— *botulispora*. Höhnel. 45182.
——— *breviasca*. Hennings. 45039.
——— *pannorum*. Schroeter. 47780.
- OVULARIA** [Mucedinaceae].
——— *Citri*. Briosi & Farneti.
43237.
——— *minutissima*. Sydow. 48266.
- Paecilomyces** n. gen. [Mucedinaceae].
Bainier. 42751.
——— *Varioti*. Bainier. 42751.
- PARMULARIA** [Microthyriaceae].
——— *dimorphospora*. Maire.
46230.
——— *Hymenolepidis*. Hennings.
45043.
- PATELLINA** [Tuberculariaceae].
——— *Citri*. Hennings. 45046.
- PENICILLIUM** [Mucedinaceae].
——— *albicans*. Bainier. 42749.
——— *aspergilliforme*. Bainier.
42749.
——— *asperulum*. Bainier. 42749.
——— *Camemberti* n. nom. Thom.
48334.
——— *caseicolum*. Bainier. 42753.
——— *elongatum*. Bainier. 42749.
——— *erectum*. Bainier. 42749.
——— *exiguum*. Bainier. 42753.
——— *patulum*. Bainier. 42749.
——— *Parilli*. Bainier. 42753.
——— *puberulum*. Bainier. 42749.
——— *Roqueforti* n. nom. Thom.
48334.
——— *Urticae*. Bainier. 42749.
——— *vesiculosum*. Bainier. 42749.
——— *virescens*. Bainier. 42749.
- PENIOPHORA** [Thelephoraceae].
——— *Cuesalpiniae*. Hennings.
45046.
——— *mimica*. Karsten. 45422.
——— *subavellana*. Hennings.
45047.
- PENZIGIA** [Sphaeriaceae].
——— *Arutzenii*. Theissen. 48321.
——— *seriata*. Theissen. 48321.
——— *sessilis*. Theissen. 48321.
- PERISPORIUM** [Perisporiaceae].
——— *Lantanae*. Hennings. 45045.
- PERONEUTYPELLA** [Sphaeriaceae].
——— *corynostomoides*. Rehm.
47281.

- PESTALOZZIA [Melaneoniaceae].
 ——— *Cullophylli*. Hennings. 45045.
 ——— *Coptospermae*. Hennings. 45047.
 ——— *Cydoniae*. Evans and Dowge. Kew Bull., London. 1903, (428).
 ——— *elasticola*. Hennings. 45045.
 ——— *Eransii*. Hennings. 45042.
 ——— *Sapotae*. Hennings. 45045.
- PESTALOZZIELLA [Melaneoniaceae].
 ——— *ambigua*. Höhnel. 45182.
- PEZIZA [Pezizaceae].
 ——— *scissa*. Karsten. 45422.
- PEZIZELLA [Pezizaceae].
 ——— *lanccolato - paraphysata*. Rehm. 47282.
- PHACIDIUM [Phaeidiaceae].
 ——— *Parivarii*. Hennings. 45045.
- PHAEANGIUM [Tuberaceae].
 ——— *Vogelii*. Hennings. 45039.
- PHELLINUS [Polyporaceae].
 ——— *stabulorum*. Patouillard. 46908.
- PHIALEA [Pezizaceae].
 ——— *epitrya*. Höhnel. 45182.
- PHLEOSPORA [Sphaerioidaceae].
 ——— *torcalis*. Lind & Vleugel. 48619.
 ——— *Caraganae-Lathyri* n. var. Potebnia. 47103.
 ——— *Orobi*. Potebnia. 47103.
- PHOLIOTA [Agaricaceae].
 ——— *duroides*. Peck. 46938.
 ——— *paulensis*. Hennings. 45045.
- PHOMA [Sphaerioidaceae].
 ——— *ambiens*. Sydow. 48268.
 ——— *Anthurii*. Hennings. 45046.
 ——— *Berteroae*. Hollós. 45200.
 ——— *Bonanscana*. Saccardo. 47551A.
 ——— *Comari*. Jaap. 45312.
 ——— *complanatula*. Karsten. 45422.
 ——— *deflectens*. Karsten. 45422.
 ——— *frigida*. Saccardo. 47551A.
 ——— *gregaria* subsp. *Thlaspeos* n. subsp. Karsten. 45422.
 ——— *Heckeria*. Hennings. 45046.
 ——— *Heleocharidis*. Karsten. 45422.
 ——— *Lampsanae*. Karsten. 45422.
 ——— *ligustrina*. Saccardo. 47551A.
 ——— *Melampyri*. Karsten. 45422.
- PHOMA [Sphaerioidaceae].
 ——— *Murrayae*. Hennings. 45046.
 ——— *Nicotianae*. Maublanc. 46375.
 ——— *Psidi*. Hennings. 45045.
 ——— *Pulsatillae*. Karsten. 45422.
 ——— *paucicoidea*. Karsten. 45422.
 ——— *Ranunculi*. Karsten. 45422.
 ——— *rosco-nigra*. Nadson & Sulima-Samojlo. 46677.
 ——— *rostellata*. Karsten. 45422.
 ——— *scrophularina*. Karsten. 45422.
 ——— *Suaedae*. Jaap. 45312.
 ——— *Terminaliae*. Hennings. 45045.
 ——— *Xanthii*. Hollós. 45200.
- PHRAGMIDIUM [Uredinaceae].
 ——— *nambuanum*. Dietel. 43836.
 ——— *Rosae-acicularis*. Liro. 45948.
 ——— *Rubi* var. *candicans* n. var. Vleugel. 48618.
 ——— *saxatile*. Vleugel. 48618.
- PHRAGMOTRICHUM [Melanconiaeeae].
 ——— *Flageoletianum*. Saccardo. 47551A.
- PHYLLACHORA [Dothideaceae].
 ——— *Aberiae*. Hennings. 45042.
 ——— *Ardisiae*. Hennings. 45043.
 ——— *Bakeriana*. Hennings. 45046.
 ——— *Canarii*. Hennings. 45043.
 ——— *Cannabis*. Hennings. 45045.
 ——— *conspicua*. Ferdinandsen & Winge. 47227.
 ——— *curvulispora*. Hennings. 45045.
 ——— *Dawei*. Masee. 46338.
 ——— *dendroidea*. Hennings. 47283.
 ——— *mexicana*. Turconi. 48498.
 ——— *Erythroxyl*. Rehm. 47282.
 ——— *Fici-Minahassae*. Hennings. 45043.
 ——— *Gocportiae*. Theissen. 48322.
 ——— *Guazumae*. Hennings. 45045.
 ——— *Inyae*. Hennings. 45045.
 ——— *Jacquiniae*. Rehm. 45444.
 ——— *luzonensis*. Hennings. 45043.
 ——— *Macarangae*. Hennings. 45043.
 ——— *paspalicola*. Hennings. 45046, 47283.

PHYLLACHORA [Dothideaceae].

- *Petitmenginii*, Maire. 46230.
 — *Pongamiae*, Hennings.
 45043.
 — *Randia* subsp. *aculeata* n.
 subsp. Ferdinandson &
 Winge. 47227.
 — *Rhopalac*, Hennings. 45045.

PHYLLOSTICTA [Sphaerioidaceae].

- *Abutilonis*, Hennings.
 45045.
 — *Acoridii*, Hennings. 45043.
 — *albomaculans*, Kabát &
 Bubák. 43320.
 — *Bromi*, Potěbná. 47103.
 — *capitalensis*, Hennings.
 45045.
 — *Colocasiae*, Höhnel. 45182.
 — *colocasiaccola*, Höhnel.
 45182.
 — *Crini*, Saccardo. 47551A.
 — *Dracaenac*, Hennings.
 45046.
 — *Galeobdoli*, Sydow. 48267.
 — *Garrettii*, Sydow. 48267.
 — *Ischnosiphonis*, Hennings.
 45046.
 — *iscrana*, Kabát & Bubák.
 43320.
 — *Lucumac*, Hennings.
 45046.
 — *Malkoffii*, Bubák. 43318.
 — *Odinac*, Hennings &
 Evans. 45042.
 — *paraisis*, Hennings. 45046.
 — *Paratropiae*, Saccardo.
 47551A.
 — *paulensis*, Hennings. 45045.
 — *Psychotriac*, Hennings.
 45045.
 — *Rutaceac* ? Hennings.
 45045.
 — *Trigoniac*, Hennings. 45045.
 — *Wandac*, Namystoroski.
 46688.

PHYSALOSPORA [Sphaeriaceae].

- *Astrocaryi*, Hennings.
 45046.
 — *atroinquinans*, Rehm. 47282.
 — *Diapensiae*, Rehm. 47282.
 — *Fagraeac*, Höhnel. 45182.
 — *Hoyac*, Höhnel. 45182.
 — *Kellermanii*, Rehm. 45444.
 — *Machaerii*, Hennings.
 45045.
 — *pelladensis*, Hennings.
 45045.
 — *Phascoli-guatemalense* n. var.
 Rehm. 45444.

PHYSALOSPORA [Sphaeriaceae].

- *Phormii*, Schroeter. 47780.
 — *populina*, Maublanc. 46375.
 — *Ramosii*, Hennings. 45043.
 — *solanicola*, Hennings. 45045.
 — *Tibouchinae*, Hennings.
 45045.

PHYSARUM [Physaraceae].

- *virescens* var. *alpinum* n.
 var. A. & G. Lister. 45949.

PHYSISPORUS [Polyporaceae].

- *fragillimus*, Karsten. 45421.

PHYSOPELLA [Uredinaceae].

- *Aeschymomenis* n. comb.
 Arthur. 42698.
 — *Artocarpi* n. comb. Arthur.
 42698.
 — *ficina* n. comb. Arthur.
 42698.

PILEOLARIA [Uredinaceae].

- *extensa*, Arthur. 42699.
 — *mexicana*, Arthur. 42699.
 — *patzcuarensis* n. comb.
 Arthur. 42699.
 — *Toxicodendri* n. comb.
 Arthur. 42699.

PIROTTAEA [Pezizaceae].

- *Pini*, Höhnel. 45182.

PISTILLARIA [Clavariaceae].

- *Batesii*, Peck. 46939.

PLACOSPHERIA [Sphaerioidaceae].

- *Merrilli*, Hennings. 45043.
 — *pustuliformis*, Maire.
 46230.
 — *Tiglii*, Hennings. 45043.

Platycarpium n. gen. [Leptostromaceae].

- *fructigenum*, Karsten.
 45422.

PLECTANIA [Pezizaceae].

- *gelatinosa*, Patouillard.
 46908.

Pleiopatella n. gen. [Ascomycetes].

- *Rehm*. 47282.
 — *Harperi*, Rehm. 47282.

PLEOSPHERIA [Sphaeriaceae].

- *malacoderma*, Höhnel.
 45182.
 — *sylvicola*, Höhnel. 45182.

PLEOSPORA [Sphaeriaceae].

- *persica*, Sydow. 48264.

- PLEUROTUS** [Agaricaceae].
 ——— *elongatipes*. Peck. 46939.
 ——— *Pattemansii*. Hennings.
 45045.
 ——— *subsepticus*. Hennings.
 45047.
- PLOWRIGHTIA** [Dothideaceae].
 ——— *Parryi*. Rehm in litt.
 47282.
- PLUTEUS** [Agaricaceae].
 ——— *kajanensis*. Karsten.
 45422.
- POCOSPHERIA** [Sphaeriaceae].
 ——— *balkanica*. Höhnel. 45182.
- POLYPORUS** [Polyporaceae].
 ——— *marasmioides* n. comb. Murrill. 46649.
 ——— *scabellus* n. comb. Murrill.
 46649.
 ——— *sublegans*. Murrill. 46649.
 ——— *violaceo-maculatus*. Patouillard. 46908.
 ——— *Wrightii*. Murrill. 46649.
- POLYSPORIUM** [Pyrenomycetaceae].
 ——— *Bornmülleri*. Sydow.
 48268.
- POLYSTICTUS** [Polyporaceae].
 ——— *Turbo*. Hennings. 45047.
- PORIA** [Polyporaceae].
 ——— *cinero-umbrina*. Hennings.
 45047.
 ——— *mucida* var. *irpicoides* n.
 var. Jaap. 45311.
 ——— *pseudosinusa*. Hennings.
 45047.
 ——— *Vochtzkowii*. Hennings.
 45047.
- PORODISCOLUS** [Polyporaceae].
 ——— *pendulus* n. comb. Murrill.
 46649.
- PROSPIDIUM** [Uredinaceae].
 ——— *bahamense*. Arthur. 42702.
- Protodontia** n. gen. [Tremellaceae].
 Höhnel. 45182.
 ——— *uda*. Höhnel. 45182.
- PROTOMYCOPSIS** [Hemiasciniaceae].
 ——— *crepidis*. Jaap. 45310.
- Pseudhydnotrya** n. gen. [Tuberaceae].
 Fischer. 44279.
 ——— *Harknessi*. Fischer. 44279.
- Pseudobalsamia** n. gen. [Tuberaceae].
 Fischer. 44279.
 ——— *Setchelli*. Fischer. 44279.
- PSEUDOCENANGIUM** [Exeipulaceae].
 ——— *septatum*. Jaap. 45310.
- PSEUDODIPLODIA** [Sphaerioidaceae].
 ——— *Xylariae*. Ferdinandsen &
 Winge. 47227.
- PSEUDOFUMAGO** [Dematiaceae].
 ——— *Citri*. Briosi & Farneti.
 43237.
- PSEUDOGRAPHIS** [Hysteriaceae].
 ——— *intermedia*. Rehm. 47282.
- PSEUDOHELOTIUM** [Pezizaceae].
 ——— *ammoides*. Saccardo. 47551A.
- PSEUDOMONAS** [Bacteriaceae].
 ——— *Carotae*. Weigmann. 48763.
 ——— *Zingiberi*. Uyeda. 48543.
- PSEUDOSACCHAROMYCES** [Saccharomycetaceae].
 ——— *Citri*. Briosi & Farneti.
 43237.
- Pseudosphaeria** n. gen. [Pseudosphaeriaceae]. Höhnel. 45182.
 ——— *Callista* n. nom. Höhnel.
 45182.
- Pseudosphaeriaceae** n. fam. Höhnel.
 45182.
- PSILOCYBE** [Agaricaceae].
 ——— *conissans* n. comb. Peck.
 46938.
- PUCGINIA** [Uredinaceae].
 ——— *Amphistelmae*. Hennings.
 45044.
 ——— *Anemopaegmatis*. Hennings.
 45045.
 ——— *Bäumleriana*. Bubák. 43318.
 ——— *Carduorum* f. sp. Probst.
 47150.
 ——— *Centaureae* n. f. sp. *Nervosae*.
 Hasler. 44924.
 ——— *Centaureae* n. f. sp. *Nigrae*.
 Hasler. 44924.
 ——— *Centaureae* f. sp. *Scabiosae*.
 Hasler. 44924.
 ——— *Centaureae* n. f. sp. *Transalpinae*.
 Hasler. 44924.
 ——— *chacrophyllina*. Sydow.
 48264.
 ——— *Chaetochloae*. Arthur. 42702.
 ——— *cinerea*. Arthur. 42702.
 ——— *concolor*. Sydow. 48267.
 ——— *Crepidis-blattarioidis*. Hasler.
 44924.
 ——— *Crepidis-grandiflorae*. Hasler.
 44924.
 ——— *Crucheti*. Hasler. 44924.
 ——— *distinguenda*. Sydow. 48267.

- Puccinia** [Uredinaceae].
 ——— *Evansii*. Hennings. 45042.
 ——— *Gesneriacarum*. Dietel. 43835.
 ——— *hymenochaetoides*. Hennings. 45041.
 ——— *Kusanoi* var. *Azuma* n. var. Kusano. 45701.
 ——— *Lactucae-debilis*. Dietel. 43836.
 ——— *lagoensis*. Hennings. 45044.
 ——— *Leontodontis* n. f. sp. *autumnalis*. Probst. 47150.
 ——— *Leontodontis* n. f. sp. *hispidi*. Probst. 47150.
 ——— *Leontodontis* f. sp. *pyrenaeici*. Probst. 47150.
 ——— *Merrillii*. Hennings. 45043.
 ——— *minutissima*. Arthur. 42702.
 ——— *oldenlandiicola*. Hennings. 54044.
 ——— *punicicola*. Arthur. 42702.
 ——— *paraënsis*. Dietel. 43835.
 ——— *perminuta*. Arthur. 42702.
 ——— *Phrymae* n. nom. Arthur. 42701.
 ——— *Phyllostachydis*. Kusano. 45701.
 ——— *Pilgriana*. Hennings. 45041.
 ——— *praegracilis*. Arthur. 42702.
 ——— *quadriporula*. Arthur. 42702.
 ——— *Raukiacrii*. Ferdinandsen & Winge. 47227.
 ——— *Sasae*. Kusano. 45701.
 ——— *universalis* n. nom. Arthur. 42701.
 ——— *varians*. Dietel. 43836.
 ——— *Wchrbaucri*. 45041.
- Pucciniastrum** [Uredinaceae].
 ——— *arcticum americanum* n. var. Farlow. 44189.
 ——— *Goodyerae* n. comb. Arthur. 42698.
- Puttemansiella** n. gen. [Sphaeriaceae].
 ——— Hennings. 45045.
 ——— *Desmodii*. Hennings. 45045.
- Pyrenopeziza** [Peziaceae].
 ——— *Homogyues*. Schroeter. 47780.
- Pyrenophora** [Sphaeriaceae].
 ——— *pachyasca*. Sydow. 48268.
- Pyronema** [Peziaceae].
 ——— *lactissimum*. Schroeter. 47780.
- Pyropolyporus** [Polyporaceae].
 ——— *Baccharidis* n. comb. Murrill. 46649.
 ——— *Bakeri*. Murrill. 46649.
 ——— *calceitratu* n. comb. Murrill. 46649.
 ——— *Cedrelae*. Murrill. 46649.
 ——— *dependens*. Murrill. 46649.
 ——— *extensus* n. comb. Murrill. 46649.
 ——— *grenadensis*. Murrill. 46649.
 ——— *inflexibilis* n. comb. Murrill. 46649.
 ——— *pseudosener*. Murrill. 46649.
 ——— *Robinsoniae*. Murrill. 46649.
 ——— *roseocinereus*. Murrill. 46649.
 ——— *sarcitus* n. comb. Murrill. 46649.
 ——— *subcatensus*. Murrill. 46650.
 ——— *sublineus*. Murrill. 46649.
 ——— *subpectinatus*. Murrill. 46649.
 ——— *tenuissimus*. Murrill. 46650.
 ——— *texanus*. Murrill. 46649.
 ——— *tricolor*. Murrill. 46650.
- Ramularia** [Mucedinaceae].
 ——— *Asteris-Tripolii*. Jaap. 45311.
 ——— *Pimpinellae*. Jaap. 45310.
 ——— *Scorzonerae*. Jaap. 45310.
 ——— *Senecionis* var. *carniolica* n. var. Jaap. 45310.
- Ravenelia** [Uredinaceae].
 ——— *bahiensis*. Hennings. 45044.
 ——— *Bakeriana*. Dietel. 43835.
 ——— *caulicola*. Arthur. 42699.
 ——— *igualica*. Arthur. 42699.
 ——— *Ingae* n. comb. Arthur. 42699.
 ——— *irregularis*. Arthur. 42699.
 ——— *microspora*. Dietel. 43835.
 ——— *mimosicola*. Arthur. 42699.
- Readeriella** n. gen. [Sphaerioidaceae].
 ——— Sydow. 48267.
 ——— *mirabilis*. Sydow. 48267.
- Rhabdospora** [Sphaerioidaceae].
 ——— *Agopodii*. Karsten. 45422.
 ——— *Cerinthos*. Hollós. 45200.
 ——— *Cirsii* var. *Gnaphalii* n. var. Karsten. 45422.
 ——— *Fragariae*. Atkinson. 42717.
 ——— *Globulariae*. Maire. 46231.
 ——— *Orobanches*. Hollós. 45200.
 ——— *punctiformis*. Karsten. 45422.
 ——— *solanicola*. Hennings. 45046.
 ——— *Taraxaci-officinalis*. Atkinson. 42717.

- RHIZOSPHAERA** [Sphaerioidaceae].
 ——— *Abietis*. Mangin & Hariot. 46269.
- RHOPOGRAPHUS** [Dothideaceae].
 ——— *Taquarae*. Rehm. 47282.
- RHYNCHODIPLODIA** [Sphaerioidaceae].
 ——— *Citri*. Briosi & Farneti. 43237.
- Rhynchophoromyces** n. gen. [Laboulbeniaceae]. Thaxter. 48319.
 ——— *denticulatus* n. comb. Thaxter. 48319.
 ——— *elephantinus* n. comb. Thaxter. 48319.
- RHYNCHOSPHAERIA** [Sphaeriaceae].
 ——— *chactosporioides*. Rehm. 47282.
- RHYTISMA** [Phacidiaaceae].
 ——— *autumnale*. Schroeter. 47780.
 ——— (?) *Lagerstroemiae*. Hennings. 45043.
 ——— *Ulmif.* Engelhardt. 44086.
 ——— *Viturni*. Hennings. 45043.
- RIGIDOPORUS** [Polyporaceae].
 ——— *contrarius* n. comb. Murrill. 46649.
 ——— *evolutus* n. comb. Murrill. 46649.
 ——— *Liebmanni*. Murrill. 46649.
 ——— *microstomus* n. comb. Murrill. 46649.
 ——— *substercinus*. Murrill. 46649.
- ROSELLINIA** [Sphaeriaceae].
 ——— *Bambusae*. Hennings. 45043.
 ——— *Bresadola*. Theissen. 48321.
 ——— *chaetomioides*. Schroeter. 47780.
 ——— *Coccos*. Hennings. 45043.
 ——— *Desmazierii* var. *acutispora* n. var. Theissen. 48321.
 ——— *emergens* var. *bambusicola* n. var. Theissen. 48321.
 ——— *emergens* var. *minor* n. var. Theissen. 48321.
 ——— *hyalospora*. Theissen. 48321.
 ——— *metachroa*. Ferdinandsen & Winge. 47227.
 ——— *nectrioides*. Rehm. 47282.
 ——— *perusensis*. Hennings. 45045.
 ——— *St. Cruciana*. Ferdinandsen & Winge. 47227.
 ——— *Sarothamni*. Schroeter. 47780.
- ROSELLINIA** [Sphaeriaceae].
 ——— *similis*. Saccardo. 47551A.
 ——— *tricolor*. Theissen. 48321.
 ——— *Victoriae*. Sydow. 48267.
- ROUMEGUERIA** [Dothideaceae].
 ——— *Ichnanthi*. Hennings. 45043.
- RUSSULA** [Agaricaceae].
 ——— *psudopectinata*. Hennings. 45047.
- RYNCHOSTOMA** [Sphaeriaceae].
 ——— *minutellum*. Höhncl. 45182.
- SACCHAROMYCES** [Saccharomycetaceae].
 ——— *carlsbergensis*. Hansen. 44878.
 ——— *Fresenii*. Schroeter. 47780.
 ——— *javanicus* No. 1-7. Kruyff. 45654.
 ——— *monacensis*. Hansen. 44878.
 ——— *muciparis*. Beyerinek. 42883.
- SARCINA** [Coccaceae].
 ——— *agilis*. Saito. 47555.
- SCIRRHIA** [Dothideaceae].
 ——— *luzonensis*. Hennings. 45043.
- SCLEROTINIA** [Pezizaceae].
 ——— *Amelanchieris*. Reade. 47252.
 ——— *Corni*. Reade. 47252.
 ——— *nervissequa*. Schroeter. 47780.
 ——— *Polycodii*. Reade. 47252.
 ——— *Tiliae*. Reade. 47252.
 ——— *Vaccinii-corymbosi*. Reade. 47252.
 ——— *wisconsinensis*. Rehm. 47282.
- SCOLECOTRICHUM** [Dematiaceae].
 ——— *Anacardii*. Hennings. 45046.
 ——— *Cardui* n. f. Schroeter. 47780.
 ——— *Dallergiae*. Hennings. 45045.
- Scopulariopsis** n. gen. [Mucedinaceae].
 ——— *Bainier*. 42754.
 ——— *communis*. Bainier. 42758.
 ——— *repens*. Bainier. 42758.
 ——— *rubellus*. Bainier. 42754.
 ——— *rufulus*. Bainier. 42754.
- SCORIAS** [Perisporiaceae].
 ——— *paulensis*. Hennings. 45045.
- SCUTULA** [Pezizaceae].
 ——— *xylobia*. Schroeter. 47780.

- SEBACINA [Thelephoraceae].
 ——— *Galzinii*. Bresadola. 43210.
- SEPTOCYLINDRIUM [Mucedinaceae].
 ——— *bellocense*. Massce & Saccardo. 47543.
- SEPTORIA [Sphaerioidaceae].
 ——— *Bornmülleri*. Sydow. 48264.
 ——— *bulyarica*. Bubák & Malkoff. 43318.
 ——— *Chrysanthemi - rotundifolii*. Namystowski. 46688.
 ——— *Cirrosae*. Saccardo. 47543.
 ——— *citrullicola*. Potebnia. 47103.
 ——— *csarnohorica*. Namystowski. 46688.
 ——— *cumulata*. Sydow. 48268.
 ——— *dryophila*. Saccardo. 47551A.
 ——— *charuca*. Höhnel. 45182.
 ——— *Hyoscyami*. Hollós. 45200.
 ——— *Linosyris*. Hollós. 45200.
 ——— *oruthogallica*. Hollós. 45200.
 ——— *souchicola*. Hollós. 45200.
 ——— *syriaca*. Kabát & Bubák. 43320.
- Smeringomyces** n. gen. [Laboulbeniaceae].
 ——— *Thaxteri*. Thaxter. 48319.
 ——— *anomulus* n. comb. Thaxter. 48319.
- SOLENIA [Thelephoraceae].
 ——— *pallido-cinereus*. Hennings. 45047.
- SORDARIA [Sphaeriaceae].
 ——— *Luppe*. Potebnia. 47103.
- SOROSPORIUM [Ustilaginaceae].
 ——— *confusum*. Jackson. 45316.
 ——— *Tembuti*. Hennings. 45042.
- SPHAERELLA [Sphaeriaceae].
 ——— *Bupleuri*. Rota-Rossi. 47493.
 ——— *Galtoniae*. Hollós. 45200.
 ——— *rhoina*. Saccardo. 47551A.
 ——— *Serratulae*. Hollós. 45200.
 ——— *Tabaci*. Maublanc. 46375.
 ——— *Vogelii*. Sydow. 48266.
- SPHAERIA [Sphaeriaceae].
 ——— *Bucci*. Engelhardt. 44086.
- SPHAERITES† [Sphaeriaceae].
 ——— *cartonarius*. Schuster. 47817.
- SPHAERODERMA [Hypocercaceae].
 ——— *epimyces*. Höhnel. 45182.
 ——— *hypomyces*. Höhnel. 45182.
- SPHAEROGRAPHIUM [Sphaerioidaceae].
 ——— *petiolicolum*. Karsten. 45422.
- SPHAERONEMA [Sphaerioidaceae].
 ——— *Orobanches*. Hollós. 45200.
 ——— *Violae*. Hollós. 45200.
- SPHAEROPSIS [Sphaerioidaceae].
 ——— *Pandani*. Hennings. 45043.
 ——— *Puttemansii*. Hennings. 45045.
- SPHAEROSOMA [Pezizaceae].
 ——— *Janczewskianum*. Rouppert. 47502.
- SPHAEROSTILBE [Hypocercaceae].
 ——— *Cordiae*. Rehm. 47283.
 ——— *Henningsii* n. nom. Ferdinandsen & Winge. 47227.
 ——— *intermedia*. Ferdinandsen & Winge. 47227.
- SPHAEROTHECA [Perisporiaceae].
 ——— *Mors-urae* var. *japonica* n. var. Salmon. 47571.
- SPHAERULINA [Sphaeriaceae].
 ——— *plantagina*. Rehm. 47283.
 ——— *Potebniae*. Saccardo. 47103.
 ——— *Saccardiana*. Potebnia. 47103.
- SPHALEROMYCES [Laboulbeniaceae].
 ——— *Latoniae* n. nom. Thaxter. 48319.
- SPIRILLUM [Spirillaceae].
 ——— *monospora*. Dobell. 43856.
- SPIROCHAETA [Spirillaceae].
 ——— *bufonis*. Dobell. 43856.
- SPIROPHYLLUM [Chlamydobacteriaceae].
 ——— *tenue*. Ellis. 44069.
- SPIROSOMA [Spirillaceae].
 ——— *ferrugineum*. Ellis. 44069.
 ——— *solenoides*. Ellis. 44069.
- SPONGIPELLIS [Polyporaceae].
 ——— *delectans* n. comb. Murrill. 46649.
 ——— *fissilis* n. comb. Murrill. 46649.
 ——— *hydrophilus* n. comb. Murrill. 46649.
 ——— *luridescens*. Murrill. 46649.
 ——— *occidentalis*. Murrill. 46649.
 ——— *substuppeus* n. comb. Murrill. 46649.
 ——— *unicolor* n. comb. Murrill. 46649.

- SPONGIPORUS** [Polyporaceae].
 ——— *altocedronensis*. Murrill.
 46649.
- SPORENDONEMA** [Mucedinaceae].
 ——— *Artemisiae*. Bainier. 42750.
 ——— *Salicis*. Bainier. 42750.
- SPOROCYBE** [Stilbaceae].
 ——— *philippinensis*. Hennings.
 45043.
- Sporymyxa** n. gen. [Myxomycetes].
 Léger. 45809.
 ——— *Scauri*. Léger. 45809.
- SPORONEMA** [Excipulaceae].
 ——— *Robiniæ*. Saccardo. 47551A.
- SPOROSCHISMA** [Dematiaceae].
 ——— *Juniperi*. Lind & Vleugel.
 48619.
- SPOROTRICHUM** [Mucedinaceae].
 ——— *acruinosum* var. *micro-*
porum n. var. Karsten.
 45422.
 ——— *funosellum*. Bresadola.
 45310.
- STAGANOSPORA** [Sphaerioidaceae].
 ——— *Crepidis*. Hollós. 45200.
 ——— *Crini*. Kabát & Bubak.
 43320.
 ——— *Desmonci*. Hennings. 45046.
- STEGANOSPORIUM** [Melanconiaceae].
 ——— *compactum* *Tiliae* n. var.
 Saccardo. 47103.
- STEREUM** [Thelephoraceae].
 ——— *aratum*. Patouillard. 46908.
 ——— *purpureum* var. *intricatis-*
simum n. var. Karsten.
 45422.
 ——— *venosulum*. Hennings.
 45047.
- STERIGMATOCYSTIS** [Mucedinaceae].
 ——— *spuria*. Schroeter. 47780.
- STIGMATEA** [Sphaeriaceae].
 ——— *Comari*. Schroeter. 47780.
- STILBELLA** [Stilbaceae].
 ——— *Melastomataceae*. Hennings.
 45045.
 ——— *pezizoidea*. Hennings. 45046.
- STILBOHYPOXYLON** [Sphaeriaceae].
 ——— *Rehmi*. Theissen. 48321.
- STREPTOTHRIX** [Chlamydoacteriaceae].
 ——— *coelicolor*. Müller. 46634.
- STROPHARIA** [Agaricaceae].
 ——— *peronata*. Masee. 46338.
 ——— *umbonata*. Masee. 46338.
- Symplectromyces** n. gen. [Laboulbenia-
 ceae]. Thaxter. 48319.
 ——— *vulgaris* n. comb. Thaxter.
 48319.
- SYNCEPHALASTRUM** [Mucoraceae].
 ——— *cinereum*. Bainier. 42761.
 ——— *fuliginosum*. Bainier. 42761.
- TAPESIA** [Pezizaceae].
 ——— *epicladotricha*. Saccardo.
 47551A.
 ——— *rosea* f. *Ulicis*. Rehm n. f.
 in litt. Jaap. 45312.
- TAPHRINA** [Gymnoascaceae].
 ——— *Bussci*. Faber. 44166.
- TETRADIPLOCOCCUS** [Coccaceae].
 ——— *filiformans lodzensis* n. f.
 Bartoszewicz & Schwarz-
 wasser. 42817.
- THELEBOLUS** [Nidulariaceae].
 ——— *pilosus*. Schroeter. 47780.
- THIOGLOEBACTRON** [Bacteriaceae].
 ——— *burniense*. Andres. 42633.
- TILLETIA** [Ustilaginaceae].
 ——— *helgradensis*. Magnus. 46212.
- Tinctoporia** n. gen. [Polyporaceae].
 Murrill. 46649.
 ——— *aurantiotingens* n. sp. Mur-
 rill. 46649.
- TORULA** [Dematiaceae].
 ——— *Donacis*. Hennings. 45046.
- TRAMETES** [Polyporaceae].
 ——— *conglobata*. Murrill. 46650.
 ——— *havannensis* n. comb. Mur-
 rill. 46649.
 ——— *insularis*. Murrill. 46650.
 ——— *lignea*. Murrill. 46649.
 ——— *nitidula*. Patouillard. 46909.
 ——— *nivosa* n. comb. Murrill.
 46649.
 ——— *robiniohila*. Murrill.
 46649.
 ——— *submurina*. Murrill. 46649.
 ——— *subnivosa*. Murrill. 46649.
- TREMATOSPHAERIA** [Sphaeriaceae].
 ——— *Erythrinae*. Hennings.
 45044.
 ——— *Ischnosiphonis*. Hennings.
 45046.
- TREMELLA** [Tremellaceae].
 ——— *encephala* var. *Steidlerii* n.
 var. Bresadola. 43210.
 ——— *reticulata* n. comb. Farlow.
 44189.
 ——— *sakanensis*. Hennings.
 45047.

- TREMELLODENDRON** [Hydnaceae].
 ——— *aurantium*. Atkinson. 42717.
- Trenomycetes** n. gen. [Laboulbeniaceae].
 Chatton & Picard. 43480.
 ——— *histophorus*. Chatton & Picard. 43480.
- TRICHOBELONIUM** [Pezizaceae].
 ——— *distinguendum*. Sydow. 48267.
- TRICHOGLOSSUM** [Helvellaceae].
 ——— *Farlowi*. Durand. 43992.
 ——— *hirsutum* f. *variabile* n. f. Durand. 43992.
 ——— *hirsutum* f. *Wrightii* n. f. Durand. 43992.
 ——— *Rehmanum*. Durand. 43992.
 ——— *velutipes*. Durand. 43992.
 ——— *Walteri*. Durand. 43992.
- Trichohleria** n. gen. [Sphaeriaceae].
 Saccardo. 47551A.
 ——— *quadrigellensis*. Flag. & Saccardo. 47551A.
- TRICHOPHYTON** [Mucedinaceae].
 ——— *albicans*. Nieuwenhuis. 46760, 61.
- TRICHOSPERMA** [Neetridiaceae].
 ——— *cyphelloidea*. Höhnelt. 45182.
- TRICHOSPORIUM** [Dematiaceae].
 ——— *Staritzii*. Bresadola. 43210.
- TRICHURUS** [Stilbaceae].
 ——— *gorgonifer*. Bainier. 42761.
- TRIMMATOSTROMA** [Tuberculariaceae].
 ——— *Liriodendri*. Atkinson. 42717.
- TRIPHAGMUM** [Uredinaceae].
 ——— *grande*. Karsten. 45422.
- TRYBLIDIELLA** [Hysteriaceae].
 ——— *mindanocensis*. Hennings. 45043.
- TUBERCULINA** [Tuberculariaceae].
 ——— *microstigma*. Saccardo. 47551A.
- TULOSTOMA** [Lycoperdaceae].
 ——— *Chudaei*. Patouillard. 46909.
- TYPHULA** [Clavariaceae].
 ——— *castanopes*. Atkinson. 42717.
 ——— *cylindrospora*. Atkinson. 42717.
- TYROMYCES** [Polyporaceae].
 ——— *albobilvus* n. comb. Murrill. 46649.
 ——— *anceps* n. comb. Murrill. 46649.
 ——— *Bartholomaei* n. comb. Murrill. 46649.
 ——— *caciosimulans*. Atkinson. 42717.
 ——— *caesius* n. comb. Murrill. 46649.
 ——— *Calkinsii*. Murrill. 46649.
 ——— *cerifluus* n. comb. Murrill. 46649.
 ——— *crispellus* n. comb. Murrill. 46649.
 ——— *duracivus* n. comb. Murrill. 46649.
 ——— *Ellisianus*. Murrill. 46649.
 ——— *fulvitinctus* n. comb. Murrill. 46649.
 ——— *fumidiceps*. Atkinson. 42717.
 ——— *guttulatus* n. comb. Murrill. 46649.
 ——— *luteus* n. comb. Murrill. 46649.
 ——— *leucomallus* n. comb. Murrill. 46649.
 ——— *Merrittii*. Murrill. 46650.
 ——— *nivosellus*. Murrill. 46649.
 ——— *obductus* n. comb. Murrill. 46649.
 ——— *palmarum*. Murrill. 46649.
 ——— *palustris* n. comb. Murrill. 46649.
 ——— *semipileatus* n. comb. Murrill. 46649.
 ——— *semisupinus* n. comb. Murrill. 46649.
 ——— *Smallii*. Murrill. 46649.
 ——— *Spraguei* n. comb. Murrill. 46649.
 ——— *sutchioneus*. Murrill. 46650.
 ——— *sul pendulus*. Atkinson. 42717.
 ——— *tiliophila*. Murrill. 46649.
 ——— *undosus* n. comb. Murrill. 46649.
 ——— *unguliformis*. Murrill. 46650.
 ——— *verscutis* n. comb. Murrill. 46649.
- UNCINULA** [Perisporiaceae].
 ——— *simulans*. Salmon. 47571.
 ——— *Tectonae*. Salmon. 47570.
- UREDINOPSIS** [Uredinaceae].
 ——— *Phegopteridis*. Arthur. 42698.

- UREDO** [Uredinaceae].
 — *Abri*. Hennings. 45043.
 — *Airae-flexuosae*. Liro. 45948.
 — *albertensis* n. comb. Arthur. 42698.
 — *alpina* n. comb. Arthur. 42698.
 — *Apocynaceae*. Hennings. 45045.
 — *Arthraxonis-cilaris*. Hennings. 45043.
 — *Castaneae*. Hennings. 45043.
 — *Copaiferae*. Hennings. 45045.
 — *Grayiae*. Arthur. 42702.
 — *inquirenda*. Arthur. 42702.
 — *Knoxiae*. Hennings. 45043.
 — *Rostrupiana* n. nom. Arthur. 42698.
 — *Satyrii*. Masee. 46338.
 — *Themeda*. Dietel. 43836.
- UROMYCES** [Uredinaceae].
 — *Baumlerianus*. Bubak. 43320.
 — *borealis*. Liro. 45948.
 — *Desmodii-leiocarpi*. Hennings. 45045.
 — *elutus*. Sydow. 48267.
 — *formosus*. Sydow. 48268.
 — *ingicola*. Hennings. 45045.
 — *jugrophiola*. Hennings. 45044.
 — *Lucumae*. Dietel. 43835.
 — *Manihotis-Catingae*. Hennings. 45044.
 — *ovirensis*. Jaap. 45310, 11.
 — *persicus*. Sydow. 48264.
 — *piankhyensis*. Hennings. 45044.
 — *Reichei*. Dietel. 43835.
 — *Rhapanea*. Hennings. 45045.
 — *Solariae*. Dietel. 43835.
 — *Stellariae*. Sydow. 48268.
 — *Tournefortiae*. Hennings. 45044.
 — *Usterianus*. Dietel. 43835.
 — *Veratri* f. *Adenostylis* n. f. Fischer. 44281.
 — *Veratri* f. *Homogynes* n. f. Fischer. 44281.
 — *vestitus*. Dietel. 43835.
 — *Wulffiae-stenoglossae*. Dietel. 43835.
- UROPHLYCTIS** [Chytridiaceae].
 — *pluriannulatus* n. comb. Farlow. 44189.
- UROPYXIS** [Uredinaceae].
 — *Roseana*. Arthur. 42699.
 — *saugvinica* n. comb. Arthur. 42699.
 — *texana* n. comb. Arthur. 42699.
- USTILAGO** [Ustilaginaceae].
 — *aristidicola*. Hennings. 45044.
 — *Elionuri*. Hennings & Evans. 45042.
 — *Evansii*. Hennings. 45042.
- USTULINA** [Sphaeriaceae].
 — *pyrenocrata*. Theissen. 48321.
- VALSA** [Sphaeriaceae].
 — *amphibola*. Saccardo. 47531A.
 — *Guayanae*. Hennings. 45046.
- VELUTICEPS** [Melophoraceae].
 — *Pini*. Patouillard. 46908.
- VERMICULARIA** [Sphaerioidaceae].
 — *affinis* var. *Calamagrostidis* n. var. Karsten. 45422.
 — *Dematium-Lycotoni* n. var. Potebnia. 47103.
- VIBRISSEA** [Helvellaceae].
 — *foliorum*. Thaxter. 43992.
- Voeltzkowiella** n. gen. [Bulgariaceae].
 — *madagascariensis*. Hennings. 45047.
- VOLUTELLA** [Tuberculariaceae].
 — *Juapii*. Bresadola. 45311.
- VOLVARIA** [Agariaceae].
 — *esculenta*. Masee. 46338.
- WALLROTHIELLA** [Sphaeriaceae].
 — *merdaria*. Karsten. 45422.
- Waweia** n. gen. [Hypoeraceae].
 — *regia*. Namyslowski. 46688. 46689.
- Wettsteinina** n. gen. [Dothideaceae].
 — *Höhnel*. 45182.
 — *gigaspora*. Höhnel. 45182.
- Whitfordia** n. gen. [Polyporaceae].
 — *Murrill*. 46650.
 — *Warburgiana* n. comb. Murrill. 46650.
- WINTERINA** [Sphaeriaceae].
 — *pelligeracephala*. Rehm. 47282.
- XANTHOCHEOUS** [Polyporaceae].
 — *rudis*. Patouillard. 46909.

- XEROCARPUS** [Meleporaceae].
 ——— *consobrinus*. Karsten. 45422.
- XEROTUS** [Agariceae].
 ——— *luteolus*. Patouillard. 46909.
- XYLARIA** [Sphaeriaceae].
 ——— *albopunctulata*. Rehm. 45444.
 ——— *appendiculata* Ferdinandsen & Winge. 47227.
 ——— *arenicola* var. *brasiliensis* n. var. Theissen. 48321.
 ——— *aristata* var. *hirsuta* n. var. Theissen. 48321.
 ——— *bataanicensis*. Hennings. 45043.
 ——— *Copelandii*. Hennings. 45043.
 ——— *lignosa*. Ferdinandsen & Winge. 47227.
 ——— *mauritiensis*. Hennings. 45047.
 ——— *orniformis* var. *macrospora* Bres. in litt. Theissen. 48321.
 ——— *Phyllocharis* var. *hirtella* n. var. Theissen. 48321.
 ——— *Rickii*. Theissen. 48321.
 ——— *riograndensis*. Theissen. 48321.
 ——— *sessilis*. Ferdinandsen & Winge. 47227.
 ——— *stroliformis*. Hennings. 45047.
 ——— *transiens*. Theissen. 48321.
- ZIGNOELLA** [Sphaerioidaceae].
 ——— *anceps*. Saccardo. 47551A.
- ZUKALIA** [Perisporiaceae].
 ——— *parviusis*. Hennings. 45046, 47283.
- ZYGODESMUS** [Dematiaceae].
 ——— *isabellinus*. Karsten. 45422.
- ZYGOSACCHAROMYCES** [Saccharomyataceae].
 ——— *javanicus*. Kruyff. 45654.
- ZYTHIA** [Nectrioidaceae].
 ——— *Fragariae*. Laibach. 45735.

7900 PLANTS OF WHICH THE POSITION IS NOT ASCERTAINED BY THE SLIP-MAKER.

TITLES.

Ellermann. 44067. Occurrence of minute movable microorganisms in human saliva. (Danish.)

Kalkowsky. 45407. Oolith und Stromatolith im norddeutschen Buntsandstein.

Perkins. 46965. Fossils of the lignite.

Scott. 47858. *Bensonites fusiformis* [D. H. Scott] sp. nov., a fossil associated with *Stauropteris burntislandica*, P. Bertrand.

SYSTEMATIC.

ELLERMANN. 44067; **KALKOWSKY.** 45407.

Bensonites† n. gen. **SCOTT.** 47858.

Staphoides n. gen. **PERKINS.** 46965.

LIST OF NEW GENERA, SPECIES, ETC.

Bensonites† n. gen. ? **SCOTT.** 47858.

———— *fusiformis*. **SCOTT.** 47858.

Staphoides n. gen. **PERKINS.** 46965.

———— *oculis*. **PERKINS.** 46965.

———— *vesuosus* n. comb. **PERKINS.** 46965.

GEOGRAPHIC DISTRIBUTION.

8000 DISTRIBUTION ON LAND.

Die Vegetation der Erde. Sammlung pflanzengeographischer Monographien hrsg. von A[dolf] Engler und O[skar] Drude. IX: A. Engler. Die Pflanzenwelt Afrikas insbesondere seiner tropischen Gebiete. Bd II. Charakterpflanzen Afrikas. Leipzig (W. Engelmann), 1908, (XI + 460, mit 16 Taf.). 26 cm. 28 M.

Die Vegetation der Erde. Sammlung pflanzengeographischer Monographien, hrsg. von A[dolf] Engler und O[skar] Drude. X: F[erdinand] Pax. Grundzüge der Pflanzenverbreitung in den Karpathen. Bd II. Leipzig (W. Engelmann), 1908. (VIII + 322. mit 1 Karte). 26 cm. 25 M.

Matériaux pour la flore belge et Revue des travaux de botanistes belges ou traitant de la flore belge.—Bruxelles, Bull. R. Soc. bot., 43, 1907, (230-240, 381-391); 44, 1907, (270-274).

Vegetationsbilder, hrsg. von G[eorg] Karsten und H[einrich] Schenck. Sechste Reihe, H. 1: K. Reehinger, Samoa. H. 2: K. Reehinger, Vegetationsbilder aus dem Neu-Guinea-Archipel. H. 3: E. Ule, Das Innere von Nordost-Brasilien. H. 4: H. Broekmann-Jerosch und A. Heim, Vegetationsbilder vom Nordrand der algerischen Sahara. H. 5: 6: Schenck, Alpine Vegetation. H. 7: W. B u s s e, Deutsch-Ostafrika. II. Ostafrikanische Nutzpflanzen. H. 8: P. Dusen und F. W. Neger, Chilenisch-patagonische Charakterpflanzen. Jena (G. Fischer). 1908. Je 6 Taf. mit Erläut. 31 cm. Je 4 M.

Decades kewenses plantarum novarum in herbario horti regii conservatarum. Decades XLV-XLVI. Kew Bull., London, 1908, (11-21); XLVII-XLVIII. *t.c.* (105-116); XLIX. *t.c.* (179-183); L. *t.c.* (249-255); LI. *t.c.* (445-451).

New orchids.—Decades 31-32. Kew Bull. London, 1908, (68-73, 412-416).

New plants at Ghent [Exhibition]. Gard. Chron., London, (Ser. 3), 43, 1908, (257-258, figs. 112-115, 120, 123, 130 and Suppl. Illustr.).

Ardt. Die Entwicklung der Kontinente und ihrer Lebewelt. Ein Beitrag zur vergleichenden Erdgeschichte. Leipzig, 1907.

Bennett. 42917. *Potamogeton*.

Berger. Mesembriauthemen und Portulacacaeen. Stuttgart, 1908.

Bommer. 43097. L'Arboretum de Tervuren. Types de forêts des régions tempérées représentés dans leur composition caractéristique. Bruxelles, 1905.

Buscalioni e Trinchieri. 43364. Questioni di geografia fitozoologica.

Clarke. 43526. New genera and species of Cyperaceae.

De Buynne. 43763. The evolution of the vegetation of a dune-valley. (Flemish.)

Derganc. 43794. Die geographische Verbreitung der Wulfenien.

Descombes et Devaux. 43798. Reboisement en montagnes sans pépinières d'altitude.

De Wildeman. Mission Emile Laurent. Bruxelles, 1906-07.

————— Plantes tropicales de grande culture. Vol. 1. Caféier-Cacaoyer-Colatier-Vanillier et Bananier. 2^e éd. Bruxelles, 1908.

Diels. Pflanzengeographie. Leipzig, 1908.

Dode. 43872. Les quatre régions dendrologiques tempérées.

Drymmer. 43957. *Xanthium spinosum*. (Polish.)

————— Karol. 43958. *Matricaria discoidea* DC. (Polish.)

Engler. 44098. Die Vegetationsformationen tropischer und subtropischer Länder.

Furgalski. 44442. *Xanthium spinosum*.

Ghysebrechts. 44556. Observations botaniques faites en 1905 et 1906.

Gombocz. 44630. Monographia generis *Populi*. (Hungarice.)

Grossi. La *Hevea brasiliensis* e le altre piante caucciù. Roma, 1907.

Guillaumin, A. 44776. Répartition géographique et biologie des Burseracées.

Hemsley. 45026. The history of three casual dodders. [*Cuscuta*.]

Herter. Beiträge zur Kenntnis der Gattung *Lycopodium*. Studien über die Untergattung *Urostachys*. Teil 1 (Abschnitt I-VI). Diss. Berlin, 1908.

Hildebrand. 45112. Die Abhängigkeit des Vorkommens der Pflanzenarten von anderen Pflanzen und von Tieren.

Höck. 45179. Die Lebensreiche als Erzeugnisse der Entwicklungsgeschichte und des Klimas der Erde.

Jordan. 45374. The law of geminate species.

Krause. 45619A. Lapatton und Patience. Geschichte von *Rumex Patientia*.

Kulwiec. 45676. *Xanthium spinosum* (Polish.)

Lavalle. 45779. Sulla protezione dei vegetali utili.

Léveillé. 45853. Monographie synthétique et iconographique du genre *Épilobium*.

- Loesener.** 46056. Monographia Aquifoliacearum.
- Mantz.** 46276. *Trapa natans* L.
- Marinelli.** 46302. Studi sopra i limiti altimetrici. I. I limiti altimetrici in Comelico.
- Mayr.** Waldbau auf naturgesetzlicher Grundlage. Berlin, 1909 [1908].
- Mildbraed.** 46474. Styliadiaceae.
- Mücke.** 46613. Bau und Entwicklung der Früchte und Herkunft von *Acorus Calamus* L.
- Murgoci.** 46640. La limite entre les forêts et la steppe. (Russ.)
- Muschler.** 46658. Die Gattung *Coronopus* (L.) Gaertn.
- Muszyński.** 46662. *Inula Helenium* L.
- Naumann.** 46697. Die Grasfluren der Erde. Deutschlands Wiesentypen, und die Wertbestimmung des Wiesenheues.
- Niezabitowski.** 46762. *Impatiens parviflora*. (Polish).
- Patuto.** 46912. Distribuzione geografica delle Plantaginee.
- Pawlewski.** 46920. *Xanthium spinosum*. (Polish).
- Pugsley.** 47169. The forms of *Salvia Verbenaca* L.
- Radlkofer.** 47194. Gattung *Allophyllus* und die Ordnung ihrer Arten.
- Rapaics.** 47216. Die Pflanzengeographie der Gattung *Aconitum*. (Ungarisch und deutsch.)
- Rasetti.** 47221. Sulla patria dell'olivo e sulla relativa mosca.
- Remondino.** 47316. Una pianta molto infesta ai campi. L'erba cagna (*Nasturtium amphibium* R. Br.).
- Rytel.** 47547. Recherches floristiques sur la betterave à sucre. (Polish.)
- Schiffner.** 47671. Die Marchantiaceen-Gattung *Bucegia*.
- Schimper, A. F. W.** Pflanzen-Geographie auf physiologischer Grundlage. 2. Aufl. Jena, 1908.
- Schimper, K.** 47695. Standortsverhältnisse der Moose.
- Songeon.** 48028. Recherches sur le mode de développement des organes végétatifs de diverses plantes de la Savoie.
- Sprague and Hutchinson.** 48083. *Barbarea stricta* Andrz.
- Stäger.** 48114. Die pflanzliche Besiedelung von Neuland.
- Turson.** 48506. Systematische Gliederung und Verbreitung der *Potentilla rupestris*. (Ungarisch und deutsch.)
- Vanderyst.** 48560. Nouvelles stations de Péronosporées.
- Van Tieghem.** 48567. Ochnacées.
- Voejkov.** 48621. Naturalisation der Waldbaumarten. (Russ.)
- Voigt.** 48641. Lehrbuch der Pflanzenkunde für den Unterricht an höheren Schulen... Tl 3: Anfangsgründe der Pflanzengeographie oder ökologisch-pflanzengeographische Heimatskunde mit Ausblicken auf die fremdländische Pflanzenwelt und mit Berücksichtigung wichtiger Kulturpflanzen. [Nebst] 2. Geleitschrift: Die Pflanzengeographie in den botanischen Schulbüchern. Hannover u. Leipzig (Hahn).
- Vries.** Pflanzenzüchtung. [Übers.] Berlin. 1908.
- Wolf.** 48920. Monographie der Gattung *Potentilla*.
- Woloszczak.** 48935. *Cytisus ruthenicus* Fisch. (Polish.)
- Zeiller, R.** Revue des travaux de paléontologie végétale publiés dans le cours des années 1901-1906.
- Zimmermann.** 49054. Ein neuer Zweig der botanischen Wissenschaft.

d EUROPE.

Acloque. 42578. Les plantes introduites.

Ascherson und Graebner. Synopsis der mittelenropäischen Flora. Bd 4 Salicaceae (*Populus*; *Salix* [von Otto von Seemen]). Lfg 58. Leipzig (W. Engelmann), 1908, (1-80).—Desgl. Bd 6, Abt. 2: Leguminosae Trifolieae (Schluss), Loteae. Lfg 56. 57. 59. 60. Ebenda. (497-688).—Desgl. Register zum III. Bande (von M[oritz] Goldschmidt und M. und A. Graebner) und Titelbogen zu Hauptregister I. Lfg 59. 60. Ebenda. (1-124, III).

Culmann. 43681. Nouvelles remarques sur le n^o 826 des Musci Galliae.

————— 43683. *Bryum sagittae-folium* n. sp.

Dismier. 43847. *Pohlia annotina*.

————— 43848. *Fissidens algarvicus*.

Dode. 43877. Sur un peuplier européen du sous-genre *Turanga*.

Golesco. 44628. Distribution du pin sylvestre dans diverses contrées d'Europe.

Hegi. 44965. Illustrierte Flora von Mittel-Europa. Mit besonderer Berücksichtigung von Deutschland, Oesterreich und der Schweiz. Lfg 10, 11. [Schl. von Bd I. Monocotyledones.]

————— Lfg 12–17. Bd 2. Monocotyledones (Tl 2). Volkstümliche Pflanzennamen gesammelt u. bearb. von Heinr. **Marzell**. München, [1908–09].

Houard. 45239. Les Zoocécidies des plantes d'Europe et de la région méditerranéenne.

Houzeau de Lehaie. Sur l'indigénat des bambous cultivés en Europe.

————— 45252. Liste des bambous cultivés en Europe en 1906.

Jaap. 45311. Drittes Verzeichnis zu meinem Exsiccatenwerk „Fungi selecti exsiccati“. Serien IX–XII (Nummern 201–300), nebst Beschreibungen neuer Arten und Bemerkungen.

Janchen. Die europäischen Gattungen der Farn- und Blütenpflanzen nach dem Wettsteinschen System geordnet. Wien, 1908.

Kirchner, Loew und Schröter. Lebensgeschichte der Blütenpflanzen Mitteleuropas. Spezielle Oekologie der Blütenpflanzen Deutschlands, Oesterreichs und der Schweiz. Lfg 8, u. 9. Stuttgart, 1908.

Krieger. 45632. Die europäischen *Catharinea*-Formen.

Murr. 46643. Neues aus der Flora des Fürstentums Liechtenstein.

(M-6590)

Muri, Zahn et Poell. *Hieracia critica* vel minus cognita florum Germanicae et Helveticae simul terrarum adjacentium ergo mediae Europae. Pars II. Deas 16–20. (H. G. L. Reichenbach et H. G. Reichenbach, Icones florum Germanicae . . . Vol. XIX, 2.) Lipsiae et Gerae, [1908.]

————— Kritische oder weniger bekannte Hieracien der Flora Deutschlands, Oesterreich-Ungarns, der Schweiz und der angrenzenden Länder somit Mitteleuropas. Tl 2. Lfg 16–20. Leipzig u. Gera, [1908].

Neger. 46705. Das epidemische Auftreten eines Fichtenmehltaues in einem grossen Teil von Europa.

Rehm. 47282. Ascomycetes novi.

Reichenbach, H[einrich] G[ottlieb] Ludwig und **Reichenbach, H[einrich]** Gustav. Deutschlands Flora mit höchst naturgetreuen, charakteristischen Abbildungen in natürlicher Grösse und Analysen. Leipzig u. Gera, [1908].

————— Icones florum Germanicae et Helveticae simul terrarum adjacentium ergo mediae Europae. Lipsiae et Gera, [1908–09].

Roth. 47495. Die europäischen Drepanocladen, einschliesslich der neueren Formen.

Rouy. 47505. Notices floristiques.

Saccardo. 47551A. Notae mycologicae. Series X.

Sartory. 47606. Récolte et emploi de l'*Elaphomyces granulatus*.

Schiffner. 47673. Zwei kritische Hepaticae der europäischen Flora.

Sprague and Hutchinson. 48083. *Barbarea stricta* Andrz.

Stoller. 48206. Zeit des Aussterbens der *Brasenia purpurea* Michx. in Europa, speziell Mitteleuropa.

Thomé. Flora von Deutschland, Oesterreich und der Schweiz. Bd 5–7: Kryptogamen-Flora. Moose, Algen, Flechten und Pilze. Bearb. von W[ilhelm] **Migula**. Bd 2. Algen. Tl 2. Rhodophyceae, Phaeophyceae, Characeae. Lfg 49–65. Gera, [1908]–09.

Weber. 48751. Erläuterung zu Profilen eines Nieder- und Hochmoores mit ihrer ursprünglichen torfbildenden Vegetation. [Uebers.] (Russ.)

Williams. 48853. The European varieties of *Carex canescens* [Lightfoot].

da Scandinavia.

Arnell und Jensen. 42680. Seltene skandinavische *Cephalozia*-Arten.

Beissner. 42885. Reiserinnerungen.

Lindau. 45893. Index nominum receptorum et synonymorum Licheno-graphiae Scandinavicae Friesianae inchoatus ab. ill. lichenologo E. Kornstock.

Schulz. 47803. Entwicklungsgeschichte der gegenwärtigen phanerogamen Flora und Pflanzendecke Skandinaviens.

Wollenweber. 48932. *Haematococcus*.

DENMARK.

The committee of the topographic-botanical survey of Denmark: fifth report. (Danish.) [0032].

Branth. 43186. The flora of Koldinghus 100 years after the burning of the castle (Danish).

Ferdinandsen and Winge. 44230. The vegetation of fungi in the heath of Borris. (Danish.)

Fischer. 44291. Flora of the district of Bjerre. (Danish.)

Galløe. 44483. The ecology of the Danish lichens. (Danish.)

Jensen. 45351. Two species of mosses from the country round Jelling, new to Denmark. (Danish.)

Kofoed-Hansen. 45556. The question of wood in Iceland in 1907. Report on a journey. (Danish.)

Lange. 45750. The excursion to Frederikssund and Hornsbered the 20th-21st of June 1908. (Danish.)

Lindhard. 45911. The composition of the vegetation of perennial grass-fields, utilized in different ways. (Danish.)

Mortensen. 46592. Families of Danish plants II. Scrophulariaceae. (Danish.)

Ostenfeld. 46831. Growth of *Zostera marina* and its distribution in Danish waters. (Danish.)

Paulsen. 46917. The Peridinales of Danish waters.

Pedersen. 46940. Floristic contributions from Southern Funen. (Danish.)

Petersen. 46983. Sur les espèces danoises du genre *Ceramium* (Danois av. rés. franç.).

Ravn. 47237. *Plasmodiophora Brassicac.* (Danish.)

Vaupell. 48582. A botanical examination of the fossil wood found in layers of clay and sand in Denmark and, together with amber, cast up on the Danish coasts by the sea. (Danish.)

Warming. Danish plant-world. 2. The dunes. With contributions by C. V. Prytz, Dahlerup and others. (Danish.) 1. 1. Köbenhavn and Kristiania, 1907.

Wiinstedt. 48840. *Trifolium filiforme* L. (*T. micranthum* Viviani). *Sagina procumbens* × *subulata*. (Danish.)

FAEROES.

Botany of the Færøes based upon Danish investigations. Part III. Copenhagen and Christiania (Gyldendalske Boghandel Nordisk Forlag), 1908. (683-1070 + XXVIII, with 12 pls. and 51 figs.)

Börgesen. 43070. Gardening and tree-planting in the Færøes.

Ostenfeld. 46830. The land-vegetation of the Færøes with special reference to the higher plants.

Patursson. List of popular plant-names from the Færøes. Botany of the Færøes based upon Danish investigations, part III. Copenhagen and Christiania, 1908.

NORWAY.

Danguy. 43719. Collections recueillies au cours de la croisière de l'Île-de-France en Norvège et au Spitzberg (juillet 1906).

Holmboe. 45205. *Coptis trifolia* Salisb. in Norwegen?

Thériot. 48332. Mousses du Spitzberg.

SWEDEN.

Birger. 43014. Vegetation of Härjedalen. (Swedish.)

————— 43015. The vascular plants of Härjedalen. (Swedish.) Stockholm, 1908.

Floederus. 44320. *Salix* flora in Torne Lappmark. (Swedish.)

Fries. 44406. Zwei neue alpine *Taraxacum*-Arten von der *Cerato-phorum*-Sippe. (Swedish.)

Hägg. 44822. Noeh ein Standort der *Potentilla fruticosa* auf Gotland. (Swedish.)

Halle. 44845. Die mesozoischen Equisetales Schwedens.

Johansson. 45360. *Hieracia vulgata* Fr. from Torne Lappmark. (Swedish.)

————— 45361. *Potentilla fruticosa* auf Gotland. (Swedish.)

Lénström. 45830. *Ranunculus acronitifolius* L. × *platanifolius* L. gefunden auf den Snasahögarna in Jämtland. (Swedish.)

Malmborg. 46251. Zerstreute Notizen aus schwedischen Wäldern. (Swedish.)

Meisner. 46400. *Ulex europaeus* in Bohuslän. (Swedish.)

Nordström. 46778. Pflanzengeographische Aufzeichnungen aus Bleking. (Swedish.)

————— 46779. Skandinavische Adventiv-Pflanzen. (Swedish.)

Palm. 46871. Pilzflora der Stockholmer Gegend. (Swedish.)

————— 46872. *Scolopendrium vulgare* Sm. in Halland. (Swedish.)

Samuelsson. 47582. Archieracien aus Västerbotten. (Swedish.)

Sernander. 47907. *Stipa pennata* in Västergötland. Einfluss der subborealen Periode auf die Entwicklungsgeschichte der nordischen Vegetation. (Swedish.)

Simmons. 47962. Die schwedischen Lokalitäten der *Beta maritima*. (Swedish.)

————— 47963. *Beta maritima* in Schonen L. (Swedish.)

(M-6590)

Sylden. 48276. Aufzeichnungen über die Flora am Vassijaure-Torne Trä-k. (Swedish.)

Törnblom. 48379. *Helianthemum canum* (L.) Baumg. und *Helianthemum oelandicum* (L.) Willd. auf dem „Alfvar“ Ölands. (Swedish.)

Vestergren. 48591. *Potentilla fruticosa* in Gotland. (Swedish.)

Vleugel. 48619. Pilzflora in der Umgegend von Umeå. (Swedish.)

Wibeck. 48823. Weisse Beeren von *Myrtillus nigra* auf Öland gefunden. (Swedish.)

Witte. 48903. Flechtenvegetation auf dem Diabas des Mösseberg. (Swedish.)

————— 48904. Verbreitung der Flechten in Schweden. (Swedish.)

Wittrock. 48913. *Polycarpon tetraphyllum* L. (Swedish.)

db Russian Empire and Russia in Europe.

[Delectus (VII) plantarum exsiccatarum, quas anno 1907 permutatione offert Hortus Botanicus Jurjevensis.] Каталогъ сухихъ растений, предлагаемыхъ въ 1907 году въ объёмъ Ботаническаго Садамъ Императорскаго Юрьевскаго Университета. Jurjev, Acta Univ., 15. 8, 1907, (1-89).

[Schedae ad Herbarium Florae Rossicae, a Museo Botanico Academiae Imperialis Scientiarum Petropolitana editum. VI. (NN 1601-2000).] Списокъ растений Гербарія Русской Флоры, издаваемого Ботаническимъ Музеемъ Императорской Академіи Наукъ. VI. (NN 1601-2000). St. Peturburg, 1908, (IV + 180, 3 tabul.) 25 cm. 2 R. 15 Kop. = 4 Mzk. 75 Pf.

Brotherus. 43283. Eine für die Flora Finlands neue Moosart, *Archidium alternifolium* (Dicks.) Schimp. (Swedish mit deutsch. Ref.)

Bucholtz. 43328. Tabelle zum vorläufigen Bestimmen der in Russland gefundenen Fungi hypogaei. (Russ.)

Dybowski. 44001. *Trapa natans* en Lithuanie.

Elenkin. 44054. Die Krankheit der Stachelbeeren. (Russ.)

Fedčenko, Elenkin, Wislouch, Palibin, Rožević u. Flerov. Aperçu bibliographique de tous les travaux concernant la flore russe parus en 1906. (Russ.) St. Peterburg, 1908.

Komarov. 45570. Prolegomena ad floras Chinae nec non Mongoliae. Fasc. II. Generis *Caraganae* monographia. (Ross. et lat.)

Kruber. 45646. Die physikalisch-geographischen Gebiete des Europäischen Russlands. (Russ.)

Kupffer. 45687. *Artemisia rupestris* L. (Lat.)

————— 45690. *Carex extensa* Good. (Russ.)

————— et **Litvinov.** 45694. *Carex distans* L. (Russ.)

Lind. 45890. Parasitische Pilze aus Russland.

Litvinov. 45951. *Siler trilobum* Scop. (Russ.)

————— 45952. *Polygonum aviculare* L. var. *neglectum* Besser. (Ross.)

————— 45953. *Polygonum Belardi* All. var. *gracilius* Ledeb. (Russ.)

————— 45954. *Polygonum tomentosum* Schrank s. l. Forma *incanum* Schmidt et forma *viride*. (Russ. et lat.)

————— 45956. *Gagea pusilla* Ant. (Russ.)

————— 46022. Addenda et corrigenda. (Russ.)

Ruffmann and Maben. 47523. Ergot: its production and collection in Russia.

Sukatscheff. 48249. Vorkommen der Samen von *Euryale ferox* Salisb. in einer interglazialen Ablagerung in Russland.

Szafnagel. 48277. Notices bryologiques. (Polish.)

Taliev. 48288. Die Pflanzen der russischen Flora als Beobachtungsmaterial. (Russ.)

————— Handbuch zum Bestimmen der höheren Pflanzen des Europäischen Russland (ausser dem Kaukasus und dem hohen Norden). (Russ.) Char'kov, 1907.

Voronichin. 48646. Die Chlorophyceen des Schwarzen Meeres. (Russ. mit deutsch. Rés.)

————— 48647. Die Phaeophyceen des Schwarzen Meeres. (Russ. mit deutsch. Rés.)

Voronov. 48655. *Peucedanum ruthenicum* MB. (Russ.)

Wolf. 48918. Eine neue Weide (*Salix anomala* nov. spec.) aus Süd-Russland.

Zinger. 49058. *Camelina sativa* Crantz. (s.l.) Ssp. *pilosa* N. Zing. var. *acutifolia* N. Zing. (Russ.)

dba Northern Russia.

Bitrich. 43016. Die Wälder des Kreises Ust'-Sylol'sk (Gouv. Vologda). (Russ.)

Brenner. 43205. Neue Pflanzenfunde aus dem westlichen Nyland, hauptsächlich aus dem Kirchspiel Ingå. (Schwedisch.)

————— 43208. Floristische Notizen. (Schwedisch.)

Cajander. 43390. Die Moore in Finland und ihre forstwirtschaftliche Bedeutung. (Finnisch.)

————— 43392. Vegetation der Alluvionen des nördlichen Eurasiens. II. Die Alluvionen des Onega-Thales.

Häyren. 44825. Funde von Fanerogamen. (Schwedisch mit deutsch. Ref.)

Hjett. 45176. Conspectus florae fennicae. Vol. III. Dicotyledoneae: Pars II. Caryophyllaceae-Resedaceae.

Leiviskä. 45817. Vegetation an der Küste des Bothnischen Meerbusens zwischen Tornio und Kakkola.

Lindberg. 45900. Die Vegetation des Moores Leteensuo. Finland. (Schwedisch.)

————— 45901. Botanische Untersuchung von Torfgebieten in den Kirchspielen Lappo und Ilmola, Finland. (Schwedisch.)

————— 45905. *Calamagrostis gracilescens* Blytt. (Schwedisch mit deutsch. Ref.)

————— 45907. Botanische Mitteilungen. (Schwedisch mit deutsch. Ref.)

Litvinov. 45957. *Carex elongata*
var. *multiflora* Meinsh. (Russ.)

————— 46007. *Oxalis Acetosella*
L. var. *purpurascens* Mart. (Russ.)

Molčanov. 46514. Zur Geschichte
des russischen Waldes. I. Das Alter-
tum der Kronreviers von Porčjeje der
Forstei von Schlüsselburg im Gouv.
St. Peterburg. (Russ.)

Nadson und Sulima-Samojlo. 46677.
Die Mikroorganismen aus den Tiefen
des Ladoga-Sees. (Russ. mit deutsch.
Réf.)

Nyholm. 46787. Die vertikale
Verbreitung der Nadelbäume und der
Birke in Teilen vom Kirchspiel Sodan-
kyla. (Schwedisch.)

Palmgren. 46876. *Rosa*-Formen
aus Åland. (Schwedisch mit deutsch.
Ref.)

Perfiljev. 46962. Flora des Kreises
Velisk des Gouvernements Vologda
(Russ. mit deutsch. Rés.)

Regel. 47267. *Sparganium affine*
Schnittlein. (Russ.)

Sobolev und Fomičev. 48007. Der
Samenertrag der Bestände und die
Detailuntersuchung des Samenertrages
in einem Fichtenbestande des Lehr-
reviers „Ochtenkoje.“ (Russ. mit
deutsch. Rés.)

Sokolovskij. 48012. Typologische
Beschreibung der Wälder des Gou-
vernements Archangel nach eigenen
und fremden Beobachtungen. (Russ.)

Uspenskij. 48541. Aus den Wäldern
von Nord-Russland. (Russ.)

Zahn. 49016. *Hieracium umbella-
tum* L. var. *dunale* G. F. W. Mey.
Subvar. n. *asterophorum*.

dbb Southern Russia.

Aniščenko. 42641. Flora des
Forstbezirkes Kišinev. (Russ.)

Baženov. 42835. Sur la végétation
des algues dans la mer Noire dans la
baie de Sébastopol.

Busch. 43365. Krimsche Briefe.
VII–VIII. (Russ. mit deutsch. Rés.)

————— **Marcowicz u. Woronow.**
43368. Schedae ad Floram caucasicam
exsiccatam, ab Horto Botanico Im-
periali Petropolitano editam.

Charuzina. 43470. Die Steppen
Neurusslands. (Russ.)

Deckenbach. 43765. Flore algolo-
gique de la Mer Noire. (Russ. av. rés.
fr.)

————— 43767. Zur Kenntniss der
Algenflora des Schwarzen Meeres.
(Russ. mit deutsch. Rés.)

Dokturovskij. 43880. Vegetation
des Černyj Lës (im Gouvernement
Cherson). (Russ.)

Drobov. 43933. Zur posttertiären
Flora des Don-Gebietes. (Russ. mit
deutsch. Rés.)

————— 43934. Vegetationstypus
der Kreideblößen im Becken des
Chaper-Flusses im Don-Gebiete.
(Russ. mit deutsch. Rés.)

Dubianskij. 43966. *Thymus*
humillimus Čelak. (Russ.)

Fedorov. 44210. Zwölfjährige
Erfahrung im Steppen-Waldbau.
(Russ.)

Golde. 44624. *Asterolinum Linum*
stellatum Link et Hoffmgg. (Russ.)

Grossheim und Akinfiev. 44729.
Die wildwachsenden Pflanzen des Sla-
vianoserbischen Kreises. (Russ.)

Junge. 45392. Süßwasser-Flora
der Krim. (Russ.)

Komša. 45572. *Dianthus campe-
stris* MB. var. *hypanicus* Andr. (Russ.)

————— 45573. *Silene compacta*
Fisch. (Russ.)

Krašeninnikov. 45616. Limnologie
des Kreises Čeljabinsk, Gouv. Oren-
burg. Einige Seen des Gebietes der
tertiären Ablagerungen. (Russ.)

————— 45616a. Limnologie des
Kreises Čeljabinsk, Gouv. Orenburg.
Uferwälle einiger Seen im N.-W.
Teile des Kreises. (Russ.)

Krištafovič. 45635. Frühlings-
Vegetation des Dorfes Krištapovka im
Gouv. Jekaterinoslav, Kreis Pavlograd.
(Russ.)

————— 45636. Eine merkwürdige
russische Orchidee (*Orchis Campriana*).
(Russ.)

————— 45637. *Orchis Cam-
periana* Stev. (Russ. mit deutsch.
Rés.)

Kupffer. 45685. *Viola uliginosa* Bess. in der Krim? (Russ.)

Kuznecov, Busch, Fomin. Flora caucasica critica. Fasc. 17. Ericales, Primulales, Ebenales et Contortae. Einleitung. Index nominum et synonymorum elaboravit N. Kuznecov. (Lat. et ross.) Jurjev, 1908.

——— Flora caucasica critica. Fasc. 18, 19. Cruciferae elaboravit N. Busch. (Lat. et ross.) Jurjev, 1908.

——— Flora caucasica critica. Fasc. 20. Geraniaceae elaboravit Ju. Voronov. (Lat. et ross.) Jurjev, 1908.

——— 45714. Flora caucasica critica. Asclepiadaceae, Addenda et corrigenda. Ericales, Primulales, Ebenales et Contortae: Einleitung, Index nominum et synonymorum. Campanulaceae, Addenda et corrigenda. Campanulatae: Einleitung, Index nominum et synonymorum. (Lat. et ross.)

Litvinov. 46004. *Tamarix Hohenackeri* Bunge. (Russ.)

——— 46008. *Tetradiclis tenella* (Ehrenb.) Litw. (Russ.)

——— 46010. *Cephalaria coriacea* (W.) Steud. (Russ.)

——— 46017. *Ulmus corylifolia* Host. (Russ. et lat.)

——— 46018. *Ulmus tiliaefolia* Host. n. var. *Akinfiewi*. (Russ. et lat.)

Mišenko. 46483. Arten der Gattung *Gagea* der Flora der Krim und des Kaukasus. (Russ.)

Mosolov. 46597. Die Moose des Forstes von Veliko-Anadoli. (Russ.)

Okiševič. 46801. Die Dicotyledonen von Nord-Bessarabien. (Russ.)

Paczoski. 46851. Flora des nördlichen Teiles des taurischen Gouvernements. (Russ.)

Palibin. 46859. Flora der sarmatischen Ablagerungen der Krim und Kaukasus.

Sapégin. 47586. Bryologie der Krim. (Russ. mit deutsch. Rés.)

——— 47587. Moosflora der Gouv. Cherson und Jekaterinoslav. (Russ. mit deutsch. Rés.)

Sapégin. 47588. *Timmia rosacea* sp. n.

——— 47589. Materialien zur Flora des nördlichen Teiles des Kreises Cherson. (Russ.)

Slonickij. 47978. *Avena fatua* L. (Russ.)

Stankewicz. 48122. Aus den Bergwäldern der Krim. (Russ.)

Tugurov. 48246. Erwiderung an Herrn Taliev. (Russ.)

Taliev. 48287. La végétation du sol de craie dans la Russie méridionale. (Russ.)

——— 48289. Die Arbeit von Herrn Šugurov. (Russ.)

——— 48290. Aus dem Gebiet von zweifelhaften Tatsachen der Pflanzenbiologie. (Russ.)

Voronichin. 48647. Die Phyophyteen des Schwarzen Meeres. (Russ. mit deutsch. Rés.)

Voronov. 48648. *Sobolewskia lithophila* MB.

——— 48649. *Koniga maritima* R. Br. (Russ.)

——— 48652. *Lathyrus inermis* Roehel et var. *glabratus* (Griseb.) (Russ.)

——— 48654. *Bupleurum pauciradiatum* (Fenzl) Boiss. (Russ.)

——— 48659. *Draba cuspidata* MB. (Russ.)

——— 48664. Die Gattung *Eryngium* in der Krim und im Kaukasus. (Russ. mit deutsch. Rés.)

Vysockij. 48687. Vermutliche Waldmüdigkeit der Steppenboden. (Russ.)

Zinger. 49061. *Camelina rumelica* Velen. (Russ.)

dbc Central Russia.

Błoński. 43044. *Acer platanoides* L. var. *typicum* Pax subvar. *rubellum* Schwerin, for. *normale* Schwerin, for. *Paczoskii* Błoński, for. *Raciborskii* Błoński. (Lat.)

——— 43046. *Rhamnus cathartica* L. var. *ucrainiensis* Błoński. (Lat.)

- Błoński.** 43047. *Sisymbrium Sinapistrum* Crantz var. *ucrainicum* Błoński. (Lat.)
- 43048. *Acer Pseudoplatanus* L. var. *Borbasi* Błoński for. *chlorocarpum* Bl., for. *convivens* Bl., for. *rhodopterum* Bl. (Lat.)
- 43049. *Acer tataricum* L. var. *genwinum* Racib. for. *lubecarpum* Schwerin. (Lat.)
- 43050. *Acer tataricum* L. var. *Stendzinskii* Racib. for. *decalvans* Błoński et f. *pubigera* Błoński et Borbas. (Lat.)
- Bobrov.** 43057. Schlagverjüngung in der Kiefernbetriebsklasse der Forst-domäne „Pogonno-Losinyj Ostrov,“ (Gouv. Moskau. (Russ.)
- Bogoliubov.** 43079. Phasen der interglacialen Epoche im Gouvernement Moskau. (Russ. u. deutsch.)
- 43080. Neue Facta aus der interglacialen Flore des mittleren Russlands. (Russ. u. deutsch.)
- Bondarcev.** 43102. Die im Gouvernement Kursk in den Jahren 1906 and 1907 gesammelten Polyporaceae. (Russ.)
- Bucholtz.** 43329. Verzeichnis der bisher für die Ostseeprovinzen Russlands bekannt gewordenen Myxogasteres.
- Chitrovo.** 43500. Schicksal der Eichenwälder von Mittel-Russland. (Russ.)
- Choroškov.** 43506. Nachträge zur Flora des Gouvernements Moskau. II. (Russ.)
- Cyplenkov.** 43693. Das Landgut „Ujutnoje“ im Gouv. Kursk. (Russ.)
- Domin.** 43893. *Koeleria glauca* DC. f. *aurata* m.
- 43894. *Koeleria grandis* (Besser) Domin.
- Elenkin.** 44052. Moose von Mittel-Russland. (Russ.)
- 44057. Flechten und Moosformationen in Mittel-Russland (Russ. mit deutsch. Rés.)
- 44059. Arbeiten im Seliger-See (Gouv. Tver, Kreis Ostaškov) und dessen Umgegend im Jahre 1908. (Russ. mit deutsch. Rés.)
- Fedčenko.** 44213. Der Světloje-See (Gouv. Niznij-Novgorod). (Russ.)
- Flerov.** 44312. Flora Okensis. (Russ.)
- 44313. Phytogeographische Untersuchungen des Oka-Flusses von den Quellen bis zur Mündung in die Volga. (Russ.)
- 44314. Zur Flora des Don-Thales. (Russ. mit deutsch. Rés.)
- Gibšman.** 44562. Die Typen der Kiefern-Bestände des Revieres Veliatišskaja im Gouv. Minsk. (Russ.)
- Golicyn.** 44629. Flora des Kreises Epitań im Gouvernement Tula. (Russ.)
- Gothan.** 44568. Fossile Hölzer aus dem Bathonien von Russisch-Polen.
- Gurvič.** 44789. *Calluna* und ihre Wirkung auf die Erneuerung der Kiefer auf Kahlflächen nach Beobachtungen im Revier „Jurburg“ des Fürsten S. Vasilčikov im Gouv. Kovno. (Russ.)
- Gusev.** 44790. Allgemeine Beschreibung der Forstdomäne von Protasov (im Gouv. Tambov). (Russ.)
- Gutorovič.** 44793. Bestandestypen überhaupt und speziell diejenigen des Reviers Avhof im Gouv. Livland. (Russ.)
- Ispolatov.** 45303. *Carex microstachya* Ehrh. neu für das Gouv. Novgorod. (Russ.)
- Ivanov.** 45309. Die Bestandtypen des Revieres Parfinskaja im Kreise Staraja-Russa des Gouv. Novgorod. (Russ.)
- Kovrigin.** 45600. Die Abhängigkeit des Wachstums der Eiche von der Bonität des Bodens im Revier „Krasnoje“ der Forstei Trostianec der Erben von L. E. Koenig. (Russ.)
- Kupffer.** 45684. *Potentilla subarenaria* Borbas. (Lat.)
- 45686. *Rosa coriifolia* Fr., *Rosa mollis* Smith. (Lat.)
- 45688. *Isatis maritima* Ruprecht. (Lat.)
- 45689. *Sorbus scandica* Fr. (Lat.)
- 45691. *Rhynchospora fusca* R. et S. (Lat. et ross.)
- 45692. Wechselbeziehungen zwischen Geschichts- und Naturforschung im baltischen Gebiet.

Kurskij. 45698. Verbreitung der Vegetation in der NW Ecke des Kreises Staraja-Russa des Gouvernements Novgorod. (Russ.)

Kuznecov. 45715. Die Seen des Kreises Pokrov des Gouvernements Vladimir und ihre Vegetation. (Russ.)

———— 45716. Die Ruderalflora der Saaten auf verschiedenen Bodenarten in den Kreisen Pokrov und Jurjev des Gouv. Vladimir. (Russ.)

———— 45717. Phyto-phäenologische Beobachtungen im Jahre 1906 in der Umgegend der Stadt Kižnač des Gouvernements Vladimir. (Russ.)

———— 45718. Botanische Forschungen während des Frühlings und Sommers 1907 in den Kreisen Pokrov und Jurjev des Gouv. Vladimir. (Russ.)

Litvinov. 45950. *Hypericum elegans* Steph. (Russ.)

———— 45955. *Polygonum Rayi* Babingt. (Russ.)

———— 45958. *Calamagrostis lanceolata* Roth var. *grandiflora* Harz. (Russ.)

———— 46003. *Gypsophila scrotina* Hayne. (Russ.)

———— 46005. *Tamarix Ewersmanni* (Presl) Bnge. (Russ.)

———— 46006. *Tamarix laxa*, Willd. var. *polystachya* Bnge. (Russ.)

———— 46009. *Cephalaria uralensis* (Murr.) Schrad. f. *saxatilis*. (Russ.)

———— 46013. *Atriplex calotheca* Fries. (Russ.)

———— 46014. *Ulmus glabra* Mill. (Russ.)

———— 46015. *Ulmus suberosa* Mönch. (Russ.)

———— 46016. *Ulmus suberosa* Mönch var. *fruticosus* Willd. (Russ.)

———— 46021. *Ulmus cellidea* n. sp. (Russ. et lat.)

Lonačevskij. 46084. *Galium physocarpum* Ledeb. (Russ.)

———— 46085. *Ceratophyllum apiculatum* Cham. (Russ.)

Ludwig. 46109. Die Küstenseen des Rigaer Meerbusens. Chemische und geophysikalische Untersuchungen.

Mikutowicz. 46473. Bryologische Exkursionen 1902–1907.

Mosolov. 46598. Die Ueberschwemmungswiesen von Mittel-Russland in wirtschaftlicher Beziehung. (Russ.)

Mühlen. 46617. Vegetation des Saunjerw-Sees und einige Bohrproben aus dem Sadjerwsehen-See.

Palibin. 46858. Palaeophytologische Untersuchungen im südöstlichen Russland in den Jahren 1904–1905. (Russ.)

Petunnikov. 47004. *Pinus silvestris* L. *conis aggregatis*. (Russ.)

Polovnikov. 47082. Die Forstei Čugujevo-Babčanskoje im Gouv. Charikov. (Russ.)

Poplavska. 47087. Matériaux pour l'exploration de la végétation des prés du gouvernement de Pskov. (Russ. av. rés. fr.)

Potebnja. 47103. Etudes mycologiques (1) Sur les courants protoplasmiques dans les hyphes des champignons. (2) Les micromycètes des Gouv. de Kursk et de Charikov. (Russ.)

Sevitov. 47916. Der Wiesen-Ertrag des Gutes Možno-Gorodiščenskoje im Gouv. Kiev im J. 1905. (Russ.)

Širjaev. 47973. Flore du gouvernement de Charikov (distr. Lebedin). Enumération des plantes. (Russ.)

Spygin. 48107. Die Kiefer und ihre Begleiter im Kreise Penza. (Russ.)

Sukačev. 48247. Pflanzenreste aus den interglacialen Seeschichten in der Nähe der Stadt Lichvin im Gouv. Kaluga. (Russ.)

———— 48248. Neue Gattung der Cyanophyceen. (Russ. mit deutsch. Rés.)

Taliev. 48287. La végétation du sol de craie dans la Russie méridionale. (Russ.)

Tkačenko. 48370. Rolle des Waldes bei der Bodenbildung. (Russ. mit deutsch. Rés.)

Vysockij. Bedingungen des Waldwachstums im Gebiete des Domänenkreises von Samara. Teil I. (Russ.) St. Peterburg, 1908.

Westberg. 48801. *Bromus hordeaceus* L., *Molinia coerulea* Mch. (Germ.)

————— 48802. *Triticum ripens* L. var. *caesium* (Pr.) Bolle. (Germ.)

Zahn. 49002. *Hieracium acrocomum* N. P. ssp. *acrocomum* N. P. (2) *brevipilum*.

————— 49003. *Hieracium apate-lioides* n. sp.

————— 49004. *Hieracium arvicola* N. P. ssp. *apatorium* N. P. var. n. *subspathophyllum* Zahn.

————— 49005. *Hieracium arvicola* N. P. ssp. *arvicola* N. P. var. n. *subglandulosum*.

————— 49006. *Hieracium Bauhini* Besser. ssp. n. *pseudothaumasium* H. Zahn.

————— 49007. *Hieracium cy-mosum* L. N. ssp. *trichocymosum*.

————— 49008. *Hieracium fallax* Willd. ssp. *fallax* Willd. var. n. *β angustius*.

————— 49009. *Hieracium flagellare* Willd. ssp. n. *brachyschistum*.

————— 49010. *Hieracium flagellare* Willd. ssp. *cernuiforme* N. P. Forma n. *minoriceps*.

————— 49011. *Hieracium flagellare* Willd. nov. ssp. *tweriense*.

————— 49012. *Hieracium Pallonianum* n. sp. = *viosum-umbellatum*.

————— 49013. *Hieracium prus-sicum* N. P. n. ssp. *acrochlorum*.

————— 49014. *Hieracium sciadophorum* N. P. n. ssp. *violacipes*.

————— 49015. *Hieracium sciadophorum* N. P. ssp. *violacipes* Zahn. F. n. *subignotum*.

————— 49017. *Hieracium umbelliferum* N. P. ssp. nov. *semicimigerum*.

————— 49018. *Hieracium vol-gense* n. sp. = *calodon-floribundum* v. *echioides* < *floribundum*.

————— 49019. *Hieracium vul-gatum* Fries. n. ssp. *subpunctillati-forme*.

————— 49020. *Hieracium vul-gatum* Fries. var. n. *sublacticolor*.

Zinger. 49056. *Viscum austriacum* Wiesb. (Russ.)

————— 49057. *Equisetum arvense* L. var. *campestre* C. F. Schultz. (Russ.)

————— 49059. *Camelina sativa* Cr. (s.l.). Ssp. *linicola* N. Zing. var. *dentata* Walbr. (Russ.)

————— 49060. *Camelina sativa* Cr. (s.l.). ssp. *linicola* N. Zing. var. *integrifolia* Walbr. (Russ.)

————— 49062. *Spergula linicola* Boreau. (Lat. et Russ.)

dbl Caucasus.

Busch. 43366. De nova *Papaveris* specie in Transcaucasia collecta. (Russ. et lat.)

————— 43367. Neue Art der Gattung *Peltaria* Jaeg. im Kaukasus. (Russ.)

Dubianskij und Červinskij. 43967. Ein puläophytologischer Fund in der Nähe der Station Lars auf dem grusi-schen Militärwege im Kaukasus. (Russ. u. deutsch.)

Elenkin und Voronichin. 44060. Epiphyllie Flechten vom Kaukasus. (Russ. mit deutsch. Rés.)

Erikson. 44112. Notizen aus einer Reise im Kreise Džebrail des Gouverne-ments Elisavetpoli. (Russ.)

Fomin. 44331. Des espèces nouvelles de *Muscari* et de *Tulipa* du Caucase. (Russ. et lat. av. rés. franç.)

————— 44332. Plantae Koenigianae in itinere in provincia Kars annis 1903–1905 lectae. (Russ.)

————— 44333. Deux espèces nouvelles (*Scabiosa* et *Podanthum*) de la Transcaucasie. (Lat. et russ.)

————— 44334. Nouvelles espèces de fongères du Caucase. (Russ.)

————— 44335. Une espèce nouvelle de *Scilla* du Caucase. (Russ.)

————— und **Voronov.** 44337. Handbuch zum Bestimmen der Pflanzen des Kaukasus und der Krim. (Russ.) Tiflis, 1907.

Gorepekin. 44642. Flora des Terek-Gebietes. (Russ.)

Hamet. 44852. Revision des *Sedum* du Caucase.

- Kuznecov.** 45706. Pflanzengeographische Einteilung des Kaukasus. (Russ.)
- 45707. Zur Systematik der kaukasischen Arten der Gattung *Omphalodes*. (Russ.)
- 45708. Statistique de la flore du Caucase. (Russ.)
- 45709. Systématique des espèces caucasiennes du genre *Omphalodes* Moench. (Russ.)
- **Busch, Fomin.** Flora caucasica critica. Fase. 17. Ericales Primulales, Ebenales et Contortae. Einleitung. Index nominum et synonymorum elaboravit N. Kuznecov. (Lat. et ross.) Jurjev, 1908.
- Flora caucasica critica. Fase. 18, 19. Cruciferae elaboravit N. Busch. (Lat. et ross.) Jurjev, 1908.
- Flora caucasica critica. Asclepiadaceae, Addenda et corrigenda. Ericales, Primulales, Ebenales et Contortae: Einleitung, Index nominum et synonymorum. Campanulaceae, Addenda et corrigenda. Campanulatae: Einleitung, Index nominum et synonymorum (Lat. et ross.)
- Lipskij.** 45942. *Trollius patulus* Salisb. (Russ.)
- 45943. *Silene lacera* Sims. (Russ.)
- 45945. *Valerianella olitoria* Poll. var. *compacta* Lipsky. (Russ. et lat.)
- Litvinov.** 45959. *Centaurea salicifolia* MB. forma *glabrata*. (Russ.)
- 45960. *Carex frigida* All. var. *densa* Meinsh. (Russ. et lat.)
- 45961. *Carex stellulata* Good. (Russ.)
- 45962. *Nardus stricta* L. (Russ.)
- 45963. *Picea orientalis* Carr. (Russ.)
- 46011. *Cephalaria brevipalea* n. sp. (Lat. et russ.)
- 46012. *Cephalaria caucasica* n. sp.
- Medvedev.** 46394. Die Eichen des Kaukasus. (Russ.)
- Miščenko.** 46483. Arten der Gattung *Gagea* der Flora der Krim und des Kaukasus. (Russ.)
- Palibin.** 46855. Zwei Arten der Flora des Kaukasus. (Russ.)
- 46856. Synonymie der kaukasischen Buche. (Russ.)
- 46859. Flora der sarmatischen Ablagerungen der Krim und des Kaukasus.
- Regel.** 47269. *Anemone narcissiflora* L. var. *chrysantha* C. A. M. (Russ.)
- Rollov.** 47448. Die Färbepflanzen des Kaukasus. (Russ. mit deutsch. Rés.)
- Die wildwachsenden Pflanzen des Kaukasus, ihre Verbreitung, Eigenschaften und Anwendung. (Russ.) Tiflis, 1908.
- Šavrov.** 47624. Fundort des Lotos (*Nelumbo nucifera* Gaertn.) in Transkaukasien. (Russ.)
- 47625. Die Kultur von *Limncharis Humboldtii* Rich. in Kobuleti. (Russ.)
- Schneider.** 47736. Dendrologische Mitteilungen aus dem Kaukasus.
- Schmidt.** 47723. Eine Exeursion im nordöstlichen Teile Transkaukasiens im Frühling 1906. (Russ.)
- Seidlitz.** 47886. Ein Reliktenwald von *Pinus maritima* im Zentrum des kaukasischen Isthmus. (Russ.)
- Šelkovnikov.** 47895. *Narcissus tazetta* L. im Kreise Lenkoran (Kaukasus). (Russ.)
- Seward.** 47917. Jurassic plants from Caucasia and Turkestan. (Russ. and English.)
- Tranzschel.** 48417. Contributiones ad floram mycologicam Caucasi. 1. Fungi in Abchazia a G. Woronow lecti. (Russ.)
- Tulajkov.** 48490. Die Mugan-Steppe. (Russ.)
- Voronov.** 48649. *Koniga maritima* R. Br. (Russ.)
- 48650. *Holostium marginatum* CAM. (Russ.)
- 48651. *Paliurus aculeatus* Lam. (Russ.)

Voronov. 48652. *Lathyrus inermis* Rochel et var. *glabratus* (Griseb.). (Russ.)

———— 48653. *Saxifraga exarata* Vill. em. Engl. (Russ.)

———— 48656. *Anthemis rigescens* Willd. var. *collina* Woron. (Russ. et lat.)

———— 48657. *Adiantum Capillus Veneris* L. (Russ.)

———— 48658. *Polystichum lobatum* Presl. var. *auriculatum* Luerss. (Russ.)

———— 48660. *Asperula taurina* L. forma foliis brevioribus et latioribus. (Russ.)

———— 48661. *Diospyrus Lotus* L. (Russ.)

———— 48662. *Asarum europaeum* L. var. *caucasicum* Duchartre. (Russ.)

———— 48663. *Nephrodium Filix mas*. Rich. var. *paleaceum* Hook. (Russ.)

———— 48663A. Kurzer Bericht über pflanzengeographische Untersuchungen im Kreise Artvin. (Russ.)

———— 48664. Die Gattung *Eryngium* in der Krim und im Kaukasus. (Russ. mit deutsch. Rés.)

———— 48665. Flora Artvins. (Russ. mit deutsch. Rés.)

———— 48666. Skizzen der Vegetation Abchasiens. I. Die Vegetation des Meeresufers von Suchum bis zur Mündung des Kodor-Flusses. (Russ. mit deutsch. Rés.)

———— 48667. Materialien zur Flora von Abchazien. I. Verzeichnis der wildwachsenden und verwilderten Pflanzen des Kessels von Cebelida und der Schlucht von Peckir. (Russ.)

Zahn. 49000. *Hieracia Caucasia* nouveaux ou moins connus de l'herbier du Jardin Botanique de Tiflis.

Zahn, H. 49001. *Hieracium acrocomum* N. P. ssp. *acrocomum* N. P. β *subcollini* forme.

albe Ural.

Dokurovskij. 43881. Zur Flora des mittleren Urals. (Russ. mit deutsch. Rés.)

Gordiagin. 44637. Biometrische Untersuchungen an *Chrysanthemum sibiricum* (DC.). (Russ.)

Karasev. 45417. Orographische Skizzen des Bergrückens Bolišoj Nurguš (Russ.)

Krašeninnikov, Ipp. M. und Krašeninnikov, V. M. 45613. Für die Flora des Gouv. Orenburg neue Pflanzen. (Russ.)

dc German Empire.

Bericht der Kommission für die Flora von Deutschland über neue Beobachtungen aus den Jahren 1902–1905. Vorgelegt von ihrem Obmanne. Berlin, Ber. D. bot. Ges., 26a (1908), 1909, [ErgHeft]. (1*–201*).

Bilder aus dem Hasbrook-Urwalde. Oest. ForstJagdZtg, Wien, 26, 1908, (358, 362).

Flora exsiccata Bavarica. Verzeichnis der Mitarbeiter und des Inhalts des Faszikels I–XII. Nr. 1–1000. Regensburg, Denkschr. bot. Ges., 10, 1908. [1909], Beilage I. (1–35).

Abromeit. 42574. Bericht über die wissenschaftlichen Verhandlungen auf der 46. Jahresversammlung in Pölkallen am 5. Oktober 1907 sowie über die Tätigkeit des preussischen botanischen Vereins im Jahre 1906–07.

Abshagen. 42575. Das Phytoplankton des Greifswalder Boddens.

Ade. 42590. *Ledum palustre*, eine für Bayern verschollene Pflanze.

Andrée. 42632. Botanische Miscellen.

Andres. 42635. Seltene Pflanzen der Eifel.

Ascherson. 42706. [O. Chr. Schramm und die Erforschung der Flora von Brandenburg a. H.]

———— 42711. Geschichte der botanischen Erforschung der Gegend von Guben und seinen Nachbarorten.

Baenitz. 42735. *Taxus baccata* L. v. *fastigiata* Loud. (= *T. hibernica* Hook.) im Rotbuchenwalde des Neroberges bei Wiesbaden.

Baruch. 42818. Flora von Paderborn. Unter Berücksichtigung benachbarter Florengebiete.

Beissner. 42885. Reiseerinnerungen.

Bensemann. 42918. Die Flora der Umgegend von Cöthen.

Bertram. Exkursionsflora des Herzogtums Braunschweig mit Einschluss des ganzen Harzes. 5. Aufl. Braunschweig. 1908.

Bertsch. 42978. Württembergische Veilchen aus der Sektion *Nomimium* Ging.

Bloomqvist. 43040. Eine eigentümliche Form von *Pulmonaria officinalis* L. (Schwedisch.)

Brakenhoff. 43176. Der untergegangene Eibenhorst zu Ihorstermoor.

Britzelmayr. 43259. Deutsche Lichenes exsiccati in Wort und Bild.

————— 43260. Die Cladonien des Harzgebietes und Nordthüringens nach dem „Herbarium Osswald“.

————— 43261. Ergänzungen zu den Angaben über die Abbildungen im „Herbarium Osswald“.

Brockhausen. 43268. Eine botanische Exkursion am Rheine.

Brockmann. 43269. Das Plankton im Brackwasser der Wesermündung.

Brockmeier et alii. 43271. Zur Flora des Vereinsgebietes [Rheinland-Westfalen].

Brüning. 43301. Archaeologischer Moorfund. [*Taxus*.]

Busch. 43369. Die Orchideen der Trierer Gegend.

Busemann. Der Pflanzenbestimmer. Stuttgart, 1908.

Chelchowski. 43489. Observations floristiques faites dans la baie de Puck. (Polish.)

Christiansen. 43513. *Plantago media*.

Dalla Torre. 43703. Phanerogamen.

Dehning. 43771. Die Stechpalme (*Ilex Aquifolium*).

Dieckhoff. 43825. Moosflora von Geestemünde.

Diedicke und Sydow. 43826. *Pae-palopsis deformans* Syd.

Dingler. 43839. Neuere Beobachtungen in der Gattung *Rosa*.

Domin. 43890. Zwei neue *Potentilla*-Formen.

Drude. 43947. Die kartographische Darstellung mitteldeutscher Vegetationsformationen.

————— 43949. Pflanzengeographische Karten aus Sachsen. I. Weinböhlä; II. Zschirne; III. Altenburg.

————— **Schorler und Naumann.** 43951. Botanische Exkursion von Freitag den 13. bis Sonntag den 15. September [1907].

Eckardt. 44010. Die thüringische Pflanzenwelt.

Enderlein. 44082. Biologisch-faunistische Moor- und Dünen-Studien. Biosynöcische Regionen in Westpreussen.

Engelhardt und Kinkelj. 44086. I. Oberpliocäne Flora und Fauna des Untermainales, insbesondere der Frankfurter Klärbeckens. II. Unterpluviale Flora von Hainstadt a. M.

Erichsen. 44110. Die Flechten des Eppendorfer Moores.

————— 44111. Ein lichenologischer Ausflug ins Riesengebirge.

Ewert. 44154. Einwanderung eines gefährlichen Parasiten der Gurke, *Pseudoperonospora cubensis* (B. et C.) var. *tueriensis*, in Deutschland.

————— 44155. Erstes Auftreten der *Septoria Azaleae* in Schlesien.

Familler. 44184. Zusammenstellung der in der Umgebung von Regensburg und in der gesamten Oberpfalz bisher gefundenen Moose.

————— 44185. Moosflora Bayerns.

————— 44186. Lebermoose des bayerisch-böhmischen Grenzgebirges.

————— 44187. Bryologische Notizen aus dem Jahre 1908.

Feucht. 44251. Zur Vegetationsgeschichte des nördlichen Schwarzwalds, insbesondere des Kniebisgebirgs.

Fibelkorn. 44252. Floristische Ergebnisse eines Sommers (1907) in Nikolaiken Ostpr.

- Figert. 44259. Botanische Mitteilungen aus Schlesien. VII. *Carex paniculata* × *diandra* f. *robusta* n. hybr.
- 44260. Brombeeren in Schlesien.
- 44261. Neue *Rubi* in Schlesien.
- Flöckher. 44321. Die Naturdenkmäler von Hildesheim und Umgegend, welche dem Pflanzenreiche angehören.
- Francé. 44355. Der deutsche Urwald.
- Freiberg. 44381. Drei neue Bürger der rheinischen Flora.
- Friren. 44409. Promenades bryologiques en Lorraine.
- 44410. Muscinées de la Lorraine. •
- 44411. Fougères de la Lorraine.
- Führer. 44438. Flora der Kreise Sensburg und Johannisburg. Königsberg, Jahresber. bot. Ver., 1907, 1908, (9-17).
- Garcke. Illustrierte Flora von Deutschland. 20. Aufl. Berlin, 1908.
- Geheeb. 44513. Distribution du *Tetraplodon minus* L. en Allemagne; nouvelle station fort abondante dans la plaine du Nord-Ouest.
- Geisenheyner, L. 44518. Das Vorkommen von *Ulex europaeus* in Nassau.
- Gerstlauer. 44543. Flora von Augsburg und Umgebung.
- Goldschmidt. 44625. *Gentiana*-Arten aus der Sektion *Endotricha* im Rhöngebirge.
- 44626. Die Flora des Rhöngebirges.
- Graebner. Die Pflanzenwelt Deutschlands. Lehrbuch der Formationsbiologie. Eine Darstellung der Lebensgeschichte der wildwachsenden Pflanzenvereine und der Kulturfleichen. Mit zoologischen Beiträgen von F. G. Meyer. Leipzig. 1909. [1908].
- Gross. 44722. *Scirpus Holoschoenus* L. *β australis* Koch in der Rheinpfalz.
- 44723. Zur Flora des Maintals.
- Hahn. 44831. Die holzbewohnenden Schwämme in der Umgebung von Gera.
- 44832. Die Moosflora des Hainberges und der anliegenden Wälder.
- Hahn, K. 44834. Moose Neuklosters.
- Hahne. 44836. Die Moorgebiete am Westrande der bergischen Höhen.
- Hammerschmid. 44857. Moosflora von Oberbayern. Umgebung von Schliersee, Tegernsee, Tölz, Walchensee und Kochelsee.
- Heering. 44963. Die Süßwasser-algen Schleswig-Holsteins und der angrenzenden Gebiete der freien und Hansestädte Hamburg und Lübeck und des Fürstentums Lübeck mit Berücksichtigung zahlreicher im Gebiete bisher nicht beobachteten Gattungen und Arten. Tl 2: Chlorophyceae (Allgemeines.—Siphonales).
- Hein. 44973. *Plantago media* L. [bei Kiel].
- Hennings. 45038. *Exogone Kaiseiriana* P. Henn. n. gen. et n. sp.
- 45039. Einige märkische Pezizeen.
- 45040. *Asterostroma cellare* P. Henn. n. sp.
- Hess von Wichdorff. 45087. Zur Kenntnis der alluvialen Kalklager in den Mooren Preussens, insbesondere der grossen Moorkalklager bei Daber in Pommern.
- Hilbert. 45107. Floristische Mitteilungen.
- Hiltner. 45152. Auftreten des amerikanischen Stachelbeermehltaus in Bayern.
- Hirth. 45173. Flora des Münsterlands und des Sauerlandes.
- Hoffmann. 45185. Phanerogamenfunde bei der Frühjahrsversammlung in Brandenburg a. H. am 25. und 26. Mai 1907.
- 45186. Phanerogamen- und Pteridophytenfunde während der Frühjahrsversammlung 1908 in Guben.
- Hohnfeldt. 45193. *Rumex Acetosella* L. v. *multifidus* L. (als Art).

Huber. 45263. Pflanzenstandorte der Umgebung von Kenzingen.

Hustedt. 45287. Eine neue endophytisch lebende *Dactylococcopsis*-Art.

Issler. 45306. *Sorbus Chamaemepilus* und seine Bastarde mit *Sorbus Aria*.

———— 45307. Die Pflanzengemeinschaften der oberelsässischen Kalkvorhügel.

Jaap. 45312. Pilzflora der nordfriesischen Inseln.

Junge. 45396. Die Cyperaceae Schleswig-Holsteins einschliesslich des Gebiets der freien und Hansestädte Hamburg und Lübeck und des Fürstentums Lübeck.

———— 45397. Seltene Phanerogamen und Gefässkryptogamen des Daerstorfer Moores bei Buxtehude.

———— 45398. Die Gefässpflanzen unter den Unkräutern der Aecker im Nordwesten Deutschlands.

Kahl. 45405. Eibenbäume in Deutschland.

Kaisel. 45406. Beobachtung einer Algenanhäufung in der Havel.

Kalkreuth. 45408. Floristische Beobachtungen im nördlichen Teile des Kreises Sensburg.

Kaufmann. 45431. Die in Westpreussen gefundenen Röhrenpilze, Boletinei.

Kein. 45436. Dendrologische Ergebnisse der letzten Vereinsexkursionen.

———— 45437. Urwüchsige Fichtenwälder in der Lüneburger Heide.

Keller. 45440. *Carlina acaulis* und ihre Verbreitung in den Vogesen.

Kieffer. 45466. Faune et flore de Bitche.

———— 45467. *Echinops sphacrophalus* L.

Klein. Bemerkenswerte Bäume im Grossherzogtum Baden. Heidelberg, 1908.

Koenen. 45548. Aus der Flora des Münsterlandes.

Kollmann. 45568. Eiben in der bayerischen Hochebene.

Kraus. 45618. Aus der Pflanzenwelt Unterfrankens. X. Erfahrungen über Boden und Klima auf dem Wellenkalk.

Krause. 45620. Anmerkungen zum elsass-lothringischen Kräuterbuche („Florenklein“).

———— 45622. Exkursionsflora. Tasehenbuch zum vorläufigen Bestimmen von Blütenpflanzen und Gefässkryptogamen auf Ausflügen in Deutschland. Stuttgart, 1908.

Kuntz. 45679. Botanische Novitäten.

Lackowitz. Flora von Berlin und der Provinz Brandenburg. 15. Aufl. Berlin, 1908.

Lauterborn. 45777. Biologische Untersuchung des Rheins auf der Strecke Basel-Mainz.

Leege. 45799. Flora der ostfriesischen Inseln.

Leucke. 45819. Der amerikanische Stachelbeer-Melhtau und seine Verbreitung in Ostpreussen im Jahre 1907.

Lettau. 45843. Floristische Exkursionen in den Kreisen Insterburg und Sensburg im Sommer 1907.

Lindinger. 45914. Bei Steinau beobachtete Orchidaceen.

Lingelsheim. 45929. Braunkohlenhölzer von Saarau.

Loew. 46059. Die Lebensverhältnisse von *Crocus albiflorus* Kit.

Lucks. 46105. Die westpreussischen *Pediastrum*arten.

Maak. 46176. Seltene Farne des Harzes.

Marsson. 46322. Untersuchung des Rheins auf der Strecke Mainz bis unterhalb Koblenz.

Meigen. 46395. Ein botanischer Pfingstausflug ins Bauland.

Meyer. 46436. Regensburger Bacillarien (Diatomeen).

Missbach. 46485. *Betula carpatica* Willd., *Betula nana* L. und ihre Bastarde im höchsten Erzgebirge.

Morstatt. 46590. Vorkommen von *Gloeosporium jagicolum* in Deutschland.

Müller. F. 46621. Beobachtungen an der Mistel (*Viscum album*).

Müller, Karl. 46626. Neue Bürger der badischen Lebermoosflora.

Niessen. 46758. Sind für die Durchforschung der Flora des Vereinsgebietes auch die fasziierten Pflanzen zu berücksichtigen ?

Osswald. 46828. *Hieracium aurantiacum* L. im Harz.

Pax. 46925. *Primula elatior* var. *Lingelsheimii* Pax nov. var.

Peter. 46979. Die Pyrenomyceten und Tuberaceen der Göttinger Flora.

Petrak. 46992. Die alpine Flora der mährisch-schlesischen Sudeten.

Pfuhl. 47017. Bäume und Wälder der Provinz Posen.

Pieper und Schmidt. 47032. Neue Ergebnisse der Erforschung der Hamburger Flora.

Plettke. 47066. Vom Lüneburger „Mattdau“ oder „Sensendüwel“.

Poeverlein. 47070. Flora exsiccata rhenana.

Preuss. 47131. *Betula humilis* Schrank in Westpreussen.

———— 47133. Die Vegetationsverhältnisse der Tucheler Heide. Pflanzengeographie des norddeutschen Flachlandes.

———— 47134. Systematisches Verzeichnis der in der Tuchler Heide vorkommenden Pteridophyten und Phanerogamen.

———— 47135. Botanische Forschungsergebnisse aus den Kreisen Stuhm (Westpr.), Pr. Holland und Mohrungen (Ostpr.).

Pries. 47137. Flora von Mecklenburg, unter besonderer Berücksichtigung der Umgegend von Schwerin.

Quelle. 47184. Algenflora von Nordhausen.

Rawa. 47240. Zur Flora des Kreises Stuhm.

Rebmann. 47255. Ausflüge der d[eutschen] d[endrologischen] G[esellschaft] im Unter-Elsass.

Rehm. 47284. Die Dothideaceen der deutschen Flora mit besonderer Berücksichtigung Süddeutschlands.

Rein. 47299. Eine riesige Sumpfcypresse aus der rheinischen Braunkohle.

Reinecke. 47302. Flora von Erfurt.

Röll. 47416. *Sphagnum pseudocortortum* Röll.

———— Unsere essbaren Pilze in natürlicher Grösse dargestellt und beschrieben mit Angabe ihrer Zubereitung. 7. Aufl. Tübingen, 1908.

Römer. 47419. Floristische Untersuchungen im Kreise Schlochau im Juli 1907.

———— 47420. Ergänzungen zu „Botanische Streifzüge durch Hinterpommern“.

———— 47421. Zur Flora von Polzin in Hinterpommern. Ein Ausflug in den Jeseritzer Busch.

———— 47422. Zur Flora advena von Polzin in Hinterpommern.

———— 47423. Zur Flora von Kolberg in Hinterpommern.

Roloff. 47450. Flora von Westdeutschland.

———— 47451. Die Eibe (*Taxus baccata* L.) in der Rheinprovinz.

Roth. 47494. Neuere Torfmoosformen.

Rubner. 47511. Die bayerischen Epilobienarten, -bastarde und -formen.

Ruppert. 47530. *Saxifraga Freibergii* Ruppert.

Sagorski. 47555. Die Formen der *Artemisia salina* Willd. am Soolgraben bei Artern nebst einigen ungarischen Formen.

Salfeld. 47561. Ein neues fossiles Farnkraut aus dem Solenhofer lithographischen Schiefer.

Schander. 47652. Das Auftreten des amerikanischen Stachelbeermehltaues *Sphaerotheca Mors-uvae* Berk. in Deutschland im Jahre 1907.

Schild. 47682. Wachholder.

———— 47683. Die Pflege der Naturdenkmäler in der Provinz Posen.

———— 47684. „Bäume und Wälder“ der Provinz Posen.

Schlenker. 47705. Das Schwenninger Zwischenmoor und zwei Schwarzwald-Hochmoore in bezug auf ihre Entstehung, Pflanzen- und Tierwelt.

Schmeil und Fitschen. Flora von Deutschland. Ein Hilfsbuch zum Bestimmen der zwischen den deutschen Meeren und den Alpen wildwachsenden und angebauten Pflanzen. 4. Aufl. Leipzig, 1908.

Schmidt. 47721. Die Exkursionen der Botanischen Gruppe i. J. 1907.

————— 47722. Vegetation der Insel Röm.

Schnetz. 47745. Die Rosenflora von Münnerstadt.

Schorler. 47758. Das pflanzengeographische Formationsherbarium.

————— 47761. Bereicherungen der Flora Saxonica in den Jahren 1906 bis 1908.

————— 47762. Die Flora der Umgebung von Dresden.

Schreiber. 47768. Weibliche Pyramidenpappeln.

Schroeter. Kryptogamen-Flora von Schlesien. Im Namen der schlesischen Gesellschaft für vaterländische Cultur hrsg. von Ferdinand Cohn †. Bd 3. 2. Hälfte. Pilze. 2. Hälfte. Breslau, 1908.

Schube. 47783. Aus der Baumwelt der Grafschaft Glatz.

————— 47784. Aus der Baumwelt des Riesen- und Isergebirges und ihres Vorlandes.

————— 47785, 47786. Ergänzungen zum „Waldbuch von Schlesien“.

————— 47787. Ergebnisse der Durchforschung der schlesischen Gefäßpflanzenwelt im Jahre 1907.

————— 47790. Aus der Baumwelt Breslaus und seiner Umgebung.

Schucht. 47792. Die interglazialen Ablagerungen von Godenstedt bei Zeven.

Schulz. 47802. Entwicklungsgeschichte der gegenwärtigen phanerogamen Flora und Pflanzendecke des norddeutschen Tieflandes.

————— 47804. Die Entwicklungsgeschichte der recenten Moore Norddeutschlands.

Schulz. 47805. Die Entwicklung der Flora des mitteldeutschen Gebirgs- und Hügellandes.

Schulz. 47806. „Aus der Eberswalder Flora“ (Aussterbende, verdrängte und eingewanderte Pflanzen.)

————— 47807. Plage-Fenn und Plage-See. 4. Die Flora des Naturdenkmals. 4a. Die Kryptogamen des Naturdenkmals.

Schulze. 47812. *Alectorolophus glandulosus* sens. lat. (ad interim Seml. in litt.) ein neuer Bürger der mitteleuropäischen Flora.

Schuster. 47815. Ein fossiles Holz aus dem Flysch des Tegernseer Gebietes.

————— 47816. Kieselhölzer der Steinkohlenformation und des Rotliegenden aus der bayerischen Rheinpfalz.

————— 47817. Flora der Saarbrücker Schichten und des pfälzischen Oberrotliegenden.

Schwab. 47820. Torfmoos-Flora des Fichtelgebirges.

Schwappach. 47826. Deutsche und fremde Nadelhölzer in Schleswig-Holstein.

Schwerin. 47849. Zehn neue Gehölzformen.

Selb. 47894. Algenflora der Elbe und ihres Gebietes.

Semler. 47897. *Alectorolophus*-Studien.

Spieckermann. 48060. Vorkommen von *Chrysothlyctis endobiotica* Schilb. in Westfalen.

Spribille. 48102. Neue Standorte schlesischer *Rubi* aus dem Jahre 1906.

————— 48103. Flora der Kreise Schildberg und Jarotschin.

————— 48104. *Rubus Pfulhianus* mh. nov. sp.

Steininger. 48156. Durch Flur und Moor. Schilderungen aus Rosenheims Pflanzenleben.

Stoller. 48207. Diluviale Flora (besonders Phanerogamen) Norddeutschlands. I. Motzen, Werlte, Ohlsdorf-Hamburg.

Sturm. Flora von Deutschland in Abbildungen nach der Natur. 2. Aufl. Bd 15: Generalregister. Stuttgart, 1907.

Sydow. 48266. *Mycotheca germanica*.

Thomas. 48337. Die Tambaacher Cypressenfichte.

Thomé. 48340. Cölns Flora.

Timm. 48306. Moose im Daerstorfer Moor bei Buxtehude.

———— 48361. Die Geschichte und die Moosflora des Eppendorfer Moores bei Hamburg.

———— 48362. Heideflora.

Toepfer. 48374. Phänologische Beobachtungen in Thüringen. 1907. (27. Jahr.)

Torka. 48402. *Timmia megalopolitana* Hedw. in der Provinz Posen.

———— 48403. Algen der Provinz Posen.

Tubeuf. 48485. Der Eichenmehltau in Bayern.

———— 48486. Verbreitung und Bedeutung der Mistelrassen in Bayern.

Voit. Geschichtliche Darstellung des Einflusses der künstlichen Verjüngung auf die Verbreitung der Holzarten (im Königreich Bayern). Diss. München, 1908.

Walter. 48720. *Aspidium aculeatum* Swartz, ein neuer Farn in den Vogesen.

———— 48721. Die Farnpflanzen der Umgebung von Zabern.

Weber. 48750. Die Geschichte der Pflanzenwelt des norddeutschen Tieflandes seit der Tertiärzeit. [Übers.] (Russ.)

———— 48752. Les principaux types de l'humus et de la tourbe et leur rôle dans la constitution des marais de l'Allemagne septentrionale. [Trad.] (Russ.)

———— 48753. Aufbau und Vegetation der Moore Norddeutschlands. [Übers.] (Russ.)

———— 48754. Die Moostorfschichten im Steilufer der Kurischen Nehrung zwischen Sarkau und Cranz.

———— 48755. *Hypnum turgescens* Schimp. nicht auf der Kurischen Nehrung fossil.

Wehrhahn. 48761. Flora der Lebermoose des Gebietes der Stadt Hannover (M-6590)

noverund des südlichen Teils von Calenberg bis Hameln.

Wein. 48767. *Rosa glauca* Vill. var. *wipppraensis* m.

———— 18768. *Rumex crispus* × *obtusifolius* × *sanguineus* = *R. wipppraensis* m.

———— 48769. *Poa Chaixii* × *pratensis* m. nov. hybr. *Poa wipppraensis* m.

Welz. 48790. Ergänzende floristische Untersuchungen im nördlichen Teile des Kreise Osterode im Sommerhalbjahre 1907.

Weyland. 48809. Der Pflanzencharakter der Umgebung Landstuhls und seine Beziehung zur Bodenbeschaffenheit.

Wildhagen. 48842. Alte Bäume.

Winkler. 48882. Flora von Ronneburg.

Winter. 48883. *Trichostomum viridulum* Bruch auf Rügen.

Wirtgen. 48886. Flora des Vereinsgebietes.

Wollemann. 48931. Fossile Pflanzen aus dem diluvialen Kalktuff des Fallsteins.

Zimmermann. 49055. *Orchis coriophora* × *Moris*.

Zschacke. 49071. Nachträge zur Moosflora des Nordostharzes und seines Vorlandes nebst einigen Funden aus anderen Teilen des Harzes.

———— 49072. Flechtenflora des Harzes.

———— 49073. Flechtenflora des unteren Saaletales.

dd Holland: Belgium: Luxemburg.

Blondeau. 43043. Monographie forestière du pays de Couvin.

Bos. 43145. Observations phytologiques dans les Pays-Bas. (Hollandais.)

Bouly de Lesdain. 43157. Lichens rares ou nouveaux pour la Belgique.

Cogniaux. Abrégé de la petite flore de Belgique, 5e édit. Bruxelles, 1906.

Cornet. 43610. Herborisation de la section bryologique à Juslenville (Liège) 19 juin 1904.

————— 43611. Le *Scapania aspera* H. Bern. en Belgique.

————— 43612. Flore bryologique de Belgique.

De Bruyne. 43760. Étude phyto-géographique de la zone maritime belge.

————— 43762. Our dune-flora. (Flemish.)

————— 43764. The phyto-biology of our Flemish dunes. (Flemish.)

Durand. 43994. L'état d'avancement de nos connaissances en floristique belge.

————— 43995. Prodrome de la flore belge. Vol. III. Phanérogames. fasc. 14^e (table) vol. I fasc. spéc. Bruxelles, 1907.

Heukels. La flore des Pays-Bas. (Hollandais.) Leiden et Groningen, 1908.

MacLeod et Staes. Geïllustreerde flora voor België. 2^e éd. Gand, 1906.

Massart. 46334. Essai de géographie botanique des districts littoraux et alluviaux de la Belgique.

Palmans. 46873. Détermination microscopique du bois des principales essences feuillues des forêts et des routes belges.

Reid and Reid. 47296. *Euryale europaea*. [The name of this new fossil from Dutch Limburg is changed to *E. limburgensis*, C. & E. M. Reid.]

Wery. Le littoral belge. Excursions scientifiques organisées par l'extension universitaire de l'Université libre de Bruxelles, dirigées par J. Massart 2^e édit. Bruxelles, 1907-08.

de British Islands.

British Medicinal plants. What may be expected in July. Chem. & Drug., London, 73, 1908. (71-72, figs.), [August], 358-359, figs.

Broom-rape [*Orobancha minor*, Sutt. with notes on other species]. J. Board Agric., London, 15, 1908, (176-180, col. pl.).

Edible fungi. I. The common morel (*Morchella esculenta*, L.). J. Board Agric., London, 15, 1908, (431-432, col. pl.).

Meadow saffron [*Colchicum autumnale*, L.]. J. Board Agric., London, 15, 1908, (44-45, col. pl.).

Poisonous fungi. I. *Amanita phalloides*. Fr. J. Board Agric., London, 15, 1908, (600-601, col. pl.).

Sagina Reuteri. Boiss. [Abstract from Journal of Botany.] Ann. Scot. Nat. Hist., Edinburgh, 65, 1908, (186-187).

Watson Exchange Club Report, 1906-7. [Extracts.] J. Bot., London, 43, 1908, (22-26).

Yellow rattle (*Rhinanthus Crista-galli*, L.). J. Board Agric., London, 15, 1908, (115-118, col. pl.).

Adamson. 42589. Report of field meetings.

Arber. 42664. Fossil plants: Sixty photographs illustrating the flora of the Coal Measures. London & Glasgow, 1909.

Barelay. 42794. The genus *Rosa* in the "London Catalogue," ed. 10.

Beeby. 42863. The British species of *Arctium*.

Bennett. 42912. The high alpine flora of Britain.

Boulger. 43155. The preservation of our native plants.

————— 43156. *Anagallis arvensis* and *A. caerulea*.

Britten. 43239. Bracteate form of *Scilla non-scripta*.

————— 43243. *Salvia pratensis* L. [Earliest date as a British plant.]

Cockburn. 43555. *Petalophyllum Ralfsii* and *Pallavicinia hibernica*.

Connold. 43589. British oak galls. London, 1908.

Domin and Jackson. 43895. The British species of *Thymus*.

Druce. 43937. British plant lists and their discrepancies.

————— 43941. La Gasca and his "Hortus Siccus Londinensis."

Druce. 43945. Report of botanical section. [Ashmolean Nat. Hist. Soc.]

————— 43946. List of British plants. Oxford, 1908.

Druery. 43953. *Polypodium vulgare* var. *cornubiense* (syn. *elegantissimum*). [An example of variation.]

Evelyn. Sylva [or a discourse of Forest trees, and the propagation of timber.] Reprint of 4th ed. London, 1908.

Goode. The Twenty-fourth Annual Report of the Watson Botanical Exchange Club 1907-1908. Vol. 2, No. 4.

Gowans. Wild Flowers at home. First-fourth Series. 60 photographs by Cameron Todd, of British flowering plants growing in their haunts. London and Glasgow, 1905-07.

————— Our trees and how to know them. Sixty photographs by Charles Kirk. London and Glasgow, 1906. [Repr. 1907, 1908.]

Guinier et Maire. 44788. Quelques *Abies méditerranéens*.

Hanbury. The London Catalogue of British plants etc. 10th ed. London, 1908.

Hastings. Toadstools at home. Sixty photographs from Nature. London and Glasgow, 1906, (75).

————— Wild flowers at home. Third Series. London and Glasgow, 1906.

Henslow. 45051. The origin and present distribution of the British flora.

Hind. 45171. Life-zones in the British carboniferous rocks.

Horwood. 45233. The extinction of cryptogamic plants and the need for a lichen exchange club.

Lees. 45802. A trio of British and alien plant-lists. [Comments on the British Museum List of Seed-plants and Ferns; The London Catalogue, ed. 10; and Druce's List of British Plants.]

Lewis. 45871. Peat moss deposits. ————— 45872. The peat-moss deposits in the Cross Fell, Caithness, and Isle of Man districts.

(M-6590)

Ley. 45877. *Rosa pomifera*, J. Herrm. as British.

————— 45879. The Villosae section of the genus *Rosa*. *Rosae Villosae* in "London Catalogue."

Lomas. 46080. Investigation of the fauna and flora of the Trias of the British Isles.

Lubbock. 46103. Seeds, with special reference to British plants.

Macvicar. 46208. The distribution of *Lunularia cruciata*.

Massee. 46337. New or critical British fungi.

Mawley. 46381. Report on the phenological observations for 1907.

Maxwell. 46384. Trees.

————— 46385. Copse woods. Recently published catalogues of British plants. [Review.]

Nicholson. 46736. The botany of building estates.

Peacock. 46928. Natives and aliens. [The relation of their presence to the soil, etc.]

Pugsley. 47169. The forms of *Salvia Verbenaca* L.

[Rea.] 47242. Reports of excursions [with list of plants noted.]

————— 47250. A plea that local societies should give greater attention to the investigation of the fungi occurring in their districts, with suggestions for the encouragement of the study of the group.

Reid, C. and Reid, Mrs. E. M. 47297. Pre-glacial flora of Britain.

Richardson. 47350. Botanical notes.

————— 47351. Earliest records of flowering plants in 1907.

Shenstone. 47930. A scheme for the study of field-botany.

————— 47931. British poisonous plants.

Smith. Guide to Sowerby's models of British fungi in the Department of Botany, British Museum (Natural History). 2nd Edition, revised [with a glossary added.] [London], 1908.

————— Synopsis of the British Basidiomycetes: a descriptive catalogue of the drawings and specimens in

the Department of Botany. British Museum. London, 1908.

Stapf. 48126. *Spartina Townsendii*. [With a key to the British species of *Spartina*.]

Step. Wayside and Woodland ferns. London, 1908.

Stewart. 48171. Exhibition of a rare fungus *Agaricus (Lepiota) rufodes* Vitt.

Stopes. 48211. "Coal-balls" found in coal seams.

———— and **Watson.** 48213. Present distribution and origin of the calcareous concretions in coal seams, known as "coal balls." [With lists of fossil plants and plant impressions.]

Tansley. 48982. Marsh vegetation.

Trail. 48411. A simple method of recording local distribution.

Waddell. 48690. Localities for *Rubi*.

Ward, H. M. Trees, a handbook of forest-botany for the woodlands and the laboratory. Volume IV.—Fruits [edited after the Author's death by Percy Groom]. Cambridge, 1908.

Ward, J. J. Life-histories of familiar plants. London, 1908.

Weiss. 48778. Occurrence, distribution, and mode of formation of the calcareous nodules found in coal seams of the lower coal measures.

West, G. S. 48799. Critical Green Algae. [n. spp.].

West, W. and West, G. S. A monograph of the British Desmidiaceae. Vol. 3. London, 1908.

Whitton. 48822. Meteorological notes, with general effects upon vegetation.

Williams. 48851. The high alpine flora of Britain.

Wolley-Dod. 48933. *Rosa obovata* Ley (*R. tomentosa* var. *obovata* Baker).

———— 48934. The subsection *Eu-caninae* of the genus *Rosa*. Issued as a supplement to the "Journal of Botany," London, 1908.

ENGLAND.

Carum Bulbocastanum [at Maiden Sewell, Hertfordshire. Hertford. Trans. Herts N. H. Soc., 13, 1908, Proc. (lix.)

Central committee for the survey and study of British vegetation. [Meeting at Manchester, Nov. 30–Dec. 1, 1907.] Irish Nat., Dublin, 17, 1908, (21–22).

Clapham [Yorkshire]: its geology and natural history. [Botany, by C. Waterfall.] Naturalist, London, 1908, (429–434, 2 figs.).

Lathraea clandestina L. near Cambridge. J. Bot., London, 46, 1908, (123).

Ophrys muscifera. [An albino form in Kent.] J. Bot., London, 46, 1908, (267).

The annual "fungus foray" [of the Essex Field Club]. Stratford, Essex Nat., 15, 1908, (149–150).

The botanical excursion [to Swanpool]. Falmouth, Rep. R. Cornwall Polytechnic Soc., 79, 1907 [1908], (60–63).

Yorkshire Fungus Foray at Mulgrave Woods. Gard. Chron., London, (Ser. 3), 44, 1908, (249).

Yorkshire naturalists at Hampole [near Doncaster]. [With a list of Diatoms, by M. H. Stiles.] Naturalist, London, 1908, (380–384).

Bagnall. 42740. Warwickshire botany. [Botanical work by school-children.]

———— 42741. Botany [of Staffordshire].

Baker. 42763. Botany [of Yorkshire].

Baldwyn-Childe. 42769. Cupuliferae. The Oak grove at Wyre Park.

Beeby. 42861. The flora of Surrey. [A note on the proposed new flora of the county.]

Bell. 42889. Charnwood Forest [and its plants].

———— 42891. Charnwood Forest. [Flora, etc.].

Bellamy. 42892. Report of a botanical excursion to the northern part of the county [of Oxford].

Bellerby. 42894. *Sphagnum bavaricum* in Yorkshire.

- Bennett.** 42906. The Halifax *Potamogeton*. [*P. pensylvanicus*, Cham. et Schl.]
- 42907. *Silene Otites*, *Artemisia campestris* and *Chenopodium botryodes* in East Anglia.
- 42914. *Potamogeton pensylvanicus*, Cham. et Schlecht., introduced to England [Yorkshire].
- 42916. Middlesex *Potamogetons*.
- Benson.** 42923. Phanerogams and Pteridophytes. (Flowering plants and Vascular Cryptogams) [of Shropshire.]
- Bickham.** 42997. *Vicia hybrida* L. [in Kent].
- Billups.** 43009. Middlesex *Potamogetons*: a correction [of a quotation by Arthur Bennett].
- Binstead.** 43011. Musci [Mosses] [of Herefordshire].
- Bloomfield.** 43051. Annual notes on the local [Hastings] fauna, flora, etc.
- Boyd.** 43168. Report of excursion to Hunterston [etc.].
- Brinkman.** 43231. Pembrokeshire Hepaticae. [A list of 89 species.]
- Bruce.** 43297. Isle of Man plants. [*Filago minima* and *Trifolium scabrum*.]
- Bucknall and White.** 43331. Bristol plants. [New records.]
- Candler.** 43404. Botany [of Rutlandshire].
- Cheetham.** 43486. Mosses from Caudley [Cautley], West Yorkshire.
- 43487. Mosses, etc., at Horton-in-Ribblesdale [Yorkshire].
- 43488. *Polemonium caeruleum* in Bishopdale, Yorks.
- Cobbold.** 43549. Geology of Shropshire in relation to its flora.
- Connold.** 43588. Occurrence of the larger Wintergreen, *Pyrola rotundifolia*, Linn., near Hastings.
- Cotton.** 43635. *Colpomenia sinuosa* [Derbes & Sol.] in Britain.
- 43636. *Leathesia crispa* Harv. [in Dorset].
- 43637. The appearance of *Colpomenia sinuosa* in Britain.
- Craig-Christie.** 43660. *Psamma baltica* [in Northumberland].
- Crossland.** 43670. The study of fungi in Yorkshire.
- 43671. Recently discovered fungi in Yorkshire. [With description of *Humaria globoso-pulvinata*, n. sp.]
- 43672. *Naucoria nucca* = *Agaricus nucus* Bolton, at Clapham [Yorkshire].
- Crump.** 43674. Halifax brambles [*Rubus*].
- Culmann.** 43682. *Barbula Nicholsoni* sp. nov. et *Barbula spadicea* Mitt. var. *berniensis*.
- Davey.** 43739. *Fumaria occidentalis* [Pug-ley]: a correction [as to the discoverer of the plant].
- 43740. Additions to the Cornish flora.
- Dixon.** 43584. Moss flora of the Greywethers. [Wiltshire.]
- Drabble. E. and Drabble. H.** 43927. *Geranium pratense* × *Robertianum* [in Derbyshire].
- 43928. *Hydrodictyon reticulatum* Lagerh. [in N. Nottinghamshire].
- Druce.** 43943. Flora of Dorsetshire.
- 43944. Botanologia of Northamptonshire.
- Edwards.** 44025. The Museum as an index to the flora of the county. [Worcester.]
- Ellis.** Reports of field meetings, 1907 and 1908. [Liverpool Nat. F. Club.]
- Fisher.** 44297. Botany [of Leicestershire].
- FitzGerald.** 44300. Botanical report. [Wellington Coll. Nat. Sci. Soc.]
- Fowler.** 44349. *Hydnum auriscalpium* in Lines. [Notts.].
- French.** 44383. Plant distribution in the neighbourhood of Felstead [Essex].
- Gibbs.** 44560. A new *Coprinus* [*C. cordisporus*, found in Yorkshire and Derbyshire].
- Goode.** 44635. *Prunella laciniata* in Cambridgeshire.
- Gregory.** 44703. *Isoetes lacustris* L. on Dartmoor.

- Hall.** Nature rambles in London. London, [1908].
- Hamilton.** 44854. Botany [of Shropshire].
- 44855. Musci (Mosses); Hepaticae (Liverworts and Seale-mosses); Algae [of Shropshire].
- Hawley.** 44940. *Coprinustigrinellus*, Boud. Lincolnshire and Derbyshire.
- Hemsley.** 45025. *Gaultheria Shallon*, Pursh, in the New Forest.
- Hiern.** 45102. *Sagittaria heterophylla*, Pursh, in Devon. [n. var.].
- 45103. *Acaena Sanguisorbae*, Vahl, [on Dartmoor].
- 45104. *Mimulus moschatus* Dougl. [acclimatized in W. Devon].
- Holmes.** 45212. Mosses. (Scale-mosses, Freshwater Algae, Marine Algae, Lichens, Fungi) [of Kent.].
- Horwood.** 45232. Disappearance of certain cryptogamic plants from Charnwood Forest, Leicestershire, within historic times.
- 45235. The Fossil flora of Leicestershire and South Derbyshire Coalfield, and its bearing on the age of the Coal Measures.
- Ingham and Wheldon.** 45297. A new variety of *Sagina Reuteri* [var. *glabra*, from Yorkshire. With localities for the species in Britain].
- Jackson.** 45314. *Leptodontium gemmascens*, Braithw. in Herts.
- 45315. Additions to the wild fauna and flora of the Royal Botanic Gardens, Kew. VII. Flora.
- Jeffrey.** 45344. *Ophrys hybrida*, Pokorný [from Wye, Kent].
- Larter.** 45766. North Devon Cryptogams.
- Lee.** 45797. *Juncus acutus* L. in North-east Yorkshire.
- Lees.** 45803. *Juncus acutus*, L. [in Yorkshire].
- Ley.** 45876. Lincolnshire *Rubi*.
- 45880. Botany [of Herefordshire]. Cryptogamia-Vascularia; Filices (Ferns and Fern Allies).
- Linton.** 45939. Dorset Flora.
- Marshall.** 46318. Somerset plant-notes for 1907.
- 46319. "The London Catalogue," ed. 10.
- 46320. *Sagina Reuteri* Boiss. [in S. Devon, S. Hants, E. Kent and Surrey].
- 46321. Botany [of the County of Kent].
- Mason.** 46331. [*Scrophularia Ehrharti*, Stev. in Lincolnshire.].
- Mawley.** 46380. Phenological phenomena observed in Hertfordshire during the year 1906.
- Meyrick.** 46449. Hand list of the flowering plants of the district [Marlborough].
- Middleton.** 46463. *Cotoneaster microphylla* Wall. in Gloucestershire.
- Moss.** 46599. *Primula elatior*. Jacquin [near Saffron Walden, Essex].
- 46602. Bearberry [*Arctostaphylos Uva-ursi*, Spreng.] in Yorkshire and Derbyshire.
- Nicholson.** 46740. The mosses of Sussex.
- Peacock, Woodruffe and Reynolds.** 46930. Two Lincolnshire plants [*Limonium bellidifolium* and *Cochlearia danica*].
- Philip.** 47020. Interesting Diatoms in Wharfedale [Yorkshire].
- Phillips.** 47023. Introduction [to the botany of Shropshire].
- 47024. Lichenes (Lichens) [of Shropshire].
- and **Allen, W. B.** 47025. Fungi [of Shropshire].
- and **Cobbold.** 47026. Botanical districts of Shropshire.
- Quilter.** 47188. Micro-fungi of Leicestershire.
- Rea.** 47243. Forthcoming botanical lists in the Victorian County History of Worcestershire (cf. M.I. n. 13. 14).
- 47244. Discursive notes and observations for the Season 1901-2. [Worcester Nat. Cl.]
- 47245. Reports of excursions. [Worcester Nat. Cl.]
- 47249. [Reports of] Excursions to Bredon Hill, etc.
- 47251. Fungi [of Herefordshire].

Richardson. 47352. Presidential Address. [Botanical Section Dorset Nat. Hist. F. Cl.]

Riddelsdell. 47364. Monmouth plants. [New Records.]

———— 47365. *Orchis hircina* L. [in Wiltshire].

Ridge. 47367. Botanical report. [N. Staffs Field Club.]

Rogers. 47429. *Mimulus moschatus* Dougl. [at South Tawton, Devon].

Roper. 47455. *Carex vesicaria* in West Gloucestershire.

———— 47456. West Gloucestershire plants.

Ryder. 47546. *Sedum pallidum* Bieb. [as a weed in a Sussex nursery].

Salmon. 47565. *Papaver somniferum* [in Surrey].

———— 47566. Somerset plants.

———— 47567. Plants new to Surrey.

———— 47568. *Orchis hircina* in Sussex. [With an editorial note.]

Sargeant and Sansom. 47596. Report of Botanical Section. 1905-6. [Barrow Nat. Field Club.]

[**Saunders.**] 47611. Alteration in flora of Totternhoe, caused by draining.

———— 47612. The "Witches" Brooms of the South Midlands [usually caused by species of *Eoascus*].

Schloss. 47709. Report of botanical section [Rugby School Nat. Hist. Soc.], with list of observations for 1907.

S[heppard]. 47932. An excursion [of the members of the Yorkshire Naturalists' Union] to Topcliffe, Yorks. [Musceinae, by W. Ingham; Fungi, by C. Crossland.]

———— 47933. Hornsea: its mere and coastline. [Report on the fungi, by C. Crossland.]

———— 47934. Fringe of the Cleveland Hills [Yorkshire]. [With a report on the Musceinae, by W. Ingham, and on the Fungi, by T. Gibbs.]

Smith, F. W. and Sansom. 47988. Report of Botanical Section. 1904-5. [Barrow Nat. Field Club.]

Smith, W. W. 47997. A peculiar tussock formation [in the Isles of Scilly].

Spackman. 48042. Varied forms of fungi [with list of those found in Wyre Forest.]

Stather. 48133. Investigation of the fossiliferous drift deposits at Kirmington, Lincolnshire, and at various localities in the East Riding of Yorkshire.

Stratton. 48228. Isle of Wight plants [*Pinguicula lusitanica* and *Sambucus Ebulus*].

Swanton. 48259. Specimens and illustrations of rare and interesting Sussex fungi.

Thompson. 48344. Alien plants near London.

Towers. 48406. The distribution of living plants in relation to the different geological formations in Dorset.

Towndrow. 48407. Worcestershire hybrids.

Travis. 48423. *Swartzia inclinata* in Lancashire.

Waterfall. 48740. *Cochlearia danica* at Arncliffe [Yorkshire]: a correction. [The plant proved to be *C. alpina*.]

West, W. and West, G. S. 48799A. Algae from Austwick Moss, West Yorks.

White. 48819. [Report of] Botanical Section. [Bristol Nat. Soc.]

———— 48820. *Rubus mutabilis*, Genev. var. *Naldretti* [n. var. found in West Sussex].

Whitley. 48821. Trees and vegetable remains in the stream of Cornwall.

Yapp. 48974. Vegetation at home and abroad. IV. Wicken Fen [Cambridgeshire].

IRELAND.

The British Vegetation Committee's excursion to the west of Ireland. N. Phytol., Cambridge, 7, 1908, (253-260).

Adams. 42587. The new flora of burnt ground on the hill of Howth: A study of plant dispersal.

———— 42588. Division of Ireland into biological sub-provinces.

Barrett-Hamilton. 42806. Wood-Betony [*Stachys Betonica*] in Co. Wexford.

Carmody. 43421. *Plantago media*, in Co. Down.

Carrothers. 43425. Report of Botanical section. [Belfast Nat. Field Club.]

———— 43426. Report of Excursions (Botanical Section). [Belfast Nat. Field Club.]

Duckworth. 43969. A Scots pine tree of great dimensions in Co. Cork.

Hart. 44912. *Ranunculus Lingua*. An erroneous record [for Co. Donegal].

Horwood. 45234. The extinction of cryptogamic plants in Ireland.

Knowles. 45523. *Oxyria digyna* in Co. Clare.

Lett. 45840. Mosses of Co. Dublin.

———— 45841. *Dicranum Scottii*.

———— 45842. *Ditrichum tortile* (Schrad.) in Ireland.

Lilly. 45887. Botanical notes from Co. Antrim.

M'Ardle. 46181. Mayo mosses and liverworts.

———— 46182. *Dicranum Scottii*.

Phillips. 47022. Irish brambles.

Praeger. 47118. Additions to "Irish topographical botany" in 1906-1907.

———— 47119. The British vegetation committee in the west of Ireland.

Scully. 47863. Kerry flora, 1907.

Strachan. 48216. *Peziza Adae* in Co. Antrim.

Tomlinson. 48383. Local botanical field-work in 1907. [Belfast.]

———— 48384. *Galium Cruciatum*, Scop. in Co. Down.

Torrend. 48404. Fungi of the counties of Dublin and Wicklow.

Waddell. 48689. *Orthotrichum diaphanum* Schrad. var. *aquaticum* Davies [in Co. Down].

———— 48691. *Hypnum hamulosum* [in Co. Mayo].

———— 48692. *Eurhynchium striatulum* in Co. Limerick.

SCOTLAND.

The prehistoric flora of Scotland [A note based on papers by F. J. Lewis.] Ann. Scot. Nat. Hist., Edinburgh, 65, 1908, (123-124).

[**Arnott.**] 42691. Report of field meetings. [Dumfries Nat. Hist. Soc.]

Barclay. 42791. Report of excursions. [Perthshire Soc. Nat. Hist.]

———— 42793. *Rosa hibernica*, Sm., in Banffshire.

Beeby. 42860. Flora of Shetland. [A revision of the *Hieracia* of the islands, n. spp.]

Bennett. 42908. *Juncus balticus*, Willd. [Distribution in Scotland, etc.]

———— 42909. *Calamagrostis strigosa*, Hartm.

———— 42910. Additions to the flora of the Orkneys.

———— 42911. Additional botanical records to Scottish counties.

———— 42913. *Goodyera repens*, Brown [in Banffshire].

Boyd. 43169. *Sclerotinia baccharum* (Schröt.) Rehm in Stirlingshire.

Carruthers. 43427. Records of growth of trees at Dormont.

Corstophine. 43617. Forfarshire records. [With a note on the occurrence of *Linaria minor* in England, by James Britten.]

Cowan. 43652. Report of the Scottish Alpine Botanical Club Excursion, 1907, [to Ireland].

———— 43653. Excursion of the Scottish Alpine Botanical Club to Killin, 1907.

Druce. 43935. Plants of Sutherland and Caithness.

———— 43936. Plants from Scotland.

———— 43938. Scottish roses [in my herbarium].

———— 43939. *Agropyron Donianum*, F. B. White, on Ben Lawers. — *Festuca ovina*, L. var. *alpina*, Gren. and Godr. [from Inchnadamph, Sutherlandshire. A correction.]

Evans. 44146. *Riccia* of the Edinburgh District.

————— 44147. Mosses and hepatics from the Isle of May.

Fraser. 44376. Alien plants [chiefly from the neighbourhood of Edinburgh, n. sp.]

Grant. 44683. The parent larches [*Larix*] at Dunkeld.

Kidston. 45464. A new species of *Dineuron* and of *Botryopteris* from Pettycur, Fife.

Lee. 45796. Report of Excursion to Glen Douglas [etc.].

Lewis. 45873. Plant remains in the Scottish peat mosses.

Lillie. 45886. Scottish Mosses.

Linton and Marshall. 45940. Plants observed near Moffat, Dumfries, July, 1907.

McIntosh. 46196. New species of fungus found at Inver. [*Cucurbitaria pithyophila*. Fr.]

MacLean. 46202. *Pinguicula vulgaris*, Linn., and its variants towards *grandiflora* [in Black Isle, Ross-shire].

Macvicar. 46209. Additions for 1907 to Census of Scottish Hepaticae.

Miles. 46476. Report of Conference of the "Cryptogamic Society of Scotland," at Inverary.

Moyes. 46608. Wild flowers of the King's Park.

Renwick. 47327. Report of excursion to Garscube [etc.].

Ross. 47485. Flora of the Black Isle [Ross-shire].

Rutherford. 47539. Natural history observations at Jardington, near Dumfries in 1906.

Somerville. 48022. Occurrence of *Saxifraga oppositifolia* L., the purple mountain saxifrage, on the Sea-coast of Islay.

Spence. 48048. *Juncus effusus* var. *spiralis* [in Orkney].

Steele. 48134. *Cordiceps ophioglossoides* in Peeblesshire.

————— 48135. Fungi from the Isle of May.

Stirton. 48182. New and rare mosses.

Tagg. 48282. Vegetable remains from the site of the Roman military station at Newstead, Melrose.

Trail. 48409. Additions and corrections to the topographical botany of Scotland.

————— 48410. Casuals near Aberdeen.

————— 48412. *Radicula palustris* Moench (*Nasturtium palustre*, DC.) in Kincardineshire.

Watt. 48746. The tree-limit in the Scottish Highlands.

West. 48798. Aquatic flora of the [Loch] Ness area.

Willis and Burkill. 48856. Flowers and insects in Great Britain. Part IV. Observations on the less specialized flowers of the Clova Mountains.

Wilson and Wheldon. 48859. Inverness-shire Cryptogams.

WALES.

Bennett. 42905. *Liparis Loeselii*, Rich., an extension of range [in Wales].

————— 42915. Carmarthenshire plants.

Dallman. 43708. Flora of Flintshire.

Druce. 43942. Welsh records.

Hamilton. 44853. Flora of Flintshire.

Ley. 45878. *Salix herbacea*, L. in Carmarthenshire.

Riddelsdell. 47363. Carmarthenshire plants.

Salmon. 47569. *Saxifraga aizoides* Carnarvonshire.

df France.

Ballé. 42779. Contribution à la Flore bryologique des environs de Vire (Calvados).

————— 42780. Mousses pleurocarpes récoltées aux environs de Vire (Calvados).

Barbier. 42790. Compte rendu sommaire des excursions et déterminations en 1906 de la société mycologique de la Côte d'or.

- Basset.** 42821. Flore bryologique de Saône-et-Loire.
- Blind.** 43035. Les Sphaignes de la région jurassienne.
- 43036. Les Hépatiques de la région jurassienne.
- Bouget.** 43153. Quelques points de géographie botanique dans les Pyrénées centrales françaises.
- Bouly de Lesdain.** 43158. Notes lichénologiques.
- 43159. Lichens des environs de Versailles.
- Bresadola.** 43210. Fungi aliquot gallici novi vel minus cogniti.
- Broyer.** 43296. Les environs de Bâgé-le-Châtel au point de vue botanique.
- Brunard.** 43303. Complément à la flore de l'Ain.
- 43304. Quelques formes du *Leucoium vernum* et *Scilla bifolia*.
- 43306. Mousses du département de l'Ain.
- **Grosfilley, Perrin et Durafour.** 43307. Plantes intéressantes de l'Ain.
- Camus, E. G.** 43402. *Salix hippophaefolia* Thuill. et *S. undulata* Ehrh.
- Camus, F.** 43403. La *Matthiola oycensis*.
- Charbonnel.** 43467. Quelques Orchidées de la chaîne du Jura.
- 43468. Stations particulières à quelques espèces rares du Jura.
- Chassignol.** 43475. Notes botaniques.
- Chauveaud.** 43482. De la présence fréquente de *Ophioglossum vulgatum* dans les prairies de la Charente.
- Clouzot.** 43541. Anciennes forêts de France.
- Coste.** 43631. *Cistus Souliei* et *Cistus Verquini*, hybrides nouveaux.
- 43632. Trois plantes rares ou nouvelles pour la flore française.
- Flore descriptive et illustrée de la France. Tome III, fasc. 7. Paris, 1906.
- Dauphin.** 43735. Catalogue des champignons recueillis dans la région moyenne du département du Var.
- Davin.** 43744. La Germandrée de Marseille (*Teucrium massiliense* Lin.).
- Delmas Marnac et Reynier.** 43780. Flore de la montagne Sainte-Victoire, près d'Aix-en-Provence.
- Dismier.** 43841. Une mousse nouvelle pour la flore française : *Pohlia bulbifera*.
- 43842. Le *Sphagnum molle* dans les Pyrénées basques.
- Dode.** 43869. Les feuillus persistants sous le climat de Paris.
- 43878. Compte rendu de l'excursion au bois de Boulogne, le 4 octobre 1908.
- Donin.** 43902. Autour de Saney.
- Douin.** 43914. L'*Ephemerum stellatum* dans la Flore parisienne.
- Durafour.** 43985. Flore de l'Ain.
- 43986. La Pédiculaire du Jura.
- 43987. Les Alchimilles de l'Ain.
- 43988. *Knautia Godeti*.
- 43989. *Cypripedium Calceolus*.
- 43991. Les *Hieracium* ou Epervières de l'Ain.
- Flahault.** 44305. Compte rendu de l'herborisation des 10-11 août de Bagnères-de-Bigorre au Pic du Midi. Jardin alpin du Pic du Midi.
- Fourès.** 44348. Plantes nouvelles pour l'Aveyron; nouveaux habitats de plantes rares.
- Friren.** 44409. Promenades bryologiques en Lorraine.
- 44410. Muscinées de la Lorraine.
- 44411. Fougères de la Lorraine.
- Gadeceau.** 44460. Les narcisses des îles Glénans.
- Garnier et Laronde.** 44494. Excursion botanique à Chézery (Ain).
- Gave.** 44506. Novae species florae Sabaudiae. [*Senecio incanus* L. var. *flosculosus* Gave; *Ribes petraeum*

Jaqu. var. *laciniatum* Gave; *Nymphaea alba* L. var. *intermedia* Gave; *Orchis conopsea* L. var. *latifolia* Gave; *Helleborus viridis* L. var. *subalpinus* Gave.]

Geheeb. 44510. Sur quelques mousses de Madère et des Pyrénées, mêlées dans leurs étiquettes l'une avec l'autre.

Gerber. 44529. Ludovic Legré: un botaniste provençal du XIX^e siècle.

Gêze. 44551. Notes d'édaphisme chimique. Buis, ajone.

Gillot. 44585. Houx (géants).
 ——— 44588. Excursion dans la commune d'Arleuf (Nièvre).

——— et **Durafour.** 44590. Répartition topographique du *Pteris aquilina* dans la vallée de la Valserine.

Girod. 44593. Quelques Composés du Bugey et du Valromey.

Gomont. 44632. Les algues marines de la Lorraine.

Guéguen. 44745. Rapport sur la session extraordinaire annuelle et les herborisations organisées aux environs de Paris, en octobre 1906, par la Société mycologique de France.

Hansen. 44876. Ein botanischer Ausflug an die Riviera.

Heckel. 44960. *Thymus vulgaris* à odeur de citronnelle.

Héribrand. Les Diatomés fossiles d'Auvergne. Paris, 1908.

Hickel. 45099. Excursion [à Trianon et] au domaine d'Harcourt.

——— 45100. Le Parc de Pépinvart (Manche).

Hillier. 45135. Le *Lejeunea Rosettiana* dans le Jura.

Hue. 45266. Lichens Tarbelliens.

Joubin. 45378. Note sur une carte indiquant la distribution océanographique des végétaux marins dans la région de Roscoff.

——— 45379. Une carte indiquant la distribution des végétaux marins sur la côte nord du Finistère.

Kuznecov. 45710. Rapport sur une mission scientifique à l'étranger. I. Prague et Montpellier. (Russ.)

Le Bureau. 45785. Recherches botaniques sur le Jura méridional.

Le Gendre. 45087. L'appétence chimique de l'*Helianthemum vulgare* Gaertn.

Léveillé. 45856. Contribution à la Flore de la Mayenne.

——— 45857. Notes floristiques.

——— Tableau analytique de la flore française ou flore de poche de la France. Paris, 1906.

Lingot. 45932. Flore des environs de Bourg.

——— 45933. Une nouvelle station de l'*Utricularia intermedia*.

——— 45934. Plantes nouvelles pour la forêt de Seillon.

——— 45935. Cueillettes bryologiques dans l'Ain.

Maheu. 46222. La flore des cavernes.

——— et **Gillet.** 46224. Le *Thuidium abietinum* Br. Eur fertile de la région parisienne.

Maire. 46231. Flore mycologique des Pyrénées.

Malinvaud. 46243. A propos du *Linaria origanifolia* L. et du genre *Chaenorhinum* Lge.

——— 46244. Florulae oltensis addimenta.

——— 46245. Guillon. Notice nécrologique.

——— 46246. Le *Carex acuta* dans le midi de la France.

——— 46247. Un coup d'œil sommaire sur la littérature botanique pyrénéenne. Bubani et sa "Flora pyrenæa."

Mangin. 46266. La flore planctonique de Saint-Vaast-la-Hougue en 1907.

——— et **Hariot.** 46269. Sur la maladie du rouge du sapin pectiné dans la forêt de la Savine (Jura).

Maranne. 46278. Contribution à l'étude de la distribution géographique des végétaux dans le Cantal.

Marnac. 46310. Florule de Tauroentum.

——— 46311. Flore de Provence. Florule de Tauroentum, plage de Lecques, Saint-Cyr (Var).

Marty. 46329. Flore fossile de Lugarde (Cantal).

Mayer. 46388. Der Alpengarten auf dem Lautaretpasse und die Flora seiner Umgebung.

Michel. 46460. Travaux du groupe mycologique de Fontainebleau.

Monguillon. 46544. Premier supplément au Catalogue des Lichens du département de la Sarthe.

Neyraut. 46733. Les herborisations faites aux environs de Caunterets.

Olivier. 46807. Les principaux parasites de nos lichens français.

————— 46810. Les transformations de la flore à Moulins.

Ormezzana et Chateau. 46821. Florule raisonnée du Brionnais.

Pardé. 46892. Excursions dendrologiques à Courseul (Pas-de-Calais), Pouilly (Oise), Cherbourg, Frémont et Martinvart (Manche).

Petitmengin. 46987. La flore andine et celle des Alpes européennes.

————— 46990. Aperçu sur la géographie botanique de la Maurienne et de la Tarentaise (Savoie).

Pitard. 47051. Les excursions de la Société botanique de France aux environs de Gavarnie.

————— et **Bouly de Lesdain.** 47052. Lichens récoltés pendant la session de la Société botanique de France à Gavarnie.

Potier de la Varde. 47105. Le *Marsipella Sprucei* dans les Côtes-du-Nord.

Reynier. 47334. Le groupe limnéen *Bupleurum Odontites* dans les Bouches-du-Rhône.

————— 47338. A propos du *Vicia monosperma* Thomps. de l'île de Porquerolles (Var.).

Rich. 47347. Botanical work on a salt marsh in Brittany.

Riel. 47372. Description d'une Amanite nouvelle de France (*Amanita Emilii*) du groupe de l'*A. muscaria*.

Rouy. 47505. Notices floristiques.

Rouy. 47506. Un point de littérature botanique.

————— Flore de France, Tome X. Paris, 1908.

Russell. 47536. Sur l'appétence chimique de l'*Helianthemum vulgare* Gaertn.

————— 47537. Genêts à balais adaptés à un sol calcaire.

————— 47538. Note sur la distribution des champignons comestibles et des champignons vénéreux dans les bois des Casseaux.

Salmon. 47564. *Limonium Dubyi*, O. Kuntze.

Sebille. 47873. Quelques espèces rares ou intéressantes de la Flore bryologique de Saône-et-Loire.

————— 47874. *Mnium riparium* Mitt.

————— 47875. Nouvelle contribution à la flore bryologique de la Tarentaise.

Sudre. 48240. Quelques *Rubus* peu connus de la flore française.

Thellung. 48326. Neuheiten aus der Adventivflora von Montpellier.

————— 48327. *Veronica Dillenii* à rechercher en France.

Vidal. 48596. Distribution géographique de Primulacées dans les Alpes françaises.

————— et **Offner.** 48598. Les colonies de plantes méridionales des environs de Grenoble.

Zeiller. Flore fossile du bassin houiller et permien de Blanzay et du Creusot. Gîtes minéraux de la France. Paris, 1906.

dy Iberian Peninsula.

Herpestis Monniera H. B. K. in Spain. J. Bot., London, 46, 1908, (298-299).

Ascherson. 42710. Die Auffindung einer zu *Populus euphratica* gehörigen Elementarart in Europa.

Bicknell. 42998. Una passeggiata botanica in Spagna.

Dismier. 43844. Note sur quelques Philonotis de l'Amérique du Nord et de l'Europe.

Feucht. 44250. Frühlingswanderungen auf Mallorca.

Gandoger. 44488. Les *Pedicularis* hispano-portugais.

———— 44489. La flore espagnole.

Hervier. 45078. Excursions botaniques de M. Elisée Reverchon [dans le massif de la Sagra (Espagne)].

Nicholson. 46737. Mosses and hepatics of Majorca.

Pitard. 47051. Les excursions de la Société [botanique de France] aux environs de Gavarnie.

Quelle. 47185. Die spanische Sierra Nevada.

Vilmorin. 48609. La forêt de Bussaeo.

Wein. 48770. Veilchenflora von Portugal.

dh Italy.

Albo. 42601. I primi licheni di Linosa e di Lampedusa.

Baromi. 42804. Lichenologia della Toscana.

Barsali. 42809. Le Epatiche dell'Italia meridionale.

———— 42810. Censimento delle Epatiche toscane.

Béguinot. 42864. *Cardamine pratensis* L., *C. Hayneana* Welw. Ap. Rchb. e *C. granulosa* All. nella flora italiana.

———— 42866. La vegetazione delle isole liguri di Gallinaria, Bergeggi, Palmaria, Tino e Tinetto.

———— 42867. Revisione monografica del genere *Romulea* Maratti. Studio biologico.

———— 42869. Alcune *Pedicularis* della flora italiana.

———— Le attuali conoscenze sulla flora lagunare ed i problemi che ad essa si collegano. Venezia, 1907.

———— e **Formiggini.** 42874. Alcune entità vicarianti nelle Caracee della flora italiana.

Belli. 42897. *Hieracium* dell'Abruzzo raccolti dal Profr. Lino Vaccari.

———— 42898. *Boletus sardous*, Belli et Saccardo (n. sp.).

Bergamasco. 42927. *Clitocybe Pelletieri* Lévy. Nuova specie di Agarico per l'Italia.

Bolzon. 43096. Flora delle dolomiti bellunesi.

Bottini. 43149. Sulla briologia delle isole italiane.

Calestani. 43393. La vegetazione nei dintorni di Orvieto.

Carucci. La grotta preistorica di Pertosa (Salerno): contribuzione alla paleontologia speleologica ed idrografia, con note sulla fauna e sulla flora dei prof. E. Regalia ed A. De Gasparis. Napoli, 1907.

Casu. 43434. Flora delle saline di Cagliari.

———— 43435. Specie vegetali rare o nuove per la Sardegna.

Cavara. 43439. La *Clematis campaniflora* Brot. nell'Italia meridionale.

Cecchettani. 43446. La torbiera di Campotosto. Appunti geologico-fitografici.

Clerici. 43539. Diatomee della farina calcarea raccolta presso il lago di Avigliana.

Correyon. Flora Alpina tascabile. Torino, 1907.

Cortesi. 43619. Studi critici sulle Orchidacee romane. V. Le specie del gen. *Ophrys*.

———— 43622. Per la storia dei primi Lineei. I. Il catalogo dell'erbario d'uno dei primi Lineei. II. Una escursione botanica dei primi Lineei a Monte Gennaro il 12 Ottobre 1611

Cozzi. 43657. In valle d'Aosta. Note di viaggio.

Crichiutti. 43666. Florula della Valle di Raecolana e del gruppo del monte Canin.

Faggioli. Le Orchidee indigene delle pinete Ravennati secondo il Ginanni. Jesi, 1907.

Falqui. Un escursione botanica sul Gennargentu. Cagliari-Sassari, 1907.

Fiori. 44266. Un manipolo di piante del Gran Sasso d'Italia.

———— 44269. Floricoltura a 1000 metri d'altitudine nell'Appennino toscano.

———— e **Paoletti, Giulio.** Flora analitica d'Italia. Vol. IV, parte I.

- Appendice ed indice generale. Padova, 1907.
- Goiran.** 44617. Pteridophytae (Agri Veronensis).
- 44618. Presenza di *Bromus Schraderi* Kunth nel Nizzardo.
- 44620. Di una Gigliacea americana (Texas, Buenos-Ayres) rinvenuta avventizia nel Veneto e nel Nizzardo. Le forme Nizzarde di *Lupisia*.
- Largaiolli.** 45764. Le Diatomee del Trentino. XXI. Lago Santo (bacino del Adige).
- Lojacono Pojero.** Flora sicula. (Vol. 11, part. 2. Corolliflorae-Monoclamydes-Gymnospermae.) Palermo, 1907.
- Longo.** 46089. Flora dei monti del Cilento (Salernitano).
- Lupati.** 46168. Flora alpina.
- Marcello.** 46280. Arboricole della flora Cavese.
- Massalongo.** 46332. Le specie italiane del genere *Cephalozia* Dumr. emend.
- Mattei.** 46352. Impressioni di uno straniero sulla vegetazione della Sicilia.
- Mattirolo.** 46374. La Flora Segusina dopo gli studi di G. F. Re. (Flora Segusiensis 1805—Flora Segusina Re-Caso 1881-82).
- Negri.** 46709. Le stazioni di piante microterme della pianura torinese.
- 46710. Forme piemontesi del genere *Ephedra* L.
- Neri e Gherardi.** 46715. Ricerche chimiche e batteriologiche sulle acque del fiume morto.
- Nicotra.** 46748. Sui generi delle Cinaree italiane.
- Paoletti.** 46886. La flora del lago di S. Daniele in Friuli.
- Pasquale.** 46902. Flora della provincia di Reggio Calabria.
- Rodegher.** 47410. Le piante buone e cattive foraggifere dei colli, monti e prealpi della provincia di Bergamo.
- Rosa (De).** 47457. Flora vesuviana.
- 47459. La flora vesuviana e l'eruzione dell'aprile 1906.
- Rota-Rossi.** 47493. Micologia della provincia di Bergamo.
- Saccardo.** 47542. Un manipolo della flora del Monte Cavallo desunto dalle iconografie inedite di G. G. Zannichelli.
- Schwerin.** 47841. Fragmente zu einem dendrologischen Reisehandbuche.
- Severini.** 47915. Flora micologica della provincia di Perugia.
- Sommier.** 48024. Un nuovo ibrido di *Pedicularis*.
- 48025. Materiali per una florula di Pantelleria.
- Strasburger.** 48224. Botanische Streifzüge an der Riviera di Levante.
- Suzzi.** 48254. I semi oleosi e gli oli nella Colonia Eritrea.
- Terracciano.** 48308. L'*Ornithogalum montanum* Cyr. e sue forme nella flora di Monte Pollino.
- 48309. Ad enumerationem plantarum vascularum in agro Murensi sponte nasentium addenda.
- Traverso.** Flora italica cryptogama. Pars. I Fungi. Pyrenomyceteae, Sphaeriaceae, Allantosporae, Hyalosporae, Phaeosporae, Vol. II fas. 2. Rocca S Casciano, 1907.
- Trotter.** 48437. La fitogeografia dell'Avellinese.
- 48441. Un nuovo parassita ipogeo del gen. *Entyloma*.
- Ugolini.** 48512. Sesto elenco di piante nuove o rare per il Bresciano.
- 48513. Florula arboricola della Lombardia e del Veneto.
- Villani.** 48608. Flora Campobassana.
- Vogolino.** 48635. I funghi parassiti delle piante osservati nella provincia di Torino e regioni vicine nel 1906.
- Zodda.** 49066. Le briofite del messinese.
- 49067. Briofite sicule.
- 49068. Primo contributo alla briologia della Provincia di Belluno.

di Switzerland.

Culmann. 43682. *Barbula Nicholsoni* sp. nov. et *Barbula spadicea* Mitt. var. *bernensis*.

———— 43684. Flore bryologique suisse et principalement celle de l'Oberland bernois.

———— 43685. Le vrai *Seligeria brevifolia* Lindb. trouvé en Suisse.

———— 43686. Quelques Hépatiques nouvelles pour le Canton de Berne.

Discon. 43840. Mosses from the Bernese Oberland.

Flahault. 44304. La végétation du val de Poschiavo.

Hastings. Alpine plants at home. First Series. Sixty photographs of Alpine plants growing in their haunts [in the Bernese Oberland]. London and Glasgow, 1908.

Hulme. Familiar Swiss flowers. London, 1908.

Lister, A. and Lister, G. 45949. Swiss Mycetozoa.

Maret. 46297. Exsiccata de la flore du Valais et des Alpes lémaniques; aperçu de géographie botanique.

Martin. 46326. Contribution à la flore bryologique de l'Oberland bernois.

Saint-Yves. 47556A. Le jubilé de M. Emile Burnat.

Stäger. 48116. Unsere Gelegenheits-epiphyten.

Turner. 48501. Flora of the Bernese Oberland.

Woodhead. 48939. Plant geography and ecology in Switzerland.

di Alps.

Coolidge. The Alps in Nature and history. [Chap. iv. Alpine Flowers, by George Yeld.] London, 1908.

Klausener. 45495. Die Blutseen der Hochalpen. Eine biologische Studie auf hydrographischer Grundlage.

Leiningen. 45814. Humusablägerungen in den Kalkalpen.

Mayer. 46388. Der Alpengarten auf dem Lautaretpasse und die Flora seiner Umgebung.

Murr. 46641. Flora von Vorarlberg, Liechtenstein und des schweizerischen Grenzgebietes.

———— 46644. Pflanzengeographie von Vorarlberg und Liechtenstein.

Reinecke. 47304. Die Flora in der Umgebung der Erfurter Hütte. Vegetationsverhältnisse.

Schenck. Alpine Vegetation. Jena, 1908.

dk Austria-Hungary.

Adamović. 42586. Die im verflochtenen Sommer durch Bosnien, Hercegowina, Dalmatien und Montenegro unternommene botanische Forschungsreise.

Beck von Mannagetta. 42848. Die Umkehrung der Pflanzenformationen in den Dolinen des Karstes.

———— und **Jerchenau.** 42849. *Cerastium subtriflorum* Reich. und *C. santicum* n. sp. aus dem Isonzotale.

———— 42850. Vegetationsstudien in den Ostalpen. II. Die illyrische und mitteleuropäisch-alpine Flora im oberen Save-Tale Krains.

Béguinot. 42870. *Gypsophila Visianii* Bég., n. sp. ex Dalmatia.

Belli. 42899. *Hieracium* di Sardegna.

Bernátsky. 42952. Eine seltene ungarische *Euphorbia*-Art. (Ungarisch und deutsch.)

Bezdek. 42990. Über den „Súr“ Wald in der Umgebung von Szentgyörgy. (Ungarisch.)

Blattny. 43032. Nussbäume von Selmeczabánya. (Ungarisch.)

Bubák. 43318. Neue oder kritische Pilze.

———— und **Kabát.** 43320. Mykologische Beiträge.

Cobelli. 43550. Il *Ficus Carica* L. nel Trentino.

———— 43551. Flora micologica della Valle Lagarina.

Dalla - Torre [- **Thurnberg - Sternhof**] und **Sarnthein.** Die Farn- und Blütenpflanzen (Pteridophyta et Siphonogama) von Tirol, Vorarlberg und Liechtenstein. 2. Teil: Archichlamydeae

(Apetalae und Polypetalae . . .).
Innsbruck, 1909.

Derganc. 43792. Geographische Verbreitung der *Daphne Blagayana* Freyer.

Domin, Karl. 43884. *Plantae novae bohemiae annis 1900-1904 detectae vel descriptae.*

————— 43885. *Mochringia muscosa*, eine in Böhmen neu aufgefundene Phanerogame.

Engensteiner. 44088. Orchidaceenflora Nordtirols.

Erdner. 44109. Ein neuer Veilchen-Tripelbastard. *Viola (hirta L. × odorata L.) × saepincola* Jord. Rasse *cyanea* Cel. pro spec. = *V. permixta* Jord. × *saepincola* Jord. Rasse *cyanea* Čel. pro spec. = *V. neoburgensis* Erdner.

Erichsen. 44111. Ein lichenologischer Ausflug ins Riesengebirge.

Essl. 44139. Kryptogamenflora von Krumau.

[**Familler.**] 44186. Lebermoose des bayerisch-böhmischen Grenzgebirgs.

————— 44187. Bryologische Notizen aus dem Jahre 1908.

Győrfy. 44801. Laub- und Lebermoose der Umgebung von Pozsony. (Ungarisch.)

————— 44802. *Dicranum Sendtneri* Limpr. in der Flora Ungarns. (Ungarisch und deutsch.)

————— 44803. Additamenta ad floram bryologicam Hungariae septentrionalis.

Handel-Mazzetti. 44866. Bemerkenswerte Pflanzen aus Tirol.

Handmann. 44867. Die Thermalformen im Warmteiche von Héviz-Keszthely in Ungarn und ihre Begleitformen.

Hanusz. 44883. Wälder in Ungarn. (Ungarisch.)

Haring. 44887. Floristische Funde aus der Umgebung von Stoekerau in Niederösterreich.

Hazlinszky. 44954. Flechten- und Moosflora von Kroatien und Fiume. (Ungarisch u. deutsch.)

Hayek. 44949. Die pflanzengeographische Gliederung Oesterreich-Ungarns.

Hayek. 44950. Interessante Pflanzen aus Steiermark.

————— 44951. Die xerothermen Relikte in den Ostalpen.

Weimerl. 44970. Flora des Eisacktales.

Herget. 45057. Die Vegetationsverhältnisse des Damberges bei Steyr [Oberösterreich].

Hollós. 45199. *Analecta nova ad eognitionem Fungorum hypogaeorum nostrorum.* (Hungaric.)

————— 45200. *Fungi novi regionis Keckskemétiensis.* (Hungaric et latine.)

Hruby. 45261. Flora des Mähr[isch]-Trübbauer Berglandes. Beiträge zur Geschichte der Flora dieses Gebietes vom Ausgange des Tertiärs bis zur Gegenwart.

Huber. 45264. Biologische Notiz über das Langmoos bei Montiggel (Südtirol).

Jaap. 45310. Pilze aus Südtirol und Kärnten.

Justin. 45403. Vorkommen einer immergrünen Eichenart [*Quercus Pseudosuber* Santi] in Innerkrain.

Keissler. 45438. *Beloniella Vossii* Rehm.

Keller. 45441. Neue Form von *Gymnadenia conopsea* (L.) R. Br. [aus Niederösterreich].

————— 45442. Flora von Tirol.

Kerékgyárto. 45451. *Eranthis hymenalis* Salsb. in der Flora von Budapest. (Ungarisch und deutsch.)

Kern. 45456. Die Moosflora der Hohen Tauern.

————— 45457. Die Moosflora der karnischen Alpen.

Kerner. Der Wald und die Alpenwirtschaft in Oesterreich und Tirol. Berlin, 1908.

Khek. 45462. Seltene Cirsienbastarde aus Steiermark.

Klebensberg. 45499. *Corydalis Haussmanni* . . . [neuer Bastard aus Tirol].

Kükenthal. 45667. *Luzula lutea × spadicea* = *Luzula Bornmülleriana* Kükenthal hybr. nova.

Kümmerle et Nyárády. 45668. A lditamenta ad Floram Litoralis Hungarico-Croatici, Dalmatici et Istrii. (Hungarice et latine.)

Leeder. 45798. Flora des oberen Mürztals in Steiermark und Niederösterreich.

Loeske. 46057. Die Moose des Arlbergerbeites. Nach Beobachtungen von Osterwald, Loeske u. A. mitgeteilt.

Loitlesberger. 46074. Zur Moosflora der österreichischen Küstländer. II Musci.

Lovassy. 46100. Die tropischen Seerosen von Héviz bei Keszthely. (Ungarisch.)

Mágocsy-Dietz. 46210. Zur Erklärung der Buchenregion über der Fichtenregion. (Ungarisch und deutsch.)

Makowsky. 46235. Die Brionischen Inseln.

Matouschek. 46345. Bryologisch-floristische Mitteilungen aus Niederösterreich mit besonderer Berücksichtigung der Moosflora von Seitenstetten und Umgebung.

Menzel. 46416. Fossile Koniferen aus der Kreide- und Braunkohlenformation Nordböhmens.

Moesz. 46508. Die Cyperaceen der Gegend von Brassó und des „Réti Nyér.“ (Ungarisch u. deutsch.)

———— 46509. Der amerikanische Stachelbeermehltau in Ungarn. (Ungarisch und deutsch.)

Murr. 46641. Flora von Vorarlberg, Liechtenstein und des schweizerischen Grenzgebietes.

———— 46642. Flora von Tirol, Vorarlberg und dem Fürstentum Liechtenstein.

———— 46644. Pflanzengeographie von Vorarlberg und Liechtenstein.

Neger. 46702. Die Eigenart der Karstnatur.

Nevole. 46728. Vorarbeiten zu einer pflanzengeographischen Karte Oesterreichs. V. Das Hochschwabgebiet in Obersteiermark.

———— 46729. Interessante Pflanzen aus Steiermark und ein Herbar aus dem 17. Jahrhundert.

(M-6590)

Paulin. 46915. Die Farne Krains.

———— 46916. Uebersicht der in Krain bisher nachgewiesenen Formen aus der Gattung *Alchemilla* L.

Pax. 46922. Tertiärpflanzen aus Siebenbürgen.

———— 46926. Die Archhieracien der Zentralkarpathen.

———— Grundzüge der Pflanzenverbreitung in den Karpathen. Bd II. Leipzig, 1908.

Péterfi. 46980. Moosflora des Bihargebirges. (Ungarisch.)

Petrak. 46992. Die alpine Flora der mährisch-schlesischen Sudeten.

———— 46993. *Cirsii* generis hybridae et varietates novae.

Petrasch. 46994. Flora der Umgebung Pettaus.

Quint. 47189. Die Diatomeen des Trensény-Teplitzer Sees. (Ungarisch und deutsch.)

Reinecke. 47304. Die Flora in der Umgebung der Erfurter Hütte. Vegetationsverhältnisse.

Sabransky. 47541. Flora der Oststeiermark.

Sagorski. 47555. Die Formen der *Artemisia salina* Willd. am Soolgraben bei Artern nebst einigen ungarischen Formen.

Sauter. 47613. [*Polygala forajulensis* A. Kerner neu für Tirol.]

Scharfetter. 47659. Geschichte der Pflanzendecke Kärntens seit der Eiszeit.

Schiffner. 47670. [*Cephalozella gracillima* Douin var. *viridis* Douin neu für Dalmatien.]

———— 47672. *Grimaldia* und *Neesiella*.

———— 47674. Oekologische Studien über die sogenannten „Knieholzwiesen“ des Isergebirges.

———— 47675. Hepaticae Latzelianae. Lebermoose Dalmatiens.

Simonkai. 47969. Pflanzengeographische Skizzen aus der Flora von Ungarn. (Ungarisch.)

———— 47970. Conspectus *Acerorum* in Hungaria, terrisque Balkani septentrionalis Hungariae adja-

centibus, spontaneorum et cultorum. (Ungarisch u. deutsch.)

Szurák. 48280. Moosflora des nördlichen Ungarn. (Ungarisch.)

Teyber. 48315. Neue Pflanzen der Flora Niederösterreichs.

Thaisz. 48316. Flora des Abauj-Tornaer Komitates. (Ungarisch.)

Tuzson. 48504. Fossile Flora Ungaras. (Ungarisch und deutsch.)

Ungar. 48537. Ein botanischer Ausflug in das Rodnaer Gebirge.

Vetter. 48593. Zwei neue *Carex*-Bastarde aus Tirol und neue Standorte.

Villani. 48607. Di alcune piante contenute nell' Erbario Ziccardi.

Willdt. 48843. Flora Mährens.

———— 48844. Neue Phanerogamen-Funde in Mähren.

Willi [-Marschicek]. 48854. Die Vegetationsverhältnisse des Mönchsberges, Rainberges und Festungsberges in Salzburg.

Zala. 49022. Flechten Ungarns. (Ungarisch.)

Zapałowicz. 49027. Revue critique de la flore de la Galicie.

dl Balkan Peninsula.

Adamovic. 42582. Neue Glieder der serbischen Flora.

———— 42583. Die Bedeutung des Vorkommens der Salbei in Serbien.

———— 42584. Die Rosskastanie im Balkan.

———— 42585. Die Vegetationsstufen der Balkanländer.

———— 42586. Die im verflochtenen Sommer durch Bosnien, Herzegowina, Dalmatien und Montenegro unternommene botanische Forschungsreise.

Bubák. 43318. Neue oder kritische Pilze.

———— 43319. Die richtige Benennung von *Tilletia belgradensis* Magnus.

Derganc. 43792. Geographische Verbreitung der *Daphne Blagayana* Freyer.

———— 43793. Kommt die echte *Ramondia serbica* Pančić in Bulgarien vor?

Golesco. 44627. Espèces ligneuses spontanées dans les montagnes du district de Museel en Roumanie (altitude de 600 m. à 2430 m.).

Halácsy. Supplementum conspectus florae Graecae. Lipsiae, 1908.

Hildebrand. 45120. Neue *Cyclamen*-arten.

Hochstrasser. 45178. Gehölze der Balkanhalbinsel.

Magnus. 46212. Eine neue *Tilletia* aus Serbien.

Malkoff. 46248. Pilzflora Bulgariens.

Pax. 46923. Die Tertiärflora des Zsiltales.

Pritzl. 47149. Vegetationsbilder aus dem mittleren und südlichen Griechenland.

Simonkai. 47970. Conspectus *Acerorum* in Hungaria, terrisque Balkani-septentrionalis Hungariae adjacentibus, spontaneorum et cultorum. (Ungarisch u. deutsch.)

Sydow, H. et Sydow, Paul. 48268. Micromycetes orientales a cl. J. Bornmüller communicati.

Teodoresco. 48306. Matériaux pour la flore algologique de la Roumanie.

Wimmer. 48871. Historische Vegetation Griechenlands.

dm Mediterranean and Islands.

Nicholson. 46738. Mosses and hepatics from Crete.

Petitmengin. 46987. La flore andine et celle des Alpes européennes.

Sommier. 48026. Un gioiello della flora maltese, nuovo genere e nuova specie di composte.

Zahlbruckner 48995. Flechtenflora Kretas.

du Black Sea and Sea of Azov.

Baženov. 42835. Sur la végétation des algues dans la mer Noire dans la baie de Sébastopol.

Deckenbach. 43765. Flore algologique de la Mer Noire. (Russ. av. rés. fr.)

————— 43767. Algenflora des Schwarzen Meeres. (Russ. mit deutsch. Rés.)

Voronichin. 48646. Die Chlorophyceen des Schwarzen Meeres. (Russ. mit deutsch. Rés.)

————— 48647. Die Phaeophyceen des Schwarzen Meeres. (Russ. mit deutsch. Rés.)

dp North Sea.

Schmidt. 47722. Vegetation der Insel Röm.

dq English Channel, including Channel Islands.

Druce. List of British plants. Oxford, 1908.

Marquand. 46313. Report of the Botanical Section. [Guernsey Soc. Nat. Sci.]

e ASIA AND MALAY ARCHIPELAGO.

Chipp. 43499. A revision of the genus *Codonopsis*, Wall. [n. spp.].

Danguy. 43719. Liste des plantes récoltées par le commandant Lacoste au cours de sa mission en Asie centrale, 1906.

Dixon. 43853. *Brachymenium turgidum*. Broth. nsp.

Dode. 43864. Revue des espèces du continent asiatique de la section *Tetradium* et de la section nouvelle *Evodiaceas* du genre *Evodia*.

————— 43875. Châtaigniers.

————— 43876. Sur les Paulownias.

Dunn. 43979. A revision of the genus *Illigera*, Blume. [n. spp.]

Gagnepain. 44465. Revision des Lardizabalacées asiatiques de l'herbier du Muséum.

————— 44466. Les *Mahonia*.

————— 44467. Nouveautés asiatiques de l'herbier du Muséum.

(M-6590)

Gagnepain. 44468. *Mahonia* et *Barclaya* nouveaux d'Asie dans l'herbier du Muséum.

————— 44472. Bixacées asiatiques.

————— 44473. Pittosporées asiatiques.

Hallet. 44847. La question de l'*Herca* en Orient.

Hamet. 44851. Crassulacées nouvelles.

Hemsley. 45032. Asiatic Lardizabalacées.

Knuth. Handbook of flower pollination based upon Hermann Mueller's Work "The fertilization of flowers by insects." Transl. Vol. ii. Observations on flower pollination made in Europe and the Arctic regions; Ranunculaceae to Styliidae. Oxford, 1908.

Paris. 46984. Muscinées de l'Asie orientale.

Ridley. 47368. Heliconias. [Notes on species in cultivation, chiefly Asiatic.]

Schlechter. 47701. Asepiadacées des Monsun-Gebietes.

Sprague. 47078. The prickly-fruited species of *Euonymus* [n. spp.].

Yeld. 48978. Alpine flowers.

ea Asiatic Russia.

Borodin. 43134. Die Sammler und Sammlungen der Flora von Sibirien. (Russ.)

Cajander. 43391. Vegetation des Urwaldes am Lena-Fluss.

Fedtschenko, Olga und Fedtschenko, Boris. 44222. Conspectus florae Turkestanicae.

Sijazov. 47956. Nachträge und Berichtigungen zu „Postgoldeana“ und anderen Arbeiten von M. Sijazov. (Russ.)

caa West Siberia.

Flachsberger. 44303. Weizen des Gouv. Tomsk. (Russ. mit deutsch. Rés.)

Krylov 45656. Flora des Altay und des Gouvernements Tomsk. IV. Polemoniaceae-Plantagineae. (Russ.)

- Litvinov.** 45989. *Cerastium maximum* L. (Russ.)
 ——— 45991. *Myricaria alopecuroides* Schrenk. (Russ.)
Sijazov. 47951. Zur Flora der Umgegend von Tomsk. (Russ.)
Vereščagin. 48585. Von Barnaul bis zur Mongolei. (Russ.)

cab East Siberia.

- Bianchi.** 42996. Rapport sur une mission scientifique à la Kamtchatka en 1908. (Russ.)
Dorogostajskij. 43908. Algologie des Bajkal-Sees und seines Bassins. (Russ.)
Krylov. 45655. *Ribes appendiculatum* n. sp. sect. Ribesia.
Litvinov. 45983. *Anemone baicalensis* Turcz. n. var. *litoralis*. (Russ. et lat.)
 ——— 45984. *Adonis amurensis* Rgt. et Radde. (Russ.)
 ——— 45985. *Ranunculus lapponicus* L. (Russ.)
 ——— 45986. *Ranunculus pulchellus* C. A. M. Forma *hirsutus*.
 ——— 45987. *Viola pinnata* L. var. *sibirica*.
 ——— 45988. *Viola dissecta* Led. (Russ.)
 ——— 45992. *Potentilla fragarioides* L. (Russ.)
 ——— 45993. *Astilbe chinensis* (Max.) Fr. et Sav. (Russ.)
 ——— 45995. *Lilium pumilum* D.C. (Russ.)
 ——— 45996. *Carex capillaris* L. var. *major* Dreyer. (Russ.)
 ——— 45998. *Carex chordorrhiza* Ehrh. Forma n. *exstipitata*.
 ——— 45999. *Carex chloroleuca* Meinsh. (Russ.)
 ——— 46000. *Carex secalina* Wahlb. (Russ.)
 ——— 46002. *Tripogon chinensis* Hack. var. *genuinus* Hack. (Russ.)
Palibin. 46857. Die botanischen Sammlungen der Ochotsk-Kamtchatka-Expedition von Prof. K. I. Bogdanovič. (Russ.)

- Ščegolev.** 47630. Das Stanovoj-Gebirge. Erforschungen des Weges Nelikan-Ajan. (Russ.)
Stopnevič. 48214. Verzeichnis der im Sommer 1903 in der Vitim-Olekma goldführenden Region (Gebiet von Jakutsk) gesammelten Pflanzen. (Russ.)
Tugarinov. 48489. Am unteren Lauf der Jenisej. (Russ.)

eac Central Asiatic Russia.

- Eine pyramidenförmige Kiefer. Von B. (Russ.) Lěsn. žurn., St. Peterburg, 38, 1908, (767-768, mit 1 Abbild.).
Androsov. 42639. Liste der turkestanischen Tamarisken. (Russ.)
Arndt. 42679. Zur Charakteristik der Lärchenwälder der Saur-Berge im Gebiete von Semipalatinsk. (Russ.)
Bogdan. Die Vegetation des Uebersiedelungs-Gebietes von Turgaj und Uralisk. I. Verzeichnis der von den Beamten der Uebersiedelungs-Organisation gesammelten Pflanzen, mit Notizen über die wirtschaftliche Bedeutung einiger Kräuter. (Russ.) Orenburg, 1908.
Fedčenko, B. A. 44211. Die *Onobrychis*-Arten aus dem russischen Turkestan. (Russ.)
 ——— 44212. [*Paulseniella wakhianica* Briquet = *Elsholtzia densa* Benth.] (Russ.)
 ——— 44214. Die Orchidaceen des russischen Turkestan. (Russ.)
 ——— 44216. Neue *Silene*-Arten aus Turkestan.
Fedčenko, O. A. 44218. Troisième supplément à la "Flore du Pamir." (Russ.)
 ——— 44219. Tabellen zum Bestimmen der Pflanzen des Pamir. (Russ.)
 ——— 44220. Sur quelques plantes du Pamir. (Russ.)
 ——— et B. A. 44221. Plantae Turkestanicae, imprimis Alaicae, itineribus annorum 1897, 1901 et 1904 lectae. (Russ.)
Jacenko-Chmēlevskij. 45313. Der Kronswald im Gebiete von Akmolinsk. (Russ.)

Lebedev. 45782. Bedingungen des Bodens und der Landwirtschaft im Gebiete von Akmolinsk. (Russ.)

Litvinov. 45964. *Hypocoum parviflorum* K. et K. (Russ.)

———— 45965. *Erodium bryoniaefolium* Boiss. (Lat.)

———— 45966. *Zygophyllum miniatum* Cham. (Emend.)

———— 45967. *Oxytropis riparia* sp. n.

———— 45968. *Astragalus acherænsis* sp. n.

———— 45969. *Astragalus quisqualis* Bnge. Forma *villosus*.

———— 45970. *Tamarix Pallasii* Desv. Var. *brachystachys* Bunge. (Russ.)

———— 45971. *Saxifraga tri-dactylites* L. n. var. *simplex*. (Russ. et lat.)

———— 45972. *Lepidolopha Komarowi* C. Winkl. (Russ.)

———— 45973. *Senecio subdentatus* Ledeb. Var. n. *fasciculatus*.

———— 45974. *Carthamus oxyacantha* MB. f. *arietnoideus*.

———— 45975. *Suaeda corniculata* Bnge. n. var. *drepanophylla*. (Lat. et russ.)

———— 45976. *Suaeda microphylla* Pall. Var. n. *multiflora*. (Lat. et russ.)

———— 45977. *Suaeda turkestanica* sp. n.

———— 45978. *Salsola Androsowi* sp. n.

———— 45979. *Typha minima* Funk. (Russ. et lat.)

———— 45980. *Helicophyllum crassifolium* Engl. (Russ.)

———— 45981. *Tulipa Androsowi* sp. n.

———— 45982. *Triticum squarrosus* Roth. (Russ.)

———— 46019. *Ulmus densa* n. sp. (Russ. et lat.)

———— 46020. *Ulmus pumila* L. var. n. *arborea*. (Russ. et lat.)

Orlov. 46820. Kurze Erläuterung zur schematischen Kartogramme der

Bodenarten des Kreises Atbasar (Gouv. Akmolinsk). (Russ.)

Ostenfeld. 46832. The Phytoplankton of the Aral-Sea and its affluents, with an enumeration of the Algae observed.

Palibin. 46863. Die fossilen Pflanzenreste der Küsten des Aralsees. (Russ.)

Roževic. 47509. Reise nach der südlichen und mittleren Buchara im Jahre 1906. (Russ.)

Sapožnikov. 47591. Reise nach dem südöstlichen Altai und in das Grenzgebiet der Mongolei im Jahre 1905. (Russ.)

———— 47592. Skizzen des Semirëje. II. Der Džungarische Alatau und eine Excursion in Transil-Alatau. (Russ.)

———— 47593. Reise nach dem Saur und dem Džungarischen Alatau im J. 1904. (Russ.)

Savič. 47622. Végétation de la crâie près de la ville Ouralsk (Uralisk). (Russ.)

———— 47623. In den kaspischen Steppen und Wüsten des Gebietes von Uralisk. (Russ.)

Sëdelinikov. 47876. *Trapa natans* L. im Gebiete von Semipalatinsk. (Russ.)

———— und **Sijazov.** 47877. Materialien zur Flora des Kirgisienlandes. (Russ.)

Seward. 47917. Jurassic plants from Caucasia and Turkestan. (Russ. and English.)

Sijazov. 47949. Nach Bajan-Aul und Karkazaly. (Russ.)

———— 47950. Zwischen Akmolinsk und Šeuija. (Reisenotizen eines Floristen.) (Russ.)

———— 47952. Verzeichnis der längs dem Flusse Selety (Gebiet von Akmolinsk) gefundenen Pflanzen. (Russ.)

———— 47953. Zur Flora der rechten Seite des Irtyš zwischen Omsk und Ustikamenogorsk. (Russ.)

———— 47954. Zur Flora der nächsten Umgegend von Petropavlovsk (Gebiet von Akmolinsk). (Russ.)

Sijazov. 47955. Verzeichnis der Pflanzen aus der Umgegend der Seen von Kokčetau. (Russ.)

————— 47957. Die Resultate der botanischen Excursionen im J. 1907 in der Umgegend der Stadt Akmolinsk. (Russ.)

————— 47958. Zur Flora der östlichen Hälfte des Kreises Omsk. (Russ.)

Veresčagin. 48584. Im östlichen Altai. (Reise im J. 1905.) (Russ.)

eb China and Dependencies.

Chinese vegetable tallow [*Stillingia sebifera*]. London, J. R. Soc. Arts, 56, 1908, (804).

Bois. 43081. Description des plantes cultivées dans le Fruticetum des Barres.

Boissieu. 43085. Violariées nouvelles d'Extrême-Orient.

————— 43086. Les Ombellifères de Chine d'après les collections de l'Académie internationale de géographie botanique.

Bonati. 43098. Quelques Pédiculaires chinoises nouvelles.

Cavalerie. 43436. A travers la Flore du Kouy-Tchéou.

Christ. 43508. Filices Chinae occidentalis auspiciis James Veitch et sons à E. H. Wilson 1903 et 1904 collectae.

————— 43509. Filices Esquirolianae.

————— 43510. Filices Cavalierianae.

————— 43511. Filices coreanae novae.

Clarke et Léveillé. 43528. Cyperaceae sino-japonicae a cl. C. B. Clarke determinatae et ab H. Léveillé editae.

Cogniaux. 43565. Cucurbitacée nouvelle de Chine.

Copeland. 43603. Ferns of southern China.

Diels. 43832A. Botanische Ergebnisse. [Exped. Filchner 1903-05.]

Dunn. 43978. New Chinese plants.

————— 43980. A botanical expedition to Central Fokien. [n. spp.]

Forrest. 44341. Primulaceae from Western Yunnan and Eastern Tibet [n. spp.].

Hackel. 44814. Catalogue des Graminées récoltées en Chine par feu les PP. Bodinier et d'Argy, déterminées et publiées par Hackel.

Hemsley. 45019. *Begonia cathayana* [n. sp.].

————— 45022. The genus *Dipelta* [n. sp.].

Komarov. 45570. Prolegomena ad floras Chinae nec non Mongoliae. Fasc. II. Generis *Caraganae* monographia. (Ross. et lat.)

Kränzlin. 45606. Orchidaceae quaedam Tibeticae.

Léveillé. 45852. Contribution jubilaire à la flore du Kouy-Tchéou.

————— 45859. Glanes d'Extrême-Orient.

————— 45860. Nouvelles rosacées et rubiacées chinoises.

————— 45861. *Solanum* et *Physalis* de Chine.

————— 45862. Le genre *Mucuna* en Chine.

————— 45863. Les *Pueraria* de Chine.

————— 45866. Decades plantarum novarum.

————— 45867. *Carices* novae Coreanae.

Lingelsheim. 45930. Eine neue *Forsythia*.

Litvinov. 45990. *Zizyphus vulgaris* Lam. var. *spinosus* Bnge. (Russ. et lat.)

————— 45994. *Hydrilla verticillata* (L. fil) Casp. var. *Roxburghii* Casp. (Russ.)

————— 45997. *Carex chingansensis* sp. n.

————— 46001. *Alopecurus longearistatus* Maxim. (Russ.)

————— 46002. *Tripogon chinensis* Hack. var. *genuinus* Hack. (Russ.)

Masters. 46342. Distribution of the species of Conifers in the several districts of China, and occurrence of the same species in neighbouring countries.

Oestrup. 46792. Diatomeenflora des Kossogolbeekens in der nordwestlichen Mongolei.

Pahlbin. 46861. Pflanzenreste am Flusse Wantzin (Mandshurei).

———— 46862. Fossile Pflanzen aus den Kohlenlagern von Fuschun in der südlichen Mandshurei.

Peretožin. 46961. Die Gletscher des Munku-Sardyk. Verzeichnis der am Südaabhäng des Hauptgipfels gesammelten Pflanzen. (Russ.)

Petitmengin. 46988. Primulaceae Willsonianae.

———— 46989. Primulacées chinoises de l'herbier de l'Académie internationale de géographie botanique.

Prain. 47121. *Rheum inopinatum* [n. sp. from Tibet].

———— 47123. A new *Meconopsis* [*M. speciosa*] from Yunnan.

———— Hooker's *Icones plantarum* . . . Fourth series. Vol. 9 (or Vol. 29 of the entire work). part 3. London, 1908.

Rendle. 47321. *Poa szechuensis*, nom. nov. L. = *P. gracillima*. Rendle, non Vasey].

Rolfe. 47432. *Potentilla concolor*. [n. sp.]

Sapožnikov. 47591. Reise nach dem südöstlichen Altai und in das Grenzgebiet der Mongolei im Jahre 1905. (Russ.)

———— 47594. Zweite Reise nach dem mongolischen Altai im Jahre 1906. (Russ.)

Schneider. 47733. Neue *Rhamnus*-Arten des Berliner botan. Museums aus Ostasien und Bemerkungen zur Systematik der Gattung *Rhamnus*.

Suringar. 48250. *Azalea mollis* und *Azalea sinensis*.

Thériot. 48330. Diagnoses de quelques mousses nouvelles.

White. 48818. Age of the plant beds in the K'ui-Chou basin.

Willis, Blackwelder and Sargent. 48855. Research in China. Vol. 1, Part 1. Descriptive topography and geology.

Wilson. 48860. Letters from China.
———— 48861. Plant collecting in China.

———— 48862. The Chinese flora.

ec **Japanese Islands; Formosa.**

Japanese Irises. [Notes on species in cultivation.] Gard. Chron., London (Ser. 3) 44, 1908, (125-126, 141-142, figs. 49, 55-57).

Clark. 43542. Japanese maples [*Acer*].

Clarke et Léveillé. 43528. Cyperaceae sino-japonicae a cl. C. B. Clarke determinatae et ab H. Léveillé editae.

Dietel. 43836. Uredineen aus Japan.

Hayata. 44942. New Conifers from Formosa.

———— 44943. New species of Coniferae from the Island of Formosa. [n. spp.]

———— 44944. Geographical relationship of mountain flora of Formosa. (Japanese.)

Léveillé. 45855. Sur la présence de l'*Azolla caroliniana* en Chine.

———— 45858. Les saules du Japon.

———— 45866. Decades plantarum novarum.

Reiss. Fossile Hölzer aus Japan. Diss. Leipzig, 1907.

Salmon. 47571. The Erysiphaceae of Japan.

———— 47576. Vorkommen des amerikanischen Stachelbeer-Mehltaus (*Sphaerotheca Mors-uvae*) Schwein.] Berk.) in Japan.

Suringar. 48250. *Azalea mollis* und *A. sinensis*.

ed **French Indo-China.**

Boissieu. 45083. Violariées nouvelles de l'Indo-Chine française.

———— 43085. Violariées nouvelles d'Extrême-Orient.

———— 43087. Violacées. [Indo-Chine.]

Bonati. 43099. Scrofularinées nouvelles de l'Indo-Chine.

Christ. 43507. *Polystichum* (*Cystomium*) *Balansae* sp. n.

Dop. 43904. Malpighiacées d'Indo-Chine.

Gagnepain. 44469. Capparidées nouvelles d'Indo-Chine.

———— 44470. *Neothorelia*, genre nouveau de Capparidacées asiatiques.

———— 44475. Anonacées (*fin*). Ménispermacées. Lardizabalées, Berberidacées, Nymphéacées, Fumariacées Crucifères, Capparidacées. [Indo-Chine.]

Guillaumin. 44775. Sur deux Burseracées indochinoises.

———— 44779. Burseracées nouvelles ou peu connues de l'Indo-Chine.

Lecomte. 45790. Conmaracées indochinoises du Muséum.

Paris. * 46894. Muscinées de l'Asie orientale.

Patouillard. 46908. Champignons nouveaux du Tonkin.

Prain. Hooker's *Icones plantarum* . . . Fourth series. Vol. 9 (or Vol. 29 of the entire work), part 3. London, 1908.

Stephani. 48162. Hépatiques de la Nouvelle-Calédonie et du Tonkin.

ce Siam.

Hosseus. 45237. Flora des Doi-Sutäp, unter vergleichender Berücksichtigung einiger anderer Höhenzüge Nord-Siams.

Lemmermann. 45823. Das Phytoplankton des Menam.

cf British India.

Benson. 42920. The cattle and some agricultural features of the Kurnool district.

Blatter. 43028. Flora of North Coimbatore.

———— 43029. The flora of the Bombay Presidency (statistico-biological notes).

———— 43030. The ferns of the Bombay Presidency.

Butler. 43385. Bunt in wheat.

Cooke. The flora of the Presidency of Bombay. Vol. 2, part 5. Araceae to Gramineae. [n. spp.] London, 1908.

Deistel. 43773. Reise nach Britisch- und Niederländisch-Indien.

Hutchinson. 45288. *Rhododendron Maddeni* var. *obtusifolia* [n. var. from Assam].

Komarov. 45570. Prolegomena ad floras Chinae nec non Mongoliae. Fasc. II. Generis *Caraganae* monographia. Ross. et lat.)

Petch. 46975. *Sclerocystis coremioides*, B. et Br.

———— 46976. The genus *Endocalyx*. Berkeley and Broome. [n. sp.]

Prain. 47122. *Meconopsis sinuata* var. *latifolia* [n. var. from Kashmir].

———— 47125. A new species of *Butea* [*B. pellita*, Hook. f.], with notes on the genus.

Rehm. 47282. *Ascomycetes novi*.

Salmon. 47570. Species of Erysiphaceae from India.

Sprague. 48075. *Chirita barbata* [n. sp.].

Watt. 48745. [Cotton and Jute in India.]

eg Malay Peninsula and Archipelago.

Decades kewenses plantarum novarum in herbario horti regii conservatorum. Decades XLVII-XLVIII. [Chiefly new species of Verbenaceae.] *Kew Bull.*, London, 1908, (105-116).

Alderwerelt van Rosenburgh. 42609. New or interesting Malayan Ferns.

———— 42610. New or interesting Malayan Ferns.

———— 42611. Malayan Ferns. Handbook to the determination of the Ferns of the Malayan Islands (incl. those of the Malay Peninsula, the Philippines and New Guinea). Batavia, 1909.

Ames. *Orchidaceae: illustrations and studies of the family Orchidaceae* issuing from the Ames botanical laboratory, North Easton, Massachusetts. Fascicle 2. Boston and New York, 1908.

- Bernard.** Protozoocaccées et Desmidiées d'eau douce récoltées à Java. Batavia, 1908.
- Bower.** 43164. *Ophioglossum simplex*, Ridley.
- Brand.** 43178. The Symplocaceae of the Philippine Islands.
- Brotherus.** 43288. Bryological flora of the Philippines: 2.
- Buysman.** 43388. Heil- und Nutzpflanzen der Javanen.
- Campbell.** 43398. Javanese Anthocerotaceae.
- 43401. Collecting liverworts in Java.
- Christ.** 43512. *Spicilegium filicum Philippinensium novarum aut imperfecte cognitarum*.
- Copeland.** 43601. A new *Polypodium* and two varieties.
- 43602. New or interesting Philippine ferns: 3.
- 43604. Philippine species of *Athyrium*.
- 43605. Fern genera new to the Philippines. [*Balanium* and *Brainea*.]
- Deistel.** 43773. Reise nach Britisch- und Niederländisch-Indien.
- Edwards.** 44024. A biological study of the water supply of the Philippine islands, with a description of a new pathogenic organism.
- Elmer.** 44072. Philippine Rubiaceae.
- 44073. A fascicle of Benguet figs.
- 44074. Additional new species of Rubiaceae.
- 44075. Pandanus of cast Leyte.
- 44076. New Pandanaceae from Mt. Banahao.
- 44077. Manual of the Philippine Compositae.
- 44078. A fascicle of cast Leyte figs.
- Ernst.** The new flora of the volcanic island of Krakatau. Translated by A. C. Seward. Cambridge, 1908.
- Hackel.** 44817. Philippine Gramineae, 3.
- Aus Insulinde. Malayische Reisebriefe. 2. Aufl. Leipzig, 1909, [1908].
- Hennings.** 45043. Fungi philippinenses.
- Holmes.** 45206. Johore ipecaquanha [*Cephaelis Ipecaquana*, Rich.]
- Koorders.** 45585. Flora of Java. (English and Dutch.)
- 45586. The Javanese Casuarinaceae. (English & Dutch.)
- Kruyff.** 45653. Die Lebensgeschichte von *Mycococcus javanensis* sp. n.
- 45654. Auf Java einheimische Hefearten.
- Martelli.** 46325. The Philippine species of *Pandanus*.
- Massee.** 46338. Fungi exotici, VII. [Collected in the Singapore Botanic Gardens.]
- Merrill.** 46421. The ascent of Mount Halcon, Mindoro.
- 46422. The Philippine plants collected by the Wilkes United States exploring expedition.
- 46423. Index to Philippine botanical literature.
- 46424. New Philippine plants from the collections of Mary Strong Clemens, I.
- 46425. New or noteworthy Philippine plants.
- 46426. Philippine *Freyinetia*.
- 46427. The oaks of the Philippines.
- 46428. The genus *Radermachera* Hassk. in the Philippines.
- 46429. The Upas tree in the Philippines. [*Antiaris toxicaria*.]
- and **Rolfe.** 46430. Philippine botany.
- Moll und Janssonius.** Mikrographie des Holzes der auf Java vorkommenden Baumarten. Zweite Lieferung. Leiden, 1908.

Mozzkowski. 46603. Botanische Notizen aus den sumatranischen Urwäldern.

————— 46604. Biologische Notizen aus Zentralsumatra.

Murrill. 46650. Additional Philippine Polyporaceae.

Ridley. 47370. On a collection of plants made by H. C. Robinson and L. Wray from Gunong Tahan, Pahang. [n. spp.]

Robinson. 47400. Alabastra philippinensia.

————— 47401. Alabastra philippinensia.

————— 47402. Perrottet and the Philippines.

Rolfe. 47434. *Coelogyne perakensis* [n. sp.].

————— 47435. The localities of Cuming's Philippine plants.

Seemen. 47882. Eine neue *Quercus*-Art von den Philippinen.

Smith. 47989. Neue Orchideen des malaiischen Archipels.

Stapf. 48123. A new *Trigonostemum*.

Valeton. 48550. Vegetation of the "padaang" lands in Billiton. (English and Dutch.)

————— **Smith et Backer.** Icones Bogorienses. 3, 3c Fase. Leide, 1908.

ch **Persia; Afghanistan;
Beluchistan; Pamirs.**

Bornmüller. 43119. Plantae Strausianae sive enumeratio plantarum a Th. Strauss annis 1889-1899 in Persia occidentali collectarum.

————— 43120. Neue *Biarum*-Art aus der Flora Persiens.

————— 43123. *Reaumuria kermanensis* Bornm., nov. spec.

————— 43126. Novitiae florum orientalis. Series IV (65-87).

Lipskij. 45944. *Astragalus Ssapendi* Buhse. (Lat. et Russ.)

Sydow, H. et Sydow, P[au]. 48264. Neue von Herrn J. Bornmüller in Persien gesammelte Pilze.

ei **Asiatic Turkey; Arabia.**

The forests of Asia Minor. London, J. R. Soc. Arts, 56, 1908. (801-802).

Bornmüller. 43121. Ein neues *Ornithogalum* aus der Flora des assyrischen Kurdistan.

————— 43122. Species et varietates nonnullae novae e flora Phrygiae.

————— 43125. Eine unbeschriebene *Satureia* der Section *Sabbatia* aus der Flora von Assyrien.

————— 43126. Novitiae florum orientalis. Series IV (65-87).

————— 43127. Florula Lydiae.

Hildebrand. 45120. Neue *Cyclamen*-arten.

Schweinfurth. 47835. Die von A. Aaronsohn ausgeführten Nachforschungen nach dem wilden Emmer (*Triticum dicocoides* Ecke).

Siehe. 47945. *Scilla cilicica* n. sp.

Sydow et Sydow. 48268. Micromycetes orientales a. cl. T. Bornmüller communicati.

Wittmack. 48908. Ein goldener Eichenkranz und goldverzierte Nymphaeaceen-Stiele in einem Hügelgrab zu Pergamon.

ek **Caspian; Sea of Aral (Aralo-Caspian depression).**

Nadson. 46672. *Rhodosphaerium diffluens*, ein neuer Mikroorganismus aus dem Kaspischen Meere. (Russ. mit deutsch. Rés.)

f **AFRICA.**

Diagnoses Africanæ, XXI-XXVI, Kew Bull., London, 1908, (52-59, 219-228, 257-262, 286-300, 407-412, 432-441).

Baker. 42762. The sections of *Geissaspis*. [With description of a new species from Angola, *G. Gossweileri*.]

Chevalier. 43492. Novitates florum africanæ.

De Wildeman. 43801. Quels sont les caoutchoutiers à cultiver en Afrique tropicale ?

————— 43810. Cafésiers d'Afrique.

DeWildeman. Plantae novae vel minus cognitae ex herbario Horti Thenensis (1905-07).

———— Icones selectae Horti Thenensis.

Diels. 43831. Anonaceae africanae.

[**Engler.**] 44090. Einige interessante *Ficus*-Arten des tropischen Afrikas.

———— 44091. Pflanzengeographische Gliederung von Afrika.

———— 44093. Loranthaceae africanae.

———— 44095. Rhamnaceae africanae.

———— 44097. Guttiferae africanae.

———— Die Pflanzenwelt Afrikas insbesondere seiner tropischen Gebiete. Bd II. Charakterpflanzen Afrikas (insbesondere des tropischen). Die Familien der afrikanischen Pflanzenwelt und ihre Bedeutung in derselben. I. Die Pteridophyten, Gymnospermen und monokotyledonen Angiospermen. Leipzig, 1908.

Gehrman. 44515. *Bridelia* mit besonderer Berücksichtigung der afrikanischen Arten.

Gilg. 44573. Die Kautschuklianen *Carpodinus landolphioides* Hall. f.) Stapf und *Landolphia Dawei* Stapf.

———— 44574. Flacourtiaceae africanae.

———— 44576. Die afrikanische Dipterocarpaceen-Gattung *Monotes*.

———— 44577. Nymphaeaceae africanae.

Gürke. 44751. Labiatae africanae.

Guillaumin. 44777. Revision des Burseracées du Gabon et du Congo français.

Lecomte. 45793. Eriocaulacées d'Afrique.

Loesener. 46055. Celastraceae africanae. IV.

Moore. 46561. New or rare African plants.

———— 46562. The Erlangeas of § *Bothrioclone*.

Patouillard. 46909. Quelques champignons de l'Afrique occidentale.

Pilger. 47035. Convolvulaceae africanae.

Rendle. 47322. African Convolvulaceae. [n. spp.]

S[prague]. 48081. *Triumfetta cordifolia*. [n. vars. & forms].

Thonner. Die Blütenpflanzen Afrikas. Berlin, 1908.

fa Mediterranean States.

Olive growing in Tunis [with description of varieties]. London, J. R. Soc. Arts, 56, 1908, (384).

Brockmann-Jerosch und Heim. Vegetationsbilder vom Nordrand der arabischen Sahara. Jena, 1908.

Douvillé et Zeiller. 43916. Sur le terrain houiller du Sud oranais.

Gandoger. 44490. Flore du littoral méditerranéen du Maroc.

Jourdy. 45385. La découverte par le capitaine Maury de la houille dans l'extrême Sud-Oranais.

Lapie. 45759. Les caractères écologiques de la région méridionale de la Kabylie du Djurdjura.

Trabut. 48408. Un nouveau *Riella* d'Algérie.

fb N.E. Africa.

Balls. 42782. Projects for the improvement of Egyptian cotton.

———— 42783. Cotton crop of Egypt.

Chiovenda. 43497. Species novae in excelsis Ruwenzori in expeditione Ducis Aprutii lectae. I. Poaceae et Asteraceae.

Cortesi. 43621. Species novae in excelsis Ruwenzori in expeditione Ducis Aprutii lectae. II. Rosaceae et Rubiaceae.

Fletcher. 44316. Origin of Egyptian cotton.

Geheeb. 44514. Le *Fissidens grandifrons* Brid. se trouve-t-il vraiment en Abyssinie ?

Gola. 44622. Species novae in excelsis Ruwenzori in expeditione Ducis Aprutii lectae. III. Hepaticae.

Schweinfurth. 47837. Pflanzenreste aus mR 29 und 30.

Tancredi. 48296. Una eucina barbara. Come mangiano gli Abissini d'Eritrea.

fc **Sahara and the Central Sudan.**

Chevalier. 43491. Rapport sur une mission scientifique et économique au Chari-Lac-Tchad.

Ostenfeld. 46829. Phytoplankton aus dem Victoria Nyanza. Sammel-ausbeute von A. Borgert, 1904-1905. VIII. Abhandlung.

fd **West Africa.**

Bainier. 42749. Sur dix espèces nouvelles du genre *Penicillium* et sur le genre *Graphiopsis*.

Chevalier. 43490. La forêt vierge de la Côte d'Ivoire.

----- L'Afrique centrale française. Récit du voyage. (Mission Chari-Lac Tchad.) Paris, 1907.

----- et **Courtet.** 43494. Questions agricoles et diverses; plantes des peuplades anthropophages de l'Oubanghi.

Engler. 44092. Gnetaceae africanæ.
----- 44094. Moraceae africanæ.

Faber. 44166. Hexenbesen der Kakaobäume in Kamerun.

----- 44168. Vegetationsbilder aus Kamerun.

Harms. 44894. Geokarpie bei einer afrikanischen Leguminose.

Marsden. 46316. Drugs of West Africa.

Maublanc. 46376. *Ceratopycnidium*, genre nouveau de Sphéropsidées.

Paris. 46893. Florule bryologique de la Guinée française.

----- 46895. Muscinées de l'Afrique occidentale française.

Seemen. 47883. Zwei Weiden aus dem westlichen Sudan.

Thompson and Unwin. 48342. The timbers of Southern Nigeria.

Winkler. 48880. Neue Kameruner Phanerogamen aus verschiedenen Familien.

fe **Congo State and Angola.**

Congo River System as a whole.

Cardot. 43418. Diagnoses préliminaires de Mousses du Congo belge et de la Casamance.

Chevalier. L'Afrique centrale française. Récit du voyage. (Mission Chari-Lac Tchad.) Paris, 1907.

----- et **Courtet.** 43494. Questions agricoles et diverses; plantes des peuplades anthropophages de l'Oubanghi.

De Wildeman. 43803. Etudes de systématique et de géographie botanique sur la flore du Bas- et Moyen-Congo.

----- Plantes utiles ou intéressantes de la flore du Congo. Bruxelles, 1906.

Dubard. 43961. Le guinsi et le eram-eram.

Engler. 44096. Pedaliaceae africanæ.

Lecomte. 45791. Deux Anacardiées nouvelles du Congo français.

Persano. 46974. Piante da caoutchoue e loro utilizzazione nel Congo Belgo.

Stapf. 48128. Suffrutescent Apocynaceae from Angola.

ff **East Africa.**

Expedition S. H. des Herzogs Adolf Friedrich zu Mecklenburg. [Geographie v. Weiss, Fauna v. H. Schubotz, Flora v. J. Mildbraed, Geologie v. E. Kirschstein.] Mitt. D. Schutzgeb., Berlin, 21, 1908, (150-156, 168).

The forest region of Mount Kenia. Nature, London, 79, 1908, (108-109).

Yeheb (*Cordeauxia edulis*, Hemsl.). Kew Bull., London, 1908, (36-44, 141).

Alexander. 42612. Flora of Portuguese South-East Africa.

Bagshawe and Baker. 42742. Uganda Combretaceae. [With descriptions of 2 new species of *Combretum* and a new variety of *Terminalia Brownii*.]

----- 42743. A new *Turraea* [*T. vogelioides*] from Uganda.

----- 42744. Uganda Anonaceae. [n. spp.]

Busse. Deutsch-Ostafrika 2. Ostafrikanische Nutzpflanzen. (Vegetationsbilder, hrsg. v. G. Karsten u. H. Schenek. Reihe 6, H. 7.) Jena 1908.

Gehrmann. 44516. Die geographische Verbreitung und Entwicklung der Gattung *Bridelia*.

Mildbraed. 46475. Forstbotanische Notizen von den Randbergen östlich des Kivu-Sees.

Perrot. 46973. Die in Deutsch-Ostafrika vorkommenden Hart- und Eihölzer und deren technische Verwendbarkeit.

Rendle, Baker and Moore. 47324. Account of the plants collected on Mt. Ruwenzori by Dr. A. G. F. Wollaston.

Salmon. 47572. *Uncinula incrasata*, a new species of Erysiphaceae from East Africa.

Vierhapper. 48600. Flora Süd-arahiens und der Inseln Sokotra, Semhah und Abd el Kuri. I. Teil. Gefäßpflanzen der Inseln Sokotra, Semhah und Abd el Kuri.

fg South Africa.

Bohn and Kensit. 43095. Contributions to the S. African Flora.

Blütten. 43240. Overlooked Cape plants [described by C. F. Ecklon].

Brown. 43291. Stapelias.
 ——— 43292. Asclepiadeae [of the Cape].

Burt-Davy. 43358. Transvaal trees and shrubs. [n. spp.]

Dyer. 44003. Flora capensis: being a systematic description of the plants of Cape Colony, Caffraria, and Port Natal (and neighbouring territories). By various botanists. Vol. 4 sect. 1, part 5. London, 1908.

Galpin. A contribution to the knowledge of the flora of the Drakensberg. Graham's Town Rep. S. Africa Assoc. Adv. Sc., 1908, 1909, (209-222).

Gibbs. 44558. Bio-histological notes on some new Rhodesian species of *Fuirena*, *Hesperantha*, and *Justicia*.

Gothan. 44660. Einige von Dr. Lotz in Deutsch-Südwestafrika gesammelte fossile Hölzer.

Gregory. 44700. South African cycads.

——— 44701. South African cycads, and *Welwitschia*.

Gürke. 44761. *Klivia Galpinii* Hook. fil.

Hackel. 44816. Description of New Rhodesian grasses.

Hennings. 45042. Neue parasitische Pilze aus Transvaal.

Hill. 45126. *Sebaea* and *Erochaenium* [n. spp.].

Jackson. 45318. Buchee plants [*Barosma* and *Agathosma* spp.] of South Africa.

Leendritz. 45800. The Amaryllidaceae of the Transvaal.

Lindau. 45894. Auftreten der *Plasmopara viticola* im Kapland.

Marloth. 46307. Some new species of *Euphorbia* from South Africa.

——— 46308. The plant formations of the Cape Province.

——— 46309. Das Kapland, insonderheit das Reich der Kapflora, das Waldgebiet und die Karroo, pflanzengeographisch dargestellt. Mit Einfügung hinterlassener Schriften A. F. W. Schimpers. Jena, 1908.

Oliver. 46806. South African plants: notes on those of medicinal interest.

Pearson. 46932. South African cycads: their habitats, habits and associates.

——— 46933. A botanical excursion in the *Welwitschia* desert.

Pilger. 47039. Meeresalgen.

Prain. 47124. *Chironia* and *Orphium*.

Seward. 47918. Fossil plants from South Africa a correction [of the locality of the *Phyllothea Whatsi*].

——— 47919. A collection of fossil plants from South Africa.

——— and **Leslie.** 47921. Permian-Carboniferous plants from Verconigig (Transvaal).

Sprague. 48077. An overlooked *Malvastrum* [*M. hypomadarum*, n. sp.].

Stapf. 48125. *Kaempferia Kirlii* var. *elatior* [n. var. from Rhodesia].

Wood. 48937. *Encephalartos Woodii*.

fl Madagascar and Comoro Group.

Boule. 43154. Sur l'existence d'une faune et d'une flore permienne à Madagascar.

Brotherus. 43287. *Musei Voeltzkowiani*. Moosflora der ostafrikanischen Inseln.

Costantin et Bois. 43624. *Pachypodium*.

— — 43625. Folotsy et Voharanga, deux Asclépiadées nouvelles de Madagascar.

— — et **Gallaud.** 43626. Revision des Asclépiadacées de Madagascar.

— — et **Poisson.** 43627. *Kataja*, *Geaya* et *Macrocalyx*, trois plantes nouvelles de Madagascar.

— — 43628. *Cedrelopsis*.

— — 43629. Tsitsiry de Madagascar.

Dubard et Dop. 43964. Malpighiacées de Madagascar.

— — 43963. L'anatomie et les affinités des Malpighiacées de Madagascar.

Heckel. 44959. Nouvelle espèce de *Sarcocaulon* sud-est de Madagascar sud (*S. Currali*) et l'écorce résineuse des *Sarcocaulon*.

Hennings. 45047. Fungi von Madagaskar, den Comoren und Ostafrika.

Jumelle et Perrier de la Bathie. 45390. Les *Secamone* du nord-ouest de Madagascar.

Lecomte. 45792. Les Eriocaulacées de Madagascar.

Lindau. 45898. Liehenes von Madagaskar, Mauritius und den Comoren.

Pilger. 47040. *Trichogloea* Kütz.

— — 47041. Corallinaceae aus dem westlichen Indischen Ozean.

g NORTH AMERICA.

Ames. 42623. Orchidaceae: illustrations and studies of the family Orchidaceae issuing from the Ames botanical laboratory, North Easton, Massachusetts. Fascicle 2. Boston and New York, 1908.

Arthur. 42702. New species of Uredineae.

Balfour. 42770. Trees of Western America.

Benedict. 42903. A descriptive key to *Botrychium* in North America: Group of *B. lanceolatum*.

Britton and Rose. 43258. The Opuntioideae of North America.

— — and **Shafer.** 43257. North American trees: Being descriptions and illustrations of the trees growing independently of cultivation in North-America, north of Mexico and the West Indies. New York, 1908.

Clute. 43546. A check list of the North American fernworts.

Demcker. 43781. Die schönsten und grössten Bäume des nordamerikanischen Waldes.

Durand. 43992. Geoglossaceae of North America.

Eggleston. 44030. The thorn trees: Genus *Crataegus* Linnaeus.

Fernald. 44231. Some new willows of Eastern America.

— — 44232. The representatives of *Rumex salicifolius* in eastern America.

— — 44239. *Patamogeton pennsylvanicus*, Cham. et Schl.

Greene. 44693. Novitates Boreali-Americanae.

House. 45241. The North American species of the genus *Ipomoea*.

Jepson. A synopsis of the North American Godetias.

Keindberg. 45477. New or less known Bryineae from N. America.

— — 45478. New notes on the North American bryology.

Mackenzie. 46198. *Carex*.

Morgan. 46565. North American species of Agariaceae.

Murrill. 46652. A key to the white and bright-coloured sessile Polyporeae of temperate North America.

Platen. 47065. Untersuchungen fossiler Hölzer aus dem Westen der Vereinigten Staaten von Nordamerika.

Rehm. 47282. Ascomycetes novi.

Saccardo. 47551A. Notae mycologicae. Series X.

Sargent. The silva of North America: A description of the trees which grow naturally in North America exclusive of Mexico. Supplement Vol. 13. Rhamnaceae-Rosaceae. Vol. 14 Rhamnaceae-Rosaceae. Boston and New York, 1902.

Sprague. 48078. The prickly-fruited species of *Euonymus*.

Wilson. 48864. Studies in North American Peronosporales—4. Host Index.

ga **Alaska.**

Martin. 46327. Geology and mineral resources of the Controller Bay region, Alaska.

gb **Canada as a whole.**

Léveillé. 45865. *Epilobia* nova.

————— 45866. Decades plantarum novarum. VII-X. (Originaldiagnosen.) (194-195; 279-284.)

Setchell and Collins. 47910. Some Algae from Hudson Bay.

gc **Canadian Dominion West.**

Farr. 44200. Contributions to a catalogue of the flora of the Canadian Rocky mountains and the Selkirk range.

Preble. 47127. A biological investigation of the Athabaska-Mackenzie region.

gd **Canadian Dominion East.**

Plants from Labrador [collected by P. Hettasch]. Kew Bull., London, 1908 (135-137).

Eggleston. 44028. The *Crataegi* of the north eastern United States and adjacent Canada.

Fernald. 44233. Some plants of north eastern America.

————— 44234. *Lemna minor* and *Sparganium eurycarpum* in Rimouski county, Quebec.

————— 44237. *Draba aurea* in Rimouski county, Quebec.

Gray. Gray's new manual of botany. 7th. ed. New York [etc.] [1908].

Klugh. 45517. A grass new to eastern Canada. [*Melica Smithii* in Ontario].

gf **United States as a whole.**

Atkinson. 42717. New species of Fungi from the United States.

Benedict. 42903. A descriptive key to *Ophioglossum* in the United States.

Burlingham. 43353. The Lactariae of the United States.

Gray. Gray's new manual of botany. 7th ed. [New York etc.] [1908].

Kern. 45454. *Gymnosporangium*.

Mackenzie. 46198. *Carex*.

Ramaley. 47209. Plant-zones of the Rocky Mountains.

Reade. 47252. *Sclerotinia*.

Rydberg. 47544. *Philotria* Raf.

gg **North-Eastern United States.**

Berry, Edward W. 42963. Some araucarian remains from the Atlantic coastal plain.

Brainerd. 43175. *Viola chinensis* in the eastern United States.

Collins, J. Franklin. 43584. Preliminary lists of New England plants.

Cushman. 43688. New England species of *Tetmemorus*.

————— 43689. The New England species of *Closterium*.

————— 43690. New England species of *Penium*.

————— 43691. A synopsis of the New England species of *Micrasterius*.

Dowell. 43917. New ferns described as hybrids in the genus *Dryopteris*.

Edgerlon. 44017. Two little known Myxosporiums.

Eggleston. 44028. The *Crataegi* of the north eastern United States and adjacent Canada.

Evans. 44144. New England Hepaticae.

Fernald. 44233. Some plants of north eastern America.

————— 44235. New England plants.

Jackson. 45316. *Sorosporium Ellisii* Winter, a composite species.

Niles. 46765. Bog-trotting for orchids. New York and London, 1904.

Pease. 46935. Preliminary lists of New England plants. 15. Addenda.

Peck. 46936. New species of fungi.

Rehder. 47280. The New England species of *Psedera*.

Robinson. 47399. Vascular plants of the north eastern United States.

Schiffner. 47670. [*Cephalozia connivens* (Dicks.) Lindb. in Nord-amerika].

Warnstorf. 48736. *Sphagnum Faxonii*; an addition to the flora of New England. [English translation of original description.]

MAINE.

Bacon. 42734. The discovery of *Cryptogramma Stelleri* in Maine.

Bartlett. 42816. The type locality of *Sphagnum Faxonii*. [Mt. Desert Island, Maine].

Chamberlain. 43461. Meeting of the Josselyn botanical society. [Additions to the flora of Mt. Desert Island, Maine.]

Collings, J. 43583. Some mosses from Aroostook county, Maine.

Lurvey. 46169. A new station for *Hieracium pratense*.

Moody. 46556. *Filipendula rubra* in Maine.

Parlin. 46900. Some Maine addenda.

Rand. 47214. Additions to the plants of Mount Desert Island.

Shaw. 47926. A new station for *Iris Hookeri* in Maine.

Ware. 48731. *Salix incana* at Castine, Maine.

VERMONT.

Bacon. 42733. A new station for *Rhodora*.

Grout. 44732. Notes on Vermont bryophytes—1906.

Jeffrey and Chrysler. 45343. The lignites of Brandon.

Kirk. 45492. New stations for ferns in Vermont.

Perkins. 46964. The lignite or brown coal of Brandon.

———— 46965. Fossils of the lignite.

Reed. 47262. Two new plants from Dummerston. [*Asclepias incarnata* var. *pulchra* and *Oxalis violacea*.]

Woodward. 48943. *Stellaria aquatica* in Vermont.

NEW HAMPSHIRE.

Batchelder. 42822. Notes from Manchester, New Hampshire.

Lorenz. 46096. *Jungermannia* in New Hampshire.

NEW YORK.

Barnhart. 42802. A new *Utricularia* from Long Island.

Bicknell. 43000. The white cedar in western Long Island.

Davis. 43750. The disappearing wild plants of Staten island.

Edgerton. 44018. The physiology and development of some anthracoses.

Harper. 44904. Pine-barrens of Babylon and Islip, Long Island.

Hollick. 45198. Drift bowlders from the shore at Tottenville.

Jeffrey. 45340. *Araucariopitys*, a new genus of Araucarians.

Peck. 46938. Report of the State botanist 1907.

Sargent. 47598. *Crataegus* flora of western New York.

———— 47599. A collection of *Crataegus* made by Mr. G. D. Cornell in the neighbourhood of Coopers Plains Steuben county, New York.

———— 47600. New York species of *Crataegus* from various localities.

White. 48816. A remarkable fossil tree trunk from the Middle Devonian of New York.

MASSACHUSETTS.

Bicknell. 42999. Ferns and flowering plants of Nantucket.

Burnham. 43355. A *Ribes* new to Massachusetts.

Collins. 43582. Two new species of *Acrochaetium*.

Eames. 44005. *Sparganium diversifolium* var. *acaule* in Massachusetts.

Fletcher. 44315. *Achillea tomentosa* at Westford, Massachusetts.

Howe. 45259. Two additions to the lichen flora of the Blue Hills. [*Parmelia caperata* and *Umbilicaria Muhlenbergii*.]

Knowlton. 45524. *Euclidium syriacum* in Massachusetts.

———— *et alii.* 45526. Flora of the Boston district.

Owen. 46847. The three adventive heaths of Nantucket, Massachusetts.

Pease. 46936. Four introduced plants at Cambridge, Massachusetts. [*Neslia paniculata*, *Thymus Serpyllum*, *Colutea arborescens* and *Epilobium hirsutum*.]

Rich. 47348. City botanizing. [Plants collected in Boston, Mass.]

Sears. 47869. A southern flora and fauna of Post-Pleistocene age in Essex county, Massachusetts.

CONNECTICUT.

Clute. 43544. *Asplenium pinnatifidum* in Connecticut.

Doolittle. 43903. The plankton environment in the Connecticut lakes.

Harger. 44886. *Hedeoma hispida* in Connecticut.

Knowlton. 45525. A trip to Killingly, Connecticut.

Terry. 48310. Additional lists of Connecticut diatoms.

RHODE ISLAND.

Reynolds. 47339. *Scirpus hudsonianus* in Rhode Island.

Sampson. 47581. Some plants of Tiverton, Rhode Island.

PENNSYLVANIA.

Fussell. 44448. List of Delaware county plants.

Jellett. Germantown, old and new: Its rare and notable plants.

(x-6590)

Jennings. 45349. *Wynnea americana* in Pennsylvania.

———— 45350. Ecological formations of Pittsburg and vicinity.

Palmer. 46874. Rare local ferns.

NEW JERSEY.

Berry. 42961. The flora of the Cliffwood clays.

Davis. 43749. An addition to the list of hybrid oaks.

Long. 46088. *Gymnadeniopsis nivea* in southern New Jersey.

Stone. 48209. Life-areas of southern New Jersey.

———— 48210. *Rynchospora rariflora* in southern New Jersey.

OHIO.

Hopkins. 45224. The fern flora of Ohio.

Jennings. 45348. An ecological classification of the vegetation of Cedar Point.

Schaffner. 47640. Plants on the Ohio state list not represented in the State herbarium.

MICHIGAN.

Beal. 42836. Additions to the Michigan flora as published in the Fifth report of the Michigan Academy of Science, 1904.

Coulter. 43642. The Michillinda (Michigan) sand dunes and their flora.

Davis. 43748. The flora (of Walnut lake, Michigan).

Dodge. 43879. A botanical trip to Thunder Bay Island.

Kauffman. 45429. Unreported Michigan fungi for 1907, with an outline of the Gasteromycetes of the state.

ILLINOIS.

Penhallow. 46954. Some fossil plants from the Middle Devonian of Milwaukee, Wisconsin.

INDIANA.

Deam. 43752. Additions to Indiana flora.

Evermann and Clark. 44149. Lake Cicott, Indiana, and notes on its flora and fauna.

Kern. 45452. Parasitic plant diseases reported from Indiana.

Reddick. 47260. Hymenomyces or mushrooms of Indiana.

gh South Eastern United States.

Berry. 42963. Some araucarian remains from the Atlantic coastal plain.

Cocks. 43564. Annotated catalogue of grasses growing without cultivation in Louisiana.

Dowell. 43917. New ferns described as hybrids in the genus *Dryopteris*.

Jackson. 45316. *Sorosporium Ellisii* Winter, a composite species.

FLORIDA.

Bessey. 42981. The Florida strangling figs.

MARYLAND.

Berry. 42964. A new Cretaceous *Bauhinia*.

NORTH CAROLINA.

Atkinson. 42719. Occurrence of *Rhodochytrium Spilanthis* Lagerheim in North America.

Berry. 42962. A mid-Cretaceous species of *Torreya*.

Coker and Pemberton. 43576. A new species of *Achlya*.

Collins. 43582. Two new species of *Acrochaetium*.

Murrill. 46656. *Boleti* from Western North Carolina.

VIRGINIA.

Berry. 42965. A Miocene cypress swamp.

gi Western United States.

Balfour. 42773. A trip to Western America.

Greene. 44694. *Argemone pleiantha* Greene [n. sp.].

Griffiths. 44710. Illustrated studies in the genus *Opuntia*.

Gürke. 44759. *Cereus Pringlei* Wats.

Heimerl. 44972. Two new species of *Abronia*.

Léveillé. 45865. *Epilobia* nova.

Quehl. 47183. *Mamillaria ramosissima* Quehl, n. sp.

Wilson. 48864. Studies in North American Peronosporales.

ARIZONA.

Zahlbruckner. 48998. New North American lichens.

ARKANSAS.

Collier. 43578. The Arkansas coal field. With reports on the paleontology by David White and G. H. Girty.

White. 48817. Report on fossil plants from the Coal Measures of Arkansas.

CALIFORNIA.

Arnold and Anderson. 42687. Geology and oil resources of the Santa Maria oil district, Santa Barbara county, California.

Ball. 42778. A geologic reconnaissance in south-western Nevada and eastern California.

Chandler. 43464. Notes on two California *Nemophilas*.

Davidson. 43742. The changes in our weeds.

Grinnell. 44717. The biota of the San Bernardino mountains.

Nichols. 46735. The California species of crustaceous corallines. I.

Parish. 46898. *Washingtonia*.

Robertson. 47396. Southern station for *Botrychium simplex*.

Stephens. 48164. Life areas of California.

Sudworth. 48242. A new California oak (*Quercus Pricei*).

COLORADO.

Allison. 42615. Bibliography and history of Colorado botany.

Cockerell. 43556. Descriptions of Tertiary plants.

————— 43557. Some results of the Florissant expedition of 1908.

————— 43560. The fossil flora of Florissant, Colorado.

————— 43561. Florissant; a Miocene Pompeii.

Cooper. 43600. Alpine vegetation in the vicinity of Long's Peak, Colorado.

Dodds. 43861. Geology and physiography of the mesas.

Henderson. 45034. The sandstone of Fossil ridge in northern Colorado and its fauna.

Ramaley. 47206. Botany of north-eastern Larimer county, Colorado.

————— 47207. Climatology of the mesas near Boulder, Colorado.

————— and **Robbins.** 47210. Ecological notes from north-central Colorado.

Robbins. 47393. Distribution of the deciduous trees and shrubs on the mesas.

————— and **Dodds.** 47395. Distribution of conifers on the mesas.

Young. 48981. The forest formations of Boulder county, Colorado.

IOWA.

Anderson. 42629. Iowa Erysiphaceae.

Buchanan. 43322. The Algae of Iowa.

Pammel and Fogel. 46878. A catalogue of the poisonous plants of Iowa.

Shimek. 47937. A hybrid oak.

KANSAS.

Schaffner. 47641. Development of the forest belts in the north-western part of Clay county, Kansas.

LOUISIANA.

Cocks. 43564. Annotated catalogue of grasses growing without cultivation in Louisiana.

MISSOURI.

Rowley. 47508. The geology of the Pike county.

(M-6590)

Sargent. 47601. *Crataegus* in Missouri.

MONTANA.

Knowlton. 45527. Description of new fossil liverwort from the Fort Union beds of Montana.

NEBRASKA.

Woodruff. 48941. The geology of Cass county, Nebraska. [Physiography; Topography; Natural divisions; Drainage; Stratigraphy; Mineral resources; Water resources; Climate; Paleontology.]

NEVADA.

Ball. 42778. A geologic reconnaissance in south-western Nevada and eastern California.

NEW MEXICO.

Eggleston. 44029. *Crataegus* in New Mexico.

Rose. 47462. A new *Opuntia* from Arizona.

Standley. 48119. Some *Echinocerei* of New Mexico.

Sudworth. 48243. A new juniper for New Mexico (*Juniperus megalo-carpa*).

NORTH DAKOTA.

Seaver. 47872. Some North Dakota Hypoerales.

OREGON.

Diller. 43838. Strata containing the Jurassic flora of Oregon.

SOUTH DAKOTA.

Reagan. 47253. Flora of the Rosebud Indian reservation, South Dakota.

TEXAS.

Bray. 43193. Distribution and adaptation of the vegetation of Texas.

Conradi. 43590. The honey and pollen-yielding plants of Texas.

Sudworth. 48241. A new species of juniper for Texas.

Udden. 48059. A cycad from the Upper Cretaceous in Maverick county, Texas.

WASHINGTON.

Bartlett. 42815. Some new Washington plants.

glk **Mississippi River System as a whole.**

Hus. 45281. An ecological cross section of the Mississippi river in the region of St. Louis, Missouri.

al **Mexico.**

Dode. 43862. *Carya Digueti*.

———— 43865. Arbres mexicains intéressants.

Geheeb. 44511. Les *Splachnum luteum* Montin et *rubrum* Montin ont-ils été jamais observés au Mexique ?

———— 44512. Une petite contribution à la flore bryologique du Mexique.

Griffiths. 44710. Illustrated studies in the genus *Opuntia*.

Gürke. 44756. Die Gattung *Peireskiopsis* Britt. et Rose. (*Opuntia* subgen. *Peireskiopuntia* Web.)

House. 45243. North American Convolvulaceae—4. The genus *Exogonium*.

Lauterer. Mexiko. Das Land der blühenden Agave einst und jetzt. Leipzig, 1908.

Mackenzie. 46198. *Carex*.

Maxon. 46382. Tropical American ferns. No. 1.

Pittier. 47053. The Mexican and Central American species of *Sapium*.

Purpus. 47174. *Yucca valida* Brandegee.

Quehl. 47180. *Mamillaria Jossensiana* Quehl n. sp.

———— 47181. *Mamillaria difficilis* Quehl n. sp.

h **CENTRAL AND SOUTH AMERICA AND WEST INDIES.**

Ames. Orchidaceae: illustrations and studies of the family Orchidaceae issuing from the Ames botanical laboratory, North Easton, Massachusetts. Fascicle 2. Boston and New York 1908.

Fries. 44402. Phanerogamenflora der Grenzgebiete zwischen Bolivia und Argentinien. 4. Einige choripetale und monokotyledone Familien.

———— 44403. Die amerikanische Columniferenflora.

Gilg. Marsegraviaceae Americae tropicae.

Hayek. 44952. Verbenaceae austro-americanae.

Hieronimus. 45106. Plantae Stübelianae, Pteridophyta. Von Dr. Alfons Stübel auf seinen Reisen nach Südamerika, besonders in Columbien, Ecuador, Peru und Bolivien, gesammelte Pteridophyten (Gefäßkryptogamen).

House. The North American species of the genus *Ipomoea*.

Malme. 46255. *Xyrides* austro-americanae novae.

Maxon. 46382. Tropical American ferns. No. 1.

Rehm. 47282. Ascomycetes novi.

Rick. 47360. Fungi austro-americi.

Roland-Gosselin. 47431. Cactaceae novae.

Therese. Reisetudien aus dem westlichen Südamerika. In 2 Bden. Bd 1-2. Berlin, 1908.

Ulbrich. 48519. Malvaceae austro-americanae imprimis andinae.

lb **Central America.**

Clark. 43521. The holophytic plankton of lakes Atitlan and Amatitlan, Guatemala.

Clarke. 43527. The Cyperaceae of Costa Rica.

Eichlam. 44040. Mitteilungen aus Zentral-Amerika.

———— 44041. *Melocactus guatemalensis* Gürke et Eichlam.

———— 44042. Kakteen von Guatemala.

Gürke. 44754. *Melocactus guatemalensis* Gürke et Eichlam.

———— 44756. Die Gattung *Peireskiopsis* Britt. et Rose. (*Opuntia* subgen. *Peireskiopuntia* Web.)

———— 44757. *Melocactus Maxonii* (Rose) Gürke.

Hemsley. 45020. *Eupatorium Raffillii* [n. sp.].

Kellerman. 45444. Dr. Rehm's first report on Guatemalan Ascomycetaceae.

M'Kenney. 46197. The climate and vegetation of Panama.

Pittier. 47053. The Mexican and Central American species of *Sapium*.

———— 47054. The Lecythidaceae of Costa Rica.

———— 47055. *Tonduzia*, a new genus of Apocynaceae from Central America.

Quehl. 47179. *Mamillaria Eichlamii* Quehl n. sp.

Seler. 47892. Zwei Frühlingsmonate in Yucatan.

Tilden. 48359. Notes on a collection of algae from Guatemala.

Weingart. 48774. Eine Form von *Cereus Gonzalezii* aus Costarica.

hc West Indian Islands; Caribbean Sea; Gulf of Mexico.

Beccari. 42845. Palmae novae antillanae.

Börjesen. 43071. The Dasycladaceae of the Danish West Indies.

———— 43072. The species of *Avrainvillea* hitherto found on the shores of the Danish West Indies.

———— 43073. An ecological and systematic account of the *Caulerpas* of the Danish West Indies.

Britton, E. G. 43247. A trip to Jamaica in summer.

Britton, N. L. 43255. West Indian plants.

Broadway. 43267. The orchids of Grenada, West Indies.

Coville, Britton and Cook. 43651. Wild Jamaica cotton.

Evans. 44142. Hepaticae of Puerto Rico.

———— 44143. New West Indian Lejeuneae.

Gürke. 44765. Zwei neue Kakteen aus Westindien.

House. 45243. North American Convolvulaceae—4. The genus *Exogonium*.

Nash. 46691. Two new grasses from the West Indies.

Raunkiær. 47227. Fungi from the Danish West Indies collected 1905-1906.

Schulz. 47808. Ein neues *Citharexylum* (*C. Urbanii* [n. sp.]) aus Jamaika.

Wilson. 48867. Rutaceae.

hd Guiana; Venezuela.

Johnston. 45367. A collection of plants from the vicinity of La Guaira, Venezuela.

Matthiesen. 46367. Podostemaceen.

Sluiter. 47979. List of the Algae collected by the Fishery-Inspection Curacao.

he Columbia; Ecuador.

Lindau. 45896. Lichenes peruviani, abjectis nonnullis columbianis.

Spruce. Notes of a Botanist on the Amazon and Andes. London, 1908.

Thériot. 48330. Diagnoses de quelques mousses nouvelles.

hf Peru.

Brand. 43177. Polemoniaceae peruvianae.

Cogniaux. 43570. Melastomataceae peruvianae.

———— 43571. Cucurbitaceae peruvianae.

Diels. 43829. Menispermaceae.

Harms. 44897. Leguminosae andinae.

———— 44898. Passifloracea peruviana.

———— 44899. Araliaceae peruvianae.

Hennings. 45041. Aliquot Fungi peruviani novi.

Hörmold. 45183. Ericaceae.

Krause. 45624. Sapotaceae.

———— 45625. Rubiaceae.

Lindau. 45896. Lichenes peruviani, a l'objectis nonnullis columbianis.

————— 45897. Acanthacea peruviana.

Pilger. 47039. Meeresalgen.

Schneider. 47735. Hesperomelides peruviana.

Sprague. 48074. Bignoniaceae peruviana.

Spruce. Notes of a Botanist on the Amazon and Andes. London, 1908.

Ulbrich. 48516. Malvaceae.

Ule. 48523. Flora der Hyalea nach den Sammlungen von Ule's Amazonas Expedition.

————— 48524. Commelinaeae.

————— 48525. Euphorbiaceae.

————— 48526. Pflanzengeographische Ergebnisse meiner in den Jahren 1900-1903 in Brasilien und Peru unternommenen Reisen.

by Bolivia.

Hackel. 44815. Gramineae novae.

Harms. 44897. Leguminosae andiana.

Kränzlin. 45607. Eine neue *Calceolaria* aus Bolivia.

————— 45608. Orchidaceae novae bolivienenses ex herbario Th. Herzog-Toricensis.

Pax. 46924. Einige neue Pflanzen der bolivianischen Flora.

Rosenstock. 47473. Filices novae a D^{re} O. Buchtien in Bolivia collectae.

Spruce. Notes of a Botanist on the Amazon and Andes. London, 1908.

[**Wolff.**] 48925. *Eryngium Buchitienii* Wolff nov. spec.

hh Brazil and Amazon River System.

Beiträge zur Flora von Bahia. I. Unter Mitwirkung einiger Autoren hrsg. von E[rnst] Ule. Bot. Jahrb., Leipzig, 42, 1908, (191-238, mit 1 Taf.).

Brasilien Orchids. London J. R. Soc. Arts, 56, 1908, (923).

Jequié Maniçoba and its allies (*Manihot dichotoma*, Ule, and other species). Kew Bull., London, 1908, (59-68, map).

[**Becker.**] 42852. *Viola gracillima* St. Hil., Pl. rem. Bras. (1824), p. 275 var. *incisa* W. Becker nov. var.

Britten. 43244. *Echyrospermum*, Schott.]

Bureau. 43345. Notice historique sur F. M. Glaziou.

Cogniaux. 43566. A propos de l'achèvement de la "Flora Brasiliensis."

————— 43567. Orchidées du Brésil et des régions voisines.

De Wildeman. 43812. Neue Arten, und Formen aus Brasilien.

Diels. 43829. Menispermaceae.

Dietel. 43835. Neue Uredineen aus Südamerika.

Dusén. 43996. Flora des Itatiaia.

Glaziou. 44599. Liste des plantes du Brésil central.

Gürke. 44753. Neue Kakteen-Arten aus Brasilien.

Harms. 44900. Leguminosae. (Flora von Bahia.)

————— 44901. Araliaceae. (Flora von Bahia.)

Hennings. 45044. Fungi bahienses. a. cl. E. Ule collecti.

————— 45045. Fungi S. Paulenses IV a. cl. Puttemans collecti.

————— 45046. Fungi paraenses.

Krause. 45624. Sapotaceae.

————— 45625. Rubiaceae.

Labroy. 45725. Végétation et culture de l'Amazonie.

Maire. 46230. Champignons de São Paulo (Brésil).

Pilger. 47036. Eine neue Gattung der Aizoaceae. (*Glischrothamnus* Pilger n. gen.)

Porsch. 47094. Die deszendenz-theoretische Bedeutung sprunghafter Blütenvariationen und korrelativer Abänderung für die Orchideenflora Südbrasilien. Ein Beitrag zum Problem der Artentstehung.

Rosenstock. 47471. Filices novae.

Sprague. 48073. Bignoniaceae.

Spruce. Notes of a Botanist on the Amazon and Andes. London, 1908.

Sylvén. 48275. Die Genliseen und Utricularien des Regnell'schen Herbariums.

Theissen. 48321. Novitates rio-grandenses.

————— 48322. Fragmenta brasiliica.

Ulbrich. 48516. Malvaceae.

————— 48517. Bombacaceae.

————— 48520. Malvaceae. (Flora von Bahia.)

Ule. 48522. Kautschukgewinnung und Kautschukhandel in Bahia.

————— 48523. Flora der Hylaea nach den Sammlungen von Ule's Amazonas-Expedition.

————— 48524. Commelinaceae.

————— 48525. Euphorbiaceae.

————— 48526. Pflanzengeographische Ergebnisse meiner in den Jahren 1900–1903 in Brasilien und Peru unternommenen Reisen.

————— 48527. Catinga- und Felsenformationen in Bahia.

————— 48528. Bromeliaceae. (Flora von Bahia.)

————— 48529. Loranthaceae. (Flora von Bahia.)

————— 48530. Capparidaceae. (Flora von Bahia.)

————— 48531. Euphorbiaceae. (Flora von Bahia.)

————— 48532. Violaceae. (Flora von Bahia.)

————— 48533. Melastomataceae. (Flora von Bahia.)

————— 48534. Die Kakteen im brasilianischen Staate Bahia.

————— 48535. Das Innere von Nord-ost-Brasilien.

Urban. 48540. Loasaceae. (Flora von Bahia.)

hi Argentina with Patagonia; Uruguay and Paraguay.

Dusen und Neger. Chilenisch-patagonische Charakterpflanzen. Jena, 1908.

Gürke. 44760. *Cereus Spegazzinii* Web. und *C. Anisitsii* K. Schum.

Léveillé. 45859. Glanes d'Extrême Orient.

Magnus. 46213. Drei parasitische Pilze Argentiniens.

Ross. 47481. Pflanzenwelt Südamerikas.

lk Chili.

Dietel. 43835. Neue Uredineen aus Südamerika.

Dusen und Neger. Chilenisch-patagonische Charakterpflanzen. Jena, 1908.

Pliger. 47039. Meeresalgen.

Reiche. 47288. Distribution of plants in Chile.

Ross. 47481. Pflanzenwelt Südamerikas.

lm The Andes.

Plantae novae andinae imprimis Weberbauerianae. III. Edidit Ign[az] Urban. Bot. Jahrb., Leipzig, **40**, 1908. (225–395).

Plantae novae andinae imprimis Weberbauerianae. IV. Edidit Ign[az] Urban. Bot. Jahrb., Leipzig, **42**, 1908. (49–177).

Beckmann. 42854. Vochysiaceae novae austro-americanae.

Candolle. 43405. Piperaceae andinae.

Chodat. 43504. Polygalaceae andinae.

Diels. 43830. *Alchemillae* species nova andina singularis addita.

Heimel. 44971. Nyctaginaceae austro-americanae.

Hieronymus. 45105. Compositae andinae.

Keller. 45443. *Hyperica* (Sect. *Brathys*) andina.

Kränzlin. 45603. Amaryllidaceae andinae.

————— 45604. Iridaceae andinae.

————— 45605. Loganiaceae austro-americanae.

Krause. 45626. Linaceae andinae.

————— 45627. Rubiaceae andinae.

- Muschler.** 46657. Cruciferae andinae.
- Niedenzu.** 46749. Malpighiaceae novae andinae.
- Pilger.** 47038. Gramineae andinae.
- Schneider.** 47731. Berberides andinae.
- Ulbrich.** 48519. Malvaceae austro-americanae imprimis andinae.
- Weberbauer.** 48757. Berichtigungen (I. Urban: Plantae novae andinae imprimis Weberbauerianae. III.)
- Wolff.** 48924. Umbelliferae austro-americanae.
- Buscalioni.** 43361. Soll' origine della Flora Australiana.
- Domin.** 43887. Zwei neue Umbelliferen-Gattungen.
- 43888. Eine neue austral-antarktische Umbelliferen-Gattung. [*Schizeilema* Dom. n. gen.]
- Léveillé.** 45866. Decades plantarum novarum.
- Morrison.** 46579. Australian tuberosous Droseras.
- Turner.** 48500. Australian grasses.
- W[right].** 48955. *Romulea* as a pest in Australia.

AUSTRALASIA.

Rehm. 47282. Ascomycetes novi.

ia New Guinea.

Alderwerelt van Rosenburgh. 42610. Ferns [from New-Guinea.]

————— 42611. Malayan Ferns. Handbook to the determination of the Ferns of the Malayan Islands (incl. those of the Malay Peninsula, the Philippines and New Guinea). Batavia, 1909.

Rechinger, L. und Rechinger, K. Streifzüge in Deutsch-Neu-Guinea und auf den Salomons-Inseln. Berlin, 1908.

Rechinger, K. 47258. Vegetationsbilder aus dem Neu-Guinea-Archipel.

Rosenstock. 47472. Filices novoguineenses novae.

Schlechter. 47703. Erkundungstour nach dem Uaria (Herkules-Fluss) in Neu-Guinea.

Smith. 47991. Neue Orchideen von Neu-Guinea.

Valeton, Smith et Backer. Icones Bogorienses, 3, 3^e Fasc. Leide, 1908.

ib Bismarck Archipelago (New Britain, etc., to Solomon Islands inclusive).

Rechinger, L. und Rechinger, K. Streifzüge in Deutsch-Neu-Guinea und auf den Salomons-Inseln. Berlin, 1908.

Witasek. 48900. *Solani* generis species et varietates novae.

ib New Zealand and Neighbouring Islands.

Kapiti Island. [Abstract of a report by L. Cockayne]. Kew Bull. London, 1908, (266-268).

Cheeseman. 43483. *Bagnisia Hillei*, Cheesem. A new species of Burmanniaceae from New Zealand.

————— 43484. Flora of New Zealand.

Cockayne. 43553. Some hitherto unrecorded plant-habitats.

————— and **Smith.** 43554. The Southern Islands Expedition.

Cotton. 43638. The New Zealand species of *Rhodophyllis* [n. sp.].

Dendy. 43785. Scenery and natural history of New Zealand.

————— 43786. The preservation of the native fauna and flora in Australasia.

Diels. 43832. *Azorella Cockaynei*.

Domin. 43888. Eine neue austral-antarktische Umbelliferen-Gattung. [*Schizeilema* Dom. n. gen.]

Gibbs. 44559. Deforestation in New Zealand.

Gibson. 44563. The morphology and systematic position of *Scytothamnus australis*.

Guthrie-Smith. 44792. The grasses of Tutwa.

Léveillé. 45865. *Epilobia* nova.

Petrie. 47002. Account of a visit to Mount Hector, a high peak of the Tararua, with a list of flowering plants.

Smith. 47986. An account of a trip to the Nelson District of New Zealand in January, 1908.

il New Caledonia.

Paris. 46897. Hépatiques de la Nouvelle-Calédonie.

Patouillard. 46907. *Le-Ratia*, nouveau genre de la série des *Cauloglossum*.

Schlechter. 47702. Flora von Neu-Kaledonien.

Stephani. 48162. Hépatiques de la Nouvelle-Calédonie et du Tonkin.

Thériot. 48331. Diagnoses d'espèces et de variétés nouvelles de Muscinées.

k ARCTIC REGIONS.

Knuth. Handbook of flower pollination based upon Hermann Mueller's Work "The fertilization of flowers by insects." Transl. Vol. ii. Observations on flower pollination made in Europe and the Arctic regions. Ranunculaceae to Styliaceae. Oxford, 1908.

kd Islands north of Europe and Asia.

Brown. 43293. The flora of Prince Charles Foreland, Spitzbergen.

Hagen. 44826. The mosses and hepatics of Prince Charles Foreland, Spitzbergen. [n. var.].

Palibin. 46860. Entdeckung von *Sequoia*-Resten auf West-Spitzbergen.

l ATLANTIC.

Sauvageau. 47614. Le *Sargassum bacciferum*, la mer des Sargasses et l'Océanographie.

la North Atlantic Ocean and Islands not otherwise specified.

Britton. 43253. The genus *Ernodea* Swartz: a study of species and races.

Harshberger. 44910. Comparative leaf structure of the sand dune plants of Bermuda.

House. 45242. Two Bahamian species of *Evolvulus*.

lb Azores; Canaries; Madeira; Cape Verde.

Bornmüller. 43124. Eine neue *Micromeria* der Kanarischen Inseln.

Dixon. 43855. Mosses from the Canary Islands [*Brachythecium purum* var. *canariense*, n. var.].

Domin. 43890. Zwei neue *Potentilla*-Formen.

Foslie. 44346. Die Lithothamnen der deutschen Südpolar-Expedition 1901-1903.

Geheeb. 44510. Sur quelques mousses de Madère et des Pyrénées, mêlées dans leurs étiquettes l'une avec l'autre.

Krauss. 45630. Die Draehenbaume auf Tenerife.

Stapf. 48124. Rediscovery of *Statice arborea* and discovery of a new allied species [*S. Perezii*, Stapf].

ri INDIAN OCEAN.

ma Ocean and Islands N. of Equator.

Gepp, A. and Gepp, Mrs. E. S. 44526. Marine Algae (Chlorophyceae and Phaeophyceae) and marine Phanerogams of the "Sealark" expedition, collected by J. Stanley Gardiner [n. spp.].

mb Ocean and Islands S. of Equator, including Mascarene Islands, Amsterdam and St. Paul.

Brotherus. 43287. Musci Voeltzkowiani. Moosflora der ost-afrikanischen Inseln.

Hennings. 45047. Fungi von Madagaskar, den Comoren und Ostafrika.

Lindau. 45898. Lichenes von Madagaskar, Mauritius und den Comoren.

n PACIFIC.

Seurat. 47912. Les îles coralliennes de la Polynésie. Structure. Mode de formation. Faune et flore.

nd Sandwich Islands.

Bryan. 43317. A monograph of Marcus Island.

ne Ladrone, etc., Groups with other Islands N. of Equator and W. of 180.

Haltori. 44934. Pflanzengeographische Studien über die Bonin-Inseln.

Harms. 44895. Beschreibung einer neuen, von Oberstabsarzt Dr. Kraemer auf den Karolinen gefundenen Araliacee. [Schefflera Kraemeri Harms n. sp.]

nf Fiji Islands.

Cogniaux. 43572. Deux Cucurbitacées nouvelles des îles Samoa.

Lauterbach. 45775. Flora der Samoa-Inseln.

————— 45776. Die botanische Erforschung von Samoa im letzten Jahrzehnt.

Rechinger. 47256. Plantae novae pacificae.

————— 47257. Samoa.

Witasek. 48900. *Solani* generis species et varietates novae.

o ANTARCTIC.

Cardot. 43420. Mousses. [Expédition antarctique française].

Hariot. 44890. Algues. [Expédition antarctique française.]

Hue. 45267. Lichens. [Expédition antarctique française.]

Petit. 46986. [Expédition antarctique française.]

Reinhold. 47301. Die Meeresalgen der deutschen Südpolar-Expedition 1901–1903.

Tsiklinsky. 48462. Flora microbienne. [Expédition antarctique française.]

ob Islands S. of S. Atlantic.

Foslie. 44346. Die Lithothamniën der deutschen Südpolar-Expedition 1901–1903.

oc Prince Edward Island, Crozets, Kerguelen, and other Islands S. of Indian Ocean.

Vanhöffen. 48563. Tiere und Pflanzen der Heard-Insel.

————— 48564. Die Tiere und Pflanzen von Possession-Eiland der Crozet-Gruppe.

8500 *DISTRIBUTION IN WATER.*

Entz. 44105. Die biologischen Resultate der Balatonforschung.

Handmann. 44867. Die Thermalformen im Warmteiche von Héviz-Keszthely in Ungarn und ihre Begleitformen.

Heering. 44963. Die Süßwasseralgen Schleswig-Holsteins und der angrenzenden Gebiete der freien und Hansestädte Hamburg und Lübeck und des Fürstentums Lübeck mit Berücksichtigung zahlreicher im Gebiete bisher nicht beobachteten Gattungen und Arten. Tl 2: Chlorophyceae (Allgemeines. — Siphonales.)

Kylin. 45719. Algenflora der schwedischen Westküste.

Lauterborn. 45777. Biologische Untersuchung des Oberrheins auf der Strecke Basel-Mainz.

Marsson. 46322. Biologische Untersuchung des Rheins auf der Strecke Weisenau-Mainz bis Coblenz-Niederwerth.

Mühlen. 46617. Vegetation des Suurjerw-Sees und einige Bohrproben aus dem Sadjerwschen-See.

Murray. 46647. The distribution of organisms in the hydrosphere as affected by varying chemical and physical conditions.

Muschler. 46659. Enumération des algues marines et d'eau douce observées jusqu'à ce jour en Égypte.

Nadson. 46672. *Rhodospaerium diffluens*, ein neuer Mikroorganismus aus dem Kaspischen Meere. (Russ. mit deutsch. Rés.)

Pilger. 47039. Meeresalgen.

————— 47041. Corallinaceae aus dem westlichen Indischen Ozean.

Schiller. 47688. Vorkommen von *Codium tomentosum* im Hafengebiet von Triest.

Schneider. 47740. Der Obersee bei Reval.

Scourfield. 47862. The biological work of the Scottish Lake Survey.

Volk. 48643. Die biologische Elbe-Untersuchung des Naturhistorischen Museums in Hamburg.

————— 48668. Mitteilungen über die biologische Elbe-Untersuchung des Naturhistorischen Museums in Hamburg.

PLANKTON.

9000 GENERAL.

Carazzi. Programma di ricerche biologiche lagunari. (Dalle "Ricerche Lagunari" Pubbl. N. 4 Serie biologica. Venezia. 1907.

Cépède. 43452. Présentation et description d'un nouveau filet planktonique.

————— 43453. Observations et remarques sur la nourriture de la sardine.

Gran und Nathansohn. 44681. Die allgemeinen Produktionsbedingungen im Meere.

Holle. 45196. Mikroaquarien und Versand lebender Mikroorganismen (spez. Plankton).

Kolkwitz und Marsson. 45566. Ökologie der pflanzlichen Saprobien.

Lemmermann. 45821. Plankton-algen.

Lohmann. 46072. Neues aus dem Gebiete der Planktonforschung.

————— 46073. Untersuchungen zur Feststellung des vollständigen Gehaltes des Meeres an Plankton.

Mangin. 46267. Sur une méthode d'analyse des organismes végétaux du plancton.

Wolf. 48917. Die Wasserblüte als Faktor im Kreislauf des organischen Lebens.

Zacharias. 48990. Plankton als Unterrichtsgegenstand.

9050 FRESHWATER PLANKTON.

Benecke. 42902. Ursachen der Periodizität im Auftreten der Algen, auf Grund von Versuchen über die Bedingungen der Zygotenbildung bei *Spirogyra communis*.

Brockmann. 43269. Das Plankton im Brackwasser der Wesermündung.

Clark. 43521. The holophytic plankton of lakes Atitlan and Amatitlan, Guatemala.

Doolittle. 43903. The plankton environment in the Connecticut lakes.

Elenkin. 44059. Arbeiten im Secziger-See (Gouv. Tver, Kreis Ostaschkov) und dessen Umgegend im Jahre 1908. (Russ. mit deutsch. Rés.)

Hattori, Hirotarō. 44933. Phytoplankton vom Suwa-See.

Heering. 44963. Die Süßwasseralgen Schleswig-Holsteins und der angrenzenden Gebiete der freien und Hansestädte Hamburg und Lübeck und des Fürstentums Lübeck mit Berücksichtigung zahlreicher im Gebiete bisher nicht beobachteten Gattungen und Arten. Tl 2: Chlorophyceae (Allgemeines. — Siphonales.)

Kofoid. 45557. The plankton of the Illinois river, 1894-1899, with introductory notes upon the hydrography of the Illinois river and its basin. Part 2. Constituent organisms and their seasonal distribution.

Kraefft. 45602. Plankton der A-, B-, C-Stationen in der Elbmündung in den Jahren 1905-1907.

Largaiolli. 45763. Ricerche biolimnologiche sui laghi trentini. IV El lago Tovel (baeino del Noce).

Lauterborn. 45777. Biologische Untersuchung des Oberrheins auf der Strecke Basel-Mainz.

Lemmermann. 45822. Algologische Beiträge.

———— 45823. Das Phytoplankton des Menam.

Levander. 45846. Winterplankton in Zwei Binnenseen Süd-Finlands.

———— 45847. Zur Kenntniss des Sees Valkea-Mustajärvi der Fischereiversuchsstation Evois.

———— 45848. Der Pitkänienijärvi-See der Fischereiversuchsstation Evois.

———— 45850. Plankton einiger Binnenseen in Russisch-Lapland.

———— 45851. Die Zusammensetzung und die biologischen Verhältnisse des Planktons im Obersee.

Magrini. Limnologia; studio scientifico dei laghi. Milano, 1907.

Mariani. 46300. I laghi Valdostani.

Marsson. 46322. Biologische Untersuchung des Rheins auf der Strecke Weisenau-Mainz bis Coblenz-Niederwerth.

Monti. 46555. La circolazione della vita nei laghi alpini.

Oestrup. 46792. Diatomeenflora des Kossogolbeckens in der nordwestlichen Mongolei.

Ostenfeld. 46829. Phytoplankton aus dem Victoria Nyanza. Sammelausbeute von A. Borgert, 1904–1905. VIII. Abhandlung.

———— 46832. The Phytoplankton of the Aral-Sea and its affluents, with an enumeration of the Algae observed.

Paoletti. 46886. La flora del lago di S. Daniele in Friuli.

Preuss. 47133. Die Vegetationsverhältnisse der Tucheler Heide. Pflanzengeographie des norddeutschen Flachlandes.

Schlenker. 47705. Das Schwenninger Zwischenmoor und zwei Schwarzwald-Hochmoore in bezug auf ihre Entstehung, Pflanzen- und Tierwelt.

Seligo. Tiere und Pflanzen des Seenplanktons. Stuttgart, [1908].

Selk. 47894. Algenflora der Elbe und ihres Gebietes.

Thomann und Bally. 48335. Biologisch-chemische Untersuchungen über den Arnensee.

Wesenberg-Lund. Plankton investigations of the Danish lakes. General Part: The Baltic freshwater plankton, its origin and variation. Copenhagen, 1908.

Zaniol. 49026. Studi sul Lago di Santa Croce (Belluno).

Zykoff. 49079. Das Plankton des Flusses Irtisch und seiner Nebenflüsse Bukon u. Tabor.

9100 MARINE PLANKTON.

Nordisches Plankton, hrsg. v. K[arl] Brandt u. C[arl] Apstein. Lfg 8. Kiel u. Leipzig (Lipsius & Tischer), 1908, (XVIII 1–124, XXII 1–5). 29 cm. 12 M.

Abshagen. 42575. Das Phytoplankton des Greifswalder Boddens.

Apstein. 42662. Anhang zur Abteilung XVIII–XXI. Pflanzen des Nordischen Planktons.

Brockmann. 43269. Das Plankton im Brackwasser der Wesermündung.

Forti. 44343. Alcuni appunti sulla composizione del Plankton estivo dell'Estanque grande nel parco del Buen Retiro in Madrid.

Kraefft. 45602. Plankton der A-, B-, C-Stationen in der Elbmündung in den Jahren 1905–1907.

Lohmann. 46071. Beziehungen zwischen den pelagischen Ablagerungen und dem Plankton des Meeres.

Mangin. 46266. La flore planctonique de Saint-Vaast-la-Hougue en 1907.

Marza. 46393. Saggio di algologia oceanica.

Paulsen. 46917. The Peridinales of the Danish waters.

———— 46918. Peridinales.

Schröder. 47773. Neue und seltene Bacillariaceen aus dem Plankton der Arida.

Schröder, O. 47777. Unbekannte treibende Eier und Cysten der deutschen Südpolar-Expedition 1901–1903.

9300 NORTH ATLANTIC.

BUREAU DU CONSEIL PERMANENT INTERNATIONAL POUR L'EXPLORATION DE LA MER. Bulletin trimestriel des résultats acquis pendant les courses périodiques. Année **1906–1907**, Nr. 3: Janvier–Mars 1907. Copenhague (Höst & fils), 1907, (71–95); Nr. 4: Avril–Juin 1907. Partie D: Plankton. Copenhague (Höst & fils) 1908 (97–124). 32 × 27 cm.

Apstein. 42661. Das Plankton 1902–1907. [Internationale Meeresforschung]

Driver. 43932. Das Ostseeplankton der 4 deutschen Terminfahrten im Jahre 1905.

Herdman. 45056. Presidential address [to the Linnean Society of London. With remarks on the plankton in the seas around the Isle of Man].

9500 SOUTH ATLANTIC.

Borgert. 43131. Bericht über eine Reise nach Ostafrika und dem Victoria-Nyansa nebst Bemerkungen über einen kurzen Aufenthalt auf Ceylon.



LIST OF JOURNALS WITH ABBREVIATED TITLES.

NOTE.—All Bulletins and Reports of the Agricultural Experiment Stations of the United States will be referred to thus :—

	Agric. Exp. Sta.	Name of State.	Name of Place.	Bull. or Rep.
<i>Abh. zool.-bot. Ges. Wien, Jena</i>	Abhandlungen der k. k. zoologisch-botanischen Gesellschaft in Wien. Jena. [zwangl.]			— Ger.
<i>Acireale, Atti Acc. Dafnica</i>	Atti e Rendiconti dell'Accademia Dafnica di scienze, lettere ed arti, Acireale.			— It.
<i>Acireale, Rend. e Mem. Acc. Zelanti</i>	Rendiconti e Memorie della R. Accademia degli Zelanti, Acireale.			1 It.
<i>Agric. Colon., Firenze ...</i>	Agricoltura (L') Coloniale. Organo dell'Istituto Agrario Coloniale italiano e dell' Ufficio Agrario Sperimentale dell' Eritrea. Firenze.			— It.
<i>Agric. Journ. Ind. Calcutta</i>	The Agricultural Journal of India. Calcutta.			— Ind.
<i>Agric. Led., Calcutta ...</i>	Agricultural Ledger, Calcutta ...			1 Ind.
<i>Ahrweiler, Jahresber. Prov-Weinbauschule</i>	Jahresbericht der Provinzial-Wein- und Obstbauschule zu Ahrweiler. Ahrweiler.			— Ger.
<i>Albany, N.Y., St. Educ. Dept. Mus. Bull.</i>	New York State Education Department. New York, State Museum Bulletin, Albany, N.Y.			4 U.S.
<i>Albany, N.Y., St. Educ. Dept. Mus. Rep.</i>	New York State Education Department. New York State Museum. Annual Report, Albany, N.Y.			6 U.S.
<i>Alkohol, Berlin ...</i>	Alkohol. Allgemeine Zeitschrift für die Praxis der Presshefen-, Kornbraunwein- und Spiritus-Industrie, red. v. Stenglein. Berlin. [wöch.]			13 Ger.
<i>Allg. (Bad. Pfälz.) Obstbauztg, Kaiserslautern</i>	Allgemeine (Badische, Pfälzische) Obstbauzeitung. Blätter für Pflege und Förderung des Obst- und Gartenbaues. Kaiserslautern. [monatl.]			— Ger.

<i>Allg. bot. Zs., Karlsruhe ...</i>	Allgemeine botanische Zeitschrift für Systematik, Floristik, Pflanzengeographie etc., hrsg. v. Kneucker. Karlsruhe. [monatl.]	18 Ger.
<i>Allg. Brauerztg, Nürnberg...</i>	Allgemeine Brauer- und Hopfen-Zeitung. Nürnberg. [tägl.]	19 Ger.
<i>Allg. Förstztg, Frankfurt a. M.</i>	Allgemeine Forst- und Jagd-Zeitung, hrsg. v. Lorey. Frankfurt a. M. [monatl.] Nebst Supplement: Jahresbericht über Veröffentlichungen und wichtigere Ereignisse im Gebiete des Forstwesens etc.	25 Ger.
<i>Altajskij sborn., Barnaul ...</i>	Алтайскій сборникъ, изд. Алтайскаго подъяотдѣла западно-Сибирскаго отдѣленія Императорскаго Русскаго Географическаго Общества. Барнаулъ [Recueil d'Altaï, édition de la subdivision d'Altaï de la Section pour la Sibirie occidentale de la Société Impériale Russe de Géographie. Barnaul].	— Rus.
<i>Amer. Chem. J., Baltimore, Md.</i>	American Chemical Journal. (Johns Hopkins University), Baltimore, Md.	12 U.S.
<i>Amer. J. Sci., New Haven, Conn.</i>	American Journal of Science, New Haven, Conn.	19 U.S.
<i>Amer. Nat., New York, N.Y., [Lancaster, Pa.]</i>	The American Naturalist, New York, N.Y.	21 U.S.
<i>Amsterdam, Chem. Weekbl.</i>	Chemisch Weekblad, Orgaan van de Nederlandsche Chemische Vereeniging. Amsterdam.	— Hol.
<i>Amsterdam, Proc. Sci. K. Akad. Wet.</i>	Proceedings of the Sections of Sciences, Koninklijke Akademie van Wetenschappen, Amsterdam. Svo.	3 Hol.
<i>Amsterdam, Tijdschr. K. Ned. Aandr. Gen.</i>	Tijdschrift van het Koninklijk Nederlandsch Aardrijkskundig Genootschap, Amsterdam. Svo.	4 Hol.
<i>Amsterdam, Versl. Wis. Nat. Afd. K. Akad. Wet.</i>	Verslagen der Vergaderingen van de Wis- en Natuurkundige Afdeling der Koninklijke Akademie van Wetenschappen, Amsterdam. Svo.	7 Hol.
<i>Ann. Bot., Oxford ...</i>	Annals of Botany, Oxford ...	4 U.K.
<i>Ann. Bot., Roma ...</i>	Annali di Botanica pubblicati dal prof. Romualdo Pirotta, Roma.	268 It.
<i>Ann. géol. minér., Novo-Aleksandrija</i>	Ежегодникъ по геологiи и минералогiи Россiи. Нова Александриja [Annuaire géologique et minéralogique de la Russie, Novo-Alexandria].	— Rus.
<i>Ann. Hist.-Nat. Mus. Nat. Hung., Budapest</i>	Annales Historico-Naturales Musei Nationalis Hungarici, Budapest.	34 Hun.
<i>Ann. Inst. agron., Paris ...</i>	Annales de l'Institut national agronomique. Paris. [mensuel.]	59 Fr.
<i>Ann. Inst. colon., Bordeaux</i>	Annales de l'Institut colonial. Bordeaux.	— Fr.

<i>Ann. Inst. Pasteur, Paris...</i>	Annales de l'Institut Pasteur, dir. Duclaux. Paris. [mensuel.]	60 Fr.
<i>Ann. mycol., Berlin ...</i>	Annales mycologici, hrsg. v. H. Sydow. Berlin. [zwangl.]	— Ger.
<i>Ann. sci. nat. (Zool. Bot.), Paris</i>	Annales des sciences naturelles, paraît en deux parties : 1° Zoologie et Paléontologie. 2° Botanique, comprenant l'anatomie, la physiologie, la classification des végétaux, dir. Van Tieghem. Paris. [12 numéros par an.]	77 Fr.
<i>Ann. Scot. Nat. Hist., Edinburgh</i>	Annals of Scottish Natural History, Edinburgh and London.	8 U.K.
<i>Ann. Transvaal Mus., Pretoria</i>	Annals of the Transvaal Museum. Pretoria. Printed at the Government Printing and Stationery Office. 24½ cm. × 15½ cm.	— S. A.
<i>Ann. Univ. Grenoble, Paris</i>	Annales de l'Université de Grenoble, publiées par les Facultés de droit, des sciences et des lettres, et par l'école de médecine. Paris. [trois numéros par an.]	81 Fr.
<i>Antol. agr., Alba ...</i>	Antologia agraria, Alba ...	15 It.
<i>Aoste, Bull. Soc. "Flore Valdôtaine"</i>	Bulletin de la Société de la "Flore Valdôtaine," Aoste.	— It.
<i>ApothZtg, Berlin ...</i>	Apothekerzeitung. Organ des deutschen Apotheker-Vereins. Berlin. [½ wöch.] Nebst Beibl.: Repertorium der Pharmacie.	50 Ger.
<i>Arch. Entw.Mech., Leipzig</i>	Archiv für Entwicklungsmechanik der Organismen, hrsg. v. Roux. Leipzig. [¼ jährl.]	60 Ger.
<i>Arch. exper. Path., Leipzig</i>	Archiv für experimentelle Pathologie und Pharmakologie, red. v. Naunyn u. Schmiedeberg. Leipzig. [9-12 H. jährl.]	61 Ger.
<i>Arch. Gesch. Natw., Leipzig</i>	Archiv für die Geschichte der Naturwissenschaften und der Technik, hrsg. v. K. v. Buchka, H. Stadler, C. Schaefer, K. Sudhoff. Leipzig. [zwangl.]	— Ger.
<i>Arch. ges. Physiol., Bonn...</i>	Archiv für die gesammte Physiologie des Menschen und der Thiere, hrsg. v. Pfüger. Bonn. [48 H. jährl.]	63 Ger.
<i>Arch. Hydrobiol., Stuttgart</i>	Archiv für Hydrobiologie und Planktonkunde. (N. F. der Forschungsberichte a. d. biolog. Station zu Plön), hrsg. v. O. Zacharias. Stuttgart. [¼ jährl.]	— Ger.
<i>Arch. Hyg., München ...</i>	Archiv für Hygiene, hrsg. v. Buchner etc. München. [8 H. jährl.]	69 Ger.
<i>Arch. Java Suiker., Soerabaia</i>	Archief voor de Java-Suikerindustrie, Soerabaia. Svo.	9 Hol.

<i>Arch. klin. Chir., Berlin</i> ...	Archiv für klinische Chirurgie, hrsg. v. v. Bergmann, Gussenbauer u. Körte. Berlin. [8 H. jährl.]	71 Ger.
<i>Arch. méd. nav., Paris</i> ...	Archives de médecine navale, dir. de la rédaction Bonnafy. Paris. [mensuel.]	121 Fr.
<i>Arch. Pharm., Berlin</i> ...	Archiv der Pharmacie, hrsg. vom deutschen Apotheker-Verein. [monatl.]	81 Ger.
<i>Arch. pol. biol. méd., Lwów</i>	Archives polonaises des Sciences biologiques et médicales, red. H. Kadyi, Lwów. Svo. [irrégul.]	61 Pol.
<i>Arch. Protistenkunde, Jena</i>	Archiv für Protistenkunde, hrsg. v. F. Schaudinn. Jena.	1284 Ger.
<i>Arch. sc. biol., St. Petersburg</i>	Архивъ биологическихъ наукъ. С.-Петербургъ [Archives des sciences biologiques. St.-Petersbourg].	4 Rus.
<i>Arch. Schiffshyg., Leipzig</i> ...	Archiv für Schiffs- und Tropenhygiene, hrsg. v. Mense. Leipzig. [2 monatl.]	86 Ger.
<i>Arch. Zellforsch., Leipzig</i>	Archiv für Zellforschung, hrsg. v. R. Goldschmidt. Leipzig. [zwangl.]	— Ger.
<i>Archivio farmac., Roma</i> ...	Archivio di farmacologia sperimentale e scienze affini, Roma.	271 It.
<i>Ark. Bot., Stockholm</i> ...	Arkiv för botanik utgifvet af K. Svenska Vetenskapsakademien i Stockholm. Svo.	— Swe.
<i>Atti Congr. Chim., Roma</i> ...	Atti del VI Congresso internazionale di Chimica applicata (1906). Roma.	— It.
<i>Atti Congr. Nat. ital., Milano</i>	Atti del Congresso dei Naturalisti italiani, Milano.	— It.
<i>Augsburg, Ber. natw. Ver.</i>	Bericht des naturwissenschaftlichen Vereins für Schwaben und Neuburg, früher naturhistorischen Vereins in Augsburg. Augsburg. [mehrjähr.]	96 Ger.
<i>Augustenberg, Ber. landw. Versuchsanst</i>	Bericht der grossh. badischen landwirtschaftlichen Versuchsanstalt Augustenberg. Karlsruhe. [jähr.]	— Ger.
<i>Aus d. Heimat, Leipzig</i> ...	Aus der Heimat—für die Heimat. Beiträge zur Naturkunde des Gebietes zwischen Elb- und Wesermündung. Jahrbuch des Vereins für Naturkunde an der Unterweser. Leipzig. [jähr.]	98 Ger.
<i>Aus d. Heimat, Stuttgart</i> ...	Aus der Heimat. Organ des deutschen Lehrer-Vereins für Naturkunde. Stuttgart. [2 monatl.] Nebst Beilage: Schriften des deutschen Lehrervereins für Naturkunde. [jähr.]	100 Ger.
<i>Aus d. Natur, Stuttgart</i> ...	Aus der Natur. Zeitschrift für alle Naturfreunde, hrsg. v. W. Schoenichen. Stuttgart. [$\frac{1}{2}$ monatl.]	— Ger.
<i>Aus d. Posener Lande, Lissa i. P.</i>	Aus dem Posener Lande. Blätter für Heimatkunde, hrsg. v. P. Beer. Lissa i. P. [$\frac{1}{2}$ monatl.]	— Ger.

<i>Aus d. Schwarzw., Stuttgart</i>	Aus dem Schwarzwald. Blätter des württembergischen Schwarzwald-Vereins. Stuttgart. [monatl. 2 H.]	102 Ger.
<i>Austin, Bull. Univ. Tex. Sci. Ser.</i>	Bulletin of the University of Texas Scientific Series. Austin, Texas.	— U.S.
<i>Austin, Trans. Tex. Acad. Sci.</i>	Transactions of the Texas Academy of Science, Austin.	32 U.S.
<i>Autun, Bul. soc. hist. nat....</i>	Bulletin de la société d'histoire naturelle. Autun (Saône-et-Loire).	915 Fr.
<i>Bagnères de Bigorre, Bul. soc. Ramond</i>	Bulletin de la société Ramond. Bagnères de Bigorre (Hautes-Pyrénées) Toulouse. [trimestr.]	159 Fr.
<i>Bambou, Mons.</i>	Le Bambou, réd. A-I. Houzeau de Lehaie. Mons.	— Bel.
<i>Barrow, Proc. Nat. F. Cl.</i>	Report and Proceedings of the Barrow Naturalists' Field Club, Barrow-in-Furness. Svo.	21 U.K.
<i>Batavia, Geneesk. Tijdschr. Ned. Ind.</i>	Geneeskundig Tijdschrift voor Nederlandsch-Indië uitgegeven door de Vereeniging ter bevordering der Geneeskundige Wetenschappen in Nederlandsch-Indië, Batavia. Svo.	10 Hol.
<i>Bayr. Monatsbl. Obstbau, Nürnberg</i>	Bayerische Monatsblätter für Obst- und Gartenbau, hrsg. v. d. Landesverbände bayerischer Obstbauvereine. Nürnberg.	— Ger.
<i>Ber. bayr. MoorkultAnst., Stuttgart</i>	Bericht über die Arbeiten der K. Bayr. Moorkulturanstalts. Stuttgart. [jähr.]	— Ger.
<i>Ber. Landw. Ostafrika, Heidelberg</i>	Berichte über Land- und Forstwirtschaft in Deutsch-Ostafrika, hrsg. v. Kais. Gouvernement Dar-es-Salâm. Heidelberg. [zwangl.]	1316 Ger.
<i>Ber. Ver. Schutz Alpenpfl., Bamberg</i>	Bericht des Vereines zum Schutze und zur Pflege der Alpenpflanzen. Bamberg. [jähr.]	— Ger.
<i>Ber. Vers. sächs. Forstver., Tharandt</i>	Bericht über die Versammlung des sächsischen Forstvereins. Tharandt. [jähr.]	147 Ger.
<i>Berkeley, Univ. Cal. Pub. Bot.</i>	University of California Publications. Botany. Berkeley, Cal.	561 U.S.
<i>Berkeley, Univ. Cal. Pub. Zool.</i>	University of California Publications. Zoology. Berkeley, Cal.	545 U.S.
<i>Berlin, Abh. geol. Landesanst.</i>	Abhandlungen der kgl. preussischen geologischen Landesanstalt. Berlin. [2-3 H.jähr.]	154 Ger.
<i>Berlin, Arb. biol. Anst. ...</i>	Arbeiten aus der biologischen Anstalt für Land- und Forstwirtschaft (vormals Biologische Abteilung für Land- und Forstwirtschaft am Kaiserl. Gesundheitsamte). Berlin. [zwangl.]	— Ger.
<i>Berlin, Arb. D. Landw. Ges.</i>	Arbeiten der deutschen Landwirthschafts-Gesellschaft. Berlin. [jähr. in zwangl. H.]	159 Ger.

<i>Berlin, Arb. Gesundheitsamt</i>	Arbeiten aus dem kaiserlichen Gesundheitsamte. Berlin.	160 Ger.
<i>Berlin, Arb. pharm. Inst. ...</i>	Arbeiten aus dem pharmazeutischen Institut der Universität Berlin, hrsg. v. H. Thoms. Berlin. [unbest.]	— Ger.
<i>Berlin, Ber. D. bot. Ges. ...</i>	Berichte der deutschen botanischen Gesellschaft. Berlin. [monatl.]	164 Ger.
<i>Berlin, Ber. D. chem. Ges. ...</i>	Berichte der deutschen chemischen Gesellschaft, Berlin. [20 H. jährl.]	165 Ger.
<i>Berlin, Ber. D. pharm. Ges.</i>	Berichte der deutschen pharmaceutischen Gesellschaft. Berlin. [10 H. jährl.]	166 Ger.
<i>Berlin, Flugbl. biol. Anst.</i>	Flugblätter der kaiserlichen biologischen Anstalt für Land- und Forstwirtschaft. Berlin. [zwangl.]	169 Ger.
<i>Berlin, Jahrb. D. Landw. Ges.</i>	Jahrbuch der deutschen Landwirthschafts-Gesellschaft. Berlin.	170 Ger.
<i>Berlin, Jahrb. geol. Landesanst</i>	Jahrbuch der kgl. preussischen geologischen Landesanstalt und Bergakademie. Berlin.	171 Ger.
<i>Berlin, Jahrb. Versuchsanst. Brau.</i>	Jahrbuch der Versuchs- und Lehranstalt für Brauerei in Berlin, red. v. Windisch. Berlin.	172 Ger.
<i>Berlin, Mitt. biol. Anst. ...</i>	Mittheilungen aus der kaiserlichen biologischen Anstalt für Land- und Forstwirtschaft. Berlin. [zwangl.]	— Ger.
<i>Berlin, Mitt. D. Landw. Ges.</i>	Mittheilungen der deutschen Landwirthschafts-Gesellschaft. Berlin. [$\frac{1}{2}$ monatl.]	173 Ger.
<i>Berlin, Mitt. D. Seefischereiv. er.</i>	Mittheilungen des deutschen Seefischereivereins, red. v. Herwig. Berlin. [monatl.]	174 Ger.
<i>Berlin, Mitt. Ver. Moorkultur</i>	Mittheilungen des Vereins zur Förderung der Moorkultur im deutschen Reiche. Berlin. [$\frac{1}{2}$ monatl.]	178 Ger.
<i>Berlin, Monatsber. D. geol. Ges.</i>	Monatsberichte der deutschen geologischen Gesellschaft. Berlin.	— Ger.
<i>Berlin, Nachr. Klub Landw.</i>	Nachrichten aus dem Klub der Landwirte zu Berlin, hrsg. v. Ausschuss. Berlin. [zwangl.]	— Ger.
<i>Berlin, Notizbl. bot. Garten</i>	Notizblatt des kgl. botanischen Gartens und Museums zu Berlin, sowie der botanischen Centralstelle für die deutschen Kolonien. Leipzig. [3—4 Nrn jährl.] Nebst Appendix.	180 Ger.
<i>Berlin, SitzBer. Ges. natf. Freunde</i>	Sitzungsberichte der Gesellschaft naturforschender Freunde zu Berlin. Berlin. [jährl. in zwangl. H.]	183 Ger.
<i>Berlin, Verh. bot. Ver. ...</i>	Verhandlungen des botanischen Vereins der Provinz Brandenburg. Berlin. [jährl.]	184 Ger.

<i>Berlin, Zs. D. geol. Ges.</i> ...	Zeitschrift der deutschen geologischen Gesellschaft. Berlin. [$\frac{1}{4}$ jährl.]	199 Ger.
<i>Berlin, Zs. Ges. Erdk.</i> ...	Zeitschrift der Gesellschaft für Erdkunde zu Berlin, hrsg. v. Kollm. Berlin. [2 monatl.]	200 Ger.
<i>Berlin, Zs. Ver. D. Zuckerind.</i>	Zeitschrift des Vereins der deutschen Zuckerindustrie, red. v. Alexander Herzfeld. Berlin.	1294 Ger.
<i>Berliner ent. Zs.</i> ...	Berliner entomologische Zeitschrift, hrsg. v. d. entomologischen Verein zu Berlin. Berlin. [$\frac{1}{4}$ jährl.]	208 Ger.
<i>Berliner klin. Wochenschr.</i>	Berliner klinische Wochenschrift, red. v. Ewald u. Posner. Berlin.	209 Ger.
<i>Besançon, Bul. soc. hortie.</i>	Bulletin de la Société d'horticulture de Besançon.	— Fr.
<i>Bibl. bot., Stuttgart</i> ...	Bibliotheca botanica. Originalabhandlungen, hrsg. v. Luerssen u. Frank. Stuttgart. [$\frac{1}{4}$ jährl.]	215 Ger.
<i>Biochem. Centralbl., Leipzig</i>	Biochemisches Centralblatt. Vollständiges Sammelorgan für die Grenzgebiete der Medizin und Chemie, hrsg. v. C. Oppenheimer. Leipzig. [zwangl.]	— Ger.
<i>Biochem. J., Liverpool</i> ...	Biochemical Journal, ed. by Benjamin Moore, D.Sc. and Edward Whitley. Liverpool.	— U.K.
<i>Biochem. Zs., Berlin</i> ...	Biochemische Zeitschrift, red. v. C. Neuberg. Berlin. [zwangl.]	— Ger.
<i>Biol. Centralbl., Leipzig</i> [früher Berlin]	Biologisches Centralblatt, hrsg. v. Rosenthal. Leipzig. [$\frac{1}{2}$ monatl.]	226 Ger.
<i>Biometrika, Cambridge</i> ...	Biometrika, Cambridge	437 U.K.
<i>Bl. Handel, Magdeburg</i> ...	Blätter für Handel, Gewerbe und soziales Leben. (Beiblatt zur Magdeburgischen Zeitung.) Magdeburg. [wöch.]	— Ger.
<i>Boll. arbor. ital., Napoli</i> ...	Bollettino della arboricoltura italiana, Napoli.	— It.
<i>Boll. Ass. Med. Triest., Triest</i>	Bollettino della Associazione Medica Triestina (Selbstverlag).	— Aus.
<i>Boll. Naturalista, Siena</i> ...	Bollettino del Naturalista, Siena... ..	33 It.
<i>Bologna, Ann. Soc. agr. prov.</i>	Annali della Società agraria provinciale, Bologna.	41 It.
<i>Bologna, Mem. Acc. sc.</i> ...	Memorie dell' Accademia delle scienze dell' Istituto, Bologna.	42 It.
<i>Bologna, Rend. Acc. sc.</i> ...	Rendiconti dell' Accademia delle scienze dell' Istituto, Bologna.	43 It.
<i>Bombay, J. Nat. Hist. Soc.</i>	Journal of the Bombay Natural History Society, Bombay.	5 Ind.
<i>Bonn, SitzBer. Ges. Natk....</i>	Sitzungsberichte der niederrheinischen Gesellschaft für Natur- und Heilkunde zu Bonn. Bonn.	1295 Ger.

<i>Bonn, Verh. nathist. Ver. ...</i>	Verhandlungen des naturhistorischen Vereins der preussischen Rheinlande, Westfalens u. d. Reg.-Bez. Osna-brück. Nebst Sitzungsberichten der niederrheinischen Gesellschaft für Natur- und Heilkunde zu Bonn. Bonn. [jährl. in je 2 Hälften]	238 Ger.
<i>Bordeaux, Proc.-verb. soc. sci. phys. nat.</i>	Procès-verbaux de la société des sciences physiques et naturelles de Bordeaux (Gironde).	— Fr.
<i>Boston, Mass., Proc. Amer. Acad. Arts Sci.</i>	Proceedings of the American Academy of Arts and Sciences, Boston, Mass.	60 U.S.
<i>Bot. Centralbl., Dresden, Beihefte</i>	Beihefte zum Botanischen Centralblatt. Referirendes Organ, hrsg. v. Uhlworm u. Kohl. Dresden. Abt. 1. Anatomie, Histologie etc. Abt. 2. Systematik, Pflanzengeographie etc. [zwangl.]	241 Ger.
<i>Bot. Gaz., Chicago, Ill. ...</i>	Botanical Gazette. Chicago, Ill. ...	64 U.S.
<i>Bot. Jahrb., Leipzig ...</i>	Botanische Jahrbücher für Systematik, Pflanzengeschichte und Pflanzengeographie, hrsg. v. Engler. Leipzig. [10 H. jährl.]	242 Ger.
<i>Bot. Mag., London ...</i>	Botanical Magazine, London ...	33 U.K.
<i>Bot. Not., Lund ...</i>	Botaniska Notiser, utgifne af C. F. O. Nordstedt. Lund. 8vo.	5 Swe.
<i>Bot. Ztg, Leipzig ...</i>	Botanische Zeitung, red. v. Grf zu Solms-Laubach u. Oltmanns. Leipzig. [36 H. jährl.]	244 Ger.
<i>Boulder, Univ. Colo. Stud....</i>	The University of Colorado Studies. Boulder, Colo.	572 U.S.
<i>Bourg, Bul. soc. natural. Ain</i>	Bulletin de la société des naturalistes de l'Ain. Bourg.	862 Fr.
<i>Braunschweig, Jahresber. Ver. Natw.</i>	Jahresbericht des Vereins für Naturwissenschaft zu Braunschweig. Braunschweig. [2 jähr.]	250 Ger.
<i>Braunschweig, Zs. Landw.-Kammer.</i>	Zeitschrift der Landwirtschafts-Kammer für das Herzogtum Braunschweig. Braunschweig. [wöch.]	— Ger.
<i>Bregens, JahrBer. Mus. Ver.</i>	Jahresbericht des Vorarlberger Museum-Vereines. Bregenz.	48 Aus.
<i>Bremen, Abh. natw. Ver. ...</i>	Abhandlungen, hrsg. v. naturwissenschaftlichen Verein zu Bremen. Bremen. [1-2 H. jährl.]	253 Ger.
<i>Brescia, Comment. Ateneo...</i>	Commentarii dell' Ateneo, Brescia ...	45 It.
<i>Breslau, Jahresber. Ges. vaterl. Cultur</i>	Jahresbericht der schlesischen Gesellschaft für vaterländische Cultur. Breslau.	258 Ger.
<i>Breslau, Mitt. landw. Inst.</i>	Mittheilungen der landwirthschaftlichen Institute der kgl. Universität Breslau. Berlin. [zwangl.]	260 Ger.

<i>Breslau, Zs. LandwKammer</i>	Zeitschrift der Landwirtschaftskammer für die Provinz Schlesien. Breslau. [wöchl.]	262 Ger.
<i>Bristol, Proc. Nat. Soc. ...</i>	Proceedings of the Bristol Naturalists' Society, Bristol.	40 U.K.
<i>Bromberg, Abt. Pflanzenkrankh. Kaiser-Wilhelms-Inst.</i>	Abteilung für Pflanzenkrankheiten des Kaiser-Wilhelms-Instituts für Landwirtschaft zu Bromberg. Mitteilung. Bromberg. [zwangl.]	— Ger.
<i>Bromberg, Mitt. Inst. Landw.</i>	Mitteilungen des Kaiser Wilhelms Instituts für Landwirtschaft in Bromberg. Berlin. [1-6 Hefte jährl.]	— Ger.
<i>Brünn, Verh. Natf. Ver. ...</i>	Verhandlungen des Naturforschenden Vereines in Brünn. Brünn. [jährl.]	61 Aus.
<i>Bruxelles, Ann. Mus. Congo</i>	Annales du Musée du Congo, série Botanique. Bruxelles.	— Bel.
<i>Bruxelles, Ann. Soc. belge microsc.</i>	Annales de la Société belge de microscopie, Bruxelles.	21 Bel.
<i>Bruxelles, Ann. Soc. roy. sci. médic. nat.</i>	Annales de la société royal des sciences médicales et naturelles de Bruxelles, Bruxelles.	25 Bel.
<i>Bruxelles, Annuaire Acad. roy.</i>	Annuaire de l'Académie royale des sciences, des lettres et des beaux arts de Belgique, Bruxelles.	— Bel.
<i>Bruxelles, Bul. Acad. roy.</i>	Bulletin de la classe des sciences de l'Académie royale des sciences, des lettres et des beaux arts de Belgique, Bruxelles. [Mensuel.]	27 Bel.
<i>Bruxelles, Bul. Soc. centr. forest.</i>	Bulletin de la Société centrale forestière de Belgique, Bruxelles. [Mensuel].	40 Bel.
<i>Bruxelles, Bul. Soc. études colon.</i>	Bulletin de la Société d'études coloniales, Bruxelles.	— Bel.
<i>Bruxelles, Bul. Soc. roy. bot.</i>	Bulletin de la Société royale de botanique de Belgique, Bruxelles.	94 Bel.
<i>Bruxelles, Bul. Soc. roy. géogr.</i>	Bulletin de la Société royale belge de géographie, Bruxelles. [tous les deux mois.]	46 Bel.
<i>Bruxelles, Bul. Soc. roy. sci. médic. nat.</i>	Bulletin de la Société royale des sciences medicales et naturelles de Bruxelles.	51 Bel.
<i>Bruxelles, Mém. Acad. roy.</i>	Mémoires de l'Académie royale des Sciences, des Lettres et des Beaux-Arts de Belgique, Bruxelles.	— Bel.
<i>Bryologist, Brooklyn, N.Y.</i>	The Bryologist, Brooklyn, N.Y....	65 U.S.
<i>Buitenzorg, Ann. Jard. bot.</i>	Annales du Jardin botanique de Buitenzorg, publiées par M. Treub, Batavia, Leide. Svo.	16 Hol.
<i>Buitenzorg, Bull. Dép. Agric. Indes Néerl.</i>	Bulletin du Département de l'Agriculture des Indes Néerlandaises, Buitenzorg. Svo.	— Hol.
<i>Buitenzorg, Bull. Inst. bot.</i>	Bulletin de l'Institut botanique de Buitenzorg. Buitenzorg. Svo.	17 Hol.

<i>Bul. Musée océan., Monaco</i>	Bulletin du Musée océanographique de Monaco.	— Monacc.
<i>Bul. Muséum, Paris</i> ...	Bulletin du Muséum d'Histoire Naturelle. Paris. [8 numéros par an.]	237 Fr.
<i>Bul. nat. hutois, Huy</i> ...	Bulletin du cercle des naturalistes hutois, Huy.	— Bel.
<i>Bul. sci. trim., Paris</i> ...	Bulletin scientifique trimestriel, publié par l'association amicale des élèves et anciens élèves de la Faculté des sciences de l'Université de Paris.	870 Fr.
<i>Bull. biol., Jurjer</i> ...	Справочный листокъ биолога. Юрьевъ [Bulletin biologique, Jurjev].	— Russ.
<i>Bull. Bur. angew. Bot., St. Peterburg</i>	Bulletin des Bureaus für angewandte Botanik, Red. Rob. Regel (Leiter des Bureaus) St. Peterburg	— Rus.
<i>Bull. Geol. Soc. Amer., New York, N.Y.</i>	Bulletin of the Geological Society of America. Rochester, N.Y.	410 U.S.
<i>Bulawayo, Proc. Rhod. Sc. Assoc.</i>	Proceedings of the Rhodesia Scientific Association. Bulawayo.	1 S. Afric.
<i>Caen, Bul. soc. linn.</i> ...	Bulletin de la société linnéenne de Normandie. Caen (Calvados) [trimestr.]	249 Fr.
<i>Caen, Mém. soc. linn.</i> ...	Mémoires de la société linnéenne de Normandie. Caen (Calvados). [irrégul.]	252 Fr.
<i>Caire, Mém. Inst. Egypt.</i> ...	Mémoires de l'Institut Egyptien, Le Caire.	— Egypt.
<i>Cairo Sci. J.</i> ...	Cairo Scientific Journal, Cairo ..	— Egypt.
<i>Calcutta, Mem. Dept. Agric. Ind.</i>	Memoirs of the Department of Agriculture in India. Calcutta.	— Ind.
<i>Cambridge, Mass., Mem. Amer. Acad. Arts Sci.</i>	Memoirs of the American Academy of Arts and Sciences, Cambridge, Mass.	53 U.S.
<i>Cameron, La., Gulf Biol. Sta., Bull.</i>	Gulf Biologie Station. Cameron, La. Bulletin.	— U.S.
<i>Cape Town, Trans. R. Soc. S. Afric.</i>	Transactions of the Royal Society, South Africa, Cape Town.	— S. Afr.
<i>Catania, Atti Acc. Gioenia</i>	Atti dell' Accademia Gioenia di scienze naturali. Catania.	48 It.
<i>Catania, Bull. Acc. Gioenia</i>	Bullettino delle sedute dell' Accademia Gioenia di scienze naturali, Catania.	49 It.
<i>Cellule, Louvain</i> ...	La Cellule. Recueil de Cytologie et d'Histologie générale, Lierre et Louvain.	— Bel.
<i>Centralbl. Bakt., Jena</i> ...	Centralblatt für Bakteriologie, Parasitenkunde und Infektionskrankheiten, hrsg. v. O[skar] Uhlworm. Jena. 1. Abth.: Medicinischhygienische Bakteriologie. [1 Bd zwangl. ersch. Originale, 2 Bde Referate zu je 26 Nrn jährl.] 2. Abth.: Allgemeine, landw.-technol. etc. Bakteriologie. [2 Bde zu je 26 Nrn jährl.] Jena (G. Fischer).	274 Ger.

<i>Centralbl. Zuckerind., Magdeburg</i>	Centralblatt für die Zuckerindustrie, red. v. Schallehn. Magdeburg. [wöch.]	293 Ger.
<i>Chambéry, Bul. soc. hist. nat.</i>	Bulletin de la société d'histoire naturelle. Chambéry (Savoie). [irrégul.]	262 Fr.
<i>Char'kov, Trd. Obšč. Trar. Soc. nat.</i>	Труды Общества испытателей природы при Императорскомъ Харьковскомъ Университетѣ Харьковъ [Travaux de la Société des naturalistes de l'Université Impériale de Khar'kov].	22 Rus.
<i>Chem. and Drug., London...</i>	Chemist and Druggist, London	443 U.K.
<i>Chem. Rev. Fettind., Hamburg</i>	Chemische Revue über die Fett- und Harzindustrie, hrsg. v. Moschke, Wallenstein u. Co. Hamburg. [monatl.]	299 Ger.
<i>ChemZtg, Cöthen</i>	Chemikerzeitung. Centralorgan für Chemiker, Techniker etc. Cöthen. [$\frac{1}{2}$ wöch.] Nebst Supplement: Chemisches Repertorium.	301 Ger.
<i>Choźajstvo, Kiev.</i>	Хозяиство. Кіевъ [Agriculture. Kiev].	— Rus.
<i>Chutor, St. Peterburg</i>	Хуторъ. С.-Петербургъ [La ferme. St. Pétersbourg].	— Rus.
<i>Conegliano, Riv. R. Scuola vit. enol.</i>	La Rivista. Organo della R. Scuola di viticoltura e di enologia, Conegliano.	56 It.
<i>D. Bauztg, Berlin</i>	Deutsche Bauzeitung, red. v. Fritsch. Berlin. [$\frac{1}{2}$ wöch.]	321 Ger.
<i>D. ent. Zs. Iris, Berlin</i>	Deutsche entomologische Zeitschrift, hrsg. v. d. Gesellschaft Iris in Dresden in Verbindung m. d. deutschen entomologischen Gesellschaft zu Berlin. (Iris, Dresden.) Berlin, Friedländer u. Sohn. [2 H. jährl.]	332 Ger.
<i>D. Forstztg, Neudamm</i>	Deutsche Forst-Zeitung, red. v. v. Sothen. Neudamm. [wöch.]	336 Ger.
<i>D. Gerberztg, Berlin</i>	Deutsche Gerber-Zeitung, red. v. Krahnert. Berlin. [3 Nrn wöch.]	339 Ger.
<i>D. landw. Presse, Berlin</i>	Deutsche landwirthschaftliche Presse. red. v. Müller. Berlin. [$\frac{1}{2}$ wöch.]	348 Ger.
<i>D. LandwZtg, Berlin</i>	Deutsche Landwirthschafts-Zeitung. Berlin. [wöch.]	350 Ger.
<i>D. militärztl. Zs., Berlin</i>	Deutsche militärärztliche Zeitschrift, red. v. v. Leuthold u. Krockert. Berlin. [monatl.]	364 Ger.
<i>D. Obstbauztg, Stuttgart</i>	Deutsche Obstbauzeitung. 52. Jg der Pomologischen Monatshefte, hrsg. v. Lucas. Stuttgart. [$\frac{1}{2}$ monatl.]	— Ger.
<i>D. Rdseh., Berlin</i>	Deutsche Rundschau, hrsg. v. S. Rodenberg. Berlin. [monatl.]	— Ger.
<i>D. Rev., Stuttgart</i>	Deutsche Revue, hrsg. v. R. Fleischer. Stuttgart. [monatl.]	— Ger.

<i>D. Tabakztg., Berlin</i> ...	Deutsche Tabak-Zeitung, red. v. Lewinstein. Berlin. [wöch.]	370 Ger.
<i>D. thierärztl. Wochenschr., Hannover</i>	Deutsche thierärztliche Wochenschrift, red. v. Malkmus. Hannover.	373 Ger.
<i>D. Zuckerind., Berlin</i> ...	Die deutsche Zuckerindustrie, red. v. Hager. Berlin. [wöch.]	392 Ger.
<i>Dahlem, Ber. Gärtnerlehranst.</i>	Bericht der Königl. Gärtnerlehranstalt zu Dahlem bei Steglitz-Berlin erstattet vom Leiter . . . Berlin. [jähr.]	— Ger.
<i>Danzig, Ber. bot.-zool. Ver.</i>	Bericht des westpreussischen botanisch-zoologischen Vereins. Mit Unterstützung des westpr. Provinzial-Landtages hsg. Danzig. [zwangl.]	— Ger.
<i>Darmstadt, Monatschr. Gartenbauver.</i>	Monatsschrift des Gartenbauvereins zu Darmstadt. Darmstadt.	— Ger.
<i>Des Moines, Proc. Iowa Acad. Sci.</i>	Proceedings of the Iowa Academy of Sciences, Des Moines.	137 U.S.
<i>Dorchester, Proc. Nat. Hist. F. Cl.</i>	Proceedings of the Dorset Natural History and Antiquarian Field Club, Dorchester.	70 U.K.
<i>Dresden, Mitt. Ver. Erdk...</i>	Mitteilungen des Vereins für Erdkunde zu Dresden. [2 H. jähr.]	— Ger.
<i>Dresden, Sitzber. Isis</i> ...	Sitzungsberichte und Abhandlungen der naturwissenschaftlichen Gesellschaft Isis in Dresden. Dresden. [jähr.]	415 Ger.
<i>Dresdener landw. Presse</i> ...	Dresdener landwirthschaftliche Presse, red v. Platzmann. Dresden. [wöch.]	417 Ger.
<i>Dumfries, Trans. Nat. Hist. Soc.</i>	Transactions of the Dumfriesshire and Galloway Natural History and Antiquarian Society, Dumfries.	83 U.K.
<i>Ealing, Trans. Sc. Micr. Soc.</i>	Report and Transactions of the Scientific and Microscopical Society, Ealing.	86 U.K.
<i>Eberswalde, Mitt. Ver. Heimatk.</i>	Mitteilungen des Vereins für Heimatkunde zu Eberswalde. Im Auftrage des Vorstandes hrsg. v. R. Schmidt. Eberswalde. [monatl.]	— Ger.
<i>Edinburgh, Notes R. Bot. Gard.</i>	Notes from the Royal Botanic Garden, Edinburgh. Glasgow (H.M. Stationery Office). 24 cm.	— U.K.
<i>Edinburgh, Proc. R. Soc.</i> ...	Proceedings of the Royal Society of Edinburgh.	96 U.K.
<i>Edinburgh, Trans. Bot. Soc.</i>	Edinburgh Botanical Society, Edinburgh.	102 U.K.
<i>Edinburgh, Trans. R. Scot. Arbor. Soc.</i>	Transactions of the Royal Scottish Arboricultural Society, Edinburgh.	108 U.K.
<i>Edinburgh, Trans. R. Soc.</i> ...	Transactions of the Royal Society of Edinburgh.	109 U.K.
<i>Emden, Jahresber. natf. Ges.</i>	Jahresbericht der naturforschenden Gesellschaft in Emden. Emden. [2 jähr.]	436 Ger.
<i>Ent. Jahrb., Leipzig</i> ...	Entomologisches Jahrbuch, hrsg. v. Krancher. Leipzig.	439 Ger.

<i>Ent. News, Philadelphia, Pa.</i>	Entomological News and Proceedings of the Entomological Section of the Academy of Natural Sciences of Philadelphia. American Entomological Society, Philadelphia, Pa.	366 U.S.
<i>Ent. Wochenbl., Leipzig ...</i>	Entomologisches Wochenblatt (Insekten-Börse) hrsg. v. C. Schaufuss und A. Frankenstein. Leipzig.	— Ger.
<i>Erd. Kis., Selmeczbánya ...</i>	Erdészeti Kisérletek, Selmeczbánya. [Forstwissenschaftliche Versuche, Selmeczbánya.]	5 Hun.
<i>Erfurter Führer Gartenbau</i>	Erfurter Führer im Gartenbau. Erfurt. [wöch.]	416 Ger.
<i>Ergebn. inn. Med., Berlin...</i>	Ergebnisse der inneren Medizin und Kinderheilkunde, hrsg. v. F. Krause etc. Berlin. [zwangl.]	— Ger.
<i>Ergebn. Physiol., Wiesbaden</i>	Ergebnisse der Physiologie, hrsg. v. L. Asher u. K. Spiro. Wiesbaden. [jährl. 2 Bde.]	— Ger.
<i>Erlangen, SitzBer. physik. Soc.</i>	Sitzungsberichte der physikalisch-medizinischen Societät zu Erlangen. Erlangen. [jährl.]	453 Ger.
<i>Ernährg d. Pflanze, Stassfurt</i>	Die Ernährung der Pflanze. Mitteilungen des Kalisyndikats G. m. b. H. Stassfurt. [$\frac{1}{2}$ monatl.]	— Ger.
<i>Erzbergbau, Berlin. Formerly Frankfurt-a.M.</i>	Der Erzbergbau. Zentralblatt für den gesamten Erzbergbau, hrsg. v. A. Stener. Berlin. [$\frac{1}{2}$ monatl.]	— Ger.
<i>Falmouth, Rep. R. Cornwall Polyt. Soc.</i>	Annual Report of the Royal Cornwall Polytechnic Society, Falmouth.	124 U.K.
<i>Farbenztg, Berlin ...</i>	Farben-Zeitung, red. v. Springer. [$\frac{1}{2}$ monatl.]	458 Ger.
<i>Farm. pols., Warszawa ...</i>	Farmaceuta polski (formerly <i>Przegląd farmaceutyczny</i>), red. B. Gładych, Warszawa. 8vo. [twice a month.]	62 Pol.
<i>Farmaceut, Moskva ...</i>	Фармацевтъ. Москва [Le Pharmacien. Moscou].	47 Rus.
<i>Fern Bull., Binghamton, N.Y.</i>	Fern Bulletin, Binghamton, N.Y. ...	151 U.S.
<i>Feuille jeunes natural., Paris</i>	Feuille des jeunes naturalistes, dir. Dollfus. Paris. [mensuel.]	337 Fr.
<i>Firenze, Atti Acc. Georgof.</i>	Atti dell'Accademia dei Georgofili, Firenze.	62 It.
<i>Firenze, Boll. Soc. bot. ital.</i>	Bollettino della Società botanica italiana, Firenze.	38 It.
<i>Firenze, Bull. Soc. tosc. ort.</i>	Bullettino della R. Società toscano d'orticoltura, Firenze.	266 It.
<i>Flora, Jena ...</i>	Flora oder allgemeine botanische Zeitung, hrsg. v. Goebel. Jena. [6-8 H. jährl.]	463 Ger.
<i>Flora og Fauna, København</i>	Flora og Fauna. Aarbog for Naturvenner or naturhistoriske Samlere. København. [quarterly.]	— Den.

<i>Forest. Irrig., Washing- ton, D.C.</i>	Forestry and Irrigation, Washington, D.C.	152 U.S.
<i>Forstwiss. Centralbl., Berlin</i>	Forstwissenschaftliches Centralblatt, hrsg. v. Fürst. Berlin. [monatl.]	466 Ger.
<i>Fränk. Weinbau, Würz- burg</i>	Der fränkische Weinbau. Organ des fränkischen Weinbau-Vereins, red. v. Omeis. Würzburg. [monatl.]	— Ger.
<i>Frankfurt a. M., Abh. Senckenb. Ges.</i>	Abhandlungen hrsg. v. d. Sencken- bergischen naturforschenden Ge- sellschaft. Frankfurt a. M. [3 H. jähr.]	473 Ger.
<i>Frankfurt a. M., Ber. Senckenb. Ges.</i>	Bericht der Senckenbergischen natur- forschenden Gesellschaft in Frank- furt a. M. [jähr.]	476 Ger.
<i>Frankfurt a. M., Jahres- ber. physik. Ver.</i>	Jahresbericht des physikalischen Vereins zu Frankfurt a. M.	477 Ger.
<i>Freiburg [i. B., Mitt.] bot. Ver.</i>	Blätter des badischen Vereins für Volks- kunde. Freiburg i. B. [unbest.]	— Ger.
<i>Freiburg i. B., Mitt. Landesver. Natk. (Supersedes "Freiburg i. B., Mitt. bot. Ver." Ms. p. 14.)</i>	Mitteilungen des badischen Landes- vereins für Naturkunde (früher des badischen botanischen Vereins). Freiburg i. B. [zwaugl.]	— Ger.
<i>Fühlings landw. Ztg, Stutt- gart</i>	Fühlings landwirthschaftliche Zeitung, hrsg. v. Fischer. Stuttgart. [$\frac{1}{2}$ monatl.]	489 Ger.
<i>Gand, Jaarboek "Dodo- naca"</i>	Jaarboek Kruidkundig Genootschap "Dodonaea" Gand.	— Bel.
<i>Gard. Chron., London ...</i>	Gardeners' Chronicle, London	132 U.K.
<i>Garden, London</i>	Garden, London	133 U.K.
<i>Gartenflora, Berlin... ..</i>	Gartenflora, hrsg. v. Wittmack. Ber- lin. [$\frac{1}{2}$ monatl.]	495 Ger.
<i>Gartenwelt, Berlin</i>	Die Gartenwelt, hrsg. v. Hesdörffer. Berlin. [wöch.]	499 Ger.
<i>Gaz. cukr., Warszawa ...</i>	Gazeta cukrownicza, tygodnik poświę- cony sprawom przemysłu cukrowni- czego, red. S. Broniewski, Warszawa. 8vo. [weekly.]	6 Pol.
<i>Gazz. chim. ital., Roma ...</i>	Gazzetta chimica italiana, Roma ..	68 It.
<i>Geisenheim, Ber. Lehranst. Obstbau</i>	Bericht der kgl. Lehranstalt für Obst- und Weinbau zu Geisenheim a. Rh. Wiesbaden. [jähr.]	505 Ger.
<i>Geisenheimer Mitt. Obstbau</i>	Geisenheimer Mitteilungen über Obst- und Gartenbau, hrsg. v. R. Goethe und E. Junge. Wiesbaden. [Früher „Mitteilungen über Obst- und Gar- tenbau.“]	1391 Ger.
<i>Genova, Ann. Musco Civ. st. nat.</i>	Annali del Museo Civico di storia naturale, Genova.	74 It.
<i>Genova, Atti Soc. ligustica sc. nat. geogr.</i>	Atti della Società ligustica di scienze naturali e geografiche, Genova.	76 It.

<i>Geogn. Jahreshefte, München</i>	Geognostische Jahreshefte, hrsg. v. d. geognostischen Abtheilung des kgl. bayerischen Oberbergamts in München. München. [jährl.]	507 Ger.
<i>Géographie, Paris ...</i>	Géographie (la), bulletin de la société de géographie, par Hulot et Ch. Rabot. Paris. [mensuel.]	362 Fr.
<i>Geol. Mag., London ...</i>	Geological Magazine, London ...	134 U.K.
<i>Georgine, Insterburg ...</i>	Georgine. Landwirthschaftliche Zeitung. Insterburg. [wöch.]	514 Ger.
<i>Georgine Königsberg ...</i>	Georgine. Land- und Forstwirtschaftliche Zeitung, red. v. Holtmeier-Schomberg. Königsberg i. Pr. [wöch.]	— Ger.
<i>Gera, Jahresber. Ges. Natw.</i>	Jahresbericht der Gesellschaft von Freunden der Naturwissenschaft in Gera. Gera. [mehrjähr.]	515 Ger.
<i>Giorn. vitic. enol., Avellino</i>	Giornale di viticoltura ed enologia, Avellino.	— It.
<i>Glasgow, Trans. Nat. Hist. Soc.</i>	Transactions of the Natural History Society of Glasgow, Glasgow.	142 U.K.
<i>Glatz, Bl. Gesch. ...</i>	Blätter für Geschichte und Heimatskunde der Grafschaft Glatz. [4 Nrn. jährl.]	— Ger.
<i>Glauben u. Wissen, Stuttgart</i>	Glauben und Wissen. Volkstümliche Blätter zur Verteidigung und Vertiefung des christlichen Weltbildes, hrsg. E. Dennert. Stuttgart. [monatl.]	— Ger.
<i>Göttingen, Abh. Ges. Wiss.</i>	Abhandlungen der kgl. Gesellschaft der Wissenschaften zu Göttingen. Berlin. [jährl. in zwangl. H.]	529 Ger.
<i>Grahamstown, Rep. S. Afric. Assoc. Adv. Sc.</i>	Report of the South African Association for the Advancement of Science. Grahamstown.	— S.A.
<i>Greifswald, Jahresber. geogr. Ges.</i>	Jahresbericht der geographischen Gesellschaft zu Greifswald. Greifswald. [mehrjähr.]	534 Ger.
<i>Guernsey, Rep. Soc. Nat. Sci.</i>	Report and Transactions of the Guernsey Society of Natural Science, Guernsey.	146 U.K.
<i>Güstrow, Arch. Ver. Natg.</i>	Archiv des Vereins der Freunde der Naturgeschichte in Mecklenburg. Güstrow. [jährl.]	537 Ger.
<i>Gummitzg, Dresden ...</i>	Gummi-Zeitung, red. v. Springer. Dresden-Blasewitz. [wöch.]	538 Ger.
<i>Haarlem, Arch. Néerl. Sci. Soc. Holl.</i>	Archives Néerlandaises des Sciences exactes et naturelles publiées par la Société Hollandaise des Sciences, Haarlem. Svo.	22 Hol.
<i>Haarlem, Bull. Kolon. Mus.</i>	Bulletin van het Koloniaal Museum te Haarlem, Amsterdam. Svo.	23 Hol.
<i>Halle, Leopoldina ...</i>	Leopoldina. Aml. Organ der kais. Leopoldinisch-Carolinischen deutschen Akademie der Naturforscher, Halle. Leipzig. [15 Nrn. jährl.]	516 Ger.

<i>Halle, Nova Acta Leop.</i> ...	Nova Acta academiae caesar. Leopoldino-Carolinae naturae curiosorum. Abhandlungen der kaiserl. Leopoldinisch-Carolinischen deutschen Akademie der Naturforscher, Halle. Leipzig. [jährl. in zwangl. H.]	548 Ger.
<i>Hamburg, Bl. Natk.</i> ...	Hamburgische Blätter für Naturkunde. Zeitschrift für den elementaren naturwissenschaftlichen Unterricht, hrsg. v. Hamburgischen Lehrerverein für Naturkunde. Hamburg. [monatl.]	— Ger.
<i>Hamburg, Jahrb. wiss. Anst.</i>	Jahrbuch der Hamburgischen wissenschaftlichen Anstalten. Hamburg. Nebst Beiheften.	553 Ger.
<i>Hamburg, Verh. natw. Ver.</i>	Verhandlungen des naturwissenschaftlichen Vereins in Hamburg-Altona. Hamburg. [jährl.]	559 Ger.
<i>Hampstead, Rep. Sci. Soc.</i> ...	Report of the Hampstead Scientific Society.	444 U.K.
<i>Handelsbl. D. Gartenbau, Rixdorf-Berlin</i>	Handelsblatt für den deutschen Gartenbau und die mit ihm verwandten Zweige. Rixdorf-Berlin. [wöcb.]	— Ger.
<i>Hannover, Jahresber. nat-hist. Ges.</i>	Jahresbericht der naturhistorischen Gesellschaft zu Hannover. Hannover. [mehrjähr.]	563 Ger.
<i>Hannoverland, Hannover</i> ...	Hannoverland. Monatsschrift für Geschichte, Landes- und Volkskunde, hrsg. v. G. F. Kowrich. Hannover.	— Ger.
<i>Hannoversche Gartenztg</i> ...	Hannoversche Garten- und Obstbau-Zeitung. Hannover. [monatl.]	567 Ger.
<i>Hastings & East Sussex Nat.</i>	Hastings and East Sussex Naturalist, being the Journal of the Hastings and St. Leonards Natural History Society. Hastings.	— U.K.
<i>Hastings, J. Nat. Hist. Soc.</i>	Journal of the Hastings and St. Leonards Natural History Society. Hastings.	— U.K.
<i>Hedwigia, Dresden</i> ...	Hedwigia. Organ für Kryptogamenkunde, red. v. Hieronymus. Dresden. [2 monatl.]	573 Ger.
<i>Heimat, Kiel</i> ...	Die Heimat. Monatsschrift des Vereins zur Pflege der Natur- und Landeskunde in Schleswig-Holstein, red. v. Lund. Kiel.	577 Ger.
<i>Helsingfors, Acta Soc. Fauna et Fl. Fenn.</i>	Acta Societatis pro Fauna et Flora Fennica. Helsingfors. Svo.	1 Fin.
<i>Helsingfors, Acta Soc. Sc. Fenn.</i>	Acta Societatis Scientiarum Fennicae Helsingfors. 4to.	2 Fin.
<i>Helsingfors, Bidr. F. Vet. Soc.</i>	Bidrag till kännedom om Finlands Natur och Folk, utgifna af Finska Vetenskaps-Societeten. Helsingfors. Svo.	3 Fin.
<i>Helsingfors, F. Forstfören. Medd.</i>	Finska Forstföreningens Meddelanden. Helsingfors. Svo.	10 Fin.
<i>Helsingfors, F. Mosskult. Tidskr.</i>	Finska Mosskulturforeningens Tidskrift. Helsingfors. Svo.	13 Fin.

<i>Helsingfors, Fennia</i> ...	Fennia. Bulletin de la Société de Géographie de Finlande. Helsingfors. 8vo	8 Fin.
<i>Helsingfors, Medl. Soc. Fauna et Fl. Fenn.</i>	Meddelanden af Societas pro Fauna et Flora Fennica. Helsingfors. 8vo.	22 Fin.
<i>Helsingfors, Öfvers, F. Vet. Soc.</i>	Öfversigt af Finska Vetenskaps-Societeten's Förhandlingar. Helsingfors. 8vo.	26 Fin.
<i>Herbarium, Leipzig</i> ...	Herbarium. Organ zur Förderung des Austausches wissenschaftlicher Exsiccationsammlungen. Leipzig. [zwangl.]	— Ger.
<i>Hermanstadt, Ver. Mitt. siebenb. Ver. Naturw.</i>	Verhandlungen und Mittheilungen des siebenbürgischen Vereins für Naturwissenschaften in Hermanstadt.	18 Hun.
<i>Hertford, Trans. N. H. Soc.</i>	Transactions of the Hertfordshire Natural History Society and Field Club, Hertford.	148 U.K.
<i>Hess. Obstztg., Darmstadt...</i>	Hessische Obst- und Weinbauzeitung. Beiblatt der hessischen landwirtschaftlichen Zeitschrift. Darmstadt. [14 täg.]	— Ger.
<i>Himmel u. Erde, Berlin</i> ...	Himmel und Erde. Illustrierte naturwissenschaftliche Monatschrift, red. v. Schwahn. Berlin.	585 Ger.
<i>Honolulu, H. I., Occ. Paprs., Bernice Pauahi Bishop Mus.</i>	Occasional Papers of the Bernice Pauahi Bishop Museum of Polynesian Ethnology and Natural History. Honolulu, H. I.	— U.S.
<i>Hoppe-Seylers Zs. physiol. Chem., Strassburg</i>	Hoppe-Seylers Zeitschrift für physiologische Chemie, hrsg. v. Kossel. Strassburg. [monatl.]	587 Ger.
<i>Hyg. Zentralbl., Leipzig</i> ...	Hygienisches Zentralblatt, vollständiges internationales Sammelorgan für das gesamte Gebiet der Hygiene, hrsg. v. P. Sommerfeld. Leipzig. [½ monatl.]	— Ger.
<i>Ill. landw. Ztg., Berlin</i> ...	Illustrierte landwirtschaftliche Zeitung (früher „Landwirtschaftliche Thierzucht“), hrsg. v. Rudloff. Schöneberg-Berlin. [½ wöch.]	655 Ger.
<i>Ind. For. Rec., Calcutta</i> ...	The Indian Forest Records, Calcutta ...	— Ind.
<i>Indiana Dept. Geol. Nat. Res. Rep., Indianapolis</i>	Report of the Indiana Department of Geology and Natural Resources, Indianapolis.	166 U.S.
<i>Indianapolis, Proc. Ind. Acad. Sci.</i>	Proceedings of the Indiana Academy of Science, Indianapolis.	169 U.S.
<i>Intern. ent. Zs., Guben</i> ...	Internationale entomologische Zeitschrift, hrsg. unter Mitarbeit bedeutender Entomologen. Guben. [wöch.]	— Ger.
<i>Intern. phytopath. Dienst, Stuttgart</i>	Internationaler phytopathologischer Dienst. Zeitschrift zur Pflege der internationalen Entwicklung des Pflanzenschutzes, hrsg. v. P. Sorauer. Stuttgart. [zwangl.]	— Ger.

<i>Intern. Rev. Hydrobiol., Leipzig</i>	Internationale Revue der gesamten Hydrobiologie und Hydrographie, hrsg. v. B. Helland-Hansen etc. Leipzig. [jährl 6. Hefte.]	— Ger.
<i>Irish Nat., Dublin...</i>	Irish Naturalist (a monthly Journal of General Irish Natural History), Dublin.	161 U.K.
<i>Irkutsk, Izv. Vost.-Sib. Otd. Russ. Geogr. Obšč.</i>	Извѣстія Восточно-Сибирскаго отдѣла Императорскаго русскаго Географическаго Общества. Иркутскъ [Bulletin de la Section pour la Sibirie orientale de la Société Impériale russe de Géographie. Irkutsk].	58 Rus.
<i>J. agricult. tropic., Paris ...</i>	Journal d'agriculture tropicale, dir. Vilbouchevitch. Paris. [mensuel.]	879 Fr.
<i>J. Amer. Chem. Soc., Easton, Pa.</i>	Journal of the American Chemical Society, Easton, Pa.	182 U.S.
<i>J. Board Agric., London ...</i>	Journal of the Board of Agriculture, London.	164 U.K.
<i>J. Bot., London ...</i>	Journal of Botany, British and Foreign, London.	165 U.K.
<i>J. Econ. Ent. Concord, N. H.</i>	Journal of Economic Entomology; official organ of the Association of Economic Entomologists. Concord, N.H.	— U.S.
<i>J. Landw., Berlin ...</i>	Journal für Landwirtschaft, red. v. Tollens. Berlin. [$\frac{1}{4}$ jährl.]	594 Ger.
<i>J. Mycol., Columbus, Ohio...</i>	Journal of Mycology, Columbus, Ohio ...	187 U.S.
<i>J. Ornith., Leipzig...</i>	Journal für Ornithologie, hrsg. v. Reichenow. Leipzig. [$\frac{1}{4}$ jährl.]	596 Ger.
<i>J. prakt. Chem., Leipzig ...</i>	Journal für praktische Chemie, hrsg. v. v. Meyer. Leipzig. [$\frac{1}{2}$ monatl.]	598 Ger.
<i>Jahrb. Pflanzenkrankh., St. Peterburg</i>	Болѣзни растений. С.-Петербургъ [Jahrbücher für Pflanzenkrankheiten. St. Peterburg].	— Rus.
<i>Jahrb. Philos., Paderborn...</i>	Jahrbuch für Philosophie und Spekulative Theologie, hrsg. v. E. Commer. Paderborn. [$\frac{1}{4}$ jährl.]	— Ger.
<i>Jahrb. schles. Forstrer., Breslau</i>	Jahrbuch des schlesischen Forstvereins, hrsg. v. Schirmacher. Breslau.	618 Ger.
<i>Jahrb. wiss. Bot., Leipzig...</i>	Jahrbücher für wissenschaftliche Botanik, hrsg. v. Pfeffer u. Strasburger. Leipzig. [4-8 H. jährl.]	620 Ger.
<i>Jahresber. AgrikChem., Berlin</i>	Jahresbericht über die Fortschritte auf dem Gesamtgebiete der Agrikulturchemie, hrsg. v. Hilger u. Dietrich. Berlin. [referierend. jährl.]	621 Ger.
<i>Jahresber. Anat., Jena ...</i>	Jahresberichte über die Fortschritte der Anatomie und Entwicklungsgeschichte, hrsg. v. Schwalbe. Jena. [referierend. jährl.]	622 Ger.
<i>Jahresber. Ver. angew. Bot., Berlin</i>	Jahresbericht der Vereinigung der Vertreter der angewandten Botanik. Berlin.	— Ger.

<i>Jena, Denkschr. med. Ges.</i>	Denkschriften der medicinisch-naturwissenschaftlichen Gesellschaft zu Jena. [jährl. in zwangl. H.]	647 Ger.
<i>Jestestr. i geogr., Moskva ...</i>	Естественное и Географія; научно-популярный и педагогический журналъ. Москва [Sciences naturelles et géographie; journal scientifique-populaire et pédagogique. Moscou].	67 Rus.
<i>Journ. exp. Landw., St. Peterburg</i>	Журналъ опытной агрономіи. С.-Петербургъ [Journal für experimentelle Landwirthschaft. St.-Petersburg].	71 Rus.
<i>Journ. russe bot., St. Peterburg</i>	Русскій Ботаническій Журналъ. С.-Петербургъ [Journal russe de botanique, St. Peterburg].	— Rus.
<i>Jurjev, Acta horti bot. ...</i>	Труды Ботаническаго сада Императорскаго Юрьевскаго Университета. Юрьевъ [Acta horti botanici Univers. Imp. Jurjevensis. Jurjev].	72 Rus.
<i>Jurjev, Acta Univ....</i>	Ученія Записки Императорскаго Юрьевскаго Университета. Юрьевъ [Acta et commentationes Imperialis Universitatis Jurjevensis (olim Dorpatensis)].	73 Rus.
<i>Jurjev, Sitzb. Naturf.-Ges.</i>	Протоколы Общества естествоиспытателей при Императорскомъ Юрьевскомъ Университетѣ. Юрьевъ [Sitzungsberichte der Naturforschergesellschaft bei der Universität Jurjew].	79 Rus.
<i>Karlsruhe, Verh. natw. Ver.</i>	Verhandlungen des naturwissenschaftlichen Vereins in Karlsruhe. Karlsruhe. [mehrjährl.]	-- Ger.
<i>Kazanĭ, Trd. Obšč. jest. ...</i>	Труды Общества естествоиспытателей при Императорскомъ Казанскомъ Университетѣ. Казань [Travaux de la Société des naturalistes de l'Université Impériale de Kazan].	88 Rus.
<i>Kazanĭ, Zap. Univ.</i>	Ученія Записки Императорскаго Казанскаго Университета. Казань [Mémoires scientifiques de l'Université Impériale de Kazan].	90 Rus.
<i>Kew Bull., London...</i>	Bulletin of Miscellaneous Information, Royal Gardens, Kew.	185 U.K.
<i>Kiel, Schr. natw. Ver. ...</i>	Schriften des naturwissenschaftlichen Vereins für Schleswig-Holstein. Kiel. [jährl.]	691 Ger.
<i>Kiev, Izv. politechn. Inst. ...</i>	Извѣстія Кіевскаго политехническаго Института Императора Александра II. Кіевъ [Bulletin de l'Institut polytechnique de l'Empereur Alexandre II. Kiev].	416 Rus.
<i>Kiev, Izv. Univ. ...</i>	Университетскія извѣстія. Кіевъ [Bulletin de l'Université Impériale de Kiev].	94 Rus.

<i>Kišinev, Trd. Obšč. jest.</i> ...	Труды Бессарабскаго Общества естественныхиспытателей и любителей естествознания. Кишиневъ [Travaux de la Société de Bessarabie des naturalistes et des amateurs des sciences naturelles. Kichinev].	— Rus.
<i>Kjöbenhavn, Ber. Biol. Stat.</i>	Beretning fra den danske biologiske Station, Kjöbenhavn.	1 Den.
<i>Kjöbenhavn, Bot. Tids.</i> ...	Botanisk Tidsskrift, Kjöbenhavn	4 Den.
<i>Kjöbenhavn, forstl. Forsøgsvæsen</i>	Det forstlige Forsøgsvæsen. Meddelelser udgivne af Forsøgskommissionen, Kjöbenhavn.	— Den.
<i>Kjöbenhavn, Havn</i> ...	Havn. Medlemsblad for de Samvirkende danske Haveselskabet, redigeret af Carl Mariboe, Kjöbenhavn.	— Den.
<i>Kjöbenhavn, Hosp. Tid.</i> ...	Hospitalstidende, Kjöbenhavn	9 Den.
<i>Kjöbenhavn, Medd. Carlsb.</i>	Meddelelser fra Carlsberglaboratoriet, Kjöbenhavn.	13 Den.
<i>Kjöbenhavn, Medd. Geol.</i> ...	Meddelelser fra dansk geologisk Forening, Kjöbenhavn.	15 Den.
<i>Kjöbenhavn, Medd. Grönl.</i> ...	Meddelelser om Grönland, Kjöbenhavn.	16 Den.
<i>Kjöbenhavn, Nath. Medd.</i> ...	Videnskabelige Meddelelser fra naturhistorisk Forening, Kjöbenhavn.	18 Den.
<i>Kjöbenhavn, Tids. Landbr. Planteavl</i>	Tidsskrift for Landbrugets Planteavl. Hovedorgan for Statens Forsög og Undersögelser vedrørende Markens Avlsplanter, Kjöbenhavn.	— Den.
<i>Kjöbenhavn, Tids. Skov.</i> ..	Tidsskrift for Skovvæsen, Kjöbenhavn...	33 Den.
<i>Kjöbenhavn, Vid. Selsk. Overs.</i>	Oversigt over det kongelige danske Videnskabernes Selskabs Forhandlinger, Kjöbenhavn.	19 Den.
<i>Kjöbenhavn, Vid. Selsk. Skr.</i>	Det kongelige danske Videnskabernes Selskabs Skrifter. Naturvidenskabelig og matematisk Afdeling, Kjöbenhavn.	20 Den.
<i>Klin. Jahrb., Jena</i> ...	Klinisches Jahrbuch, hrsg. v. Flügge u. v. Mering. Jena. [2-4 H. jährl.]	694 Ger.
<i>Klin. Monatsbl. Augenhelkk., Stuttgart</i>	Klinische Monatsblätter für Augenhelkkunde, hrsg. v. Zehender. Stuttgart.	695 Ger.
<i>Knowledge and Sc. News, London</i>	Knowledge and Scientific News, London	187 U.K.
<i>Königsberg, Ber. landw. Inst.</i>	Berichte des landwirthschaftlichen Institutes der Universität Königsberg. Berlin. [zwangl.]	699 Ger.
<i>Königsberg, Jahresber. bot. Ver.</i>	Jahresbericht des preussischen botanischen Vereins zu Königsberg. Königsberg. [mehrjähr.]	700 Ger.
<i>Königsberg, Schr. physik. Ges.</i>	Schriften der physikalisch-ökonomischen Gesellschaft zu Königsberg. [jähr.]	702 Ger.

<i>Königsberger landw. Ztg.</i> ...	Königsberger land- und forstwirtschaftliche Zeitung für das nordöstliche Deutschland. Königsberg. [wöch.]	705 Ger.
<i>Kosmos, Lwów</i> ...	Kosmos, czasopismo Polskiego Towarzystwa przyrodników im. Kopernika, red. B. Radziszewski, Lwów. Svo. [monthly.]	21 Pol.
<i>Kosmos, Stuttgart</i> ...	Kosmos. Handweiser für Naturfreunde, hrsg. v. Kosmos. Stuttgart. [monatl.]	— Ger.
<i>Kraków, Bull. Intern. Acad.</i>	Bulletin International de l'Académie des Sciences de Cracovie, classe des Sciences mathématiques et naturelles, red. J. Rostafiński, Cracovie. Svo. [monthly.]	11 Pol.
<i>Kraków, Rozpr. Akad. B...</i>	Rozprawy Wydziału Matematyczno-Przyrodniczego Akademii Umiejętności, Dział B, nauki biologiczne, Kraków. Svo. [monthly.]	15 Pol.
<i>Kraków, Spraw. Kom. fizyogr.</i>	Sprawozdanie Komisji fizyograficznej, obejmujące pogląd na czynności dokonane w ciągu roku . . ., oraz Materiały do fizyografii krajowej, Kraków. Svo. [annual.]	17 Pol.
<i>Krasnojarsk, Izv. Krasn. otd. Russ. Geogr. Obsč.</i>	Извѣстія Красноярскаго подѣла Восточно-Сибірскаго оудѣла Императорскаго Русскаго Географическаго Общества. Красноярскъ [Bulletin de la sub-division Krasnojarsk de la section de la Sibérie orientale de la Société Impériale Russe de Géographie. Krasnojarsk].	418 Rus.
<i>Kulturtechniker, Breslau</i> ...	Der Kulturtechniker. Organ des schlesischen Vereins zur Förderung der Kulturtechnik, hrsg. v. Wyneken u. Seifert. Breslau. [$\frac{1}{4}$ jährl.]	711 Ger.
<i>Landsberg a. W., Schr. Ver. Gesch. Neumark</i>	Schriften des Vereins für Geschichte der Neumark, hrsg. v. Paul Schwartz. Landsberg a. W. [zwangl.]	— Ger.
<i>Landw. Ann., Rostock</i> ...	Landwirtschaftliche Annalen des mecklenburgischen patriotischen Vereins. Rostock. [wöch.]	717 Ger.
<i>Landw. Bl., Speyer</i> ...	Landwirtschaftliche Blätter. Speyer. [$\frac{1}{2}$ monatl.]	719 Ger.
<i>Landw. Centralbl., Hückeswagen</i>	Landwirtschaftliches Centralblatt für das bergische Land. Hückeswagen. [wöch.]	720 Ger.
<i>Landw. Centralbl., Posen</i> ...	Landwirtschaftliches Centralblatt für die Provinz Posen. Posen. [wöch.]	722 Ger.
<i>Landw. Jahrb., Berlin</i> ...	Landwirtschaftliche Jahrbücher, hrsg. v. Thiel. Berlin. [2 monatl.] Nebst Ergänzungs-Bänden.	723 Ger.

<i>Landw. Versuchstat., Berlin</i>	Die landwirthschaftlichen Versuch-Stationen. Organ für naturwissenschaftliche Forschungen auf dem Gebiete der Landwirthschaft, hrsg. v. Nobbe. Berlin. [2 monatl.]	725 Ger.
<i>Landw. Wochenschr., Halle</i>	Landwirthschaftliche Wochenschrift für die Provinz Sachsen. Amtsblatt der Landwirthschaftskammer. Halle.	727 Ger.
<i>Landw. Zs., Bonn ...</i>	Landwirthschaftliche Zeitschrift für die Rheinprovinz. Bonn. [wöch.]	729 Ger.
<i>Landw. Zs., Strassburg ...</i>	Landwirthschaftliche Zeitschrift für Elsass-Lothringen. Strassburg. [wöch.]	730 Ger.
<i>Landw. Ztg, Münster ...</i>	Landwirthschaftliche Zeitung für Westfalen und Lippe. Münster. [wöch.]	734 Ger.
<i>Leaf. Phil. Bot., Manila ...</i>		— U.S.
<i>Lehrm. Garten, Leipzig ...</i>	Der Lehrmeister im Garten und Kleintierhof. Illustrierte Wochenzeitung für Obst-Gartenbau und Blumenpflege etc., red. v. T. Schneider u. K. Roth. Leipzig.	— Ger.
<i>Leicester, Trans. Lit. Phil. Soc.</i>	Transactions of the Leicester Literary and Philosophical Society, Leicester.	198 U.K.
<i>Leipzig, Mitt. landw. Inst...</i>	Mittheilungen des landwirthschaftlichen Institutes der Universität Leipzig. Berlin. [zwangl.]	741 Ger.
<i>Leipzig, Mitt. ök. Ges. Sachsen</i>	Mittheilungen der ökonomischen Gesellschaft im Königreiche Sachsen. Leipzig. [jähr.]	412 Ger.
<i>Leipzig, SitzBer. natf. Ges.</i>	Sitzungsberichte der naturforschenden Gesellschaft zu Leipzig. Leipzig. [2 jähr.]	744 Ger.
<i>Lěsn. žurn., St. Peterburg ...</i>	Лесной журналъ. С.-Петербургъ [Journal forestier. St.-Petersbourg].	111 Rus.
<i>Liebig's Ann. Chem., Leipzig</i>	J. v. Liebig's Annalen der Chemie, hrsg. v. Erlenmeyer etc. Leipzig. [$\frac{1}{2}$ monatl.]	757 Ger.
<i>Liège, Arch. inst. bot. ...</i>	Archives de l'Institut botanique de l'Université de Liège.	— Bel.
<i>Liège, Mém. Soc. roy. sci. ...</i>	Mémoires de la Société royale des sciences de Liège, Bruxelles.	116 Bel.
<i>Lille, Ann. soc. géol. ...</i>	Annales de la société géologique du Nord. Lille (Nord). [bimestr.]	420 Fr.
<i>Liverpool, Proc. Geol. Soc.</i>	Proceedings of the Liverpool Geological Society, Liverpool.	204 U.K.
<i>Liverpool, Proc. Nat. F. Cl.</i>	Proceedings of the Liverpool Naturalists' Field Club, Liverpool. 8vo.	206 U.K.
<i>Liverpool, Q. J. Inst. Com. Res. Trop.</i>	Quarterly Journal of the Institute of Commercial Research in the Tropics. [Liverpool Univ.]	— U.K.
<i>Liverpool, Trans. Biol. Soc.</i>	Proceedings and Transactions of the Liverpool Biological Society, Liverpool.	207 U.K.

<i>London, Geog. J.</i>	Geographical Journal (Royal Geographical Society), London.	218 U.K.
<i>London, J. Bath Soc.</i>	Journal of the Bath and West and Southern Counties Society. London.	— U.K.
<i>London, J. Chem. Soc.</i>	Journal of the Chemical Society, London	225 U.K.
<i>London, J. Linn. Soc. Bot.</i>	Journal of the Linnean Society, London (Botany).	233 U.K.
<i>London, J. Quek. Microsc. Cl.</i>	Journal of the Quekett Microscopical Club, London.	235 U.K.
<i>London, J. R. Agric. Soc.</i>	Journal of the Royal Agricultural Society, London.	236 U.K.
<i>London, J. R. Hort. Soc.</i>	Journal of the Royal Horticultural Society, London.	239 U.K.
<i>London, J. R. Microsc. Soc.</i>	Journal of the Royal Microscopical Society, London.	240 U.K.
<i>London, J. Soc. Arts</i>	Journal of the Society of Arts, London.	244 U.K.
<i>London, Phil. Trans. R. Soc.</i>	Philosophical Transactions of the London Royal Society.	254 U.K.
<i>London, Proc. Linn. Soc.</i>	Proceedings of the Linnean Society, London.	260 U.K.
<i>London, Q. J. Geol. Soc.</i>	Quarterly Journal of the Geological Society, London.	272 U.K.
<i>London, Rep. Brit. Ass.</i>	Report of the British Association for the Advancement of Science, London.	276 U.K.
<i>London, Trans. Linn. Soc.</i>	Transactions of the Linnean Society, London. 4to.	288 U.K.
<i>London, Trans. S. E. U. Sci. Soc.</i>	Report and Transactions of the South Eastern Union of Scientific Societies. Tunbridge Wells and London.	422 U.K.
<i>Los Angeles, Bull. So. Cal. Acad. Sci.</i>	Bulletin of the Southern California Academy of Sciences, Los Angeles.	204 U.S.
<i>Luonnon Ystävä, Helsingfors</i>	Luonnon Ystävä. Helsingfors. Svo. ...	20 Fin.
<i>M. Chem. F., Budapest</i>	Magyar Chemiai Folyóirat, Budapest. [Ungarische chemische Zeitschrift, Budapest.]	9 Hun.
<i>März, München</i>	März, Halbmónatschrift für deutsche Kultur, hrsg. v. L. Thoma. München.	— Ger.
<i>Magy. orv. termv. nagygy. évk., Budapest</i>	A magyar orvosok és természetvizsgálók nagygyűléseinek évkönyvei, Budapest. [Jahrbuch der Gesamtsitzung der ungarischen Aerzte und Naturforscher. Budapest.]	1 Hun.
<i>Malpighia, Genova</i>	Malpighia, Genova	91 It.
<i>Manchester, Trans. Microsc. Soc.</i>	Transactions of the Manchester Microscopical Society, Manchester. Svo.	312 U.K.
<i>Mans (Le), Bul. Acad. inter. nat. géog. bot.</i>	Bulletin de l'Académie internationale de géographie botanique. "Le monde des plantes," sec. H. Lévillé. Le Mans (Sarthe). [mensuel.]	463 Fr.

<i>Mantes, Bul. soc. agric. hort.</i>	Bulletin de la société d'agriculture et d'horticulture de Mantès.	— Fr.
<i>Marburg, SitzBer. Ges. Natw.</i>	Sitzungsberichte der Gesellschaft zur Beförderung der gesammten Naturwissenschaften in Marburg. Marburg. [zwangl.]	771 Ger.
<i>Marlborough, Rep. Coll. Nat. Hist. Soc.</i>	Report of the Marlborough College Natural History Society, Marlborough. Svo.	315 U.K.
<i>Mater. geol. Ross., St. Petersburg</i>	Материалы для геологии России. С.-Петербургъ [Matériaux pour la géologie de la Russie. St.-Petersbourg].	117 Rus.
<i>Math. Termt. Közlem., Budapest</i>	Mathematikai és Természettudományi Közlemények.	12 Hun.
<i>Mecklenburg, Schwerin ...</i>	Mecklenburg. Zeitschrift des Heimatbundes Mecklenburg. Schwerin. [$\frac{1}{4}$ jährl.]	— Ger.
<i>Med. Klinik, Berlin ...</i>	Medizinische Klinik. Wochenschrift für praktische Ärzte, hrsg. v. Th. Axenfeld etc. Berlin.	— Ger.
<i>Med.-natw. Arch., Berlin ...</i>	Medizinisch - naturwissenschaftliches Archiv. Zeitschrift für die gemeinsamen Forschungsergebnisse der klinischen Medizin und ihrer gesammten Nachbargebiete, hrsg. v. Henke etc. Berlin. [zwangl.]	— Ger.
<i>Media, Pa., Proc. Delaware Co. Inst. Sci.</i>	Proceedings of the Delaware County Institute of Science, Media, Pa.	— U.S.
<i>Meissen, Mitt. Isis... ...</i>	Naturwissenschaftliche Gesellschaft „Isis“ in Meissen. Mitteilungen aus den Sitzungen des Vereinsjahres. [jähr.]	— Ger.
<i>Metz, Bull. soc. hist. nat. ...</i>	Bulletin de la Société d'histoire naturelle de Metz. Metz. [unbest.]	— Ger.
<i>Mikrokosmos, Stuttgart ...</i>	Mikrokosmos. Zeitschrift zur Förderung wissenschaftlicher Bildung hrsg. v. d. Deutschen mikrokologischen Gesellschaft. Stuttgart. [6 Hefte jährl.]	— Ger.
<i>Milano, Atti Soc. ital. sc. nat.</i>	Atti della Società italiana di scienze naturali, e del museo civico di storia naturale, Milano.	102 It.
<i>Milano, Rend. Ist. lomb. ...</i>	Rendiconti dell' Istituto lombardo di scienze e lettere, Milano.	106 It.
<i>Milchw. Zentralbl., Leipzig</i>	Milchwissenschaftliches Zentralblatt. (Wissenschaftliche Monatsbeilage der Milch-Zeitung), hrsg. v. R. Eichloff. Leipzig.	— Ger.
<i>Milwaukee, Bull. Wis. Nat. Hist. Soc.</i>	Bulletin of the Wisconsin Natural History Society, Milwaukee.	235 U.S.
<i>Mitt. bayr. MoorkultAnst., Stuttgart</i>	Mitteilungen der k. bayr. Moorkulturanstalt. Stuttgart. [zwangl.]	— Ger.

<i>Mitt. D. dendr. Ges., Bonn</i>	Mittheilungen der deutschen dendrologischen Gesellschaft. Bonn. [jährh.]	801 Ger.
<i>Mitt. D. Hopfenbauver., Nürnberg</i>	Mittheilungen des Deutschen Hopfenbauvereins. Nürnberg. [wöch.]	
<i>Mitt. D. Schutzgeb., Berlin</i>	Mittheilungen von Forschungsreisenden und Gelehrten aus den deutschen Schutzgebieten. Wissenschaftliche Beihefte zum deutschen Kolonialblatt, hrsg. v. Dauckelmann. Berlin. [$\frac{1}{4}$ jährh.]	803 Ger.
<i>Mitt. D. Weinbauver., Mainz</i>	Mittheilungen des deutschen Weinbauvereins. Mainz. [monatl.]	— Ger.
<i>Mitt. forstl. Vers. Anst. Mariabrunn, Wien</i>	Mittheilungen der forstlichen Versuchsanstalt Mariabrunn, Wien.	— Aus.
<i>Mitt. Grenzgeb. Med. Chir., Jena</i>	Mittheilungen aus den Grenzgebieten der Medicin und Chirurgie, hrsg. v. Angerer etc. Jena. [jährh. in zwangl. H.]	806 Ger.
<i>Mitt. philomath. Ges., Strassburg</i>	Mittheilungen der philomathischen Gesellschaft in Elsass-Lothringen. [zwangl.]	— Ger.
<i>Mitt. Weinbau, Geisenheim</i>	Mittheilungen über Weinbau und Kellerwirthschaft, hrsg. v. Goethe. Geisenheim. [monatl.]	810 Ger.
<i>Modena, Atti Soc. nat. ...</i>	Atti della Società dei naturalisti e matematici, Modena.	107 It.
<i>Modena, Staz. sper. agr. ital.</i>	Le Stazioni sperimentali agrarie italiane, Modena.	100 It.
<i>Möllers D. Gärtnerztg, Erfurt</i>	Möllers deutsche Gärtner-Zeitung. Erfurt, Leipzig. [wöch.]	813 Ger.
<i>Monatshefte Derm., Hamburg</i>	Monatshefte für praktische Dermatologie, red. v. Unna u. Taenzer. Hamburg. [$\frac{1}{2}$ monatl.] Nebst Ergänzungsheften.	826 Ger.
<i>Monatshefte natw. Unterr., Leipzig</i>	Monatshefte für den naturwissenschaftlichen Unterricht aller Schulgattungen, hrsg. v. B. Landsberg u. B. Schmid. Leipzig.	— Ger.
<i>Monatschr. Kakteenk., Neudamm</i>	Monatsschrift für Kakteenkunde, hrsg. v. Schumann. Neudamm.	820 Ger.
<i>Monismus, Berlin ...</i>	Der Monismus. Zeitschrift für einheitliche Weltanschauung und Kulturpolitik (Blätter des Deutschen Monistenbundes), hrsg. v. H. Koerber u. Joh. Unold. Berlin. [monatl.]	— Ger.
<i>Moskva, Ann. Inst. agron.</i>	Извѣстія Московскаго сельско-хозяйственнаго Института. Москва [Annales de l'Institut agronomique de Moscou].	133 Rus.
<i>Mülhausen, Bull. Soc. ind.</i>	Bulletin de la Société industrielle de Mulhouse. Mülhausen. [monatl.]	831 Ger.
<i>München, Ber. afrik.-bot. Anst.</i>	Bericht über die Tätigkeit der kgl. bayr. Agrikultur-botanischen Anstalt in München. München. [jährh.]	— Ger.

München, Mitt. bot. Ges. ...	Mitteilungen der bayerischen botanischen Gesellschaft zur Erforschung der heimischen Flora. München. [4 Nrn jährl.]	— Ger.
München, SitzBer. Ak. Wiss.	Sitzungsberichte der kgl. bayerischen Akademie der Wissenschaften zu München. München.	839 Ger.
München, VierteljSchr. bayr. LandwRath.	Vierteljahrsschrift des bayerischen Landwirtschaftsrathes, zugleich Organ der landwirthschaftlichen Lehranstalten etc. Bayerns, red. v. May. München.	841 Ger.
Münchener med. Wochenschr.	Münchener medicinische Wochenschrift, red. v. Spatz. München.	847 Ger.
Münster, Ber. Landw. Versuchstat	Bericht über die Tätigkeit der landwirthschaftlichen Versuchsstation Münster i. W. [jährl.]	— Ger.
Münster, Jahresber. ProcVer. Wiss.	Jahresbericht des westfälischen Provinzialvereins für Wissenschaft und Kunst. Münster.	850 Ger.
Münster, Veröff. Landw. Kammer	Veröffentlichungen der Landwirtschaftskammer für die Provinz Westfalen. Münster. [zwangl.]	— Ger.
Museumskunde, Berlin ...	Museumskunde. Zeitschrift für Verwaltung und Technik öffentlicher und privater Sammlungen, hrsg. v. K. Koetschau. Berlin. [4 H. jährl.]	— Ger.
N. Amer. Flora, New York, N.Y.	North American Flora (New York Botanical Garden). New York, N.Y.	— U.S.
N. Phytol., London... ..	New Phytologist, London	475 U.K.
Nantes, Ann. soc. horticult.	Annales de la société d'horticulture de Nantes.	— Fr.
Napoli, Atti Ist. incoragg. sc. nat.	Atti dell' Istituto d' incoraggiamento alle scienze naturali, Napoli.	113 It.
Napoli, Boll. Soc. nat. ...	Bollettino della Società di naturalisti, Napoli.	118 It.
Napoli, Rend. Soc. sc. ...	Rendiconti della Società Reale delle Scienze fisiche e matematiche, Napoli.	— It.
Natur u. Haus, Dresden ...	Natur und Haus. Illustrierte Zeitschrift, hrsg. v. Hesdörffer. Dresden. [monatl.]	805 Ger.
Natur u. Kultur, München	Natur und Kultur. Zeitschrift für Schule und Leben, hrsg. v. F. H. Völler. München. [½ monatl.]	— Ger.
Natur u. Offenb., Münster	Natur und Offenbarung. Organ zur Vermittelung zwischen Naturforschung und Glauben für Gebildete aller Stände. Münster. [monatl.]	806 Ger.
Naturalist, London ...	The Naturalist, Leeds and London ...	336 U.K.
Naturalista sicil., Palermo	Il Naturalista siciliano, Palermo ...	121 It.
Nature, London	Nature, London	337 U.K.
Nature Notes, London ...	Nature Notes (Selborne Society's Magazine), London. 8vo.	338 U.K.

<i>Nature, Paris</i>	Nature (la), revue illustrée des sciences et de leurs applications aux arts et à l'industrie, réd. H. de Parville. Paris. [hebdomad.]	542 Fr.
<i>Naturfreund, St. Peterburg</i>	Любитель природы. С.-Петербургъ [Der Naturfreund. St. Petersburg].	— Rus.
<i>Natw. Rdsch., Braunschweig</i>	Naturwissenschaftliche Rundschau, hrsg. v. Sklarek. Braunschweig. [wöch.]	867 Ger.
<i>Natw. Wochenschr., Jena</i> ...	Naturwissenschaftliche Wochenschrift, red. v. Potonié. Jena.	868 Ger.
<i>Natw. Zs. Landw., Stuttgart</i>	Naturwissenschaftliche Zeitschrift für Land- und Forstwirtschaft, hrsg. v. K. v. Tubeuf und L. Hilmer. Stuttgart. [monatl.]	— Ger.
<i>Ned. Tijdschr. Geneesk., Amsterdam</i>	Nederlandsch Tijdschrift voor Geneeskunde, tevens Orgaan der Nederlandsche Maatschappij ter bevordering van Geneeskunst, Amsterdam. 8vo.	39 Hol.
<i>Neubrandenburg, Ver. Bl. landw. Hauptver.</i>	Vereinsblatt des Landwirtschaftlichen Haupt-Vereins für das Grossherzogtum Mecklenburg-Strelitz. Fachschrift für Landwirtschaft, Viehzucht, Obst- und Gartenbau und Bienenwirtschaft. Im Auftrage des Direktoriums hrsg. v. E. Schutz. Neubrandenburg. [monatl.]	— Ger.
<i>Neue D. Weintzg, Mainz</i> ...	Neue Deutsche Weinzeitung. (Beiblatt zur Deutschen Weinzeitung.) Mainz. [zwangl.]	— Ger.
<i>New Brighton, N.Y., Proc. Nat. Sci. Ass.</i>	Proceedings of the Natural Science Association of Staten Island, New Brighton, Staten Island, N.Y.	274 U.S.
<i>New York, N.Y., Ann. Acad. Sci.</i>	Annals of the New York Academy of Sciences, New York, N.Y.	295 U.S.
<i>New York, N.Y., Bull. Bot. Gard.</i>	Bulletin of the New York Botanical Garden, New York, N.Y.	300 U.S.
<i>New York, N.Y., Bull. Torrey Bot. Cl.</i>	Bulletin of the Torrey Botanical Club, New York, N.Y.	302 U.S.
<i>New York, N.Y., Mem. Torrey Bot. Cl.</i>	Memoirs. Torrey Botanical Club, New York, N.Y.	324 U.S.
<i>Newcastle, Trans. Nat. Hist. Soc.</i>	Northumberland, Durham, and Newcastle-upon-Tyne Natural History Society, Newcastle-upon-Tyne.	344 U.K.
<i>Nijmegen, Rec. Trav. Bot. Néerl.</i>	Recueil des travaux botaniques Néerlandais, publié par la Société Botanique Néerlandaise. Nimègne (Macdonald). 8vo.	— Hol.
<i>Növényt. Közlem., Budapest</i>	Növénytani Közlemények, Budapest. [Botanische Mitteilungen, Budapest.]	33 Hun.
<i>Northampton, J. Nat. Hist. Soc.</i>	Journal of the Northamptonshire Natural History Society and Field Club, Northampton.	349 U.K.

<i>Norwich, Trans. Nat. Soc.</i>	Transactions of the Norfolk and Norwich Naturalists' Society, Norwich. Svo.	350 U.K.
<i>Nouv. arch. miss. sci. litt. Paris</i>	Nouvelles archives des missions scientifiques et littéraires. Paris.	— Fr.
<i>Novo-Aleksandrija, Mém. Inst. agronom.</i>	Записки Ново-Александрійскаго Института сельскаго хозяйства и лѣсоводства. Ново-Александрія [Mémoires de l'Institut agronomique et forestier à Novo-Alexandria].	167 Rus.
<i>Nuova Notarisia, Padova...</i>	Nuova Notarisia, Padova... ..	125 It.
<i>Nuovo Giorn. bot. ital., Firenze</i>	Nuovo Giornale botanico italiano, Firenze.	124 It.
<i>Obstbau, Stuttgart</i>	Der Obstbau. Monatsschrift für Pomologie und Obstkultur, red. v. Gussmann. Stuttgart.	885 Ger.
<i>Odessa, Ann. Soc. Nat.</i>	Записки Новороссійскаго Общества естествоиспытателей. Одесса [Annales de la Société des Naturalistes d'Odessa].	172 Rus.
<i>Öst. Bot. Zs., Wien... ..</i>	Oesterreichische Botanische Zeitschrift, hrsg. u. red. v. Richard R[itter] Wettstein v[on Westersheim]. Wien. [monatl.]	231 Aus.
<i>Öst. ForstJagdZtg, Wien</i>	Österreichische Forst- und Jagdzeitung. Illustriertes Wochenblatt für Forstwirtschaft und Holzhandel, Holzindustrie, Jagd und Fischerei, hrsg. v. Hugo H. Hitschmann. Red. v. Jos[ef] E. Weinelt. Wien.	237 Aus.
<i>Öst. Jahresh. Pharmaz., Wien</i>	Österreichische Jahreshefte für Pharmazie und verwandte Wissenszweige. Gesammelte Abhandlungen und Vorträge aus der Zeitschrift des Allgemeinen Österreichischen Apothekervereines. Wien.	238 Aus.
<i>Oesterr. Rdschau., Wien</i>	Oesterreichische Rundschau, hrsg. von Alfred Freiherrn von Berger und Karl Glossy. Wien. [wöch.]	— Aus.
<i>Offenbach, Ber. Ver. Natk.</i>	Bericht über die Thätigkeit des Offenbacher Vereins für Naturkunde. Offenbach a. M. [mehrjähr.]	887 Ger.
<i>Ohio Nat., Columbus, Ohio</i>	Ohio Naturalist. (Biological Club, Ohio State University), Columbus, Ohio.	348 U.S.
<i>Oldenburgisches LandwBl.</i>	Oldenburgisches Landwirtschafts-Blatt. Zeitschrift der Landwirtschaftskammer für das Herzogtum Oldenburg. Oldenburg. [14 täg.]	— Ger.
<i>Omsk, Zap. Zap.-Sib. Otd. Russ. Geogr. Obsč.</i>	Записки Западнаго Сибирскаго отдела Императорскаго русскаго Географическаго Общества. Омскъ [Mémoires de la Section de la Sibérie occidentale de la Société Impériale russe de Géographie. Omsk].	181 Rus.

<i>Orch. Rev., London</i> ..	Orchid Review, London	355 U.K.
<i>Oxford, Rep. Ashmolean N. H. Soc.</i>	Report of the Oxfordshire Ashmolean Natural History Society, Oxford.	— U.K.
<i>Padova, Atti Acc. ven. trent.</i>	Atti dell' Accademia scientifica veneto-trentina-istriana, Padova.	130 It.
<i>Päd. Warte Osterwieck</i> ..	Pädagogische Warte. Zeitschrift für wissenschaftliche Pädagogik, Lehrerfortbildung, Konferenzwesen, Tagesfragen und pädagogische Kritik, hrsg. v. K. V. Bectz (u. Ad. Rude. Osterwieck. [$\frac{1}{2}$ monatl.]	— Ger.
<i>Palästina, München</i> ..	Palästina. Organ für die wirtschaftliche und kulturelle Erschließung des Landes, hrsg. v. der Komm. zur Erforschung Palästinas. München. [monatl.]	— Ger.
<i>Palermo, Boll. Orto Bot.</i> ...	Bollettino del R. Orto Botanico e Giardino Coloniale. Palermo.	— It.
<i>Papier-Fabrikant, Berlin...</i>	Der Papier-Fabrikant. Zeitschrift für die Papier-, Pappen-, Holz-, Zell- und Strohstoff-Fabrikation. Berlin. [Monats- und Wochenausg.]	— Ger.
<i>Paramaribo, Bull. Landb. West-Indië</i>	Bulletin Inspectie van den Landbouw in West-Indië, Paramaribo. 8vo.	— Hol.
<i>Paris, Bul. soc. bot.</i> ...	Bulletin de la société botanique de France, gén. Malinvaud. Paris. [mensuel]	586 Fr.
<i>Paris, Bul. Soc. dendrol. France</i>	Bulletin de la Société dendrologique de France. Paris.	— Fr.
<i>Paris, Bul. soc. géol.</i> ...	Bulletin de la société géologique de France. Paris. [mensuel.]	598 Fr.
<i>Paris, Bul. soc. mycol.</i> ...	Bulletin de la société mycologique de France. Paris. [trimestr.]	605 Fr.
<i>Paris, Bul. soc. nat. acclim.</i>	Bulletin de la société nationale d'acclimatation de France (revue des sciences naturelles appliquées). Paris. [mensuel.]	606 Fr.
<i>Paris, C. R. Acad. sci.</i> ...	Comptes-rendus hebdomadaires des séances de l'académie des sciences. Paris. [hebdomad.]	612 Fr.
<i>Paris, C. R. ass. franç. avanc. sci.</i>	Comptes-rendus de l'association française pour l'avancement des sciences. Paris. [2 volumes par an.]	613 Fr.
<i>Paris, C. R. soc. biol.</i> ...	Comptes-rendus hebdomadaires des séances et mémoires de la société de biologie. Paris.	615 Fr.
<i>Paris, J. soc. horticult. France</i>	Journal de la société nationale d'horticulture de France. Paris. [mensuel.]	616 Fr.
<i>Pavia, Atti Ist. bot.</i> ..	Atti dell' Istituto botanico della Università, Pavia.	140 It.
<i>Pédologie, St. Peterburg</i> ...	Почвовѣдѣніе. С.-Петербургъ [La Pédologie. St.-Petersbourg].	190 Rus.

<i>Penzance, Trans. R. Geol. Soc. Cornwall</i>	Transactions of the Royal Geological Society of Cornwall, Penzance.	365 U.K.
<i>Perth, Trans. Perthshire Soc. Nat. Hist.</i>	Transactions of the Perthshire Society of Natural History, Perth.	— U K.
<i>Petroleum, Berlin</i>	Zeitschrift für die gesamten Interessen der Petroleum-Industrie und des Petroleum-Handels, hrsg. v. P. Schwarz. Berlin.	— Ger.
<i>Pfälz. GeschBl., Kaiserslautern</i>	Pfälzische Geschichtsblätter. Kaiserslautern. [monatl.]	— Ger.
<i>Pfälz. Heimatk., Kaiserslautern</i>	Pfälzische Heimatkunde. Monatschrift für heimatliche Archäologie, Anthropologie, Geographie, Geologie und Botanik sowie verwandte Wissenschaften, Schriftl. Ph. Fauth. Kaiserslautern.	— Ger.
<i>Pfälz. Obstbauztg, Kaiserslautern</i>	Pfälzische Obstbauzeitung. Kaiserslautern. [monatl.]	905 Ger.
<i>Pflanzer, Tanga</i>	Der Pflanzer. Ratgeber für tropische Landwirtschaft unter Mitwirkung des Biologisch-Landwirtschaftl. Instituts Amami hrsg. durch die „Usambara-Post.“ Tanga. [$\frac{1}{2}$ monatl.]	— Ger.
<i>Pharm. J., London</i>	Pharmaceutical Journal, London ...	371 U.K.
<i>Pharm. Weekbl., Amsterdam</i>	Pharmaceutisch Weekblad voor Nederland, Amsterdam. Svo.	45 Hol.
<i>Pharm. Zentralhalle, Dresden</i>	Pharmaceutische Zentralhalle für Deutschland, hrsg. v. Schneider. Dresden, Berlin. [wöch.]	908 Ger.
<i>Pharm. Ztg, Berlin</i>	Pharmaceutische Zeitung, red v. Böttger. Berlin. [$\frac{1}{2}$ wöch.]	910 Ger.
<i>Philadelphia, Cont. Bot. Lab. Univ. Pa.</i>	Contributions from the Botanical Laboratory of the University of Pennsylvania, Philadelphia.	378 U.S.
<i>Philadelphia, Pa., Proc. Acad. Nat. Sci.</i>	Proceedings of the Academy of Natural Sciences of Philadelphia, Philadelphia, Pa.	371 U.S.
<i>Philadelphia, Pa., Proc. Amer. Phil. Soc.</i>	Proceedings of the American Philosophical Society, Philadelphia, Pa.	372 U.S.
<i>Philippine J. Sci., Manila, P.I.</i>	The Philippine Journal of Science, Bureau of Science of the Philippine Islands. Manila.	— U.S.
<i>Philos. Jahrb., Fulda</i>	Philosophisches Jahrbuch, hrsg. v. Gutberlet. Fulda. [$\frac{1}{4}$ jährl.]	911 Ger.
<i>Pisa, Atti Soc. tosc. sc. nat.</i>	Atti della Società toscana di scienze naturali, Pisa.	26 It.
<i>Pittsburg, Pa., Ann. Carnegie Mus.</i>	Annals of the Carnegie Museum, Pittsburg, Pa.	388 U.S.
<i>Polit. anthr. Rev. Leipzig ...</i>	Politisch - anthropologische Revue. Monatschrift für das soziale und geistige Leben der Völker. Leipzig.	— Ger.
<i>Pop. Sci. Mon., New York, N.Y.</i>	Popular Science Monthly, New York, N.Y.	392 U.S.

<i>Portici, Ann. Scuola sup. agric.</i>	Annali della Scuola superiore di agricoltura, Portici.	152 It.
<i>Posen, Zs. D. Ges. Wiss. ...</i>	Deutsche Gesellschaft für Kunst und Wissenschaft in Posen. Zeitschrift des naturwissenschaftlichen Vereins, hrsg. v. Pfuhl. Posen. [zwangl.]	— Ger.
<i>Potf. Termt. Közl., Budapest</i>	Potfüzetek a Természettudományi Közlönyhöz, Budapest. [Beiblätter zu den naturwissenschaftlichen Mittheilungen Budapest.]	13 Hun.
<i>Poznań, Roczn. Tow. Nauk.</i>	Roczniki Poznańskiego Towarzystwa Przyjaciół Nauk, Poznań. Svo. [annual.]	36 Pol.
<i>Prag, Rozpr. České Ak. Frant. Jos.</i>	Rozpravy České Akademie Císaře Františka Josefa pro Vědy, Slovesnost' a Umění. Praha. [Abhandlungen der Tschechischen Kaiser Franz Josefs-Akademie für Wissenschaft, Literatur und Kunst]. [zwangl.]	302 Aus.
<i>Prakt. Bl. Pflanzenbau, Stuttgart</i>	Praktische Blätter für Pflanzenbau und Pflanzenschutz, hrsg. v. Hilton. Stuttgart. [monatl.]	931 Ger.
<i>Prakt. Ratgeber Obstbau, Frankfurt a. O.</i>	Der praktische Ratgeber im Obst- und Gartenbau, red. v. Böttner. Frankfurt a. O. [wöchl.]	933 Ger.
<i>Proc. Belfast, Nat. F. Cl. ...</i>	Report and Proceedings of the Belfast Naturalists' Field Club, Belfast.	24 U.K.
<i>Progr. rei bot., Jena ...</i>	Progressus rei botanicae. Red. v. J. P. Sotsy. Jena. [zwangl.]	— Ger.
<i>Prometheus, Berlin ...</i>	Prometheus. Illustrierte Wochenschrift über die Fortschritte in Gewerbe, Industrie und Wissenschaft, hrsg. v. Witt. Berlin.	938 Ger.
<i>Proskauer Obstbauztg, Oppeln</i>	Proskauer Obstbau-Zeitung. Oppeln. [monatl.]	939 Ger.
<i>Q. J. Microsc. Sci., London</i>	Quarterly Journal of Microscopical Science, London. Svo.	381 U.K.
<i>Raccoglitore, Padova ...</i>	Il Raccoglitore, Padova	— It.
<i>Ravensberger Bl., Bielefeld</i>	Ravensberger Blätter für Geschichte-, Volks- und Heimatskunde, hrsg. i. A. des histor. Vereins f. d. Grafschaft Ravensberg. Bielefeld. [monatl.]	— Ger.
<i>Rec. inst. bot. "Errera," Bruxelles</i>	Recueil de l'Institut botanique "Errera" de l'Université libre de Bruxelles, Directeur-rédacteur I. Massart.	— Bel.
<i>Rec. Trav. chim., Leiden ...</i>	Recueil des Travaux chimiques des Pays-Bas et de la Belgique, Leiden. Svo.	47 Hol.
<i>Redia, Firenze ...</i>	Redia, Giornale d'Entomologia, Firenze.	297 It.
<i>Regensburg, Ber. nativ. Ver.</i>	Berichte des naturwissenschaftlichen (früher zoologisch-mineralogischen) Vereins zu Regensburg. (Forts. des Correspondenzblattes.) Regensburg. [2 jähr.]	949 Ger.

<i>Regensburg, Denkschr. bot. Ges.</i>	Denkschriften der kgl. botanischen Gesellschaft in Regensburg. Regensburg. [unbest.]	— Ger.
<i>Rep. Mich. Acad. Sci., Lansing</i>	Report of the Michigan Academy of Science. Lansing, Mich.	565 U.S.
<i>Repert. nov. spec. regni veget., Berlin</i>	Repertorium novarum specierum regni vegetabilis. Centralblatt für Sammlung und Veröffentlichung von Einzeldiagnosen neuer Pflanzen, Auct. F. Fedde. Berlin. [$\frac{1}{2}$ monatl.]	— Ger.
<i>Réun. biol. Bordeaux, Paris</i>	Réunion biologique de Bordeaux. Paris (Supplément au Bul. Soc. Biol. de Paris).	— Fr.
<i>Rev. bryol., Cahan ...</i>	Revue bryologique, dir. Husnot. Cahan (Orne). [bimestr.]	672 Fr.
<i>Rev. gén. bot., Paris ...</i>	Revue générale de botanique, dir. G. Bonnier. Paris. [mensuel.]	686 Fr.
<i>Rev. hortic. Bouches du Rhône, Marseille</i>	Revue horticole des Bouches du Rhône, journal mensuel des travaux de la société d'horticulture et de botanique de Marseille (Bouches du Rhône).	703 Fr.
<i>Rev. russ. ent., Jaroslavl'</i>	Русское Энтомологическое Обозрѣніе. Ярославль [Revue russe d'Entomologie. Jaroslavl].	209 Rus.
<i>Rev. sci. Bourbon., Moulins</i>	Revue scientifique du Bourbonnais et du Centre de la France. Moulins (Allier). [mensuel.]	750 Fr.
<i>Rev. sci. Limous., Limoges</i>	Revue scientifique du Limousin. Limoges (Haute-Vienne). [mensuel.]	752 Fr.
<i>Rhodora, Boston, Mass ...</i>	Rhodora. Journal of the New England Botanical Club, Boston, Mass.	408 U.S.
<i>Riga, Arb. Naturf.-Ver. ...</i>	Arbeiten des Naturforscher-Vereins zu Riga.	210 Rus.
<i>Riga, Korr.-blt. Naturf.-Ver.</i>	Korrespondenzblatt des Naturforscher-Vereins zu Riga.	213 Rus.
<i>Riv. fis. mat. sc. nat., Pavia</i>	Rivista di fisica, matematica e scienze naturali, Pavia.	164 It.
<i>Riv. ital. sc. nat., Siena ...</i>	Rivista italiana di scienze naturali, Siena.	168 It.
<i>Riv. patol. veg., Portici [also Pavia]</i>	Rivista di patologia vegetale, Portici ...	176 It.
<i>Riv. sper. freniatr., Reggio Emilia</i>	Rivista sperimentale di freniatria e medicina legale, Reggio Emilia.	180 It.
<i>Roczn. nauk roln., Kraków</i>	Roczniki nauk rolniczych, red. Stef. Jentys. Kraków. Svo.	— Pol.
<i>Roczn. Tow. Przyj. Nauk, Poznań</i>	v. Poznań, Roczn. Tow. Nauk.	
<i>Roma, Ann. Staz. chim. agr. sper.</i>	Annali della R. Stazione di chimica e d'agricoltura sperimentale. Roma.	— It.
<i>Roma, Boll. quindic. Soc. Agric. ital.</i>	Bollettino quindicinale della Società degli Agricoltori italiani, Roma.	194 It.
<i>Roma, Boll. Soc. geogr. ital.</i>	Bollettino della Società geografica italiana, Roma.	196 It.

<i>Roma, Boll. Soc. geol. ital.</i>	Bollettino della Società geologica italiana, Roma.	197 It.
<i>Roma, Boll. uff. Min. Agric.</i>	Bollettino ufficiale del Ministero di Agricoltura, Industria e Commercio, Roma.	262 It.
<i>Roma, Mem. Acc. Nuovi Lineei</i>	Memorie dell'Accademia pontificia dei Nuovi Lineei, Roma.	201 It.
<i>Roma, Rend. Acc. Lineei ...</i>	Rendiconti della R. Accademia dei Lineei, Roma.	209 It.
<i>Ronneburg, Ver. Schr. Humboldtver.</i>	Vereinschrift des Humboldt-Vereins zu Ronneburg. Ronneburg. [zwangl.]	— Ger.
<i>Rosentz, Trier ...</i>	Rosen-Zeitung. Organ des Vereins deutscher Rosenfreunde, red. v. Lambert. Trier. [2 monatl.]	958 Ger.
<i>Rugby, Rep. Sch. Nat. Hist. Soc.</i>	Report of the Rugby School Natural History Society, Rugby.	397 U.K.
<i>Sächs. landw. Zs., Dresden</i>	Sächsische landwirtschaftliche Zeitschrift, hrsg. v. v. Langsdorff. Dresden. [wöch.]	961 Ger.
<i>St. Louis, Mo., Bot. Gard. Rep.</i>	Missouri Botanical Garden, St. Louis. Annual Report.	413 U.S.
<i>St. Peterburg, Acta horti Petr.</i>	Труды Императорскаго С.-Петербургскаго Ботаническаго Сада. С.-Петербургъ [Acta horti Petropolitani. St.-Petersbourg].	246 Rus.
<i>St. Peterburg, Bull. Ac. Sc.</i>	Извѣстiя Императорской Академiи Наукъ. С.-Петербургъ [Bulletin de l'Académie Impériale des Sciences de St.-Petersbourg].	251 Rus.
<i>St. Peterburg, Bull. Jard. bot.</i>	Извѣстiя Императорскаго С.-Петербургскаго Ботаническаго сада. С.-Петербургъ [Bulletin du Jardin Impérial botanique de St.-Petersbourg].	253 Rus.
<i>St. Peterburg, Izv. Lésn. Inst.</i>	Извѣстiя С.-Петербургскаго Лѣснаго Института. С.-Петербургъ [Bulletin de l'Institut forestier de St.-Petersbourg].	257 Rus.
<i>St. Peterburg, Izv. Russ. Geogr. Obsé.</i>	Извѣстiя Императорскаго русскаго Географическаго Общества. С.-Петербургъ. [Bulletin de la Société Impériale russe de Géographie. St.-Petersbourg].	261 Rus.
<i>St. Peterburg, Journ. bot. ...</i>	Ботаническiй журналъ, издаваемый отдѣленiемъ ботаники Императорскаго С.-Петербургскаго Общества естествоиспытателей. Труды Императорскаго С.-Петербургскаго Общества естествоиспытателей, вып. 3. [Journal botanique, édition de la Section de Botanique de la Société Impériale des naturalistes de St.-Petersbourg. Travaux de la Soc. Imp. des naturalistes de St.-Petersbourg. Livr. 3].	— Rus.

<i>St. Peterburg, Mém. Com. géolog.</i>	Труды Геологическаго Комитета. С.-Петербургъ [Mémoires du Comité géologique. St.-Petersbourg].	267 Rus
<i>St. Peterburg, Scripta bot....</i>	Ботаническія записки, изданіе Императорскаго С.-Петербургскаго Университета. С.-Петербургъ [Scripta botanica; publiés par l'Université Impériale de St.-Petersbourg].	282 Rus.
<i>St. Peterburg, Trav. Mus. bot. Ac. Sc.</i>	Труды ботаническаго Музея Императорской Академіи Наукъ. С.-Петербургъ [Travaux du Musée botanique de l'Académie Impériale des sciences. St.-Petersbourg].	442 Rus.
<i>St. Peterburg, Trav. Soc. libre écon.</i>	Труды Императорскаго Вольнаго Экономическаго Общества. С.-Петербургъ [Travaux de la Société Impériale libre économique. St.-Petersbourg].	283 Rus.
<i>St. Peterburg, Verh. Russ. mineral. Ges.</i>	Записки Императорскаго С.-Петербургскаго минералогическаго Общества. С.-Петербургъ [Verhandlungen der russischen Mineralogischen Gesellschaft. St.-Petersbourg].	290 Rus.
<i>St. Peterburg, Žurn. russ. fiz.-chim. Obšč.</i>	Журналъ русскаго физико-химическаго Общества. С.-Петербургъ [Journal de la Société physicochimique russe. St.-Petersbourg].	297 Rus.
<i>Sborn. stud. biolog. kruž., Odessa</i>	Сборникъ студенческаго биологическаго кружка при Императорскомъ Новороссійскомъ Университетѣ. Одесса [Recueil du cercle biologique des étudiants de l'Université Impériale d'Odessa. Odessa].	— Rus.
<i>Scafati, Boll. teen. colt., tabacchi</i>	Bollettino tecnico della coltivazione dei tabacchi, pubblicato per cura del R. Istituto sperimentale di Scafati (Salerno) Scafati.	276 It.
<i>Schedae herb. flor. ross., St. Peterburg</i>	Списокъ растений русскои флоры. С.-Петербургъ [Schedae ad herbarium florum rossicam. St.-Petersbourg].	— Rus.
<i>Schillings J. Gasbeleucht., München</i>	v. J. Gasbeleucht., München.	
<i>Schles. Bädertag, Reinerz...</i>	Der schlesische Bädertag und seine Verhandlungen. Reinerz. [jähr.]	984 Ger.
<i>Schlesw.-holst. Zs. Obstbau, Kiel</i>	Schleswig-holsteinische Zeitschrift für Obst- und Gartenbau. Kiel. [monatl.]	989 Ger.
<i>Schwäb. Bierbr., Ulm. ...</i>	Der schwäbische Bierbrauer. Ulm. [wöch.]	997 Ger.
<i>Sci. Progr., London ...</i>	Science Progress in the Twentieth Century. A quarterly journal of scientific work and thought. Edited by N. H. Alcock and W. G. Freeman.	— U.K.
<i>Science, New York, N.Y. ...</i>	Science, New York, N.Y.	429 U.S.

<i>Scot. Geog. Mag., Edinburgh</i>	Scottish Geographical Magazine, Edinburgh.	399 U.K.
<i>Secolo XX., Milano</i> ...	Secolo XX, Rivista popolare illustrata, Milano.	— It.
<i>SeifensZtg, Augsburg</i> ...	Seifensieder - Zeitung. Augsburg. [wöch.] Nebst Beibl.: Chemische Mittheilungen und Handelsblatt.	1001 Ger.
<i>Sel'sk. hoz. i lésorodstvo, St. Peterburg</i>	Сельское хозяйство и лесоводство С.-Петербургу [Economie rurale et forestière. St.-Pétersbourg].	238 Rus.
<i>Sel'sk. hozjain, St. Peterburg</i>	Сельский хозяин. С.-Петербургъ L'Agronome. St.-Pétersbourg].	237 Rus.
<i>Simferopolj, Zap. Otd. Obšč. sadov.</i>	Записки Симферопольскаго Отдѣла Императорскаго Россійскаго Общества Садоводства. Симферополь [Mémoires de la Section de Simféropol de la Société Impériale russe d'horticulture. Simféropol].	241 Rus.
<i>Spol. Zeyl., Colombo</i> ...	Spolia Zeylanica. Issued by the Colombo Museum, Ceylon. Colombo.	— Ind.
<i>Stafford, Rep. N. Staff. F. Cl.</i>	Report of the North Staffordshire Naturalists' Field Club, and Archaeological Society, Stafford.	410 U.K.
<i>Stein d. Weis., Wien</i> ...	Der Stein der Weisen, Hartleben, Wien. [24 H. jährl.]	— Aus.
<i>Stirling, Trans. Nat. Hist. Soc.</i>	Transactions of the Stirling Natural History, etc., Society, Stirling, Svo.	409 U.K.
<i>Stockholm, Vet. - Ak. Handl.</i>	Kongl. Svenska Vetenskaps-Akademiens Handlingar. Stockholm. 4to.	40 Swe.
<i>Stratford, Essex Nat.</i> ...	Essex Naturalist (Essex Field Club), Stratford.	123 U.K.
<i>Stuttgart, Jahreshefte Ver. Natk.</i>	Jahreshefte des Vereins für vaterländische Naturkunde in Württemberg. Stuttgart.	1021 Ger.
<i>Stuttgart, Mitt. geol. Abt. stat. Landesamt</i>	Mitteilungen der geologischen Abteilung des kgl. württ. statistischen Landesamtes. Stuttgart. [zwangl.]	— Ger.
<i>Stuttgart, Mitt. stat. Landesamt, Würtl.</i>	Mitteilungen des Königl. Statistischen Landesamtes. Beilage des Staats-Anzeiger für Württemberg. Stuttgart. [unbest.]	— Ger.
<i>Südd. ApothZtg, Stuttgart...</i>	Süddeutsche Apothekerzeitung, hrsg. v. Kober. Stuttgart. [$\frac{1}{2}$ wöch.]	1024 Ger.
<i>Suisan, Tokyo</i> ...	Suisan (Fish and Fisheries). <i>Japanese language.</i> Tokyo, Japan.	— Jap.
<i>Sv. Bot. Tidsskr., Stockholm</i>	Svensk botanisk tidskrift utgifvar af Svenska botaniska föreningen. Stockholm. Svo.	— Swe.
<i>Sylvan, Lwów</i> ...	Sylvan, organ Galicyjskiego Towarzystwa Leśnego, red. W. Tyniecki, Lwów. Svo. [monthly.]	49 Pol.

<i>Taschkent, Izv. Turk. Otd. Russ. Geogr. Obšč.</i>	Извѣстія Туркестанскаго отдѣла Императорскаго русскаго Географическаго Общества. Ташкентъ [Bulletin de la Section du Turkestan de la Société Impériale russe de Géographie. Tachkent].	301 Rus.
<i>Techn. Q., Boston, Mass. ...</i>	Technology Quarterly and Proceedings of the Society of Arts, Boston, Mass.	438 U.S.
<i>Techn. Mitt. Malerei, München</i>	Technische Mittheilungen für Malerei, hrsg. v. Keim. München. [$\frac{1}{2}$ monatl.]	1037 Ger.
<i>Termt. Közl., Budapest ...</i>	Természettudományi Közlöny, Budapest. [Naturwissenschaftliche Mittheilungen, Budapest.]	16 Hun.
<i>Teysmannia, Batavia ...</i>	Teysmannia, onder redactie van Dr. J. van Breda de Jean, Dr. W. R. Tromp de Haas en H. J. Wigman. Batavia (G. Kolff & Co.).	— Hol.
<i>Tharander forstl. Jahrb. ...</i>	Tharander forstliches Jahrbuch, hrsg. v. Kunze. Berlin.	1039 Ger.
<i>Thorn, Mitt. CopernVer. ...</i>	Mittheilungen des Copernicus-Vereins für Wissenschaft und Kunst zu Thorn. Thorn. [jähr.]	1050 Ger.
<i>Tiflis, Mitth. Kark. Mus. ...</i>	Извѣстія Кавказскаго музея. Тифлисъ [Mittheilungen des Kaukasischen Museums. Tiflis].	309 Rus.
<i>Tiflis, Monit. Jard. bot. ...</i>	Вѣстникъ Тифлискаго ботаническаго сада. Тифлисъ [Moniteur du jardin botanique de Tiflis. Tiflis].	— Rus.
<i>Tiflis, Trd. Bot. Sada ...</i>	Труды Тифлискаго ботаническаго сада. Тифлисъ [Travaux du Jardin botanique de Tiflis].	311 Rus.
<i>Tijds. plantenziekten, Wageningen</i>	Tijdschrift over plantenziekten (Wageningen). [six fois par an.]	165 Hol.
<i>Tōkyō Bot. Mag. ...</i>	Tōkyō Botanical Magazine. <i>Japanese and European languages.</i> Tōkyō, Japan.	20 Jap.
<i>Tōkyō, Bull. Coll. Agric. ...</i>	The Bulletin of the College of Agriculture, Imperial University of Tōkyō, Japan. <i>European languages.</i>	21 Jap.
<i>Tōkyō, J. Coll. Eng. ...</i>	Journal of the College of Engineering, Imperial University of Tokyo.	— Jap.
<i>Tōkyō, J. Coll. Sci. ...</i>	The Journal of the College of Science, Imperial University of Tōkyō, Japan. <i>European languages.</i>	28 Jap.
<i>Tomsk, Izv. technol. Inst. ...</i>	Извѣстія Томскаго технологическаго Института [Bulletin de l'Institut technologique de Tomsk].	— Rus.
<i>Tomsk, Izv. Univ. ...</i>	Извѣстія Императорскаго Томскаго Университета. Томскъ [Bulletin de l'Université Impériale de Tomsk].	316 Rus.
<i>Topeka, Trans. Kan. Acad. Sci.</i>	Transactions of the Kansas Academy of Science, Topeka.	446 U.S.

<i>Torino, Ann. Acc. agric.</i> ...	Annali dell' Accademia di agricoltura, Torino.	218 It.
<i>Torino, Atti Acc. sc.</i> ...	Atti della R. Accademia delle scienze, Torino.	220 It.
<i>Torino, Mem. Acc. sc.</i> ...	Memorie della R. Accademia delle scienze, Torino.	228 It.
<i>Torrey, New York, N.Y.</i> ...	Torrey. (Torrey Botanical Club), New York, N.Y.	332 U.S.
<i>Trans. San Diego Acad. Nat. Sci.</i> [<i>San Diego, Cal.</i>]	Transactions of the San Diego Academy of Natural Sciences. San Diego, California.	— U.S.
<i>Trd. lěsn. opyt. dělu, St. Peterburg</i>	Труды по лѣсному опытному дѣлу въ Россіи. С.-Петербургъ. [Mitteilungen aus dem forstlichen Versuchswesen Russlands. St. Peterburg].	— Rus.
<i>Tribune horticole, Bruxelles</i>	La "Tribune horticole." Organe des Sociétés royales Flore et Liméenne, Bruxelles.	— Bel.
<i>Trieste, Boll. Soc. Adriat. Sci. Nat.</i>	Bollettino della Società Adriatica di Scienze Naturali in Trieste, red. Antonio Valle. Trieste. [irregol.]	376 Aus.
<i>Tropenpflanzer, Berlin</i> ...	Der Tropenpflanzer. Zeitschrift für tropische Landwirthschaft, hrsg. v. Warburg u. Wohlmann. Berlin. [monatl.] Nebst Beiheften.	1058 Ger.
<i>Tübingen, Arb. path. Inst.</i>	Arbeiten auf dem Gebiete der pathologischen Anatomie u. Bakteriologie aus dem pathologisch-anatomischen Institut zu Tübingen, hrsg. v. v. Baungarten. Braunschweig. [zwangl.]	1059 Ger.
<i>Tübingen, Bl. Albver.</i> ...	Blätter des schwäbischen Albvereins. Tübingen. [monatl.]	1060 Ger.
<i>Tulle, Bul. soc. let. sci.</i> ...	Bulletin de la société des lettres, sciences et arts. Tulle.	908 Fr.
<i>Turkest. sel'sk. hoz., Tashkent</i>	Туркестанское сельское хозяйство Ташкентъ [Agriculture du Tourkestan. Tachkent].	— Rus.
<i>Tyj. lek., Lwów</i> ...	Lwowski Tygodnik lekarski, organ Lwowskiego towarzystwa lekarskiego. Lwów.	— Pol.
<i>Ueber Berg u. Thal, Dresden</i>	Ueber Berg und Thal. Organ des Gebirgsvereins für die sächsische Schweiz, red. v. Theile. Dresden. [monatl.]	1062 Ger.
<i>Umschau, Frankfurt a. M.</i>	Die Umschau. Uebersicht über die Fortschritte und Bewegungen auf dem Gesamtgebiet der Wissenschaft, Technik, Litteratur und Kunst, hrsg. v. Bechhold. Frankfurt a. M. [wöch.]	1068 Ger.
<i>Upsala, Univ. Årsskr.</i> ...	Upsala Universitets Årsskrift. Upsala. 8vo.	59 Swe.

<i>Urbana, Bull. Ill. Lab. Nat. Hist.</i>	Bulletin of the Illinois State Laboratory of Natural History, Urbana and Champagne.	448 U.S.
<i>Venezia, Atti Ist. ven. ...</i>	Atti del R. Istituto veneto di scienze, lettere ed arti, Venezia.	235 It.
<i>Venezia, Mem. Ist. ven. ...</i>	Memorie del R. Istituto veneto di scienze, lettere ed arti, Venezia.	236 It.
<i>Verh. D. dermat. Ges., Berlin</i>	Verhandlungen der deutschen dermatologischen Gesellschaft, hrsg. v. J. Jadassohn. Berlin. [zwangl.]	— Ger.
<i>Verh. D. zool. Ges., Leipzig</i>	Verhandlungen der deutschen zoologischen Gesellschaft. Leipzig. [jährl.]	1082 Ger.
<i>Verh. Ges. D. Natf., Leipzig</i>	Verhandlungen der Gesellschaft deutscher Naturforscher und Aerzte. Leipzig. [jährl.]	1083 Ger.
<i>Vermont Rep. Geol., Montpelier</i>	Report of the State Geologist on the Mineral Industries and Geology of certain areas of Vermont. Montpelier, Vt.	585 U.S.
<i>VerSchr. GörresGes., Cöln...</i>	Görres-Gesellschaft zur Pflege der Wissenschaft im katholischen Deutschland. Vereinsschriften. Cöln. [3 H. jährl.]	1094 Ger.
<i>Věst. sacharn. promyšl., Kiev</i>	Вѣстникъ сахарной промышленности. Кіевъ [Messenger de l'industrie du sucre. Kiev].	355 Rus.
<i>Věstn. sadov. plodov. ogorodn., St. Peterburg</i>	Вѣстникъ садоводства, плододства и огородничества. С.-Петербургъ [Messenger d'horticulture de culture fruitière et potagère. St. Pétersbourg].	— Rus.
<i>Věst. sel'sk. choz., Moskva</i>	Вѣстникъ сельскаго хозяйства. Москва [Messenger d'agriculture. Moscou].	356 Rus.
<i>Vladimir, Trd. Obšč. ljub. jest.</i>	Труды Владимірскаго Общества любителей естествознанія. Владиміръ [Travaux de la Société des amateurs des sciences naturelles de Vladimir, Vladimir].	— Rus.
<i>Vortr. Entw. Mech., Leipzig</i>	Vorträge und Ansätze über Entwicklungsmechanik der Organismen, hrsg. v. W. Roux. Leipzig. [zwangl.]	— Ger.
<i>Wageningen, Meded. Hoog. Land. Tuin Boschbouws.</i>	Mededeelingen van de Rijks Hoogere Land- Tuin- en Boschbouwschool en van de daaraan Verbonden Insti- tuten; onder redaktie van het bestuur dezer inrichting. Wageningen. Veenman.	— Hol.
<i>Wanderer, Hirschberg. ...</i>	Der Wanderer im Riesengebirge. Organ des Riesengebirgs-Vereins. Hirschberg. [monatl.]	1102 Ger.
<i>Warszawa, Spraw. Tow. Nauk.</i>	Sprawozdania Towarzystwa Naukowego Warszawskiego. [Proceedings of the Scientific Society in Warsaw. Warsaw.]	— Pol.

Washington, D.C., <i>Carnegie Inst. Pub.</i>	Carnegie Institution Publication. Washington, D.C.	— U.S.
Washington, D.C., <i>Dept. Int. Bull. U. S. Geol. Surv.</i>	Department of the Interior. Bulletin of the United States Geological Survey, Washington, D.C.	516 U.S.
Washington, D.C., <i>Proc. Acad. Sci.</i>	Proceedings of the Washington Academy of Sciences, Washington, D.C.	486a U.S.
Washington, D.C., <i>Proc. Biol. Soc.</i>	Proceedings of the Biological Society of Washington, Washington, D.C.	488 U.S.
Washington, D.C., <i>Smithsonian Inst. Cont. U. S. Nation. Herb.</i>	Smithsonian Institution. U. S. National Museum. Contributions from the U.S. National Herbarium, Washington, D.C.	507 U.S.
Washington, D.C., <i>Smithsonian Inst. Misc. Collect. Q.</i>	Smithsonian Institution. Smithsonian Miscellaneous Collections, Washington, D.C.	497 U.S.
Washington, D.C., <i>Smithsonian Inst. Nation. Mus. Proc.</i>	Smithsonian Institution. U. S. National Museum. Proceedings, Washington, D.C.	500 U.S.
Washington, D.C., <i>U. S. Dept. Agric. Bur. Anim. Ind. Bull.</i>	U. S. Department of Agriculture. Bureau of Animal Industry, Bulletin. Washington, D.C.	— U.S.
Washington, D.C., <i>U. S. Dept. Agric. Bur. Ent. Bull.</i>	U. S. Department of Agriculture. Bureau of Entomology. Bulletin. Washington, D.C.	462 U.S.
Washington, D.C., <i>U. S. Dept. Agric. N. Amer. Fauna</i>	U. S. Department of Agriculture. Bureau of Biological Survey, North American Fauna, Washington, D.C.	510 U.S.
Washington, D.C., <i>Yearbook U. S. Dept. Agric.</i>	Yearbook of the U. S. Department of Agriculture, Washington, D.C.	529 U.S.
Webbia, Firenze	Webbia. Raccolta di scritti botanici edita da Ugolino Martelli. Firenze.	— It.
Weimar, <i>Mitt. bot. Ver.</i> ...	Mittheilungen des thüringischen botanischen Vereins. Weimar. [jähr.]	1107 Ger.
Wein am Oberrhein, Mülhausen i. E.	Der Wein am Oberrhein. Fachschrift für Weinbau, Weinhandel u. Kellerwirtschaft. Erscheint jetzt in Colmar E. [$\frac{1}{2}$ monatl.]	— Ger.
Weinbau, Mainz	Weinbau und Weinhandel. Organ des deutschen Weinbau-Vereins, red. v. Dahlen u. v. Zabern. Mainz. [wöch.]	1108 Ger.
Weinsberg, <i>Ber. Weinbau-Versuchsanst.</i>	Bericht der kgl. württembergischen Weinbau-Versuchsanstalt Weinsberg. Weinsberg. [zwaugl.]	— Ger.
Wellington Coll., <i>Ann. Rep. Nat. Sci. Soc.</i>	Annual Report of the Wellington College Natural Science Society, Wellington. 8vo.	425 U.K.
Wellington, <i>Trans. N. Zeal. Inst.</i>	Transactions and Proceedings of the New Zealand Institute, Wellington.	— N.Z.
Westpr. landw. Mitt., Danzig	Westpreussische landwirtschaftliche Mittheilungen. Danzig. [wöch.]	1117 Ger.

<i>Wien, Denkschr. Ak. Wiss.</i>	Denkschriften der Kaiserlichen Akademie der Wissenschaften. Mathematisch - Naturwissenschaftliche Klasse. Wien. [zumindest jährl.]	420 Aus.
<i>Wien, Festschr. Naturw. Ver. Univ.</i>	Festschrift des Naturwissenschaftlichen Vereines an der Universität Wien.	— Aus.
<i>Wien, Mitt. Geogr. Ges. ...</i>	Mitteilungen der k. k. Geographischen Gesellschaft in Wien, red. v. August Böhm Edlen von Böhmersheim. Wien. [2 monatl.]	437 Aus.
<i>Wien, SitzBer. Ak. Wiss. ...</i>	Sitzungsberichte der Kaiserlichen Akademie der Wissenschaften. Mathematisch - Naturwissenschaftliche Klasse. Wien. [in 4 Abteilungen, zwangl.]	472 Aus.
<i>Wien, Verh. ZoolBot. Ges. ...</i>	Verhandlungen der k. k. Zoologisch-Botanischen Gesellschaft in Wien, red. v. Anton Handlirsch. Wien. [10 H. jährl.]	479 Aus.
<i>Wien, Zschr. Gärtn. Gartenfrud.</i>	Zeitschrift für Gärtner und Gartenfreunde, hrsg. vom Vereine der Gärtner und Gartenfreunde in Hietzing-Wien. Wien. [monatl.]	— Aus.
<i>Wiesbaden, Amtsbl. Landrkammer</i>	Amtsblatt der Landwirtschafts-Kammer für den Regierungsbezirk Wiesbaden und Zeitschrift des Vereins nassauischer Land- und Forstwirte. Wiesbaden. [wöch.]	— Ger.
<i>Wilno, Wydar. Tow. Przyj. nauk.</i>		— Pol.
<i>Wiss. Meeresunters., Kiel ...</i>	Wissenschaftliche Meeresuntersuchungen, hrsg. v. d. Commission zur wissenschaftlichen Untersuchung der deutschen Meere in Kiel u. der Biologischen Anstalt auf Helgoland. Kiel. [zwangl.]	1127 Ger.
<i>Wiss. Veröff. D. Orientges., Leipzig</i>	Wissenschaftliche Veröffentlichungen der deutschen Orient-Gesellschaft. Leipzig. [zwangl.]	— Ger.
<i>Wochenbl. landw. Ver. Baden, Karlsruhe</i>	Wochenblatt des landwirtschaftlichen Vereins im Grossherzogthum Baden. Karlsruhe. [wöch.]	1131 Ger.
<i>Wochenbl. landw. Ver. Bayern, München [später Karlsruhe]</i>	Wochenblatt des landwirtschaftlichen Vereins in Bayern. München.	1132 Ger.
<i>Wochenschr. Brau., Berlin</i>	Wochenschrift für Brauerei, hrsg. v. Delbrück u. Heyduck. Berlin.	1134 Ger.
<i>Worcester, Trans. Nat. Cl.</i>	Worcester. The transaction of the Worcestershire Naturalists' Club. [Established 1849.]	— U.K.
<i>Wr. Klin. Wochschr., Wien</i>	Wiener Klinische Wochenschrift. Organ der k. k. Gesellschaft der Ärzte in Wien, red. v. Alexander Fraenkel. Wien.	496 Aus.

<i>Wr. Urania, Wien...</i>	Urania, illustrierte populärwissenschaftliche Wochenschrift redigiert von Albert Edlen von Obermayer, Alfred Till und Heinrich Jaschke. Wien. (Konegen.)	— Aus.
<i>Wszecławiat, Warszawa ...</i>	Wszecławiat, tygodnik poświęcony naukom przyrodniczym, red. Br. Znatowicz, Warszawa. 4to. [weekly.]	57 Pol.
<i>Würzburg, Verh. physik. Ges.</i>	Verhandlungen der physikalisch-medicinischen Gesellschaft zu Würzburg. Würzburg. [jährl. in zwangl. H.]	1141 Ger.
<i>Zemledělec, St. Peterburg ...</i>	Земледěлец. Плүстрированный Журнал по сельскому хозяйству и естествознанию. С.-Петербург [L'agronome. Journal illustré d'agriculture et de sciences naturelles. St.-Petersbourg].	449 Rus.
<i>Zemleveděnije, Moskva ...</i>	Землеведение. Москва [La Géographie. Moscou].	381 Rus.
<i>Zentrabl. Pharm., Magdeburg</i>	Zentrallblatt für Pharmazie und Chemie. Organ des Verbandes Kond. Apotheker für das deutsche Reich, hrsg. v. C. A. Schallehn. Magdeburg. [½ wöch.]	— Ger.
<i>Zool. Anz., Leipzig...</i>	Zoologischer Anzeiger, hrsg. v. Carus. Leipzig. [2-3 Nm monatl.]	1148 Ger.
<i>Zool. Centrallbl., Leipzig ...</i>	Zoologisches Centrallblatt, hrsg. v. Schuberg. Leipzig. [referierend, 26 Nm jährl.]	1149 Ger.
<i>Zs. anal. Chem., Wiesbaden</i>	Zeitschrift für analytische Chemie, hrsg. v. Fresenius etc. Wiesbaden. [2 monatl.]	1155 Ger.
<i>Zs. angew. Chem., Berlin ...</i>	Zeitschrift für angewandte Chemie, hrsg. v. Fischer u. Wenghöffer. Berlin. [wöch.]	1156 Ger.
<i>Zs. angew. Mikrosk., Weimar</i>	Zeitschrift für angewandte Mikroskopie, hrsg. v. Marpmann. Weimar. [monatl.]	1157 Ger.
<i>Zs. Assyr., Strassburg ...</i>	Zeitschrift für Assyriologie und verwandte Gebiete, hrsg. v. C. Bezold. Strassburg. [zwangl.]	— Ger.
<i>Zs. biol. Techn., Strassburg</i>	Zeitschrift für biologische Technik und Methodik, hrsg. v. M. Gildemeister. Strassburg. [zwangl.]	— Ger.
<i>Zs. Brauc., München ...</i>	Zeitschrift für das gesammte Brauwesen, hrsg. v. Holzner. München. [wöch.]	1170 Ger.
<i>Zs. Elektroch., Halle ...</i>	Zeitschrift für Elektrochemie, hrsg. v. Nernst u. Borchers. Halle. [wöch.]	1177 Ger.
<i>Zs. EntwLehre, Stuttgart ...</i>	Zeitschrift für den Ausbau der Entwicklungslehre, hrsg. v. R. H. Francé. Stuttgart. [jährl. 12 Hefte.]	— Ger.

<i>Zs. Fischerei, Berlin</i> ...	Zeitschrift für Fischerei und deren Hilfswissenschaften, hrsg. im Auftrage des Deutschen Fischerei-Vereins von P. Schiemenz und F. Fischer. Berlin.	1280 Ger.
<i>Zs. Forstw., Berlin</i> ...	Zeitschrift für Forst- und Jagdwesen. Berlin. [monatl.]	1184 Ger.
<i>Zs. Geburtsh., Stuttgart</i> ...	Zeitschrift für Geburtshilfe und Gynäkologie, hrsg. v. Olshausen u. Hofmeier. Stuttgart. [6 H. jährl.]	1186 Ger.
<i>Zs. Gesch. Oberrhein, Heidelberg</i>	Zeitschrift für die Geschichte des Oberrheins hrsg. v. A. badischen historischen. Kommission. Heidelberg. [4 jährl.]	-- Ger.
<i>Zs. Hyg., Leipzig</i> ...	Zeitschrift für Hygiene und Infektionskrankheiten, hrsg. v. Koch. u. Flügge. Leipzig. [8 H. jährl.]	1193 Ger.
<i>Zs. ImmunForsch., Jena</i>	Zeitschrift für Immunitätsforschung und experimentelle Therapie, hrsg. v. E. Friedberger, R. Krauss, H. Sachs u. P. Uhlenhuth. Jena. [zwangl.]	-- Ger.
<i>Zs. indukt. Abstammungslehre, Berlin</i>	Zeitschrift für induktive Abstammungs- und Vererbungslehre, hrsg. v. C. Correns u. Berlin. [zwangl.]	-- Ger.
<i>Zs. Infektkrankh., Berlin</i> ...	Zeitschrift für Infektionskrankheiten, parasitäre Krankheiten und Hygiene der Haustiere, hrsg. v. R. Ostertag. Berlin. [zwangl.]	-- Ger.
<i>Zs. Kolloide, Dresden</i> ...	Zeitschrift für Chemie und Industrie der Kolloide, hrsg. v. R. Ditmar. Dresden. [monatl.]	-- Ger.
<i>Zs. Krebsforsch., Berlin</i> ...	Zeitschrift für Krebsforschung. In Verbindung mit dem klinischen Jahrbuch, red. von v. Hansemann und George Meyer. Berlin. [zwangl.]	-- Ger.
<i>Zs. Landw. VersWes., Wien</i>	Zeitschrift für das Landwirtschaftliche Versuchswesen in Österreich. Vom k. k. Ackerbaumministerium subventioniertes Organ für wissenschaftliche Forschung auf dem Gebiete der Landwirtschaft und der landwirtschaftlichen Gewerbe, red. v. E. Meissl etc. Wien, Pest, Leipzig. [monatl.]	520 Aus.
<i>Zs. n. physik. Med., Berlin</i>	Zeitschrift für neuere physikalische Medizin, red. v. H. Zikel. Berlin. [14 täg.]	-- Ger.
<i>Zs. Natw., Leipzig [früher Stuttgart]</i>	Zeitschrift für Naturwissenschaften. Organ des naturwissenschaftlichen Vereins für Sachsen und Thüringen. Leipzig. [2 monatl.]	1214 Ger
<i>Zs. Obstbau, Dresden [später Kiel]</i>	Zeitschrift für Obst- und Gartenbau. Dresden. [monatl.]	1215 Ger.

<i>Zs. öff. Chem., Plauen</i> ..	Zeitschrift für öffentliche Chemie, red. v. Riechelmann. Plauen. [$\frac{1}{2}$ monatl.]	1216 Ger
<i>Zs. Pflanzenkrankh., Stuttgart</i>	Zeitschrift für Pflanzenkrankheiten, hrsg. v. Sorauer. Stuttgart. [2 monatl.]	1222 Ger.
<i>Zs. prakt. Geol., Berlin</i> ...	Zeitschrift für praktische Geologie, hrsg. v. Krahmann. Berlin. [monatl.]	1228 Ger.
<i>Zs. Sexualwiss., Leipzig</i> ..	Zeitschrift für Sexualwissenschaft, hrsg. v. M. Hirschfeld. Leipzig. [monatl.]	-- Ger.
<i>Zs. SpiritInd., Berlin</i> ...	Zeitschrift für Spiritus-Industrie, hrsg. v. Delbrück. Berlin. [wöch.]	1232 Ger.
<i>Zs. Textilind., Berlin</i> ...	Zeitschrift für Textil-Industrie Halbmonatsschrift für sämtliche Gebiete der Spinnerei, Weberei usw, hrsg. v. V. Johannsen und u. Buntrock. Berlin.	-- Ger.
<i>Zs. Tuberkulose, Leipzig</i> ...	Zeitschrift für Tuberkulose und Heilstättenwesen, hrsg. v. Gerhardt etc. Leipzig. [2 monatl.]	1236 Ger.
<i>Zs. Unters. Nahrungsmittel, Berlin</i>	Zeitschrift für Untersuchung der Nahrungs- und Genußmittel, hrsg. v. v. Buchka etc. Berlin. [monatl.]	1237 Ger.
<i>Zs. Ver. rhein. Volksk., Elberfeld</i>	Zeitschrift des Vereins für rheinische und westfälische Volkskunde, hrsg. v. K. etc. Prümer. Elberfeld. [2 H. jährlich.]	-- Ger.
<i>Zs. Veterinärk., Berlin</i> ...	Zeitschrift für Veterinärkunde mit besonderer Berücksichtigung der Hygiene, red v. Gramlich. Berlin. [monatl.]	1244 Ger.
<i>Zs. Warenkunde, Leipzig</i> ...	Zeitschrift für allgemeine Warenkunde, hrsg. v. C. Haenig. Leipzig. [monatl.]	-- Ger.
<i>Zs. wiss. Insektenbiol., Berlin</i>	Zeitschrift für wissenschaftliche Insektenbiologie. Früher: Allgemeine Zeitschrift für Entomologie, hrsg. v. C. Schröder. Berlin. [monatl.]	-- Ger.
<i>Zs. wiss. Zool., Leipzig</i> ..	Zeitschrift für wissenschaftliche Zoologie, hrsg. v. Kölliker u. Ehlers. Leipzig. [8 H. jährl.]	1249 Ger

The numbers in the right-hand column are those used in the General List of Journals.



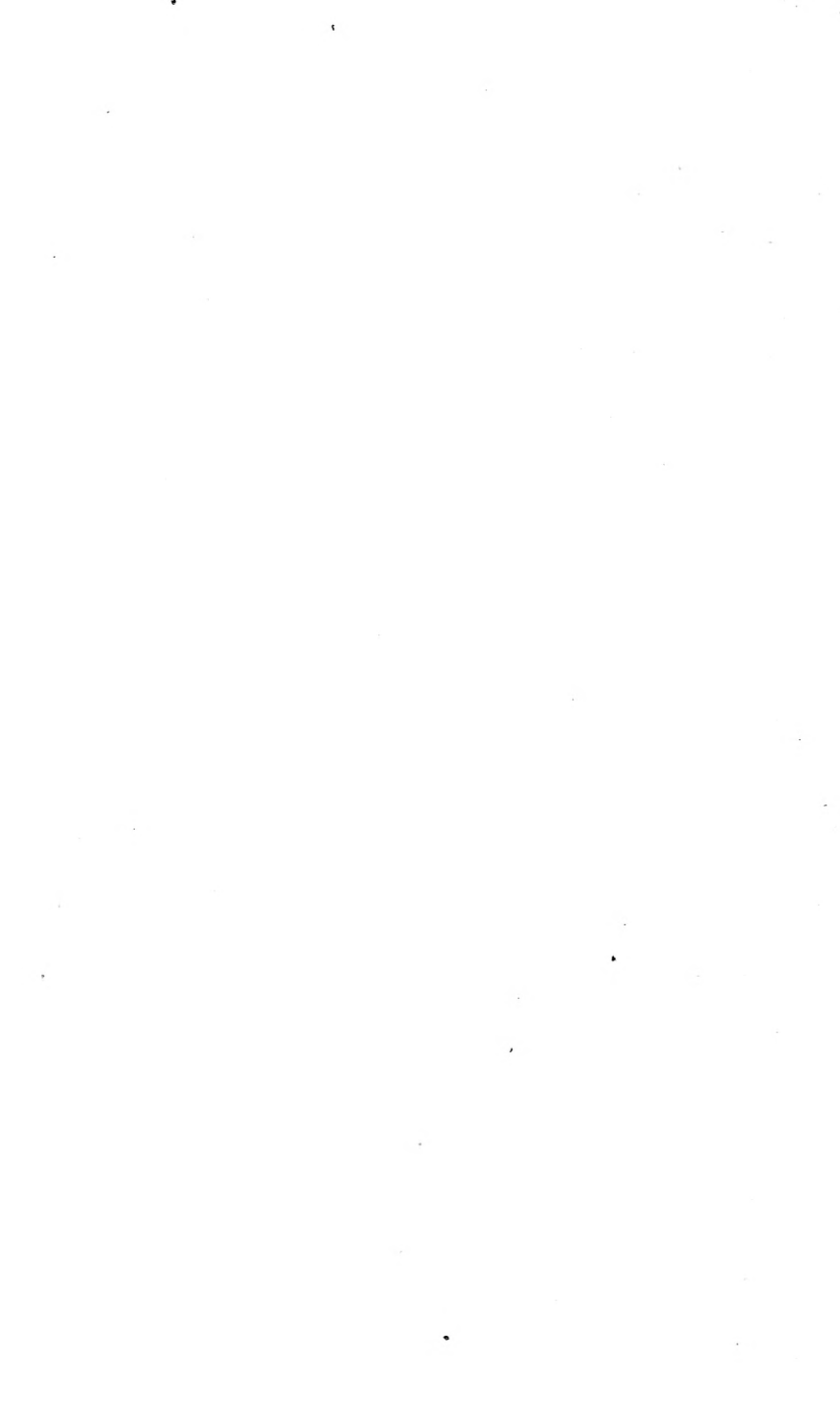

New York Botanical Garden Library



3 5185 00261 0127

